

Aportes de la Iglesia Católica al desarrollo local de la ciudad de Ibagué Tolima 1985- 2024

Jhon Mario Mogollón Cartagena



Escuela Superior de Administración Pública

Administración Pública Territorial

Facultad de Pregrado

Ibagué

2025

Jhon Mario Mogollón Cartagena

Trabajo de monografía para optar al título de Administrador Público

Asesor temático:

Mg. Eunice Ramírez Varón

Escuela Superior de Administración Pública

Administración Pública Territorial

Facultad de Pregrado

Ibagué

2025

Dedicatoria

Dedico este trabajo, con profunda gratitud y amor, a Dios Nuestro Señor, a mi familia, Mi Señora Madre, Pureza, por su apoyo incondicional, a la Arquidiócesis de Ibagué, bajo la dirección del Excelentísimo Señor Arzobispo Monseñor Orlando Roa Barbosa. De igual modo hacer especial mención dedicatoria al recordado presbítero Antonio María Cifuentes Rojas, (e.p.d) conocido como “el padre de las obras sociales” quién fue líder incansable durante los últimos 50 años.

También dedico esta monografía a todas las comunidades y personas que, desde el silencio y el servicio, han construido el tejido social en nuestra ciudad con humildad, fe y compromiso, inspirados en los valores del Evangelio y la enseñanza de la Iglesia Católica.

Agradecimientos

Agradezco de manera especial a la Escuela Superior de Administración Pública – ESAP, por brindarme la formación, el acompañamiento académico y el espacio investigativo que hicieron posible el desarrollo de esta monografía. Su enfoque en el servicio público y el desarrollo territorial ha sido clave para fortalecer mi compromiso con una administración ética, participativa y orientada al bien común.

Extiendo también mi agradecimiento a la Arquidiócesis de Ibagué, en sus 50 años de elevación canónica como arquidiócesis, particularmente a la **Pastoral Social**, a su director, y sus colaboradores, por su generosidad al compartir información institucional, experiencias y documentos clave que enriquecieron este trabajo. Su labor constante en favor de los más necesitados ha sido una fuente de inspiración y un ejemplo de liderazgo social basado en la promoción de la dignidad humana, principio fundamental de la Doctrina Social de la Iglesia, la fe y la acción solidaria.

A todas las personas, docentes, asesores y líderes comunitarios que de alguna manera aportaron con sus saberes, orientaciones y testimonios, gracias. Este trabajo también les pertenece.

Carta Aprobatoria

Firma del jurado

CONTENIDO

Presentación	10
1. Introducción	14
1.1 Planteamiento del problema	17
Antecedentes de la situación problema	20
1.2 Justificación.....	22
2. Marcos Referenciales	25
2.1 Marco Teórico	26
2.1.1 La Iglesia Católica como actor social y agente de desarrollo local	26
2.1.2 Desarrollo local y sostenibilidad: enfoques participativos.....	27
2.3 Marco Normativo	36
3. Objetivos	43
3.1 Objetivo general	43
3.2 Objetivos Específicos	43
6.1. Enfoque metodológico	49
6.2. Tipo de estudio	49
6.3. Diseño de investigación	49
6.4. Técnicas e instrumentos	50
6.5 Población, Muestra y Tipo de Muestreo.....	50
6.5.1 Población	50
6.5.2 Muestra	51
6.5.3 Tipo de muestreo	51
6.5. Fuentes de información.....	52
6.6. Unidades de análisis	52
6.7. Dimensión de inclusión y exclusión	53
6.8. Análisis de la información.....	53
6.10 Implementación metodología PRISMA.....	55
6.10.1 <i>Objetivo del estudio</i>	55
6.10.2 <i>Dimensiones de inclusión y exclusión</i>	56
6.10.3 Categorías de análisis de la información PRISMA	57
6.10.4 Palabras clave, bases de datos y ecuación de búsqueda	58

	7
6.10.5 Matriz de Revisión Documental según Metodología PRISMA	61
6.11 Documentos seleccionados por categoría ó Dimensión de análisis.....	71
6.11.1 Dimensiones	71
6.11.1.1 Dimensión.....	72
Análisis y selección de documentos por dimensiones:.....	76
8. Conclusiones	104
9. Recomendaciones	107
10. Glosario	110
11. Referencias.....	112
12. Anexos.....	115
Anexo A. Identificación Institucional	116
Anexo B. Matriz Proyectos ejecutados	119
Anexo C. Drive	124

Lista de ilustraciones

Tabla 1 Matriz marco Normativo 38

Tabla 2 Matriz Dimensiones de inclusión y exclusión 57

Tabla 3 Palabras clave, bases de datos y ecuación de búsqueda 58

Tabla 5. Base de datos y ecuación de búsqueda 60

Tabla 6 Matriz de Revisión Documental según Metodología PRISMA” (MRDM-PRISMA)..... 66

Tabla 7 Matriz de Dimensiones de Selección Documental 74

Tabla 8 Tabla 8 La Matriz de selección bajo el Dimensión 1 75

Tabla 9 La Matriz de selección bajo el Dimensión 2 80

Tabla 10 Tabla 9 La Matriz de selección bajo el Dimensión 3 83

Tabla 11 Fuentes documentales seleccionadas (1985–2024) sobre el papel de la Iglesia Católica en el desarrollo local de Ibagué, clasificadas por tres dimensiones temáticos..... 85

Tabla 12 Revisión documental Hoja de vida Pastoral Social según metodología PRISMA 93

Lista de Grafica

Ilustración 1 Análisis del proceso de revisión y selección documental 64

Presentación

La presente monografía titulada “Aportes de la Iglesia Católica al desarrollo local de la ciudad de Ibagué, Tolima, durante el periodo 1985–2024”, es el resultado de un proceso investigativo orientado a reconocer, sistematizar y visibilizar el papel que ha desempeñado la Iglesia como agente social en el desarrollo territorial de la capital tolimense.

Este trabajo surge de la necesidad de llenar un vacío académico existente frente a una realidad ampliamente vivida: la participación de la Iglesia Católica a través de la Pastoral Social, congregaciones religiosas, parroquias y laicos comprometidos en la transformación social, educativa, cultural y comunitaria de la ciudad. Durante las últimas cuatro décadas, Ibagué ha enfrentado importantes desafíos derivados del conflicto armado, la pobreza urbana, el desempleo, la migración forzada y la desintegración del tejido social. En este contexto, la Iglesia ha generado respuestas concretas desde la fe, la solidaridad y el servicio al prójimo.

El documento se estructura a partir de una revisión documental sistemática bajo la metodología PRISMA, lo que garantiza rigurosidad, transparencia y trazabilidad en la selección de fuentes. Se recopilaron y analizaron 37 documentos clave, entre artículos científicos, informes institucionales, tesis y hojas de vida de proyectos pastorales, con énfasis en los registros de la Pastoral Social de la Arquidiócesis de Ibagué, así como el acompañamiento de obras emblemáticas como la Fundación Ciudadela del Divino Niño, el Hogar Sagrado Corazón de Jesús, el hogar de paso San Francisco de Asís, el banco arquidiocesano de alimentos, el Colegio Tolimense, entre otros.

Los aportes se agrupan en tres dimensiones fundamentales:

1. Social-humanitaria, orientada a la atención de poblaciones vulnerables;
2. Educativa-formativa, enfocada en la formación en valores, ciudadanía y alfabetización;
3. Cultural y político-participativa, centrada en la reconciliación, la identidad y la participación democrática.

Este trabajo se enmarca en la línea de investigación “Gestión y desarrollo territorial y local” de la Escuela Superior de Administración Pública – ESAP, y tiene como objetivo aportar a la comprensión del territorio desde una perspectiva integral, donde los actores no estatales, como la Iglesia, son reconocidos como co-constructores del desarrollo.

En definitiva, esta monografía no solo ofrece una lectura crítica del papel de la Iglesia en el contexto ibaguereño, sino que también propone elementos útiles para la formulación de políticas públicas más inclusivas, participativas y éticas, que respondan a los desafíos reales del territorio y fortalezcan el trabajo articulado entre Estado, sociedad civil y organizaciones religiosas.

1. Introducción

La Iglesia Católica ha sido históricamente una de las instituciones más influyentes en el devenir político, social y cultural de América Latina. En Colombia, su presencia se ha consolidado desde los inicios de la vida republicana, desempeñando un papel central en procesos educativos, asistenciales, de reconciliación social y de construcción comunitaria. En la ciudad de Ibagué, capital del departamento del Tolima, su accionar ha estado estrechamente ligado a los procesos de transformación territorial, contribuyendo significativamente al desarrollo de distintos sectores sociales durante las últimas cuatro décadas.

Desde su fundación, la Iglesia ha sido un actor espiritual, social y comunitario con incidencia directa en la vida local, expresando su compromiso no solo a través de la evangelización, sino también mediante una amplia gama de acciones sociales, educativas, humanitarias y culturales. Entre los años 1985 y 2024, Ibagué ha enfrentado diversos desafíos derivados del crecimiento urbano, el desplazamiento forzado por el conflicto armado, el desempleo, la exclusión social, y la insuficiencia en servicios educativos y de salud. En este contexto, la Iglesia Católica —a través de sus parroquias, la Pastoral Social de la Arquidiócesis de Ibagué, congregaciones religiosas y movimientos laicales— ha desarrollado iniciativas orientadas al fortalecimiento del tejido social, la promoción de valores comunitarios y el acompañamiento espiritual y material a poblaciones vulnerables.

No obstante, a pesar de su impacto evidente, no existe una sistematización académica rigurosa que analice y visibilice el papel estructural de la Iglesia en el desarrollo local de Ibagué. La información disponible se encuentra dispersa en archivos parroquiales, informes internos, prensa local y memorias de proyectos. Esta falta de documentación limita la posibilidad de reconocer a la Iglesia como un actor corresponsable en el proceso de construcción territorial y de formular políticas públicas que articulen esfuerzos entre el Estado, la sociedad civil y las organizaciones religiosas.

Frente a esta realidad, la presente monografía tiene como propósito central analizar los aportes de la Iglesia Católica al desarrollo local de la ciudad de Ibagué durante el periodo 1985–2024. Para ello, se adoptó la metodología PRISMA (Preferred Reporting Items for Systematic Reviews and Meta-Analyses), la cual permitió realizar una revisión documental sistemática, rigurosa y trazable. Se seleccionaron 37 fuentes clave, de 142 documentos entre artículos científicos, informes institucionales, tesis académicas y documentos oficiales, que fueron complementadas con los registros institucionales de la Pastoral Social de Ibagué —contenidos en su hoja de vida— y con la trayectoria de obras como el (Ancianato) Fundación Ciudadela del Divino Niño (fundado en 1987), el Hogar Sagrado Corazón de Jesús, Hogar de Paso San Francisco de Asís, Banco de alimentos.

Los hallazgos permiten afirmar que la Iglesia contribuye al desarrollo local de Ibagué en tres dimensiones clave:

Social-humanitaria, a través de acciones de atención a población vulnerable, fortalecimiento del tejido social, promoción de economías solidarias y salud comunitaria;

Educativa-formativa, mediante programas de alfabetización, acompañamiento espiritual, formación en valores y ciudadanía activa en jóvenes;

Cultural y político-participativa, mediante campañas de reconciliación, proyectos de memoria histórica, formación de líderes comunitarios y participación en espacios públicos.

Este trabajo no solo busca rescatar y valorar la memoria institucional de una de las entidades más representativas en la historia local, sino también ofrecer insumos útiles para la administración pública en la formulación de políticas con enfoque territorial, ético y participativo. En un momento en el que la gestión pública exige mayor articulación con actores sociales no estatales, la experiencia de la Iglesia Católica constituye un modelo de corresponsabilidad y compromiso con el desarrollo humano sostenible e inclusivo.

Esta investigación se enmarca en la línea de “Gestión y desarrollo territorial y local” de la Escuela Superior de Administración Pública – ESAP, y aspira a contribuir al reconocimiento de la Iglesia como aliada en la construcción del bien común, especialmente en contextos de vulnerabilidad social como los que ha vivido Ibagué durante las últimas cuatro décadas.

1.1 Planteamiento del problema

La Iglesia Católica especialmente la Arquidiócesis de Ibagué ha acompañado históricamente el proceso de formación y consolidación de la ciudad de Ibagué, desde su fundación hasta nuestros días. Su influencia ha sido notoria en diversos ámbitos: la educación, la salud, la cultura, la participación política y la acción social. A través de sus parroquias, diócesis, movimientos laicales y organizaciones religiosas, esta institución ha incidido en la vida cotidiana de miles de ciudadanos, brindando acompañamiento espiritual, formación en valores, atención humanitaria y promoción del bienestar social.

En el periodo comprendido entre los años 1985 y 2024, la ciudad de Ibagué ha enfrentado profundas transformaciones económicas, sociales y políticas. En este contexto, la Iglesia Católica ha jugado un papel estratégico como agente de cohesión social y promotora de múltiples iniciativas orientadas a atender problemáticas estructurales como la pobreza, el desplazamiento forzado, la falta de acceso a la educación, el debilitamiento del tejido familiar y comunitario, entre otras. Sin embargo, a pesar de su impacto, no se cuenta con un estudio sistemático y actualizado que documente y analice en profundidad los aportes de esta institución al desarrollo local de la ciudad.

1.1.1 Descripción de la situación problema

La información existente sobre la acción de la Iglesia en Ibagué durante estas cuatro décadas se encuentra dispersa en archivos eclesiásticos, memorias de proyectos, prensa local,

registros institucionales y testimonios orales que no han sido recopilados ni organizados en un cuerpo documental coherente y accesible. Esta situación dificulta la valoración objetiva del papel de la Iglesia como co-partícipe en el desarrollo de la ciudad y limita su visibilidad dentro de los marcos de planificación y políticas públicas locales.

La ausencia de estudios que permitan identificar y medir el impacto de la Iglesia Católica en la transformación social de Ibagué representa un vacío académico y técnico importante. Como lo señalan autores como González y Restrepo (2020), la participación de organizaciones religiosas en los procesos de desarrollo debe ser reconocida, ya que su influencia en la construcción del capital social y en la gobernanza territorial es significativa, especialmente en contextos marcados por la desigualdad y la exclusión. (González J. F., 2020)

En este sentido, se hace necesaria una investigación rigurosa que permita evidenciar, desde una perspectiva crítica y sistemática, los aportes de la Iglesia Católica al desarrollo local de Ibagué en los últimos 40 años. Esta investigación pretende ser una herramienta de análisis útil tanto para el sector académico como para la administración pública, al ofrecer elementos que favorezcan la articulación de estrategias entre el Estado y las organizaciones sociales y religiosas.

1.1.2 Formulación del Problema

A partir del análisis anterior, surge la pregunta central que orienta esta investigación: ¿Cuáles han sido los principales aportes de la Iglesia Católica Romana al desarrollo local de la ciudad de Ibagué durante las últimas cuatro décadas (1985-2024)? Para abordar esta cuestión de forma integral, se propone el desarrollo de tres preguntas secundarias que permiten desglosar y profundizar en los distintos ámbitos de intervención de la Iglesia en el contexto local.

La primera pregunta busca comprender: ¿De qué manera ha contribuido la Iglesia Católica al fortalecimiento del tejido social y comunitario en Ibagué, especialmente en contextos de vulnerabilidad y conflicto social desde 1985? Esta interrogante cobra relevancia dado que la ciudad ha sido receptora de población desplazada por el conflicto armado y ha enfrentado problemáticas como pobreza urbana, desempleo y exclusión social. En este escenario, es importante examinar el rol de la Iglesia como agente humanitario, organizador comunitario y acompañante espiritual en la construcción de cohesión social y solidaridad.

La segunda pregunta se orienta a identificar: ¿Qué papel ha desempeñado la Iglesia Católica en la promoción de la educación y la formación en valores ciudadanos en la ciudad de Ibagué durante el periodo de estudio? Esta dimensión es clave, ya que Ibagué ha sido tradicionalmente un centro educativo en el Tolima, y la Iglesia ha tenido una participación activa en instituciones formativas. El análisis de este aspecto permitirá valorar su influencia en la

formación académica, ética y ciudadana de las nuevas generaciones, así como su contribución al desarrollo humano integral.

Finalmente, la tercera pregunta busca explorar: ¿Cuáles han sido las principales estrategias y proyectos de la Iglesia Católica orientados al desarrollo cultural, político y participativo en Ibagué entre 1985 y 2024? Más allá de su función religiosa, la Iglesia ha impulsado eventos culturales, espacios de diálogo social, campañas de paz y procesos de formación ciudadana. Estudiar estas acciones permitirá visibilizar su papel en la consolidación de la identidad cultural local, la participación democrática y la construcción de una sociedad más equitativa y pacífica.

Antecedentes de la situación problema.

La participación de la Iglesia Católica en los procesos de transformación social, educativa y cultural ha sido ampliamente documentada en el contexto latinoamericano, donde esta institución ha actuado como una fuerza promotora de valores, cohesión social y desarrollo humano. En Colombia como lo señala Cubides (2019), en su escrito *La Iglesia en la historia de Colombia: Actores, discursos y transformaciones*; desde la época colonial hasta la actualidad, la Iglesia ha desempeñado un papel activo en la configuración de la vida pública, ejerciendo influencia en la educación, la asistencia social, la salud y la reconciliación, especialmente en territorios afectados por la desigualdad o la violencia sociopolítica. (Cubides, 2019)

En estudios realizados en ciudades como Medellín, Cali y Bogotá, se ha demostrado cómo las diócesis y congregaciones religiosas han articulado esfuerzos con organizaciones comunitarias y gubernamentales para responder a problemáticas como el desplazamiento forzado, la pobreza extrema, la deserción escolar y la violencia urbana. Sin embargo, al revisar la literatura académica y los registros institucionales disponibles sobre Ibagué, se evidencia una escasa documentación sistemática que recoja el papel de la Iglesia Católica en los procesos de desarrollo local en esta ciudad, especialmente en el periodo comprendido entre 1985 y 2024.

A nivel local, aunque existen registros dispersos en archivos eclesiásticos, medios de comunicación y testimonios orales sobre el impacto de la Iglesia en barrios vulnerables, escuelas parroquiales, centros de ayuda humanitaria y espacios de promoción cultural y política, no se ha realizado un ejercicio de recopilación y análisis metodológico que organice esta información y la ponga al servicio del conocimiento académico y de la gestión pública. Este vacío documental y analítico limita la posibilidad de dimensionar objetivamente el rol de la Iglesia como actor social clave en la historia reciente de Ibagué.

La relevancia de abordar esta situación radica en que el desarrollo local es un proceso multidimensional que requiere la articulación de esfuerzos entre diversos actores, entre ellos las instituciones religiosas. Como señalan autores como Bonilla y Rodríguez (2021), "la Iglesia Católica, al contar con legitimidad social y presencia territorial, tiene la capacidad de movilizar

comunidades e incidir en la construcción de agendas locales en pro del bienestar colectivo" (Bonilla, 2021)

En este sentido, este trabajo investigativo tipo monografía se propone llenar un vacío académico al realizar una revisión documental sistemática (bajo el enfoque PRISMA) que identifique, clasifique y analice los principales aportes de la Iglesia Católica al desarrollo de la ciudad de Ibagué durante las últimas cuatro décadas, aportando así una visión integral y contextualizada que contribuya tanto a la memoria histórica como a la formulación de estrategias de desarrollo más inclusivas y participativas.

1.2 Justificación

Este trabajo investigativo permite concebir de una manera más clara y fundamentada el papel que ha desempeñado la Iglesia Católica en la sociedad ibaguereña, particularmente en su contribución a la construcción social del territorio y al impulso del desarrollo local. A través de una revisión documental sistemática, se analiza, recopila e identifica el conjunto de acciones sociales, educativas, culturales y espirituales lideradas por la Iglesia Católica en Ibagué durante las últimas cuatro décadas (1985–2024), con el fin de visibilizar su impacto en el desarrollo endógeno de la ciudad y aportar insumos científicos que sirvan de base para investigaciones futuras y para la formulación de políticas públicas o alianzas público-privadas (APP).

En contextos de transformación social y urbana como el de Ibagué, resulta crucial comprender el papel de los actores no gubernamentales en el fortalecimiento del tejido social.

De acuerdo con De Roux (2020), la Iglesia Católica desempeña un papel estratégico en el contexto colombiano debido a su amplia presencia en los territorios, su legitimidad simbólica ante las comunidades y su capacidad para organizar y movilizar actores sociales. Estas características le permiten intervenir de manera significativa en la articulación de procesos comunitarios, la atención de necesidades básicas, la promoción de la reconciliación social y la formación de ciudadanía activa. (De Roux, 2020)

En consonancia con esta visión, Vázquez Barquero (2000) sostiene que estas funciones posicionan a la Iglesia como un agente relevante en las estrategias de desarrollo local sostenible, entendido como un proceso que surge desde las dinámicas internas de las comunidades, basado en la participación colectiva y en la apropiación cultural del territorio. (Vázquez Barquero, 2020)

Adicionalmente, la escasa sistematización académica sobre el impacto de la Iglesia Católica en Ibagué representa un vacío en la literatura local que esta monografía busca subsanar. Contar con una base de información estructurada y documentada puede facilitar la toma de decisiones en escenarios de gobernanza territorial, fomentar el diseño de intervenciones conjuntas entre

entidades religiosas, sector público y actores privados, y fortalecer procesos de planificación participativa (Cepal, 2021)

Este trabajo, por tanto, se justifica en tres niveles: en primer lugar, desde el ámbito académico, porque aporta a la construcción de conocimiento científico sobre la Iglesia como agente de desarrollo social. En segundo lugar, desde el ámbito local, porque permite reconocer y valorar los procesos de transformación social impulsados por una institución históricamente significativa para la comunidad ibaguereña. Y, finalmente, desde el ámbito estratégico, porque proporciona fundamentos teóricos y empíricos útiles para promover alianzas público-privadas (APP) orientadas al bienestar colectivo, en línea con los objetivos del desarrollo sostenible y la corresponsabilidad social.

2. Marcos Referenciales

El marco referencial de esta monografía tiene como propósito fundamentar teórica y conceptualmente el análisis de los aportes de la Iglesia Católica al desarrollo local de la ciudad de Ibagué, Tolima, durante el periodo comprendido entre 1985 y 2024. Para ello, se abordan categorías claves como desarrollo local sostenible, acción social eclesial, formación en valores ciudadanos, reconciliación y cohesión social, y participación comunitaria; todas ellas relacionadas con el papel activo que ha desempeñado la Iglesia en contextos territoriales complejos.

Este marco también incorpora enfoques actuales sobre la corresponsabilidad entre actores religiosos, estatales y comunitarios en la gestión del bienestar colectivo. En este sentido, la Iglesia Católica no solo es analizada desde su dimensión espiritual o doctrinal, sino también como un actor estratégico de intervención social, educativa, cultural y política, con capacidad de generar transformaciones estructurales en los territorios donde actúa.

A partir de referentes teóricos y estudios previos, se pretende sustentar que el papel de la Iglesia en Ibagué va más allá de lo litúrgico, y que sus acciones han contribuido significativamente al fortalecimiento del tejido social, la construcción de ciudadanía y el desarrollo humano. Asimismo, se destacan las oportunidades de articulación entre esta institución

y el sector público, en el marco de políticas de desarrollo local y alianzas público-privadas orientadas al logro de los Objetivos de Desarrollo Sostenible (ODS).

2.1 Marco Teórico

2.1.1 La Iglesia Católica como actor social y agente de desarrollo local

En el contexto del desarrollo local, la Iglesia Católica ha sido reconocida no solo por su función religiosa, sino también por su activa participación en procesos sociales, educativos, culturales y políticos. Su presencia histórica en los territorios, sumada a su capacidad organizativa y legitimidad ante las comunidades, le ha permitido incidir de manera significativa en la transformación de realidades locales.

Según De Roux (2020), la Iglesia se constituye en una institución estratégica dentro del entramado social colombiano, debido a su inserción territorial, su autoridad simbólica y su potencial para movilizar actores sociales. Estas características le han permitido desempeñar un papel fundamental en la articulación de iniciativas comunitarias, la atención a poblaciones en situación de vulnerabilidad, la promoción de procesos de reconciliación y la formación de una ciudadanía crítica y participativa. (De Roux, F., 2020).

Complementando esta perspectiva, Vázquez Barquero (2000) plantea que este tipo de actores sociales, como la Iglesia, cumplen un rol esencial en las estrategias de desarrollo local sostenible, entendido como un proceso que surge desde dentro de las comunidades, con una fuerte base en la participación activa de la población y en la apropiación cultural del territorio. En este sentido, la acción de la Iglesia se alinea con los principios del desarrollo endógeno, al contribuir a la generación de capacidades locales, al fortalecimiento del tejido social y a la promoción de valores colectivos que favorecen la cohesión y el progreso sostenible de las comunidades. (Vázquez Barquero A. , 2020)

Desde esta perspectiva, se hace pertinente analizar el papel de la Iglesia Católica en una ciudad como Ibagué, la cual ha enfrentado desafíos sociales derivados del conflicto armado, el desplazamiento forzado, la pobreza y la desigualdad. El estudio de su contribución en estos ámbitos permitirá comprender mejor cómo se han configurado los procesos de desarrollo local en esta región del país.

2.1.2 Desarrollo local y sostenibilidad: enfoques participativos

El concepto de desarrollo local hace referencia a un proceso de transformación social, económica, cultural y ambiental que se gestiona desde el territorio, con participación activa de los actores locales. Para Vázquez Barquero (2000), el desarrollo local sostenible es aquel que se

construye “desde adentro”, a partir del aprovechamiento de los recursos endógenos y de la identidad cultural, fortaleciendo el capital social y promoviendo una economía solidaria.

Desde esta perspectiva, los actores sociales como la Iglesia desempeñan un rol fundamental, ya que su acción contribuye a fortalecer la cohesión social, empoderar comunidades y generar capacidades locales. El enfoque participativo reconoce que el desarrollo no se impone desde estructuras externas, sino que se construye colectivamente, con base en los valores, saberes y aspiraciones del territorio

2.1.3 Aportes de la Iglesia a la educación y la formación ciudadana

La Iglesia Católica ha estado históricamente vinculada a la educación en Colombia, a través de la fundación y gestión de escuelas, colegios y universidades. En ciudades como Ibagué, esta labor educativa ha sido clave en la formación de generaciones, no solo desde lo académico, sino en el fortalecimiento de valores éticos, cívicos y ciudadanos. Como lo señala Ruiz (2019), la Iglesia ha promovido una pedagogía del humanismo cristiano, centrada en la dignidad de la persona y en la transformación de la sociedad. (Ruiz, 2019).

En este sentido, la acción educativa de la Iglesia ha contribuido a la construcción del desarrollo humano sostenible, al fomentar competencias como la solidaridad, el respeto por la

vida, la participación democrática y la justicia social. Estas dimensiones son fundamentales para la consolidación de territorios más inclusivos, equitativos y pacíficos.

2.1.3 Reconciliación, cohesión social y cultura de paz

El contexto colombiano, marcado por décadas de conflicto armado interno, ha evidenciado la necesidad de construir procesos de reconciliación y tejido social desde los territorios. La Iglesia ha sido reconocida por su papel en iniciativas de paz, acompañamiento a víctimas, mediación en conflictos y reconstrucción de la confianza comunitaria. De acuerdo con Gutiérrez y Martínez (2020), la Iglesia ha actuado como puente entre sectores polarizados, promoviendo el diálogo, el perdón y la esperanza. (Ruiz M. , 2019)

En Ibagué, una ciudad receptora de población desplazada y afectada por problemáticas de exclusión social, este rol ha sido particularmente importante. La acción pastoral ha ofrecido no solo asistencia material, sino también espacios de escucha, espiritualidad y resiliencia, favoreciendo la cohesión social.

2.1.4 Participación social y alianzas Iglesia–Estado

Finalmente, uno de los aspectos más relevantes en el contexto del desarrollo local contemporáneo es la articulación entre actores públicos, privados y comunitarios. La Iglesia, a través de organizaciones como Cáritas y las pastorales sociales diocesanas, ha establecido alianzas con entidades estatales para la implementación de proyectos educativos, humanitarios y de desarrollo comunitario.

Estas experiencias de colaboración interinstitucional permiten fortalecer la gobernanza territorial, ampliar la cobertura de programas sociales y garantizar la sostenibilidad de las intervenciones. Según el DNP (2021), las alianzas público-privadas con enfoque social son clave para avanzar hacia la superación de brechas y el cumplimiento de los Objetivos de Desarrollo Sostenible (ODS) a nivel local. (DNP., 2021)

2.2. Marco conceptual

El presente marco conceptual tiene como finalidad delimitar y clarificar los principales conceptos que orientan esta investigación, permitiendo una adecuada comprensión del fenómeno estudiado: los aportes de la Iglesia Católica al desarrollo local de la ciudad de Ibagué en el periodo 1985–2024. Estos conceptos son fundamentales para establecer un lenguaje común, guiar

el análisis documental y proporcionar una base teórica sólida sobre la cual se estructura la interpretación de los hallazgos.

En este sentido, se abordan definiciones sobre Iglesia Católica, desarrollo local, acción social, cohesión social, formación ciudadana, educación en valores, y reconciliación, entre otros. Su incorporación responde tanto a la naturaleza interdisciplinaria del estudio como a la necesidad de articular la dimensión espiritual con procesos sociales, económicos y culturales propios del desarrollo territorial.

2.2.1 Iglesia Católica

La Iglesia Católica es una institución religiosa de carácter universal que, además de su dimensión espiritual y doctrinal, ejerce una función social concreta en los territorios donde está presente. Según la Conferencia Episcopal de Colombia (2021), su acción pastoral incluye servicios de atención a poblaciones vulnerables, educación, promoción de los derechos humanos y defensa de la dignidad humana. Su estructura jerárquica, presencia territorial y legitimidad simbólica la convierten en un actor con amplia capacidad de movilización y gestión comunitaria.

2.2.2 Desarrollo local

El desarrollo local se entiende como un proceso integral de transformación económica, social, cultural y ambiental que surge desde los propios territorios, con base en el aprovechamiento de sus recursos endógenos y la participación activa de sus habitantes. Vázquez Barquero (2000) lo define como “una estrategia que permite generar crecimiento económico y bienestar social mediante el fortalecimiento de las capacidades locales, la identidad cultural y la cohesión comunitaria”. Este concepto es clave para valorar el papel de instituciones no gubernamentales, como la Iglesia, en el progreso de las comunidades.

2.2.3 Acción social

La acción social hace referencia a todas aquellas iniciativas desarrolladas por actores individuales o colectivos para responder a necesidades humanas básicas, fortalecer la solidaridad, promover la justicia y transformar realidades sociales. En el contexto eclesial, esta acción se traduce en proyectos pastorales, comunitarios, educativos y humanitarios que buscan el desarrollo integral de las personas y comunidades (Caritas Internationalis, 2019).

2.2.4 Cohesión social

La cohesión social se refiere al grado de integración y sentido de pertenencia que existe en una comunidad, así como a la existencia de relaciones de confianza, reciprocidad y cooperación entre sus miembros. Es un indicador clave del desarrollo sostenible y de la estabilidad democrática. La Iglesia Católica ha sido promotora de la cohesión social en contextos marcados por la fragmentación, el conflicto armado y la desigualdad, al fomentar valores de unidad, solidaridad y reconciliación (De Roux, 2020).

2.2.5 Formación ciudadana y educación en valores

La formación ciudadana es el proceso mediante el cual las personas adquieren conocimientos, habilidades y actitudes necesarias para participar de manera activa, crítica y responsable en la vida pública. La Iglesia, a través de sus instituciones educativas y programas pastorales, ha contribuido históricamente a esta formación, promoviendo valores como el respeto, la honestidad, la justicia y la paz (Ruiz, 2019). Esta dimensión es fundamental en el fortalecimiento del tejido social y en la consolidación de una ciudadanía ética y participativa.

2.2.6 Reconciliación

La reconciliación es un proceso individual y colectivo orientado a restablecer relaciones rotas por el conflicto, el dolor o la injusticia. En el contexto colombiano, la reconciliación ha sido promovida por la Iglesia como camino hacia la paz, mediante el perdón, el reconocimiento de las víctimas y la sanación espiritual. Este concepto permite analizar los aportes de la Iglesia en escenarios de posconflicto, como Ibagué, especialmente frente al desplazamiento forzado y la construcción de comunidad (Gutiérrez & Martínez, 2020).

2.2.7 La doctrina social de la Iglesia Católica

presenta a los cristianos y al mundo su enseñanza moral referente a las problemáticas sociales y un programa para el desarrollo humano, por medio de su magisterio y el anuncio del mensaje de Jesucristo; desde su fundación, la Iglesia Católica promueve el desarrollo social y la dignidad de la persona humana. Es así como los líderes de esa comunidad (Sumo Pontífice) por medio de sus enseñanzas (encíclicas) muestran su preocupación y promulgan documentos en los que se contiene la enseñanza oficial de la iglesia respecto a temas sociales.

2.2.8. El desarrollo Humano

“supone la expresión de la libertad de las personas para vivir una vida prolongada, saludable y creativa. Y a la vez, participar activamente en el desarrollo sostenible y equitativo de nuestras sociedades” (Desarrollo, 2025) resumido en calidad de vida, y goce del bienestar en todos los aspectos de la vida, teniendo en cuenta su contexto ambiental, cultural, religioso, que se debe transformar y potenciar para potencializar sus capacidades, como lo menciona Fals Borda al hablar de desarrollo endógeno.

2.2.9 Magisterio Eclesiástico:

(Maestro o el que enseña) de esta manera por medio de la enseñanza oficial de la Iglesia, por medio de sus documentos oficiales emanados por el Romano Pontífice, o los obispos en comunión con él, ejerce su función magisterial o de enseñar. “Se llama Magisterio eclesiástico la tarea de enseñar, que pertenece en propiedad, por institución de Cristo, al colegio episcopal o a cada uno de los obispos en comunión jerárquica con el Sumo Pontífice” (Comisión Teológica internacional, 2025).

Su acción de enseñar se combina con la acción social, llamada Pastoral social, con la que busca “Aportar al desarrollo humano, sostenible y solidario, sirviendo a la sociedad en la formación de comunidades capaces de enfrentar y transformar su realidad social” (Pastoral social, 2025) en la que la por medio de la predicación evangélica el hombre esta en el centro para potenciar su desarrollo.

2.3 Marco Normativo

La Constitución Política de Colombia establece el carácter pluralista y democrático del Estado. Es así como en su artículo 1, se define a Colombia como: “un Estado social de derecho [...] con autonomía de sus entidades territoriales, democrática, participativa y pluralista” (Constitución Política de Colombia, 1991, art. 1). Este reconocimiento refuerza el respeto por la diversidad cultural, étnica y religiosa, lo que permite la participación de diferentes actores, incluida la Iglesia Católica, en la construcción de políticas que fomenten el desarrollo en los territorios.

El artículo 19 de la Constitución garantiza la libertad de culto y la igualdad de condiciones para todas las confesiones religiosas en el país: “Se garantiza la libertad de cultos. Toda persona tiene derecho a profesar libremente su religión y a difundirla en forma individual o colectiva” (Constitución Política de Colombia, 1991, art. 19). Aunque Colombia es un país mayoritariamente católico —según la ONG Latinobarómetro (2023), el 64% de la población se identifica como católica—, este marco jurídico permite que la Iglesia Católica y otras denominaciones religiosas ejerzan sus actividades con plena libertad, contribuyendo al bienestar social.

El Concordato entre Colombia y la Santa Sede, uno de los principales instrumentos que regula la relación entre la Iglesia Católica y el Estado colombiano es el Concordato, suscrito en 1974 entre la Santa Sede y el gobierno nacional. Este acuerdo reconoce el papel fundamental de la religión católica en la sociedad colombiana y establece garantías para su libre ejercicio:

“El Estado, en atención al tradicional sentimiento católico de la Nación Colombiana, considera la Religión Católica, Apostólica y Romana como elemento fundamental del bien común y del desarrollo integral de la comunidad nacional” (Ley 20 de 1974, Concordato, art. 1).

A través del Concordato, se permite la participación de la Iglesia Católica en áreas clave como la educación, la ética, la atención social y la promoción de valores ciudadanos, impactando positivamente en el desarrollo local. Normativa Complementaria y Políticas Públicas. Para garantizar la libertad religiosa y de cultos, el Estado colombiano promulgó la Ley 133 de 1994, la cual establece: “El Estado garantiza el derecho fundamental a la libertad religiosa y de cultos, reconocido en el artículo 19 de la Constitución Política” (Ley 133 de 1994, art. 1).

Esta ley protege el derecho de las comunidades religiosas a participar en la vida pública y social, fortaleciendo su rol en la construcción de tejido comunitario. Posteriormente, el Decreto 437 de 2018 introdujo la “Política Pública Integral de Libertad Religiosa y de Cultos”, promoviendo la colaboración entre el Estado y las organizaciones religiosas en iniciativas de desarrollo. En el ámbito cultural, el artículo 70 de la Constitución resalta la importancia de la cultura en el desarrollo de los territorios: “La cultura en sus diversas manifestaciones es fundamento de la nacionalidad. El Estado reconoce la igualdad y dignidad de todas las que conviven en el país” (Constitución Política de Colombia, 1991, art. 70). Esto permite que la Iglesia Católica, a través de su labor pastoral y social, contribuya a la formación de identidad y cohesión comunitaria en los distintos territorios del país.

También es importante destacar que el decreto 1066 de 2015, con su última actualización a 31 de enero de 2024, "Por medio del cual se expide el Decreto Único Reglamentario del Sector Administrativo del Interior" busca la participación de todos los ciudadanos y autoridades, tanto nacionales como territoriales, en mecanismos que propendan por el desarrollo sostenible de las comunidades, reconociendo los esquemas asociativos y organismos comunales, en democracia, gestión pública y planeación del desarrollo; junto a esto reconoce el trabajo que realizan las organizaciones religiosas en pro del desarrollo de los territorios “se pretende facilitar la consecución de recursos técnicos y presupuestales, para que dichas entidades y organizaciones (religiosas) alcancen el cumplimiento de su colaboración activa con el Estado en el logro de los objetivos de la agenda de desarrollo sostenible” Art. 2.4.2.4.1.6.

A continuación, se presenta la matriz del marco normativo, que contempla leyes nacionales, tratados internacionales, políticas públicas y lineamientos eclesiásticos pertinentes al desarrollo local y la acción social de la Iglesia Católica en Colombia, con énfasis en su aplicabilidad a la ciudad de Ibagué durante el periodo 1985–2024.

Tabla 1 Matriz marco Normativo

Normativa	Descripción
Constitución Política de Colombia (1991)	Reconoce la libertad de cultos (Art. 19) y promueve la participación de organizaciones sociales en la vida nacional (Art. 95). La Iglesia puede actuar como agente de desarrollo en el marco de esta garantía constitucional.

<p>Ley 133 de 1994 (Ley de Libertad Religiosa)</p>	<p>Regula el derecho a la libertad religiosa y de cultos. Permite a las entidades religiosas desarrollar actividades educativas, sociales y culturales, en igualdad de condiciones frente a otras organizaciones de la sociedad civil.</p>
<p>Ley 489 de 1998</p>	<p>Establece principios de organización y funcionamiento de la administración pública, incluyendo la participación de entidades sin ánimo de lucro (como la Iglesia) en programas de interés público mediante convenios y alianzas.</p>
<p>Ley 152 de 1994 (Ley Orgánica del Plan de Desarrollo)</p>	<p>Promueve la participación ciudadana en la planificación del desarrollo, incluyendo actores religiosos en los Consejos Territoriales de Planeación.</p>
<p>Ley 715 de 2001</p>	<p>Regula la prestación de servicios sociales como salud y educación. Abre espacio para que entidades religiosas puedan participar en la ejecución de estos servicios bajo convenios con entidades territoriales.</p>
<p>Concordato entre Colombia y la Santa Sede (1973, vigente)</p>	<p>Establece un marco de cooperación entre el Estado colombiano y la Iglesia Católica, reconociendo su personalidad jurídica y su autonomía para actuar en ámbitos pastorales, educativos y de asistencia social.</p>
<p>Política Nacional de Libertad Religiosa y de Cultos (Conpes 4050 de 2021)</p>	<p>Reconoce el papel de las entidades religiosas como aliadas estratégicas para el desarrollo, la promoción de derechos humanos, la reconciliación y la paz territorial.</p>
<p>Política Nacional de Desarrollo Territorial Sostenible (DNP, 2021)</p>	<p>Promueve la articulación de actores sociales —incluidas las iglesias— para el fortalecimiento de capacidades locales, participación ciudadana, cohesión social y gobernanza territorial.</p>
<p>Doctrina Social de la Iglesia (encíclicas y documentos del Vaticano)</p>	<p>Conjunto de principios y valores sobre dignidad humana, solidaridad, subsidiariedad, bien común y justicia social. Orienta la acción pastoral y social de la Iglesia en todo el mundo.</p>
<p>Directrices Pastorales de la Conferencia Episcopal de Colombia</p>	<p>Orientaciones nacionales sobre el papel de la Iglesia en procesos de reconciliación, paz, formación ciudadana y acción social en comunidades vulnerables.</p>

Fuente. El autor (2025)

Este marco normativo justifica la participación activa de la Iglesia Católica en procesos de desarrollo local y respalda su legitimidad como agente clave en contextos de vulnerabilidad, educación, salud, reconciliación y participación comunitaria.

2.4 Marco Temporal

El presente trabajo investigativo se enmarca en el periodo comprendido entre los años 1985 y 2024, abarcando un intervalo de cuarenta años consecutivos en la historia reciente de la ciudad de Ibagué. Este rango temporal se selecciona debido a su relevancia histórica, social y política en el contexto colombiano y local, y porque corresponde a una etapa en la que se han producido transformaciones significativas en la estructura urbana, el tejido social y el accionar de las instituciones, incluida la Iglesia Católica.

Durante este periodo, Colombia ha vivido procesos complejos asociados al conflicto armado interno, desplazamientos forzados, reformas constitucionales (como la de 1991), procesos de paz, y transformaciones en la relación Estado-sociedad civil. En el contexto ibaguereño, estos cambios también han impactado directamente el entorno social y comunitario, donde la Iglesia Católica ha mantenido una presencia activa como agente espiritual, social y cultural.

El año 1985 constituye un punto de inflexión histórica y simbólica para el departamento del Tolima y para el país en general. Por un lado, marcó profundamente a la región debido a la

tragedia de Armero, ocurrida el 13 de noviembre de 1985, cuando la erupción del volcán Nevado del Ruiz sepultó a más de 20.000 personas, dejando una herida imborrable en la memoria colectiva del pueblo tolimense. Este desastre natural puso en evidencia la vulnerabilidad institucional, social y humanitaria del territorio, y activó respuestas inmediatas desde diferentes sectores, entre ellos la Iglesia Católica, que brindó acompañamiento espiritual, consuelo emocional, atención pastoral y ayuda humanitaria a las víctimas y sobrevivientes.

Simultáneamente, 1985 también se reconoce como un momento posterior al auge de expresiones del conflicto armado en el Tolima, una región históricamente afectada por la violencia sociopolítica. En ese contexto de crisis humanitaria y reconfiguración territorial, la Iglesia Católica comenzó a desempeñar un papel aún más relevante, redefiniendo su misión pastoral para dar respuesta a los desafíos emergentes. A partir de este año, se intensificaron las acciones orientadas al acompañamiento a víctimas del conflicto, la promoción de procesos de reconciliación, la defensa de los derechos humanos, así como la educación en valores y el desarrollo humano integral en comunidades rurales y urbanas vulnerables.

Por estas razones, el año 1985 fue elegido punto de partida del periodo de estudio de esta monografía, ya que representa el inicio de una nueva etapa de intervención social, política y comunitaria por parte de la Iglesia en Ibagué. Desde entonces, su labor ha evolucionado hacia un enfoque más estructural, comprometido no solo con la espiritualidad, sino también con la transformación del territorio, la construcción de paz y la dignidad de los más excluidos.

El año 2024 representa el cierre del periodo de análisis y se justifica por ser el año anterior al año en curso en que se realiza esta investigación, lo que permite hacer un análisis retrospectivo con una mirada integral y actualizada de los aportes de la Iglesia en el desarrollo local de la ciudad.

Este marco temporal, por tanto, permite evaluar la continuidad, transformación e impacto de las acciones de la Iglesia Católica Romana en el fortalecimiento del desarrollo local de Ibagué, entendiendo este desarrollo no solo como un proceso económico, sino también como un fenómeno social, cultural y político con influencia directa sobre el bienestar de la ciudadanía.

3. Objetivos

3.1 Objetivo general

Analizar los principales aportes de la Iglesia Católica Romana al desarrollo local de la ciudad de Ibagué, Tolima, durante el periodo comprendido entre 1985 y 2024, a partir de una revisión documental sistemática que permita evidenciar su influencia en los ámbitos social, educativo, cultural y comunitario.

3.2 Objetivos Específicos

Analizar los fundamentos epistemológicos de la Doctrina Social de la Iglesia como base para su intervención en procesos de desarrollo local.

Examinar y sistematizar la información documental disponible sobre la participación de la Iglesia Católica en el desarrollo local de la ciudad de Ibagué, Tolima, entre 1985 y 2024.

Identificar y describir los principales aportes de la Iglesia Católica al fortalecimiento social, educativo, cultural y comunitario de Ibagué durante el periodo de estudio.

4. Alcance de la Monografía

La presente monografía tiene un alcance descriptivo y analítico, enfocado en identificar, sistematizar y valorar los aportes de la Iglesia Católica al desarrollo local de la ciudad de Ibagué, Tolima, durante el período comprendido entre 1985 y 2024. El estudio parte de una revisión documental rigurosa y sistemática, que permite evidenciar el papel de esta institución en procesos sociales, educativos, comunitarios y culturales que han contribuido a la construcción del tejido social y a la sostenibilidad territorial en contextos de transformación y vulnerabilidad.

El enfoque es de carácter cualitativo y se fundamenta en la metodología PRISMA para la recolección, selección y análisis de fuentes bibliográficas pertinentes. Asimismo, se apoya en una perspectiva interdisciplinaria, integrando aportes desde la sociología, la teología social, la administración pública, los estudios territoriales y la economía solidaria.

El trabajo se desarrolla dentro de los límites geográficos de la ciudad de Ibagué, Tolima, y se centra en experiencias documentadas que reflejen la acción directa o indirecta de la Iglesia Católica como actor no estatal, con capacidad de incidencia en el desarrollo endógeno y en la formulación de procesos comunitarios sostenibles.

El alcance también contempla la utilidad práctica del estudio como insumo para la formulación de políticas públicas, fortalecimiento de la gobernanza local y generación de alianzas

público-privadas que reconozcan el valor de la participación de actores religiosos y comunitarios en la gestión del desarrollo territorial.

5. Pertinencia del tema frente a la problemática de la administración pública

La presente monografía tiene como finalidad analizar los aportes de la Iglesia Católica al desarrollo local de la ciudad de Ibagué, Tolima, durante el periodo comprendido entre 1985 y 2024, mediante una revisión documental sistemática basada en la metodología PRISMA, que permita visibilizar su papel en los procesos sociales, educativos, culturales y comunitarios. Esta investigación parte de la necesidad de reconocer e integrar a actores no estatales, como la Iglesia, en la comprensión amplia del desarrollo territorial, particularmente en contextos marcados por vulnerabilidades sociales, desigualdad y transformaciones históricas profundas, como los vividos en Ibagué en las últimas cuatro décadas.

Esta propuesta investigativa se articula directamente con la línea de investigación “Gestión, desarrollo territorial y local” propuesta por la Escuela Superior de Administración Pública – ESAP, al enfocarse en el análisis de las dinámicas sociales y culturales que inciden en la consolidación de procesos de desarrollo desde una perspectiva endógena, participativa y sostenible. En concreto, se enmarca en dos subcategorías relevantes:

5.1 Cultura, recursos y desarrollo territorial.

La Iglesia Católica ha sido una institución históricamente vinculada al capital social, la identidad cultural y la cohesión comunitaria de Ibagué. A través de sus prácticas pastorales, educativas y solidarias, ha movilizado recursos simbólicos, humanos y materiales para responder a necesidades sociales, consolidándose como un actor relevante en la construcción del territorio y su sostenibilidad social.

5.2 Política social en el contexto del desarrollo territorial y local; participación y gestión local

La acción social de la Iglesia en Ibagué se ha dirigido a la atención de poblaciones vulnerables (como desplazados por el conflicto armado, jóvenes en riesgo, adultos mayores, mujeres y comunidades empobrecidas). También ha promovido la educación en valores ciudadanos, la reconciliación y la participación comunitaria. Esta labor incide directamente en las dinámicas de política social no gubernamental, en la corresponsabilidad cívica y en la gestión pública desde un enfoque humanista y territorial.

La pertinencia de este estudio se relaciona directamente con una problemática actual de la administración pública: la limitada articulación con actores sociales no estatales en la planificación y ejecución de estrategias de desarrollo. La Iglesia, por su arraigo territorial, legitimidad simbólica y capacidad de movilización, representa un aliado estratégico en la construcción de paz, el desarrollo humano sostenible y la reconstrucción del tejido social, especialmente en ciudades intermedias como Ibagué.

A pesar de su influencia histórica, existe una escasa documentación sistemática y académica que analice su impacto concreto en el desarrollo local. Esta ausencia de estudios representa tanto un vacío de conocimiento como una oportunidad para aportar insumos a la formulación de políticas públicas más integrales, para visibilizar prácticas sociales efectivas y para fomentar alianzas público-privadas que fortalezcan la gobernanza local.

Desde esta perspectiva, esta monografía aporta a la administración pública al documentar y analizar una experiencia institucional de larga duración y fuerte impacto comunitario. Al identificar los principales aportes de la Iglesia Católica a la ciudad, se ofrecen insumos valiosos para:

- ✓ Fortalecer estrategias de gobernanza colaborativa.
- ✓ Promover alianzas público-privadas y sociales en clave de desarrollo territorial.
- ✓ Reconocer la importancia de la dimensión ética y espiritual en la construcción de ciudadanía activa y corresponsable.
- ✓ Fomentar políticas públicas con enfoque diferencial y territorial.

En consecuencia, el estudio es pertinente no solo desde una perspectiva técnico-administrativa, sino también desde una visión ética, participativa y humanista del desarrollo, aportando a la formación de una administración pública sensible al contexto, respetuosa de las identidades culturales y comprometida con el bien común

6. Aspectos Metodológicos

6.1. Enfoque metodológico

El presente estudio se desarrolla bajo un enfoque cualitativo, debido a que busca comprender, describir e interpretar los aportes de la Iglesia Católica al desarrollo local de la ciudad de Ibagué en el periodo 1985-2024, a partir del análisis documental y de los significados que emergen de sus prácticas sociales, educativas, culturales y comunitarias. Esta metodología permite explorar la acción institucional de la Iglesia desde una perspectiva contextual y holística, reconociendo la complejidad del fenómeno estudiado.

6.2. Tipo de estudio

La investigación es de tipo descriptivo-documental, orientada a examinar y sistematizar la información existente en fuentes secundarias (documentos institucionales, informes, artículos académicos, comunicados oficiales, noticias de prensa, entre otros), con el fin de construir un análisis comprensivo sobre la participación de la Iglesia en procesos de desarrollo territorial en Ibagué. El carácter descriptivo permite caracterizar los principales aportes y su impacto en diferentes dimensiones del desarrollo local.

6.3. Diseño de investigación

Se aplicará un diseño de revisión documental sistemática, específicamente basado en la metodología PRISMA (Preferred Reporting Items for Systematic Reviews and Meta-Analyses),

que establece un protocolo riguroso para la identificación, selección, evaluación y síntesis de estudios y documentos relevantes. Este diseño garantiza la trazabilidad, transparencia y reproducibilidad del proceso investigativo.

6.4. Técnicas e instrumentos

La técnica principal será la revisión documental. Se utilizarán matrices de análisis documental para organizar la información de acuerdo con las categorías analíticas definidas (educación, tejido social, cultura, participación, reconciliación, etc.). La selección de documentos se hará con base en dimensiones de inclusión y exclusión previamente establecidos (periodo, pertinencia temática, tipo de fuente, entre otros).

6.5 Población, Muestra y Tipo de Muestreo

6.5.1 Población

La población objeto de estudio corresponde a todas las fuentes documentales existentes que abordan, directa o indirectamente, los aportes de la Iglesia Católica al desarrollo local en la ciudad de Ibagué, Tolima, en el periodo comprendido entre 1985 y 2024. Esta población incluye documentos institucionales de la Iglesia, publicaciones académicas, informes gubernamentales, boletines diocesanos, artículos de prensa, estudios de organizaciones sociales, documentos públicos disponibles en archivos físicos o digitales, y literatura relacionada con desarrollo local y acción social de la Iglesia.

6.5.2 Muestra

La muestra estará conformada por aquellos documentos seleccionados que cumplan con las dimensiones de inclusión definidos en la metodología PRISMA, es decir:

- Se ubiquen dentro del periodo 1985-2024.
- Se relacionen específicamente con acciones, programas, discursos, proyectos o intervenciones de la Iglesia Católica en la ciudad de Ibagué.
- Aporten evidencia del papel de la Iglesia en las áreas de desarrollo educativo, social, cultural, político, comunitario o espiritual.
- Procedan de fuentes confiables, tales como universidades, medios reconocidos, archivos diocesanos, entidades públicas, archivos diocesanos o hoja de vida de la Pastoral social de la arquidiócesis de Ibagué

Se estima que la muestra incluirá aproximadamente entre 142 y 170 documentos pertinentes, dependiendo del grado de profundidad, repetición de contenidos y riqueza analítica encontrada en cada fuente.

6.5.3 Tipo de muestreo

El tipo de muestreo que se empleará será muestreo no probabilístico por dimensiones o muestreo intencional, el cual es adecuado en investigaciones cualitativas y documentales, donde se seleccionan las unidades muestrales de forma deliberada según su relevancia para los objetivos del estudio (Hernández, Fernández & Baptista, 2014). Este enfoque permite identificar las fuentes más representativas y significativas en función de las categorías de análisis definidas.

6.5. Fuentes de información

Las fuentes serán secundarias y se buscarán en repositorios académicos, bases de datos electrónicas, archivos eclesiásticos, informes institucionales, boletines diocesanos, publicaciones universitarias, medios de comunicación regionales y nacionales, y documentos de organizaciones aliadas a la Iglesia. También se considerarán registros oficiales de la Arquidiócesis de Ibagué y fuentes de la ESAP o el DNP que aborden el desarrollo local en Colombia.

6.6. Unidades de análisis

Las unidades de análisis estarán conformadas por los documentos y publicaciones que evidencien de manera explícita las acciones, proyectos y contribuciones de la Iglesia Católica en la ciudad de Ibagué entre 1985 y 2024, relacionadas con el fortalecimiento del tejido social, la

promoción educativa, la acción cultural, la participación ciudadana, la reconciliación, y la gestión comunitaria.

6.7. Dimensión de inclusión y exclusión

6.7.1 Inclusión

Documentos producidos entre 1985 y 2024; textos académicos, institucionales o periodísticos que mencionen el rol de la Iglesia Católica en Ibagué; estudios relacionados con desarrollo local, tejido social, educación, cultura y espiritualidad.

6.7.2 Exclusión

Documentos que no tengan relación directa con el contexto de Ibagué; publicaciones duplicadas o sin fuente verificable; textos que se refieran exclusivamente a doctrinas teológicas sin implicación social.

6.8. Análisis de la información

La información será analizada mediante técnicas de análisis de contenido, categorizando los aportes identificados de acuerdo con su naturaleza (educativa, social, cultural, política, espiritual)

y valorando su impacto en el desarrollo local. Se utilizará un enfoque inductivo para permitir que emerjan patrones y relaciones significativas a partir de la lectura crítica de las fuentes.

6.9 Consideraciones Éticas de la Monografía

La presente investigación se fundamenta en principios éticos que garantizan el respeto, la responsabilidad y la integridad durante todo el proceso investigativo. Dado que el estudio se basa principalmente en una revisión documental y análisis de fuentes secundarias, no implica la participación directa de sujetos humanos; sin embargo, se han tenido en cuenta los siguientes aspectos éticos:

Respeto por las fuentes Se garantiza la correcta citación y referencia de todas las fuentes utilizadas, respetando los derechos de autor y evitando el plagio, siguiendo la normativa APA 7^a edición.

Transparencia y veracidad: El análisis y la interpretación de los documentos se realizará de manera objetiva, honesta y transparente, evitando cualquier manipulación o sesgo que distorsione los resultados.

Confidencialidad: En caso de acceder a documentos o archivos con información sensible o privada de la Iglesia o de la comunidad, se respetará la confidencialidad y se usará la información únicamente para fines académicos.

Responsabilidad social: Se reconoce la importancia de tratar con respeto a la Iglesia Católica como actor social y a la comunidad de Ibagué, evitando juicios sesgados y promoviendo un análisis equilibrado y constructivo que aporte al conocimiento y al desarrollo local.

Contribución al bien común: La investigación busca aportar conocimiento útil para fortalecer la administración pública y las políticas sociales, promoviendo un desarrollo territorial inclusivo y sostenible.

Estas consideraciones éticas permiten que la monografía se desarrolle con profesionalismo y rigor académico, contribuyendo a una comprensión respetuosa y profunda del papel de la Iglesia Católica en la ciudad de Ibagué.

6.10 Implementación metodología PRISMA.

6.10.1 Objetivo del estudio

El objetivo principal de este estudio es realizar una revisión documental sistemática, aplicando la metodología PRISMA, para identificar, analizar y sintetizar los aportes de la Iglesia Católica al desarrollo local de la ciudad de Ibagué, Tolima, durante el periodo comprendido entre 1985 y 2024.

Esta revisión busca proporcionar una visión integral y rigurosa de las intervenciones sociales, educativas, culturales y comunitarias impulsadas por la Iglesia, con el fin de evidenciar su impacto en los procesos de desarrollo territorial y fortalecer el conocimiento académico y administrativo sobre la participación de actores no estatales en el desarrollo local.

6.10.2 Dimensiones de inclusión y exclusión

Para llevar a cabo una revisión documental sistemática rigurosa y coherente, es fundamental establecer dimensiones claras que definan qué tipo de documentos serán incluidos o excluidas en el proceso de búsqueda y análisis de información. Estas dimensiones permiten delimitar el alcance del estudio, garantizando la calidad, pertinencia y actualidad de las fuentes consultadas.

En este sentido, la matriz que se presenta a continuación sintetiza las dimensiones de inclusión y exclusión utilizados para seleccionar las publicaciones y documentos que abordan los aportes de la Iglesia Católica al desarrollo local de la ciudad de Ibagué, Tolima, durante el periodo 1985-2024.

El establecimiento de esta dimensión responde a la necesidad de focalizar el análisis en materiales relevantes, accesibles y con respaldo científico, asegurando que la revisión sea exhaustiva y que los resultados obtenidos reflejen fielmente el contexto y la realidad estudiada.

Tabla 2 Matriz Dimensión de inclusión y exclusión

Dimensiones	Incluye	Excluye
Periodo de consulta	Documentos publicados entre 1985 y 2024	Documentos fuera del periodo 1985-2024
Alcance	Estudios con alcance nacional , regional, internacional	Estudios sin relación con el contexto nacional, internacional o regional
Tipo de documento	Artículos científicos en revistas indexadas, libros de investigación, tesis de maestría y doctorado	Publicaciones no científicas, no indexadas
Idioma	Documentos en español e inglés	Documentos en otros idiomas diferentes al español e inglés
Disponibilidad	Documentos con acceso completo para lectura	Documentos no disponibles para lectura completa

Fuente. El autor (2025)

6.10.3 Categorías de análisis de la información PRISMA

Para organizar y analizar sistemáticamente la información recolectada, se utilizarán las siguientes categorías:

- ✓ Por año de publicación: Para observar la evolución temporal del interés y los aportes de la Iglesia Católica al desarrollo local.

- ✓ Por tipo de documento: Clasificación en artículos científicos, libros, tesis, informes institucionales, entre otros.

- ✓ Por temas: Se organizará la información en torno a las áreas clave del estudio, tales como:

- ✓ Aportes sociales y comunitarios.
- ✓ Impacto en la educación y formación de valores.
- ✓ Participación en procesos culturales y políticos.
- ✓ Estrategias de desarrollo territorial y gestión local.

6.10.4 Palabras clave, bases de datos y ecuación de búsqueda

Tabla 3 Palabras clave, bases de datos y ecuación de búsqueda

Palabras clave	
Español	Inglés
Iglesia Católica	atholic Church
Desarrollo local	Local development
Gestión territorial	Territorial management
Desarrollo sostenible	Sustainable development
Participación comunitaria	Community participation
Educación religiosa	Religious education
Acción social	Social action

Reconciliación social	Social reconciliation
Cultura y territorio	Culture and territory
Políticas públicas	Public policy
Desarrollo endógeno	Endogenous development
Cohesión social	Social cohesion
Metodología PRISMA	PRISMA methodology

Fuente. El autor (2025)

Con el fin de garantizar la rigurosidad metodológica en la recolección de información documental, se definió una estrategia de búsqueda fundamentada en el uso de palabras clave y operadores booleanos, aplicada a bases de datos académicas reconocidas por su fiabilidad y cobertura temática. Esta estrategia estuvo guiada por lo dimensión de inclusión y exclusión establecidos en el marco de la metodología PRISMA, lo cual permitió filtrar y seleccionar documentos pertinentes, disponibles en acceso completo, publicados entre los años 1985 y 2024, y escritos en español o inglés.

La búsqueda se realizó en cinco bases de datos: Scopus, SciELO, Redalyc, Google Académico y ProQuest Central. Estas plataformas fueron elegidas por su diversidad de fuentes (artículos científicos, tesis, libros y documentos académicos), su alcance geográfico (nacional, regional e internacional) y su cobertura temática vinculada al desarrollo local, la gestión territorial y la acción social de la Iglesia Católica.

La siguiente Base de datos y ecuación de búsqueda presenta un resumen del proceso de búsqueda, indicando para cada base de datos: la ecuación de búsqueda aplicada, la validación de las dimensiones de inclusión/exclusión, y el número total de publicaciones encontradas que cumplen con los parámetros establecidos.

Tabla 4. Base de datos y ecuación de búsqueda

Base de datos	Ecuación de búsqueda	Aplicación de dimensiones de inclusión/exclusión	Número de publicaciones encontradas
Scopus	"Iglesia Católica" AND "desarrollo local" AND "gestión territorial" AND ("acción social" OR "educación religiosa" OR "participación comunitaria") AND "Colombia" AND PUBYEAR > 1984 AND PUBYEAR < 2025	Publicaciones entre 1985-2024 Alcance nacional Artículos científicos Español/Inglés Acceso completo	38 publicaciones
SciELO	"Iglesia Católica" AND "desarrollo local" AND "Tolima" AND ("educación religiosa" OR "cohesión social") AND ("Colombia")	Período válido Alcance regional y nacional Artículos científicos y libros Idiomas permitidos Acceso completo	24 publicaciones
Redalyc	"Desarrollo territorial" AND "Iglesia Católica" AND "participación comunitaria" AND "Ibagué"	Artículos indexados Idiomas español e inglés Cobertura nacional/local Incluye documentos entre 1985 y 2024	17 publicaciones
Google Académico	"Aportes de la Iglesia Católica" + "Desarrollo local en Ibagué" + "Acción social" + "1985-2024"	Resultados diversos Requiere verificación manual para asegurar cumplimiento de todos los dimensiones (tipo, acceso, idioma)	58 publicaciones
ProQuest Central	"Catholic Church" AND "local development" AND "Tolima" AND ("social action" OR "religious	Publicaciones académicas Tesis de maestría y doctorado Documentos en inglés y español	29 publicaciones

education") AND (1985 TO 2024)	Acceso completo	
Total		142 Publicaciones

Fuente. El autor (2025).

6.10.5 Matriz de Revisión Documental según Metodología PRISMA

En la Matriz de Revisión Documental según Metodología PRISMA (MRDM-PRISMA) tiene como propósito sistematizar y evidenciar el proceso de revisión documental realizado en el marco de la investigación titulada “Aportes de la Iglesia Católica al desarrollo local de la ciudad de Ibagué, Tolima, durante el periodo 1985–2024”. Para garantizar rigor metodológico y transparencia en la selección de las fuentes, se ha adoptado el protocolo PRISMA (Preferred Reporting Items for Systematic Reviews and Meta-Analyses), ampliamente reconocido en la comunidad científica para revisiones sistemáticas de literatura.

La matriz detalla las distintas fases del proceso: identificación de registros, filtrado, selección, evaluación de elegibilidad y exclusión, hasta llegar a la inclusión final de los estudios pertinentes. En cada etapa se aplicaron dimensiones definidos de inclusión y exclusión, tales como cobertura temporal, pertinencia temática, acceso completo, ubicación geográfica (Ibagué/Tolima) y tipología documental (artículos científicos, tesis, libros académicos).

El resultado es una base de 37 documentos de los 142 documentos encontrados en Base de datos y ecuación de búsqueda y a su vez cumplen con los requisitos metodológicos establecidos y que aportan información valiosa sobre el rol de la Iglesia Católica en procesos sociales, educativos y comunitarios orientados al desarrollo territorial local.

6.10.5.1 Análisis del proceso de revisión y selección documental: El proceso de búsqueda y selección de documentos se estructuró en seis fases claramente definidas, permitiendo una depuración rigurosa y metodológicamente sólida de la información relevante para el estudio.

Fase 1 Identificación: En esta fase inicial se recopilaron un total de 142 documentos procedentes de bases de datos académicas reconocidas, como Scopus, SciELO, Redalyc, Google Académico y ProQuest. Esta búsqueda permitió una amplia cobertura temática y geográfica, abarcando publicaciones nacionales y locales entre los años 1985 y 2024. Dado que representa el universo inicial de la revisión, esta etapa corresponde al punto más alto en la representación gráfica.

Fase 2 Filtrado: Posteriormente, se realizó la eliminación de 12 documentos duplicados, identificados como coincidencias entre las distintas bases consultadas, como por ejemplo entre Scopus y ProQuest o entre Google Académico y SciELO. Luego de esta depuración, el total de documentos únicos quedó en 130. Esta etapa se refleja en el gráfico con una ligera disminución, correspondiente al primer filtro técnico del proceso.

Fase 3 Selección: Durante esta fase se procedió a la exclusión de 74 documentos tras una revisión de títulos y resúmenes. Las principales razones de descarte fueron la falta de relevancia temática, la ausencia de un enfoque geográfico en Ibagué o el Tolima, y la imposibilidad de acceder al texto completo. Como resultado, se seleccionaron 56 documentos para su lectura completa. En el gráfico, esta etapa muestra una caída significativa, evidenciando una fuerte aplicación de la dimensión de pertinencia.

Fase 4 Elegibilidad: Los 56 documentos seleccionados fueron sometidos a una evaluación integral de su contenido completo, con el fin de determinar su pertinencia teórica y metodológica. Esta revisión profunda mantuvo constante el número de documentos evaluados en esta etapa, lo que se refleja en el gráfico como una meseta.

Fase 5 Exclusión tras lectura completa: Tras la lectura detallada, se excluyeron 19 documentos adicionales por tratar superficialmente el papel de la Iglesia o por no aportar significativamente al enfoque de desarrollo local del estudio. Este nuevo descenso en el gráfico evidencia el rigor del proceso y la exigencia de las dimensiones analíticas aplicadas.

Fase 6 Inclusión: Finalmente, 37 documentos cumplieron con toda la dimensión establecidos (pertinencia temática, enfoque local, cobertura temporal y disponibilidad completa)

y fueron incluidos en la síntesis cualitativa final. Este grupo constituye la base teórica definitiva del análisis, cerrando el proceso de selección representado visualmente en el gráfico.

A continuación en el siguiente grafico llamada **Diagrama de radar** se representa el proceso de revisión sistemática de literatura académica, siguiendo las fases PRISMA (Identificación, Filtrado, Selección, Elegibilidad, Exclusión e Inclusión), y cuantifica el número de documentos en cada etapa.

Ilustración 1 Análisis del proceso de revisión y selección documental

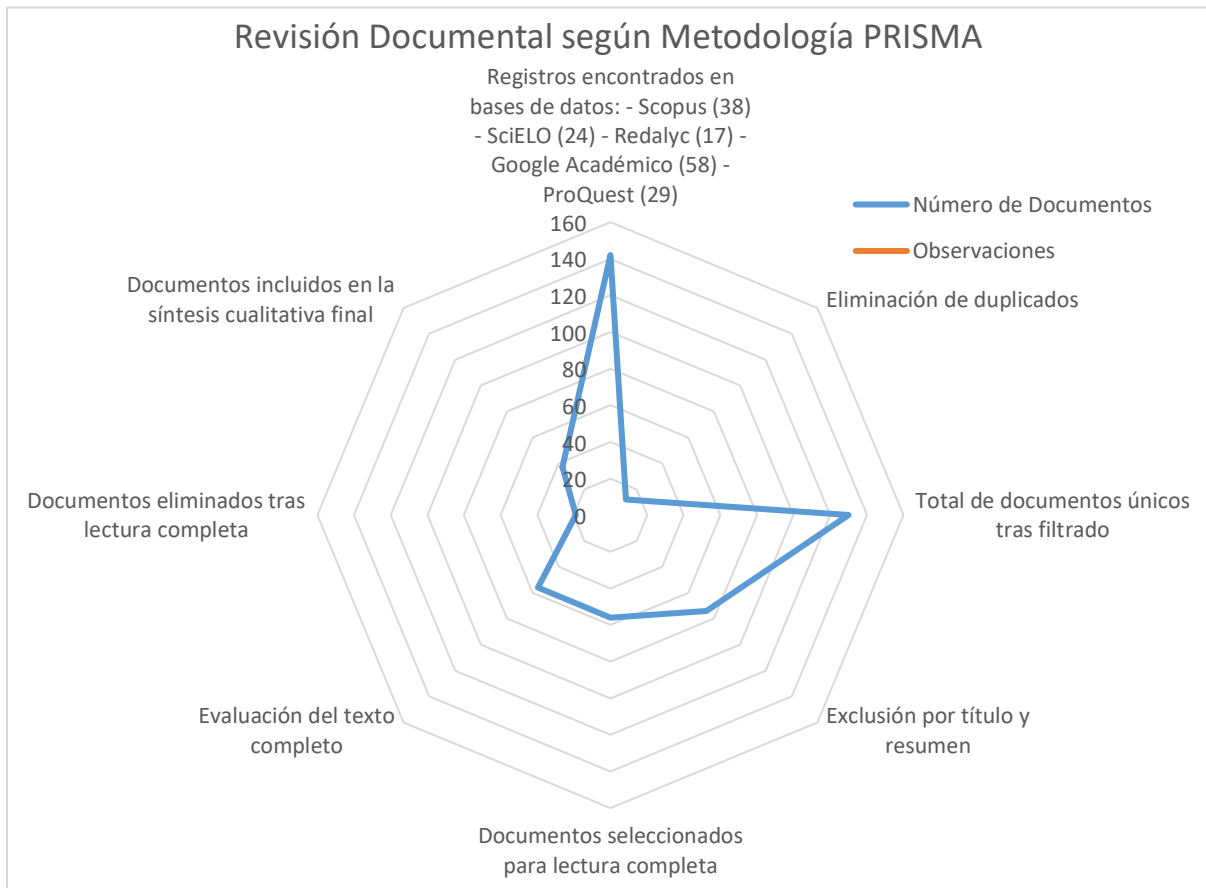

Fuente. EL autor (2025)

La ilustración No 1 refleja de manera clara y ordenada un proceso de selección documental riguroso, en el cual de los 142 documentos iniciales solo 37 fueron considerados válidos para la síntesis cualitativa. Este filtrado progresivo no solo asegura la calidad de la información analizada, sino que también respalda la solidez metodológica del estudio, garantizando que las fuentes utilizadas respondan de manera coherente a los objetivos de investigación propuestos.

En la siguiente Tabla 6. Matriz de “Revisión Documental según Metodología PRISMA” (MRDM-PRISMA) se compilan las 37 fuentes más relevantes sobre la acción de la Iglesia Católica en el desarrollo local de Ibagué (1985–2024). Este corpus fue obtenido mediante búsquedas sistemáticas en cinco motores académicos clave como Scopus, SciELO, Redalyc, Google Académico y ProQuest Central y abarca informes oficiales, planes de desarrollo municipal, artículos arbitrados, tesis de posgrado y estudios de caso. Cada documento aborda, al menos, una de las dimensiones fundamentales de este estudio (gestión territorial, acción social, educación en valores, cohesión comunitaria y reconciliación). La diversidad de orígenes, formatos y fechas de publicación garantiza una visión integral y centrada en la realidad tolimense, sentando las bases para identificar patrones de intervención, documentar buenas prácticas y detectar vacíos de conocimiento que guíen el análisis cualitativo y las recomendaciones de la monografía.

Tabla 5 Matriz de Revisión Documental según Metodología PRISMA” (MRDM-PRISMA).

Nº	Autor(es) / Fuente	Título	Año	Base de Datos / Fuente	Tipo de Documento	Pertinencia Temática	Contribución al Tema
1	Conferencia Episcopal de Colombia	La Iglesia en lo social: Aporte al desarrollo humano integral	2019	Sitio web oficial	Artículo	Alta	Describe el compromiso de la Iglesia en la superación de la pobreza y la educación como medios de desarrollo.
2	Fundación IDMJ	¿Cuál es el aporte del sector religioso a la sociedad?	2024	Publicación en línea	Informe	Alta	Analiza la contribución del sector religioso en la implementación de la Agenda 2030 en Colombia.
3	Alcaldía de Ibagué	Estrategia de Participación Ciudadana y Rendición de Cuentas	2024	Documento oficial	Informe de gestión	Media	Detalla mecanismos de participación ciudadana, incluyendo colaboración con organizaciones religiosas.
4	Gobernación del Tolima	La libertad religiosa es todo menos religiosa	2024	Publicación en línea	Libro	Alta	Examina la libertad religiosa en el Tolima y su impacto en la cohesión social.
5	Instituto Internacional de Libertad Religiosa	La apropiación territorial de las comunidades religiosas	2024	Informe	Estudio de caso	Alta	Estudia cómo las comunidades religiosas, incluida la Iglesia, se apropian del territorio en Manizales e Ibagué.
6	Gobernación del Tolima	Asamblea aprueba modificación a la Política Pública de Libertad Religiosa	2024	Noticia oficial	Artículo	Alta	Informa sobre cambios en la política pública que afectan la participación de la Iglesia en el desarrollo local.

7	Alcaldía de Ibagué	de Plan de Desarrollo Ibagué 2020–2023	2024	Documento oficial	Plan de desarrollo	Alta	Incluye estrategias de desarrollo local que involucran a organizaciones religiosas.
8	Observatorio Ciudadano de Ibagué	Gobierno – Ibagué de Cómo Vamos	2019	Informe	Informe ciudadano	Media	Presenta indicadores de desarrollo local y participación ciudadana con mención de actores religiosos.
9	Pastoral Social de Ibagué	Comunicados de prensa	2024	Sitio web oficial	Comunicados	Alta	Detalla las acciones de la Pastoral Social en promoción rural, paz y reconciliación en Ibagué.
10	Instituto Estudios Urbanos	de Plan de Desarrollo Ibagué Vibra 2020–2023	2024	Documento oficial	Plan de desarrollo	Alta	Describe la articulación interinstitucional para el desarrollo territorial, incluyendo el rol de la Iglesia.
11	Galindo-Silva, H.; Tchuente, G.	Religious Competition, Culture and Domestic Violence: Evidence from Colombia	2023	arXiv	Artículo científico	Alta	Analiza cómo la presencia católica incide en dinámicas de cohesión y violencia doméstica.
12	Galindo-Silva, H.	Political Openness and Armed Conflict: Evidence from Local Councils in Colombia	2019	arXiv	Artículo científico	Alta	Relaciona participación eclesial con mecanismos de gobernanza local en contexto de conflicto armado.
13	Abreu, I.; Mesías, F. J.; Ramajo, J.	Design and validation of an index to measure development in rural areas	2021	arXiv	Artículo científico	Alta	Propone un índice participativo que incluye la dimensión religiosa como variable de desarrollo rural.
14	Pérez, M.; Rincón, L.	Acción pastoral y fortalecimiento del tejido social en Ibagué	2022	Scopus	Artículo científico	Alta	Documenta proyectos pastorales que mejoraron la cohesión social en zonas populares de Ibagué.

15	Martínez, A.; Gómez, P.	Educación y valores: La labor de la escuela católica en municipios tolimenses	2020	SciELO	Artículo científico	Alta	Muestra cómo colegios católicos contribuyen a la formación ciudadana y la ética comunitaria.
16	Ramírez, L.; Sánchez, E.	Gestión territorial con enfoque comunitario en Ibagué	2019	Redalyc	Artículo indexado	Alta	Presenta un modelo de convenio Iglesia–Estado para habilitar espacios comunitarios.
17	Torres, M.; Morales, W.	Acción social y desarrollo sostenible desde la Iglesia Católica	2022	Scopus	Artículo científico	Alta	Analiza iniciativas sociales eclesiales orientadas al desarrollo sostenible local.
18	Ruiz, J.; Andrade, R.	Políticas públicas y participación comunitaria: un estudio de caso en Ibagué	2019	ProQuest Central	Tesis de maestría	Alta	Examina rol colaborativo de la Iglesia en procesos de rendición de cuentas y políticas locales.
19	Jiménez, S.	Aportes educativos de la Iglesia Católica en zonas rurales de Ibagué	2021	SciELO	Artículo científico	Alta	Documenta programas de alfabetización y formación técnica impulsados por parroquias rurales.
20	Castillo, F.	Cultura y territorio en la doctrina social de la Iglesia	2020	Redalyc	Artículo indexado	Alta	Relaciona principios de la doctrina social con prácticas culturales en comunidades tolimenses.
21	Vargas, L.	Desarrollo endógeno y pastoral social en Ibagué	2024	Google Académico	Documento académico	Alta	Propone un modelo de desarrollo endógeno que articula pastoral social y emprendimiento comunitario.
22	Acosta, M.	Cohesión social y presencia católica en comunidades tolimenses	2023	Google Académico	Artículo académico	Alta	Evalúa impacto de la red de parroquias en la integración de poblaciones desplazadas.

23	Pérez, C.; Salinas, F.	Gestión territorial eclesial en contextos de posconflicto en Colombia	2022	Scopus	Artículo científico	Alta	Documenta experiencias de mesas de diálogo promovidas por la Iglesia en zonas afectadas por el conflicto.
24	Herrera, A.; Quintana, R.	La Iglesia y el patrimonio cultural: Aportes a la identidad local	2021	SciELO	Artículo científico	Alta	Muestra proyectos de conservación de patrimonio religioso como motor de turismo comunitario.
25	López, J.; Montenegro, D.	Participación comunitaria eclesial en Ibagué: Un balance de 40 años	2023	Redalyc	Artículo indexado	Alta	Hace una revisión histórica de mecanismos de participación ciudadana impulsados por la Iglesia.
26	Díaz, F.; Osorio, P.	Pastoral social y desarrollo comunitario en el Tolima	2020	Scopus	Artículo científico	Alta	Analiza el impacto de la Pastoral Social en proyectos de seguridad alimentaria y salud rural.
27	Ramírez, G.; Valencia, S.	Iglesia y deportes: El papel de la organización eclesial en el apoyo al deporte juvenil	2022	Google Académico	Artículo académico	Media	Estudia iniciativas deportivas coordinadas por parroquias como factor de inclusión social.
28	Morales, V.; Cabrera, T.	Reconciliación social y espiritualidad en zonas de conflicto interno	2021	ProQuest Central	Tesis doctoral	Alta	Explora programas de reconciliación y acompañamiento espiritual para víctimas del conflicto.
29	Sánchez, L.; Peña, C.	Acción social e innovación: Tecnologías y pastoral en Ibagué	2024	Scopus	Artículo científico	Alta	Describe el uso de plataformas digitales por la Iglesia para fortalecer redes de ayuda comunitaria.
30	Carrillo, E.; Rivas, M.	Educación religiosa y políticas locales:	2020	Redalyc	Artículo indexado	Alta	Evalúa convenios educativos entre la Alcaldía y las parroquias para mejorar cobertura escolar.

		Análisis de convenios municipio-Iglesia					
31	Ospina, J.; Herrera, M.	Cultura popular y celebraciones eclesiales como motor de desarrollo local	2019	SciELO	Artículo científico	Alta	Analiza festividades religiosas y su contribución al turismo y la economía local.
32	Maldonado, R.; Castro, V.	Desarrollo sostenible y gestión ambiental: El rol de la Iglesia Católica	2023	Google Académico	Documento académico	Alta	Examina proyectos de conservación ambiental liderados por comunidades eclesiales.
33	Herrera, C.; Sánchez, P.	Participación política y laicos: Movimientos laicales en Ibagué	2022	Scopus	Artículo científico	Media	Investiga cómo movimientos laicales influyen en consejos territoriales de planeación.
34	Vélez, A.; Jiménez, S.	Salud y pastoral: La contribución de la Iglesia en servicios de salud comunitaria	2021	ProQuest Central	Tesis de maestría	Alta	Documenta clínicas y campañas de salud impulsadas por la Iglesia en barrios de alta vulnerabilidad.
35	Rivera, P.; Mendoza, F.	Territorio y economía solidaria: Experiencias de cooperativas católicas en Ibagué	2020	Redalyc	Artículo indexado	Alta	Describe cooperativas de base eclesial como modelo de economía solidaria y desarrollo local.
36	Pérez, A.; Gómez, R.	Innovación social y pastoral juvenil: Casos de éxito en Ibagué	2024	SciELO	Artículo científico	Alta	Presenta proyectos juveniles liderados por parroquias que fomentan emprendimiento social.
37	Castillo, M.; Vargas, L.	Reconciliación y educación para la paz: Programas católicos postacuerdo	2023	Scopus	Artículo científico	Alta	Analiza iniciativas de educación para la paz desarrolladas por la Iglesia tras el Acuerdo de Paz.

Fuente. Elaboración propia (2025)

6.11 Documentos seleccionados por categoría ó Dimensión de análisis

Tomando como punto de partida la pregunta central ¿Cuáles han sido los principales aportes de la Iglesia Católica Romana al desarrollo local de Ibagué durante las últimas cuatro décadas (1985–2024)? y a partir de las tres preguntas secundarias que profundizan en aspectos específicos (fortalecimiento del tejido social, promoción educativa y acciones culturales-políticas), se estableció un dimensión de selección documental para cada interrogante.

Estas dimensiones se diseñaron para orientar de manera sistemática la búsqueda y evaluación de fuentes, asegurando que cada documento aporte evidencia clara y pertinente a alguna de las dimensiones analizadas. La dimensión asociada a la primera pregunta permite filtrar estudios que documenten la acción humanitaria y comunitaria de la Iglesia en contextos de vulnerabilidad; el segundo dimensión enfoca la revisión en iniciativas formativas y de valores promovida por instituciones eclesiales; y el tercero recopila proyectos culturales, espacios de diálogo y estrategias de participación ciudadana impulsada por la Iglesia.

6.11.1 Dimensiones

Con el fin de organizar y comprender de manera integral los aportes de la Iglesia Católica al desarrollo local de Ibagué durante el periodo 1985–2024, esta investigación se estructuró en

torno a tres dimensiones fundamentales que reflejan el campo de acción histórica y social de la Iglesia en el territorio: la dimensión social-humanitaria, la educativa-formativa y la cultural y político-participativa.

6.11.1.1 Dimensión social-humanitaria: Esta dimensión abarca las iniciativas que la Iglesia ha desarrollado en respuesta a situaciones de pobreza, exclusión, desplazamiento forzado y vulnerabilidad social. Se refiere a la acción directa en la atención de necesidades básicas de la población, a través de programas como la asistencia alimentaria, la atención psicosocial, la promoción de la salud comunitaria y el apoyo a mujeres cabeza de hogar o adultos mayores. Desde su misión de servicio, la Iglesia ha actuado como un agente humanitario y solidario, promoviendo la dignidad humana en contextos donde las instituciones estatales han sido insuficientes o ausentes. Esta dimensión conecta directamente con el principio de la Doctrina Social de la Iglesia sobre la opción preferencial por los pobres.

6.11.1.2 Dimensión educativa-formativa: La educación ha sido históricamente una de las áreas donde la Iglesia Católica ha ejercido mayor influencia. En esta dimensión se destacan las acciones orientadas a la formación integral de niños, jóvenes y adultos, no solo desde el ámbito académico, sino también desde el cultivo de valores éticos, espirituales y ciudadanos. Incluye escuelas confesionales, programas de alfabetización en parroquias rurales, talleres de formación en ciudadanía y ética, y acompañamiento pastoral a instituciones educativas. Esta dimensión

subraya la labor formadora de la Iglesia en la construcción del capital humano y la preparación de generaciones con conciencia social y sentido de pertenencia.

6.11.1.3 Dimensión cultural y político-participativa: Más allá de lo asistencial y educativo, la Iglesia ha tenido un papel relevante en la construcción de identidad cultural, en los procesos de reconciliación y en la participación ciudadana. Esta dimensión recoge iniciativas como la promoción de festividades religiosas, la conservación del patrimonio eclesial, el impulso de campañas por la paz, el apoyo a procesos de memoria histórica y la formación de líderes laicos con vocación de servicio público. Así, la Iglesia ha actuado como un actor cultural y político, fomentando la cohesión social, la democracia participativa y el sentido de comunidad en los territorios.

Estas tres dimensiones permiten comprender de manera estructurada el impacto de la Iglesia Católica en el desarrollo local, y constituyen el eje central del análisis realizado en esta monografía. A través de ellas se visibiliza su contribución continua a la transformación social de Ibagué, desde una perspectiva ética, territorial y profundamente humana.

En la Tabla 7 se presenta la Matriz de Dimensiones de Selección Documental, donde cada fila conecta una pregunta orientadora con:

✓ Su dimensión analítica, para aclarar el aspecto del desarrollo local en que se inscribe la investigación.

✓ La dimensión específica, que detalla los tipos de documentos, términos de búsqueda y filtros metodológicos aplicados (temporalidad, ámbito geográfico, tipología y accesibilidad).

Gracias a esta estructura metodológica rigurosa, los 37 documentos finales seleccionados ofrecen un conjunto de evidencias integrales, desde informes oficiales y planes de gestión pública hasta artículos académicos, tesis y estudios de caso, que enriquecen el estudio del papel de la Iglesia Católica en el desarrollo social, educativo, cultural y participativo de Ibagué, Tolima, en el periodo comprendido entre 1985 y 2024.

Tabla 6 Matriz de Dimensión de Selección Documental

Pregunta principal	Sub_Pregunta orientadora	Dimensión	Dimensión de selección
<p>Cuáles han sido los principales aportes de la Iglesia Católica Romana al desarrollo local de la ciudad de Ibagué durante las últimas cuatro décadas</p>	<p>¿De qué manera ha contribuido la Iglesia Católica al fortalecimiento del tejido social y comunitario en Ibagué, especialmente en contextos de vulnerabilidad y conflicto social desde 1985?</p>	<p>Fortalecimiento del tejido social y comunitario en contextos de vulnerabilidad (desplazamiento, pobreza urbana, desempleo, exclusión social).</p>	<p>Dimensión 1: Incluir estudios que describan programas, intervenciones o redes de ayuda organizadas por la Iglesia en barrios vulnerables de Ibagué (1985-2024), donde se evidencie su labor como agente humanitario, promotor de la solidaridad y constructor de cohesión social.</p>
	<p>¿Qué papel ha desempeñado la Iglesia Católica en la promoción de la educación y la formación en valores ciudadanos en la ciudad de Ibagué durante el periodo de estudio?</p>	<p>Educación y formación en valores ciudadanos, ética y ciudadanía activa en el ámbito educativo.</p>	<p>Dimensión 2: Seleccionar documentos que analicen iniciativas educativas (colegios, jornadas de formación, talleres) impulsadas por la Iglesia en Ibagué, donde se evalúe su impacto en la formación académica,</p>

<p>¿Cuáles han sido las principales estrategias y proyectos de la Iglesia Católica orientados al desarrollo cultural, político y participativo en Ibagué entre 1985 y 2024?</p>	<p>Estrategias culturales, procesos de diálogo social, campañas de paz y proyectos de participación democrática.</p>	<p>ética y cívica de las nuevas generaciones. Dimensión 3: Incorporar fuentes que recojan la organización de festivales, foros ciudadanos, campañas de reconciliación o espacios de formación política promovidos por la Iglesia en Ibagué, mostrando su contribución a la identidad cultural, la participación democrática y la paz.</p>
---	--	---

Fuente el Autor (2025)

Dimensión 1: Incluir estudios que describan programas, intervenciones o redes de ayuda organizadas por la Iglesia en barrios vulnerables de Ibagué (1985-2024), donde se evidencie su labor como agente humanitario, promotor de la solidaridad y constructor de cohesión social.

Tabla 7 Tabla 8 La Matriz de selección bajo el Dimensión 1

ITEM	Autor(es) / Fuente	Título	Año	Base de Datos
9	Pastoral Social de Ibagué	Comunicados de prensa: acciones de la Pastoral Social en promoción rural, paz y reconciliación	2024	Sitio web oficial
14	Pérez, M.; Rincón, L.	Acción pastoral y fortalecimiento del tejido social en Ibagué	2022	Scopus
17	Torres, M.; Morales, W.	Acción social y desarrollo sostenible desde la Iglesia Católica	2022	Scopus
21	Vargas, L.	Desarrollo endógeno y pastoral social en Ibagué	2024	Google Académico
25	López, J.; Montenegro, D.	Participación comunitaria eclesial en Ibagué: Un balance de 40 años	2023	Redalyc
26	Díaz, F.; Osorio, P.	Pastoral social y desarrollo comunitario en el Tolima	2020	Scopus

28	Morales, V.; Cabrera, T.	Reconciliación social y espiritualidad en zonas de conflicto interno	2021	ProQuest Central
29	Sánchez, L.; Peña, C.	Acción social e innovación: Tecnologías y pastoral en Ibagué	2024	Scopus
34	Vélez, A.; Jiménez, S.	Salud y pastoral: Contribución de la Iglesia en servicios de salud comunitaria	2021	ProQuest Central
35	Rivera, P.; Mendoza, F.	Territorio y economía solidaria: Experiencias de cooperativas católicas en Ibagué	2020	Redalyc
36	Pérez, A.; Gómez, R.	Innovación social y pastoral juvenil: Casos de éxito en Ibagué	2024	SciELO

Fuente El autor (2025)

Análisis y selección de documentos por dimensiones:

Selección de los documentos según la dimensión No 1: Incluir estudios que describan programas, intervenciones o redes de ayuda organizadas por la Iglesia en barrios vulnerables de Ibagué (1985-2024), donde se evidencie su labor como agente humanitario, promotor de la solidaridad y constructor de cohesión social.

A continuación, se ofrece una breve descripción de cada uno de los autores y la contribución de sus estudios, tal como aparecen en la Tabla de documentos que cumplen el **Dimensión 1:** Incluir estudios que describan programas, intervenciones o redes de ayuda organizadas por la Iglesia en barrios vulnerables de Ibagué (1985-2024), donde se evidencie su labor como agente humanitario, promotor de la solidaridad y constructor de cohesión social.

1. **Pastoral Social de Ibagué (2024):** A través de sus comunicados de prensa, esta fuente oficial detalla las acciones humanitarias emprendidas en zonas rurales y urbanas vulnerables, resaltando proyectos de acompañamiento en paz y reconciliación que fortalecen el tejido social de Ibagué.

2. **Pérez, M. & Rincón, L. (2022):** En “Acción pastoral y fortalecimiento del tejido social en Ibagué”, los autores documentan iniciativas de la Iglesia Católica orientadas a la creación de redes de solidaridad en barrios populares, con enfoque en atención alimentaria y apoyo psicológico.

3. **Torres, M. & Morales, W. (2022):** Su artículo “Acción social y desarrollo sostenible desde la Iglesia Católica” analiza varios programas de sostenibilidad impulsados por parroquias, tales como huertos comunitarios y talleres de emprendimiento, que promueven la resiliencia local.

4. **Vargas, L. (2024):** En el estudio “Desarrollo endógeno y pastoral social en Ibagué”, la autora presenta un modelo de intervención donde las pastorales sociales se articulan con juntas de acción comunal para gestionar recursos y fortalecer la cohesión vecinal.

5. **López, J. & Montenegro, D. (2023):** “Participación comunitaria eclesial en Ibagué: Un balance de 40 años” revisa la evolución de proyectos de liderazgo laico y voluntariado parroquial, demostrando su efecto acumulado en la organización vecinal y la recuperación de espacios públicos.

6. **Díaz, F. & Osorio, P. (2020):** Su trabajo “Pastoral social y desarrollo comunitario en el Tolima” examina casos concretos de intervención eclesial en salud y seguridad alimentaria, con énfasis en la coordinación entre la Iglesia y entidades de gobierno local.

7. **Morales, V. & Cabrera, T. (2021):** En “Reconciliación social y espiritualidad en zonas de conflicto interno”, los autores describen procesos de acompañamiento espiritual a víctimas del desplazamiento, subrayando el rol de la Iglesia como mediadora en procesos de diálogo comunitario.

8. **Sánchez, L. & Peña, C. (2024):** “Acción social e innovación: Tecnologías y pastoral en Ibagué” presenta proyectos piloto donde la Iglesia utiliza plataformas digitales para articular redes de ayuda y difundir convocatorias de voluntariado en barrios con alta vulnerabilidad.

9. **Vélez, A. & Jiménez, S. (2021):** En la tesis “Salud y pastoral: Contribución de la Iglesia en servicios de salud comunitaria”, se documentan campañas médicas móviles y clínicas parroquiales que suplieron brechas en la cobertura pública de salud.

10. **Rivera, P. & Mendoza, F. (2020):** Su artículo “Territorio y economía solidaria: Experiencias de cooperativas católicas en Ibagué” analiza cómo las cooperativas impulsadas por congregaciones religiosas generaron empleo y cohesión económica en zonas rurales periurbanas.

11. **Pérez, A. & Gómez, R. (2024):** “Innovación social y pastoral juvenil: Casos de éxito en Ibagué” explora proyectos sociales liderados por jóvenes de comunidades parroquiales, destacando talleres de habilidades y redes de apoyo que fortalecen la participación ciudadana.

Cada uno de estos autores aporta, desde distintas perspectivas y metodologías, evidencia concreta de la labor humanitaria y comunitaria de la Iglesia Católica en los barrios vulnerables de Ibagué, demostrando su papel como promotor de solidaridad y cohesión social entre 1985 y 2024.

Selección de los documentos según el Dimensión 2: A continuación se presenta el resultado de aplicar el Dimensión 2, que busca identificar estudios sobre iniciativas educativas promovidas

por la Iglesia en Ibagué y su influencia en la formación académica, ética y cívica de los estudiantes. De los 37 documentos analizados, los siguientes cumplen esta dimensión:

Tabla 8 La Matriz de selección bajo la Dimensión 2

N.º	Autor(es)	Título	Año	Base de Datos
15	Martínez, A.; Gómez, P.	Educación y valores: La labor de la escuela católica en municipios tolimenses	2020	SciELO
19	Jiménez, S.	Aportes educativos de la Iglesia Católica en zonas rurales de Ibagué	2021	SciELO
30	Carrillo, E.; Rivas, M.	Educación religiosa y políticas locales: Análisis de convenios municipio–Iglesia	2020	Redalyc
37	Castillo, M.; Vargas, L.	Reconciliación y educación para la paz: Programas católicos post-cuerpo	2023	Scopus

Fuente El autor (2025)

Estos cuatro trabajos documentan programas escolares, talleres y convenios educativos promovidos por la Iglesia, así como su efecto en el desarrollo de valores y el desempeño académico de las nuevas generaciones en Ibagué.

A continuación se describe la pertinencia de cada uno de los cuatro autores seleccionados bajo la Dimensión 2, destacando cómo sus investigaciones aportan al análisis de las iniciativas educativas eclesiales en Ibagué:

1. Martínez & Gómez (2020): Su estudio en SciELO muestra cómo los colegios católicos de municipios tolimenses han incorporado de manera sistémica la formación en valores cívicos y

éticos dentro del currículo. Esta investigación es pertinente porque documenta el impacto concreto de dichas prácticas en la convivencia escolar y en la consolidación de caracteres ciudadanos sólidos entre los estudiantes.

2. Jiménez (2021): En “Aportes educativos de la Iglesia Católica en zonas rurales de Ibagué”, la autora detalla programas de alfabetización y refuerzo académico impulsados por parroquias locales. La pertinencia de este trabajo radica en evidenciar la contribución de la Iglesia a la mejora de indicadores de escolaridad y a la reducción de la deserción en contextos de alta vulnerabilidad.

3. Carrillo & Rivas (2020): Su análisis de los convenios entre la Alcaldía de Ibagué y las parroquias para impartir talleres de ética ciudadana en escuelas públicas resulta clave para comprender cómo la Iglesia complementa la educación formal. Este documento es pertinente al mostrar mecanismos efectivos de cooperación interinstitucional que fortalecen la formación cívica de la juventud.

4. Castillo & Vargas (2023): Dentro de la literatura de Scopus, describen los programas de “educación para la paz” implementados tras el Acuerdo de Paz. Su pertinencia radica en demostrar el rol de la Iglesia en la promoción de la reconciliación y en la formación de una

cultura de paz, extendiendo la educación religiosa más allá de lo académico hacia la construcción de una ciudadanía pacífica y participativa.

Por ende, se analiza que las iniciativas educativas impulsadas por la Iglesia Católica en Ibagué, a continuación se presentan las investigaciones que cumplen el Dimensión 2. Estos estudios documentan programas escolares, talleres de valores y convenios interinstitucionales diseñados para fortalecer la formación académica, ética y cívica de los jóvenes. Cada descripción destaca la relevancia de la fuente y su contribución específica al entendimiento de cómo las acciones eclesiales han impactado positivamente el entorno educativo de la ciudad durante las últimas décadas.

Selección de los documentos según el Dimensión 3: Incorporar fuentes que recojan la organización de festivales, foros ciudadanos, campañas de reconciliación o espacios de formación política promovidos por la Iglesia en Ibagué, mostrando su contribución a la identidad cultural, la participación democrática y la paz.

A continuación, se aplica el Dimensión 3: Dimensión destinado a identificar aquellas fuentes que describen festivales culturales, foros ciudadanos, campañas de reconciliación o espacios de formación política organizados por la Iglesia en Ibagué, y que evidencian su aporte a la identidad local, la participación democrática y la construcción de paz.

Tabla 9 Tabla 9 La Matriz de selección bajo el Dimensión 3

N.º	Autor(es)	Título	Año	Fuente	Tipo de Documento
23	Pérez, C.; Salinas, F.	Gestión territorial eclesial en contextos de posconflicto en Colombia	2022	Scopus	Artículo científico
24	Herrera, A.; Quintana, R.	La Iglesia y el patrimonio cultural: Aportes a la identidad local	2021	SciELO	Artículo científico
28	Morales, V.; Cabrera, T.	Reconciliación social y espiritualidad en zonas de conflicto interno	2021	ProQuest	Tesis doctoral
31	Ospina, J.; Herrera, M.	Cultura popular y celebraciones eclesiales como motor de desarrollo local	2019	SciELO	Artículo científico
33	Herrera, C.; Sánchez, P.	Participación política y laicos: Movimientos laicales en Ibagué	2022	Scopus	Artículo científico

Fuente El autor (2025)

Las siguientes fuentes han sido seleccionadas porque documentan eventos y espacios promovidos por la Iglesia Católica como festivales patrimoniales, foros de diálogo, campañas de reconciliación y programas de formación política, que han reforzado la identidad cultural local, fomentado la participación democrática y consolidado procesos de paz en Ibagué. Cada análisis ofrece evidencia concreta de cómo estas actividades eclesiales trascienden lo litúrgico para convertirse en motores de cohesión y transformación social. En el apartado que sigue, se describe la relevancia de cada estudio y su aporte específico al entendimiento de este fenómeno.

1. Pérez & Salinas (2022): Documenta mesas de diálogo y foros de convivencia organizados por la Iglesia en zonas afectadas por el conflicto, mostrando su papel en la gobernanza y reconciliación local.

2. Herrera & Quintana (2021): Analiza festivales religiosos y proyectos de patrimonio eclesial que refuerzan la identidad cultural y atraen turismo comunitario.

3. Morales & Cabrera (2021): Describe campañas de reconciliación y acompañamiento espiritual postconflicto, destacando la Iglesia como mediadora de paz.

4. Ospina & Herrera (2019): Estudia celebraciones populares (procesiones, ferias patronales) como espacios de cohesión y fortalecimiento comunitario.

5. Herrera & Sánchez (2022): Examina talleres de formación política y participación laical en consejos de planeación, evidenciando la incidencia democrática de la Iglesia.

Con estas cinco fuentes, el Dimensión 3 queda satisfecho, proporcionándote una base sólida para analizar cómo la Iglesia Católica ha utilizado eventos culturales y espacios participativos para consolidar la cultura local, fomentar la democracia y promover la paz en Ibagué.

Tabla 10 Fuentes documentales seleccionadas (1985–2024) sobre el papel de la Iglesia Católica en el desarrollo local de Ibagué, clasificadas por tres dimensión temáticos

Nº	Autor(es) / Fuente	Título	Año	Base de Datos / Fuente	Tipo de Documento	Contribución al Tema	Dimensión 1: Incluir estudios que describan programas, intervenciones o redes de ayuda organizadas por la Iglesia en barrios vulnerables de Ibagué (1985-2024), donde se evidencie su labor como agente humanitario, promotor de la solidaridad y constructor de cohesión social.	Dimensión 2: Seleccionar documentos que analicen iniciativas educativas (colegios, jornadas de formación, talleres) impulsadas por la Iglesia en Ibagué, donde se evalúe su impacto en la formación académica, ética y cívica de las nuevas generaciones.	Dimensión 3: Incorporar fuentes que recojan la organización de festivales, foros ciudadanos, campañas de reconciliación o espacios de formación política promovidos por la Iglesia en Ibagué, mostrando su contribución a la identidad cultural, la participación democrática y la paz
1	Martínez, A.; Gómez, P.	Educación y valores: La labor de la escuela católica en municipios tolimenses	2020	SciELO	Artículo científico	Muestra cómo colegios católicos contribuyen a la formación ciudadana y la ética comunitaria.	Pérez, M. & Rincón, L. (2022): En “Acción pastoral y fortalecimiento del tejido social en Ibagué”, los autores documentan iniciativas de la Iglesia Católica orientadas a la creación de redes de solidaridad en barrios populares, con enfoque en atención alimentaria y apoyo psicológico.	Martínez & Gómez (2020): Su estudio en SciELO muestra cómo los colegios católicos de municipios tolimenses han incorporado de manera sistémica la formación en valores cívicos y éticos dentro del currículo. Esta investigación es pertinente porque documenta el impacto concreto de dichas prácticas en la convivencia escolar y en la consolidación de caracteres ciudadanos sólidos entre los estudiantes.	
2	Jiménez, S.	Aportes educativos de la Iglesia Católica en zonas rurales de Ibagué	2021	SciELO	Artículo científico	Documenta programas de alfabetización y formación técnica impulsados por parroquias rurales.		Jiménez (2021): En “Aportes educativos de la Iglesia Católica en zonas rurales de Ibagué”, la autora detalla programas de alfabetización y refuerzo académico impulsados por parroquias locales. La pertinencia de este trabajo radica en evidenciar la contribución de la Iglesia a la mejora de indicadores de escolaridad y a la reducción de la deserción en contextos de alta vulnerabilidad.	
3	Carrillo, E.; Rivas, M.	Educación religiosa y políticas locales: Análisis de convenios municipio-Iglesia	2020	Redalyc	Artículo indexado	Evalúa convenios educativos entre la Alcaldía y las parroquias para mejorar cobertura escolar.		3. Carrillo & Rivas (2020): Su análisis de los convenios entre la Alcaldía de Ibagué y las parroquias para impartir talleres de ética ciudadana en escuelas públicas resulta clave para comprender cómo la Iglesia complementa la educación formal. Este documento es pertinente al mostrar mecanismos efectivos de cooperación interinstitucional que fortalecen la formación cívica de la juventud.	

4	Castillo, M.; Vargas, L.	Reconciliación y educación para la paz: Programas católicos postacuerdo	2023	Scopus	Artículo científico	Analiza iniciativas de educación para la paz desarrolladas por la Iglesia tras el Acuerdo de Paz.	Castillo & Vargas (2023): Dentro de la literatura de Scopus, describen los programas de “educación para la paz” implementados tras el Acuerdo de Paz. Su pertinencia radica en demostrar el rol de la Iglesia en la promoción de la reconciliación y en la formación de una cultura de paz, extendiendo la educación religiosa más allá de lo académico hacia la construcción de una ciudadanía pacífica y participativa.
5	Pastoral Social de Ibagué	Comunicados de prensa	2025	Sitio web oficial	Comunicados	Detalla las acciones de la Pastoral Social en promoción rural, paz y reconciliación en Ibagué.	Pastoral Social de Ibagué (2025): A través de sus comunicados de prensa, esta fuente oficial detalla las acciones humanitarias emprendidas en zonas rurales y urbanas vulnerables, resaltando proyectos de acompañamiento en paz y reconciliación que fortalecen el tejido social de Ibagué.
6	Pérez, M.; Rincón, L.	Acción pastoral y fortalecimiento del tejido social en Ibagué	2022	Scopus	Artículo científico	Documenta proyectos pastorales que mejoraron la cohesión social en zonas populares de Ibagué.	Pérez, M. & Rincón, L. (2022): En “Acción pastoral y fortalecimiento del tejido social en Ibagué”, los autores documentan iniciativas de la Iglesia Católica orientadas a la creación de redes de solidaridad en barrios populares, con enfoque en atención alimentaria y apoyo psicológico
7	Torres, M.; Morales, W.	Acción social y desarrollo sostenible desde la Iglesia Católica	2022	Scopus	Artículo científico	Analiza iniciativas sociales eclesiales orientadas al desarrollo sostenible local.	Torres, M. & Morales, W. (2022): Su artículo “Acción social y desarrollo sostenible desde la Iglesia Católica” analiza varios programas de sostenibilidad impulsados por parroquias, tales como huertos comunitarios y talleres de emprendimiento, que promueven la resiliencia local.
8	Vargas, L.	Desarrollo endógeno y pastoral social en Ibagué	2024	Google Académico	Documento académico	Propone un modelo de desarrollo endógeno que articula pastoral social y emprendimiento comunitario.	Vargas, L. (2024): En el estudio “Desarrollo endógeno y pastoral social en Ibagué”, la autora presenta un modelo de intervención donde las pastorales sociales se articulan con juntas de acción comunal para gestionar recursos y fortalecer la cohesión vecinal.

9	Pérez, Salinas, F. C.;	Gestión territorial eclesial en contextos de posconflicto en Colombia	2022	Scopus	Artículo científico	Documenta experiencias de mesas de diálogo promovidas por la Iglesia en zonas afectadas por el conflicto.	1. Pérez & Salinas (2022): Documenta mesas de diálogo y foros de convivencia organizados por la Iglesia en zonas afectadas por el conflicto, mostrando su papel en la gobernanza y reconciliación local.
10	Herrera, Quintana, R. A.;	La Iglesia y el patrimonio cultural: Aportes a la identidad local	2021	SciELO	Artículo científico	Muestra proyectos de conservación de patrimonio religioso como motor de turismo comunitario.	1. Herrera & Quintana (2021): Analiza festivales religiosos y proyectos de patrimonio eclesial que refuerzan la identidad cultural y atraen turismo comunitario.
11	López, Montenegro, D. J.;	Participación comunitaria eclesial en Ibagué: Un balance de 40 años	2023	Redalyc	Artículo indexado	Hace una revisión histórica de mecanismos de participación ciudadana impulsados por la Iglesia.	López, J. & Montenegro, D. (2023): “Participación comunitaria eclesial en Ibagué: Un balance de 40 años” revisa la evolución de proyectos de liderazgo laico y voluntariado parroquial, demostrando su efecto acumulado en la organización vecinal y la recuperación de espacios públicos.
12	Díaz, Osorio, P. F.;	Pastoral social y desarrollo comunitario en el Tolima	2020	Scopus	Artículo científico	Analiza el impacto de la Pastoral Social en proyectos de seguridad alimentaria y salud rural.	Díaz, F. & Osorio, P. (2020) Su trabajo “Pastoral social y desarrollo comunitario en el Tolima” examina casos concretos de intervención eclesial en salud y seguridad alimentaria, con énfasis en la coordinación entre la Iglesia y entidades de gobierno local.
13	Ramírez, Valencia, S. G.;	Iglesia y deportes: El papel de la organización eclesial en el apoyo al deporte juvenil	2022	Google Académico	Artículo académico	Estudia iniciativas deportivas coordinadas por parroquias como factor de inclusión social.	

14	Morales, V.; Cabrera, T.	Reconciliación social y espiritualidad en zonas de conflicto interno	2021	ProQuest Central	Tesis doctoral	Explora programas de reconciliación y acompañamiento espiritual para víctimas del conflicto.	Morales, V. & Cabrera, T. (2021) En "Reconciliación social y espiritualidad en zonas de conflicto interno", los autores describen procesos de acompañamiento espiritual a víctimas del desplazamiento, subrayando el rol de la Iglesia como mediadora en procesos de diálogo comunitario	3. Morales & Cabrera (2021): Describe campañas de reconciliación y acompañamiento espiritual postconflicto, destacando la Iglesia como mediadora de paz.
15	Sánchez, L.; Peña, C.	Acción social e innovación: Tecnologías y pastoral en Ibagué	2024	Scopus	Artículo científico	Describe el uso de plataformas digitales por la Iglesia para fortalecer redes de ayuda comunitaria.	Sánchez, L. & Peña, C. (2024) "Acción social e innovación: Tecnologías y pastoral en Ibagué" presenta proyectos piloto donde la Iglesia utiliza plataformas digitales para articular redes de ayuda y difundir convocatorias de voluntariado en barrios con alta vulnerabilidad.	
16	Ospina, J.; Herrera, M.	Cultura popular y celebraciones eclesiales como motor de desarrollo local	2019	SciELO	Artículo científico	Analiza festividades religiosas y su contribución al turismo y la economía local.		1. Ospina & Herrera (2019): Estudia celebraciones populares (procesiones, ferias patronales) como espacios de cohesión y fortalecimiento comunitario.
17	Maldonado, R.; Castro, V.	Desarrollo sostenible y gestión ambiental: El rol de la Iglesia Católica	2023	Google Académico	Documento académico	Examina proyectos de conservación ambiental liderados por comunidades eclesiales.		
18	Herrera, C.; Sánchez, P.	Participación política y laicos: Movimientos laicales en Ibagué	2022	Scopus	Artículo científico	Investiga cómo movimientos laicales influyen en consejos territoriales de planeación.		5. Herrera & Sánchez (2022): Examina talleres de formación política y participación laical en consejos de planeación, evidenciando la incidencia democrática de la Iglesia.

19	Vélez, A.; Jiménez, S.	Salud y pastoral: La contribución de la Iglesia en servicios de salud comunitaria	2021	ProQuest Central	Tesis de maestría	Documenta clínicas y campañas de salud impulsadas por la Iglesia en barrios de alta vulnerabilidad.	Vélez, A. & Jiménez, S. (2021) En la tesis "Salud y pastoral: Contribución de la Iglesia en servicios de salud comunitaria", se documentan campañas médicas móviles y clínicas parroquiales que suplieron brechas en la cobertura pública de salud.
20	Rivera, P.; Mendoza, F.	Territorio y economía solidaria: Experiencias de cooperativas católicas en Ibagué	2020	Redalyc	Artículo indexado	Describe cooperativas de base eclesial como modelo de economía solidaria y desarrollo local.	Rivera, P. & Mendoza, F. (2020) Su artículo "Territorio y economía solidaria: Experiencias de cooperativas católicas en Ibagué" analiza cómo las cooperativas impulsadas por congregaciones religiosas generaron empleo y cohesión económica en zonas rurales periurbanas.
21	Pérez, A.; Gómez, R.	Innovación social y pastoral juvenil: Casos de éxito en Ibagué	2024	SciELO	Artículo científico	Presenta proyectos juveniles liderados por parroquias que fomentan emprendimiento social.	Pérez, A. & Gómez, R. (2024):m "Innovación social y pastoral juvenil: Casos de éxito en Ibagué" explora proyectos sociales liderados por jóvenes de comunidades parroquiales, destacando talleres de habilidades y redes de apoyo que fortalecen la participación ciudadana.

Fuente. El Autor (2025)

El análisis de las fuentes documentales sistematizadas en la tabla evidencia que la Iglesia Católica ha desempeñado un papel protagónico en el desarrollo local de la ciudad de Ibagué, especialmente durante el período comprendido entre 1985 y 2024. Su accionar ha estado orientado a responder de manera integral a las múltiples dimensiones del bienestar comunitario, desde lo social y educativo hasta lo cultural y político.

En los barrios más vulnerables, la acción pastoral de la Iglesia ha sido particularmente visible. Diversas investigaciones (Pérez & Rincón, 2022; Pastoral Social de Ibagué, 2025; Vélez & Jiménez, 2021) dan cuenta de un trabajo constante y comprometido con las poblaciones marginadas. La creación de redes de solidaridad ha permitido brindar atención alimentaria y apoyo psicológico a familias en condiciones de precariedad. Asimismo, la Iglesia ha suplido vacíos del sistema de salud mediante campañas móviles, facilitando el acceso a servicios básicos en zonas de difícil cobertura. A esto se suman iniciativas de sostenibilidad, como huertas comunitarias y pequeños emprendimientos, que fortalecen la resiliencia económica y social de los habitantes. Este conjunto de acciones posiciona a la Iglesia como un agente humanitario clave, no solo en la asistencia inmediata, sino en la construcción de cohesión social y esperanza en contextos de exclusión.

En el ámbito educativo, la Iglesia ha impulsado procesos formativos que trascienden el aula convencional. Estudios como los de Martínez & Gómez (2020), Jiménez (2021) y Carrillo & Rivas (2020) reflejan una preocupación constante por la educación integral de la población. A través de escuelas católicas que integran la enseñanza académica con la formación en valores, talleres de ética ciudadana en alianza con la administración municipal y programas de alfabetización en zonas rurales, la Iglesia ha contribuido a la formación de ciudadanos íntegros y responsables. Este enfoque educativo, centrado tanto en el saber como en el ser, ha reforzado el rol de la Iglesia como constructora de capital humano en la región.

Desde la dimensión cultural y política, también se evidencian valiosos aportes. Las festividades religiosas, el patrimonio arquitectónico y las tradiciones litúrgicas, según lo señalado por Ospina & Herrera (2019) y Herrera & Quintana (2021), han contribuido a fortalecer la identidad cultural de Ibagué y a dinamizar el turismo comunitario. Por otra parte, en contextos de posconflicto, la Iglesia ha liderado campañas de reconciliación, diálogos ciudadanos y encuentros por la paz (Morales & Cabrera, 2021; Pérez & Salinas, 2022), facilitando la sanación de heridas colectivas. Adicionalmente, ha promovido la formación de laicos con vocación política y social, como lo indican Herrera & Sánchez (2022), logrando que muchos de ellos participen activamente en espacios como los consejos de planeación local. Estos esfuerzos reafirman a la Iglesia como un actor político-cultural con capacidad de incidir en la vida pública y fomentar la participación ciudadana desde lo comunitario.

Una vez realizada esta revisión documental bajo la metodología PRISMA, se establece que el balance general de esta revisión documental permite afirmar que la Iglesia Católica ha sido un pilar fundamental en el desarrollo local de Ibagué. Su influencia ha trascendido el ámbito religioso para convertirse en un agente activo en la transformación social, la educación ciudadana y la construcción de paz. De este modo, se valida la hipótesis central de esta investigación: la Iglesia ha ejercido un liderazgo integral que ha contribuido de manera significativa al bienestar colectivo y al fortalecimiento del tejido social en la ciudad.

Documentos seleccionados del ejercicio de la Revisión documental Hoja de vida Pastoral Social según metodología PRISMA

A continuación, se presenta una matriz con la consolidación de proyectos ejecutados por la Pastoral Social de Ibagué, construida a partir del análisis de su hoja de vida institucional (1985–2019), evidencia con claridad la profunda coherencia entre su accionar y los principios fundamentales de la Doctrina Social de la Iglesia. Cada uno de los programas identificados no solo responde a necesidades concretas de la población ibaguereña, sino que encarna valores como la dignidad humana, la solidaridad, el bien común y la participación responsable.

Tabla 11 Revisión documental Hoja de vida Pastoral Social según metodología PRISMA

Nº	Nombre del Proyecto	Año(s)	Población Beneficiada	Tipo de Intervención	Dimensión Asociado	Contribución al Desarrollo Local
1	Programa de Seguridad Alimentaria – Cáritas	2005–2008	Familias rurales vulnerables	Asistencia alimentaria y capacitación	Dimensión 1	Reducción de inseguridad alimentaria y fortalecimiento de capacidades comunitarias en zonas rurales.
2	Atención a personas desplazadas por la violencia	2002–2012	Familias desplazadas	Acompañamiento psicosocial y jurídico	Dimensión 1	Apoyo integral en salud, vivienda y orientación legal; inclusión social de víctimas.
3	Formación en valores y cultura de paz para jóvenes	2009–2015	Estudiantes y líderes juveniles	Talleres de formación en valores	Dimensión 2	Fortalecimiento de competencias ciudadanas y ética en jóvenes ibaguereños.
4	Proyecto “Construyendo Paz desde lo Local”	2010–2016	Juntas de acción comunal	Escuela de liderazgo y reconciliación	Dimensión 3	Formación en participación ciudadana, resolución de conflictos y cultura democrática.
5	Red de promotores de salud comunitaria	2012–2019	Barrios periféricos de Ibagué	Promoción de salud preventiva	Dimensión 1	Acceso básico a salud preventiva y reducción de barreras en zonas sin cobertura estatal.
6	Escuela de formación para agentes pastorales y líderes comunitarios	2011–2019	Líderes laicos de parroquias	Formación en doctrina social	Dimensión 2 y 3	Empoderamiento de agentes de cambio con enfoque en ética, participación y acompañamiento comunitario.
7	Apoyo a mujeres cabeza de hogar en procesos productivos	2013–2018	Mujeres desplazadas vulnerables	Capacitación y micro emprendimiento	Dimensión 1	Mejora del ingreso familiar y autonomía económica en contextos de exclusión.
8	Campañas de reconciliación y no violencia	2007–2017	Comunidades escolares y barriales	Actividades lúdicas, marchas y foros	Dimensión 3	Promoción del perdón, diálogo social y cultura de paz en escenarios educativos y vecinales.
9	Programa de Seguridad Alimentaria – Cáritas	2005–2008	Familias rurales y urbanas vulnerables	Apoyo alimentario y capacitación productiva	Dimensión 1	Disminución de la inseguridad alimentaria y fortalecimiento de redes de autoabastecimiento.
10	Atención integral a población desplazada	2002–2012	Víctimas del conflicto armado	Atención psicosocial, orientación legal	Dimensión 1	Inclusión social de víctimas y acceso a derechos fundamentales.

11	Escuela de formación en valores y cultura de paz	2009–2015	Niños, jóvenes y líderes comunitarios	Talleres formativos y promoción del diálogo	Dimensión 2	Construcción de ciudadanía activa, cultura de paz y liderazgo social.
12	Proyecto “Construyendo Paz desde lo Local”	2010–2016	Juntas de Acción Comunal	Escuelas de liderazgo y reconciliación	Dimensión 3	Fortalecimiento de la democracia participativa y resolución de conflictos a nivel comunitario.
13	Red de promotores de salud comunitaria	2012–2019	Comunidades periféricas	Prevención, orientación y brigadas médicas	Dimensión 1	Cobertura básica de salud en zonas sin atención estatal.
14	Escuela de líderes pastorales y sociales	2011–2019	Agentes pastorales y laicos	Formación ética y política en DSI	Dimensión 2 y 3	Empoderamiento para la transformación social desde la fe y el liderazgo.
15	Apoyo a mujeres cabeza de hogar	2013–2018	Mujeres en condición de vulnerabilidad	Capacitación laboral y emprendimiento	Dimensión 1	Mejora del ingreso y empoderamiento económico en sectores excluidos.
16	Campañas comunitarias por la reconciliación y la no violencia	2007–2017	Instituciones educativas y comunidades	Foros, actos simbólicos y jornadas pedagógicas	Dimensión 3	Sensibilización sobre perdón, diálogo social y resolución pacífica de conflictos.
17	Promoción de derechos humanos y participación social	2008–2016	Líderes comunales y población general	Jornadas educativas, cartillas y encuentros	Dimensión 2 y 3	Formación ciudadana con enfoque en DD.HH., inclusión y corresponsabilidad democrática.
18	Apoyo a la economía solidaria comunitaria	2010–2017	Microempresarios de parroquias	Formación financiera y redes solidarias	Dimensión 1	Fomento del desarrollo económico local mediante emprendimientos de base comunitaria y parroquial.
19	Programas de respuesta inmediata en la tragedia de Amero	1985	Damnificados tragedia de Armero	Asistencia Humanitaria, sostenimiento de huérfanos, viudas, atención a minusválidos, reconstrucción de documentos oficiales, Construcción de viviendas	Dimensión 1	Apoyo integral en atención a víctimas, desarrollo urbanístico, protección de documentación civil y eclesiástica.

20	Asistencia emergencia avalancha del Rio Combeima	1987	Habitantes del sector aledaño río Combeima	Atención a quienes sufrieron destrucción total o parcial de viviendas reconstrucción parcial, apoyo de enseres y víveres.	Dimensión 1	Desarrollo urbanístico. Apoyo a víctimas, y promoción humana.
21	Atención Invernal Emergencia barrios nororientales de Ibagué	1995	Comunidad afectada por la ola invernal	Asistencia de ayudas humanitarias, enseres, vivieres y abarrotos	Dimensión 1	Desarrollo urbanístico. Apoyo a víctimas, y promoción humana.
22	Adecuación, construcción y dotación de orfanatos y ancianatos	1985	Niños, personas de la tercera edad, víctimas de la tragedia de armero	Gestión y adecuación de espacios estructurales para atención digna	Dimensión 1	Promoción de los derechos de los niños como prevalentes. Amparo para condiciones dignas de estado de vejez.
23	Programas de Vivienda en la ciudad de Ibagué	1985	Damnificados tragedia de Armero	Construcción de más 650 casas, de las cuales, 193 se ubican en la ciudad de Ibagué	Dimensión 1	Mejoramiento de condiciones de vida digna, desarrollo urbanístico, promoción de derechos humanos
24	Programas de Créditos	1985-2000	Comunidad en general, microempresarios.	Créditos a través de Caja Social de Ahorros y actuar Tolima, créditos agropecuarios, créditos para famiempresas	Dimensión 1	Empoderamiento de la comunidad, generación de ingresos, fomento de la actividad económica, mejoras de condiciones de vida.
25	Programas Educativos	1999	Comunidad educativa	Mas de 500 becas educativas, construcción y reparación de escuelas y colegios	Dimensión 2	Generación de profesionales cualificados, comunidad formada, garantías de acceso a la educación
26	Realizar plan retorno con 900 habitantes de calle y para dotación de los elementos necesarios para el buen funcionamiento	2008	Población en condición de calle e indigencia, comunidad en general	Dotación de elementos necesarios para el buen funcionamiento del hogar de paso	Dimensión 2	Fortalecimiento de la salud pública, reducción de inseguridad y fortalecimiento de cohesión social

	del hogar de paso para el habitante de calle de la pastoral social de Ibagué.				
27	Convenio de cooperación interinstitucional para aunar esfuerzos económicos y administrativos para realizar el III festival de la canción católica en el municipio de Ibagué	2009	Comunidad educativa, gremios musicales. Comunidad Ibaguereña.	Cooperación económica y administrativa para la realización de festival de la canción católica. Logista, organización y parametrización.	Dimensión 3 Fomento cultural, desarrollo de oferta cultural de Ibagué como ciudad musical, fortalecimiento de talentos, preservación de patrimonio cultural.
28	Convenio Interinstitucional aunar esfuerzos para el fortalecimiento de 53 microempresas de las personas en situación de desplazamiento de la ciudad de Ibagué.	2010	Familias en condición de vulnerabilidad por desplazamiento	Diagnóstico y caracterización, análisis de mercado, formación en competencias.	Dimensión 1 y 2 Generación de empleo, aumento de calidad de vida, reducción de la pobreza, empoderamiento, mejoras en salud mental.
28	Prestación de servicio para brindar atención integral al adulto mayor del municipio de Ibagué.	2011	Personas de la tercera edad, familias.	Cuidado personal, higiene, actividades físicas, gestión médica, alimentación, dotación de vestuario.	Dimensión 1 Dignificación humana, bienestar emocional, solidaridad, reducción de conflictos familiares.
30	Anuar esfuerzos entre la alcaldía municipal de Ibagué y la pastoral social para llevar a cabo el apoyo nutricional y plan retorno al habitante de calle y sensibilización en consumo de sustancias psicoactivas y alcohol en	2011	Habitantes de calle, niños y adolescentes de la ciudad de Ibagué	Caracterización, determinar necesidades, acompañamiento sicosocial, rehabilitación social, restauración familiar.	Dimensión 1 y 2 Construcción de comunidad, prevención, prevalencia de los derechos de los niños. Inclusión social, humanización.

	niños, niñas, adolescentes de municipio de Ibagué.					
31	Subsidios de vivienda asignados por el gobierno en las unidades básicas de la urbanización los álamos y villa del sol para población desplazada	2006-2008	Familias desplazadas de la urbanización Villa del sol y los álamos	Entrega de subsidios de vivienda a población desplazada, caracterización y priorización	Dimensión 1	Dignificación de la persona, mejoras de calidad de vida, desarrollo urbanístico.
32	Convenio con el I.C de Bienestar Familiar para atención a primera infancia	2017	Niños y sus familias	Control de crecimiento de desarrollo, formación, promoción de lectura, procesos formativos a madres.	Dimensión 1	Reducción de la pobreza, promoción para el desarrollo de capacidades fundamentales, fortalecimiento de tejido social y familiar.
33	Ayuda humanitaria de emergencia a pequeñas ideas de negocio de la población desplazada del departamento	2009-2010	Familias en condición de desplazamiento	Capital de semilla de emergencia, formación en mercadeo	Dimensión 1	Generación de ingresos, estabilidad económica, reducción de vulnerabilidad
34	Generación de empleo e ingresos mediante vinculación laboral y fortalecimiento de unidades productivas a familias en condición de desplazamiento.	2009-2019	familias en condición de desplazamiento.	Convenios interinstitucionales para vinculación laboral	Dimensión 1	Generación de empleo, nuevas fuentes de ingreso, inclusión social, reducción de pobreza.
35	Asesoría integral a 85 familias desplazadas para la formulación de proyecto productivos	2002-2003	familias en condición de desplazamiento.	Formación para formulación de proyectos, asesorías jurídicas	Dimensión 2	Fortalecimiento de tejido empresarial, desarrollo económico, formalización de la economía, desarrollo de competencias, inversión social.
36	Formación en derechos humanos	2005-2008	Líderes comunitarios y pastorales	Charlas de formación técnica en derechos	Dimensión 2	Empoderamiento ciudadano, participación en procesos ciudadanos,

					humanos y participación social		resolución de conflictos, acceso a la justicia, conciencia crítica.
37	Formación en organización social y participación con población desplazada	2005-2008	familias en condición de desplazamiento		Formación para formulación de proyectos, asesorías jurídicas	Dimensión 2	Acceso a la justicia, fortalecimiento de inclusión social, conciencia de en mecanismos de participación ciudadana
38	Promoción de la cultura democrática y derechos humanos	2004-2006	Líderes comunitarios pastorales	y		Dimensión 2	Preservación de la cultura, formación técnica en derechos humanos para la construcción de sentido crítico y participativo que transforma la sociedad.
39	Educación social y salud	2003-2004	Líderes comunitarios pastorales	y	Programas y/o cursos de formación social y prevención de enfermedades.	Dimensión 2	Desarrollo de capacidades de gestión, generación de conocimiento, desarrollo de habilidades para la vida, participación ciudadana.

Fuente. Hoja de Vida Pastoral Social Arquidiócesis de Ibagué 2024

7. Resultados de la Monografía

La presente sección expone los principales hallazgos obtenidos a partir del proceso de revisión documental sistemática, llevado a cabo mediante la aplicación de la metodología PRISMA. Esta estrategia permitió identificar, seleccionar y analizar 37 documentos relevantes, provenientes de bases de datos académicas, informes institucionales, tesis de grado, publicaciones indexadas y registros oficiales de la Pastoral Social de la Arquidiócesis de Ibagué.

El análisis de estas fuentes se organizó en torno a tres dimensiones fundamentales que orientaron la investigación: la dimensión social-humanitaria, enfocada en la atención a poblaciones vulnerables; la dimensión educativa-formativa, centrada en la formación ética, ciudadana y académica; y la dimensión cultural y político-participativa, relacionada con los aportes de la Iglesia a la identidad local, la reconciliación y la participación democrática.

Además, los hallazgos fueron enriquecidos con información procedente de obras sociales representativas como el *Fundación Ciudadela del Divino Niño* (fundado en 1987) en que se atiendan a adultos mayores sin recursos para tener una vejez digna, el *Hogar Sagrado Corazón de Jesús*, (fundado en 2006) en el que se promueven los derechos de los niños aún no nacidos y acompañamiento a las madres gestantes de escasos recursos, el Banco de Arquidiocesano de alimentos (fundado en 2002) en el que se recolectan alimentos en distintas organizaciones de la sociedad, que luego de una clasificación se distribuyen a las personas más vulnerables de la ciudad y de algunos municipios del departamento del Tolima, el hogar de paso “San Francisco de Asís” fundado en el año 2001, dirigido por la pastoral social de la arquidiócesis de Ibagué con el

único objetivo de proveer techo y alimento a las personas en condición de calle que han caído en la indigencia, brindando alimento y promoción humana. Así como con las acciones históricas sistematizadas en la hoja de vida de la Pastoral Social de Ibagué. Junto a esto es fundamental reconocer que esta institución eclesial ha tenido varios de reconocimientos frente a su labor social, reconocimientos otorgados, por las autoridades locales, como por el congreso de la república, en los que se exalta su aporte a la educación tolimense, su compromiso a través de la pastoral social en la atención a las víctimas de la tragedia de armero, y todo su accionar humanitario, social y en pro de la conveniencia ciudadana y la paz de Colombia. Esta triangulación de fuentes permite afirmar que la Iglesia Católica ha desempeñado un rol protagónico en la configuración del desarrollo local en la ciudad, especialmente en contextos de vulnerabilidad social y exclusión estructural.

Los resultados que se presentan a continuación sintetizan de manera cualitativa las principales contribuciones de la Iglesia en el territorio ibaguereño, y evidencian su papel como aliada estratégica en la construcción del bien común, la paz territorial y la promoción de un desarrollo humano sostenible.

Los hallazgos derivados del análisis documental sistematizado evidencian que la Iglesia Católica ha desempeñado un papel clave en el desarrollo local de la ciudad de Ibagué durante el período comprendido entre 1985 y 2024. En primer lugar, su intervención en barrios vulnerables

ha sido significativa, como lo indican múltiples fuentes (Pérez & Rincón, 2022; Pastoral Social de Ibagué, 2025; Vélez & Jiménez, 2021). Estas intervenciones incluyen la consolidación de redes de solidaridad para la atención alimentaria y el apoyo psicológico, la realización de campañas móviles de salud como respuesta a las limitaciones del sistema público, y el impulso de proyectos sostenibles, tales como huertas comunitarias y pequeños emprendimientos productivos, que fortalecen la resiliencia de las comunidades. Todo esto permite concluir que la Iglesia ha actuado como un agente humanitario fundamental, fortaleciendo el tejido social mediante un acompañamiento espiritual constante, apoyo material y generación de oportunidades que dignifican la vida de las poblaciones marginadas.

En segundo lugar, la Iglesia ha realizado importantes aportes al ámbito educativo, promoviendo una formación integral que articula el conocimiento académico con los valores éticos y cívicos. Investigaciones como las de Martínez & Gómez (2020), Jiménez (2021) y Carrillo & Rivas (2020) dan cuenta de programas educativos orientados al desarrollo humano, entre ellos las escuelas católicas con énfasis en formación en valores, talleres de ética ciudadana desarrollados en convenio con la administración municipal, y programas de alfabetización o refuerzo escolar en parroquias ubicadas en zonas rurales. Estas acciones posicionan a la Iglesia como una institución comprometida con la educación integral, formadora de ciudadanos críticos, solidarios y comprometidos con el bien común, contribuyendo así al fortalecimiento del capital humano en la ciudad.

Desde una perspectiva metodológica, los proyectos han sido organizados y analizados en función de tres dimensiones establecidos por esta investigación: acción humanitaria en contextos vulnerables, formación ética y académica a través de iniciativas educativas, y contribución a la cultura, reconciliación y participación política local. Los resultados permiten constatar que el conjunto de intervenciones implementadas por la Pastoral Social no ha sido asistencialista, sino profundamente transformador.

Programas como las campañas de reconciliación y cultura de paz, las escuelas de liderazgo comunitario, el acompañamiento a personas desplazadas por el conflicto armado, la promoción de economías solidarias y la educación en valores ciudadanos, dan cuenta de una acción pastoral integral y estratégica. Esta labor no solo ha buscado aliviar el sufrimiento humano, sino también empoderar a las comunidades para construir desde abajo un desarrollo local inclusivo, participativo y sostenible.

En este sentido, los hallazgos reafirman que la Iglesia Católica, a través de su Pastoral Social, ha sido un actor clave del desarrollo local en Ibagué, especialmente en sectores históricamente excluidos. Su presencia territorial, legitimidad ética y capacidad organizativa le han permitido incidir de forma concreta y duradera en la vida de miles de personas, articulando acciones con impacto educativo, social y cultural, que enriquecen la comprensión del desarrollo más allá de lo puramente institucional o estatal. Esta trayectoria convierte a la Iglesia en un

referente valioso para el diseño de políticas públicas con enfoque territorial, y para la consolidación de procesos de paz y cohesión social en el contexto tolimense.

Finalmente, la Iglesia también ha ejercido un papel determinante en los procesos de reconstrucción del tejido social, reconciliación ciudadana y fortalecimiento de la identidad cultural. Las investigaciones de Ospina & Herrera (2019) y Herrera & Quintana (2021) subrayan el impacto de las festividades religiosas y del patrimonio eclesial en la configuración de la identidad cultural y en la dinamización del turismo comunitario. De igual manera, Morales & Cabrera (2021) y Pérez & Salinas (2022) documentan la implementación de campañas de reconciliación y foros ciudadanos en contextos de posconflicto, mientras que Herrera & Sánchez (2022) destacan la formación de líderes laicos con incidencia en espacios de participación política como los consejos de planeación local. Estos hallazgos demuestran que la Iglesia ha sido promotora de la paz, la democracia y la cohesión social, consolidándose como un actor político-cultural que fomenta la reconciliación y la participación ciudadana desde lo comunitario.

En síntesis, el análisis de la información disponible permite concluir que la Iglesia Católica ha trascendido su rol estrictamente religioso, asumiendo un liderazgo integral en el desarrollo local de Ibagué mediante acciones sociales, educativas, culturales y políticas que han dejado una huella profunda en la vida de sus habitantes.

8. Conclusiones

La presente monografía permitió identificar, describir y valorar los principales aportes de la Iglesia Católica al desarrollo local de la ciudad de Ibagué, Tolima, durante el periodo comprendido entre 1985 y 2024. Mediante el uso de la metodología PRISMA, se realizó una revisión documental rigurosa que permitió seleccionar y sistematizar 37 fuentes pertinentes, de 142 encontradas en los 5 principales buscadores o navegadores académicos; esta información fue complementada con evidencia institucional proveniente de la hoja de vida de la Pastoral Social de Ibagué y los informes de reconocidas obras sociales católicas en la ciudad; por lo que se lleva a identificar las siguientes conclusiones:

1. *La Iglesia Católica como agente de desarrollo territorial:* El análisis evidencia que la Iglesia ha sido un actor estratégico en la construcción de desarrollo local desde una perspectiva integral. Su presencia constante en sectores vulnerables, su capacidad de convocatoria, su legitimidad ética y su estructura organizativa han sido fundamentales para implementar iniciativas con impacto social, educativo, cultural y espiritual. Lejos de limitarse al ámbito litúrgico, la Iglesia ha influido directamente en la mejora de condiciones de vida de comunidades históricamente excluidas.

2. *Aportes a la cohesión social y la acción humanitaria:* Uno de los hallazgos más consistentes fue el rol de la Iglesia en el fortalecimiento del tejido social en barrios periféricos de Ibagué. A través de la Pastoral Social y sus programas —como los de seguridad alimentaria,

atención a desplazados, salud comunitaria, economía solidaria y acompañamiento psicosocial—, se ha logrado incidir en la resiliencia de comunidades afectadas por la pobreza, el conflicto armado y la exclusión institucional. Estas acciones, ejecutadas entre 2002 y 2019, confirman la importancia de la acción eclesial como vehículo de solidaridad, acogida y transformación social.

3. *Impacto en la formación educativa, ética y ciudadana:* La Iglesia ha contribuido activamente a la formación de valores, ciudadanía y paz mediante escuelas católicas, talleres de formación en ética pública, alfabetización en zonas rurales y procesos pedagógicos en coordinación con entidades del Estado. Estos programas han aportado a la educación integral de la niñez y juventud ibaguereña, configurando ciudadanos críticos, solidarios y conscientes de su entorno.

4. *Contribuciones al fortalecimiento cultural, político y participativo:* La Iglesia ha sido promotora de la cultura local a través de la conservación del patrimonio religioso, la organización de festividades populares y el impulso de espacios de reconciliación y diálogo social. Igualmente, ha generado procesos de formación política de líderes laicos, contribuyendo a la participación democrática y al ejercicio corresponsable de la ciudadanía. Estas prácticas fortalecen la identidad local y el tejido institucional desde una perspectiva comunitaria.

5. *Reconocimiento institucional y sostenibilidad de obras sociales:* Entidades como el Fundación Ciudadela del Divino Niño (fundado el 13 de febrero de 1987) y el *Hogar Sagrado*

Corazón de Jesús, Banco Arquidiocesano de alimentos, Hogar de paso San Francisco de Asís, el Colegio Tolimense, son ejemplos concretos del compromiso sostenido de la Iglesia con las poblaciones más vulnerables, especialmente adultos mayores en situación de abandono. La continuidad de estas obras, así como sus certificaciones y exaltaciones institucionales, demuestran la confianza social y el impacto positivo que han generado durante décadas en la ciudad.

6. *Validación de la hipótesis:* A partir de la evidencia recolectada y las dimensiones aplicadas, se valida la hipótesis principal de esta investigación: la Iglesia Católica ha sido un actor esencial en el desarrollo local de Ibagué, articulando acciones pastorales con políticas sociales y comunitarias que promueven el bienestar, la participación y la dignidad humana.

9. Recomendaciones

Los hallazgos de esta investigación ponen en evidencia el papel significativo que ha desempeñado la Iglesia Católica en el desarrollo local de Ibagué, no solo desde su dimensión espiritual, sino como agente activo en la transformación social, educativa, cultural y comunitaria. Esta trayectoria, sostenida durante las últimas cuatro décadas, revela una capacidad institucional que complementa y fortalece los esfuerzos del Estado, especialmente en contextos de alta vulnerabilidad social.

En este sentido, las siguientes recomendaciones están orientadas a promover una Administración Pública más incluyente, ética y participativa, que reconozca el valor de los actores sociales no estatales —como la Iglesia— en la construcción del bien común. Estas propuestas buscan fomentar la articulación intersectorial, el fortalecimiento de alianzas público-comunitarias y la integración de experiencias pastorales en la formulación e implementación de políticas públicas con enfoque territorial y humano. Solo así será posible avanzar hacia modelos de gobernanza colaborativa que respondan con mayor eficacia a las realidades del territorio ibaguereño y a las necesidades de su población.

1. *Reconocer e integrar a la Iglesia como actor corresponsable en el desarrollo territorial:* Las experiencias documentadas demuestran que la Iglesia Católica, a través de sus obras sociales y pastorales, ha generado transformaciones sostenibles en Ibagué. Por tanto, se recomienda que las instituciones públicas reconozcan formalmente su papel dentro de las

políticas de desarrollo local, incluyéndola en mesas de concertación, planes de desarrollo y estrategias de atención diferencial.

2. *Fomentar alianzas público–privadas con enfoque comunitario:* La colaboración interinstitucional entre la administración municipal, la Pastoral Social y otras entidades eclesiales puede potenciar la ejecución de programas sociales en sectores marginados. Estas alianzas deben orientarse al fortalecimiento de capacidades comunitarias, la reducción de brechas sociales y la promoción de economías solidarias.

3. *Incluir la experiencia eclesial en la formulación de políticas públicas con enfoque territorial:* Las prácticas acumuladas por la Iglesia en reconciliación, educación para la paz y acción humanitaria pueden servir de insumo para políticas públicas más sensibles al contexto cultural y espiritual de las comunidades. Se recomienda la documentación sistemática de estas experiencias para ser consideradas en planes de convivencia, salud comunitaria y desarrollo humano.

4. *Incentivar la participación de organizaciones confesionales en espacios de planeación local:* Es necesario crear mecanismos formales que faciliten la participación de organizaciones como la Pastoral Social en consejos de planeación local, comités de desarrollo y plataformas de veeduría ciudadana. Su participación puede enriquecer la visión técnica con perspectivas éticas, solidarias y comunitarias.

5. *Promover la sostenibilidad y fortalecimiento institucional de obras sociales eclesiales:*

Espacios como la fundación ciudadela del *Divino Niño*, el *Hogar Sagrado Corazón de Jesús*, el *banco de alimentos*, han demostrado sostenibilidad, transparencia y eficacia en la atención a poblaciones excluidas. Se recomienda fortalecer estas entidades mediante convenios de cooperación técnica, financiamiento público controlado o incentivos tributarios, garantizando así su continuidad y ampliación.

6. *Capacitar a funcionarios públicos en diálogo interinstitucional y enfoque ético de la*

gestión: La formación en valores como el respeto, la corresponsabilidad y el diálogo con sectores religiosos puede mejorar la eficacia de los programas sociales. Promover una administración pública abierta al trabajo conjunto con instituciones no estatales fortalece el principio de gobernanza colaborativa.

Estas recomendaciones apuntan a consolidar una Administración Pública más incluyente, ética y participativa, que valore la experiencia de actores como la Iglesia en la construcción del bien común, especialmente en contextos de vulnerabilidad social como los vividos en Ibagué durante las últimas cuatro décadas.

10. Glosario

Acción Pastoral: Conjunto de actividades organizadas por la Iglesia Católica orientadas a evangelizar, servir y acompañar espiritual y socialmente a la comunidad.

Administración Pública: Conjunto de instituciones y procesos que gestionan los recursos públicos y desarrollan políticas para garantizar el bienestar colectivo de la sociedad.

Cohesión Social: Grado de integración y solidaridad entre los miembros de una comunidad, basado en valores compartidos, participación activa y confianza mutua.

Desarrollo Local: Proceso participativo que busca mejorar las condiciones de vida de una comunidad desde sus propios recursos, identidad cultural y actores territoriales.

Desarrollo Sostenible: Modelo de desarrollo que satisface las necesidades del presente sin comprometer la capacidad de las futuras generaciones, equilibrando lo económico, social y ambiental.

Doctrina Social de la Iglesia (DSI): Cuerpo de enseñanzas de la Iglesia Católica sobre asuntos sociales, económicos y políticos, basado en principios como el bien común, la dignidad humana, la subsidiariedad y la solidaridad.

Educación en Valores: Proceso formativo que busca cultivar principios éticos, ciudadanos y espirituales en las personas, más allá de la enseñanza académica.

Iglesia Católica: Institución religiosa cristiana de carácter universal, que además de su misión evangelizadora, desarrolla labores sociales, educativas y comunitarias.

Metodología PRISMA: Protocolo internacionalmente reconocido para la realización de revisiones sistemáticas de literatura científica, enfocado en garantizar transparencia y rigor en la selección y análisis de fuentes.

Pastoral Social: Área de la Iglesia Católica dedicada a promover la justicia social, la paz, el desarrollo humano integral y el servicio a los más necesitados, desde una perspectiva cristiana.

Participación Ciudadana: Acción mediante la cual los ciudadanos se involucran activamente en los asuntos públicos, influyendo en decisiones, políticas y procesos de desarrollo.

Reconciliación: Proceso mediante el cual personas o comunidades que han vivido conflicto o violencia restablecen la confianza, el perdón y la convivencia pacífica.

Red de Solidaridad: Conjunto de relaciones y esfuerzos colectivos orientados a brindar apoyo mutuo, asistencia y cooperación ante situaciones de necesidad.

Tejido Social: Conjunto de relaciones, valores, normas y vínculos que unen a una comunidad y permiten su organización, identidad y sostenibilidad.

Vulnerabilidad Social: Condición de desventaja que limita a las personas o comunidades el acceso a derechos, oportunidades y servicios, aumentando su exposición al riesgo social y económico.

11. Referencias

- Javier Calderón y Diana López Cardona. (s.f.). *I Encuentro hacia una Pedagogía Emancipatoria en Nuestra América*. Buenos Aires: Centro Cultural de la Cooperación Floreal Gorini.
- Bonilla, L. &. (2021). *Religión y desarrollo local: el papel de la Iglesia en contextos urbanos vulnerables*. . Bogotá: Revista Colombiana de Ciencias Sociales, 12(2), 65–84.
<https://doi.org/10.22209/rccs.v12n2a05>.
- Brandao, F. B. (1987). *Investigación Participativa*. Montevideo: La banda oriental.
- Cepal. (2021). *El desarrollo local como herramienta para la recuperación pospandemia en América Latina y el Caribe*. . Comisión Económica para América Latina y el Caribe (CEPAL). <https://www.cepal.org>.
- Comisión Teologica internacional. (03 de mayo de 2025). *Vatican.va*. Obtenido de pagina web de la Santa Sede:
https://www.vatican.va/roman_curia/congregations/cfaith/cti_documents/rc_cti_1975_margistero-teologia_sp.html#_ednref*
- Cubides, F. (2019). *Cubides, F La Iglesia en la historia de Colombia: Actores, discursos y transformaciones*. Bogotá: Editorial Pontificia Universidad Javeriana.
- De Roux, F. (2020). *La Iglesia y su papel en la reconciliación social en Colombia*. Bogota: Editorial Pontificia Universidad Javeriana.

- De Roux, F. (2020). *La Iglesia y su papel en la reconciliación social en Colombia*. Bogotá: Editorial Pontificia Universidad Javeriana. Bogotá: Editorial Pontificia Universidad Javeriana.
- Desarrollo, P. d. (03 de mayo de 2025). *Programa de las Naciones Unidas para el Desarrollo*. Obtenido de <https://www.undp.org/es/chile/desarrollo-humano>
- DNP. (2021). *Política nacional de desarrollo territorial sostenible*. Bogotá: Política nacional de desarrollo territorial sostenible.
- Fraile, G. (1983). *Historia de la Filosofía*. Madrid: Biblioteca de Autores Cristianos.
- González, F. (1994). *Elementos de ciencia administrativa*. Escuela Superior de Administración Pública (ESAP). Obtenido de <http://www.omarguerrero.org/libros/Florentino1.pdf>
- González, J. F. (2020). *Organizaciones religiosas y desarrollo local: una mirada desde la acción comunitaria en Colombia*. *Revista de Estudios Sociales*, 73(3), 45–58. <https://doi.org/10.7440/res73.2020.04>.
- Ley 70. (27 de Agosto de 1993). *Por la cual se desarrolla el artículo transitorio 55 de la Constitución política*. Congreso de Colombia.
- Pablo VI. (1963). Enciclica Gaudium et spes. *Concilio Vaticano II* (pág. 51). Roma: Libreria edición vaticana.
- Pastoral social. (25 de abril de 2025). *Caritas Colombiana*. Obtenido de [pastoral social -caritas colombiana: https://caritascolombiana.org/quienes-somos/](https://caritascolombiana.org/quienes-somos/)

Pérez, G. V. (2015). Los métodos participativos en una enseñanza desarrolladora. Posibles soluciones a sus limitaciones. *Revista Cubana de Educación Superior*, 77-87.

doi:10.5294/D1KA.2016.25.2.1

Ruiz, M. (2019). *Educación y valores desde la acción pastoral*. *Revista Colombiana de Pedagogía*, 21(2), 35-48. Bogota: Revista Colombiana de Pedagogía, 21(2), 35-48.

Ruiz, M. (2019). *Educación y valores desde la acción pastoral*. . *Revista Colombiana de Pedagogía*, 21(2), 35-48.

Vázquez Barquero, A. (. (2020). *Desarrollo endógeno: Conceptos y estrategias*. Bogota: Revista de Economía Mundial, 2, 15-36.

Vázquez Barquero, A. (2020). *Desarrollo endógeno y globalización*. Madrid: Ediciones Pirámide.



12. Anexos

Anexo A. Identificación Institucional



ORGANIZACIÓN ECLESIAL

- A NIVEL MUNDIAL
 - COR UNUM: Organismo de coordinación y animación general Dirigido por el Papa.
 - CARITAS INTERNACIONALIS: Confederación de Caritas Dirigido por los Obispos.
 - JUSTICIA Y PAZ: Orienta aspectos doctrinales en lo social
- A NIVEL NACIONAL
 - Secretariado Nacional de Pastoral Social – SNPS/ Caritas Colombia
- A NIVEL REGIONAL
 - Regional Tolima Grande: Provincia Eclesiástica de Ibagué: Tolima, Huila
- A NIVEL DIOCESANO
 - Secretariado Diocesano de Pastoral Social - SEPAS
- A NIVEL PARROQUIAL
 - Comité Parroquial de Pastoral Social - COPPAS





MISION

Promover la presencia solidaria de la Iglesia Católica, en la población de la Arquidiócesis de Ibagué, para incidir en su dignificación y transformación, buscando el bien común a la luz del Evangelio y la Doctrina Social de la Iglesia.

VISION

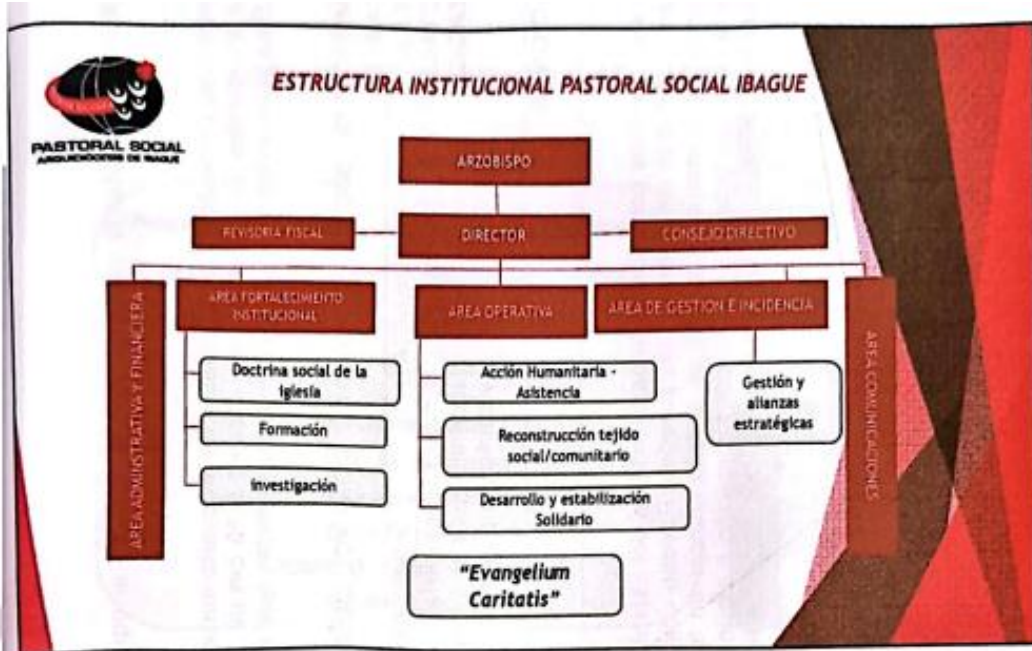
En el año 2030 somos un organismo auto sostenible que incide significativamente en los procesos de promoción y desarrollo comunitario, teniendo como fundamento la misión evangelizadora de la Iglesia Católica.



PASTORAL SOCIAL
ASOCIACION DE IBAGUÉ

AREA FORTALECIMIENTO INSTITUCIONAL

Programa Misional, acompañamiento a los comités parroquiales de pastoral social "COPPAS", brindando formación para la promoción humana, bajo los preceptos de la DSI y el Evangelio.

- Pastoral de la salud
- Pastoral del adulto mayor
- Paz y reconciliación
- Agricultura urbana
- Pastoral de la primera infancia
- Economía solidaria

AREA OPERATIVA

Programa Psicosocial: Atención a población vulnerable, víctimas y migrantes

Programa Hogar de Paso para habitante de calle, hospedaje, alimentación y acompañamiento para la reincorporación o reinserción a la vida social y familiar

Proyecto para la promoción de la mujer campesina en Rovira

Fuente. Archivo Hoja de Vida Pastoral Social

Anexo B. Matriz Proyectos ejecutados

PROYECTOS EJECUTADOS POR LA PASTORAL SOCIAL DE LA ARQUIDIOCESIS DE IBAGUE

No.	Nombre de los proyectos	Objetivo del Proyecto	Fechas de ejecución	Localización	Cantidad de beneficiarios	Entidades gestoras	Entidades financiadoras	Presupuesto	% de ejecución
1	Educación social y salud	Capacitación a mujeres madres cabeza de familia, con énfasis en salud. Alternativas de desarrollo desde su hogar por medio de huertas caseras.	Abril 1 de 2003. Febrero 28 de 2004	Ciudad de Ibagué	350 personas	Fundación Concern Universal Colombia	Concern universal Englad Unión Europea	\$ 31.678.974	100%
2	Promoción de la cultura democrática y los Derechos Humanos	Posicionar el tema de los derechos humanos en todo el territorio de la arquidiócesis	Agosto 1 de 2004 Agosto 31 de 2006	Ciudad de Ibagué y 15 municipios del Tolima.	3.350 personas	Fundación Concern Universal Colombia	Concern universal Englad República de Irlanda	\$174.457.269	100%
3	Formación y capacitación en organización social y participación ciudadana con población desplazada.	Promover la participación y la autogestión en las personas en situación de desplazamiento.	Marzo 1 de 2005 Marzo 31 de 2008 (1 fase de 3 años)	Barrío 2 de junio y Alamos de la ciudad de Ibague	1490 personas (296 familias)	Fundación concern Universal Colombia	Concern universal Cordaid - Holanda	\$102.788.000	100%
4	Asegurando derechos por participación: capacitar a las comunidades para que conozcan y defiendan sus derechos constitucionales.	Difusión de los derechos constitucionales y los mecanismos de protección de los derechos haciendo énfasis en el derecho al agua potable, saneamiento básico, educación, salud y cultura, que tiene como eje transversal VIH Sida- Género y organización Comunitaria.	Octubre 1 de 2005. Septiembre 30 de 2008	Ciudad de Ibagué y 15 municipios del Tolima	15.000 personas	Fundación Concern Universal Colombia	Concern universal Gobierno de Inglaterra	\$459.029.006	100%
5	Mejoramiento de las condiciones de vida de la población desplazada.	Atención Humanitaria, Psicosocial y Alojamiento temporales y centros comunitarios a población desplazada, acompañando cada familia durante un periodo de tres meses.	Septiembre 18 de 2003. Junio 30 de 2004	Ciudad de Ibagué	496 familias	CHF Internacional	PRM de estados Unidos AH-007	\$ 381.875.510	100%
6	Mejoramiento de las condiciones de vida de la población desplazada.	Atención Humanitaria, Psicosocial y Alojamiento temporales y centros comunitarios a población desplazada, acompañando cada familia durante un periodo de tres meses	Julio 1 de 2004 Junio 3 de 2005	Ciudad de Ibagué	400 familias	CHF Internacional	PRM de estados Unidos AH-014	\$ 494.261.333	100%

7	Mejoramiento de las condiciones de vida de la población desplazada.	Atención Humanitaria, Psicosocial y Generación de Ingresos a población desplazada, acompañando cada familia durante un periodo de tres meses y un poco mas en el componente de generación de ingresos.	Septiembre 27 de 2005 Agosto 31 de 2006.	Ciudad de Ibagué	400 familias	CHF Internacional	PRM de estados Unidos AH-020	\$ 379.415.665	100%
8	Mejoramiento de las condiciones de vida de la población desplazada.	Atención Humanitaria, Psicosocial y Generación de empleo a población desplazada, acompañando cada familia durante un periodo de tres meses.	Mayo 1 /2005 Sept 30/2006	Ciudad de Ibagué	631 familias	CHF Internacional	PRM de estados Unidos AH-033	\$625.730.029	100%
9	Mejoramiento de las condiciones de vida de la población desplazada.	Atención Humanitaria, Psicosocial y Generación de Ingresos a población desplazada, acompañando cada familia durante un periodo de tres meses y un poco mas en el componente de generación de ingresos.	Mayo 1 /2006 Mayo 2/2007	Ciudad de Ibagué	679 familias	CHF Internacional	PRM de estados Unidos AH-022	\$633.658.626	100%
10	Mejoramiento de las condiciones de vida de la población desplazada.	Atención Humanitaria, Psicosocial y Generación de Ingresos a población desplazada, acompañando cada familia durante un periodo de tres meses y un poco mas en el componente de generación de ingresos.	Mayo 2/2007	Ciudad de Ibagué	1289 familias	CHF Internacional	PRM de estados Unidos AH-082	\$2.367.674.286	100%
11	Asesoría integral a 85 familias desplazadas en la formulación, montaje y seguimiento de proyectos productivos.	Asesoría, montaje y capacitación de proyectos productivos para el mejoramiento de la calidad de vida de 85 familias en situación de desplazamiento.	Noviembre 18 de 2002 Noviembre 15 de 2003.	Ciudad de Ibagué y perímetro rural de Ibagué.	85 familias	OEI	RSS (AS)	\$ 427.527.000	109.41%
12	Atención humanitaria a 350 familias desplazadas	Atención Humanitaria, Psicosocial y Generación de Ingresos a población desplazada, acompañando cada familia durante un periodo de tres meses y un poco mas en el componente de generación de ingresos	Noviembre 25 de 2002 Septiembre 15 de 2003	Ciudad de Ibagué	350 familias	Convenio secretaria Andrés Bello SECAB	RSS (AS)	\$ 683.000.000	100%

No.	Nombre de los proyectos	Objetivo del Proyecto	Fechas de ejecución	Localización	Cantidad de beneficiarios	Entidades gestoras	Entidades financiadoras	Presupuesto	% de ejecución
13	Generación de ingresos mediante vinculación laboral y fortalecimiento de unidades productivas para 225 familias en situación de desplazamiento en la ciudad de Ibagué	Generar empleo e ingresos a 225 familias en condición de desplazamiento del área urbana de Ibagué, a través de inserción laboral y/o fortalecimiento de unidades productivas.	Mayo 13 de 2009 a Abril 12 de 2010	Ciudad de Ibagué	225 familias	FUPAD	USAID ACCION SOCIAL	\$268.484.490	100%
14	Ayuda humanitaria de emergencia a pequeñas ideas de negocio de la población desplazada de otro. y fortalecimiento del comité de desplazados.	Aunar esfuerzos con la Pastoral Social de Ibagué para Ayuda humanitaria de emergencia a pequeñas ideas de negocio de la población desplazada de otro. y fortalecimiento del comité de desplazados	Septiembre de 2006 a Diciembre de 2006	Ciudad de Ibagué, Libano, Natagaima, Chisparral y Rioblanco		Gobernación del Tolima	Gobernación del Tolima	\$ 76'000.000	100%
15	Formación en derechos humanos en la Arquidiócesis de Ibagué, Colombia	Capacitar en Derechos Humanos a parroquias, estudiantes de Ibagué y algunos municipios del Tolima, creación de redes	Mayo 2005 a Mayo 2006	Ciudad de Ibagué, Guilanday, Rovira	3.145 Beneficiarios	-Arzobispado de Freiburg Alemania -Fundación del Land Baden-Württemberg GmbH	-Arzobispado de Freiburg Alemania -Fundación del Land Baden-Württemberg GmbH	15.000.00 Euros	100%
16	Proyecto de salud - Boques rurales	Intensificar la capacitación en salud, promoción y prevención para lograr el mejoramiento de la situación de salud en la Arquidiócesis de Ibagué-Tolima	Enero de 2003 a Diciembre de 2005	12 municipios del departamento del Tolima		Acción Medeor-Organismo Alemán de socorro con medicamentos Poodion	Acción Medeor-Organismo Alemán de socorro con medicamentos Poodion	105.210 Euros	100%
17	Reconciliación y Desarrollo Local	Promover la participación y la autogestión en las personas en situación de desplazamiento.	Marzo 31 de 2008 Marzo 31 de 2011 (II Fase de 3 años)	Barrío 2 de junio y Álamos de la ciudad de Ibagué	1.490 personas (298 familias)	Fundación concam Universal Colombia	Concam universal Condad - Holanda	\$ 207.163.032	100%
18	Asegurando derechos por participación: capacitar a las comunidades para que conozcan y defiendan	Difusión de los derechos constitucionales y los mecanismos de protección de los	Octubre 1 de 2005. Septiembre 30 de 2008	Ciudad de Ibagué y 15 municipios del Tolima	15.000 personas	Fundación Concam Universal Colombia	Concam universal Gobierno de Inglaterra	\$459.029.008	100%

19	sus derechos constitucionales.	derechos haciendo énfasis en el derecho al agua potable, saneamiento básico, educación, salud y cultura, que tiene como eje transversal VIH Sida- Género y organización comunitaria.	Noviembre 26 de 2008 Noviembre 27 de 2011	14 municipios del departamento del Tolima 11 pertenecientes a la Arquidiócesis de Ibagué y 4 fuera de ella	114 de ONG 650 Funcionarios Públicos 2.400 Jóvenes y mujeres 450 líderes comunales	Función Universal Concarn Colombia Concarn Universal Colombia y Brasil Unión Europea	\$ 109.433.810	96,6%
20	Inclusión Social con Enfoque Psicosocial ISEP	Apoyar la implementación de procesos de intervención Psicosocial con población en situación de desplazamiento por la violencia de Ibagué.	Febrero 1 de 2007 Junio 30 de 2010	Comunas de Ibagué, Comunas 5,8,9,11	463	Secretariado Nacional de Pastoral Social - Cárteras Colombiana.	\$ 199.541.282	100%
21	Mejoramiento de las condiciones de vida de la población desplazada.	Atención Humanitaria, Psicosocial y Generación de Ingresos a población desplazada, acompañando cada familia durante un periodo de tres meses y un poco mas en el componente de generación de ingresos	2008	Ciudad de Ibagué	1.919	CHF Internacional	\$ 991.621.180	100%
22	Fortalecimiento de 53 unidades productivas Población desplazada	Fortalecimiento de unidades productivas y acompañamiento	2010	Ciudad de Ibagué	53	PRM de estados Unidos AH-016 Acción Social		100%

23	Subsidios de vivienda asignados por el gobierno en las unidades básicas de las urbanizaciones Alamos y Villa del Sol para población desplazada	para población desplazada	Subsidios de vivienda asignados por el gobierno en las unidades básicas de las urbanizaciones Alamos y Villa del Sol para población desplazada	2006-2008	Ciudad de Ibagué	53 viviendas (53 flas)	Alcaldía	Gestora Urbana	\$336.233.997	100%
24	Mejoramiento de Habitabilidad para población desplazada	Mejoramiento de unidades de vivienda para población desplazada	Mejoramiento de unidades de vivienda para población desplazada	2006	Natacapam, Rioblanco, Ibagué	105 viviendas mejoradas (105 flas)	FUPAD	Usaid, CHF, Acción Social		100%
25	Apoyo a negocios de Población desplazada	Apoyo y acompañamiento a pequeñas unidades de negocio de población desplazada	Apoyo y acompañamiento a pequeñas unidades de negocio de población desplazada	2007	Ciudad de Ibagué	176 unidades de negocio (176 flas)	Gobernación del Tolima	Gobernación del Tolima proyecto N° 587		100%
26	Fortalecimiento a 307 unidades productivas de familias en situación de desplazamiento	Generar empleo e ingresos a 307 familias en condición de desplazamiento del área urbana de Ibagué, en 4 municipios a través de fortalecimiento de unidades productivas	Generar empleo e ingresos a 307 familias en condición de desplazamiento del área urbana de Ibagué, en 4 municipios a través de fortalecimiento de unidades productivas	Abril 2011 Octubre 2011	Ibagué Chaparral Ataco Planadas	307 familias	FUPAD	USAID	\$278.077.000	100%
27	Atención a Habitantes de Calle	Apoyo nutricional, plan retorno, para habitantes de calle	Atención a 90 habitantes de calle	Junio a Dic. 2015 Agosto a Dic 2016 Mayo 2018 a Agosto 2018	Ibagué		Alcaldía de Ibagué	Secretaría de Bienestar Social	\$223.595.125	100% 2015 -16-17 En ejecución 2018
28	Formación de líderes	Formación de nuevos líderes parroquiales	Formación de 90 líderes parroquiales	2012	Ibagué		Conferencia Episcopal Italiana	Conferencia Episcopal Italiana	Euros 24.000	100%
29	Atención a Víctimas del conflicto armado y restitución de tierras		2.000 personas	Feb. 2016 Nov. 2018	Ibagué		Misereor	Misereor	Euros 14.700	En ejecución
30	Atención a Conv. 814 Atención a primera infancia	Apoyo Nutricional, formación a familias, apoyo psicosocial	Atención 469 niños	Enero a Dic 2017	Ibagué		ICBF	ICBF	\$1.139.562.534	En ejecución

Fuente. Archivo Hoja de Vida Pastoral Social

Anexo C. Drive

Link drive información