

REPUBLICA DE COLOMBIA
DEPARTAMENTO DE BOYACA
MUNICIPIO DE SORACA



PLAN DE DESARROLLO MUNICIPAL 2008 – 2011
SORACA UNA OPORTUNIDAD PARA TODOS



"Soracá una Oportunidad Para Todos"
PLAN DE DESARROLLO
2008 – 2011z



"Soracá una Oportunidad Para Todos"
PLAN DE DESARROLLO
2008 – 2011z

PRESENTACIÓN

Dando cumplimiento a lo establecido en la Constitución y la Ley, presento a la comunidad de SORACA el Plan de Desarrollo Municipal, "SORACA UNA OPORTUNIDAD PARA TODOS" el cual con la participación de todos se determino un instrumento que tiene como objeto definir el rumbo de las acciones a desarrollar durante mi gobierno para que los habitantes de nuestro municipio tengan unas condiciones de vida mejor.

La teoría moderno y las normas legales que rigen la gobernabilidad del sector público nos permiten hacer uso de herramientas de participación, concertación y transparencia, necesarias para crear espacios de participación ciudadana y equidad social. Para la elaboración del Plan de Desarrollo 2008 – 2011, se ha realizado con el apoyo comunitario, y de acuerdo a los lineamientos establecidos en mi programa de gobierno y el Esquema de Ordenamiento Territorial, convirtiéndose en la estructura de planificación de un Municipio que espera dar una oportunidad para todos y buscando día a día mejorar las condiciones de vida de cada uno de sus habitantes.

FRAN ESVAR URIAN PEÑA
Alcalde Municipal



"Soracá una Oportunidad Para Todos"
PLAN DE DESARROLLO
2008 – 2011z

INTRODUCCIÓN

El plan de desarrollo "SORACA UNA OPORTUNIDAD PARA TODOS", es la carta de navegación que tiene mi administración para identificar y demarcar las acciones prioritarias, los principios, las políticas, los programas y los proyectos necesarios para el desarrollo integral y sostenible de nuestra linda SORACA.

Este documento ha sido resultado de un proceso de concertación con los diferentes sectores sociales del municipio, no solo del perímetro urbano sino en especial con la población de la zona rural, identificando aspectos prioritarios a desarrollar durante mi periodo de gobierno, a partir de la formulación de estrategias y acciones que puedan conllevar a buscar un mayor bienestar de la población, atacando la pobreza e implementando herramientas para una mayor productividad, en armonía con el medio ambiente.

En esta medida el plan de Desarrollo "SORACA UNA OPORTUNIDAD PARA TODOS" es finalmente el principal instrumento de planificación que orientara el accionar de todos nosotros los Soraquenses, para trabajar mancomunadamente en la elaboración, formulación y ejecución de los principales programas y proyectos a desarrollar en estos cuatro años por parte de mi administración, y de esta forma llegar a cumplir los objetivos y metas propuestas.

En la Constitución Política de Colombia se prevé la elaboración de un Plan de Desarrollo territorial, acorde y en armonización con los planes y políticas tanto del gobierno nacional como del gobierno departamentales, por eso se tendrán en cuenta los principales lineamientos programas y proyectos que en este caso el Departamento de Boyacá, adopte



"Soracá una Oportunidad Para Todos"
PLAN DE DESARROLLO
2008 – 2011z

y que estén acorde con las realidades de los habitantes de SORACA, ya que el fin ultimo de nuestra administración es mejorar la calidad de vida de la población del municipio.

Adicionalmente el plan de desarrollo tiene como objeto asegurar el uso eficiente de sus recursos y el desempeño adecuado de las competencias que les han sido asignadas por la Constitución y la Ley. Por esta razón el plan de desarrollo que adopte el municipio para el periodo 2008 – 2011 es el instrumento de planificación y control tanto de las políticas, programas y proyectos como de los recursos que se utilicen, para que mi administración sea la más ágil, transparente, moderna, democrática, participativa y eficaz para que junto con la comunidad de SORACA le ofrezcamos UNA OPORTUNIDAD PARA TODOS.



"Soracá una Oportunidad Para Todos"
PLAN DE DESARROLLO
2008 – 2011z

ACUERDO N° 011 DE 2008

Por el cual se adopta el Plan de Desarrollo de "Soracá una Oportunidad para Todos"
2008 – 2011

EL CONCEJO MUNICIPAL DE SORACA

En uso de sus atribuciones constitucionales y legales, en especial las que le confiere el artículo 313 de la Constitución Política y la Ley 152 de 1994,

CONSIDERANDO

Que de conformidad con lo establecido en el artículo 313 de la Constitución Política de Colombia, corresponde a los concejos municipales adoptar el correspondiente plan de desarrollo.

Que para garantizar el cumplimiento de los fines del Estado, la función administrativa desarrolla con los principios de economía, eficacia y celeridad, para lo cual deben estar definir los objetivos, las metas y las prioridades del uso de los recursos públicos, según lo establecen los artículos 2 y 209 de la Constitución Política.

Que el programa de Gobierno es el fundamento del Plan de Desarrollo, de conformidad con lo establecido por el artículo 259 de la Constitución Política y el artículo 39, numeral 1 de la Ley 152 de 1994.

Que es necesario contar con un Plan de Desarrollo que sirva de marco para la adecuada administración de los recursos del Municipio de Soracá.



“Soracá una Oportunidad Para Todos”
PLAN DE DESARROLLO
2008 – 2011z

Que el Plan de Desarrollo constituye la base para la aprobación de los planes de acción por parte del Consejo de Gobierno Municipal.

ACUERDA:

ARTÍCULO 1. Adopción. Adóptese el Plan municipal de Desarrollo “SORACA UNA OPORTUNIDAD PARA TODOS”, el cual esta conformado por definido en el presente Acuerdo Municipal.

ARTICULO 2. Temporalidad. La administración Municipal ejecutara los recursos públicos durante el periodo 2008 – 2011, bajo los lineamientos definidos en el presente acuerdo.

ARTÍCULO 3. Propósito General. El Plan de desarrollo es un instrumento de la administración municipal, que refleja el compromiso adquirido por el Alcalde con la comunidad de Soracá, compromiso que se plasmó en el Programa de Gobierno y se desarrolla en el presente Acuerdo.

ARTÍCULO 4. Aspectos generales del municipio: Para contextualizar el Plan de desarrollo en el presente artículo se describe los aspectos generales del municipio.

BREVE HISTORIA MUNICIPAL

Este pueblo prehistórico estuvo conformado por los repartimientos Bagaxique, Chaine, Icaga, Hamaca, Sitaquecipa y Viracusa. SORACA correspondió al cacazgo de Tunja o Tchunza, sede de los zaques. Hasta 1954 fue tenido en cuenta como municipio y por decreto No. 2453 fue convertido en corregimiento de Tunja, ratificado posteriormente por la ley 141 de 1961; luego el 15 de Julio de 1976 se declara inasequible la ley anterior



“Soracá una Oportunidad Para Todos”
PLAN DE DESARROLLO
2008 – 2011z

volviendo a la categoría de municipio. Y la ordenanza 41 del 1978 ratificó los límites municipales.

GEOGRAFIA MUNICIPAL¹

SORACA pertenece a la cordillera central de los andes y se encuentra en las estribaciones de la meseta Cundiboyacense; la zona urbana se esconde en una meseta entre los cerros Arzobispo, los chorros y Tibará en donde contrastan tierras erosionadas, frías y de barrancos amarillos. SORACA es una región apta para la producción de papa, trigo, frutales y pastos para la ganadería.

Está localizado en la zona centro del departamento de Boyacá a 5° 30´ de latitud Norte y 73° de longitud Oeste de Greenwich. Está a 2.942 m sobre el nivel del mar al oriente de Tunja y al pie del páramo de Peña Negra. Forma parte de la provincia de Centro del departamento de Boyacá junto con catorce (14) municipios más. SORACA limita al Norte con CHIVATA, al Oeste con SIACHOQUE y VIRACACHA, al Sur con RAMIRIQUI y el municipio de BOYACA y al Este con el municipio de BOYACA y TUNJA.



¹ Adaptado el Esquema de Ordenamiento Territorial vigente municipio de SORACA



“Soracá una Oportunidad Para Todos”
PLAN DE DESARROLLO
2008 – 2011z

Cuenta con un área total de extensión de 57 Km², dista de Tunja 7 Km. por la carretera del progreso y a 4.5 Km. por la avenida de los patriotas. Se encuentra entre los pisos térmicos frío y páramo, cuya temperatura oscila entre 7 y 12°C. su temperatura promedio es de trece (13) grados centígrados, tiene pisos térmicos de frío 55 Km² y páramo 3 Km².

El uso de los suelos en el Municipio esta dado en un 60% al Sector Agrícola, un 30% al pastoreo y un 10% a otros usos, lo que significa que tienen un uso muy superior en el sector agrícola comparado con el total de la provincia y el departamento.

El municipio es importante dentro del contexto departamental por cuanto se convierte en el eje principal que une a las provincias de Márquez y Lengupá ya que pasa la troncal de la vía el Progreso que constituye el anillo vial mas importante para estas Provincias, además la unión con el Municipio de Siachoque, Toca y Chivatá.

DIVISIÓN POLITICA MUNICIPAL

SORACA presenta como divisiones administrativas tradicionales el sector urbano determinado por el perímetro urbano y el sector rural el cual está conformado por doce (12) veredas: Alto negro, Centro, Cruz Blanca, Chaine, Faitoque, Otro lado, Puente Hamaca, Quebrada Grande, Quebrada Vieja, Rominguirá, Rosal y Salitre.

DIVISION POLITICA

VEREDA	EXTENSION/HRAS
CENTRO	27
ROMINGUIRA	479
QUEBRADA VIEJA	697
CHAIINE	504
ALTO NEGRO	326
CRUZ BLANCA	262
OTRO LADO	719



"Soracá una Oportunidad Para Todos"
PLAN DE DESARROLLO
 2008 – 2011z

VEREDA	EXTENSION/HRAS
FAITOQUE	451
SALITRE	306
QUEBRADA GRANDE	329
PUENTE HAMACA	938
ROSAL	726

POBLACION MUNICIPAL

Según datos del DANE la población estimada total de la población del municipio a Junio 30 de 2007 era de 5.894 personas las cuales habitaban en la cabecera municipal 793 y en el resto 5.101. La Agencia Presidencial para la Acción Social y Cooperación Internacional en la subdirección de atención a la población desplazada poseen el registro único de población desplazada – RUPD que reporta que en Soracá solo llegaron 2 hogares de 10 personas desplazadas cuya declaración se hizo en el 2002.

Identifica las características de la población del Municipio por edad, género y ubicación geográfica.

DISTRIBUCIÓN DE LA POBLACIÓN POR GRUPOS DE EDAD, GÉNERO Y ÁREA DE RESIDENCIA. AÑO 2007

EDAD EN AÑOS	TOTAL	MUJERES		HOMBRES		URBANO		RURAL	
		Nº	%	Nº	%	Nº	%	Nº	%
< 1	113	54	1,67	59	1,87	13	2,07	100	1,74
1 – 4	522	247	7,66	275	8,73	55	8,74	467	8,13
5 – 9	717	352	10,91	365	11,59	74	11,76	643	11,19
10 – 14	790	395	12,25	395	12,54	90	14,31	700	12,18
15 – 19	853	440	13,64	413	13,12	80	12,72	773	13,46
20 – 24	727	390	12,09	337	10,70	58	9,22	669	11,64
25 – 29	452	235	7,29	217	6,89	51	8,11	401	6,98
30 – 34	293	156	4,84	137	4,35	35	5,56	258	4,49
35 – 39	309	149	4,62	160	5,08	32	5,09	277	4,82
40 – 44	278	145	4,50	133	4,22	41	6,52	237	4,13
45 – 49	235	96	2,98	139	4,41	22	3,50	213	3,71
50 – 54	276	152	4,71	124	3,94	21	3,34	255	4,44



“Soracá una Oportunidad Para Todos”
PLAN DE DESARROLLO
2008 – 2011z

EDAD EN AÑOS	TOTAL	MUJERES		HOMBRES		URBANO		RURAL	
		Nº	%	Nº	%	Nº	%	Nº	%
55 – 59	196	78	2,42	118	3,75	18	2,86	178	3,10
60 – 64	170	102	3,16	68	2,16	9	1,43	161	2,80
65 – 69	128	72	2,23	56	1,78	9	1,43	119	2,07
70 – 74	133	49	1,52	84	2,67	7	1,11	126	2,19
75 Y MÁS	182	113	3,50	69	2,19	14	2,23	168	2,92
TOTAL	6374	3225	100,00	3149	100,00	629	100,00	5745	100,00

Fuente: Planeación Municipal

INDICE DE NECESIDADES BASICAS INSATISFECHAS MUNICIPAL- NBI

Según el DANE el Índice de Necesidades Básicas insatisfechas - NBI de Soracá disminuyó en un 14.9% pasando de 54.3 % en 1993 a 46.26% en el 2005, siendo en la zona urbana 37.26% y en la zona rural 47.54 %.

La Agencia Presidencial para la Acción Social y Cooperación Internacional en la subdirección de atención a la población desplazada poseen el registro único de población desplazada, donde reporta que a SORACA solo han llegaron 2 hogares de 10 personas desplazadas cuya declaración se hizo en el 2002.

POBLACION SISBEN MUNICIPAL

La población en el municipio de SORACA fue de 5.115 personas según el SISBEN, en el siguiente cuadro se muestra por niveles de SISBEN:

Población por nivel de SISBEN en SORACA

Nivel	Cabecera Municipal	Rural Disperso
1	232	2974
2	429	2038
3	40	101
4		2
Total	701	5115

Fuente: SISBEN-DNP, consolidado a marzo 2005. Procesado CGR-Des-Social



"Soracá una Oportunidad Para Todos"
PLAN DE DESARROLLO
2008 – 2011z

ARTÍCULO 5. Diagnostico Sectorial del municipio: la situación actual del municipio se presenta a continuación:

EDUCACIÓN MUNICIPAL

INFRAESTRUCTURA

El municipio cuenta con once establecimientos educativos para prestar el servicio, en el sector urbano cuenta con el Colegio Simón Bolívar, y sus sedes rurales la escuela Quebrada Grande y la escuela Otro lado; en el sector rural se crearon cuatro centros educativos que son: Centro Educativo Rominguirá con suma sede escuela Alto Negro; Centro educativo Quebrada Vieja Con su sede escuela El Salitre; Centro educativo Chaine con su sede Escuela Puente Hamaca; Centro educativo Colegio Básico Cruz Blanca con su sede escuela el Rosal.

El estado físico de los establecimientos educativos es aceptable, sin embargo requieren de obras menores para su mantenimiento y remodelación así como la ampliación de acuerdo a la cobertura. Las principales necesidades en materia de infraestructura son las siguientes (El resumen se puede observar el anexo1):

COLEGIO SIMON BOLIVAR

- La planta antigua requiere restauración y mantenimiento.
- Requiere 2 nuevas aulas.
- Obras menores como pisos en aula y corredores.
- Adecuación zonas duras pisos exteriores, adecuación obras exteriores.
- Construcción planta de procesamiento de alimentos.
- Remodelación del piso por cuanto se encuentra en mal estado.



"Soracá una Oportunidad Para Todos"
PLAN DE DESARROLLO
2008 – 2011z

- Dotación del material educativo.
- Reparación unidad sanitaria
- Requiere seguridad en la puerta del aula múltiple
- Cambio pisos unidad administrativa
- Reparación de piso zona recreativa

SEDE ESCUELA QUEBRADA GRANDE

- Cercado escuela
- Mantenimiento, ampliación y readecuación general
- Mantenimiento unidades sanitarias
- Compra de lote para huerta escolar

SEDE ESCUELA OTRO LADO

- Cerramiento
- Reparación cubiertas
- Arreglo unidades sanitarias
- Obras menores de mantenimiento general
- Dotación de material educativo
- Ampliación de un aula adicional

COLEGIO BASICO CRUZ BLANCA

- Cercado
- Ampliación, remodelación y mantenimiento general infraestructura
- Mantenimiento campos deportivos
- Lote para huerta escolar
- Dotación de material educativo



"Soracá una Oportunidad Para Todos"
PLAN DE DESARROLLO
2008 – 2011z

- Dotación Deportivo
- Arreglo restaurante escolar
- Adecuación unidades sanitarias
- Adecuación instalaciones eléctricas para computadores

SEDE ESCUELA EL ROSAL

- Adecuación instalaciones eléctricas para computadores
- Construcción del comedor
- Mantenimiento general
- Ampliar unidad sanitaria
- Adecuar cocina
- Complementar cerramiento
- Reparaciones hidrosanitarias
- Reparaciones de tableros
- Cercado y rejas de seguridad.

CENTRO EDUCATIVO QUEBRADA VIEJA

- Construcción biblioteca
- Una unidad sanitaria
- Reparaciones red eléctrica interna
- Reparaciones hidrosanitaria
- Mantenimiento general planta física
- Adecuación sala de informática.

SEDE ESCUELA EL SALITRE

- Mantenimiento de pintura y vidrios



"Soracá una Oportunidad Para Todos"
PLAN DE DESARROLLO
2008 – 2011z

- Concluir obras menores en baños
- Cerramiento
- Materiales tecnología
- Biblioteca
- Construcción graderías escenario deportivo
- Adecuación parque infantil
- Terreno granja.

CENTRO EDUCATIVO CHAINE

- Cercado
- Ampliación, construcción de un aula por ampliación de cobertura
- Ampliación y mantenimiento campo deportivo
- Dotación de material educativo
- Arreglo unidades sanitarias

SEDE ESCUELA PUENTE HAMACA

- Requiere complementar cerramiento
- Mantenimiento gradería
- Reparaciones en la cubierta
- Arreglo unidades sanitarias
- Dotación de material educativo

DOTACIÓN

En general todos los establecimientos educativos requieren de dotación, de material educativo, material didáctico, mobiliario e implementos deportivos. EL CREM Centro de Recursos Municipales requiere de la dotación material tecnología, (eléctrica y electrónica) adecuación sala de audiovisuales, dotación material educación física, renovación equipos



"Soracá una Oportunidad Para Todos"
PLAN DE DESARROLLO
2008 – 2011z

salas de informática, dotación de material multimedia e instalación de INTERNET. Se requiere la dotación de 4 preescolares en los centros educativos rurales.

RECURSO HUMANO

En la actualidad el municipio cuenta con una planta de personal adecuada a las necesidades del municipio, la cual esta administrada por la secretaria de educación de la Gobernación de Boyacá.

PLAN PROGRESIVO DE CALIDAD

El municipio cuenta con el Centro de Recursos Educativos Municipales el cual está dotado con equipos tanto en el área de sistemas como idiomas y de implementos deportivos con lo cual se desarrollan programas para todos los niños de las diferentes veredas, de acuerdo a previa programación.

En cuanto al servicio de transporte éste es ofrecido a través de dos busetas de propiedad del municipio y el municipio aporta un subsidio para el desplazamiento de los jóvenes tanto a nivel interveredal como intermunicipal, se requiere ampliar la cobertura de los subsidios de acuerdo a la focalización en especial los niños de grado sexto y los jóvenes de décimo y undécimo de las veredas Rosal y Cruz Blanca se requiere ampliar subsidios en cuanto a uniformes y útiles escolares con el objeto de ampliar la cobertura educativa por cuanto la población campesina posee bajos recursos económicos que le impiden aportar.

En lo relacionado a programas de alimentación complementaria, el municipio financia los restaurantes escolares mediante la dotación y apoyo en víveres (refuerzo proteínico), sin embargo se requiere adecuar los espacios físicos de las escuelas para los restaurantes escolares debido a que gran parte de los niños deben comer en el piso.



"Soracá una Oportunidad Para Todos"
PLAN DE DESARROLLO
2008 – 2011z

PLAN DE FORMACION EN EDUCACION FISICA Y RECREACION

En síntesis las instalaciones, dotación y gestión del sector recreativo y deportivo requieren de apoyo institucional y fortalecimiento mediante programas de formación, promoción y difusión.

ESTADÍSTICAS ALUMNOS MATRICULADOS PERIODO 2004-2008

En cuanto a preescolar en el área urbana para los años 2004 y 2008 se presenta un ascenso en el número de matriculados, la matrícula rural ha descendido en el nivel de básica primaria.

En el sector rural la Escuela Chaine mantuvo una fluctuación ascendente en el periodo analizado sin embargo los ascensos no fueron muy marcados; en la Escuela Puente Hamaca para el año de 2008 se matricularon 35 estudiantes. En cuanto a la Escuela Romínguirá para el periodo se muestra un descenso en su cobertura, su sede Salto Negro de igual manera descendió para el presente año. En cuanto a la Escuela Quebrada Vieja para el periodo se muestra un descenso en su cobertura, su sede Salitre de igual manera descendió para el presente año.

El Colegio Básico de Cruz Blanca (144), demuestra que el número respecto a los años anteriores a aumentado, es de aclarar que este Colegio Básico puede proyectarse a tener toda la educación media es decir grados décimo y decimoprimerero.

A continuación se muestra las estadísticas de alumnos matriculados en los diferentes establecimientos educativos por año dentro de un período comprendido de 2004-2008, con lo cual se estudiarán las tasas de escolaridad y deserción de acuerdo a los comparativos estadísticos.



"Soracá una Oportunidad Para Todos"
PLAN DE DESARROLLO
 2008 – 2011z

INFORMACIÓN DE MATRICULADOS 2004 - 2005

Establecimiento	2004				2005			
	PR	BP	BS/M	Total	PR	BP	BS/M	Total
Col. Simón Bolívar	51	177	465	693	37	178	572	787
Alto Negro	7	43		50	10	40		50
Chaine	22	110		132	23	105		128
Cruz Blanca	3	59	28	90	2	57	32	91
El Rosal	12	68		80	22	64		86
El Salitre	6	51		57	10	47		57
Otro Lado	16	54		70	15	57		72
Puente Hamaca	8	30		38	6	37		43
Quebrada Grande		47		47	10	51		61
Quebrada Vieja	20	102		122	21	90		111
Rominquirá	14	116		130	12	97		109
TOTAL	159	857	493	1509	168	823	604	1595

PR: Preescolar BP: Básica Primaria BS: Básica Secundaria y Media
 Fuente: Dirección de Núcleo.

INFORMACIÓN DE MATRICULADOS 2006 – 2007

Establecimiento	2006				2007			
	PR	B P	BS/M	Total	PR	B P	BS/M	Total
Col. Simón Bolívar	28	199	565	792	38	195	621	854
Alto Negro	14	41		55	16	46		62
Chaine	28	94		122	17	103		120
Cruz Blanca	4	63	42	109	9	70	49	128
El Rosal	11	57		68	14	47		61
El Salitre	17	50		67	6	42		48
Otro Lado	13	57		70	14	53		67
Puente Hamaca	8	34		42	10	33		43
Quebrada Grande	16	56		72	5	50		55
Quebrada Vieja	25	86		111	22	95		117
Rominquirá	19	94		113	19	96		115
TOTAL	183	831	607	1621	170	830	670	1670

PR: Preescolar BP: Básica Primaria BS: Básica Secundaria y Media
 Fuente: Dirección de Núcleo.



"Soracá una Oportunidad Para Todos"
PLAN DE DESARROLLO
 2008 – 2011z

INFORMACIÓN DE MATRICULADOS 2008

Establecimiento	2008			
	PR	B P	BS/M	Total
Col. Simón Bolívar	38	217	609	864
Alto Negro	8	43		51
Chaine	26	107		133
Cruz Blanca	11	71	62	144
El Rosal	17	49		66
El Salitre	8	35		43
Otro Lado	8	48		56
Puente Hamaca	10	26		36
Quebrada Grande	11	55		66
Quebrada Vieja	17	76		93
Rominquirá	21	78		99
TOTAL	175	805	671	1651

PR: Preescolar BP: Básica Primaria BS: Básica Secundaria y Media
 Fuente: Dirección de Núcleo.

CONSOLIDADO DE MATRICULA PREESCOLAR Y PRIMARIA OFICIAL 2008

Nombre	Zona	Preescolar	PRIMARIA					Tot
			1	2	3	4	5	
CHAIINE	Rural	26	20	24	20	28	15	107
PUENTE HAMACA	Rural	10	6	6	2	5	7	26
CRUZ BLANCA	Rural	11	14	17	7	17	16	71
EL ROSAL	Rural	17	14	6	18	6	5	49
QUEBRADA VIEJA	Rural	17	21	20	14	8	13	76
EL SALITRE	Rural	8	6	10	8	6	5	35
ROMIGUIRA	Rural	21	12	15	21	11	19	78
ALTO NEGRO	Rural	8	8	11	15	4	5	43
QUEBRADA GRANDE	Rural	11	12	13	11	11	8	55
OTRO LADO	Rural	8	10	9	13	11	5	48
SIMON BOLIVAR	Urbana	38	44	30	55	44	44	217
Total		175						805

MG. ORIOL ALBERTO RAMOS
 Febrero 19/2008



"Soracá una Oportunidad Para Todos"
PLAN DE DESARROLLO
 2008 – 2011z

CONSOLIDADO DE MATRICULA SECUNDARIA Y MEDIA OFICIAL 2008

Nombre	Zona	SECUNDARIA Y MEDIA							
		6	7	8	9	Tot	10	11	Tot
CHAINED	Rural								
PUENTE HAMACA	Rural								
CRUZ BLANCA	Rural	21	16	11	14	62			
EL ROSAL	Rural								
QUEBRADA VIEJA	Rural								
EL SALITRE	Rural								
ROMIGUIRA	Rural								
ALTO NEGRO	Rural								
QUEBRADA GRANDE	Rural								
OTRO LADO	Rural								
SIMON BOLIVAR	Urbana	126	135	98	81	440	78	51	129
Total						502			129

MG. ORIOL ALBERTO RAMOS
 Febrero 19/2008

CONSOLIDADO DE MATRICULA EDUCACIÓN POR CICLOS 2008

Nombre	Zona	ED. POR CICLOS						
		2 1	2 2	23	24	2 5	2 6	Tot
CHAINED	Rural							
PUENTE HAMACA	Rural							
CRUZ BLANCA	Rural							
EL ROSAL	Rural							
QUEBRADA VIEJA	Rural							
EL SALITRE	Rural							
ROMIGUIRA	Rural							
ALTO NEGRO	Rural							
QUEBRADA GRANDE	Rural							
OTRO LADO	Rural							
SIMON BOLIVAR	Urbana			14	15	2	9	40
Total								40

MG. ORIOL ALBERTO RAMOS
 Febrero 19/2008



“Soracá una Oportunidad Para Todos”
PLAN DE DESARROLLO
2008 – 2011z

CONSOLIDADO DE MATRICULA 2008

Nombre	Zona	Total	DOCENTES
CHAINED	Rural	133	5
PUENTE HAMACA	Rural	36	2
CRUZ BLANCA	Rural	144	6
EL ROSAL	Rural	66	3
QUEBRADA VIEJA	Rural	93	5
EL SALITRE	Rural	43	2
ROMIGUIRA	Rural	99	5
ALTO NEGRO	Rural	51	3
QUEBRADA GRANDE	Rural	66	2
OTRO LADO	Rural	56	3
SIMON BOLIVAR	Urbana	864	26
Total		1651	55

MG. ORIOL ALBERTO RAMOS
Febrero 19/2008

RELACIÓN DE DOCENTES

INSTITUCIONES	2004	2005	2006	2007	2008
Col. Simón Bolívar	24	25	25	25	28
Escuela Otro Lado	3	3	3	3	2
Escuela Quebrada Grande	2	2	2	2	3
Col. Cruz Blanca	4	5	6	6	7
Escuela El Rosal	3	3	3	3	3
Escuela Quebrada Vieja	5	5	5	5	4
Escuela El Salitre	2	2	2	2	2
Escuela Chaine	5	5	5	5	6
Escuela Puente Hamaca	2	2	2	2	2
Escuela Rominquirá	5	6	5	5	4
Escuela Alto Negro	2	2	3	3	2
TOTALES	57	60	61	61	63

Fuente. Dirección de Núcleo.

Respecto al bachillerato existe un establecimiento de educación secundaria ubicado en el sector urbano el cual en 2008 amplió su cobertura y es necesario abrir un nuevo grupo en



"Soracá una Oportunidad Para Todos"
PLAN DE DESARROLLO
2008 – 2011z

el grado octavo, es decir hubo incremento de población estudiantil y por ende el número de docentes de esa institución educativa.

Para el año 2008, la cobertura ha mantenido sus tendencias históricas, lo que significa que los índices de deserción se mantienen a la vez que se empieza a notar la inclinación descendente de la población en edad escolar a partir del presente año que se acentúa en el nivel de básica primaria, generando un desplazamiento de necesidades educativas al nivel de básica secundaria.

TASA DE ESCOLARIDAD

En educación básica primaria el municipio de Soracá presenta para el 2004 - 2005 una tasa de cobertura bruta del 132,3 % de la población en edad escolar y una cobertura neta del 95.8% para 2004 y 94.4% para el 2005 de la población en edad escolar matriculada, mientras que en secundaria apenas alcanza el 68.9 %, en el 2004 la tasa de escolaridad bruta es de 71.2% en el 2005, La cobertura neta en básica secundaria para esos años fue en promedio del 51%, la cobertura en educación media en ese mismo periodo es en promedio del 19% es decir se ha logrado un crecimiento significativo en el periodo. Pero los parciales a nivel de media son preocupantes, sin analizar los estudiantes que acceden a la educación superior, debido a que los adolescentes deben contribuir con la parte laboral de los hogares, para alcanzar a recaudar ingresos escasamente para la alimentación y el mantenimiento de los hogares, es decir deben pasar a ser mano de obra familiar y emplearse en las huertas de las personas que lo soliciten y paguen un salario algunas veces injusto.

DESERCIÓN ESCOLAR EN EL MUNICIPIO

La tasa de deserción escolar para el municipio de Soracá esta en promedio para básica primaria 5% para básica secundaria el 6% y en media el 7% esto es preocupante por



“Soracá una Oportunidad Para Todos”
PLAN DE DESARROLLO
2008 – 2011z

cuanto teniendo en cuenta aspectos de deserción, repitencia y retención escolar de cada 100 alumnos solo el 35 alumnos terminan su ciclo educativo de preescolar a grado 11.

ANALFABETISMO

De acuerdo al censo de población levantado por el Centro de Salud a abril de 2001, existían 302 personas analfabetas acentuándose en la Vereda Rosal esta situación, por tal razón se adelanto el programa yo si puedo donde mas de 300 personas fueron alfabetizadas y se mantiene la educación de adultos mediante el Cedeboy de tal manera que la población mayor de 15 años tenga acceso a educación secundaria y a través de los programas sociales de pos alfabetización se trata de mantener la orientación educativa hacia la población identificada como analfabeta. El siguiente cuadro muestra la población identificada por Vereda:

PROGRAMA “YO SI PUEDO” ALFABETIZACIÓN

VEREDA	PERSONAS
CRUZ BLANCA	22
FAITOQUE	14
ROSAL	22
ROMINGUIRA	24
QUEBRADA VIEJA	14
SALITRE	6
ALTO NEGRO	12
PUENTE HAMACA	10
OTRO LADO	9
QUEBRADA GRANDE	21
CHAIÑE	9
CENTRO	10

Fuente: coordinación programa “yo si puedo” Dirección de Núcleo

PRIORIDADES EN INFRAESTRUCTURA EDUCATIVA

- Construcción y adecuación unidades sanitarias.
- Construcción de la planta de procesamiento y conservación de alimentos.



“Soracá una Oportunidad Para Todos”
PLAN DE DESARROLLO
2008 – 2011z

- Construcción de 3 Aulas escolares
- Cerramiento de las escuelas que lo requieran.
- Construcción, ampliación y adecuación y dotación de los restaurantes escolares.
- Dotación de la biblioteca municipal y demás bibliotecas escolares.
- Nombramiento de personal especializado para el manejo de las salas de informática y tecnología.
- Mantenimiento general de la planta física de las instituciones educativas.

PRIORIDADES EN CALIDAD EDUCATIVA

- Dotar a todas las instituciones educativas del municipio de material didáctico que apoye el proceso de enseñanza y aprendizaje en todos los niveles.
- Capacitación de los docentes en varias áreas del conocimiento para innovar su enseñanza como son Bilingüismo e informática y tecnología.
- Ofrecer al cien por ciento de los estudiantes la educación preescolar en las condiciones adecuadas.
- En las instituciones hay muchos niños con problemas de aprendizaje y requieren del docente de apoyo para mejorar sus aprendizajes.
- Dar apoyo a los egresados para que sigan una carrera tecnológica o profesional.
- Hacer convenios interinstitucionales para prácticas complementarias para el mejoramiento en áreas específicas (Procesamiento y conservación de alimentos, agropecuarias, electrónica.)

PRIORIDADES EN COBERTURA

- Crear tres preescolares con el ciclo completo.
- Reubicar docentes porque no en todos los sitios existen los alumnos en edad escolar para mantener los cupos.
- Disminuir la deserción de los niños y niñas del municipio.



“Soracá una Oportunidad Para Todos”
PLAN DE DESARROLLO
2008 – 2011z

- Crear el servicio de educación especial.
- Crear el servicio de consejería y orientación.
- Atender las necesidades educativas y recreativas de la población.

Nivel de Básica secundaria y media

- Consolidar el bachillerato completo en el colegio básico CRUZ BLANCA.
- Adjudicación de presupuesto para la compra de insumos agrícolas y pecuarios.
- Nombrar docentes especializados en cada una de las áreas restantes y personal administrativo para poder dar una mejor cobertura y calidad educativa.
- Compra de los equipos necesarios para el procesamiento de los diferentes alimentos y construcción de los laboratorios correspondientes.
- Cobertura para los alumnos que no tienen acceso a ésta educación a través de programas de Adultos.
- Compra de terrenos aptos para las prácticas agropecuarias.

EDUCACIÓN PARA ADULTOS

- Fortalecer el programa CEDEBOY para propiciar un mejor desarrollo social y vincular a la población mayor de 16 años al sistema educativo.
- Mantener a los adultos del municipio dentro de un esquema de posalfabetización.
- Desarrollo de talleres de capacitación, de acuerdo a intereses y capacidades de la población.

SALUD MUNICIPAL

El diagnóstico de Salud del municipio de SORACA fue construido a partir del análisis situacional del municipio formulado para construir el Plan de Salud Pública del municipio por la Empresa Social del Estado Centro de Salud Fe y Esperanza – Soracá.



“Soracá una Oportunidad Para Todos”
PLAN DE DESARROLLO
2008 – 2011z

PERFIL EPIDEMIOLÓGICO

Para construir el PLAN DE SALUD PÚBLICA se requiere conocer la situación de salud de la comunidad del Municipio, siendo necesario elaborar el diagnóstico de salud del Municipio.

El diagnóstico de salud es muy importante para que el Alcalde tome las decisiones relacionadas con la salud y el bienestar de la comunidad; igualmente, es una herramienta en materia de salud que sirve de apoyo a sus colaboradores (Concejales), a representantes de la comunidad, a los veedores comunitarios y a la población en general.

INDICADORES BÁSICOS

EVENTO	2004	2005	2006	2007
TASA BRUTA DE NATALIDAD	21,8	17,9	17,2	18,6
TASA GENERAL DE FECUNDIDAD	93,5	92,3	93,2	90,4
TASA GENERAL DE MORTALIDAD	9,2	8,5	8,8	9,4
TASA MORTALIDAD INFANTIL	6,8	7	6,1	7,29
TASA MORTALIDAD PERINATAL	12,3	18,3	19,4	35,7
TASA MORTALIDAD MATERNA	0	0	0	1379,3
PORCENTAJE DE ANALFABETISMO	27 %	25 %	15 %	8 %

Fuente: ESE CENTRO DE SALUD FE Y ESPERANZA SORACA

Para identificar cuáles son los problemas de salud que se presentan en el Municipio, se hace un Análisis de la mortalidad, de la natalidad y de la morbilidad. Para su análisis se tiene en cuenta los datos estadísticos de las instituciones de salud, del Departamento Nacional de Estadística (DANE) y lo que la comunidad exprese como problemas sentidos de salud.

NATALIDAD La tasa bruta de natalidad en el año 2007 fue de 21,6 nacidos vivos por cada 1000 habitantes, cifra que se encuentra baja en la medida en que las tasas superiores a 40 nacidos vivos por 1000 habitantes son propias de poblaciones con alta natalidad.



"Soracá una Oportunidad Para Todos"
PLAN DE DESARROLLO
 2008 – 2011z

TASA BRUTA DE NATALIDAD, AÑO 2003 A 2007

Año	Total de Nacimientos	Tasa de natalidad x 1000 habitantes
2003	161	23
2004	153	21,8
2005	126	17,9
2006	121	17,2
2007	119	18,6

Fuente: ESE CENTRO DE SALUD FE Y ESPERANZA SORACA

NACIMIENTOS POR TIPO DE PARTO Y SITIO DE PARTO.

SITIO DE PARTO	2006					2007				
	Tipo de Parto					Tipo de Parto				
	Total	Espontáneo	Cesárea	Instrum entado	Ignor ado	Total	Espontáneo	Cesárea	Instrum entado	Ignor ado
Institución de Salud	119	108	11			117	102	15		
Domicilio	2	2				2	2			
Otro										
Sin Información										
TOTAL	121	110	11			119	104	15		

Fuente: ESE CENTRO DE SALUD FE Y ESPERANZA SORACA

NACIMIENTOS POR PERSONA QUE ATENDIÓ EL PARTO SEGÚN SITIO DE PARTO.

Año	Persona que atendió el parto	Sitio del Parto			
		Institución De salud	Domicilio	Otro	Sin Información
2006	Médico	119			
	Enfermera				
	Auxiliar de Enfermería				
	Promotora				
	Partera				
	Otro		2		
	Sin Información				
	Total	119	2		
2007	Médico	117			
	Enfermera				
	Auxiliar de Enfermería				
	Promotora				
	Partera				



"Soracá una Oportunidad Para Todos"
PLAN DE DESARROLLO
 2008 – 2011z

Año	Persona que atendió el parto	Sitio del Parto			
		Institución De salud	Domicilio	Otro	Sin Información
	Otro		2		
	Sin Información				
	Total	117	2		

Fuente: ESE CENTRO DE SALUD FE Y ESPERANZA SORACA

NACIMIENTOS POR PESO AL NACER SEGÚN ÁREA DE RESIDENCIA DE LA MADRE.

Año	Peso en gramos	Área de residencia de la madre		
		Cabecera	Centro Poblado	Rural Disperso
2006	Menos de 1000			
	De 1000 a 1999			
	De 2000 a 2499			6
	De 2500 a 2999	4		57
	De 3000 a 3499	5		49
	De 3500 a 3999			
	4000 y más			
	Total	9		112
2007	Menos de 1000			
	De 1000 a 1999			
	De 2000 a 2499			5
	De 2500 a 2999	7		56
	De 3000 a 3499	8		43
	De 3500 a 3999			
	4000 y más			
	Total	15		104

Fuente. ESE CENTRO DE SALUD FE Y ESPERANZA SORACA

NACIMIENTOS POR TIEMPO DE GESTACIÓN SEGÚN ÁREA DE RESIDENCIA DE LA MADRE.

Año	Tiempo de Gestación en semanas	Área de residencia de la madre		
		Cabecera	Centro Poblado	Rural Disperso
2006	De 22 a 27			
	De 28 a 37	1		2
	De 38 a 41	8		110
	De 42 y más			
	Total	9		112
2007	De 22 a 27			
	De 28 a 37	2		3
	De 38 a 41	13		101
	De 42 y más			
	Total	15		104

Fuente: ESE CENTRO DE SALUD FE Y ESPERANZA SORACA



“Soracá una Oportunidad Para Todos”
PLAN DE DESARROLLO
 2008 – 2011z

**NACIMIENTOS POR ÁREA Y GÉNERO, SEGÚN MUNICIPIO DE
 RESIDENCIA DE LA MADRE**

Año	Total			Cabecera			Centro poblado			Rural disperso		
	Total	H	M	Total	H	M	Total	H	M	Total	H	M
2005	126	67	59	15	5	10				111	62	49
2006	121	55	66	9	0	9				112	55	57
2007	119	65	54	15	11	4				104	54	50

Fuente: ESE CENTRO DE SALUD FE Y ESPERANZA SORACA

MORBILIDAD De qué se enferma la gente, cuánta gente se enferma, cada cuánto se enferma, cuáles son las características por edad y género y el tipo de enfermedad, en qué trabajan los que se enferman, cuales son esas condiciones de trabajo, como son, la vivienda y las condiciones ambientales y sanitarias de su vivienda, como son sus hábitos higiénicos, entre otros. Con la ayuda de unos cuadros se identifica de qué se está enfermando la población en el Municipio.

MORBILIDAD GENERAL, AÑO 2006

CAUSAS DE MORBILIDAD	FRECUENCIA			GRUPO POBLACIONAL MAS AFECTADO	FACTOR DE RIESGO	SECTOR O ENTIDAD RESPONSABLE
	Nº	%	TASA			
IRA	1516	26,05	260,48	NIÑOS < 5 AÑOS	Habitos y estilos de vida. Condicones climaticas. Hábitos de higiene.	Comunidad en general. Sector Salud. Sector Educación
HTA	1111	19,09	190,89	MUJERES > 60 AÑOS	Hábitos alimenticios Alcoholismo. Sedentarismo. Estrés.	Comunidad en general. Sector Salud. Sector Educación
OSTEOARTRITIS	479	8,23	82,30	MUJERES > 60 AÑOS	Sedentarismo. Estrés Condiciones genéticas	Comunidad en general. Sector Salud. Sector Educación



“Soracá una Oportunidad Para Todos”
PLAN DE DESARROLLO
 2008 – 2011z

CAUSAS DE MORBILIDAD	FRECUENCIA			GRUPO POBLACIONAL MAS AFECTADO	FACTOR DE RIESGO	SECTOR O ENTIDAD RESPONSABLE
	Nº	%	TASA			
EDA	327	5,62	56,19	MUJERES < 5 AÑOS	Habitos higienicos. Calidad del agua.	Comunidad en general. Sector Salud. Sector Educación
CARIES DENTAL	295	5,07	50,69	MUJERES 5 - 20 AÑOS	Habitos alimenticios. Mala higiene oral.	Comunidad en general. Sector Salud. Sector Educación
DERMATITIS	148	2,54	25,43	NIÑOS < 5 AÑOS	Estilos de vida. Exposición a rayos solares.	Comunidad en general. Sector Salud. Sector Educación
PPI	141	2,42	24,23	MUJERES 2 – 5 AÑOS	Hábitos alimenticios Habitos higienicos. Calidad del agua.	Comunidad en general. Sector Salud. Sector Educación
IVU	105	1,80	18,04	MUJERES 20 – 30 AÑOS	Habitos higienicos	Comunidad en general. Sector Salud. Sector Educación
OTITIS MEDIA	78	1,34	13,40	MUJERES < 2 AÑOS	Hábitos higiénicos. Consulta tardía	Comunidad en general. Sector Salud. Sector Educación
VAGINOSIS	67	1,15	11,51	MUJERES 20 - 30 AÑOS	Hábitos higieinicos. Promiscuidad.	Comunidad en general. Sector Salud. Sector Educación
OTRAS CAUSAS	1553	26,68	266,84	TODA LA POBLACION		
TOTAL	5820	100	1000			

Fuente: ESE CENTRO DE SALUD FE Y ESPERANZA SORACA



“Soracá una Oportunidad Para Todos”
PLAN DE DESARROLLO
 2008 – 2011z

MORBILIDAD GENERAL, AÑO 2007

CAUSAS DE MORBILIDAD	FRECUENCIA			GRUPO POBLACIONAL MAS AFECTADO	FACTOR DE RIESGO	SECTOR O ENTIDAD RESPONSABLE
	Nº	%	TASA			
IRA	1603	19,18	191,79	MUJERES < 5 AÑOS	Habitos y estilos de vida. Condiciones climaticas. Hábitos de higiene.	Comunidad en general. Sector Salud. Sector Educación
HTA	1205	14,42	144,17	MUJERES > 40 AÑOS	Hábitos alimenticios Alcoholismo. Sedentarismo. Estrés.	Comunidad en general. Sector Salud. Sector Educación
CARIES DENTAL	910	10,89	108,88	MUJERES 7 – 20 AÑOS	Hábitos alimenticvios. Mala higiene oral. Consulta tardía.	Comunidad en general. Sector Salud. Sector Educación
GINGIVITIS	335	4,01	40,08	MUJERES 10 – 30 AÑOS		Comunidad en general. Sector Salud. Sector Educación
CEFALEA	283	3,39	33,86	MUJERES 30 – 40 AÑOS	Estrés.	Comunidad en general. Sector Salud. Sector Educación
LUMBAGO	245	2,93	29,31	MUJERES 30 – 70 AÑOS	Sedentarismo Estrés.	Comunidad en general. Sector Salud. Sector Educación
EDA	217	2,60	25,96	MUJERES < 5 AÑOS	Habitos higienicos. Calidad del agua.	Comunidad en general. Sector Salud. Sector Educación
EAP	193	2,31	23,09	MUJERES 20 – 60 AÑOS	Hábitos alimenticios Alcoholismo. Estrés.	Comunidad en general. Sector Salud. Sector Educación



"Soracá una Oportunidad Para Todos"
PLAN DE DESARROLLO
 2008 – 2011z

CAUSAS DE MORBILIDAD	FRECUENCIA			GRUPO POBLACIONAL MAS AFECTADO	FACTOR DE RIESGO	SECTOR O ENTIDAD RESPONSABLE
	Nº	%	TASA			
VAGINOSIS	187	2,24	22,37	MUJERES 30 – 50 AÑOS	Hábitos higieinicos. Promiscuidad.	Comunidad en general. Sector Salud. Sector Educación
ETA	170	2,03	20,34	MUJERES 15- 44 AÑOS		Comunidad en general. Sector Salud. Sector Educación
OTRAS CAUSAS	3010	36,01	360,13	TODA LA POBLACION		
TOTAL	8358	100,00	1000			

Fuente: ESE CENTRO DE SALUD FE Y ESPERANZA SORACA

MORTALIDAD: La tasa de mortalidad en el año 2007 fue de 9,4 por 10.000 habitantes. El comportamiento se presenta en el siguiente cuadro.

TASA DE MORTALIDAD, AÑO 2003 A 2007

AÑO	TOTAL DE DEFUNCIONES	TASA DE MORTALIDAD X 10.000 HAB
2003	23	9,7
2004	22	9,6
2005	20	9,0
2006	18	9,2
2007	24	9,4

MORTALIDAD GENERAL EN TODOS LOS GRUPOS DE EDAD A NIVEL MUNICIPAL 2007

CAUSAS	FRECUENCIA			GRUPO POBLACIONAL MAS AFECTADO	FACTOR DE RIESGO	SECTOR O ENTIDAD RESPONSABLE
	Nº	%	TASA			
HTA	8	33,33	1,26	< 60 AÑOS	Hábitos alimenticios Alcoholismo. Sedentarismo. Estrés	Comunidad en general. Sector Salud. Sector Educación



"Soracá una Oportunidad Para Todos"
PLAN DE DESARROLLO
 2008 – 2011z

CAUSAS	FRECUENCIA			GRUPO POBLACIONAL MAS AFECTADO	FACTOR DE RIESGO	SECTOR O ENTIDAD RESPONSABLE
	Nº	%	TASA			
EPOC	5	20,83	0,79	< 60 AÑOS	Hábitos alimenticios Alcoholismo. Sedentarismo. Estrés	Comunidad en general. Sector Salud. Sector Educación
FALLA CARDIACA	3	12,50	0,47	< 60 AÑOS	Hábitos alimenticios Alcoholismo. Sedentarismo. Estrés	Comunidad en general. Sector Salud. Sector Educación
TCE	3	12,50	0,47	< 45 AÑOS	Prevencion de accidentes	Comunidad en general. Sector Salud. Sector Educación
ICC	2	8,33	0,31	< 60 AÑOS	Hábitos alimenticios Alcoholismo. Sedentarismo. Estrés	Comunidad en general. Sector Salud. Sector Educación
CANCER PIEL	1	4,17	0,16	50 AÑOS	Exposición a rayos solares	Comunidad en general. Sector Salud. Sector Educación
AHOGAMIENTO	1	4,17	0,16	3 AÑOS	Prevencion de accidentes	Comunidad en general. Sector Salud. Sector Educación
FALLA RENAL	1	4,17	0,16	55 AÑOS	Hábitos alimenticios Alcoholismo. Sedentarismo. Estrés	Comunidad en general. Sector Salud. Sector Educación
OTRAS CAUSAS			0,00			
TOTAL	24	100,00	3,78			

Fuente: ESE CENTRO DE SALUD FE Y ESPERANZA SORACA



"Soracá una Oportunidad Para Todos"
PLAN DE DESARROLLO
 2008 – 2011z

MORTALIDAD EVITABLE A NIVEL MUNICIPAL

EVENTO	2004		2005		2006		2007	
	No.	TASA	No.	TASA	No.	TASA	No.	TASA
MORTALIDAD MATERNA	0	0	0	0	0	0	2	1379,3
MORTALIDAD PERINATAL	1	12,3	2	18,3	2	19,4	5	35,7
MORTALIDAD EDA < 5 AÑOS	0	0	0	0	0	0	0	0
MORTALIDAD IRA < 5 AÑOS	0	0	0	0	0	0	0	0
MORTALIDAD DENGUE	0	0	0	0	0	0	0	0
MORTALIDAD MALARIA	0	0	0	0	0	0	0	0
MORTALIDAD POR TBC	0	0	0	0	0	0	0	0
Otras:								

Fuente: ESE CENTRO DE SALUD FE Y ESPERANZA SORACA

EVENTOS DE INTERES EN SALUD PUBLICA

EVENTOS DE INTERÉS EN SALUD PÚBLICA. AÑO 2004 A 2007.

EVENTOS DE INTERES EN SALUD PUBLICA	2004		2005		2006		2007	
	Nº	Tasa	Nº	Tasa	Nº	Tasa	Nº	Tasa
Parálisis Flácida Aguda (< 15 años)	0	0	0	0	0	0	0	0
Tétanos Neonatal	0	0	0	0	0	0	0	0
Tétanos	0	0	0	0	0	0	0	0
Sarampión	0	0	0	0	0	0	0	0
Rubéola	0	0	0	0	0	0	0	0
Tos ferina	0	0	0	0	0	0	0	0
Difteria	0	0	0	0	0	0	0	0
Reacciones postvacunales	0	0	0	0	0	0	0	0
Hepatitis B y D	0	0	0	0	0	0	0	0
Hepatitis A, C y E	25	3,6	29	4,1	10	0,8	3	0,47
Tuberculosis	0	0	0	0	0	0	1	0,15
Varicela	10	1,4	17	2,4	18	1,0	7	1,1
Parotiditis	0	0	1	0,1	0	0	0	0
Fiebre amarilla	0	0	0	0	0	0	0	0
Dengue Clásico	0	0	0	0	0	0	0	0
Dengue hemorrágico	0	0	0	0	0	0	0	0
Malaria por vivax	0	0	0	0	0	0	0	0
Malaria por Falciparum	0	0	0	0	0	0	0	0
Leishmaniasis	0	0	0	0	0	0	0	0
Enfermedad de Chagas	0	0	0	0	0	0	0	0
Cólera	0	0	0	0	0	0	0	0
Rabia animal	0	0	0	0	0	0	0	0
Exposiciones rabicas	15	2,1	20	2,9	18	2,1	0	0
Sífilis congénita	0	0	0	0	0	0	0	0



"Soracá una Oportunidad Para Todos"
PLAN DE DESARROLLO
 2008 – 2011z

EVENTOS DE INTERES EN SALUD PUBLICA	2004		2005		2006		2007	
	Nº	Tasa	Nº	Tasa	Nº	Tasa	Nº	Tasa
Sífilis gestacional (embarazadas)	0	0	0	0	1	0,1	0	0
SIDA	0	0	0	0	1	0,1	0	0
Infección intrahospitalaria	0	0	0	0	0	0	0	0
Intoxicación alimentaria	0	0	1	0,1	3	0,2	170	26,98
Intoxicación plaguicidas	0	0	0	0	0	0	0	0
Brotos o epidemias:	0	0	0	0	0	0	0	0
Abuso sexual	0	0	1	0,1	0	0	0	0
Maltrato Infantil	0	0	0	0	0	0	0	0
Violencia sexual	0	0	0	0	0	0	0	0
Otros	0	0	0	0	0	0	0	0

Fuente: ESE CENTRO DE SALUD FE Y ESPERANZA SORACA

COBERTURAS DE VACUNACION POR BIOLOGICO

COBERTURA DE VACUNACIÓN POR BIOLOGIO, PERIODO 2004 A 2007

COBERTURA POR BIOLÓGICO %	2004	2005	2006	2007
BCG – Antituberculosa (menores de 1 año)	35	42	18	7
VOP – Antipolio (menores de 1 año)	90	90	71	100
DPT – Triple bacteriana (menores de 1 año)	90	90	71	100
HB – Hepatitis B (menores de 1 año)	90	90	71	100
Hib – Antihemophilus influenza (<s de 1 año)	90	90	71	100
TV – Triple viral (1 año)	90	90	71	100
TD – en Mujeres en edad fértil (10 a 49 años)	Gestantes	90	100	72
	No Gestantes			
Antiamarílica (1 año)	25	35	75	100
Otras				

Fuente: ESE CENTRO DE SALUD FE Y ESPERANZA SORACA

DIAGNÓSTICO DE FACTORES DE RIESGO SOCIALES Y AMBIENTALES

➤ **FACTORES DE RIESGO SOCIALES:**

ESTILOS DE VIDA Tabaquismo, Alcoholismo, drogadicción...	ASPECTOS PSICOSOCIALES Asentamientos humanos, desplazados, conflicto armado	VIOLENCIA INTRAFAMILIAR Y MALTRATO INFANTIL
En el municipio se observan altos índices de alcoholismo, especialmente se caracteriza por el consumo de guarapo y cerveza. No se evidencia el	Soracá, es un municipio tranquilo donde no se presentan conflictos armados, por su cercanía con la capital del departamento y tal vez por	Por las costumbres y creencias, desafortunadamente no se denuncia la violencia intrafamiliar o el maltrato infantil. La mujeres en la mayoría de las



“Soracá una Oportunidad Para Todos”
PLAN DE DESARROLLO
 2008 – 2011z

consumo de cigarrillo, ni sustancias psicoactivas.	su clima frio, pero a la vez se puede convertir facilmente en una zona de afluencia para esta población afectada por la violencia.	ocasiones temen que su compañero las deje, y a la vez los niños no denuncian el maltrato por temor a ser castigados.
--	--	--

➤ **FACTORES DE RIESGO DEL AMBIENTE:**

<p>Contaminación Ambiental: No se han presentado casos de contaminación ambiental, pero en la actualidad hay fábricas de alimentos que pueden llegar a generar contaminación ambiental.</p>
<p>Uso de suelos y utilización de plaguicidas: En el área rural se utilizan plaguicidas para los cultivos de papa especialmente, pero la población recibe frecuentemente capacitaciones sobre estos temas con el fin de evitar intoxicaciones o accidentes por causa de estos productos.</p>
<p>Factores de Riesgo de la vivienda: En el area rural especialmente, aun existen viviendas construidas en adobe, las cuales son perjudiciales tanto para la salud de sus habitantes, como para poder llegar a convertirse en un riesgo sismico. Además estas viviendas solamente poseen una habitación en la cual pueden habitar hasta seis personas.</p>
<p>Amenazas Físicas y Naturales: No es una zona de amenaza natural, y desafortunadamente no se han presentado desastres.</p>
<p>Agua para consumo humano: De acuerdo con el análisis que se le realiza a esta fuente, el agua no es apta para el consumo humano, pues posee gran variedad de microrganismos patógenos. Por lo cual se esta aumentando la educación para realizar el tratamiento adecuado y conseguir que ésta se consuma lo mejor purificada posible.</p>
<p>Vigilancia y control de alimentos: En la actualidad la vigilancia y control de los alimentos se esta realizando de forma periódica y eficaz, especialmente en las misas de sanación, tanto con el apoyo de saneamiento ambiental, alcaldía municipal y la estación de policía.</p> <p>En diciembre del año 2007 al celebrar la fiesta del campesino en el centro del municipio, se presentó un brote de ETA en el cual se intoxicaron 170 personas y se declaro al municipio en emergencia, se realizó el estudio correspondiente y se encontro que la fuente de contaminación era el consumo de pollo, el cual llevaba varios días de preparación.</p>
<p>Zoonosis: En la actualidad no se presentan casos de exposiciones rábicas y los casos de accidente rábico han</p>



“Soracá una Oportunidad Para Todos”
PLAN DE DESARROLLO
 2008 – 2011z

disminuido notoriamente, gracias al acoloración y manejo de saneamiento ambiental.
<p>Manejo de residuos sólidos y líquidos: Los residuos sólidos son recolectados semanalmente en el centro del municipio, por un carro que se encarga luego de llevarlos al relleno sanitario de la ciudad de Tunja. Los residuos líquidos no tiene un manejo especial en el municipio. Los residuos hospitalarios y similares de la ESE Centro de Salud Fe y Esperanza son tratados con un plan de manejo integral en la Empresa GESER S.A.</p>
<p>Control de las Enfermedades Transmitidas por Vectores: No se presentan en la región, ya que esta no una zona apta para ETV.</p>
<p>Establecimientos de interés público: Estos establecimientos no representan ningún riesgo o peligro para la población, aunque vale la pena resaltar que en algunas ocasiones, pero especialemnte luegode las misas de sanación no hay suministro de agua para estos lugares.</p>

MORBILIDAD SENTIDA

Para identificar los problemas de salud, sus factores de riesgo y las posibles alternativas de solución, se realizó una encuesta dirigida a la comunidad (tomando un promedio de 10 personas en cada una de las veredas y del centro), con el fin de obtener información sobre la cusas de morbilidad y mortalidad sentida en el municipio.

Cuadro N° 31. CAUSAS DE MORBILIDAD SENTIDA

AREA	ENFERMEDAD	FACTOR DE RIESGO	ALTERNATIVA DE SOLUCION
URBANA	GRIPA	Hábitos y estilos de vida. Condiciones climáticas. Hábitos de higiene. Consulta tardía.	Mejorares estilos de vida saludable.
	DIARREA	Hábitos y estilos de vida. Hábitos de higiene. Consulta tardía. Calidad de agua.	Mejorares estilos de vida saludable. Consultar oportunamente.
	INFECCIONES	Hábitos y estilos de vida. Hábitos de higiene. Consulta tardía.	Mejorares estilos de vida saludable. Consultar oportunamente.



"Soracá una Oportunidad Para Todos"
PLAN DE DESARROLLO
 2008 – 2011z

AREA	ENFERMEDAD	FACTOR DE RIESGO	ALTERNATIVA DE SOLUCION
RURAL	HIPERTENSION	Hábitos y estilos de vida. Consulta tardía. Alcoholismo. Sedentarismo. Stres.	Mejorares estilos de vida saludable. Consultar oportunamente.
	GRIPA	Hábitos y estilos de vida. Condiciones climáticas. Hábitos de higiene. Consulta tardía.	Mejorares estilos de vida saludable.
	GASTRITIS	Hábitos y estilos de vida. Alcoholismo. Sedentarismo. Stres.	Mejorares estilos de vida saludable.

MORTALIDAD SENTIDA

Para identificar de qué se está muriendo la población, se realizó una encuesta dirigida a la comunidad (tomando un promedio de 10 personas en cada una de las veredas y del centro), con el fin de obtener información sobre la causas de morbilidad y mortalidad sentida en el municipio.

Cuadro Nº 32. CAUSAS DE MORTALIDAD SENTIDA

AREA	CAUSAS DE MUERTE	FACTOR DE RIESGO	ALTERNATIVAS DE SOLUCION
URBANA	Cancer Gastrico	Hábitos y estilos de vida. Alcoholismo. Sedentarismo. Stres.	Mejorares estilos de vida saludable.
	Cancer Pulmonar	Hábitos y estilos de vida. Condiciones climáticas. Hábitos de higiene. Consulta tardía.	Mejorares estilos de vida saludable.
	Problemas Cardiacos.	Hábitos y estilos de vida. Consulta tardía. Alcoholismo. Sedentarismo. Stres.	Mejorares estilos de vida saludable. Consultar oportunamente.
RURAL	Problemas Cardiacos.	Hábitos y estilos de vida. Consulta tardía. Alcoholismo. Sedentarismo. Stres.	Mejorares estilos de vida saludable. Consultar oportunamente.



"Soracá una Oportunidad Para Todos"
PLAN DE DESARROLLO
 2008 – 2011z

AREA	CAUSAS DE MUERTE	FACTOR DE RIESGO	ALTERNATIVAS DE SOLUCION
	Problemas Respiratorios.	Hábitos y estilos de vida. Condiciones climáticas. Hábitos de higiene. Consulta tardía.	Mejorares estilos de vida saludable.
	Cirrosis Hepática.	Hábitos y estilos de vida. Alcoholismo. Sedentarismo.	Mejorares estilos de vida saludable.

LOGROS DE LAS PRIORIDADES EN SALUD PUBLICA (PAB 2004-2007)

Con el fin de evaluar el alcance de las metas y acciones de las prioridades en salud pública implementadas en el municipio a través del plan de atención básica en el periodo 2004 a 2007.

IMPLEMENTACION DE LA ESTRATEGIA ATENCIÓN INTEGRAL DE ENFERMEDADES PREVALENTES EN LA INFANCIA – AIEPI

LOGROS EN AIEPI

ITEM	METAS ALCANZADAS			
	2004	2005	2006	2007
Número de agentes comunitarios (ACS) capacitados en el municipio	11	11	11	14
Número de veredas cubiertas por los agentes comunitarios en salud capacitados	11	11	11	11
Número de UROCS y UAIRACS conformadas y dotadas	0	11	12	13
Número de IPS capacitadas en la estrategia AIEPI	1	1	1	1

Fuente: PAB Municipal y ESE Centro de Salud Soracá.

ESTADO NUTRICIONAL EN MENORES DE 5 AÑOS.

ESTADO NUTRICIONAL EN MENORES DE CINCO AÑOS A NIVEL MUNICIPAL

INDICADOR (%)	2004	2005	2006	2007
Desnutrición Aguda	59	50	45	24
Desnutrición Crónica	105	92	75	59
Desnutrición Global				
Niños con BAJO PESO AL NACER	6	7	6	5

Fuente: PAB Municipal y ESE Centro de Salud Soracá.



“Soracá una Oportunidad Para Todos”
PLAN DE DESARROLLO
2008 – 2011z

POLITICA DE SALUD SEXUAL Y REPRODUCTIVA.

INDICADORES DE SSR

ITEM	METAS ALCANZADAS			
	2004	2005	2006	2007
Mujeres menores de 16 años embarazadas	7	9	2	4
Total de mujeres de 10 a 49 años en gestación.	118	120	65	83
Total de mujeres gestantes en control prenatal	105	91	61	83
Total de mujeres de 10 a 49 años	2164	2250	2300	2005
Total Muertes maternas	0	0	0	2

Fuente: PAB Municipal y ESE Centro de Salud Soracá.

INDICADORES DEL ESTUDIO DE COMPORTAMIENTO EN EL CONTEXTO DE LA VIGILANCIA EN SALUD PÚBLICA DE SEGUNDA GENERACIÓN PARA VIH-SIDA-ITS. Los indicadores son el resultado de una encuesta de comportamiento en VIH-Sida, dentro del contexto de las VSP de segunda generación para VIH-Sida, realizada entre el 2006 y 2007 en población general del departamento de Boyacá, Colombia.

INDICADORES DE VSP PARA VIH-SIDA E ITS

	Indicador	Valor
1	Personas con educación primaria	67,8 %
2	Personas con educación secundaria	24,6 %
3	Personas con educación superior	7,6 %
4	Personas que viven en el área rural	83,2 %
5	Personas que no están afiliadas al SGSSS	34,6 %
6	Personas que consumen alcohol al menos una vez por semana	36,9 %
7	Personas que utilizan SPA inyectadas	3,6 %
8	Edad promedio de inicio de relaciones sexuales	18,3 años
9	Población sexualmente activa ²	71,5 %
10	Personas que han tenido relaciones sexuales comerciales en el último año ³	6,5 %
11	Personas que han tenido relaciones sexuales con pareja casual en el último año	10,2 %
12	Personas que han tenido relaciones sexuales homosexuales	0,7 %
13	Uso del condón en la última relación sexual con pareja estable	11,8 %
14	Uso del condón en la última relación sexual con pareja sexual comercial	17,6 %

² Personas que han tenido relaciones sexuales

³ Se entiende como relación sexual comercial, dar o recibir dinero o bienes a cambio de relaciones sexuales.



"Soracá una Oportunidad Para Todos"
PLAN DE DESARROLLO
 2008 – 2011z

	Indicador	Valor
15	Uso del condón en la última relación sexual con pareja casual	33,3 %
16	Uso sostenido del condón con pareja estable en el último año	4 %
17	Uso sostenido del condón con pareja comercial en el último año	0,0 %
18	Uso sostenido del condón con pareja casual en el último año	12,5 %
19	Personas que saben donde conseguir condones	65,7 %
20	Personas que han oído hablar de las ITS	52,3 %
21	Personas que reportan antecedente de secreción uretral	1,9 %
22	Personas que reportan antecedente de úlcera genital	0,7 %
23	Personas que buscan ayuda en servicios de salud ante ITS	0,0 %
24	Personas que han oído hablar del VIH – Sida	50,5 %
25	Personas que saben que el uso del condón protege contra el VIH	38,7 %
26	Personas que saben que una mujer seropositiva embarazada puede transmitir el VIH a su bebé	51,5 %
27	Personas que saben que una persona que se ve saludable puede tener el VIH	40,6 %
28	Personas que saben que inyectarse con una jeringa usada por otro puede transmitir el VIH	56,2 %
29	Personas que creen que el VIH se transmite por compartir alimentos con una PPV ⁴	27,3 %
30	Personas que creen que el VIH se transmite por la picadura de mosquito	19 %
31	Personas que se han realizado la prueba del VIH	18,9 %
32	Personas que reportan que puede hacerse la prueba para VIH de manera confidencial en su municipio	15,8 %
33	Personas que reportan intención de hacerse la prueba para VIH	59,8 %
34	Personas que consideran que un alumno con VIH no debe seguir estudiando	35,3 %
35	Personas que consideran que un maestro con VIH no debe enseñar	32,9 %
36	Personas que no le comprarían comida a un tendero que tenga el VIH	51,9 %
37	Personas que se alejarían de un familiar con VIH	31,2 %

Fuente: Secretaría de Salud de Boyacá 2007. Estamos en Riesgo los Boyacenses. Estudio de comportamiento en el contexto de la vigilancia en salud pública de segunda generación para VIH-SIDA-ITS.

⁴ Personas viviendo con VIH o SIDA



"Soracá una Oportunidad Para Todos"
PLAN DE DESARROLLO
 2008 – 2011z

ASEGURAMIENTO

AFILIADOS AL RÉGIMEN DE SEGURIDAD SOCIAL EN SALUD 2007

REGIMEN DE SEGURIDAD EN SALUD			No.	%	ESTRATIFICACION Socioeconómica SISBEN	Población Total
						%
Régimen Contributivo			224	3,51		
Régimen Subsidiado			5626	88,26	0	
Regímenes Especiales	ECOPETROL				1	4098
	Fuerzas militares				2	2276
	Educación				3	
	Otros				4	
Población pobre no asegurada			524	8,22	5	
Evasores				0,00	6	
Total			6374	100,00	TOTAL	6374

Fuente: Planeación Municipal

Fuente: Planeación Municipal

AFILIADOS AL RÉGIMEN SUBSIDIADO, 2004 A 2007

Entidades Promotoras de Salud EPSs	2004		2005		2006		2007	
	Nº Afiliados	%	Nº Afiliados	%	Nº Afiliados	%	Nº Afiliados	%
CAPRECOM	1950	170,75	2269	64,66	3591	67,13	3723	66,17
COMFABOY					540	10,10	633	11,25
EMDISALUD	780	68,30	820	23,37	1218	22,77	1270	22,57
CAJASALUD	362	31,70	420	11,97				
Total	3092	100	3509	100	5349	100	5626	100

Fuente Planeación Municipal

OFERTA DE SERVICIOS

Garantizar que la población tenga acceso a los servicios de salud es una de las obligaciones del Municipio y para ello interesa saber a qué servicios se tiene acceso y en qué condiciones, cual es la red de servicios y el régimen de referencia y contrareferencia

La red de servicios es un proceso de interrelación de los servicios de salud. Aquí debemos tener en cuenta la red pública y la red privada, para detectar problemas de accesibilidad y de funcionamiento entre otros.



"Soracá una Oportunidad Para Todos"
PLAN DE DESARROLLO
 2008 – 2011z

PRESTADORES DE SERVICIOS DE SALUD. AÑO 2007

SERVICIO	Nº
Equipo extramural	1
Consultorio médico	2
Consultorio odontológico	1
Consultorio de optometría	
Consultorio de terapias	
IPS públicas de complejidad baja tipo A	
IPS públicas de complejidad baja tipo B	1
IPS públicas de complejidad baja tipo C	
IPS públicas de complejidad media	
IPS públicas de complejidad alta	
Red especializada	
Clínicas	
Traslado de pacientes	1
Laboratorio clínico	1
Centro de radiología	
Banco de sangre	
Otro:	

Fuente: ESE CENTRO DE SALUD FE Y ESPERANZA SORACA 2007

OFERTA DE SERVICIOS – RECURSOS HUMANOS

Talento Humano	IPS: FE Y ESPERANZA		IPS:		IPS:	
	Tipo de vinculación Nº		Tipo de vinculación Nº		Tipo de vinculación Nº	
	Planta	Contrato	Planta	Contrato	Planta	Contrato
Médicos	2					
Enfermeras	1					
Odontólogos	1					
Psicólogos						
Bacteriólogas		1				
Auxiliares de Enfermería	2	1				
Promotoras de salud		1				
Técnicos de saneamiento		1				

Fuente: ESE CENTRO DE SALUD FE Y ESPERANZA SORACA



"Soracá una Oportunidad Para Todos"
PLAN DE DESARROLLO
2008 – 2011z

VIVIENDA

Las condiciones de las viviendas del Municipio se encuentran con las siguientes condiciones con relación a los servicios públicos.

CARACTERÍSTICAS DE LAS VIVIENDAS, AÑO 2007

Característica de la vivienda	URBANO		RURAL	
	Nº	%	Nº	%
Número de viviendas	300	100	1189	100
Servicio de acueducto	300	100	1186	99,7
Servicio de alcantarillado	300	100	393	33
Servicio de energía eléctrica	198	66	1040	87,46
Servicio de Teléfono	99	33	6	0,5
Con todos los servicios públicos	198	66	9	0,75

Fuente: Planeación Municipal

AGUA POTABLE Y SANEAMIENTO BASICO EN EL MUNICIPAL

CENTRO URBANO

El acueducto del centro esta compuesto por tres sistemas de abastecimiento uno del nacedero El Salitre, el segundo del sector la Roca y el tercero del nacedero El Manzano, el único al que séle han realizado actividades para proteger la fuente abastecedora es el del Salitre, los otros dos se encuentran desprotegidos. En el área donde encontramos las captaciones hay rastrojo, cultivos, pastos y ganado.

Actualmente existe la Unidad de Servicios Públicos la cual administra este acueducto creada en agosto de 2002, la Unidad no es independiente administrativamente ya que aunque la Junta de acueducto determino la planta de personal estos cargos todavía pertenecen a la planta del municipio y en cuanto a la parte presupuestal y financiera esta es manejada por la Tesorería del municipio. La planta esta compuesta por un empleo de Libre nombramiento y remoción el cual es el director de la Unidad, un Fontanero. La Junta de Acueducto esta conformada por el Alcalde el cual es el presidente, el secretario de



"Soracá una Oportunidad Para Todos"
PLAN DE DESARROLLO
2008 – 2011z

planeación, el vocal y el director de la unidad ejerce como secretario de esta junta pero sin voz no voto.

Existe micromedición y se aplican tarifas por los servicio de Acueducto Alcantarillado y Aseo. La unidad presenta informes a la Comisión de Regulación de Agua CRA y a la Superintendencia de Servicios Públicos, sin embargo no se ha cargado toda la información al SUI sistema de información.

Actualmente se esta terminando la obra de cambio de las redes del acueducto, sin embargo el próximo problema a solucionar es el la continuidad en el servicio ya que solo llega tres horas al día.

VEREDA DE FAITOQUE Y SALITRE

Estas veredas no cuentan con un sistema de acueducto definido, debido a que no se han destinado recursos pese a que son veredas que cuentan con gran cantidad de Nacedero de los cuales se puede abastecer un acueducto. Actualmente se surten de pequeños Nacederos veraneros que se encuentran cerca de sus viviendas. Este tipo de solución en su gran mayoría presenta conflicto por propiedad ya que los dueños de estos actualmente están prohibiendo que se saque agua para consumo Domestico.

Las soluciones individuales de acueducto en la mayoría de los casos constan de una manguera (pueden ser de diámetro 1/2", 3/4" y 1"), la cual es colocada en el punto donde nace el agua con la que garantizan la continuidad del fluido, luego el agua es conducida a un tanque hecho en ladrillo el cual cuenta con llave para controlar el flujo de agua. Las familias que no tienen Nacedero en sus predios les toca cargar agua a lomo de mula.

El numero de familias que se encuentran sin acueducto de la vereda de Faitoque es de 45, en la actualidad están conformando y legalizando la Junta de acueducto de la vereda con



"Soracá una Oportunidad Para Todos"
PLAN DE DESARROLLO
2008 – 2011z

el fin de conseguir recursos para iniciar con el diseño y construcción de su sistema de abastecimiento.

De igual forma la vereda de El Salitre cuenta con Junta de Acueducto la cual no esta legalizada pero están en estos trámites. El número de familias sin acueducto de acuerdo con la información de la comunidad es de 60 incluyendo la parte alta de la vereda de Faitoque

ACUEDUCTO VEREDA ROSAL

Esta vereda cuenta con tres zonas que son Las Lajas, El Papayo y El Gaque en los cuales operan pequeños sistemas de acueducto y presentan las siguientes características:

El Rosal parte alta: Este acueducto inicia su construcción desde el año de 1996, cuenta con dos puntos de toma de agua, localizados en un mismo lugar denominado Las Lajas. En esta área encontramos pastos, arbustos, cultivos en la parte alta de los nacederos y ganado.

Las tomas de estos dos nacederos cuentan con estructura en mampostería para captar el agua, partiendo de esta la red de aducción en tubería de 2 en PVC hasta llegar a un desarenador que cuenta con zonas de entrada y salida, Bay Pass, zona de lodos, faltando la pantalla deflectora para regular la entrada del caudal. Esta estructura se encuentra en mal estado ya que presenta gran cantidad de fisuras en el fondo de este. Continúa la red de conducción en tubería de PVC 2 ½" en buen estado que llega al Tanque de Almacenamiento que tiene un capacidad de 20 m3 el cual presenta fugas por fisuras en el fondo de este, por ultimo tenemos la red de distribución en perfectas condiciones.

Las fuentes donde se toma el agua de este acueducto según información obtenida de los miembros del comité de acueducto no se secan, su caudal se disminuye. El agua es



“Soracá una Oportunidad Para Todos”
PLAN DE DESARROLLO
2008 – 2011z

distribuida cada ocho días para cada sector, ya que el tanque para llenar dura dos días, lo que indica que el agua no alcanza para abastecer a la comunidad que actualmente se beneficia. Debido a la presencia de ganado arriba de los puntos de toma de agua, se presume la presencia de contaminación por materia orgánica (E-Coli).

Se realizó el cercado del lote donde se encuentra la fuente abastecedora del acueducto y actualmente se está adelantando la compra del mismo para realizar una reforestación de esta zona. Las estructuras ya construidas no están expuestas a ningún tipo de deslizamiento, derrumbes, etc. Los suscriptores beneficiados con este acueducto son 40 y están en espera de que se les venda un punto de agua 15 más. No existe información técnica del acueducto. El caudal captado es de 0.12 lps. Cuentan con una Junta de acueducto que no se encuentra legalizada. Tienen una concesión de aguas ya vencida.

Acueducto El Papayo Vda. El Rosal: Este acueducto fue construido en el año de 1992, la toma del agua se realiza del nacedero El Papayo que sale de la finca del señor Santiago Huertas, el acueducto consta de una captación, tanque de almacenamiento y la red de distribución. A esta fuente no se le ha realizado ninguna campaña para la protección debido a que el dueño del predio no permite que se le siembren árboles.

La captación del agua se realiza por medio de un tubo sumergido en el lecho de la fuente que se forma del nacedero no existe una estructura que cumpla la función de captar el agua, la red de conducción llega a un tanque de almacenamiento el cual no cuenta con registros de entrada ni salida y se encuentra deteriorada por el tiempo y por que no se le hace mantenimiento. El área que comprende este nacedero está siendo utilizado para cultivar. El caudal aforado a la entrada de la captación es de 0.09 lps y el nacedero reporta un caudal de 3.3 lps.



"Soracá una Oportunidad Para Todos"
PLAN DE DESARROLLO
2008 – 2011z

De acuerdo a los miembros del comité de acueducto el nacedero en verano disminuye bastante su caudal pero alcanza abastecer a todos los suscriptores. Si hay indicios de contaminación por materia orgánica de acuerdo con lo observado en campo ya que donde nace el agua se desplaza ganado.

La red de distribución se encuentra en manguera y se presentan continuamente roturas en la red, debido al mal estado de la manguera. No existe información técnica acerca de este acueducto y las estructuras no se encuentran expuestas a ningún tipo de deslizamiento, derrumbe, etc. Este acueducto cuenta con Junta de acueducto, no tiene reglamentado pagar por el servicio de agua. El numero de suscriptores que se benefician de este acueducto es de 15 faltando 7 por el servicio.

ACUADUCTO EL GAQUE

Este es un acueducto que se construyó, el año de 1996 y abastece a 61 familias y faltan 100 familias por abastecer de las veredas de El Rosal, Cruz Blanca y Faitoque. El acueducto es tomado del nacedero el Gaque el cual se encuentra cercado, se le sembraron árboles, esta bien protegido y el lote a un no pertenece a la junta. Se esta cuidando ganado alrededor de la toma del agua lo que hace pensar que la calidad del agua Microbiológicamente esta contaminada. El caudal aforado de la fuente es de 0.7 lps y sé esta captando 0.4 lps el cual es el caudal de la concesión de aguas No 0211 de 1996.

Este sistema de acueducto esta compuesto por Bocatoma de fondo en perfectas condiciones de la cual parte la red de aducción en PVC al desarenador el cual cuenta con zonas de entrada y salida, zona de lodos y se encuentra en perfectas condiciones, continua la red de conducción la cual se encuentra toda en tubería de PVC 2", llega al Tanque de Almacenamiento que tiene una capacidad de 30 m³ en buenas condiciones con todos los accesorios registros, ventilación, etc. y por ultimo encontramos la red de distribución la cual cuenta con cámaras de quiebre y registros para el control del flujo. La



“Soracá una Oportunidad Para Todos”
PLAN DE DESARROLLO
2008 – 2011z

parte baja de la red continuamente se revienta por sobre presión y por deslizamientos que se presentan en la zona.

De acuerdo a la información suministrada por los suscriptores del acueducto el agua no alcanza para abastecer en verano a toda la comunidad, y la distribución se realiza cada tres días..

Cuentan con una Junta de acueducto que no esta legalizada, el costo actual del servicio de acueducto es de \$1000 m/cte. Realizan micro medición pero el costo del servicio no esta sujeto al consumo por vivienda sino es una cuota fija mensual.

ACUEDUCTO EL VIEJO – ALTO NEGRO

Este sistema de acueducto se encuentra construido desde el año 1997 con dineros de la Alcaldía municipal y la mano de obra la apporto la comunidad, se abastece del nacedero El Viejo que reporto un caudal de 1.2 lps y tienen un concesión de aguas 0.72 lps resolución No 14 de 1994. El nacedero se encuentra cercado, se realizo una pequeña reforestación del área y el lote pertenece a la comunidad. En el cuadro No. 10 se encuentra las características más predominantes.

El acueducto cuenta con una Asociación de Suscriptores del Acueducto de Alto Negro resolución 0724 de 1996, el cual esta reglamentado, el costo actual del servicio es de \$3500 m/cte. mensual. No cuentan con micro medidores. Este sistema beneficia a 112 suscriptores faltando 30 de conexión, los cuales no se han podido instalar debido a que no hay recursos para comprar la tubería para instalar la red. La calidad del agua en es buena, Microbiológicamente no hay indicios de contaminación por materia orgánica.



"Soracá una Oportunidad Para Todos"
PLAN DE DESARROLLO
2008 – 2011z

El acueducto cuenta con información técnica planos, el cual esta compuesto por una bocatoma, tanque de bombeo, red de conducción, dos tanques de almacenamiento y la red de distribución que presentan las siguientes características:

La bocatoma lateral en buen estado, el tanque de 16 m³ del cual se realiza bombeo que va por la red de conducción que se encuentra en tubería de PVC hasta el tanque de almacenamiento principal de 50 m³ y aun tanque secundario de 10 m³ los dos cuentan con todos sus accesorios y están en buen estado, por ultimo la red de distribución toda en tubería de PVC falta completar la red como se señalo anteriormente.

La distribución se realiza de la siguiente manera: se bombea 7 horas diarias y se reparte el agua por sectores, controlando el flujo por medio de registros instalados en la red. Actualmente el acueducto se encuentra fuera de servicio debido a que no se ha legalizado con la electrificadora el servicio de energía y la Asociación adeuda a la empresa electrificadora de Boyacá el servicio de un año y medio de energía.

ACUEDUCTO VEREDA QUEBRADA VIEJA

Esta vereda cuenta con tres acueductos en los sectores de: El Llano, El Cardón y La Bomba donde operan pequeños sistemas de acueducto.

Acueducto El Llano: Este acueducto inicia desde el año 1998, es tomado del lugar llamado El Llano y se abastece de un pozo profundo. En el sector donde se encuentra el pozo de acuerdo con la información de la comunidad y la visita de campo hecha se pudo establecer que evidentemente es un pantano con un proceso de intervención avanzado donde se encontró cultivos de papa, pastos, ganado y durante el tiempo que se inicio con el proyecto del pozo de esta zona los suscriptores del acueducto no han realizado ninguna campaña de protección de este pantano.



"Soracá una Oportunidad Para Todos"
PLAN DE DESARROLLO
2008 – 2011z

Este acueducto cuenta con una Junta administradora el cual esta reglamentado, tienen un fontanero que se encarga de la operación del sistema. Este acueducto abastece a 185 suscriptores faltando por el servicio 40 que no han podido conectarse por falta de recursos económicos ya que el punto de agua tiene un costo de \$800.000 m/cte. y adicionalmente tiene que aportar la tubería para llevar el agua hasta sus casa. Tienen concesión de aguas para un caudal de 1.2 lps y el caudal reportado para esta fuente es de 6 lps, lo que permite que se pueda abastecer a los suscriptores faltantes.

Como se menciono anteriormente la toma del agua se realiza mediante un pozo profundo y es bombeada por medio de una tubería de PVC de 3" hasta un Tanque de almacenamiento de 100 m³ que se encuentra en perfectas condiciones y cuenta con todos sus accesorios lo único que requiere es construir unas cajas con tapas para los registros de repartición en la red de distribución, la cual se encuentra todo en tubería de PVC en diámetros de 2" a 1/2".

La calidad del agua del Pozo es buena ya que en invierno el agua no aumenta la cantidad de sólidos, Microbiológicamente su calidad es buena ya que proviene de un fuente subterránea y no tiene probabilidad de contaminación por materia orgánica.

Este acueducto cuenta con información técnica ya que fue construido la alcaldía municipal con diseños de la secretaria de aguas. Todos los suscriptores del acueducto cuentan con medidores con los cuales se basa la Junta para el cobro del servicio, el cual tiene un costo de \$1000 m/cte. mensual que es el valor mínimo del servicio y se cobra \$200 por m³ consumido de más.

Acueducto El Cardón: Acueducto construido en el año de 1990, el cual toma el agua del nacedero El Cardón de la finca del señor Gilberto Neva, este se encuentra muy intervenido hay cultivos de papa, pastos, y ganado. De acuerdo con la información suministrada por



"Soracá una Oportunidad Para Todos"
PLAN DE DESARROLLO
2008 – 2011z

los habitantes del sector el nacedero durante el transcurso del tiempo ha venido secando y no se ha realizado ninguna actividad para proteger esta fuente abastecedora de agua. El uso que se le esta dando es para consumo humano y abrevadero.

Los componentes de este sistema de abastecimiento son bocatoma, tanque de almacenamiento y red de distribución. La captación del agua se realiza mediante una pequeña represa en la cual se instalo una manguera de 1", esta bocatoma no cuenta con las condiciones técnicas para captar el agua, continua un desarenador que no esta siendo utilizado y que no cuenta con estructuras de entrada y salida, registros, etc. y se ubica 20 m abajo de la bocatoma, luego encontramos el tanque de almacenamiento de 30 m³ el cual cuenta con registros de entrada y salida, la estructura presenta fisuras, por ultimo encontramos la red de distribución en manguera que sale del tanque en 1".

El numero de suscriptores que se benefician de este acueducto son 20 los cuales se benefician también del acueducto El Llano, no hay junta administradora de acueducto el sistema lo maneja el dueño del predio y no existe información técnica (Diseños Hidráulicos, Planos, Concesión de Aguas) ya que fue construido por los mismos usuarios. Las características organolépticas del agua son buenas y Microbiológicamente hay indicios de contaminación en cuanto a materia orgánica se refiere.

Acueducto Sector La Bomba: Acueducto que se inicio a construir desde el año de 1986, se encuentra ubicado en el punto denominado Puente Suarez "El Encenillo" y se abastece de una represa hecha por el municipio en la finca de la señora Paula González terreno comprado por la alcaldía, donde el afluente de esta viene del nacedero del señor Segundo Medina. La zona que comprende la bocatoma se encuentra Pasto, Cultivos de papa y Ganado el cual se desplaza a beber agua. No se ha realizado ninguna actividad para proteger la fuente todo lo contrario se realizan acequias para secar el terreno para poder sembrar en verano.



"Soracá una Oportunidad Para Todos"
PLAN DE DESARROLLO
2008 – 2011z

Los componentes del sistema de abastecimiento es una bocatoma de fondo la cual cuenta con una pequeña represa y sale en tubería de 2" hasta el tanque de abastecimiento de 30 m³ que no cuenta con los accesorios necesarios y se encuentra fuera de servicio ya que este no fue terminado y esta abandonado, no existe red de distribución.

De acuerdo con la información suministrada por la comunidad no se ha podido continuar con la construcción de este acueducto por falta de recursos y no cuentan con información técnica (Diseños Hidráulicos, Planos, Concesión de aguas). Además la Junta de acueducto no se encuentra reglamentada, el numero de suscriptores es de 20 que requieren el acueducto y no se pudieron beneficiar del acueducto del llano por el costo tan alto del punto de agua.

Por otro lado la fuente disminuye considerablemente su caudal en verano y en época de invierno se aumenta la cantidad de sólidos y Microbiológicamente se presume hay contaminación debido a la presencia de ganado arriba de la bocatoma.

ACUEDUCTO VEREDA ROMINGUIRA

Este acueducto se inicia a en 1995, cuenta con bocatoma sumergida, línea de aducción, desarenador, tanque de almacenamiento y la red de distribución. La captación se realiza un nacedero La Peña en la cual se encontró que el lote es de propiedad de la comunidad y se realizo una pequeña reforestación de la zona, pero hacia la parte alta de este nacedero se esta sembrando. El caudal captado es de 0.61 lps. El desarenador no cuenta con las características técnicas como zona de lodos, pantalla deflectora, etc. más bien cumple la función de un caja de recolección ya que el agua en invierno no es turbia.

El tanque de almacenamiento de 50 m³, y sus dimensiones son 5x5x2 m la entrada y salida se encuentra en tubería de 3", cuenta con todos sus accesorios y se encuentra en



"Soracá una Oportunidad Para Todos"
PLAN DE DESARROLLO
2008 – 2011z

buen estado. La red de distribución es PVC y se requieren registros para controlar el agua y cajas con tapa para los registros existentes para evitar que se han manipulados por personas diferentes al fontanero.

El numero de suscriptores de este acueducto es de 70 faltando 43 y cuentan con Junta de acueducto, actualmente se esta legalizando, no cuenta con concesión de aguas. El costo del servicio de agua es de \$1000 m/cte. tarifa que se viene cobrando hace tres años, la cual no alcanza para el sostenimiento del acueducto.

De acuerdo con la comunidad el agua no alcanza abastecer a los suscriptores del acueducto y se esta distribuyendo el agua cada 6 días, por tal razón se realizaron unos estudios geoelectricos para la construcción de un pozo profundo para mejorar este servicio, el proyecto para la construcción del pozo esta en proceso de contratación. No existe información técnica del sistema de acueducto. Las características organolépticas y microbiológicas del agua se presumen que son buenas, pues el agua proviene de un nacedero.

ACUEDUCTO VEREDA CHAINE

Esta vereda cuenta con dos acueductos sectores: Centro y Parte Alta los cuales cuentan con Juntas de acueducto.

Acueducto Agua Blanca : Acueducto construido desde 1984 por la comunidad, encabezados por la junta de acción comunal. Cuenta con nacedero Agua Blanca con el que se abastece y al cual se le ha realizado reforestación con aliso, gracias a que el lote pertenece a la comunidad. En la zona donde se encuentran este nacedero se encontró Rastrojó, Pastos, Cultivos y existe ganado a los alrededores. En la parte de arriba de este nacedero utilizan un pequeño ojo de agua para lavado de ropa y parte del residuo de esta agua llega al área de abastecimiento. La concesión de aguas se encuentra vencida.



“Soracá una Oportunidad Para Todos”
PLAN DE DESARROLLO
2008 – 2011z

Los componentes de este sistema de acueducto son: la Bocatoma de fondo, Desarenador Tanque de almacenamiento y la Red de distribución que presentan las siguientes características: El agua es captada por medio de una pequeña acequia que parte del nacedero y son recolectadas por una bocatoma de fondo en buenas condiciones y luego son conducidas por una tubería de 2” hasta el desarenador el cual es muy pequeño y en época de lluvias no retiene los sólidos debido a su pequeño tiempo de retención, de este llega al tanque de almacenamiento en tubería de 2” el cual esta en buenas condiciones con una capacidad de 30 m3 y finalmente la red de distribución la cual se encuentra en PVC y manguera que continuamente se revienta debido a su mal estado y a la presión. EL nacedero, bocatoma, desarenador y tanque de almacenamiento, el caudal captado 0.28 lps..

No existe información técnica del acueducto y cuentan con una junta de acueducto el cual se encuentra legalizado y con estatutos en el EOT se afirma que la tarifa base no alcanza para el sostenimiento del sistema de abastecimiento. No existe información técnica del sistema de acueducto.

La fuente no alcanza abastecer a los suscriptores actuales por tal razón la Junta paso un proyecto con ayuda de la secretaria de aguas para construir una captación de lecho filtrante y un tanque de almacenamiento a 100m abajo del sistema de abastecimiento actual con el fin de mejorar este sistema de acueducto.

Acueducto Chaine sector parte alta: Este sistema de acueducto esta en proceso de construcción, ya que el acueducto de Agua Blanca no alcanza abastecer este sector, se realizo un estudio geoelectrico para el montaje de un pozo profundo y el resultado determino que se construyera cerca al nacedero del señor Severo Moreno donde las características de este sector son las de un pantano.



"Soracá una Oportunidad Para Todos"
PLAN DE DESARROLLO
2008 – 2011z

Cuentan con una Asociación de suscriptores pro – acueducto de la vereda de Chainé sector norte parte alta del municipio de Soracá Resolución N° 308 de 1997 de la cámara de comercio.

De acuerdo con la información suministrada por el presidente de este acueducto el proyecto a realizar para toda la vereda y actualmente esta en proceso de contratación la construcción de dicho pozo. Además tienen problemas de déficit presupuestal ya que los gastos han superado los ingresos por cobro del servicio y por una mala administración.

ACUEDUCTO VEREDA PUENTE HAMACA

Acueducto construido en 1997, se abastece del nacedero el salitre que reporta un caudal de 2.05 lps, no se ha realizado ninguna campaña de protección de esta fuente. En las zonas aledañas hay pastos, cultivos de papa y ganado el cual se desplaza hasta esta fuente a beber agua. El lote donde se encuentra la bocatoma, filtró dinámico es de la comunidad y se encuentra cercado, pero la zona de donde viene el agua se encuentra muy desprotegida.

El sistema consta de Bocatoma, Línea de aducción, Filtro dinámico, red de conducción, Filtro Lento, Tanque de bombeo, Tanque de Almacenamiento y Red de distribución. La captación de filtrante que sale en 3 pulgadas, la cual no cuenta con los accesorios necesarios como registros, rebose, etc. de este punto parte la red de aducción al filtro Dinámico el cual no esta totalmente terminado debido a que no cuenta con su lecho filtrante (gravas) para su funcionamiento pero cuenta con todos los accesorios necesarios. La red de conducción se encuentra en tubería de PVC 3" en perfectas condiciones.

El filtro lento cuenta con sus estructuras de entrada y salida, registros, el lecho filtrante (arena), pero no se ha puesto en funcionamiento debido a que no esta trabajando. El



"Soracá una Oportunidad Para Todos"
PLAN DE DESARROLLO
2008 – 2011z

tanque de bombeo funciona con dos bombas las cuales trabajan alternadas, pero se encuentra una dañada. Del Tanque de Bombeo encontramos el reboce que va a unas represas que se encuentran a 50 m de este. El tanque de almacenamiento tiene registros de entrada y salida no presenta fisuras. Este tanque se localiza en la parte alta de la vereda con una capacidad 30 m³. La red de distribución se encuentra toda en tubería en perfectas condiciones.

Cuentan con una Asociación de suscriptores del acueducto de Puente Hamaca resolución No 000561 del 27 de diciembre de 1994, con estatutos donde tienen como costo del servicio de acueducto \$3000 m/cte. mensual, todos los suscriptores tienen micro medición pero la tarifa no esta regida por estos, la concesión de agua es de 0.83 lps de acuerdo a la resolución N°. 005 de 1994 y se abastecen 77 suscriptores quedando 50 por conexión. Existe un fontanero el cual es pagado por la asociación y lleva dos años en el cargo.

En verano el agua no alcanza abastecer al acueducto, por tal motivo están requiriendo una nueva fuente para el abastecimiento en esta época del año. El servicio se esta prestando en invierno las 24 horas y en verano cada tres días. Existen planos del diseño del acueducto hechos por la secretaria de aguas de Boyacá, los cuales reposan en la Alcaldía Municipal.

ACUEDUCTO VEREDA OTROLADO

Acueducto construido en 1986, se abastece del nacedero San Vicente. En esta zona encontramos pastos, arbustos, se ha reforestado con alisos como medio de protección, gracias a que el predio pertenece a la comunidad de las veredas de Otrolado y Quebrada Grande.

Los componentes de este sistema de acueducto son Bocatoma, Tanque de almacenamiento y Redes de Conducción y Distribución. La Bocatoma es sumergida y de



“Soracá una Oportunidad Para Todos”
PLAN DE DESARROLLO
2008 – 2011z

lecho filtrante, sale en 3 pulgadas en tubería, la cual presenta pequeñas fisuras, de este punto va al tanque de almacenamiento y su capacidad es de 50 m³. Cuenta con registros de entrada y la salida y no presenta fugas. La red de distribución se encuentra en tubería de media pulgada, esta fue instalada muy superficialmente, ocasionando la ruptura en épocas de siembra. Este acueducto abastece a al municipio de Tunja en el sector denominado Runta por medio de un sistema de bombeo en perfectas condiciones.

Los suscriptores cuentan con medidores pero la tarifa que se esta cobrando no esta regida por el consumo sino por una cuota fija aprobada por la comunidad, el costo del servicio es de mil pesos mensuales por suscriptor.

Se esta captando 0.86 lps para abastecer a 106 suscriptores de los cuales 28 son del sector de Runta del municipio de Tunja que es un sistema por bombeo, faltan por el servicio 8, en invierno el servicio se presta 24 horas al día y en verano cada 12 horas. La Junta de Acueducto esta legalizada.

ACUEDUCTO VEREDA QUEBRADA GRANDE

Acueducto construido en 1986, se abastece de dos nacederos uno el nacedero San Vicente que es el mismo de la vereda Otolado y el nacedero Buena Vista en el cual encontramos una zona bien protegida con frailejones, rastrojo y se le ha realizado reforestación con aliso para la protección del área, este lote no es de la comunidad y la comunidad esta buscando recursos para la compra de este predio.

El sistema esta compuesto, por dos puntos de toma de agua, Tanques de almacenamiento y las Redes de conducción y distribución con las siguientes características: La toma del agua del nacedero San Vicente es una captación sumergida complementada con un lecho filtrante en buenas condiciones esta toma, la conducción se encuentra en tubería de 2” en buenas condiciones, llega al tanque de almacenamiento que tiene una capacidad 20 m³ el



“Soracá una Oportunidad Para Todos”
PLAN DE DESARROLLO
2008 – 2011z

cual requiere que se le haga un mantenimiento ya que se están presentando pequeñas fisuras y finalmente la red de distribución que se encuentra en Tubería y manguera la cual se revienta constantemente ocasionando racionamiento en el sistema. La captación del nacedero Buena Vista es un lecho filtrante hecho artesanalmente el cual requiere que se remodele, esta llega al un primer tanque en una tubería de 2”, el cual no tiene registros de entrada y salida hecho por la misma comunidad con una capacidad de 15 m³, de este pasa a un segundo tanque por una tubería de 2” el cual tiene una capacidad de 30 m³ en buenas condiciones con registros de entrada y salida, ventilación y finalmente la red de distribución en tubería de PVC de ½” en buenas condiciones.

Se están captando 0.46 lps del Nacedero San Vicente y 0.28 lps nacedero Buena Vista. El numero de Suscriptores de este acueducto es de 87 faltando 15 por el servicio. Existe una Asociación de usuarios del acueducto vereda quebrada grande.

Síntesis cobertura de acueducto. Según cuadros estadísticos se obtiene lo siguiente:

COBERTURA DEL SERVICIO DE ACUEDUCTO SECTOR RURAL

VEREDA	NUMERO DE FAMILIAS	NUMERO DE SUSCRIPTORES		% COBERTURA
		CON	SIN	
ROSAL	159	89	70	56
FAITIQUE	50	2	48	4
CRUZ BLANCA	73	25	48	34
ALTO NEGRO	112	82	30	73
QUEBRADA VIEJA	225	185	40	82
ROMINGUIRA	116	73	43	63
CHAIÑE	136	66	70	49
PUENTE HAMACA	91	77	14	85
OTRO LADO	105	97	8	92
QUEBRADA GRANDE	100	85	15	85
SALITRE	70	8	62	11
TOTAL	1415	965	450	

FUENTE: Trabajo de Campo Ingeniero Jaibert Quiroga. E.O.T. Soracá. 1.999



"Soracá una Oportunidad Para Todos"
PLAN DE DESARROLLO
 2008 – 2011z

SERVICIOS PÚBLICOS EN EL MUNICIPIO, ZONA RURAL AÑO 2007

VEREDA	FUENTE DE AGUA				ACUEDUCTO	ALCANTARILLADO	POZO SEPTICO	LETRINA	DISPOSICION FINAL DE BASURAS		
	RIO O QUEBRADA	POZO	AGUA LLUVIA	OTRA					SERVICIO DE RECOLECCION	LAS QUEMAN	A CIELO ABIERTO
Quebrada Vieja	178				178	58	27	58		178	
Quebrada Grande	96				96	32	14	30		96	
Chaine	136				136	45	20	45		136	
Salitre	83				83	29	12	29		83	
Rominguira	127				127	42	19	42		127	
Cruz Blanca	71				71	24	11	24		71	
Faitoque	74				74	25	11	25		74	
Rosal	142				142	46	21	46		142	
Otro Lado	79				79	27	12	26		79	
Puente Hamaca	89				89	29	13	29		89	
Alto Negro	111				111	36	17	36		111	

Fuente: : Planeación Municipal

VIGILANCIA DE LA CALIDAD DEL AGUA.

AÑO	PROMEDIO DE IRCA ABSOLUTO %	CLASIFICACIÓN POR RIESGO
2004	55 %	No admisible
2005	64 %	No admisible
2006	68%	No admisible
2007	72 %	No admisible

Fuente: SIVICAP

**SISTEMAS DE ABASTECIMIENTO DE AGUA MUNICIPAL,
 ZONA RURAL, AÑO 2007**

Fuente	Nº Concepción	Nombre de la fuente captadora	Fuente		Cuenca	Subcuenca	Caudal otorgado	Usos	Factores de riesgo aguas arriba de la captación
			Superficial	Subterránea					
Quebrada Vieja	1	Quebrada Vieja	x				3 pul		No hay
Quebrada	1	Quebrada	x				3 pul		No hay



“Soracá una Oportunidad Para Todos”
PLAN DE DESARROLLO
 2008 – 2011z

Fuente	Nº Concesión	Nombre de la fuente captadora	Fuente		Cuenca	Subcuenca	Caudal otorgado	Usos	Factores de riesgo aguas arriba de la captación
			Superficial	Subterránea					
Grande		Grande							
Chaine	1	Chaine	x				3 pul		No hay
Salitre	1	Salitre	x				3 pul		No hay
Rominguira	1	Rominguira	x				3 pul		No hay
Cruz Blanca	1	Cruz Blanca	x				3 pul		No hay
Faitoque	1	Faitoque	x				3 pul		No hay
Rosal	1	Rosal	x				3 pul		No hay
Otro Lado	1	Otro Lado	x				3 pul		No hay
Puente Hamaca	1	Puente Hamaca	x				3 pul		No hay
Alto Negro	1	Alto Negro	x				3 pul		No hay
Quebrada Vieja	1	Quebrada Vieja	x				3 pul		No hay

Fuente: Alcaldía Municipal

RECOLECCION Y DISPOSICIÓN DE AGUAS RESIDUALES EN LA ZONA RURAL

En la zona rural del municipio no existe un sistema colectivo de recolección de aguas residuales domésticas debido a que la población se encuentra muy dispersa y muchas de las viviendas no cuenta con servicio de sanitario, la disposición de las excretas las hacen a campo abierto y otras cuenta con letrinas y pozos sépticos. A la comunidad no se le ha orientado suficientemente para poder definir sistemas funcionales de evacuación de sus aguas residuales. Lo que actualmente está generando deterioro en el suelo, agua y aire debido a los malos olores principalmente en época de verano y acarrea enfermedades hídricas por la presencia de organismos patógenos.

SISTEMA DE RECOLECCION DE RESIDUCOS SÓLIDOS

De acuerdo a observación directa y entrevistas informales con la comunidad por parte de los investigadores del EOT, el servicio de aseo público no existe en la parte rural del municipio, por tal razón, todos los habitantes se ven en la necesidad de quemar las



"Soracá una Oportunidad Para Todos"
PLAN DE DESARROLLO
2008 – 2011z

basuras, principalmente los papeles, cartones y plásticos. Los desechos de tipo orgánico, los mezclan con tierra para la siembra, incorporándolos al suelo como abono. Los residuos como el vidrio, las latas y otros que no se pueden quemar o agregar al suelo, simplemente se abandonan en cualquier lugar.

Esto además de generar un problema estético, constituye un foco de contaminación y proliferación de enfermedades. Los recipientes, desechos de los fertilizantes y plaguicidas utilizados en agricultura, que son arrojados a quebradas o ríos, contaminan los cuerpos de agua, afectando, aguas abajo, el consumo humano. Existe un convenio con Servitunja para la recolección de los residuos sólidos del municipio, el pago por parte del municipio se hace mensual.

OTROS SECTORES MUNICIPALES

OTROS SERVICIOS DOMICILIARIOS

Telefonía: En este aspecto tan sólo representa un 5% del total del sector rural que cuenta con este servicio, la administración 1995-1997 realizó convenio para la instalación de teléfonos celulares fijos en cada vereda para facilitar la intercomunicación pero no se encuentran en funcionamiento por una parte los costos que genera el cargo básico y por otra las tarifas por el servicio.

Energía Eléctrica: El sector rural cuenta con un 98% del servicio de electrificación pero dicho servicio se ve interrumpido en ocasiones por los constantes cortos debido al mal estado tanto en el cableado como los transformadores lo que requiere el desarrollo de un programa de remodelación de las redes en procura de optimizar el servicio. También es necesario el cambio de los postes.



“Soracá una Oportunidad Para Todos”
PLAN DE DESARROLLO
2008 – 2011z

Gas: Este servicio es abastecido por los vehículos distribuidores los cuales se desplazan por las veredas en forma continua y por la topografía del sector se hace fácil el acceso. El gas domiciliario no existe conexión en el municipio

SECTOR TRANSPORTE VIAL

Plan Vial y de Transporte. El plan vial permite visionar el estado de las vías rurales del Municipio y la clasificación de acuerdo a su jurisdicción así como el posible déficit viales de acuerdo a las densidades poblacionales.

El municipio de Soracá cuenta con una red vial rural bastante densa, bien distribuida de aproximados 199.10 Kilómetros, hecho el inventario respectivo de cada una de las vías, ramales y subramales se encontraron los resultados reflejados puntualmente y por tramos evaluando anchos medios de calzada, materiales de la superficie de rodadura y estado de la superficie de rodadura, esta información se presenta en las siguientes tablas, discriminada por veredas y tipo de vía.

INVENTARIO GENERAL RED VIAL RURAL

VEREDA Y TIPO DE VIA	Longitud (KM)	Material	Ancho Medio (M)	Estado
ALTO NEGRO				
VIA NACIONAL RED VIAL SECUNDARIA	0			
VIA DEPARTAMENTAL RED VIAL SECUNDARIA	0			
VIA DEPARTAMENTAL RED VIAL TERCIARIA	0			
CAMINOS VECINALES	7.1	MATERIAL GRANULAR	3.5	BUENO
CAMINOS DE HERRADURA	2.5	SUELO NATURAL Y MACADAN	2	REGULAR
CRUZ BLANCA				
VIA NACIONAL RED VIAL SECUNDARIA	0			



"Soracá una Oportunidad Para Todos"
PLAN DE DESARROLLO
 2008 – 2011z

VEREDA Y TIPO DE VIA	Longitud (KM)	Material	Ancho Medio (M)	Estado
VIA DEPARTAMENTAL RED VIAL SECUNDARIA	0			
VIA DEPARTAMENTAL RED VIAL TERCIARIA	1.54	MATERIAL GRANULAR	5	REGULAR
CAMINOS VECINALES	0.4	MATERIAL GRANULAR	3.5	REGULAR
CAMINOS DE HERRADURA	8.5	SUELO NATURAL Y MACADAN	1.5	REGULAR
CHAIÑE				
VIA NACIONAL RED VIAL SECUNDARIA	0			
VIA DEPARTAMENTAL RED VIAL SECUNDARIA	2.5	MATERIAL GRANULAR	8	BUENO
VIA DEPARTAMENTAL RED VIAL TERCIARIA	0			
CAMINOS VECINALES	11.3	MATERIAL GRANULAR	3.5	BUENO
CAMINOS DE HERRADURA	5.5	SUELO NATURAL Y MACADAN	2.5	REGULAR
FAITIQUE				
VIA NACIONAL RED VIAL SECUNDARIA	3	CONCRETO ASFALTICO	9	BUENO
VIA DEPARTAMENTAL RED VIAL SECUNDARIA	0.89	MATERIAL GRANULAR	8	BUENO
VIA DEPARTAMENTAL RED VIAL TERCIARIA	0.88	MATERIAL GRANULAR	6	BUENO
CAMINOS VECINALES	9.53	MATERIAL GRANULAR	4	REGULAR
CAMINOS DE HERRADURA	11.5	SUELO NATURAL Y MACADAN	2.5	REGULAR
OTRO LADO				
VIA NACIONAL RED VIAL SECUNDARIA	2.06	CONCRETO ASFALTICO	8	MALO
VIA DEPARTAMENTAL RED VIAL SECUNDARIA	1.55	MATERIAL GRANULAR	8	REGULAR
VIA DEPARTAMENTAL RED VIAL TERCIARIA	0			
CAMINOS VECINALES	10.4	MATERIAL GRANULAR	4	BUENO
CAMINOS DE HERRADURA	4.5	SUELO NATURAL Y MACADAN	2.5	REGULAR
PUENTE HAMACA				
VIA NACIONAL RED VIAL SECUNDARIA	0			
VIA DEPARTAMENTAL RED VIAL SECUNDARIA	2.73	CONCRETO ASFALTICO	8	BUENO
VIA DEPARTAMENTAL RED VIAL TERCIARIA	3.21	MATERIAL GRANULAR	7	BUENO
CAMINOS VECINALES	16.11	MATERIAL GRANULAR	5	BUENO
CAMINOS DE HERRADURA	10.5	SUELO NATURAL Y MACADAN	2.5	REGULAR
QUEBRADA GRANDE				
VIA NACIONAL RED VIAL SECUNDARIA	0.835	CONCRETO ASFALTICO	9	MALO
VIA DEPARTAMENTAL RED VIAL	0			



"Soracá una Oportunidad Para Todos"
PLAN DE DESARROLLO
 2008 – 2011z

VEREDA Y TIPO DE VIA	Longitud (KM)	Material	Ancho Medio (M)	Estado
SECUNDARIA				
VIA DEPARTAMENTAL RED VIAL TERCIARIA	0			
CAMINOS VECINALES	12.3	MATERIAL GRANULAR	5	BUENO
CAMINOS DE HERRADURA	3.56	SUELO NATURAL Y MACADAN	2	REGULAR
QUEBRADA VIEJA				
VIA NACIONAL RED VIAL SECUNDARIA	0			
VIA DEPARTAMENTAL RED VIAL SECUNDARIA	0			
VIA DEPARTAMENTAL RED VIAL TERCIARIA	0			
CAMINOS VECINALES	11.99	MATERIAL GRANULAR	5	REGULAR
CAMINOS DE HERRADURA	8.5	SUELO NATURAL Y MACADAN	2.5	REGULAR
ROMINGUIRA				
VIA NACIONAL RED VIAL SECUNDARIA	0			
VIA DEPARTAMENTAL RED VIAL SECUNDARIA	0			
VIA DEPARTAMENTAL RED VIAL TERCIARIA	2.315	MATERIAL GRANULAR	6	BUENO
CAMINOS VECINALES	8.8	MATERIAL GRANULAR	4	BUENO
CAMINOS DE HERRADURA	6.7	SUELO NATURAL Y MACADAN	2	REGULAR
ROSAL				
VIA NACIONAL RED VIAL SECUNDARIA	1.4	CONCRETO ASFALTICO	8	MALO
VIA DEPARTAMENTAL RED VIAL SECUNDARIA	0			
VIA DEPARTAMENTAL RED VIAL TERCIARIA	10.7	MATERIAL GRANULAR	7	MALO
CAMINOS VECINALES	9.545	MATERIAL GRANULAR	4	REGULAR
CAMINOS DE HERRADURA	6.25	SUELO NATURAL Y MACADAN	2	REGULAR

También es importante destacar que en las reuniones realizadas con la población en las diferentes veredas se encontró como necesidad sentida la de convertir en carretables algunos caminos de herradura, con el fin de facilitar la salida de los productos producidos por las familias que se beneficiarían de estas obras.

Incluye un análisis sobre la accesibilidad a las diferentes veredas o sectores a la cabecera municipal, condiciones del parque automotor y facilidades de transporte.



"Soracá una Oportunidad Para Todos"
PLAN DE DESARROLLO
 2008 – 2011z

ESTADO DE LAS VÍAS Y CONDICIONES DE TRANSPORTE

VEREDAS O BARRIOS	ESTADO DE LAS VIAS			DISTANCIA EN HORAS A LA CABECERA MUNICIPAL			TIPO DE TRANSPORTE AUTOMOTOR			FRECU ENCIA
	B	R	M	VEHICULO AUTOMOT OR	A CABALLO	A PIE MINUTO	PARTICU LAR	EMPRESARI AL	COMUNI TARIO	
Quebrada Vieja		X		20'	40'	60		X		R
Quebrada Grande		X		10'	18'	40		X		R
Chaine		X		20'	35'	60		X		R
Salitre		X		13'	25'	45		X		R
Rominguira		X		15'	25'	60		X		R
Cruz Blanca		X		35'	50'	120		X		R
Faitoque		X		30'	50'	120		X		R
Rosal		X		35'	50'	120		X		R
Otro Lado		X		8'	18'	25		X		R
Puente Hamaca		X		10'	18'	60		X		R
Alto Negro		x		13'	25'	30		X		R

B: Bueno, R: Regular, M: Malo

DESARROLLO ECONOMICO MUNICIPAL

El sistema de producción del municipio de Soracá, es netamente agropecuario, con un manejo tradicional en la mayoría de los casos (técnicas de herencia), pero con contrastes grandes en cuanto a producción y tenencia de la tierra.

En el municipio de Soracá, en general se halla cobertura de pastos junto a cultivos especialmente la papa, maíz y otros en menor área como cebada, hortalizas, entre otros. Estas herbáceas son empleadas para la ganadería cuando se deja descansar el terreno después de las cosechas. Por su cercanía con Tunja la ciudad capital del departamento, hay un enlace de comercio a nivel de plaza.



“Soracá una Oportunidad Para Todos”
PLAN DE DESARROLLO
2008 – 2011z

PRINCIPALES PRODUCTOS

Cultivo	Área Sembrada	Área Cosechada	Produc. En Ton.	Rendimien toKg./Ha	\$ Pagado al productor Ton	Costo Produc. por Ha.
Arveja	15	15	37.5	2.500	740.000	1.181.000
Cebada	20	20	50	2.500	180.000	510.000
Papa	500	490	7.350	15.000	160.000	2.200.000
Trigo	40	40	88	2.200	180.000	290.000
Zanahoria	20	20	450	22.500	200.000	1.187.800

Fuente: EOT de Soracá 1999.

La industria en Soracá está en proceso de crecimiento, a continuación los principales establecimientos del municipio:

Estación de servicio buenos aires: Esta empresa se especializa en la comercialización de gasolina, ACPM y gas propano. Ubicada en la entrada del municipio en la vía Tunja – Soracá, este es un sitio estratégico ya que transitan los vehículos que se dirigen hacia varios municipios entre otros como Siachoque, Ramiriqui, Viracacha, Cienega, es decir la entrada a la provincia de Márquez. La Estación cuenta además con servicio de parqueadero y hotel en sus inmediaciones con capacidad para 20 personas inicialmente. Esta empresa es importante para las finanzas del municipio ya que ha generado ingresos por concepto de la sobretasa al combustible, ya que esta estación cuenta con el respaldo de la reconocida y enteramente Colombiana empresa TERPEL. Esta empresa proyecta ampliar sus servicios con un almacén de repuestos para vehículos y maquinaria pesada, servicio de montallantas, lavadero, cambio de aceite, engrase y otros similares.

CASAGRO S.A: Está ubicada en el casco urbano del municipio de Soracá, esta firma es representante y distribuidora de la multinacional DOW AGROSCIENCE y comercializa productos al por mayor como Dithane, Lorsban, Curathane y 25 productos más por todo el departamento de Boyacá y el norte del departamento de Cundinamarca. Esta empresa inicio sus labores en septiembre de 2001, en Tunja, sin embargo por cuestiones de



"Soracá una Oportunidad Para Todos"
PLAN DE DESARROLLO
2008 – 2011z

ubicación y estrategia escogieron Soracá para desarrollar su objeto social ya que cumplía con sus expectativas. Esta empresa cuenta con 15 agrónomos, para desarrollar su tarea el ente construyó una bodega en la localidad y además adquirieron un terreno de 22 mil metros, con el fin de ubicar cultivos de papa, zanahoria y cebolla. Proyecto llamado "Parcelas Demostrativas" en los cuales se ha proyectado que tienen la oportunidad de venir agricultores de Antioquia, Santander, Nariño y otros departamentos a compartir experiencias con los agricultores del municipio de Soracá, generando así mayor oportunidad de reconocimiento de municipio líder en Agricultura.

Procesadora y Comercializadora de alimentos de Soracá S.A. CI.: Procesadora y comercializadora de papa a la Francesa, esta empresa está compuesta por 14 Socios, Agricultores provenientes de los municipios de Toca y Siachoque. Inicia labores el primero de septiembre de 2005, pero desde marzo del mismo año comenzó la etapa de transición: ajuste de máquinas e instalación y verificación de procesos. En su comienzo eran nueve operarios y actualmente se ha incrementado a veinte, todos oriundos de la localidad. Cuenta con una ingeniera de Alimentos, jefe de mantenimiento, contador y revisor fiscal. Esta empresa le ha dado una dinámica al cultivo de papa en la región por cuanto se utiliza gran cantidad y variedad en el tubérculo. Además se ha abierto al mercado en las ciudades de Tunja, Duitama, Sogamoso y Chiquinquirá, tiene representación de ventas en Bogotá y Zipaquirá. Tiene una gran acogida en el municipio por la experiencia y confianza de los agricultores, además sus directivos reconocen que el ánimo en el trabajo, la honestidad y la colaboración de la población de Soracá ha sido uno de los factores claves para el desarrollo de la procesadora.

Productos Alimenticios CAMY: La planta de producción se encuentra en la vereda Otro lado del municipio de Soracá, pero su sede administrativa es en la Ciudad de Tunja. Se oficializó su constitución a finales del año 2003 y desde entonces viene abriendo mercado en varios departamentos del país: Boyacá, Cundinamarca, Meta, Casanare, los



“Soracá una Oportunidad Para Todos”
PLAN DE DESARROLLO
2008 – 2011z

Santanderes y otros. Comercializan alrededor de 25 productos de muy buena calidad y viene generando empleo en las familias de la región. Su misión: Producir y Ofrecer mediante un excelente proceso, la más amplia gama de pasabocas en frito y horneado, utilizando materia prima de la región, tecnología adecuada y un grupo humano idóneo, ciento por ciento boyacense. Constituye una visión lograr el liderazgo a nivel nacional en el mercado de la línea de los pasabocas, enmarcados dentro de los principios de calidad, economía, y buen servicio, contribuyendo así al crecimiento económico del departamento y del País. Esta industria viene promocionando el nombre de Soracá, donde quiera que distribuye sus productos también se viene vinculando con actividades y proyectos de orden cultural y deportivo en la región. Dentro de su gran variedad de productos están: papa frita con sabores a pollo, natural y limón; chicharrón y plátano frito; cubitos y trocipollo; kissitos y rosquillas, picada y algunos otros de excelente calidad.

Campo de Golf “POTRERILLO”: Un espacio para la práctica deportiva y la recreación de cuerpo, mente y espíritu. Ubicado a seis kilómetros de Tunja, vía Toca en la vereda de Puente Hamaca, municipio de Soracá, se encuentra ubicado este acogedor lugar, donde el contacto con la naturaleza y la práctica del deporte es el principal objetivo. Este campo de Golf cuenta con 18 hoyos, 62 escuelas de instructor profesional permanente, dispuesto a capacitar a las personas interesadas en el ejercicio del Golf. Entre otras actividades se alquilan el equipo e implementos necesarios para la práctica del deporte. Adicional se ofrece el servicio de restaurante, con especialidad en carnes a la brasa, con una capacidad para atender a 150 personas en diversos eventos. Se dispone de 10 caballos para alquilar y realizar cabalgatas ecológicas alrededor de la región, permitiendo el disfrute del más bello paisaje, como es el boyacense. La construcción de esta sede comenzó hace seis años, sin embargo continua el proceso de construcción el cual en total dura 10 años para un campo de Golf.



“Soracá una Oportunidad Para Todos”
PLAN DE DESARROLLO
2008 – 2011z

Turismo: En Soracá se encuentran áreas para la recreación pasiva y actividades recreativas de tipo contemplativo y deportivo. Algunos sitios de recreación ecoturística:

Plazuela del diablo: Ubicada al lado izquierdo de la loma “El Gavilán” . Es una planicie bella de una gran alfombra verde y con una variedad de flora típicas de los páramos que adornan la plazuela y completa la hermosura de su paisaje. Este bello lugar es atractivo para los amantes de la naturaleza, para las personas que les encanta caminar y llenar su alma y sus pulmones de aire fresco y puro cristalizando sus pensamientos.

Las canoas: Ubicada al noroeste del perímetro urbano a 20 minutos del municipio en la loma el “El Pinal”, en donde se encuentran diferentes especies vegetales, como líquenes, musgo, arbustos y árboles. En medio de la montaña se encuentra un riachuelo que al ensancharse origina un pozo en forma de canoa; de ahí el origen de su nombre. Cerca de este lugar hay cultivos de papa, maíz, haba. Las canoas es un lugar de gran atractivo natural para las personas que les encanta estar rodeados de paisajes naturales.

La cueva de los solteros: Ubicada al lado derecho de la loma “El Gavilán”, para llegar allí se toma la ruta que esta rodeada de pinos y que hacen que este lugar quede tan escondido. Tiene unas medidas aproximadamente de 3 m de alto por 4 de ancho. en forma de cachucha. Según la historia regional, se le llama cueva de los solteros por que era allí donde los pastores se refugiaban de la lluvia y del sol y al compás de estos enamoraban a las pastorcitas, quienes dejaban de ser solteras

Los tejos del diablo: Ubicado cerca de la Plazuela del Diablo, en la vereda Quebrada Grande. Son dos piedras de color negro en forma de tejo, de aproximadamente una tonelada cada una.



"Soracá una Oportunidad Para Todos"
PLAN DE DESARROLLO
2008 – 2011z

Las Lajas: Ubicada en la vereda Puente Hamaca al norte del Municipio de Soracá a 3 km del perímetro urbano, cuyo lugar está rodeado de belleza natural apropiado para contemplar desde allí el municipio con todo su esplendor.

Fábrica de Arepas: En la Vereda el Rosal, existe fábrica de arepas como microindustria familiar, participan en ella el núcleo familiar, comercializan su producto en las diferentes tiendas de la vereda, en el sector urbano y en la ciudad de Tunja.

Fábrica de quesos: Una procesadora que mayor producción de derivados de la leche es la de propiedad del señor William Muñoz ubicada a la salida para la vereda de Puente hamaca y la segunda se encuentra dentro del sector urbano salida a Tunja.

Así mismo existe otra ubicada en el sector urbano en la calle 4 con carrera 6, a una cuadra del parque principal, por la salida a Tunja.

Es igualmente una microindustria familiar, la materia prima (leche) es obtenida de pequeños productores del sector rural, comercializan sus productos en el municipio, municipios circunvecinos y la ciudad de Tunja.

Fábrica de Ladrillos: Ubicada en la vereda Otro Lado, es de propiedad del señor Albino Ibagué. Cuenta con una planta de personal de 20 empleados oriundos del municipio de Soracá. Comercializa sus productos en el municipio, municipios vecinos y Tunja.

CULTURA Y DEPORTE MUNICIPAL

Los días domingos se realiza la Ciclovía de Tunja a Soracá y viceversa lo que hace aún mas importante al municipio por la paz y la tranquilidad permite que tanto jóvenes, adultos, ancianos y niños se desplacen para tomar un poco de aire fresco.



“Soracá una Oportunidad Para Todos”
PLAN DE DESARROLLO
2008 – 2011z

El Municipio tenía un auge importante a través del Festival Gastronómico y Cultural, en donde los Soraquenses no solamente le ofrecen a los visitantes los más deliciosos platos típicos de cada Vereda sino que los divierten con su folklor transformado en danzas, música, coplas y poesía, adicionando frutas frescas, verduras, hortalizas y productos pecuarios cultivados por los grupos de mujer rural que han representado al municipio en eventos departamentales como el Mercasueño Boyacense y a nivel Nacional en Agroexpo en donde el Municipio se da su toque de importancia a nivel Departamental y Nacional.

MISAS DE SANACIÓN

SORACA es reconocido por las misas de sanación que realiza el Padre Álvaro de Jesús Puerta, con sus poderes de sanación, también han llegado sus fieles creyentes, esta es una celebración que se realiza los primeros sábados de cada mes, la cual se extiende desde el jueves anterior con la Eucaristía de la Imposición de las Manos, el día Viernes, Misa de Liberación y el sábado el Rosario en honor a la Virgen de la Esperanza en la mañana y en la tarde la Misa de Sanación.

SEGURIDAD MUNICIPAL

En el municipio existe la estación de policía, los agentes realizan recorridos tanto en la zona urbana, como por las veredas, se está conformando las redes de seguridad con la comunidad.



"Soracá una Oportunidad Para Todos"
PLAN DE DESARROLLO
2008 – 2011z

GRUPOS VULNERABLES POLITICA SOCIAL MUNICIPAL

En cuanto a la política de gestión social la administración ha venido implementado en colaboración con entidades nacionales y departamentales una serie de programas de focalización para la población pobre del municipio, estos programas se describen a continuación:

Programa de desayunos infantiles del ICBF: El programa consiste en dotar a 180 niños de desayuno, y cuyo suministro llega mensual y es coordinado por el ICBF. Este programa divide a los infantes en dos tipos, Tipo I: Niños desde 6 meses hasta los 11 meses se entrega un kilo de bienestarina, esto es mensual y Tipo II: Niños desde 1 año hasta 5 años se entrega una caja de leche (diario), galletas (diario) y 1 kilo de bienestarina mensual. Los requisitos para ingresar son el Registro Civil, Carnet del SISBEN, Fotocopia de crecimiento y desarrollo expedido por la ESE, Control de vacunas, Certificado medico expedido por la ESE y Fotocopia de la C.C. del responsable del menor. En el momento de la inscripción del programa de desayuno se hace un acta de compromiso de cada uno de los beneficiarios anexando la planilla de inscripción del ICBF la cual se queda en el archivo de la Alcaldía

Programa nacional alimenticio adulto mayor "JUAN LUIS LONDOÑO DE LA CUESTA": El programa tiene como función dar ayuda alimentaría a 148 Adultos Mayores, con base en un mercado mensual. El ICBF envía una base de datos codificada por adulto mayor, la cual es la base para poder ingresar a los mayores de 60 años. Los requisitos para ingresar son: estar en la base de daros del ICBF, mayores de 60 años, Cedula de Ciudadanía, llenar un formato de inscripción. Para la entrega de los mercados Cooprosperar envía un delegado, cada tercer martes de cada mes en la mañana.



"Soracá una Oportunidad Para Todos"
PLAN DE DESARROLLO
2008 – 2011z

Programa de alimentos de la Alcaldía municipal de SORACÁ: Este programa consiste en dotar de mercados a la población vulnerable entre discapacitados y adultos mayores que no están cubiertos por ningún otro programa social de alimentos. Los requisitos para el ingreso al programa es ser Adultos Mayores, fotocopia de la cedula de ciudadanía, Carnet del Sisben. Para los Discapacitados y Población Vulnerable: Registro Medico o certificado de su condición, Cedula de Ciudadanía, Carnet del Sisben. Se entregan Arroz, Chocolate, Panela, Aceite, Alverja, Lenteja, Harina de Trigo, Azúcar y 2 Panelas

Programa de protección social al adulto mayor: Programa que cuenta con 90 cupos para adulto mayor, el cual es auspiciado por el Consorcio Cooprosperar en el marco del programa nacional de protección al Adulto mayor, el programa da un subsidio en efectivo, el subsidio es de Cuarenta mil pesos mensual (\$ 40.000). El comité de Adulto Mayor conformado por el Alcalde, Secretario de gobierno, tesorero, funcionario de programa sociales, determina tanto los beneficiarios en la ficha de beneficiarios, como las nuevas situaciones de estos (fallecimiento, retiro, traslado) a partir de un acta de novedades, y fichas independientes a tanto de los nuevos beneficiarios como de los retirados que se envían a la asesora territorial del consorcio.

ECOSISTEMA

La intervención humana y el desarrollo agrícola a modificado profundamente los bosques nativos de esta zona del municipio de Soraca, la vegetación original, y posiblemente muchas especies nativas locales ya desaparecieron de la región y solo se presentan escasos arbustos y árboles esporádicos de lo que fue el bosque seco.



"Soracá una Oportunidad Para Todos"
PLAN DE DESARROLLO
2008 – 2011z

Para esta zona fría seca se encuentran árboles restauracionados en los eriales, bordes de quebradas, y colinas árboles que se utilizan para cercas y maderas como: cipres, pino, eucalipto, urapanes, Acacias.

El monte nativo hoy en su mayoría esta transformado y predominan los pastos y pequeños rastrojos como matorrales dispersos entre los pastizales. Para el municipio de Soracá se encuentra la zona sur en limites con Viracachá vereda de Rominguirá, Cruz Blanca Faitoque. En esta zona se encuentra una gran diversidad de especies de arboles indicadores del bosque original como tunos, encenillos, raques, trompeto, espino, salvio, romero, juco o garrocho, mortiño, laurel, cucharo, uva camarona, pegamosco y mano de oso igual helechos, orquídeas y quichés. Fisonómicamente predominan extratos, Arbóreos, arbustivo y herbáceo; el epifitismo es una condición media presente (musgos, quichés, líquenes, orquídeas, lianas y bejucos).

Se observa especies arboreas tales como: Mano de oso-Higueron, espino,uña de gato, aliso, brazo de tigre, chilco, floramarillo, upacón, encenillo, auyamo, salvio, salvia, arrayán, borrachero, gallinazo, entre otros.

Según los moradores de la región habitan o han habitado principalmente en el Bosque Alto Andino, y subandino el Fara, Guache, Chucha, Zorro, Conejo Silvestre, Rata, Runcho y Ratón; sin embargo las especies están en vías de extinción por las constantes prácticas de la cacería y depredación de la flora a que las zonas se han visto sometidas tanto por la intervención del hombre como por el pastoreo de ganado.

El ecosistema se relaciona con factores tales como contaminación de agua, tierra, contaminación acústica, de fuentes de agua, deforestación, uso de pesticidas, uso inadecuado de suelos, entre otros.



“Soracá una Oportunidad Para Todos”
PLAN DE DESARROLLO
 2008 – 2011z

CONTAMINACIÓN DEL ECOSISTEMA

LOCALIZACIÓN: SECTOR, BARRIO Y / O VEREDA	CAUSA DE CONTAMINACION						
	AGUA		AIRE			TIERRA	
	CONTAMINACION	DETERIORO	INDUSTRIAS	FUMIGACION	RUIDO	DRENAJE	BASURAS
Centro	matadero						
Otro Lado			humo				
Todas las veredas							Las basuras son quemadas
Todas las veredas				Fumigacion de cultivos			

ORGANIZACIONES COMUNITARIAS Y ESPACIOS DE PARTICIPACION SOCIAL

CENSO DE ORGANIZACIONES COMUNITARIAS

ORGANIZACIÓN COMUNITARIA	Nº DE INTEGRANTES	BARRIO O VEREDA	OBJETO DE LA ORGANIZACIÓN
VEEDURIAS	10	SORACA	Vigilar acciones del PAB
RED COMUNITARIA	15	SORACA	Vigilancia epidemiológica
ESCUELA DE SEGURIDAD CIUDADANA	8	SORACA	Colaborar con la comandancia de policia, y velar por el orden público.
ALIANZA DE USUARIOS	10	SORACA	Velar por el cumplimiento de los derechos en la EPS

Fuente: Alcaldía Municipal y ESE Centro de Salud

DESARROLLO INSTITUCIONAL

El municipio de Soracá es una entidad territorial con autonomía política fiscal y administrativa dentro de los límites que fija la Constitución y la Ley cuya finalidad es el bienestar general y mejoramiento de la calidad de vida de su población. Soracá es un ente



“Soracá una Oportunidad Para Todos”
PLAN DE DESARROLLO
2008 – 2011z

territorial de categoría sexta, lo que indica su capacidad administrativa y fiscal de acuerdo con su población e ingresos corrientes de libre destinación. El ente territorial de sexta categoría goza de una estructura administrativa limitada, de conformidad al presupuesto. Organigrama directivo del municipio de Soracá

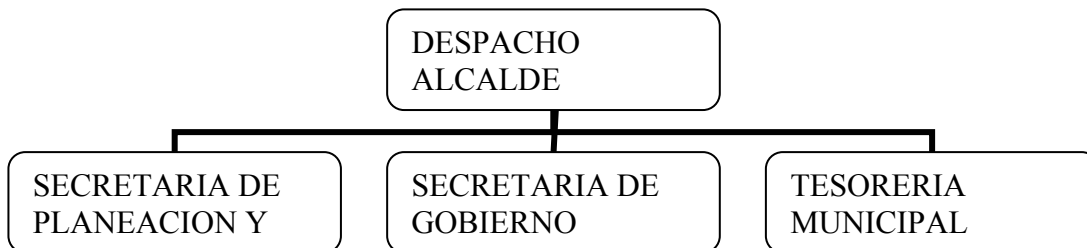

En el proceso de empalme se encontró que la administración municipal no cuenta con un buen manual de procesos y procedimientos y el manual de funciones no es claro, en determinar los funcionarios responsables de todas las competencias establecidas por la Constitución y la ley, se requiere elaborar un estudio para determinar formatos de control y procedimientos.

También se requiere que el municipio realice un buen ejercicio de actualización del inventario, se organice un sistema de información de inventario que se tenga actualizado en tiempo real y se establezca un sistema de identificación de los bienes del municipio.

Se debe revisar la estructura de los funcionarios de la administración municipal y los recursos de ingresos corrientes de libre destinación para ver la posibilidad de la creación de nuevos cargos para cumplir con las nuevas competencias asignadas a las administraciones municipales en especial las establecidas a favor de la niñez y la juventud.

Es importante realizar una actualización a los estatutos tributario y presupuestal para que contengan la nueva estructura presupuestal definida por el formulario único presupuestal



"Soracá una Oportunidad Para Todos"
PLAN DE DESARROLLO
 2008 – 2011z

– FUT, la nueva reglamentación como lo es el Acto Legislativo 04 de 2007 y la Ley 1176 de 2007.

También es importante que el municipio realice los desarrollos necesarios para que el municipio coloque en funcionamiento del banco de proyectos municipal y que todos los gastos de inversión se realice por medio de proyectos correctamente formulados para poder verificar el cumplimiento de las metas y cumplir con lo establecido en el Decreto Ley 28 de 2008, relacionado con el sistema de seguimiento y control de la inversión realizada con los recursos del Sistema General de Participaciones.

SITUACIÓN DE LA DOCUMENTACIÓN Y PROCESOS ADMINISTRATIVOS

Denominación del reglamento y/o manual	Descripción	Mecanismo de adopción y vigencia	No. de acto administrativo de adopción	Fecha de adopción o vigencia
Manual de Funciones	descripción de Funciones	Acto Administrativo	Decreto No 048	14/10/05
Manual de procedimientos	Tres Manuales	Manuales		Año 2000
Código de ética	Protocolo de acuerdos Éticos	Expedición del Código de Ética Municipio De Soracá	Publicación Código	Año 2007
Archivo	Conformación del Comité de Archivo	Acto Administrativo	Decreto 07	28/03/06
Libro de Radicación	Registran actos Administrativos Resoluciones Decretos	Se lleva por Secretaria de despacho		Años 2004, 2005, 2006 y 2007
Implementación MECI	Incorporación de Los tres Subsistemas (Estratégico Gestión, Evaluación)	Acto Administrativo	Decreto No 031	14/08/07
Plan de Capacitación	Líneas Temáticas de Interés Institucional	Plan Institucional de capacitación	Elaboración del Plan de Capacitación	Año 2007



"Soracá una Oportunidad Para Todos"
PLAN DE DESARROLLO
2008 – 2011z

ARTÍCULO 6. Misión del Municipio de SORACA: El municipio de SORACA tiene como misión el mejoramiento continuo de la calidad de vida de sus habitantes, a través de una buena gestión para la prestación eficiente de los servicios de salud, educación, vivienda, recreación, cultura, deporte, transporte, justicia y de los servicios públicos domiciliarios; desarrollando un adecuado equipamiento municipal; teniendo una administración honesta, eficiente y eficaz; con una sociedad económicamente productivo y competitivo, a partir de la diversificación del desarrollo agropecuario, la generación del turismo, la consolidación de la industria y el comercio en armonía con el medio ambiente; con énfasis en la población menos favorecida, especialmente la niñez, el adulto mayor, los discapacitados y la mujer; bajo los principios de justicia social, democracia política, desarrollo humano sostenible, equidad de género, respeto por los derechos humanos y la participación ciudadana; propiciando la concurrencia, complementariedad y subsidiaridad con las entidades regionales y nacionales, coordinando los esfuerzos del sector público, privado y la sociedad civil.

ARTÍCULO 7. Visión del Municipio de SORACA: SORACA será en el 2019 un territorio económicamente productivo y competitivo, a partir de la diversificación del desarrollo agropecuario, la generación del turismo, la consolidación de la industria y el comercio, aplicando los avances tecnológicos y científicos, con un proceso permanente de mejoramiento de la calidad de vida de sus habitantes. Construido sobre valores sociales como la convivencia pacífica, la participación, la equidad y la democracia, garantizando el respeto de todos los habitantes y protegiendo el medio ambiente. Un municipio con una administración honesta, eficiente, eficaz y dirigida por Soraquenses capaces, preparados y comprometidos con el respeto y la defensa de los bienes y recursos públicos.

ARTÍCULO 8. Principios: La ejecución de este Plan de Desarrollo se regirá por los siguientes principios:



“Soracá una Oportunidad Para Todos”
PLAN DE DESARROLLO
2008 – 2011z

1. **Equidad:** El alcalde y su equipo de gobierno velarán para que la Comunidad tengan igualdad de oportunidades para acceder a los servicios que ofrece el Estado, apoyando a la población más vulnerable y propendiendo por estrechar la brecha entre ricos y pobres. Tiene como finalidad la eliminación de las discriminaciones económicas, sociales y políticas, de género, edad, etnia, territorio y región, teniendo en cuenta la ampliación y la democratización del acceso a los bienes y servicios y el control de los mismos, garantizando la igualdad de oportunidades y la distribución equitativa de los beneficios del desarrollo y eliminando los obstáculos para la participación política y civil.
2. **Respeto:** Como servidores públicos corresponde identificar, reconocer y valorar las diferencias culturales, étnicas, religiosas y políticas, y actuar de una manera objetiva e imparcial.
3. **Transparencia:** La Administración Municipal tiene el gran reto de recuperar la credibilidad de la comunidad hacia lo público, mediante actos y acciones transparentes y concertadas con la comunidad. Las actuaciones de los servidores públicos del Municipio se regirán por la Ley y la ética propias del ejercicio de la función pública.
4. **Sentido de Pertenencia:** Este principio consiste en forjar en el pensamiento del habitante de Soracá una visión de largo plazo, en creer que Soracá es un pueblo donde vale la pena quedarse y trabajar por su desarrollo.



"Soracá una Oportunidad Para Todos"
PLAN DE DESARROLLO
2008 – 2011z

5. **El Consenso:** Hace referencia al acuerdo entre Administración Municipal y la Comunidad sobre el modelo de sociedad a ser construido y el proceso de desarrollo que se debe seguir, dando como resultado objetivos comunes.
6. **La Integralidad:** Hace referencia a la necesidad de atender los diferentes sectores que componen el desarrollo municipal y entender la relación existente entre cada uno de esos sectores, identificando y reconociendo un modelo de sociedad integrado, donde todos sus elementos concurren armónicamente al logro de los objetivos.
7. **Creación de Riqueza Colectiva:** Se buscará apoyar la consolidación económica de grupos asociativos generando un incremento colectivo de la riqueza, y se impulsarán la conformación y consolidación de los sectores económicos que garanticen una alta productividad y competitividad.
8. **Productividad:** La construcción y consolidación de la economía municipal, encaminada hacia la utilización óptima de los recursos y la modernización de los procesos productivos, deben generar productos competitivos de fácil acceso a los mercados. Al respecto, se incentivará la micro y pequeña empresa como motor para la generación estable de empleo.
9. **Desarrollo:** La fortaleza industrial que está adquiriendo el Municipio requiere el complemento oportuno de vías de acceso adecuadas y servicios públicos que contribuyan al establecimiento y fortalecimiento de cadenas productivas, que generen riqueza al sector productivo.



“Soracá una Oportunidad Para Todos”
PLAN DE DESARROLLO
2008 – 2011z

10. **Calidad:** Los bienes y servicios suministrados por la administración se suministrarán con atributos deseados, cumplirá con las condiciones de disponibilidad, continuidad, oportunidad y pertinencia, en las condiciones establecidos por la Ley.
11. **Efectividad:** Las autoridades administrativas del municipio serán responsables del cumplimiento de las políticas y de los objetivos propuestos en el Plan Municipal de Desarrollo.
12. **Participación ciudadana:** El Municipio realizará todas las acciones necesarias para involucrar a los ciudadanos en la formulación, ejecución y control de la gestión pública, esto para facilitar la integración de los ciudadanos y servidores públicos, para el mejoramiento de los niveles de gobernabilidad.
13. **Seguridad democrática.** Se buscará un orden ciudadano democrático que elimine las amenazas de la violencia en la población y permita la convivencia segura y pacífica; a través del fortalecimiento de la justicia y la atención de las zonas deprimidas y de conflicto.
14. **Globalización:** La Administración promoverá la adopción de estrategias que permitan aprovechar las oportunidades de la globalización y sus consecuencias.
15. **Asociatividad territorial:** La planificación cuando trascienda el ámbito de la jurisdicción, propenderá por la consecución de alianzas entre entidades territoriales vecinas para superar limitaciones –físicas, técnicas, de recurso humano, financieras y aprovechamiento tanto las potencialidades como las economías de escala para concretar sus objetivos de desarrollo.



“Soracá una Oportunidad Para Todos”
PLAN DE DESARROLLO
2008 – 2011z

ARTÍCULO 9. Objetivo General del Plan de Desarrollo de SORACA: El objetivo del plan de desarrollo municipal “SORACA UNA OPORTUNIDAD PARA TODOS” es el cumplir plenamente con todos los aspectos definidos en la misión del municipio de SORACA, a través del desarrollar de los ejes estratégicos, los programas y proyectos y así llevar a que se pueda cumplir con la visión.

ARTÍCULO 10. Objetivos Específicos:

- a) Mejorar la calidad de vida de sus habitantes
- b) Gestionar una prestación eficiente de los servicios de salud, educación, vivienda, recreación, cultura, deporte, transporte, justicia, o de los servicios públicos domiciliarios y el cuidado del medio ambiente.
- c) Desarrollar un adecuado equipamiento municipal
- d) Apoyar la generación e implementación de la ciencia y la tecnología.
- e) Desarrollar una administración honesta, eficiente y eficaz
- f) Desarrollar una sociedad económicamente productivo y competitivo, a partir de la diversificación del desarrollo agropecuario, con la generación del turismo, con la consolidación de la industria y el comercio, en armonía con el medio ambiente
- g) Dar prioridad a la población menos favorecida, especialmente la niñez, el adulto mayor, la población con discapacidad y la mujer.
- h) Obrando bajo los principios de justicia social, democracia política, desarrollo humano sostenible, equidad de género, respeto por los derechos humanos y la participación ciudadana
- i) Gestionar la concurrencia, complementariedad y subsidiaridad con las entidades regionales y nacionales



"Soracá una Oportunidad Para Todos"
PLAN DE DESARROLLO
2008 – 2011z

j) Coordinar los esfuerzos del sector público, privado y la sociedad civil.

ARTÍCULO 11. Ejes estratégicos: El plan de desarrollo municipal "SORACA UNA OPORTUNIDAD PARA TODOS" 2008 - 2011, se desarrollara mediante los siguientes ejes estratégicos:

1. PRIMER EJE ESTRATEGICO: Inclusión Social "Una oportunidad para todos en especial para los más necesitados"
2. SEGUNDO EJE ESTRATEGICO: Niñez, infancia y juventud "Una oportunidad para el futuro de SORACA"
3. TERCER EJE ESTRATEGICO: Productividad "Una oportunidad para el progreso de Todos"
4. CUARTO EJE ESTRATEGICO: Fortalecimiento Institucional "Una oportunidad para colocar la casa en orden"

ARTÍCULO 12. Primer Eje estratégico: Inclusión Social "Una oportunidad para todos en especial para los más necesitados"

Objetivo: Las acciones de este eje tienen como objetivo general que la inversión social logre que la comunidad tenga una mejor calidad de vida, gestionando una prestación eficiente de los servicios de salud, educación, vivienda, recreación, cultura, deporte, transporte, justicia y de los servicios públicos domiciliarios; Focalizando el gasto para darle prioridad a la población menos favorecida, especialmente la niñez, el adulto mayor, los discapacitados y la mujer para construir una sociedad más equitativa y justa

Estrategia 1: "Salud para todos" Esta estrategia tiene como propósito fundamental el mejoramiento y la calidad del estado de salud de la población del municipio SORACA.



"Soracá una Oportunidad Para Todos"
PLAN DE DESARROLLO
2008 – 2011z

Logrando en el mediano y largo plazo evitar la progresión y ocurrencia de desenlaces adversos de la enfermedad, enfrentar los retos del envejecimiento poblacional y la transición demográfica, como también disminuir las inequidades territoriales en salud.

Programa 1: Aseguramiento incluye los siguientes subprogramas:

- Promoción de la afiliación al SGSSS
- Identificación y priorización de la población a afiliar
- Gestionar y utilización eficiente de los cupos del régimen subsidiado.
- Adecuación tecnológica y recursos humanos para la administración de la afiliación.
- Celebración de los contratos de aseguramiento.
- Administración de bases de datos de afiliados.
- Gestión financiera del giro de los recursos.
- Interventoría de los contratos del régimen subsidiado.
- Vigilancia y control del aseguramiento.

Programa 2: Programa de prestación y desarrollo de servicios de salud incluye los siguientes subprogramas:

- Gestionar el mejoramiento de la accesibilidad a los servicios de salud
- Gestionar el mejoramiento de la calidad en la atención en salud
- Gestionar el mejoramiento de la eficiencia en la prestación de servicios de salud y sostenibilidad financiera de la ESE centro de salud fe y esperanza de SORACA
- Gestionar procesos de capacitación por parte de las ARS a la comunidad en derechos y deberes de los usuarios.

Programa 3: Programa de salud pública incluye los siguientes subprogramas:

- Gestionar y desarrollar las acciones de promoción de la salud y calidad de vida.
- Gestionar y desarrollar las acciones de prevención de los riesgos biológicos, sociales, ambientales y sanitarios.



“Soracá una Oportunidad Para Todos”
PLAN DE DESARROLLO
2008 – 2011z

- Gestionar y desarrollar las acciones de vigilancia en salud y gestión del conocimiento.
- Gestionar y desarrollar las acciones de gestión integral para el desarrollo operativo y funcional del plan de salud pública.

Programa 4: Programa de promoción social incluye los siguientes subprogramas:

- Gestionar y desarrollar las acciones de la salud, prevención de riesgo y atención de la poblaciones especiales, tales como, población en situación de desplazamiento, población en situación de discapacidad, adultos mayores, mujeres gestantes, población indígena, población infantil, adolescentes y jóvenes.
- Gestionar y desarrollar las acciones de salud en la “red para superación de la pobreza extrema – Red Juntos”
- Gestionar y desarrollar las acciones educativas de carácter no formal dirigidos a técnicos profesionales y líderes comunitarios sobre diferentes aspectos de la promoción social, tales como, entornos saludables, participación social, discapacitados, desplazamientos, adulto mayor, constitución de redes, formación para el trabajo, desarrollo de modelos de atención a población indígena.

Programa 5: Programa de prevención, vigilancia y control de riesgos profesionales incluye los siguientes subprogramas:

- Gestionar las acciones de promoción de la salud y calidad de vida en ámbitos laborales.
- Gestionar las acciones de inducción a la demanda a los servicios de promoción de la salud, prevención de los riesgos en salud y de origen laboral en ámbitos laborales.
- Gestionar las acciones de inspección, vigilancia y control de los riesgos sanitarios, fitosanitarios, ambientales en los ámbitos laborales y riesgo en las empresas con base en los riesgos profesionales.



"Soracá una Oportunidad Para Todos"
PLAN DE DESARROLLO
2008 – 2011z

- Gestionar las acciones de sensibilización para la reincorporación y la inclusión del discapacitado en el sector productivo.
- Gestionar las acciones de seguimiento, evaluación y difusión de resultados de la vigilancia en salud en el entorno laboral.

Programa 6: Programa de emergencias y desastres incluye los siguientes subprogramas:

- Gestionar la identificación y priorización de los riesgos de emergencia y desastres con la participación de todos.
- Gestionar las acciones de articulación intersectorial para el desarrollo de los planes preventivos, de mitigación y superación de las emergencias y desastres.
- Gestionar las acciones de fortalecimiento institucional para la respuesta municipal ante las situaciones de emergencias y desastres.
- Gestionar las acciones para el fortalecimiento de la red de urgencias.

Programa 7: Programa de salud pública de intervención incluye los siguientes subprogramas:

- Gestionar y desarrollar las acciones de promoción de la salud y calidad de vida con prioridad al mejoramiento de la salud infantil, salud sexual y reproductiva, salud mental, nutrición y prevención de las lesiones violentas evitables.
- Gestionar y desarrollar las acciones de prevención de los riesgos en salud con prioridad al mejoramiento de la salud infantil, salud sexual y reproductiva, salud mental, nutrición y prevención de las lesiones violentas evitables.

Estrategia 2: "Educación para todos" Esta estrategia tiene como propósito fundamental el mejoramiento de la educación como factor primordial, estratégico, prioritario, y condición esencial para el desarrollo social y económico de la sociedad del municipio SORACA. Logrando en el corto plazo el derecho universal de que todos los niños



"Soracá una Oportunidad Para Todos"
PLAN DE DESARROLLO
2008 – 2011z

y adolescentes de SORACA de tener la oportunidad de estar en las instituciones educativas y con una educación de calidad.

Programa 1: Programa de ampliación de la Cobertura Educativa incluye los siguientes subprogramas:

- Gestionar y desarrollar las acciones necesarias para que toda la población en edad escolar se matriculen en las instituciones educativas.
- Gestionar y desarrollar las acciones para promover la asistencia y permanencia de los niños y los jóvenes en el sistema educativo y así evitando la deserción escolar.
- Gestionar y desarrollar la construcción y mantenimiento de la infraestructura necesaria para que no exista restricciones capacidad institucional.
- Gestionar programas de educación para población discapacitada.
- Gestionar la organización del recurso humano adecuado y suficiente para que no exista restricciones de capacidad humana en las instituciones.

Programa 2: Programa de mejoramiento de la calidad de la educación incluye los siguientes subprogramas:

- Gestionar, apoyar y desarrollar las acciones necesarias para que las instituciones, los maestros, los padres de familia y la sociedad en general conozca, aplique y exija los estándares de calidad.
- Desarrollar las acciones necesarias para que las instituciones, los maestros, los padres de familia y la sociedad en general conozca los resultados del sistema de evaluación estatal relacionada con los estándares de los alumnos y del desempeño de los docentes.
- Gestionar la elaboración los planes de mejoramiento de las instituciones educativas y realizar el seguimiento para su cumplimiento.
- Gestionar y desarrollar la construcción y mantenimiento de la infraestructura necesaria para que mejore la calidad de la educación.



“Soracá una Oportunidad Para Todos”
PLAN DE DESARROLLO
2008 – 2011z

- Gestionar y desarrollar la dotación necesaria de las instituciones educativas para que mejore la calidad de la educación en especial lo relacionado con la tecnología de la información y la comunicación, el Internet y los equipos de audiovisuales.
- Gestionar y desarrollar acciones de capacitación docente que lleve al mejoramiento de la calidad educativa.
- Gestionar y desarrollar acciones para la construcción, dotación y mantenimiento de la planta procesamiento y conservación de alimentos.

Programa 3: Programa adicional para mejoramiento de la calidad para la retención educativa y para la ampliación de la cobertura incluye los siguientes subprogramas:

- Gestionar y apoyar el pago de los servicios públicos de las instituciones educativas.
- Gestionar y apoyar la prestación del servicio de transporte escolar.
- Gestionar, diseñar y colocar en marcha un sistema de información municipal relacionado con el sector educativo.
- Gestionar y apoyar la prestación del servicio de alimentación escolar.

Programa 4: Programa para la promoción de la educación técnica, tecnológica y superior incluye los siguientes subprogramas:

- Gestionar y fomentar el desarrollo de formación no formal para los habitantes del municipio.
- Gestionar y fomentar el desarrollo de formación técnica para los habitantes del municipio.
- Gestionar y fomentar el desarrollo de formación tecnológica para los habitantes del municipio.
- Gestionar y fomentar el desarrollo de formación profesional para los habitantes del municipio.



"Soracá una Oportunidad Para Todos"
PLAN DE DESARROLLO
2008 – 2011z

- Gestionar y fomentar el desarrollo de formación profesional para los habitantes del municipio.
- Gestionar y fomentar el desarrollo de formación para adultos para que todos los habitantes puedan leer y escribir.

Estrategia 3: "Vivienda digna para todos" Esta estrategia tiene como propósito que todos los hogares de la comunidad de Soracá mejore su calidad de vida con la adquisición o el mejoramiento de la vivienda condición que esta estrechamente relacionada con la calidad de vida.

Programa 1: Programa para la promoción de vivienda digna incluye los siguientes subprogramas:

- Gestionar y aportar en la asignación de subsidios para el mejoramiento y la adquisición de vivienda de interés social.
- Gestionar y aportar en el mejoramiento de vivienda y saneamiento básico.
- Gestionar y aportar en la construcción de vivienda en sitio propio.
- Gestionar y aportar en la construcción y/o a la adquisición de vivienda.
- Gestionar y aportar en la asignación de subsidios para reubicación de vivienda ubicada en zonas de alto riesgo.
- Gestionar y aportar en la titulación y legalización de predios.

Estrategia 4: "Servicios domiciliarios para todos" Esta estrategia tiene como propósito que los habitantes del municipio de SORACA tengan servicios de acueducto, alcantarillado, aseo, alumbrado público, electrificación, gas combustible, telefonía pública conmutada, telefonía móvil, televisión, gas domiciliario e Internet de excelente calidad.



“Soracá una Oportunidad Para Todos”
PLAN DE DESARROLLO
2008 – 2011z

Programa 1: Programa para la promoción de agua de calidad incluye los siguientes subprogramas:

- Gestionar y aportar en la asignación de los subsidios a través del fondo de solidaridad y redistribución del ingreso.
- Gestionar y promover los diseños adecuados para la captación, el tratamiento, el almacenamiento y la distribución de agua potable.
- Gestionar y promover el diseño y la implementación de esquemas organizacionales para la administración y la operación de los sistemas de acueductos.
- Gestionar y promover la construcción de sistemas de captación, tratamiento, almacenamiento y la distribución de agua potable.
- Gestionar y promover la ampliación de sistemas de captación, tratamiento, almacenamiento y la distribución de agua potable.
- Gestionar y promover la rehabilitación de sistemas de captación, tratamiento, almacenamiento y la distribución de agua potable.
- Gestionar y promover la macro y micro medición.
- Gestionar y promover la adquisición de equipos para la operación de los sistemas de acueductos.
- Gestionar y promover las soluciones alternas de los sistemas de acueductos.
- Gestionar y promover la conservación de las microcuencas, protección de fuentes y reforestación de las cuencas que abastecen los sistemas de acueductos con el apoyo de las instituciones educativas (trabajo social).
- Gestionar y promover la interventorías de los contratos relacionados con los sistemas de acueductos.
- Gestionar y promover el uso racional del agua.

Programa 2: Programa para la promoción del tratamiento de aguas residuales incluye los siguientes subprogramas:



"Soracá una Oportunidad Para Todos"
PLAN DE DESARROLLO
2008 – 2011z

- Gestionar y aportar en la asignación de los subsidios a través del fondo de solidaridad y redistribución del ingreso.
- Gestionar y promover los diseños adecuados de los sistemas de alcantarillado.
- Gestionar y promover el diseño y la implementación de esquemas organizacionales para la administración y la operación de los sistemas de alcantarillado.
- Gestionar y promover la construcción de sistemas de alcantarillado.
- Gestionar y promover la ampliación de sistemas de alcantarillado.
- Gestionar y promover la rehabilitación de alcantarillado.
- Gestionar y promover la adquisición de equipos para la operación de los sistemas de alcantarillado.
- Gestionar y promover las soluciones alternas de los sistemas de alcantarillado.
- Gestionar y promover las unidades sanitarias.
- Gestionar y promover las obras de saneamiento básico rural.
- Gestionar y promover la interventoría de los contratos relacionados con los sistemas de acueductos.

Programa 3: Programa para la promoción de la recolección, tratamiento y disposición de residuos públicos incluye los siguientes subprogramas:

- Gestionar y aportar en la asignación de los subsidios a través del fondo de solidaridad y redistribución del ingreso.
- Gestionar y promover los diseños adecuados de los sistemas de recolección, tratamiento y disposición de residuos públicos.
- Gestionar y promover el diseño y la implementación de esquemas organizacionales para la administración y la operación de los sistemas de recolección, tratamiento y disposición de residuos sólidos.
- Gestionar y promover la adquisición de equipos para la operación de los sistemas de recolección, tratamiento y disposición de residuos sólidos.



"Soracá una Oportunidad Para Todos"
PLAN DE DESARROLLO
2008 – 2011z

- Gestionar y promover la interventoría de los contratos relacionados con los sistemas de recolección, tratamiento y disposición de residuos sólidos.
- Gestionar y promover procesos de reciclaje y aprovechamiento de los residuos sólidos.

Programa 4: Programa para la promoción de alumbrado público, electrificación, gas combustible, telefonía pública conmutada, telefonía móvil, televisión, gas domiciliario e Internet incluye los siguientes subprogramas:

- Gestionar la asignación de los subsidios para los servicios subsidiables a través del fondo de solidaridad y redistribución del ingreso.
- Gestionar el mantenimiento y la expansión de los servicios públicos domiciliarios.
- Gestionar el pago de convenios o contratos de suministro de energía eléctrica para el servicio de alumbrado público.
- Gestionar los diseños adecuados de los servicios públicos.
- Gestionar la construcción, adecuación, mantenimiento y reposición de la infraestructura de los servicios públicos.

Programa 5: Programa para la organización de la prestación de los servicios públicos incluye los siguientes subprogramas:

- Gestionar el correcto reporte de información a las entidades municipales, departamentales y nacionales.
- Gestionar y mantener información de la prestación de los servicios públicos domiciliarios.
- Gestionar y realizar la actualización de la estratificación.
- Gestionar y realizar la actualización de la nomenclatura catastral del municipio.
- Gestionar el correcto funcionamiento del comité de desarrollo y control social de los servicios públicos domiciliarios.



"Soracá una Oportunidad Para Todos"
PLAN DE DESARROLLO
2008 – 2011z

- Realizar el seguimiento a los esquemas organizacionales para la administración y la operación de los sistemas de los servicios públicos.

Estrategia 5: "Sentido de pertenencia de las expresiones artísticas, culturales deportivas, recreación y aprovechamiento del tiempo libre para todos" Esta estrategia tiene como propósito que los habitantes del municipio de SORACA tengan la oportunidad de participar en el fomento de la práctica del deporte, la recreación y el aprovechamiento del tiempo libre, así como en la difusión de los eventos y expresiones artísticas y culturales para tener una sociedad más incluyente y con sentido de pertenencia hacia el municipio.

Programa 1: Programa para la promoción del deporte, recreación y aprovechamiento del tiempo libre incluye los siguientes subprogramas:

- Gestionar y desarrollar el fomento de la práctica del deporte, la recreación y el aprovechamiento del tiempo libre.
- Gestionar y desarrollar la construcción, mantenimiento y/o adecuación de los escenarios deportivos y recreativos.
- Gestionar y desarrollar la dotación de los escenarios deportivos y recreativos.
- Gestionar los diseños adecuados de los escenarios deportivos y recreativos.
- Gestionar y desarrollar la creación y funcionamiento de las escuelas deportivas.
- Gestionar y apoyar el fortalecimiento de las organizaciones deportivas.

Programa 2: Programa para la promoción de la difusión de los eventos y expresiones artísticas y culturales incluye los siguientes subprogramas:

- Gestionar y apoyar el fomento de de los eventos y expresiones artísticas y culturales.
- Gestionar y apoyar la formación, capacitación e investigación artística y cultural.



"Soracá una Oportunidad Para Todos"
PLAN DE DESARROLLO
2008 – 2011z

- Gestionar y apoyar la construcción, mantenimiento y/o adecuación de los escenarios artística y cultural.
- Gestionar y apoyar la protección del patrimonio cultural.
- Gestionar y apoyar la dotación de los escenarios artísticos y culturales.
- Gestionar y apoyar la dotación, mantenimiento bibliotecas y ludotecas municipales.
- Gestionar y apoyar los diseños adecuados de los escenarios artísticos y culturales.
- Gestionar y desarrollar la creación y funcionamiento de las escuelas artística y cultural.
- Gestionar y apoyar el fortalecimiento de las organizaciones Culturales.
- Gestionar, promover y promocionar eventos encaminados a interiorizar el sentido de pertenencia hacia el municipio.

Estrategia 6: "Seguridad y justicia para todos" Esta estrategia tiene como propósito que los habitantes del municipio de SORACA tengan una convivencia pacífica, gocen de los derechos y las libertades fundamentales; puedan participar de la organización social y política del municipio.

Programa 1: Programa para la promoción del desarrollo comunitario incluye los siguientes subprogramas:

- Gestionar y apoyar capacitaciones, asesorías y asistencia técnica para consolidar procesos de participación ciudadana y control social.
- Gestionar y apoyar los procesos de elección de ciudadanos a los espacios de participación ciudadana.
- Gestionar y apoyar a la comunidad sobre la participación en la gestión pública.

Programa 2: Programa para la promoción de la justicia, la seguridad democrática y convivencia pacífica, incluye los siguientes subprogramas:



"Soracá una Oportunidad Para Todos"
PLAN DE DESARROLLO
2008 – 2011z

- Gestionar y apoyar los procesos del inspector de policía municipal.
- Gestionar y apoyar los procesos de la comisaría de familia municipal.
- Gestionar y apoyar de las actividades del fondo territorial de seguridad.
- Gestionar y apoyar de las actividades especiales de la policía.
- Gestionar y apoyar el plan integral de seguridad y convivencia ciudadana.
- Gestionar y desarrollar la construcción, reconstrucción y mejoramiento de las instalaciones de policía.
- Gestionar y apoyar las acciones y la compra de equipos de comunicaciones y montaje de operaciones de redes de inteligencia militar.
- Gestionar y apoyar los programas relacionados con la detención de personas detenidas.

Estrategia 7: "Primero una oportunidad para los menos afortunados" Esta estrategia tiene como propósito que la ejecución de las diferentes estrategias sociales se priorice las poblaciones más necesitadas para tener una sociedad más incluyente.

Programa 1: Programa para priorizar las poblaciones más necesitadas incluye los siguientes subprogramas:

- Gestionar la priorización del gasto público a la protección integral a la infancia y adolescencia.
- Gestionar la priorización del gasto público a la atención y apoyo integral en aspectos como la educación, la salud y la recreación entre otros al adulto mayor.
- Gestionar la priorización del gasto público a la atención y apoyo a madres cabeza de familia.
- Gestionar la priorización del gasto público a la atención y apoyo a la población desplazada por la violencia.
- Gestionar la priorización del gasto público a la atención y apoyo a la población con discapacidad.
- Gestionar y apoyar los programas diseñados para la superación de la pobreza.



"Soracá una Oportunidad Para Todos"
PLAN DE DESARROLLO
2008 – 2011z

- Gestionar y apoyar los programas de familias en acción.

ARTÍCULO 13. Segundo Eje estratégico: Niñez, infancia y juventud "Una oportunidad para el futuro de SORACA"

Objetivo: Las acciones de este eje tienen como finalidad garantizar a los niños, a las niñas y a los adolescentes su pleno y armonioso desarrollo para que crezcan en el seno de la familia y de la comunidad, en un ambiente de felicidad, amor y comprensión, a partir de normas para la protección integral mediante la garantía de sus derechos y libertades fundamentales y su restablecimiento. El municipio tiene la responsabilidad de permitir el ejercicio de los derechos de los niños y adolescentes así como el desarrollo integral y armónico de ellos, para tener un futuro mejor.

Estrategia 1: "Ninguno sin familia y sin registro" Esta estrategia tiene como propósito disminuir los riesgos y causas de vulnerabilidad de los niños, niñas, adolescentes y jóvenes en el municipio, protegerlos para que no sean afectados por factores que afecte su integridad humana.

Estrategia 2: " Primera infancia de la gestación a los seis años" Esta estrategia tiene como propósito la protección integral de madres gestantes y lactantes, garantizando la salud de las niñas, los niños y las mujeres, para disminuir las muertes maternas, las muertes de los recién nacidos y de los menores de seis años, incluye los siguientes subprogramas:

- Gestionar y apoyar la promoción de la asistencia a los controles de embarazo y nutrición a la mujer gestante.
- Gestionar y apoyar la promoción de la asistencia a los controles de crecimiento y desarrollo de los menores.
- Gestionar y apoyar el programa de los esquemas completos de vacunación.



"Soracá una Oportunidad Para Todos"
PLAN DE DESARROLLO
2008 – 2011z

- Gestionar y apoyar la implementación de las instituciones amigas de la mujer y la infancia
- Gestionar y apoyar programas de alimentación en esta edad ya que con estas condiciones nutricionales definen los patrones de crecimiento y desarrollo de los niños.
- Gestionar y apoyar programas de educación inicial, donde se involucren la familia y se desarrollen pedagogía para la atención de los menores por subgrupos etarios.
- Gestionar y apoyar a los hogares comunitarios para contar con una adecuada infraestructura y dotación
- Gestionar y apoyar los programas de aumento de la cobertura de la matrícula en preescolar.
- Gestionar y apoyar los programas de identificación para que todo recién nacido tengan el derecho al nombre y a la ciudadanía.

Estrategia 3: "Infancia de los siete a los once años" Esta estrategia tiene como propósito reforzar los procesos de prevención y atención en salud, educación y la recreación de las niñas y los niños, para disminuir y reducir la desnutrición, abandono y el maltrato de los menores, incluye los siguientes subprogramas:

- Gestionar y apoyar la promoción de la asistencia a los controles de crecimiento y desarrollo de los menores.
- Gestionar y apoyar los programas del manejo del tiempo libre y la recreación.
- Gestionar y apoyar los programas de aumento de la cobertura de la matrícula en primaria.
- Gestionar y apoyar los programas de disminución de la deserción escolar en primaria.
- Gestionar y apoyar los programas de alimentación y nutrición de los niños.
- Gestionar y apoyar los programas de protección de abandono y maltrato infantil.



"Soracá una Oportunidad Para Todos"
PLAN DE DESARROLLO
2008 – 2011z

Estrategia 4: "Adolescencia de los doce a los diecisiete años" Esta estrategia tiene como propósito reforzar los procesos de prevención y atención en salud, educación y la recreación de los adolescentes, para establecer los derechos que por acción u omisión de los familiares, la sociedad o de las instituciones que lesionaron sus derechos, incluye los siguientes subprogramas:

- Gestionar y apoyar los programas de aumento de la cobertura de la matrícula.
- Gestionar y apoyar los programas de disminución de la deserción escolar.
- Gestionar y apoyar los programas del manejo del tiempo libre y la recreación.
- Gestionar y apoyar los programas de acceso a la educación superior.
- Gestionar y apoyar los programas de salud públicas en relación con la prevención del consumo de sustancias psicoactivas y alcohol.
- Gestionar y apoyar los programas de salud públicas en relación con programas de política sexual y reproductiva.
- Gestionar y apoyar los programas de participación social y comunitaria.

ARTÍCULO 14. Tercer Eje estratégico: Productividad "Una oportunidad para el progreso de Todos"

Objetivo: Las acciones de este eje tienen como fin desarrollar una sociedad económicamente productiva y competitiva, a partir de la diversificación del desarrollo agropecuario, con la generación del turismo, con la consolidación de la industria y el comercio, en armonía con el medio ambiente. A través de la capacitación, la asociatividad y la diversificación de la producción para elevar la calidad de vida de la comunidad.

Estrategia 1: "Infraestructura para el progreso de todos" Esta estrategia tiene como propósito reforzar la infraestructura urbana, vial, las granjas experimentales, los distritos de riego y adecuación de tierras, centros de acopio, necesarias para desarrollar



"Soracá una Oportunidad Para Todos"
PLAN DE DESARROLLO
2008 – 2011z

una sociedad económicamente productiva y competitiva, incluye los siguientes subprogramas:

- Gestionar y apoyar los diseños adecuados de la infraestructura urbana.
- Gestionar y apoyar los diseños adecuados de la infraestructura vial.
- Gestionar y apoyar los diseños adecuados de la construcción del terminar de transporte.
- Gestionar y apoyar los diseños adecuados de los distritos de riesgo.
- Gestionar y apoyar la construcción y mantenimiento de granjas experimentales.
- Gestionar y apoyar la construcción y mantenimiento de distritos de riego.
- Gestionar y apoyar la construcción, rehabilitación y mantenimiento de vías.
- Gestionar y apoyar la construcción y mantenimiento del terminar de transporte.
- Gestionar y apoyar la organización de una zona urbana amable, señalizada y con espacios públicos adecuados.

Estrategia 2: "Capacitación, asociación y fomento para el progreso para todos"

Esta estrategia tiene como propósito de capacitar y fomentar la diversificación agropecuaria de la región, de capacitar fomentar la atención al público para aprovechar el turismo regional, de capacitar y fomentar el desarrollo de la industria y el comercio y capacitar y fomentar la asociación comunitaria para desarrollar de una sociedad económicamente productiva y competitiva, incluye los siguientes subprogramas:

- Gestionar y apoyar el montaje, dotación y mantenimiento de granjas experimentales.
- Gestionar y apoyar los proyectos de construcción y mantenimiento de distritos de riego y adecuación de tierras.
- Gestionar y apoyar la promoción de alianzas, asociaciones u otras formas asociativas de productores.



"Soracá una Oportunidad Para Todos"
PLAN DE DESARROLLO
2008 – 2011z

- Gestionar y apoyar los programas y proyectos de asistencia técnica, como la implementación del manejo genético entre otros temas.
- Gestionar y apoyar el desarrollo de programas y proyectos productivos en el marco del plan agropecuario.
- Gestionar y apoyar la compra de equipos de apoyo en el desarrollo económico, agropecuario e industrial.
- Gestionar y apoyar la promoción de asociaciones y alianzas para el desarrollo empresaria, industrial y agropecuario.
- Gestionar y apoyar la capacitación en la diversificación agropecuaria de la región.
- Gestionar y apoyar el fomento de la diversificación agropecuaria de la región.
- Gestionar y apoyar el fomento a la apropiación de tecnología en procesos empresariales.
- Gestionar y apoyar la asistencia técnica en procesos de producción, distribución y comercialización y acceso a fuentes de financiación
- Gestionar y apoyar la promoción del desarrollo turístico.
- Gestionar y apoyar la capacitación en atención al público para aprovechar el desarrollo turístico de la región

Estrategia 3: "Un medio ambiente protegido armónico con el progreso para todos" Esta estrategia tiene como propósito el adecuado uso de los recursos naturales para desarrollar de una sociedad económicamente productiva y competitiva en armonía con el medio ambiente, incluye los siguientes subprogramas:

- Gestionar y apoyar los proyectos de descontaminación de corrientes o depósitos de agua afectados por vertimientos.
- Gestionar y apoyar los programas de disposición, eliminación y reciclaje de residuos líquidos y sólidos
- Gestionar y apoyar los programas de control a las emisiones contaminantes del aire.



"Soracá una Oportunidad Para Todos"
PLAN DE DESARROLLO
2008 – 2011z

- Gestionar y apoyar los proyectos para el manejo y aprovechamiento de cuencas y microcuencas hidrográficas
- Gestionar y apoyar los proyectos de educación ambiental no formal
- Gestionar y apoyar los programas de asistencia técnica en reconversión tecnológica.
- Gestionar y apoyar la conservación, protección, restauración y aprovechamiento de recursos naturales y del medio ambiente en especial los paramos y las cuencas hidrográficas
- Gestionar y apoyar los proyectos de adquisición de predios de reserva hídrica y zonas de reserva naturales
- Gestionar y apoyar los programas de reforestación y control de erosión
- Gestionar y apoyar programas de producción limpia y sostenible y el manejo del ecoturismo.

ARTÍCULO 15. Cuarto Eje estratégico: Fortalecimiento Institucional "Una oportunidad para colocar la casa en orden"

Objetivo: Las acciones de este eje tienen como objeto desarrollar una administración honesta, eficiente y eficaz que cumple con la normatividad vigente, que lleve a desarrollar las competencias asignadas de una forma más incluyente de la comunidad menos favorecida y que permite aumentar la credibilidad de las entidades públicas y de las instituciones prestadoras de servicios

Estrategia 1: "Fortalecimiento Institucional" Esta estrategia tiene como objetivo mejorar la eficiencia y la eficacia de la administración para prestar servicios con calidad, a través del manejo eficiente del recursos humano, organizacionales, técnicos, tecnológicos y físicos, incluye los siguientes subprogramas.

- Desarrollar procesos integrales de evaluación institucional.
- Desarrollar procesos de reorganización administrativa



“Soracá una Oportunidad Para Todos”
PLAN DE DESARROLLO
2008 – 2011z

- Desarrollar programas de capacitación y asistencia técnica orientados al desarrollo eficiente de las competencias de ley
- Desarrollar la actualización del SISBEN
- Desarrollar la actualización de la estratificación socioeconómico
- Desarrollar la actualización catastral
- Desarrollar la elaboración, actualización y seguimiento del plan de desarrollo.
- Desarrollar la actualización y seguimiento del plan de ordenamiento territorial.
- Desarrollar el saneamiento de inventarios.
- Desarrollar un proceso de actualización de los manuales de procesos, procedimientos y de funciones.
- Desarrollar una actualización de los inventarios, se organice un sistema de información de inventario que se tenga actualizado en tiempo real y se establezca un sistema de identificación de los bienes del municipio.
- Desarrollar una actualización a los estatutos tributario y presupuestal para que contengan la nueva estructura presupuestal definida por el formulario único presupuestal – FUT.
- Establecer el funcionamiento del banco de proyectos.
- Implementar el modelo estándar de control interno – MECI.

ARTÍCULO 16. Metas: a continuación se establecen las metas que se deben lograr al ejecutar los recursos públicos en los ejes estratégicos, en las estrategias y los programas definidos en el Plan de Desarrollo Municipal.

METAS

Meta	Indicador	Valor actual	Valor esperado
Mantener el % de afiliados al régimen contributivo	% de población afiliada al régimen contributivo	3.5%	3.5%
Mantener las personas afiliados al régimen contributivo	Nº de personas afiliada al régimen contributivo	224	224



"Soracá una Oportunidad Para Todos"
PLAN DE DESARROLLO
 2008 – 2011z

Meta	Indicador	Valor actual	Valor esperado
Aumentar el % de afiliados al régimen subsidiado	% de población afiliada al régimen contributivo	88.3%	96.5%
Aumentar las personas afiliados al régimen subsidiado	Nº de personas afiliada al régimen subsidiado	5626	6150
Mantener los contratos de afiliación al régimen subsidiado	Nº de contratos elaborados anualmente	4	4
Mantener los contratos de afiliación al régimen subsidiado auditados	Contratos de afiliación al régimen subsidiado auditados anualmente sobre contratos de afiliación al régimen subsidiado elaborados	100%	100%
Mantener los agentes comunitarios capacitados	Nº de agentes comunitarios capacitados anualmente	14	14
Aumentar las veredas cubiertas con agentes comunitarios	Nº de veredas cubiertas con agentes comunitarios	11	12
Mantener UROCS y UAIRACS conformados y dotados	Nº de UROCS y UAIRACS conformados y dotados	13	13
Mantener la IPS capacitada en la estrategia AIEPI	Nº de IPS capacitada en la estrategia AIEPI	1	1
Disminuir en menores de 5 años con desnutrición aguda.	Nº de menores de 5 años con desnutrición aguda.	24	10
Disminuir en menores de 5 años con desnutrición crónica.	Nº de menores de 5 años con desnutrición crónica.	59	40
Disminuir los niños con bajo peso al nacer.	Nº de niños con bajo peso al nacer.	5	1
Disminuir las mujeres menores de 16 años embarazadas	Nº de mujeres menores de 16 años embarazadas	4	0
Mantener las mujeres gestantes en control prenatal.	% de mujeres gestantes en control prenatal		100%
Disminuir las muertes maternas.	Nº de muertes maternas.	2	0
Mantener cobertura de vacunación en BCG, VOP, DPT, HB, TV, TD y ANTIAMARILICA	% de cobertura de vacunación en BCG, VOP, DPT, HB, TV, TD y ANTIAMARILICA	100%	100%
Aumentar la cobertura de educación en preescolar.	% de la cobertura de educación en preescolar.		100%
Aumentar la cobertura de educación en primaria.	% de la cobertura de educación en primaria.		100%
Aumentar la cobertura de educación en secundaria.	% de la cobertura de educación en secundaria.		100%
Disminuir la deserción escolar en primaria	% alumnos desertores en primaria	5%	1%
Disminuir la deserción escolar en secundaria	% alumnos desertores en secundaria	6%	1%



“Soracá una Oportunidad Para Todos”
PLAN DE DESARROLLO
 2008 – 2011z

Meta	Indicador	Valor actual	Valor esperado
Disminuir la población analfabeta.	Nº de personas analfabetas	300	50
Mantenimiento de unidades sanitarias escolares	% de unidades sanitarias escolares en buen estado		100%
Construcción de laboratorios en los establecimientos educativos incluidas salas de Internet.	Nº de laboratorios educativos construidos.		10
Construcción de aulas escolares	Nº de aulas escolares construidas		3
Construcción de cerramientos de las escuelas.	Nº de cerramientos de las escuelas construidos.		5
Mantenimiento y adecuación de restaurantes escolares	% de restaurantes escolar adecuados		100%
Mantenimiento de las instalaciones escolares	% de instalaciones escolares mantenidas		100%
Dotación de las instalaciones escolares.	% de instalaciones escolares dotadas		100%
Capacitación del personal docente	% de docentes capacitados		100%
Mantener y fortalecer el programa CEDEBOY	Nº de programa fortalecido	1	1
Aumentar las viviendas dignas	Nº de viviendas mejoradas		100
Aumentar las viviendas con servicios de acueducto y alcantarillado	Nº de viviendas con servicios de acueducto y alcantarillado	693	750
Creación de escuelas de formación deportiva.	Nº de escuelas de formación deportiva.		5
Creación de escuelas de formación cultural	Nº de escuelas de formación cultural		5
Gestionar procesos de participación comunitaria y control social	Nº de procesos de participación comunitaria y control social.		10
Gestionar el funcionamiento de la comisaría de familia	Nº de comisaría de familia en funcionamiento		1
Mejorar el plan vial	Plan vial mejorado		Si
Construcción del terminal de transporte	Terminal de transporte		Si
Mantenimiento de las vías municipales	% de vías mantenidas		100%
Promocionar alianzas o asociaciones productivas	Nº de promocionar alianzas o asociaciones productivas		10
Capacitación en diversificación agropecuaria y promocionar alianzas o asociaciones productivas	Nº de capacitaciones en diversificación agropecuaria y promocionar alianzas o asociaciones productivas		10
Promocionar de programas de mejoramiento del medio ambiente	Nº de promociones de programas de mejoramiento del medio ambiente		10



"Soracá una Oportunidad Para Todos"
PLAN DE DESARROLLO
 2008 – 2011z

Meta	Indicador	Valor actual	Valor esperado
Proceso de reorganización administrativa	Proceso de reorganización administrativa		Si
Proceso de actualización del SISBEN	SISBEN actualizado		Si
Procesos de rendición de cuentas	Nº de procesos de rendición de cuentas		4
Proceso de saneamiento de inventarios	Saneamiento de inventarios		Si
Proceso de implementación del MECI	MECI implementado		Si
Proceso de actualización tributaria	Estatuto tributario actualizado		Si
Proceso de actualización presupuestal	Estatuto presupuestal actualizado		Si
Proceso de implantación del banco de proyectos	Banco de proyectos implementado		Si

ARTÍCULO 17. Financiamiento. El financiamiento del Plan de Desarrollo serán los ingresos propios del municipio como las transferencia realizadas por el nivel Departamental o Nacional, otras fuentes importantes que no están relacionadas serán los recursos de cofinanciación que la administración municipal pueda gestionar y un correcto endeudamiento que el municipio pueda adquirir.

INGRESOS

INGRESOS	2008	2009	2010	2011
INGRESOS TOTALES	4.217.330	4.641.243	4.873.261	5.138.904
INGRESOS CORRIENTES	4.217.330	4.641.243	4.873.261	5.138.904
TRIBUTARIOS	394.090	409.854	426.248	443.298
Circulación y Transito por Transporte Publico	4.232	4.401	4.577	4.760
Impuesto Predial Unificado	108.099	112.423	116.920	121.597
Sobretasa Ambiental	20.630	21.456	22.314	23.206
Impuesto de Industria y Comercio	35.937	37.375	38.870	40.425
Avisos y Tableros	848	882	918	954
Delineación y Urbanismo	1.000	1.040	1.082	1.125
Impuesto de Ocupación de Vías	20.015	20.816	21.648	22.514
Sobretasa Consumo Gasolina Motor	133.099	138.423	143.960	149.718
Estampilla pro cultura	4.253	4.423	4.600	4.784
Contribución del 5% sobre contratos	65.977	68.616	71.360	74.215
NO TRIBUTARIOS	3.823.239	4.231.389	4.447.012	4.695.606
Tasas por venta de servicios de Acueducto, alcantarillado y aseo	56.458	58.716	61.065	63.508
Tasas por venta de bienes y servicios educativos	10.000	10.400	10.816	11.249
Otras tasas por venta de bienes y servicios.	65.300	67.912	70.628	73.454
Multas y sanciones	681	708	737	766



“Soracá una Oportunidad Para Todos”
PLAN DE DESARROLLO
 2008 – 2011z

INGRESOS	2008	2009	2010	2011
Transferencias	3.690.800	4.093.652	4.303.766	4.546.630
Transferencias para Funcionamiento	507.946	561.908	595.039	631.016
SGP Libre Destilación de Propósito General	504.531	558.358	591.346	627.175
Empresa Territorial para la salud ETESA	3.414	3.551	3.693	3.841
Transferencias para Inversión	3.182.854	3.531.744	3.708.727	3.915.614
SGP Educación	135.647	154.542	164.839	175.696
SGP Salud - Régimen subsidiado	743.315	878.300	934.549	991.172
SGP Salud - Salud Publica	27.149	30.054	31.830	33.759
SGP Alimentación Escolar	25.776	28.534	30.220	32.051
SGP Forzosa Inversión de Propósito General	828.408	946.257	1.002.164	1.062.884
SGP Agua Potable y saneamiento Básico	463.376	501.623	531.811	564.143
SGP Primera Infancia	55.840	52.955	36.257	39.770
Fondo de Solidaridad y Garantías -FOSYGA-	866.625	901.290	937.342	974.835
Empresa Territorial para la Salud -ETESA-	10.243	10.653	11.079	11.522
Transferencias del sector eléctrico -Ley 99/93-	26.476	27.535	28.637	29.782
INGRESOS DE CAPITAL	-	-	-	-
CREDITO	-	-	-	-

GASTOS DE FUNCIONAMIENTO

GASTO	2008	2009	2010	2011
GASTOS DE FUNCIONAMIENTO	632.837	664.479	697.703	732.588
CONCEJO MUNICIPAL	69.311	72.776	76.415	80.236
PERSONERIA MUNICIPAL	63.802	66.992	70.342	73.859
GASTOS DE LA ALCALDIA	499.724	524.711	550.946	578.493

GASTOS DE INVERSION

GASTO	2008	2009	2010	2011
GASTOS DE INVERSIÓN	3.584.493	3.976.764	4.175.558	4.406.316
EDUCACIÓN	135.647	154.542	164.839	175.696
SALUD	1.647.332	1.820.297	1.914.800	2.011.288
REGIMEN SUBSIDIADO	1.609.940	1.779.590	1.871.891	1.966.008
SALUD PUBLICA	37.392	40.707	42.909	45.280
AGUA	463.376	501.623	531.811	564.143
DEPORTE	54.143	56.309	58.561	60.904
CULTURA	44.860	46.654	48.520	50.461
ALIMENTACION ESCOLAR	25.776	28.534	30.220	32.051
1° INFANCIA	55.840	52.955	36.257	39.770
JUSTICIA	65.977	68.616	71.360	74.215
MEDIO AMBIENTE	26.476	27.535	28.637	29.782
POR PRIORIZAR	1.065.066	1.219.699	1.290.553	1.368.006



"Soracá una Oportunidad Para Todos"
PLAN DE DESARROLLO
2008 – 2011z

ARTÍCULO 18. Plan Indicativo. Con el objeto de asegurar el cumplimiento del Plan de Desarrollo y facilitar la labor de seguimiento y evaluación que realiza la administración, se debe elaborar un Plan Indicativo, en donde se presente de manera articulada la estructura del Plan de Desarrollo y la ejecución financiera. El Plan Indicativo relacionará los ejes estratégicos, las estrategias y los programas con las metas y las fuentes de financiación de cada vigencia fiscal.

ARTÍCULO 19. Plan operativo anual de inversiones. Para la elaboración del Plan operativo anual de inversiones se debe tener en cuenta la parte estratégica del Plan de Desarrollo, y el Plan Indicativo.

ARTÍCULO 20. Presupuesto. En la elaboración del presupuesto en adelante se realizará teniendo en cuenta lo definido en la parte estratégica del Plan de Desarrollo, el Plan Indicativo y el plan operativo anual de inversiones.

ARTÍCULO 21. Planes de acción. La administración municipal, prepararán su correspondiente Plan de Acción. Para la elaboración de los planes de acción tendrán en cuenta la parte estratégica del Plan de Desarrollo, el Plan Indicativo, el Plan Plurianual de Inversiones, el Presupuesto anual de rentas y gastos. El Plan de Acción, además de presentar la información requerida para realizarles seguimiento y evaluación.

ARTÍCULO 22. Estrategia de seguimiento, evaluación y rendición de cuentas a la comunidad. La Administración Municipal definirá en plan de acción las actividades necesarias para realizar seguimiento y evaluación al Plan de Desarrollo, así como la divulgación de los resultados de dicha evaluación. La evaluación debe permitir medir y analizar el avance en el cumplimiento del Plan de Desarrollo.



"Soracá una Oportunidad Para Todos"
PLAN DE DESARROLLO
2008 – 2011z

ARTÍCULO 23. Plan Plurianual de inversiones. La administración municipal presentara en un plazo de 15 días desde la fecha de aprobación el Plan Plurianual de Inversiones el cual contendrá, las metas, el financiamiento y los indicadores para cada año.

ARTÍCULO 24. Actualización. En el evento de que los ingresos proyectados no alcancen los niveles aquí señalados o sean superiores a los proyectados se presentaran las modificaciones con el mismo procedimiento con el cual se aprobó el Plan Municipal de Desarrollo.

ARTÍCULO 25. Divulgación. La Administración Municipal organizará campañas pedagógicas de difusión masiva del presente Acuerdo.

ARTÍCULO 26. Vigencia. El presente Acuerdo rige a partir de la fecha de su publicación y deroga y modifica las disposiciones que le sean contrarias.

Aprobado por el Honorable Concejo Municipal en dos debates durante los días veintinueve (29) y treinta y uno (31) de mayo de dos mil ocho (2008)

JOSE MISAEL NEVA OCACION

ROSA ELENA URIAN MARTINEZ

Presidente del Concejo

Secretaria del Concejo