

**Análisis de los ingresos corrientes de los municipios de la Provincia Comunera
del departamento de Santander durante el periodo 2011-2021 a partir de los
indicadores IDF y MDM**

Miguel Angel Porras Macías

Tutor Monografía

Msc. Cándido Poveda Meza

Escuela Superior de Administración Pública - ESAP

Facultad de Pregrado

Programa de Administración Pública Territorial

Bucaramanga

2023

Agradecimientos

Este ha sido un proceso supremamente enriquecedor y constructivo entender que a través de la educación es posible transformar vidas, estoy seguro de que es la mayor enseñanza y el mejor aprendizaje que me deja esta experiencia.

Quiero agradecer a la Providencia por poner siempre absolutamente todo a mi favor para poder hacer las cosas que necesitaba y que permitieron que tuviese un desempeño y un comportamiento destacado durante el desarrollo de mi carrera.

A mis padres que han sido una pieza fundamental en este proceso pues sin su apoyo y soporte hubiera sido imposible asumir los retos y desafíos encontrados durante el desarrollo de esta grata experiencia.

A mis profesores especialmente a la directora del proyecto de investigación la Dra. María Lucía Sierra Sierra y El Dr. Cándido Poveda por su guía, paciencia y excelente compromiso con el desarrollo profesional de sus estudiantes.

A mis compañeros por haber acompañado todo el proceso y haber aliviado las cargas cuando estas parecían imposibles o muy pesadas para llevar

Este trabajo es la culminación de un proceso de investigación en el que se busca presentar alternativas que inciden y mejoren el recaudo en los municipios analizados es un estudio en donde se pone en práctica lo aprendido durante la carrera para cumplir con uno de los fines esenciales del Estado que es la provisión y mejora de los servicios básicos de la población

		FORMATO VALORACIÓN FINAL MONOGRAFÍA							
		DOCUMENTOS DE REFERENCIA: DC-M-DC-47							
<p>Culminado el periodo para el desarrollo de la opción de grado, de acuerdo con el cronograma de actividades concertado y aprobado en el Proyecto, se consolida su evaluación con base en los siguientes aspectos:</p>									
Nombre del estudiante:	Miguel Ángel Porras Macias								
Nombre del asesor académico	Cándido Poveda Meza								
Nombre del trabajo de grado:	Análisis de los ingresos corrientes de los municipios de la provincia Comunera del departamento de Santander durante el periodo 2011-2021 a partir de los indicadores IDF y MDM								
ASPECTOS PARA EVALUACIÓN	EVALUACIÓN POR RANGOS*								
	1	2	3	4	5				
Oportunidad del estudiante para presentar Proyecto, Informes de avance e Informe final				x					
Logro de objetivos específicos concertados en el Proyecto				x					
Uso adecuado y pertinente de fuentes bibliográficas				x					
Aporte de conocimientos, competencias y habilidades del estudiante para el desarrollo del trabajo					x				
Actividad Investigativa del estudiante para desarrollar el tema del trabajo de grado					x				
Receptividad del estudiante a las observaciones y aportes del asesor académico				x					
Nivel de compromiso y responsabilidad del estudiante con el trabajo de grado					x				
Buen uso de normas APA y verificación de normas de prevención de plagio					x				
*Equivalencia:	1. Muy Mal	2. Mal	3. Regular	4. Bien	5. Muy Bien				
CONCEPTO FINAL TRABAJO DE GRADO:									
<table border="1"> <tr> <td>APROBATORIO</td> <td>NO APROBATORIO</td> </tr> <tr> <td>4.4</td> <td></td> </tr> </table>		APROBATORIO	NO APROBATORIO	4.4					
APROBATORIO	NO APROBATORIO								
4.4									
<small>*El resultado de la evaluación por rangos se hará equivalente a una evaluación numérica en la cual la nota de 3.0 en adelante, dará al trabajo de grado el concepto APROBATORIO.</small>									

Tabla de Contenido

1.	Introducción	9
2.	Planteamiento del Problema.....	9
3.	Pregunta de Investigación	11
4.	Objetivos:	11
4.1.	General:	11
4.2.	Específicos	11
5.	Justificación.....	11
6.	Marco Teórico	12
7.	Antecedentes Nacionales e Internacionales	14
8.	Caracterización Provincia Comunera.....	19
8.1.	Caracterización Municipios Provincia Comunera.....	20
8.1.1.	Caracterización Socioeconómica Municipio de Chima	20
8.1.2.	Caracterización Socioeconómica Municipio de Confines	21
8.1.3.	Caracterización Socioeconómica Municipio de Contratación	22
8.1.4.	Caracterización Socioeconómica Municipio de El Guacamayo	22
8.1.5.	Caracterización Socioeconómica Municipio de El Socorro.....	23
8.1.6.	Caracterización Socioeconómica Municipio de Galán	24
8.1.7.	Caracterización Socioeconómica Municipio de Gámbita	24
8.1.8.	Caracterización Socioeconómica Municipio de Guadalupe.....	25
8.1.9.	Caracterización Socioeconómica Municipio de Guapotá	26
8.1.10.	Caracterización Socioeconómica Municipio de Hato	27
8.1.11.	Caracterización Socioeconómica Municipio de Oiba	27
8.1.12.	Caracterización Socioeconómica Municipio de Palmar.....	28
8.1.13.	Caracterización Socioeconómica Municipio de Palmas del Socorro....	29
8.1.14.	Caracterización Socioeconómica Municipio de Simacota	30

8.1.15. Caracterización Socioeconómica Municipio de Suaita.....	30
9. Análisis Vertical y Horizontal Municipios de la Provincia Comunera.....	31
9.1. Análisis Vertical.....	31
9.1.1 Municipio de Chima.....	32
9.1.2 Municipio de Confines.....	34
9.1.3 Municipio de Contratación.....	36
9.1.4 Municipio de Galán.....	38
9.1.5 Municipio de Gámbita.....	40
9.1.6 Municipio de Guacamayo.....	42
9.1.7 Municipio de Guadalupe.....	44
9.1.8 Municipio de Guapotá.....	46
9.1.9 Municipio de Hato.....	48
9.1.10 Municipio de Oiba.....	50
9.1.11 Municipio de Palmar.....	52
9.1.12 Municipio de Palmas del Socorro.....	54
9.1.13 Municipio de Suaita.....	56
9.2 Análisis Horizontal.....	58
9.2.1 Municipio de Chima.....	59
9.2.2 Municipio de Confines.....	61
9.2.3 Municipio de Contratación.....	63
9.2.4 Municipio de Galán.....	65
9.2.5 Municipio de Gámbita.....	67
9.2.6 Municipio de Guacamayo.....	69
9.2.7 Municipio de Guadalupe.....	71
9.2.8 Municipio de Guapotá.....	73
9.2.9 Municipio de Hato.....	75
9.2.10 Municipio de Oiba.....	77

9.2.11	Municipio de Palmar	79
9.2.12	Municipio de Palmas del Socorro	81
9.2.13	Municipio de Suaita	83
10	Recomendaciones	85
11	Conclusiones	87
12	Bibliografía.....	88

Listado de Tablas

Tabla 1	Caracterización Socioeconómica Municipio de Chima.....	20
Tabla 2	Caracterización Socioeconómica Municipio de Confines	21
Tabla 3	Caracterización Socioeconómica Municipio de Contratación.....	22
Tabla 4	Caracterización Socioeconómica Municipio de El Guacamayo.....	22
Tabla 5	Caracterización Socioeconómica Municipio de El Socorro	23
Tabla 6	Caracterización Socioeconómica Municipio de Galán.....	24
Tabla 7	Caracterización Socioeconómica Municipio de Gámbita.....	24
Tabla 8	Caracterización Socioeconómica Municipio de Guadalupe	25
Tabla 9	Caracterización Socioeconómica Municipio de Guapotá.....	26
Tabla 10	Caracterización Socioeconómica Municipio de Hato.....	27
Tabla 11	Caracterización Socioeconómica Municipio de Oiba.....	27
Tabla 12	Caracterización Socioeconómica Municipio de Palmar	28
Tabla 13	Caracterización Socioeconómica Municipio de Palmas del Socorro	29
Tabla 14	Caracterización Socioeconómica Municipio de Simacota.....	30
Tabla 15	Caracterización Socioeconómica Municipio de Suaita	30

Listado de Gráficas

Gráfica 1	Evolución Ingresos Tributarios Precios Constantes de 2022 Chima.....	32
Gráfica 2	Evolución Ingresos No Tributarios Precios Constantes de 2022 Chima	33
Gráfica 3	Evolución Ingresos Tributarios Precios Constantes de 2022 Confines	34
Gráfica 4	Evolución Ingresos No Tributarios Precios Constantes de 2022 Confines	35
Gráfica 5	Evolución Ingresos Tributarios Precios Constantes de 2022 Contratación.....	36

Gráfica 6 Evolución Ingresos No Tributarios Precios Constantes de 2022 Contratación	37
Gráfica 7 Evolución Ingresos Tributarios Precios Constantes de 2022 Galán	38
Gráfica 8 Evolución Ingresos No Tributarios Precios Constantes de 2022 Galán	39
Gráfica 9 Evolución Ingresos Tributarios Precios Constantes de 2022 Gámbita.....	40
Gráfica 10 Evolución Ingresos No Tributarios Precios Constantes de 2022 Gámbita	41
Gráfica 11 Evolución Ingresos Tributarios Precios Constantes de 2022 Guacamayo.	42
Gráfica 12 Evolución Ingresos No Tributarios Precios Constantes de 2022 Guacamayo	43
Gráfica 13 Evolución Ingresos Tributarios Precios Constantes de 2022 Guadalupe ..	44
Gráfica 14 Evolución Ingresos No Tributarios Precios Constantes de 2022 Guadalupe	45
Gráfica 15 Evolución Ingresos Tributarios Precios Constantes de 2022 Guapotá	46
Gráfica 16 Evolución Ingresos No Tributarios Precios Constantes de 2022 Guapotá	47
Gráfica 17 Evolución Ingresos Tributarios Precios Constantes de 2022 Hato	48
Gráfica 18 Evolución Ingresos Tributarios Precios Constantes de 2022 Hato	49
Gráfica 19 Evolución Ingresos Tributarios Precios Constantes de 2022 Oiba.....	50
Gráfica 20 Evolución Ingresos No Tributarios Precios Constantes de 2022 Oiba	51
Gráfica 21 Evolución Ingresos Tributarios Precios Constantes de 2022 Palmar	52
Gráfica 22 Evolución Ingresos No Tributarios Precios Constantes de 2022 Palmar ..	53
Gráfica 23 Evolución Ingresos Tributarios Precios Constantes de 2022 Palmas del Socorro	54
Gráfica 24 Evolución Ingresos No Tributarios Precios Constantes de 2022 Palmas del Socorro	55
Gráfica 25 Evolución Ingresos Tributarios Precios Constantes de 2022 Suaita.....	56
Gráfica 26 Evolución Ingresos No Tributarios Precios Constantes de 2022 Suaita....	57
Gráfica 27 Evolución Ingresos Corrientes Precios Constantes de 2022 Chima	59
Gráfica 28 Detalle & Evolución Ingresos Corrientes Precios Corrientes y Constantes a 2022 Chima	60
Gráfica 29 Evolución Ingresos Corrientes Precios Constantes de 2022 Confines	61
Gráfica 30 Detalle & Evolución Ingresos Corrientes Precios Corrientes y Constantes a 2022 Confines	62
Gráfica 31 Evolución Ingresos Corrientes Precios Constantes de 2022 Contratación	63

Gráfica 32 Detalle & Evolución Ingresos Corrientes Precios Corrientes y Constantes a 2022 Contratación	64
Gráfica 33 Evolución Ingresos Corrientes Precios Constantes de 2022 Galán	65
Gráfica 34 Detalle & Evolución Ingresos Corrientes Precios Corrientes y Constantes a 2022 Galán	66
Gráfica 35 Evolución Ingresos Corrientes Precios Constantes de 2022 Gámbita	67
Gráfica 36 Detalle & Evolución Ingresos Corrientes Precios Corrientes y Constantes a 2022 Gámbita	68
Gráfica 37 Evolución Ingresos Corrientes Precios Constantes de 2022 Guacamayo ..	69
Gráfica 38 Detalle & Evolución Ingresos Corrientes Precios Corrientes y Constantes a 2022 Guacamayo	70
Gráfica 39 Evolución Ingresos Corrientes Precios Constantes de 2022 Guadalupe ...	71
Gráfica 40 Detalle & Evolución Ingresos Corrientes Precios Corrientes y Constantes a 2022 Guadalupe	72
Gráfica 41 Evolución Ingresos Corrientes Precios Constantes de 2022 Guapotá	73
Gráfica 42 Detalle & Evolución Ingresos Corrientes Precios Corrientes y Constantes a 2022 Guapotá	74
Gráfica 43 Evolución Ingresos Corrientes Precios Constantes de 2022 Hato	75
Gráfica 44 Detalle & Evolución Ingresos Corrientes Precios Corrientes y Constantes a 2022 Hato	76
Gráfica 45 Evolución Ingresos Corrientes Precios Constantes de 2022 Oiba	77
Gráfica 46 Detalle & Evolución Ingresos Corrientes Precios Corrientes y Constantes a 2022 Oiba	78
Gráfica 47 Evolución Ingresos Corrientes Precios Constantes de 2022 Palmar	79
Gráfica 48 Detalle & Evolución Ingresos Corrientes Precios Corrientes y Constantes a 2022 Palmar	80
Gráfica 49 Evolución Ingresos Corrientes Precios Constantes de 2022 Palmas del Socorro	81
Gráfica 50 Detalle & Evolución Ingresos Corrientes Precios Corrientes y Constantes a 2022 Palmas del Socorro	82
Gráfica 51 Evolución Ingresos Corrientes Precios Constantes de 2022 Suaita	83
Gráfica 52 Detalle & Evolución Ingresos Corrientes Precios Corrientes y Constantes a 2022 Suaita	84

Introducción

El desarrollo socioeconómico es un concepto que ha cobrado una gran relevancia en el contexto global y regional, especialmente en América Latina, donde se han implementado diversas iniciativas para promover el crecimiento económico, la reducción de la pobreza, la mejora de la calidad de vida y la sostenibilidad ambiental de los territorios.

Dentro de estas iniciativas se destaca la Agenda 2030 de las Naciones Unidas, que plantea 17 objetivos de desarrollo sostenible (ODS) que abarcan diferentes dimensiones del desarrollo humano, asimismo, el Pacto Andino, que es un acuerdo de integración económica y social entre Bolivia, Colombia, Ecuador y Perú, que busca fortalecer la cooperación y el desarrollo regional.

En Colombia, el desarrollo socioeconómico se ha convertido en una prioridad para el gobierno nacional y los gobiernos locales, que han diseñado e implementado planes y programas para impulsar el desarrollo territorial y mejorar las condiciones de vida de la población. Uno de los departamentos que ha mostrado un dinamismo económico y social importante es Santander, que se caracteriza por su diversidad geográfica, cultural y productiva. Sin embargo, dentro de Santander existen grandes diferencias entre los municipios, especialmente entre los de mayor y menor categoría.

Los municipios de sexta categoría, que son los más pequeños y pobres del departamento, enfrentan múltiples retos y desafíos para lograr un desarrollo socioeconómico equitativo y sostenible.

El propósito de esta investigación es caracterizar los entornos socioeconómicos de los municipios de sexta categoría de la provincia Comunera del departamento de Santander y determinar los factores que influyen en su desarrollo socioeconómico, para ello, se utilizará una metodología mixta, que combinará técnicas cuantitativas y cualitativas.

Se hará uso de fuentes secundarias, como estadísticas oficiales, informes y estudios previos, y fuentes primarias, se aplicarán herramientas de análisis descriptivo e inferencial para procesar y comparar los datos obtenidos.

1. Planteamiento del Problema

La provincia Comunera del departamento de Santander está conformada por 15 municipios de sexta categoría, que son aquellos que tienen una población igual o menor a 10.000 habitantes y un presupuesto anual de ingresos corrientes de libre destinación no superiores a quince mil salarios mínimos, estos municipios se encuentran ubicados en la zona centro-sur del departamento, en una región históricamente marcada por la resistencia y la

rebeldía de sus habitantes. Según el DANE (2020), estos municipios tienen un nivel de pobreza multidimensional del 46,2%, muy superior al promedio departamental del 26,8% y al promedio nacional del 19,6%.

En los últimos años, estos municipios han enfrentado diversos cambios que han afectado su desarrollo territorial. Por un lado, la reforma tributaria de 2016 modificó el sistema de transferencias del Sistema General de Participaciones (SGP) y del Sistema General de Regalías (SGR), lo que implicó una mayor responsabilidad fiscal y una mayor autonomía para los municipios. Por otro lado, el Plan Nacional de Desarrollo 2018-2022 estableció una serie de metas e indicadores para medir el desempeño de los municipios en diferentes dimensiones, como la gestión fiscal, la gestión social, la gestión ambiental y la gestión institucional. Finalmente, la pandemia de COVID-19 generó una crisis sanitaria, económica y social que afectó la capacidad de los municipios para prestar servicios públicos y generar ingresos propios.

Todos estos factores influyen en los ingresos corrientes de los municipios de la provincia Comunera, que son aquellos recursos que provienen de fuentes propias (tributarias y no tributarias) o de transferencias del nivel central (SGP y SGR). Los ingresos corrientes son fundamentales para financiar el gasto público y la inversión social en los municipios, así como para garantizar su sostenibilidad financiera y su autonomía fiscal.

Para analizar los ingresos corrientes de estos municipios, se utilizarán dos indicadores: el Índice de Desempeño Fiscal (IDF) y el Índice de Desempeño Municipal (MDM). El IDF mide la capacidad de los municipios para generar, administrar y ejecutar sus recursos propios y las transferencias. El MDM mide la capacidad de los municipios para gestionar sus recursos en función de sus necesidades y oportunidades territoriales.

A pesar de la importancia de los ingresos corrientes para el desarrollo territorial de los municipios de la provincia Comunera, no existe un estudio que analice cómo se comportaron estos ingresos durante el periodo 2011-2021 y qué factores explican sus diferencias, por lo tanto, surge la siguiente pregunta: ¿Cómo se comportaron los ingresos corrientes de los municipios de la provincia Comunera del departamento de Santander durante el periodo 2011-2021?

El análisis de los ingresos corrientes de los municipios de la provincia Comunera tiene como objetivo contribuir al conocimiento sobre la gestión fiscal municipal y el desarrollo territorial en Santander.

Asimismo, se pretende proponer algunas alternativas para mejorar la capacidad tributaria, la eficiencia del gasto público, la coordinación intergubernamental y la participación

ciudadana en estos municipios. De esta manera, se busca aportar al mejoramiento de la calidad de vida y al desarrollo sostenible e incluyente de sus habitantes.

2. Pregunta de Investigación

¿Cómo se comportaron los ingresos corrientes de los municipios de la provincia Comunera del departamento de Santander durante el periodo 2011-2021?

3. Objetivos:

3.1. **General:** Realizar el análisis de los ingresos corrientes de los municipios de la provincia Comunera del departamento de Santander durante el periodo 2011-2021 a partir de los datos obtenidos en los formatos FUT y CUIPO del CHIP del Ministerio de Hacienda

3.2. Específicos:

- Elaborar la caracterización socioeconómica de la provincia Comunera del Departamento de Santander teniendo en cuenta en las variables los indicadores de IDF y MDM del año 2021
- Realizar el análisis vertical y horizontal de la evolución de los ingresos corrientes durante el periodo 2011-2021 de los municipios de la provincia Comunera del Departamento de Santander.
- Presentar alternativas de mejoramiento fiscal y de desempeño municipal para los municipios de la provincia Comunera del Departamento de Santander.

4. Justificación

El estudio y análisis de los entornos socioeconómicos de los municipios es fundamental para comprender el estado actual y las tendencias futuras de la economía y sociedad de una región determinada. En este contexto, se hace necesaria la realización de un proyecto que permita la caracterización de los entornos socioeconómicos de los municipios de sexta categoría de Santander, con el fin de identificar las fortalezas y debilidades de cada uno de ellos en términos de los principales indicadores económicos, sociales y demográficos.

La caracterización de los entornos socioeconómicos se realizará a partir de la recopilación y análisis de información estadística de diversas fuentes, tales como los censos

poblacionales, las encuestas de hogares y de establecimientos, así como la información disponible en las bases de datos públicas de las entidades gubernamentales, la información será analizada a través de técnicas estadísticas adecuadas, tales como el análisis descriptivo, el análisis factorial y el análisis de conglomerados, entre otras.

Los indicadores socioeconómicos que se considerarán para la caracterización de los entornos de los municipios de sexta categoría de Santander se seleccionaron en base a su relevancia para los objetivos de la investigación, que son identificar las fortalezas y debilidades de cada municipio en términos de los principales indicadores económicos, sociales y demográficos. Estos indicadores incluyen: Población, Economía, Educación, Salud, Vivienda y servicios públicos, entre otros.

El estudio y análisis de los entornos socioeconómicos de los municipios es fundamental para comprender el estado actual y las tendencias futuras de la economía y sociedad de una región determinada, con el fin de identificar las fortalezas y debilidades de cada uno de ellos en términos de los principales indicadores económicos, sociales y demográficos.

Los beneficios de la investigación se pueden dividir en tres categorías:

- Beneficios para los municipios: La información obtenida permitirá a las autoridades locales identificar las actividades económicas más importantes de cada municipio, así como los sectores con mayor potencial de desarrollo. También permitirá identificar las necesidades de inversión en infraestructura y servicios básicos.
- Beneficios para la región: La información obtenida será de gran utilidad para las autoridades regionales y nacionales en materia de planeación y desarrollo.
- Beneficios para la sociedad: La investigación contribuirá al desarrollo de los municipios de sexta categoría de Santander, lo que redundará en una mejor calidad de vida para la población.

5. Marco Teórico

Para llevar a cabo una adecuada caracterización de los entornos socioeconómicos de los municipios de sexta categoría del departamento de Santander, es necesario partir de un marco teórico que permita entender y analizar las diferentes variables que intervienen en el desarrollo socioeconómico de cada uno de estos territorios. En este sentido, es importante tener en cuenta las teorías del desarrollo regional y local, que ofrecen un marco conceptual para analizar la dinámica de las economías locales y regionales, algunos autores como

(Albuquerque, 2007) sostienen que el desarrollo local debe ser entendido como un proceso social, económico y cultural en el que se involucran múltiples actores y dimensiones, de igual forma, (Vásquez & Carrillo, 2020) destacan la importancia de las políticas públicas para el desarrollo regional, señalando que estas deben estar orientadas a potenciar las ventajas competitivas y las oportunidades de crecimiento de cada territorio, otro aspecto relevante es el análisis de las desigualdades socioeconómicas, que permite comprender las diferencias en el acceso a oportunidades y recursos entre distintos grupos sociales.

(Piketty, 2018) argumenta que la desigualdad económica es uno de los principales problemas de la sociedad actual, y que es necesario tomar medidas para reducirla y garantizar un desarrollo sostenible e inclusivo, también señala la importancia de abordar las desigualdades educativas y laborales para reducir la pobreza y mejorar las condiciones de vida de la población.

Además, para entender la dinámica socioeconómica de los municipios de sexta categoría del departamento de Santander, es necesario analizar los principales sectores económicos presentes en la región, en este sentido, instituciones como la CEPAL, destacan la importancia del sector agropecuario y la economía rural en la generación de empleo y el desarrollo de las zonas rurales. (La hora de la igualdad, brechas por cerrar, caminos por abrir, 2010), (Galmarini) a su vez resalta la importancia del turismo como sector estratégico para el desarrollo local, que puede generar importantes impactos económicos y sociales en la región.

Es importante considerar el papel de las instituciones en el desarrollo socioeconómico de los territorios. (Fernández, 2021), señala la importancia de las instituciones formales e informales para la creación de un entorno propicio al desarrollo económico, destacando que la calidad y la eficacia de estas instituciones son fundamentales para garantizar un desarrollo sostenible y equitativo. (Acemoglu & Robinson, 2017), enfatizan el valor de la democracia y el estado de derecho como factores clave para el desarrollo económico y social, han estudiado la relación entre las instituciones políticas y el desarrollo económico, determinando la importancia del entorno socioeconómico en la configuración de las instituciones políticas y su impacto en el desarrollo económico.

Por otra parte, el concepto de entorno socioeconómico ha sido ampliamente estudiado por diferentes disciplinas, entre ellas la economía, la geografía, la sociología y la ciencia política, en este sentido, autores como (Duranton & Puga, 2019) destacan la importancia del análisis del entorno para el estudio de los fenómenos económicos y sociales, y proponen el uso de herramientas de análisis espacial y estadístico para la caracterización de los entornos socioeconómicos, en cuanto a la sociología, (Bourdieu, 2003), desarrolló el concepto de habitus

para explicar cómo las experiencias sociales de un individuo influyen en sus acciones y percepciones.

El habitus está constituido por el conjunto de disposiciones, esquemas de acción o de percepción que el individuo adquiere a través de su experiencia social. Según (Bourdieu), el rendimiento académico está fuertemente vinculado al origen social del alumno debido a que las familias nos delegan no solo sus bienes sino también el llamado “capital cultural”, que son modos de expresarse, de conocer y de hacer, estudió la relación entre la estructura social y la distribución de los recursos en diferentes entornos socioeconómicos de igual manera, la evolución histórica de la desigualdad económica en diferentes países y regiones, destacando la importancia del entorno socioeconómico en la configuración de la distribución de la riqueza.

En conclusión, la caracterización de los entornos socioeconómicos es un tema complejo y multidisciplinario, que requiere del uso de diferentes herramientas de análisis y enfoques teóricos, en este proyecto, se busca aplicar estas herramientas y enfoques para la caracterización de los entornos socioeconómicos de los municipios de sexta categoría del departamento de Santander, con el fin de generar conocimiento útil para la toma de decisiones y la planificación del desarrollo local.

6. Antecedentes Nacionales e Internacionales

El presente estudio tiene como objetivo realizar el análisis de los ingresos corrientes de los municipios de la provincia Comunera, durante el periodo 2011-2021 a partir de los indicadores Índice de desempeño Fiscal, en adelante IDF y Medición de desempeño municipal, en adelante MDM, para ello se han tomado en cuenta diversos antecedentes nacionales e internacionales que permiten contextualizar la situación y generar un marco teórico adecuado para el análisis de la situación específica de los municipios de sexta categoría de Santander.

Antecedentes Nacionales: El primer artículo seleccionado para los antecedentes nacionales es (Estratificación socioeconómica en Colombia Contexto general y diagnóstico) de los autores (Bonilla, López, & Sepúlveda, Estratificación socioeconómica en Colombia Contexto general y diagnóstico, 2014). En este estudio se aborda la estratificación socioeconómica en Colombia y se presenta un diagnóstico del contexto general, se discuten las limitaciones del sistema de estratificación actual y se proponen alternativas para su mejora, entre estas podemos encontrar : Incorporar indicadores de calidad de vida, esto mejoraría la precisión del sistema de estratificación, ya que no solo consideraría el nivel de ingresos de los hogares, sino también otros factores importantes, como su acceso a la educación, la salud y la vivienda.

Establecer un sistema de estratificación multinivel, permitiría identificar mejor la diversidad socioeconómica de la población, ya que no solo consideraría dos niveles socioeconómicos, sino varios y utilizar un sistema de estratificación dinámico, por medio del cual se garantizaría que el sistema refleje los cambios en el nivel socioeconómico de los hogares, ya que se actualizaría periódicamente.

En ese contexto, es importante destacar que los municipios de sexta categoría de Santander se caracterizan por tener un bajo nivel de ingresos y una alta vulnerabilidad social y económica, por lo que resulta fundamental realizar una caracterización detallada de estos entornos socioeconómicos para entender las condiciones específicas que enfrentan estos territorios, algunas de las alternativas que se plantean para mejorar el sistema de estratificación actual son: la implementación de un sistema de información geográfica, la incorporación de variables adicionales, la revisión periódica del sistema y la participación ciudadana.

El segundo artículo seleccionado es (Los municipios de sexta categoría de Colombia (2000-2016): entre la autonomía y la dependencia) "de los autores (Delgado, Cárdenas, & Fuentes, Los municipios de sexta categoría de Colombia (2000-2016): entre la autonomía y la dependencia, 2020). En este estudio se analiza la situación de los municipios de sexta categoría de Colombia en el periodo comprendido entre 2000 y 2016, se discute la tensión entre la autonomía municipal y la dependencia de recursos externos para la gestión de servicios públicos y se presentan algunas estrategias para mejorar la capacidad de gestión y desarrollo de estos municipios, entre las que encontramos : la implementación de un modelo de gestión asociada, la promoción de la participación ciudadana y el fortalecimiento de la veeduría social, la diversificación de las fuentes de ingresos propios y la priorización de las inversiones públicas.

A través de un análisis descriptivo y estadístico de la información del DANE, el artículo presenta una caracterización de los municipios de sexta categoría en términos de su población (número de habitantes, densidad poblacional, distribución urbana y rural, índice de desarrollo humano e índice de pobreza multidimensional), territorio (área total, grado de dispersión geográfica, ubicación regional y presencia de conflictos armados o desastres naturales), estructura económica (producto interno bruto, composición sectorial, participación en el mercado laboral, informalidad y dependencia de las transferencias del sistema general de participaciones) y acceso a servicios básicos (cobertura y calidad de los servicios públicos domiciliarios).

Este concluye que, aunque los municipios de sexta categoría han logrado cierto grado de autonomía en la gestión de sus recursos, todavía enfrentan importantes desafíos en términos de acceso a recursos y toma de decisiones, lo que limita su capacidad de desarrollo.

El artículo resulta relevante para la presente investigación ya que permite entender la situación de dependencia de los municipios de sexta categoría de Santander respecto a recursos externos para la gestión de servicios públicos y desarrollo de sus entornos socioeconómicos, de igual manera proporciona una base para realizar el análisis de los ingresos corrientes de los municipios de la provincia Comunera, ya que permite comparar sus características socioeconómicas con las de otros municipios de sexta categoría de Colombia, y evaluar el impacto de las estrategias propuestas para mejorar su capacidad de gestión y desarrollo.

En este marco, es importante destacar que la competitividad es un elemento fundamental para el desarrollo socioeconómico de los municipios de sexta categoría de Santander, en este sentido, el tercer artículo seleccionado (Por un Santander más competitivo)"de (Buriticá, 2022). aborda la situación de la competitividad en el departamento y presenta algunas propuestas para mejorarla.

A través de un análisis detallado de la estructura económica de Santander y su posición en el contexto nacional, el estudio concluye que el departamento tiene un gran potencial para el desarrollo de sectores como la agroindustria, el turismo y la tecnología, sin embargo, también señala que este enfrenta desafíos en términos de infraestructura, innovación y desarrollo productivo.

Este artículo resulta relevante para la presente investigación ya que permite entender la importancia de la competitividad como elemento fundamental para el desarrollo socioeconómico de los municipios de Santander, en especial los de sexta categoría. En este sentido, la monografía analizará cómo la competitividad puede influir en los ingresos corrientes de los municipios de la provincia Comunera.

A través de un análisis detallado de la estructura económica de Santander y su posición en el contexto nacional, el estudio concluye que el departamento tiene un gran potencial para el desarrollo de sectores como la agroindustria, el turismo y la tecnología, y que es necesario promover políticas públicas que fomenten la innovación y el emprendimiento en estas áreas.

El cuarto artículo seleccionado es (Implicaciones de la inversión en recursos intangibles sobre la capacidad exportadora de las empresas de Santander, Colombia) de los autores (Meneses, Estrada, & Cote, 2017). En este se examina el impacto de la inversión en recursos intangibles en la capacidad exportadora de las empresas de Santander, los recursos intangibles son aquellos que no se pueden percibir físicamente, pero que le aportan valor a la empresa,

como la marca, la reputación, la propiedad intelectual, el capital humano y la cultura organizacional.

Los autores utilizan datos de una encuesta a empresas exportadoras en el departamento para analizar la relación entre la inversión en recursos intangibles y el nivel de exportaciones, el estudio infiere que la inversión en recursos intangibles, como la capacitación de empleados y la investigación y desarrollo, está positivamente relacionada con la capacidad exportadora de las empresas de Santander, lo que sugiere que es importante fomentar este tipo de inversiones para promover el desarrollo empresarial y la competitividad del departamento.

Utiliza un indicador agregado para la capacidad innovadora mediante un modelo factorial, que permite comparar los efectos de diferentes variables relacionadas con la innovación. Los resultados muestran que existe una relación positiva y significativa entre la capacidad innovadora y el desempeño exportador.

La información contenida en este trabajo es pertinente en la presente investigación, ya que la capacidad exportadora es un indicador importante del desarrollo económico y puede ser un factor clave en el desarrollo de los municipios de sexta categoría.

En cuanto a los antecedentes internacionales, el primer artículo, (Villafaña, Zepeda, Flores, & Peña, 2020), se enfoca en la caracterización del turismo alternativo en la Reserva de la Biosfera Mariposa Monarca en México. Los autores analizan la situación socioeconómica de las comunidades aledañas a la reserva y su relación con el turismo alternativo. En su investigación, destacan la importancia del turismo como fuente de ingresos y empleo para las comunidades locales, así como la necesidad de una gestión sostenible del turismo para garantizar su continuidad y beneficios a largo plazo.

El turismo puede contribuir al desarrollo socioeconómico de un territorio de diversas maneras, como:

- Generando ingresos y empleo
- Atrayendo inversiones
- Impulsando la innovación
- Preservando el medio ambiente

Esta investigación es importante para el presente análisis, ya que el turismo puede ser una fuente importante de ingresos para los municipios objeto de la caracterización, además proporciona una base para realizar el análisis de los ingresos corrientes de los municipios de la provincia Comunera, ya que me permite identificar las potencialidades y los desafíos del

turismo alternativo como fuente de ingresos para las comunidades locales, y evaluar las estrategias de gestión sostenible del turismo que se pueden implementar en los municipios de sexta categoría.

El segundo artículo internacional seleccionado para la construcción de los antecedentes de esta investigación es (Rodríguez, Arias, & Beduschi, 2021), de (Rodríguez, Arias, & Beduschi, 2021), en él se reflexiona sobre el rol de la cooperación internacional en el fomento del desarrollo rural integral, entendido como un proceso que busca mejorar el bienestar de la población rural mediante el aprovechamiento sostenible de los recursos naturales, la diversificación productiva, la generación de empleo e ingresos, la reducción de la pobreza y la desigualdad, y el fortalecimiento de la gobernabilidad democrática.

El artículo identifica algunos desafíos y oportunidades para la cooperación internacional en el ámbito del desarrollo rural integral, y propone algunas recomendaciones para mejorar su eficacia y pertinencia, los hallazgos del artículo sugieren que la cooperación internacional puede desempeñar un papel importante en el fomento del desarrollo rural integral en América Latina y el Caribe.

Este artículo resulta relevante para la presente investigación, ya que el desarrollo rural integral es un factor determinante para los ingresos corrientes de los municipios de sexta categoría significativos en términos de pobreza, acceso a servicios básicos y baja productividad agrícola, aunque la zona cuenta con recursos naturales significativos, el acceso a los mismos es limitado, la falta de infraestructura y la baja capacitación de los agricultores dificultan el desarrollo económico de la comunidad.

El tercer artículo internacional seleccionado es (Caracterización Representación Cartográfica y Perspectivas del espacio rural en España), en este estudio se lleva a cabo una caracterización del espacio rural en España, utilizando información obtenida de fuentes secundarias y análisis cartográficos, se analizan aspectos como la demografía rural, la estructura agraria y la economía rural.

Los resultados del análisis muestran que el espacio rural español está experimentando un proceso de cambio en términos de estructura agraria, con un aumento en el tamaño medio de las explotaciones y una mayor mecanización de la producción agrícola, también se observan problemas significativos en términos de despoblación rural, envejecimiento de la población y falta de diversificación económica.

Este artículo me proporciona una base para realizar el análisis de los ingresos corrientes de los municipios de la provincia Comunera, ya que me permite comparar las características

del espacio rural en España con las del espacio rural en Santander, y evaluar las similitudes y diferencias en términos de demografía, estructura agraria y economía rural

Se puede concluir que los estudios seleccionados para la construcción de los antecedentes de esta investigación proporcionan información valiosa sobre los entornos socioeconómicos rurales a nivel nacional e internacional, los estudios nacionales muestran la importancia de la agricultura y la ganadería en la economía rural de Santander, así como los desafíos que enfrentan los municipios de sexta categoría en términos de acceso a servicios básicos, educación y salud.

Por otro lado, los estudios internacionales permiten observar la importancia del desarrollo rural sostenible y la diversificación económica para mejorar la calidad de vida de las comunidades rurales y abordar los desafíos de la despoblación y el envejecimiento de la población. En consecuencia, la construcción de los antecedentes proporciona un marco sólido para el análisis de los entornos socioeconómicos de los municipios de sexta categoría de Santander durante el periodo 2011-2021.

7. Caracterización Provincia Comunera

La Provincia Comunera es una de las 7 provincias del Departamento de Santander, creada por la Ordenanza 009 de 2019, está ubicada en el centro-sur del departamento, y está conformada por 15 municipios: El Socorro, Confines, Contratación, Chima, Galán, Gámbita, El Guacamayo, Guadalupe, Guapotá, Hato, Oiba, Palmar, Palmas del Socorro, Simacota y Suaita.

La población de la Provincia Comunera es de aproximadamente 98.317 Hab, La tasa de crecimiento poblacional de la provincia es de 1,4%, ligeramente superior a la tasa nacional de 1,2%, La composición poblacional de la provincia es mayoritariamente mestiza, con un 87,8% de la población. El 11,2% de la población es indígena, principalmente perteneciente a las comunidades guane, chitare y barí. (DANE, 2018)

La economía de la Provincia Comunera se basa principalmente en la agricultura, la ganadería y el turismo, los principales cultivos de la provincia son el café, el cacao, la caña panelera, el plátano y la yuca, la ganadería es una actividad importante, con una población de ganado vacuno de aproximadamente 100.000 cabezas. (DANE, 2018)

El PIB per cápita de la Provincia Comunera no es un dato que se pueda obtener directamente de alguna entidad estatal, ya que esta provincia no es una entidad administrativa oficial, sino una división histórica y cultural del departamento de Santander, sin embargo, es posible estimar el PIB per cápita de la Provincia a partir de los datos del PIB y la población de

los municipios que la conforman, que con la información disponible se estimaba para el año 2017 en 2520 USD. (DANE, 2018)

El turismo es una actividad en crecimiento en la provincia, gracias a sus atractivos naturales, culturales e históricos. Entre los principales destinos turísticos de la provincia se encuentran el Parque Nacional Natural Serranía de los Yariguíes, el municipio de El Socorro, declarado Patrimonio Cultural de la Nación, y los municipios de Gámbita y Chima, con sus tradiciones indígenas.

La cobertura de salud en la Provincia Comunera es deficiente, si bien es cierto el 99,1% de la población se encuentra afiliada al sistema de seguridad social en salud, La provincia sólo cuenta con 4 hospitales, de mediana complejidad para atender al total de su población (DANE, 2018), que generalmente se ve obligada a trasladarse hasta la capital del departamento en la ciudad de Bucaramanga, para recibir servicios médicos de calidad y mayor complejidad,

La infraestructura vial de la Provincia Comunera es deficiente. El 72,4% de las vías de la provincia son secundarias o terciarias, el acceso a los servicios básicos en la provincia es relativamente bueno. El 96,7% de la población tiene acceso a agua potable, el 93,8% tiene acceso a electricidad y el 90,3% tiene acceso a alcantarillado (DANE, 2018)

7.1. Caracterización Municipios Provincia Comunera

Una vez caracterizada la provincia Comunera, se presenta el desglose de cada municipio con la información más actualizada disponible

7.1.1. Caracterización Socioeconómica Municipio de Chima

Tabla 1
Caracterización Socioeconómica Municipio de Chima

Chima	
Región	Centro Oriente
Superficie	152 KM ²
Población	3005 habitantes, 19,77 Hab/KM ²
Servicios Públicos	Acueducto: 100%, Alcantarillado: 100%, Energía Rural 83,57%
Infraestructura	Déficit Cuantitativo de Vivienda: 9,14%
IDF 2021	Gestión: 33,26 / Resultados: 17,48
MDM	49,53
Economía	Vocación Agrícola, sus principales cultivos en orden de Hectáreas: Yuca, Plátano, Naranja, Mandarina, Café
Salud	Cobertura SGSSS 95%

Nota: Datos tomados del Departamento Nacional de Planeación (DNP, 2023)

En términos de desempeño fiscal, Chima obtuvo un IDF de 50,72 en 2021. Este índice se compone de dos dimensiones: resultados fiscales y gestión financiera territorial. En la dimensión de resultados fiscales, Chima obtuvo un puntaje de 33,26, lo que indica que tiene un desempeño fiscal moderado. En la dimensión de gestión financiera territorial, Chima obtuvo un puntaje de 17,48, lo que indica que tiene un desempeño fiscal bueno.

En términos de desempeño municipal, Chima obtuvo un MDM de 49,53 en 2021. Este índice se compone de dos dimensiones: gestión y resultados. En la dimensión de gestión, Chima obtuvo un puntaje de 49,8, lo que indica que tiene un desempeño municipal moderado. En la dimensión de resultados, Chima obtuvo un puntaje de 75,03, lo que indica que tiene un desempeño municipal bueno.

7.1.2. Caracterización Socioeconómica Municipio de Confines

Tabla 2
Caracterización Socioeconómica Municipio de Confines

Confines	
Región	Centro Oriente
Superficie	73 KM ²
Población	3274 habitantes, 44,85 Habs/KM ²
Servicios Públicos	Acueducto: 17,48%, Alcantarillado: 17,48%, Energía Rural: 100%
Infraestructura	Déficit Cuantitativo de Vivienda: 3,92%
MDM 2021	Gestión: 61,98 / Resultados: 65,82
IDF 2021	69,49
Economía	Vocación Agrícola y Ganadera, sus principales cultivos en orden de Hectáreas: Caña panelera, Yuca, Tomate, Café, Plátano
Salud	Cobertura SGSSS 95%

Nota: Datos tomados del Departamento Nacional de Planeación (DNP, 2023)

En términos de desempeño fiscal, Confines obtuvo un IDF de 69,49 en 2021. Este índice se compone de dos dimensiones: resultados fiscales y gestión financiera territorial. En la dimensión de resultados fiscales, Confines obtuvo un puntaje de 54,83, lo que indica que tiene un desempeño fiscal mediano. En la dimensión de gestión financiera territorial, Confines obtuvo un puntaje de 14,67 lo que indica que tiene un desempeño fiscal mediano.

En términos de desempeño municipal, Confines obtuvo un MDM de 61,90 en 2021. Este índice se compone de dos dimensiones: gestión y resultados. En la dimensión de gestión, Confines obtuvo un puntaje de 61,98, lo que indica que tiene un desempeño municipal bueno. En la dimensión de resultados, Confines obtuvo un puntaje de 65,82, lo que indica que tiene un desempeño municipal muy bueno.

7.1.3. Caracterización Socioeconómica Municipio de Contratación

Tabla 3
Caracterización Socioeconómica Municipio de Contratación

Contratación	
Región	Centro Oriente
Superficie	73 KM ²
Población	3858 habitantes, 32,97 Habs/KM ²
Servicios Públicos	Acueducto: 43,53%, Alcantarillado: 43,53%, Energía Rural: 73,14%
Infraestructura	Déficit Cuantitativo de Vivienda: 3,19%
MDM 2021	Gestión: 57,83 / Resultados: 73,16
IDF 2021	53,4
Economía	Vocación Agrícola y Ganadera, sus principales cultivos en orden de Hectáreas: Café, Yuca, Plátano, Tomate, Cacao
Salud	Cobertura SGSSS 96%

Nota: Datos tomados del Departamento Nacional de Planeación (DNP, 2023)

En términos de desempeño fiscal, Contratación obtuvo un IDF de 53,4 en 2021. Este índice se compone de dos dimensiones: resultados fiscales y gestión financiera territorial. En la dimensión de resultados fiscales, Contratación obtuvo un puntaje de 33,40 lo que indica que tiene un desempeño fiscal moderado. En la dimensión de gestión financiera territorial, Contratación obtuvo un puntaje de 20,00, lo que indica que tiene un desempeño fiscal bueno.

En términos de desempeño municipal, Contratación obtuvo un MDM de 57,25 en 2021. Este índice se compone de dos dimensiones: gestión y resultados. En la dimensión de gestión, Contratación obtuvo un puntaje de 57,83, lo que indica que tiene un desempeño municipal bueno. En la dimensión de resultados, Contratación obtuvo un puntaje de 73,16, lo que indica que tiene un desempeño municipal muy bueno.

7.1.4. Caracterización Socioeconómica Municipio de El Guacamayo

Tabla 4
Caracterización Socioeconómica Municipio de El Guacamayo

El Guacamayo	
Región	Centro Oriente
Superficie	122 KM ²
Población	2292 habitantes, 18,79 Habs/KM ²
Servicios Públicos	Acueducto: 75,72%, Alcantarillado: 75,72%, Energía Rural: 83%
Infraestructura	Déficit Cuantitativo de Vivienda: 6,93%
MDM 2021	Gestión: 53,5 / Resultados: 71,27

IDF 2021	40,46
Economía	Vocación Agrícola y Ganadera, sus principales cultivos en orden de Hectáreas: Yuca, Caña panelera, Plátano, Cacao, Guayaba
Salud	Cobertura SGSSS 85%

Nota: Datos tomados del Departamento Nacional de Planeación (DNP, 2023)

En términos de desempeño fiscal, El Guacamayo obtuvo un IDF de 40,46 en 2021. Este índice se compone de dos dimensiones: resultados fiscales y gestión financiera territorial. En la dimensión de resultados fiscales, El Guacamayo obtuvo un puntaje de 27,13, lo que indica que tiene un desempeño fiscal bajo. En la dimensión de gestión financiera territorial, El Guacamayo obtuvo un puntaje de 13,33, lo que indica que tiene un desempeño fiscal moderado.

En términos de desempeño municipal, El Guacamayo obtuvo un MDM de 53,52 en 2021. Este índice se compone de dos dimensiones: gestión y resultados. En la dimensión de gestión, El Guacamayo obtuvo un puntaje de 53,5, lo que indica que tiene un desempeño municipal moderado. En la dimensión de resultados, El Guacamayo obtuvo un puntaje de 71,27, lo que indica que tiene un desempeño municipal bueno

7.1.5. Caracterización Socioeconómica Municipio de El Socorro

Tabla 5

Caracterización Socioeconómica Municipio de El Socorro

El Socorro	
Región	Centro Oriente
Superficie	131 KM ²
Población	35936 habitantes, 274,32 Habs/KM ²
Servicios Públicos	Acueducto: 71,27%, Alcantarillado: 71,27%, Energía Rural: 100%
Infraestructura	Déficit Cuantitativo de Vivienda: 1,61%
MDM 2021	Gestión: 66,25 / Resultados: 77,62
IDF 2021	57,81
Economía	Vocación Agrícola y Ganadera, sus principales cultivos en orden de Hectáreas: Plátano, Mandarina, Yuca, Café, Limón
Salud	Cobertura SGSSS 99%

Nota: Datos tomados del Departamento Nacional de Planeación (DNP, 2023)

En términos de desempeño fiscal, El Socorro obtuvo un IDF de 57,81 en 2021. Este índice se compone de dos dimensiones: resultados fiscales y gestión financiera territorial. En la dimensión de resultados fiscales, El Socorro obtuvo un puntaje de 38,75, lo que indica que tiene un desempeño fiscal moderado. En la dimensión de gestión financiera territorial, El Socorro obtuvo un puntaje de 19,07, lo que indica que tiene un desempeño fiscal bueno.

En términos de desempeño municipal, El Socorro obtuvo un MDM de 66,87 en 2021. Este índice se compone de dos dimensiones: gestión y resultados. En la dimensión de gestión,

El Socorro obtuvo un puntaje de 66,25, lo que indica que tiene un desempeño municipal bueno. En la dimensión de resultados, El Socorro obtuvo un puntaje de 77,62, lo que indica que tiene un desempeño municipal muy bueno.

7.1.6. Caracterización Socioeconómica Municipio de Galán

Tabla 6
Caracterización Socioeconómica Municipio de Galán

Galán	
Región	Centro Oriente
Superficie	209 KM ²
Población	3031 habitantes, 14,5 Habs/KM ²
Servicios Públicos	Acueducto: 22,15%, Alcantarillado: 22,15%, Energía Rural: 74%
Infraestructura	Déficit Cuantitativo de Vivienda: 3,17%
MDM 2021	Gestión: 62,62 / Resultados: 70,72
IDF 2021	51,25
Economía	Vocación Agrícola y Ganadera, sus principales cultivos en orden de Hectáreas: Café, Naranja, Plátano, Mandarina, Yuca
Salud	Cobertura SGSSS 90%

Nota: Datos tomados del Departamento Nacional de Planeación (DNP, 2023)

En términos de desempeño fiscal, Galán obtuvo un IDF de 51,25 en 2021. Este índice se compone de dos dimensiones: resultados fiscales y gestión financiera territorial. En la dimensión de resultados fiscales, Galán obtuvo un puntaje de 35,25, lo que indica que tiene un desempeño fiscal moderado. En la dimensión de gestión financiera territorial, Galán obtuvo un puntaje de 16,00, lo que indica que tiene un desempeño fiscal bueno.

En términos de desempeño municipal, Galán obtuvo un MDM de 61,57 en 2021. Este índice se compone de dos dimensiones: gestión y resultados. En la dimensión de gestión, Galán obtuvo un puntaje de 62,62, lo que indica que tiene un desempeño municipal moderado. En la dimensión de resultados, Galán obtuvo un puntaje de 70,72, lo que indica que tiene un desempeño municipal bueno.

7.1.7. Caracterización Socioeconómica Municipio de Gámbita

Tabla 7
Caracterización Socioeconómica Municipio de Gámbita

Gámbita	
Región	Centro Oriente
Superficie	519 KM ²
Población	4218 habitantes, 8,13 Habs/KM ²

Servicios Públicos	Acueducto: 7,34%, Alcantarillado: 7,34%, Energía Rural: 73,50%
Infraestructura	Déficit Cuantitativo de Vivienda: 18,38%
MDM 2021	Gestión: 63,72 / Resultados: 63,55
IDF 2021	43,03
Economía	Vocación Agrícola y Ganadera, sus principales cultivos en orden de Hectáreas: Caña panelera, Tomate, Yuca, Papa, Mora
Salud	Cobertura SGSSS 97 %

Nota: Datos tomados del Departamento Nacional de Planeación (DNP, 2023)

En términos de desempeño fiscal, Gámbita obtuvo un IDF de 43,03 en 2021. Este índice se compone de dos dimensiones: resultados fiscales y gestión financiera territorial. En la dimensión de resultados fiscales, Gámbita obtuvo un puntaje de 34,02, lo que indica que tiene un desempeño fiscal bajo. En la dimensión de gestión financiera territorial, Gámbita obtuvo un puntaje de 8,95, lo que indica que tiene un desempeño fiscal bajo.

En términos de desempeño municipal, Gámbita obtuvo un MDM de 63,74 en 2021. Este índice se compone de dos dimensiones: gestión y resultados. En la dimensión de gestión, Gámbita obtuvo un puntaje de 63,72, lo que indica que tiene un desempeño municipal moderado. En la dimensión de resultados, Gámbita obtuvo un puntaje de 63,55, lo que indica que tiene un desempeño municipal moderado.

7.1.8. Caracterización Socioeconómica Municipio de Guadalupe

Tabla 8

Caracterización Socioeconómica Municipio de Guadalupe

Guadalupe	
Región	Centro Oriente
Superficie	144 KM ²
Población	4760 habitantes, 33,06 Habs/KM ²
Servicios Públicos	Acueducto: 100%, Alcantarillado: 21,96%, Energía Rural: 88,98%
Infraestructura	Déficit Cuantitativo de Vivienda: 3,94%
MDM 2021	Gestión: 51,34 / Resultados: 73,38
IDF 2021	58,45
Economía	Vocación Agrícola y Ganadera, sus principales cultivos en orden de Hectáreas: Caña panelera, Yuca, Café, Guayaba, Cacao
Salud	Cobertura SGSSS 75%

Nota: Datos tomados del Departamento Nacional de Planeación (DNP, 2023)

En términos de desempeño fiscal, Guadalupe obtuvo un IDF de 58,45 en 2021. Este índice se compone de dos dimensiones: resultados fiscales y gestión financiera territorial. En la dimensión de resultados fiscales, Guadalupe obtuvo un puntaje de 41,76, lo que indica que

tiene un desempeño fiscal bueno. En la dimensión de gestión financiera territorial, Guadalupe obtuvo un puntaje de 16,05, lo que indica que tiene un desempeño fiscal moderado.

En términos de desempeño municipal, Guadalupe obtuvo un MDM de 86,62 en 2021. Este índice se compone de dos dimensiones: gestión y resultados. En la dimensión de gestión, Guadalupe obtuvo un puntaje de 51,34, lo que indica que tiene un desempeño municipal moderado. En la dimensión de resultados, Guadalupe obtuvo un puntaje de 73,38, lo que indica que tiene un desempeño municipal muy bueno.

7.1.9. Caracterización Socioeconómica Municipio de Guapotá

Tabla 9
Caracterización Socioeconómica Municipio de Guapotá

Guapotá	
Región	Centro Oriente
Superficie	69 KM ²
Población	2509 habitantes, 36,36 Habs/KM ²
Servicios Públicos	Acueducto: 99,82%, Alcantarillado: 26,66%, Energía Rural: 96,33%
Infraestructura	Déficit Cuantitativo de Vivienda: 1,83%
MDM 2021	Gestión: 55,89 / Resultados: 70,97
IDF 2021	64,15
Economía	Vocación Agrícola y Ganadera, sus principales cultivos en orden de Hectáreas: Caña panelera, Café, Naranja, Mandarina, Yuca
Salud	Cobertura SGSSS 97 %

Nota: Datos tomados del Departamento Nacional de Planeación (DNP, 2023)

En términos de desempeño fiscal, Guapotá obtuvo un IDF de 64,15 en 2021. Este índice se compone de dos dimensiones: resultados fiscales y gestión financiera territorial. En la dimensión de resultados fiscales, Guapotá obtuvo un puntaje de 54,15, lo que indica que tiene un desempeño fiscal bueno. En la dimensión de gestión financiera territorial, Guapotá obtuvo un puntaje de 10,16 lo que indica que tiene un desempeño fiscal bajo.

En términos de desempeño municipal, Guapotá obtuvo un MDM de 57,92 en 2021. Este índice se compone de dos dimensiones: gestión y resultados. En la dimensión de gestión, Guapotá obtuvo un puntaje de 55,89, lo que indica que tiene un desempeño municipal moderado. En la dimensión de resultados, Guapotá obtuvo un puntaje de 70,97, lo que indica que tiene un desempeño municipal muy bueno.

7.1.10. Caracterización Socioeconómica Municipio de Hato

Tabla 10

Caracterización Socioeconómica Municipio de Hato

Hato	
Región	Centro Oriente
Superficie	172 KM ²
Población	2420 habitantes, 14,07 Habs/KM ²
Servicios Públicos	Acueducto: 60,58%, Alcantarillado: 23,74%, Energía Rural: 100%
Infraestructura	Déficit Cuantitativo de Vivienda: 5,28 %
MDM 2021	Gestión: 50,12 / Resultados: 65,84
IDF 2021	52,88
Economía	Vocación Agrícola y Ganadera, sus principales cultivos en orden de Hectáreas: Caña panelera, Café, Mandarina, Durazno, Naranja
Salud	Cobertura SGSSS 98%

Nota: Datos tomados del Departamento Nacional de Planeación (DNP, 2023)

En términos de desempeño fiscal, Hato obtuvo un IDF de 52,88 en 2021. Este índice se compone de dos dimensiones: resultados fiscales y gestión financiera territorial. En la dimensión de resultados fiscales, Hato obtuvo un puntaje de 38,21, lo que indica que tiene un desempeño fiscal moderado. En la dimensión de gestión financiera territorial, Hato obtuvo un puntaje de 14,67, lo que indica que tiene un desempeño fiscal bueno.

En términos de desempeño municipal, Hato obtuvo un MDM de 49,55 en 2021. Este índice se compone de dos dimensiones: gestión y resultados. En la dimensión de gestión, Hato obtuvo un puntaje de 50,12, lo que indica que tiene un desempeño municipal moderado. En la dimensión de resultados, Hato obtuvo un puntaje de 65,84, lo que indica que tiene un desempeño municipal bueno.

7.1.11. Caracterización Socioeconómica Municipio de Oiba

Tabla 11

Caracterización Socioeconómica Municipio de Oiba

Oiba	
Región	Centro Oriente
Superficie	285 KM ²
Población	11136 habitantes, 39,7 Habs/KM ²
Servicios Públicos	Acueducto: 83,11%, Alcantarillado: 52,65%, Energía Rural: 100%
Infraestructura	Déficit Cuantitativo de Vivienda: 5,73%
MDM 2021	Gestión: 56,09 / Resultados: 73,18
IDF 2021	52,95

Economía	Vocación Agrícola y Ganadera, sus principales cultivos en orden de Hectáreas: Caña panelera, Café, Yuca, Maíz, Naranja
Salud	Cobertura SGSSS 97%

Nota: Datos tomados del Departamento Nacional de Planeación (DNP, 2023)

En términos de desempeño fiscal, Oiba obtuvo un IDF de 52,95 en 2021. Este índice se compone de dos dimensiones: resultados fiscales y gestión financiera territorial. En la dimensión de resultados fiscales, Oiba obtuvo un puntaje de 34,29, lo que indica que tiene un desempeño fiscal moderado. En la dimensión de gestión financiera territorial, Oiba obtuvo un puntaje de 18,67, lo que indica que tiene un desempeño fiscal bueno.

En términos de desempeño municipal, Oiba obtuvo un MDM de 56,11 en 2021. Este índice se compone de dos dimensiones: gestión y resultados. En la dimensión de gestión, Oiba obtuvo un puntaje de 56,09, lo que indica que tiene un desempeño municipal moderado. En la dimensión de resultados, Oiba obtuvo un puntaje de 73,18, lo que indica que tiene un desempeño municipal bueno.

7.1.12. Caracterización Socioeconómica Municipio de Palmar

Tabla 12

Caracterización Socioeconómica Municipio de Palmar

Palmar	
Región	Centro Oriente
Superficie	20 KM ²
Población	1491 habitantes, 74,55 Habs/KM ²
Servicios Públicos	Acueducto: 99,11%, Alcantarillado: 36,54%, Energía Rural: 88,62%
Infraestructura	Déficit Cuantitativo de Vivienda: 0,96
MDM 2021	Gestión: 62,25 / Resultados: 75,73
IDF 2021	51,39
Economía	Vocación Agrícola y Aviar, sus principales cultivos en orden de Hectáreas: Mandarina, Maíz, Pepino, Yuca, Maracuyá
Salud	Cobertura SGSSS 97%

Nota: Datos tomados del Departamento Nacional de Planeación (DNP, 2023)

En términos de desempeño fiscal, Palmar obtuvo un IDF de 51,39 en 2021. Este índice se compone de dos dimensiones: resultados fiscales y gestión financiera territorial. En la dimensión de resultados fiscales, Palmar obtuvo un puntaje de 36,05, lo que indica que tiene un desempeño fiscal bajo. En la dimensión de gestión financiera territorial, Palmar obtuvo un puntaje de 15,33, lo que indica que tiene un desempeño fiscal moderado.

En términos de desempeño municipal, Palmar obtuvo un MDM de 61,55 en 2021. Este índice se compone de dos dimensiones: gestión y resultados. En la dimensión de gestión, Palmar obtuvo un puntaje de 62,25, lo que indica que tiene un desempeño municipal moderado. En la dimensión de resultados, Palmar obtuvo un puntaje de 75,73, lo que indica que tiene un desempeño municipal muy bueno.

7.1.13. Caracterización Socioeconómica Municipio de Palmas del Socorro

Tabla 13

Caracterización Socioeconómica Municipio de Palmas del Socorro

Palmas del Socorro	
Región	Centro Oriente
Superficie	62 KM ²
Población	2664 habitantes, 42,97 Habs/KM ²
Servicios Públicos	Acueducto: 94,38%, Alcantarillado: 33,39%, Energía Rural: 100%
Infraestructura	Déficit Cuantitativo de Vivienda: 1,36%
MDM 2021	Gestión: 60,99 / Resultados: 73,04
IDF 2021	59,09
Economía	Vocación Agrícola y Aviar, sus principales cultivos en orden de Hectáreas: Mandarina, Plátano, Caña panelera, Yuca, Café
Salud	Cobertura SGSSS 95%

Nota: Datos tomados del Departamento Nacional de Planeación

En términos de desempeño fiscal, Palmas del Socorro obtuvo un IDF de 59,09 en 2021. Este índice se compone de dos dimensiones: resultados fiscales y gestión financiera territorial. En la dimensión de resultados fiscales, Palmas del Socorro obtuvo un puntaje de 43,22, lo que indica que tiene un desempeño fiscal moderado. En la dimensión de gestión financiera territorial, Palmas del Socorro obtuvo un puntaje de 15,76, lo que indica que tiene un desempeño fiscal bueno.

En términos de desempeño municipal, Palmas del Socorro obtuvo un MDM de 61,28 en 2021. Este índice se compone de dos dimensiones: gestión y resultados. En la dimensión de gestión, Palmas del Socorro obtuvo un puntaje de 60,99, lo que indica que tiene un desempeño municipal moderado. En la dimensión de resultados, Palmas del Socorro obtuvo un puntaje de 73,04, lo que indica que tiene un desempeño municipal muy bueno.

7.1.14. Caracterización Socioeconómica Municipio de Simacota

Tabla 14

Caracterización Socioeconómica Municipio de Simacota

Simacota	
Región	Centro Oriente
Superficie	982 KM ²
Población	10788 habitantes, 10,99 Habs/KM ²
Servicios Públicos	Acueducto: 68,43%, Alcantarillado: 37,08%, Energía Rural: 77,56%
Infraestructura	Déficit Cuantitativo de Vivienda: 25,90%
MDM 2021	Gestión: 62,38 / Resultados: 64,48
IDF 2021	49,82
Economía	Vocación Agrícola y Aviar, sus principales cultivos en orden de Hectáreas: Palma de aceite, Yuca, Mandarina, Limón, Plátano
Salud	Cobertura SGSSS 94%

Nota: Datos tomados del Departamento Nacional de Planeación (DNP, 2023)

En términos de desempeño fiscal, Simacota obtuvo un IDF de 49,82 en 2021. Este índice se compone de dos dimensiones: resultados fiscales y gestión financiera territorial. En la dimensión de resultados fiscales, Simacota obtuvo un puntaje de 29,82, lo que indica que tiene un desempeño fiscal bajo. En la dimensión de gestión financiera territorial, Simacota obtuvo un puntaje de 20,00, lo que indica que tiene un desempeño fiscal moderado.

En términos de desempeño municipal, Simacota obtuvo un MDM de 62,26 en 2021. Este índice se compone de dos dimensiones: gestión y resultados. En la dimensión de gestión, Simacota obtuvo un puntaje de 62,38, lo que indica que tiene un desempeño municipal moderado. En la dimensión de resultados, Simacota obtuvo un puntaje de 64,48, lo que indica que tiene un desempeño municipal bueno.

7.1.15. Caracterización Socioeconómica Municipio de Suaita

Tabla 15

Caracterización Socioeconómica Municipio de Suaita

Suaita	
Región	Centro Oriente
Superficie	296 KM ²
Población	10691 habitantes, 36,12 Habs/KM ²
Servicios Públicos	Acueducto: 68,42%, Alcantarillado: 37,30 %, Energía Rural: 85,67%
Infraestructura	Déficit Cuantitativo de Vivienda: 8,29%
MDM 2021	Gestión: 38,61 / Resultados: 72,52
IDF 2021	65,29

Economía	Vocación Agrícola y Aviar, sus principales cultivos en orden de Hectáreas: Caña Panelera, Yuca, Mandarina, Naranja, Limón
Salud	Cobertura SGSSS 85%

Nota: Datos tomados del Departamento Nacional de Planeación (DNP, 2023)

En términos de desempeño fiscal, Suaita obtuvo un IDF de 65,29 en 2021. Este índice se compone de dos dimensiones: resultados fiscales y gestión financiera territorial. En la dimensión de resultados fiscales, Suaita obtuvo un puntaje de 45,29, lo que indica que tiene un desempeño fiscal bueno. En la dimensión de gestión financiera territorial, Suaita obtuvo un puntaje de 20,00, lo que indica que tiene un desempeño fiscal muy bueno.

En términos de desempeño municipal, Suaita obtuvo un MDM de 62,26 en 2021. Este índice se compone de dos dimensiones: gestión y resultados. En la dimensión de gestión, Suaita obtuvo un puntaje de 38,61, lo que indica que tiene un desempeño municipal bajo. En la dimensión de resultados, Suaita obtuvo un puntaje de 72,52, lo que indica que tiene un desempeño municipal muy bueno.

8. Análisis Vertical y Horizontal Municipios de la Provincia Comunera

Cómo se indicó en la metodología de la investigación se harán análisis comparativos de forma horizontal y vertical de los ingresos de los municipios de la provincia comunera, técnicas que se utilizan para evaluar la situación financiera de una empresa o entidad,

8.1. Análisis Vertical

El análisis vertical es una técnica que compara los diferentes elementos de un estado financiero con una base común, generalmente el total de activos o de ingresos. Esto permite identificar las tendencias y relaciones entre los diferentes elementos del estado financiero, en esta investigación específicamente se hará sobre los ingresos corrientes, teniendo presente que estos están compuestos por los ingresos tributarios y no tributarios de los municipios estudiados en el periodo de tiempo de 2011 a 2021

9.1.1 Municipio de Chima

Gráfica 1

Evolución Ingresos Tributarios Precios Constantes de 2022 Chima

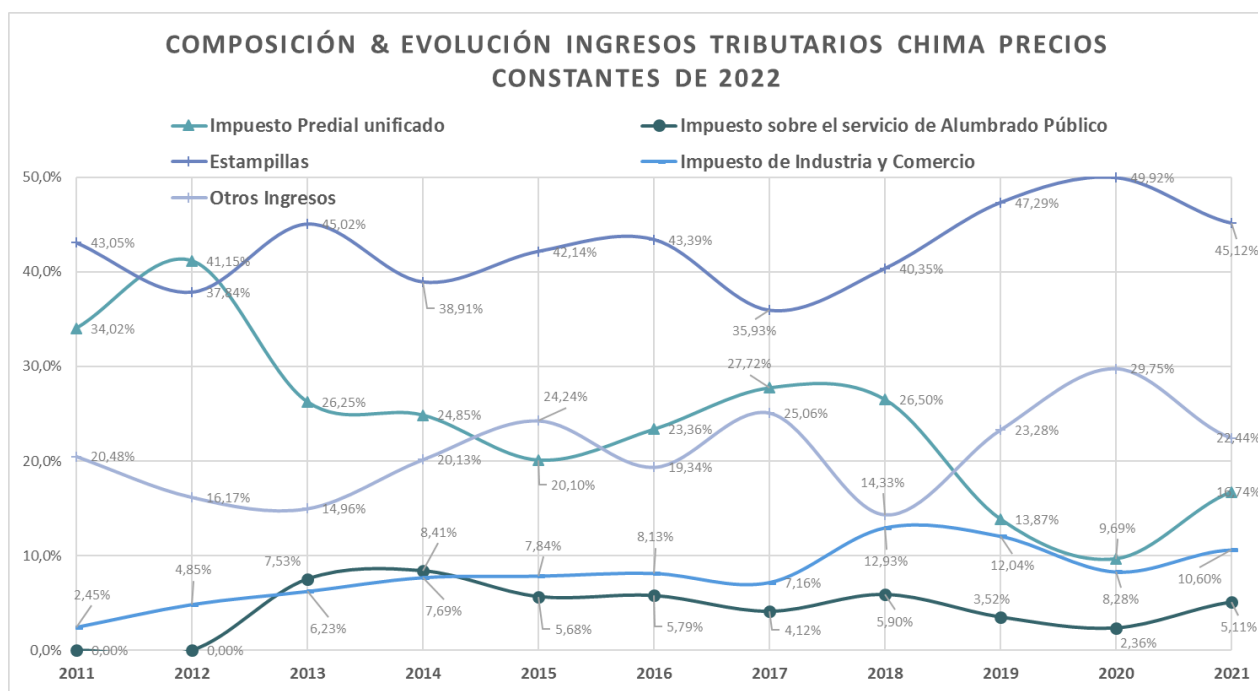

Fuente: Elaboración Propia. Datos tomados de matrices financieras del grupo de investigación

El porcentaje de participación de cada impuesto por año puede ser observado en la gráfica, a continuación, se hará un comentario pormenorizado de los rubros más representativos que componen los ingresos tributarios y su comportamiento en el periodo de tiempo analizado.

Impuesto predial unificado: Ha experimentado una disminución constante, con una variación promedio anual negativa durante el periodo de tiempo analizado del 3.33%, representa una parte significativa de los ingresos tributarios, con un aumento de 5.74 puntos porcentuales durante el periodo.

Impuesto sobre el servicio de alumbrado público: Muestra un crecimiento constante, con una variación promedio anual durante el periodo analizado positiva del 3.26%.

Estampillas: Han experimentado una variación promedio anual durante el periodo de tiempo analizado positiva del 16%, mostrando estabilidad en su recaudo

Impuesto de industria y comercio: Ha mantenido una participación relativamente constante, con una ligera disminución promedio anual durante el periodo de tiempo analizado del 1,8%.

Otros ingresos tributarios: Han experimentado variaciones, con una disminución promedio anual durante el periodo de tiempo analizado del 3,1%.

Gráfica 2
Evolución Ingresos No Tributarios Precios Constantes de 2022 Chima

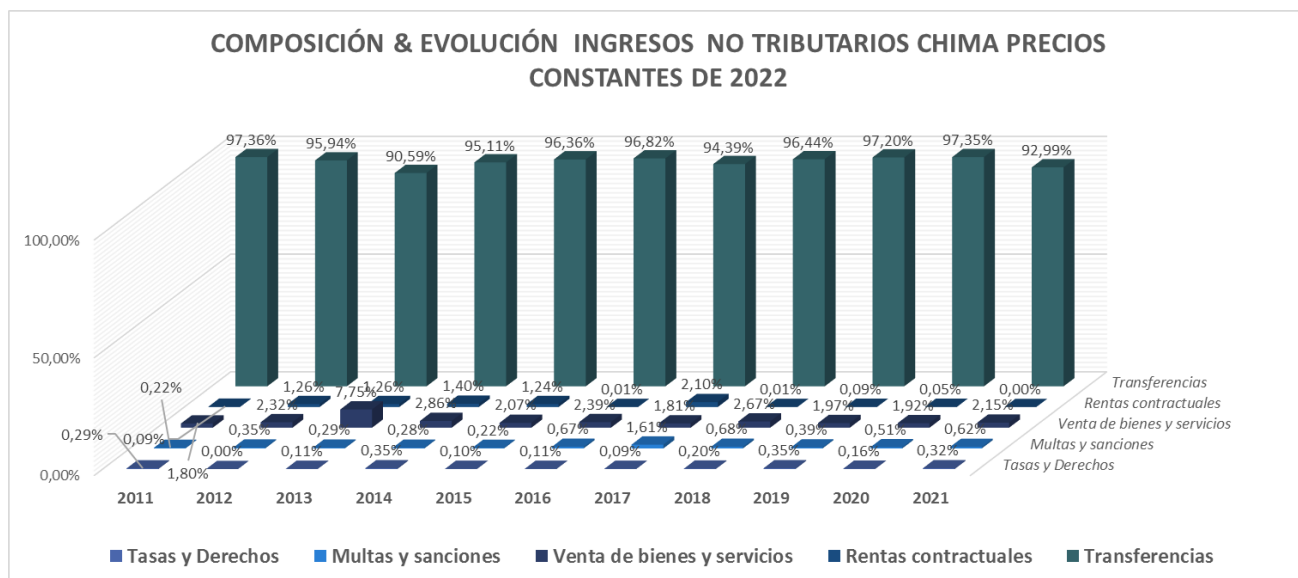

Fuente: Elaboración Propia. Datos tomados de matrices financieras del grupo de investigación

Tasas y Derechos: Contribuyen mínimamente, dado su comportamiento variable es posible evidenciar una disminución promedio anual del 0.02%. durante el periodo de tiempo analizado

Multas y Sanciones: Han tenido una participación marginal, también con una disminución promedio anual del 0.06%. durante el periodo de tiempo analizado

Venta de Bienes y Servicios: Han mantenido una participación relativamente constante, con un aumento promedio anual del 0.11%. durante el periodo de tiempo analizado

Rentas Contractuales: Su participación es mínima y ha disminuido en promedio anualmente un 0.09%.

Transferencias: Representan la mayor parte de los ingresos no tributarios, con una disminución promedio anual del 0.89%, que se reduzcan tan poco en el periodo de tiempo analizado muestra la fuerte dependencia del gobierno nacional para el funcionamiento del municipio

9.1.2 Municipio de Confines

Gráfica 3

Evolución Ingresos Tributarios Precios Constantes de 2022 Confines

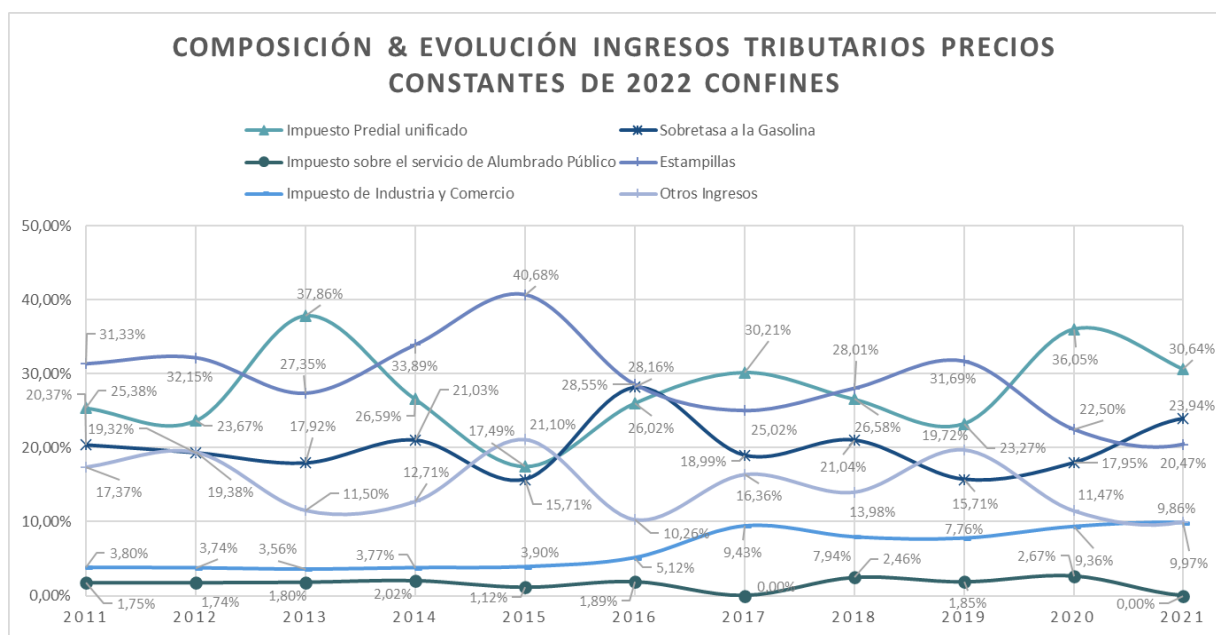

Fuente: Elaboración Propia. Datos tomados de matrices financieras del grupo de investigación

El porcentaje de participación de cada impuesto por año puede ser observado en la gráfica, a continuación, se hará un comentario pormenorizado de los rubros más representativos que componen los ingresos tributarios y su comportamiento en el periodo de tiempo analizado.

Impuesto Predial Unificado: Aunque muestra fluctuaciones, hay una tendencia general a la baja desde el 36,05% en 2020 al 22,38% en 2022, lo que podría indicar cambios en las tasas impositivas o en la base gravable.

Sobretasa a la Gasolina: Experimenta variaciones, destacando un aumento del 23,94% en 2022-2021. Esto podría relacionarse con cambios en la demanda de combustibles o ajustes en las políticas fiscales.

Impuesto sobre el Servicio de Alumbrado Público: Muestra una variación considerable, con una disminución del 2,67% en 2021-2020 y la ausencia de recaudación en 2022. Esto podría indicar cambios en la prestación de servicios públicos.

Estampillas: Aunque fluctúa, se mantiene como una fuente significativa, con una variación del 28,76% en 2022-2021. Se podría explorar la posibilidad de expandir el uso de estampillas como mecanismo fiscal.

Impuesto de Industria y Comercio: Experimenta un crecimiento constante, alcanzando el 9,86% en 2022. Este incremento podría deberse a una mayor actividad económica gravada.

Otros Ingresos: Aunque hay variaciones, sigue siendo una fuente importante, con una variación del 17,74% en 2022-2021. La diversificación de otras fuentes de ingresos podría ser clave para la estabilidad financiera.

Gráfica 4
Evolución Ingresos No Tributarios Precios Constantes de 2022 Confines

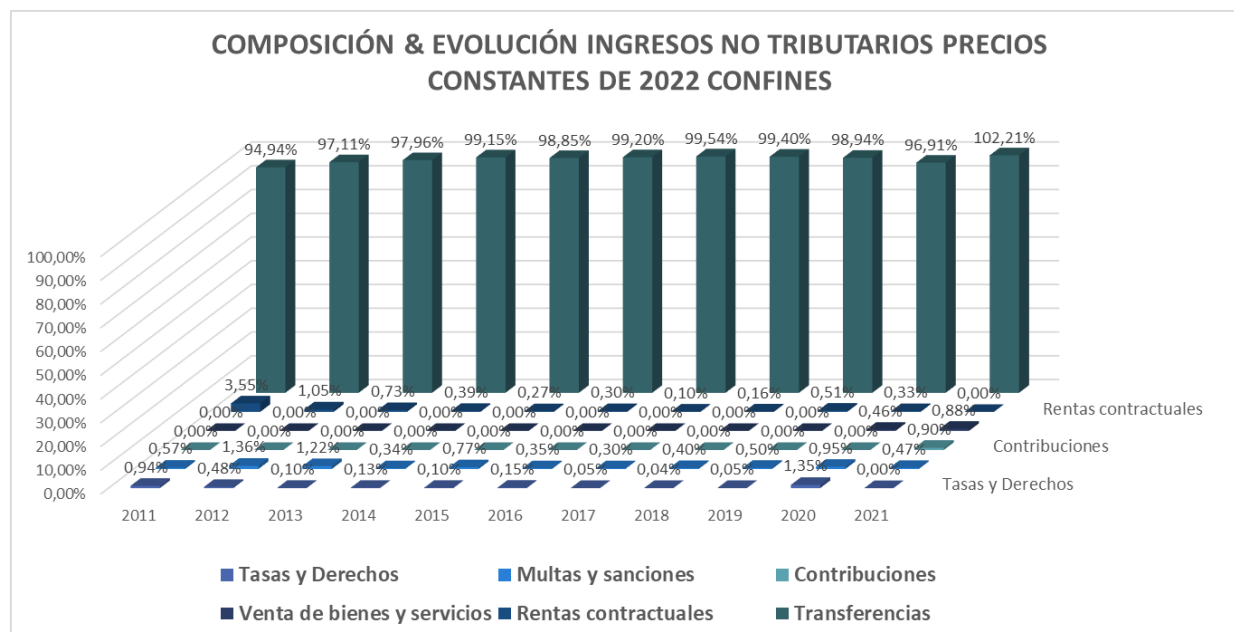

Fuente: Elaboración Propia. Datos tomados de matrices financieras del grupo de investigación

Tasas y Derechos: Aunque contribuyen modestamente, experimentan una variación del 0,49% en 2022-2021.

Multas y Sanciones: Presentan una variación del 0,33% en 2022-2021. La eficacia de las políticas de aplicación de multas podría requerir revisión.

Contribuciones: Aunque son mínimas, muestran un aumento del 3,44% en 2022. Evaluar la posibilidad de aumentar la contribución de esta fuente podría ser beneficioso.

Venta de Bienes y Servicios: Aunque representan una pequeña proporción, hay un aumento del 0,88% en 2022-2021. Explorar oportunidades para expandir esta fuente podría ser valioso.

Rentas Contractuales: Muestran una variación del 0,00% en 2022-2021. Evaluación de posibles contratos y acuerdos adicionales podría ser útil.

Transferencias: Aunque constituyen la mayor parte, experimentan una variación del -4,34% en 2022-2021. Se podría investigar la razón detrás de esta disminución para garantizar la estabilidad de ingresos no tributarios.

9.1.3 Municipio de Contratación

Gráfica 5

Evolución Ingresos Tributarios Precios Constantes de 2022 Contratación

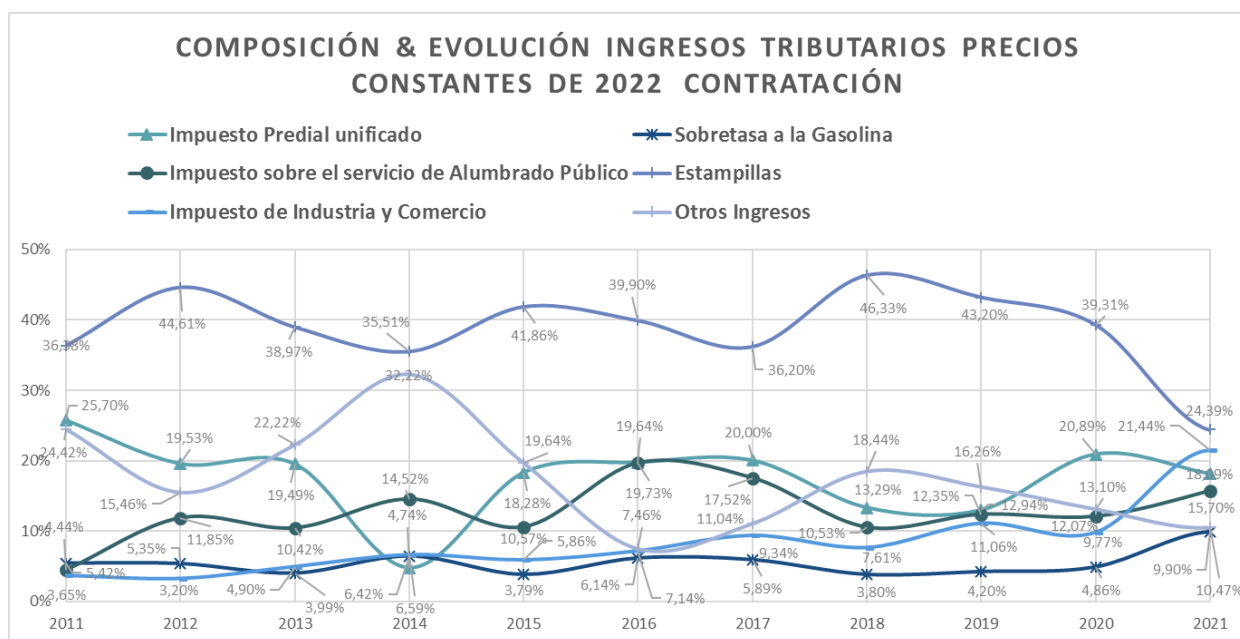

Fuente: Elaboración Propia. Datos tomados de matrices financieras del grupo de investigación

El porcentaje de participación de cada impuesto por año puede ser observado en la gráfica, a continuación, se hará un comentario pormenorizado de los rubros más representativos que componen los ingresos tributarios y su comportamiento en el periodo de tiempo analizado.

Impuesto Predial Unificado: Este tributo experimenta una notable disminución desde el 25.70% en 2011 hasta el 14.85% en 2021, evidenciando una fluctuación significativa a lo largo del período de estudio, el descenso más pronunciado se observa en 2014, con una abrupta caída al 4.74%, sugiriendo posiblemente ajustes en las tasaciones o cambios en la política fiscal local.

Sobretasa a la Gasolina: Se destaca un aumento significativo en 2021, alcanzando el 9.90%, lo que contrasta con los años precedentes, en los que su participación en los ingresos tributarios no superó el 5%

Impuesto sobre el Servicio de Alumbrado Público: Experimenta un crecimiento constante, pasando del 4.44% en 2011 al 21.17% en 2021, el aumento más significativo se registra entre 2016 y 2021, lo que indica una posible expansión en la cobertura de este servicio o una revisión en las tarifas aplicadas.

Estampillas: Aunque inicialmente representan una proporción considerable (36.38% en 2011), muestran una disminución constante hasta el 31.45% en 2021, la marcada reducción

puede ser resultado de cambios en las políticas relacionadas con las estampillas o modificaciones en la actividad económica local.

Impuesto de Industria y Comercio: Experimenta variaciones notables, con un incremento sustancial en 2021 (21.44%), la introducción de nuevos sectores económicos, la formalización de quienes ejercían su actividad de manera informal o ajustes en las tarifas podrían explicar este aumento significativo.

Otros Ingresos Tributarios: Presentan fluctuaciones considerables, destacándose un pico en 2013 (32.22%), aunque experimentan una disminución después de 2013, siguen siendo una fuente relevante de ingresos.

Gráfica 6
Evolución Ingresos No Tributarios Precios Constantes de 2022 Contratación

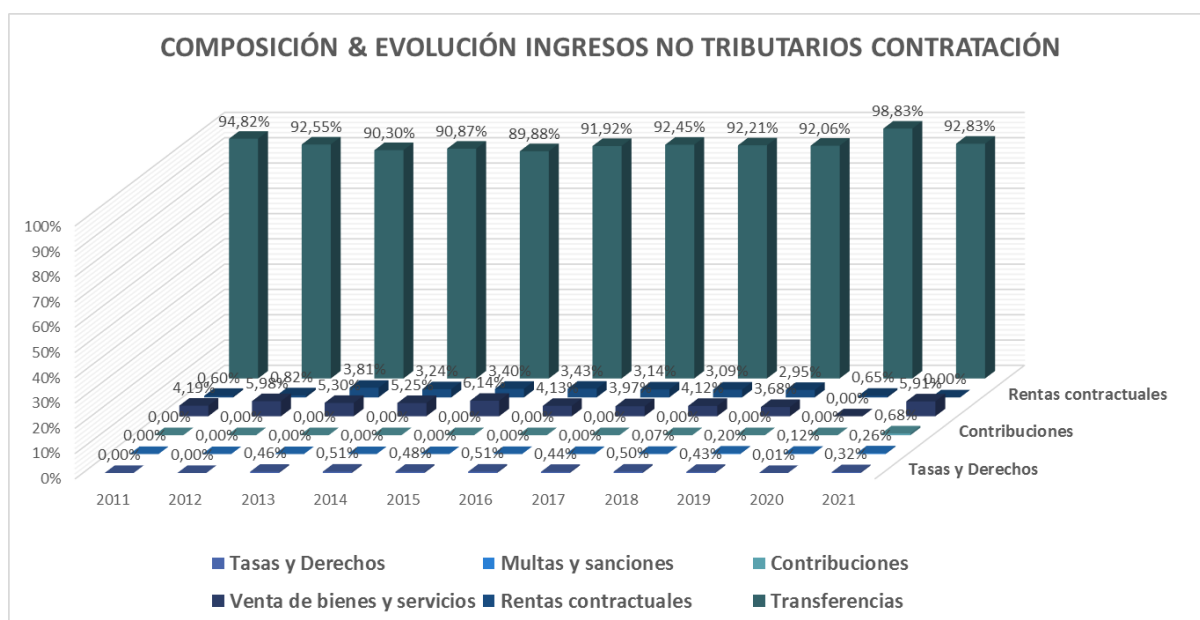

Fuente: Elaboración Propia. Datos tomados de matrices financieras del grupo de investigación

Tasas y Derechos: Mantienen niveles bajos y relativamente estables a lo largo del periodo.

Multas y Sanciones: Inicialmente insignificantes, muestran un aumento mínimo en 2021. El bajo impacto sugiere la necesidad de revisar las políticas de cumplimiento y aplicación de sanciones para mejorar la eficacia como fuente de ingresos.

Contribuciones: Aumentan gradualmente desde 2019, pero su contribución sigue siendo baja.

Venta de Bienes y Servicios: Muestra estabilidad con variaciones mínimas, se puede considerar la identificación de oportunidades para expandir la oferta de bienes y servicios, aprovechando posibles nichos de mercado.

Rentas Contractuales: Experimenta un aumento significativo en 2012, pero luego disminuye.

Transferencias: Mantienen niveles altos y estables, contribuyendo de manera significativa a los ingresos corrientes, la gestión eficaz de estas transferencias es crucial, incluida la diversificación de las fuentes y la garantía de su continuidad a largo plazo.

9.1.4 Municipio de Galán

Gráfica 7

Evolución Ingresos Tributarios Precios Constantes de 2022 Galán

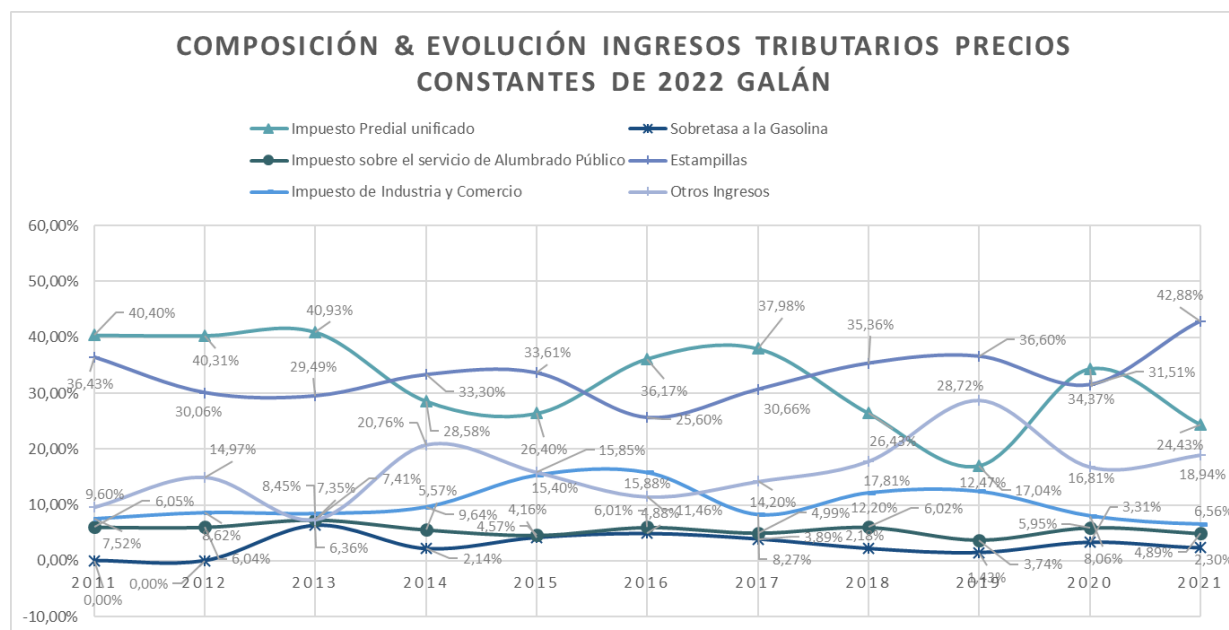

Fuente: Elaboración Propia. Datos tomados de matrices financieras del grupo de investigación

El porcentaje de participación de cada impuesto por año puede ser observado en la gráfica, a continuación, se hará un comentario pormenorizado de los rubros más representativos que componen los ingresos tributarios y su comportamiento en el periodo de tiempo analizado.

Impuesto Predial Unificado: Experimentó una disminución significativa desde su punto más alto en 2011 (40,40%). Es el segundo tributo más representativo de los ingresos tributarios en el periodo analizado

Sobretasa a la Gasolina: Ha mostrado variaciones, siendo más pronunciada en 2013 (6,36%). La tendencia a la baja podría indicar cambios en el consumo de combustibles o la eliminación de estaciones de servicio que surtan al municipio

Impuesto sobre el Servicio de Alumbrado Público: Experimentó fluctuaciones, siendo más bajo en 2014 (4,57%). La estabilidad reciente sugiere una posible consolidación en la recaudación.

Estampillas: Muestra un crecimiento constante, con un aumento significativo en 2021, es el ingreso más representativo en el periodo analizado con un promedio del 34,67%. Este incremento podría relacionarse con la expansión de actividades sujetas a estampillas.

Impuesto de Industria y Comercio: Mostró variaciones a lo largo de los años, con una disminución desde su punto más alto en 2015 (15,40%). La estabilización reciente podría indicar una normalización en la actividad comercial.

Otros Ingresos: Presenta variaciones, con un pico en 2013 (14,97%). La diversificación de fuentes contribuye a la estabilidad general de los ingresos tributarios.

Gráfica 8

Evolución Ingresos No Tributarios Precios Constantes de 2022 Galán



Fuente: Elaboración Propia. Datos tomados de matrices financieras del grupo de investigación

Tasas y Derechos: Contribuyen mínimamente, con una variación insignificante a lo largo del tiempo.

Multas y Sanciones: Aunque representan una pequeña proporción, han experimentado variaciones, siendo más pronunciada en 2012 (0,44%).

Contribuciones: Mostró un aumento significativo en 2021, posiblemente debido a cambios en la normativa o políticas locales.

Venta de Bienes y Servicios: Contribuye mínimamente, con variaciones mínimas a lo largo de los años.

Rentas Contractuales: Aunque su impacto es mínimo, ha experimentado fluctuaciones a lo largo del tiempo.

Transferencias: Constituyen la mayoría de los ingresos no tributarios, mostrando una disminución en 2021. Esto podría requerir una evaluación de las fuentes de transferencias.

9.1.5 Municipio de Gámbita

Gráfica 9

Evolución Ingresos Tributarios Precios Constantes de 2022 Gámbita

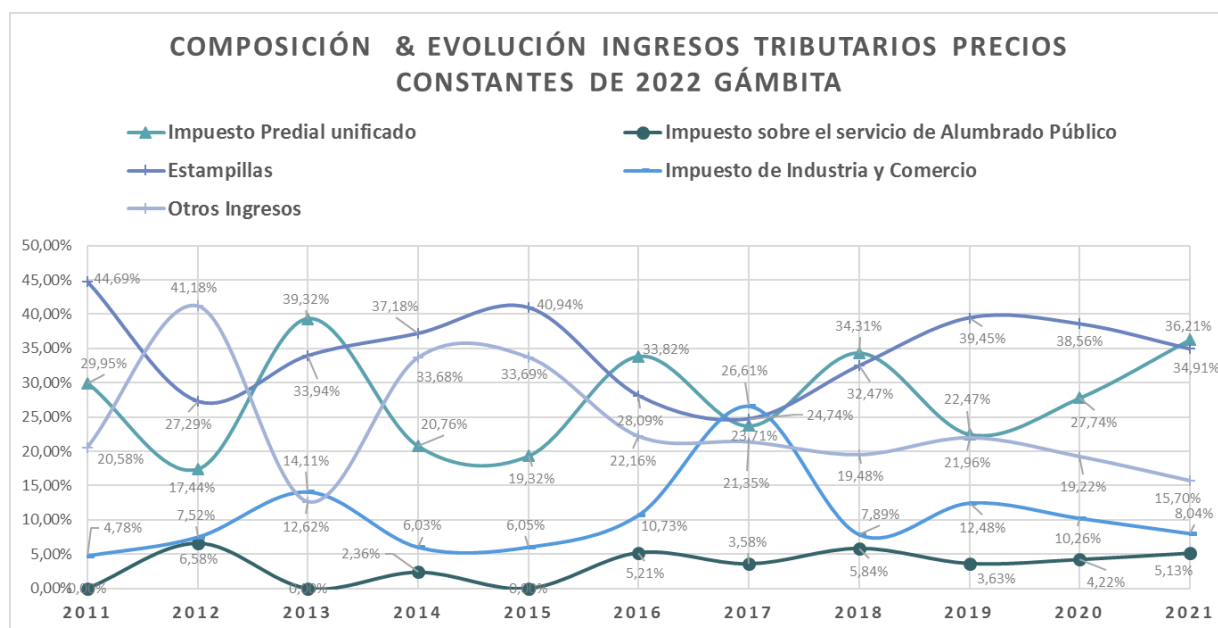

Fuente: Elaboración Propia. Datos tomados de matrices financieras del grupo de investigación

El porcentaje de participación de cada impuesto por año puede ser observado en la gráfica, a continuación, se hará un comentario pormenorizado de los rubros más representativos que componen los ingresos tributarios y su comportamiento en el periodo de tiempo analizado.

Impuesto Predial Unificado: Ha experimentado fluctuaciones significativas. Inicia con un 29,95% en 2011, alcanza su punto máximo en 39,32% en 2013, luego disminuye, pero

vuelve a aumentar en 2021, la variación porcentual muestra cambios notables, con un promedio de 27.41%.

Impuesto sobre el Servicio de Alumbrado Público: Comienza en 0% en 2011, aumenta gradualmente y alcanza su punto máximo en 6.58% en 2012. Muestra cierta estabilidad a partir de entonces., la variación porcentual muestra un aumento general, con un promedio de 3.49%.

Estampillas: Inicia con un alto porcentaje del 44.69% en 2011, luego experimenta fluctuaciones. Muestra una tendencia al alza en los últimos años. La variación porcentual es significativa, con un promedio de 35.64%.

Impuesto de Industria y Comercio: Inicia en 4.78%, experimenta un aumento considerable en 2013, seguido de fluctuaciones, la variación porcentual es relativamente estable, con un promedio de 10.28%.

Otros Ingresos: Muestra variaciones, pero en general, es menos fluctuante que otros tributos, la variación porcentual promedio es del 23.18%.

Gráfica 10
Evolución Ingresos No Tributarios Precios Constantes de 2022 Gámbita



Fuente: Elaboración Propia. Datos tomados de matrices financieras del grupo de investigación

Tasas y Derechos: Inicia en 0.90% en 2011, alcanzando su punto máximo en 0.46% en 2012, y posteriormente manteniéndose en niveles bajos, cerrando en 0.35% en 2021.

La variación porcentual es mínima, indicando una estabilidad en la recaudación de este componente.

Multas y Sanciones: Inicia en 0.53% en 2011, experimenta variaciones notables a lo largo del periodo, cerrando en 0.55% en 2021, la variación porcentual promedio es del 1.18%.

Contribuciones: Se observa un cambio significativo a partir de 2019, cuando alcanza el 3.89%, llegando al 4.45% en 2021.

Venta de Bienes y Servicios: Inicia en 0% en 2011, experimenta un aumento constante hasta llegar al 2.14% en 2020, cerrando en 1.40% en 2021, la variación porcentual promedio es del 1.11%.

Rentas Contractuales: Inicia en 0.19% en 2011, experimenta fluctuaciones, y cierra en 0% en 2020 y 2021.

Transferencias: Representan una proporción significativa de los ingresos no tributarios, oscilando entre el 95.02% y el 98.38% durante el periodo analizado.

9.1.6 Municipio de Guacamayo

Gráfica 11

Evolución Ingresos Tributarios Precios Constantes de 2022 Guacamayo

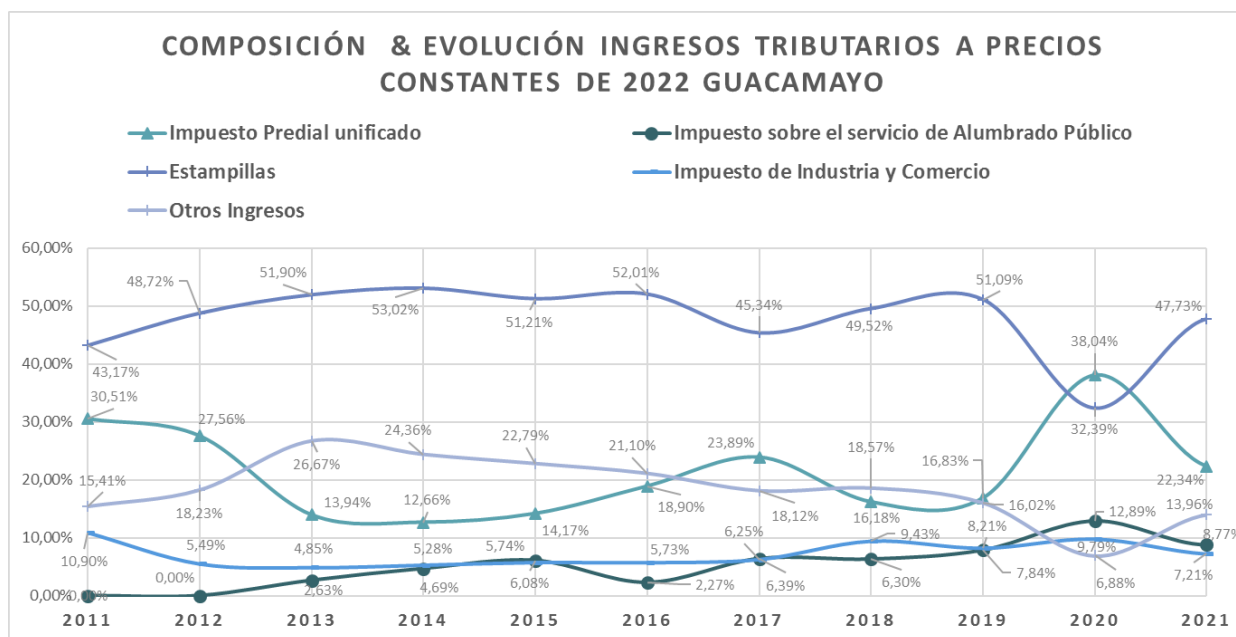

Fuente: Elaboración Propia. Datos tomados de matrices financieras del grupo de investigación

El porcentaje de participación de cada impuesto por año puede ser observado en la gráfica, a continuación, se hará un comentario pormenorizado de los rubros más representativos que componen los ingresos tributarios y su comportamiento en el periodo de tiempo analizado.

Impuesto Predial Unificado: Se observa una variación significativa a lo largo del periodo analizado, con un aumento marcado en los años 2012 y 2020, este tributo alcanzó su punto máximo en 2020, representando el 38.04% de los ingresos tributarios.

Impuesto sobre el Servicio de Alumbrado Público: Experimentó un crecimiento constante a lo largo de los años, alcanzando su punto máximo en 2020 con un 12.81% de los ingresos tributarios.

Estampillas: Mostró variaciones a lo largo del tiempo, con un pico en 2013 y 2014 representando el 51.90% y 53.02% respectivamente. La disminución posterior podría indicar cambios en la emisión o uso de estampillas.

Impuesto de Industria y Comercio: Mantuvo una estabilidad general, con una ligera disminución hacia 2022, este tributo representó en promedio el 7.18% de los ingresos corrientes, siendo una fuente consistente pero no dominante de ingresos.

Otros Ingresos: Experimentó variaciones a lo largo del periodo, con una media del 17.90%.

Gráfica 12
Evolución Ingresos No Tributarios Precios Constantes de 2022 Guacamayo

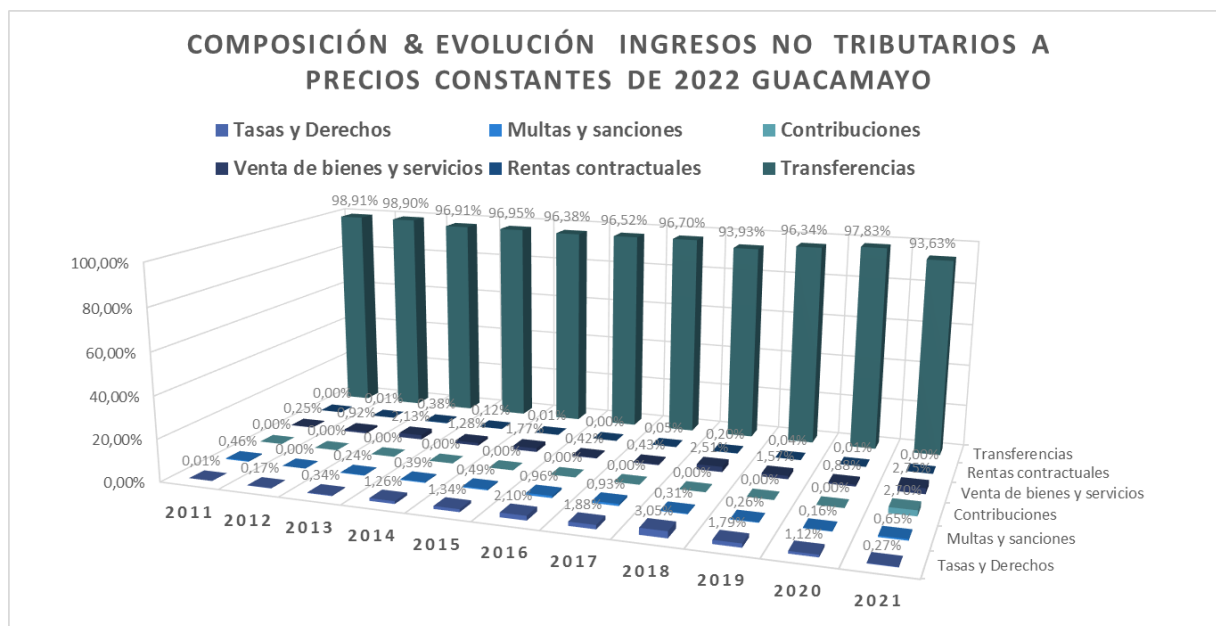

Fuente: Elaboración Propia. Datos tomados de matrices financieras del grupo de investigación

Tasas y Derechos: Experimentó un crecimiento gradual, representando en promedio el 0.38% de los ingresos corrientes. Un análisis específico de las tasas y derechos podría revelar áreas específicas de incremento.

Multas y Sanciones: Aunque las multas y sanciones mostraron cierta variabilidad, su contribución a los ingresos corrientes fue relativamente baja, con un promedio del 0.50%.

Contribuciones: Experimentó un aumento significativo en los últimos dos años, alcanzando el 2.70% en 2021. Este cambio podría indicar una revisión de políticas en relación con las contribuciones locales.

Venta de Bienes y Servicios: Experimentó variaciones a lo largo del tiempo, con un promedio del 2.20%.

Rentas Contractuales: Mostró una presencia mínima y prácticamente nula a lo largo del periodo, sugiriendo una limitada dependencia de este tipo de ingresos.

Transferencias: A pesar de representar una parte significativa de los ingresos, se observa una ligera disminución hacia 2021, indicando posiblemente cambios en las políticas de transferencias o en la asignación de recursos

9.1.7 Municipio de Guadalupe

Gráfica 13

Evolución Ingresos Tributarios Precios Constantes de 2022 Guadalupe

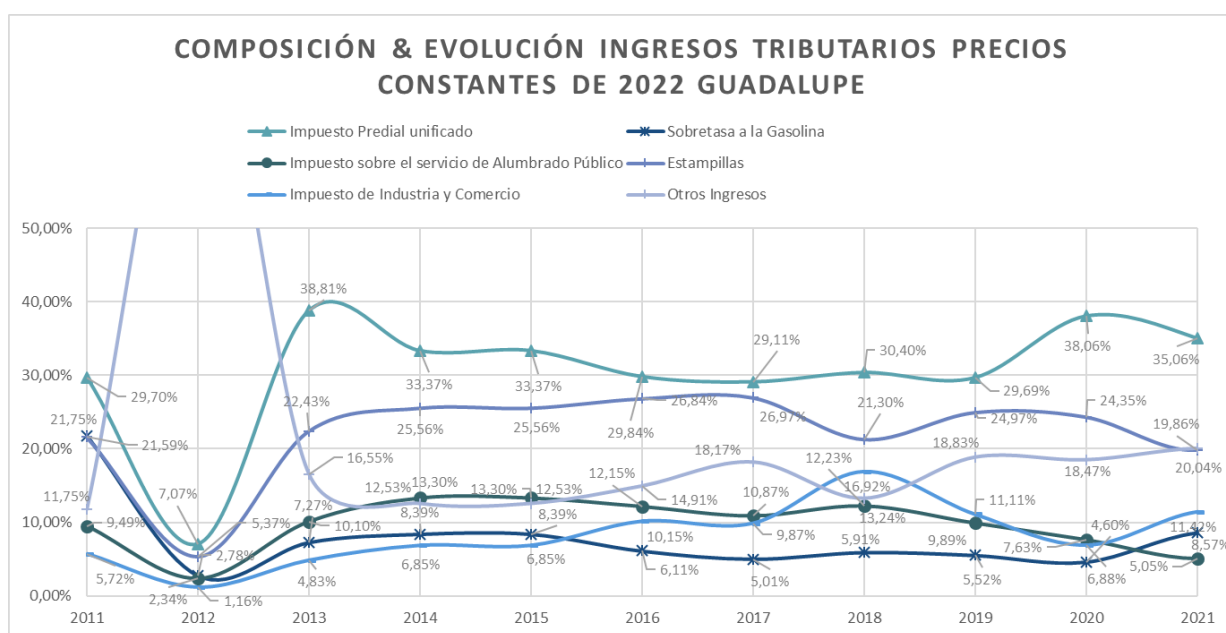

Impuesto Predial Unificado: Mostró fluctuaciones significativas, alcanzando su punto máximo en 2021, Aumentó en promedio un 20,73% durante el periodo lo que podría deberse a cambios en la base gravable o tasas impositivas.

Sobretasa a la Gasolina: Experimentó una disminución desde 2012, indicando cambios en los patrones de consumo de combustibles, tuvo una disminución promedio del 7,35% en los 10 años

Impuesto sobre el Servicio de Alumbrado Público: Muestra una tendencia a la baja, posiblemente debido a deficiencias en el alumbrado público o la concesión de este con un privado, representó el 9,3% en promedio de los ingresos tributarios en el periodo de tiempo analizado

Estampillas: Aunque ha experimentado variaciones, ha mantenido una participación significativa, siendo el segundo ingreso tributario más representativo con un 22,57% en promedio en el periodo analizado

Impuesto de Industria y Comercio: Ha mostrado variaciones, destacando un aumento en 2018, y uno progresivo del 4,31% siendo el 8,59% en promedio de los ingresos tributarios del periodo

Otros Ingresos: Con un significativo aumento del 80% en el 2012 y una posterior estabilización permite determinar una diversificación exitosa de las fuentes de ingreso del municipio

Gráfica 14
Evolución Ingresos No Tributarios Precios Constantes de 2022 Guadalupe

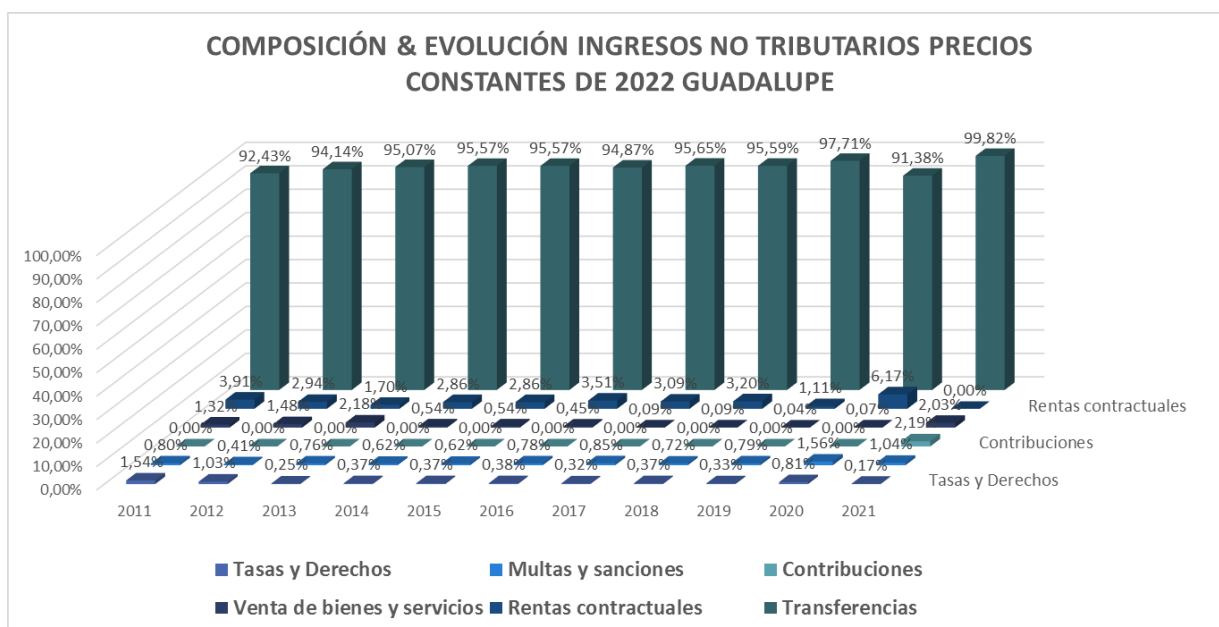

Fuente: Elaboración Propia. Datos tomados de matrices financieras del grupo de investigación

Tasas y Derechos: Contribuyen mínimamente, con una disminución promedio del 0,27%.

Multas y Sanciones: Experimentaron una variación promedio del 5,63%, con un aumento en 2021, lo que permite inferir una mejora en el cobro y ejecución de las sanciones económicas

Contribuciones: Mantuvieron una participación mínima, sin variaciones significativas, lo que alerta sobre la necesidad de una revisión y actualización del estatuto tributario municipal

Venta de Bienes y Servicios: Aumentaron en promedio un 4,84%, con un aumento en 2021, mejorando los indicadores en el periodo de tiempo analizado

Rentas Contractuales: Experimentaron una variación promedio del 3,53%, con una disminución en 2021.

Transferencias: Constituyen la mayoría de los ingresos no tributarios, representando el 91,38% en 2021 y mostrando una disminución promedio del 1,88% durante el periodo

9.1.8 Municipio de Guapotá

Gráfica 15

Evolución Ingresos Tributarios Precios Constantes de 2022 Guapotá

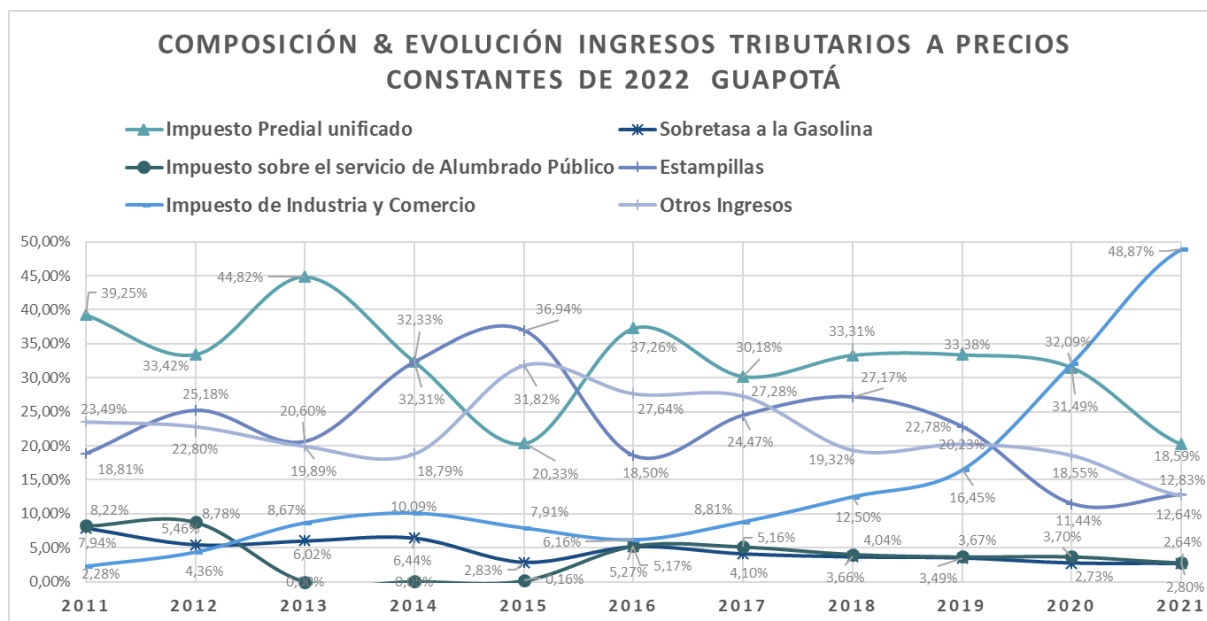

Fuente: Elaboración Propia. Datos tomados de matrices financieras del grupo de investigación

El porcentaje de participación de cada impuesto por año puede ser observado en la gráfica, a continuación, se hará un comentario pormenorizado de los rubros más representativos que componen los ingresos tributarios y su comportamiento en el periodo de tiempo analizado.

Impuesto Predial Unificado: Experimenta una marcada disminución del 39,25% en 2011 al 18,59% en 2022, sugiriendo una pérdida de relevancia en la estructura tributaria municipal. Factores como cambios en las tasas impositivas o en la base gravable podrían explicar este fenómeno.

Sobretasa a la Gasolina: Experimenta una disminución constante, pasando del 7,94% en 2011 al 1,99% en 2022, esto podría indicar cambios en los patrones de consumo de combustibles o el cese de algunas estaciones de servicio

Impuesto sobre el Servicio de Alumbrado Público: Muestra variaciones, con una tendencia general a la baja desde el 8,22% en 2011 al 2,56% en 2022, este descenso podría atribuirse a modificaciones en la prestación de servicios públicos o a cambios en la estructura tarifaria.

Estampillas: A pesar de fluctuaciones, las estampillas aumentan del 18,81% en 2011 al 22,15% en 2022. Este incremento podría ser indicativo de estrategias efectivas de recaudación o de un mayor énfasis en el uso de este mecanismo fiscal.

Impuesto de Industria y Comercio: Se erige como la principal fuente tributaria con un aumento significativo del 2,28% en 2011 al 48,77% en 2022.

Otros Ingresos: Experimenta una disminución del 23,49% en 2011 al 13,28% en 2022.

Gráfica 16

Evolución Ingresos No Tributarios Precios Constantes de 2022 Guapotá

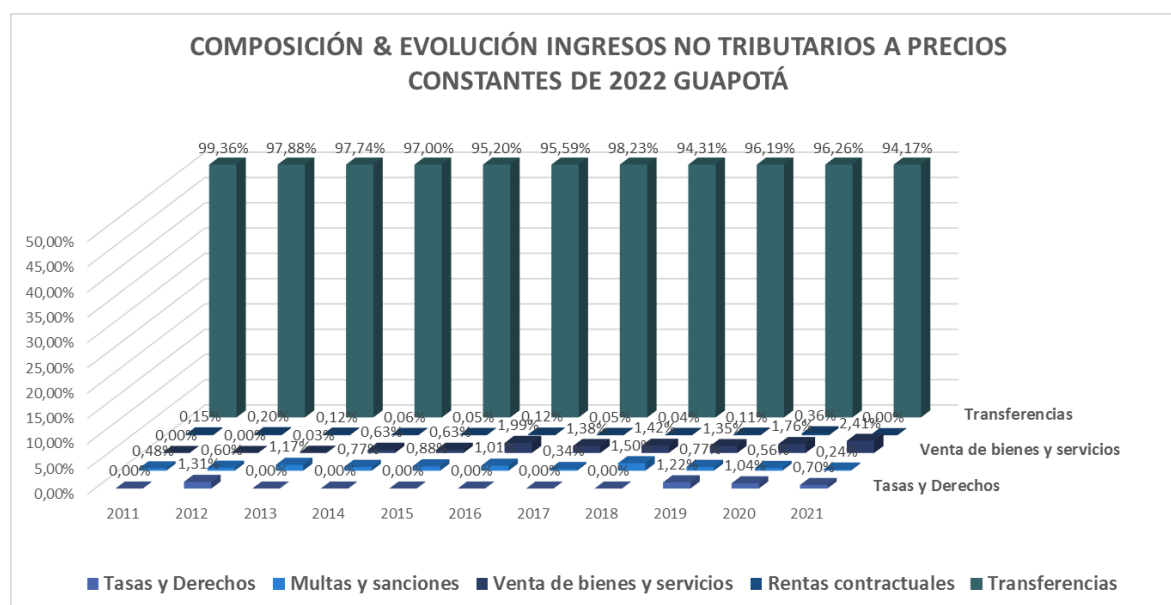

Fuente: Elaboración Propia. Datos tomados de matrices financieras del grupo de investigación

Tasas y Derechos: Aunque inicialmente marginal (0,02% en 2011), experimenta un aumento considerable hasta el 1,04% en 2022.

Multas y Sanciones: Mantiene una contribución modesta y relativamente estable a lo largo del periodo. Evaluar la eficacia de las políticas de aplicación de multas y sanciones podría ser esencial para optimizar esta fuente de ingresos.

Venta de Bienes y Servicios: Experimenta un aumento significativo del 0,00% en 2011 al 3,03% en 2022.

Rentas Contractuales: Inicialmente baja y permanece en 0,00%.

Transferencias: Aunque sigue siendo la principal fuente no tributaria, disminuye ligeramente del 99,36% en 2011 al 95,73% en 2022.

9.1.9 Municipio de Hato

Gráfica 17

Evolución Ingresos Tributarios Precios Constantes de 2022 Hato

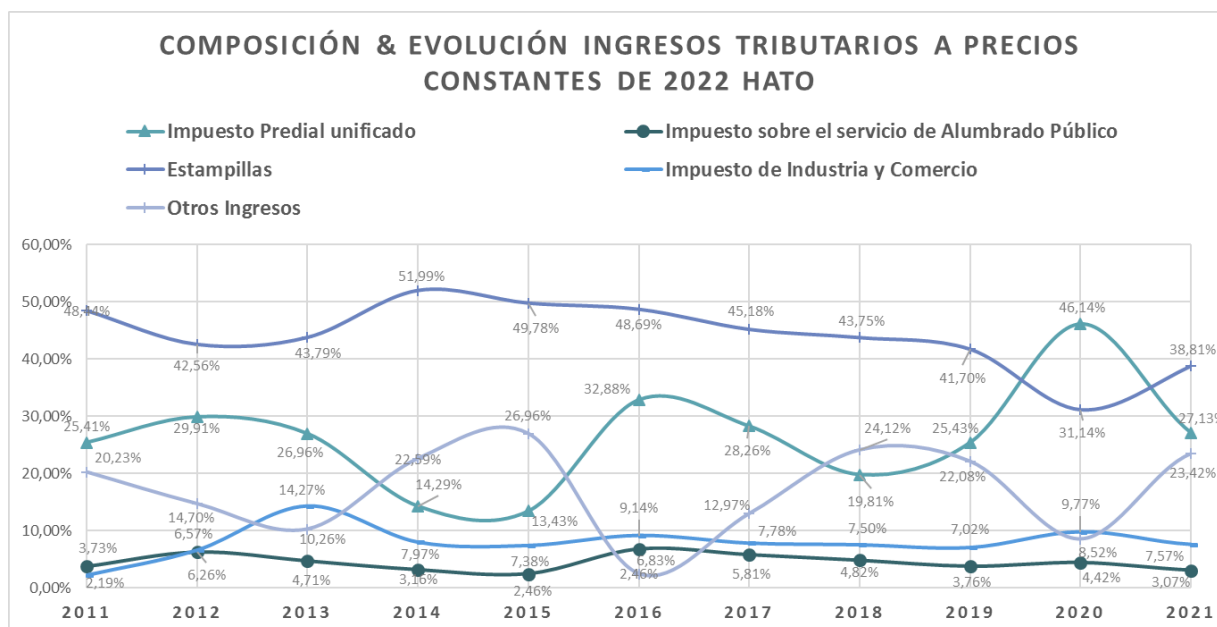

Fuente: Elaboración Propia. Datos tomados de matrices financieras del grupo de investigación

El porcentaje de participación de cada impuesto por año puede ser observado en la gráfica, a continuación, se hará un comentario pormenorizado de los rubros más representativos que componen los ingresos tributarios y su comportamiento en el periodo de tiempo analizado.

Impuesto Predial Unificado: Aunque se observa una variación promedio positiva, es crucial destacar el incremento excepcional del 46.14% en 2020. Este aumento puede indicar una revisión de la base catastral o campañas de saneamiento en la que se incrementa el recaudo pues anulan las multas para la regularización del tributo.

Impuesto sobre el Servicio de Alumbrado Público: Presenta una variación porcentual promedio de 4.31%, aunque este impuesto representa una fracción pequeña de los ingresos tributarios, la variación promedio sugiere cierta estabilidad.

Estampillas: A pesar de ser una fuente sustancial de ingresos, la variación promedio refleja cierta volatilidad. Las variaciones del 51.99% en 2014 y del 46.14% en 2020 son notables pueden obedecer a eventos electorales de carácter regional y nacional

Impuesto de Industria y Comercio: La contribución relativamente constante de este impuesto se ve interrumpida por un aumento significativo del 14.27% en 2013 y otro del 9.77% en 2020. Estos incrementos sugieren cambios en la actividad económica local o ajustes en las tasas impositivas.

Otros Ingresos: Con una variación porcentual promedio del 17.55%, este componente exhibe variaciones significativas, con un aumento destacado del 26.96% en 2015 y una disminución del 23.42% en 2020.

Gráfica 18

Evolución Ingresos Tributarios Precios Constantes de 2022 Hato

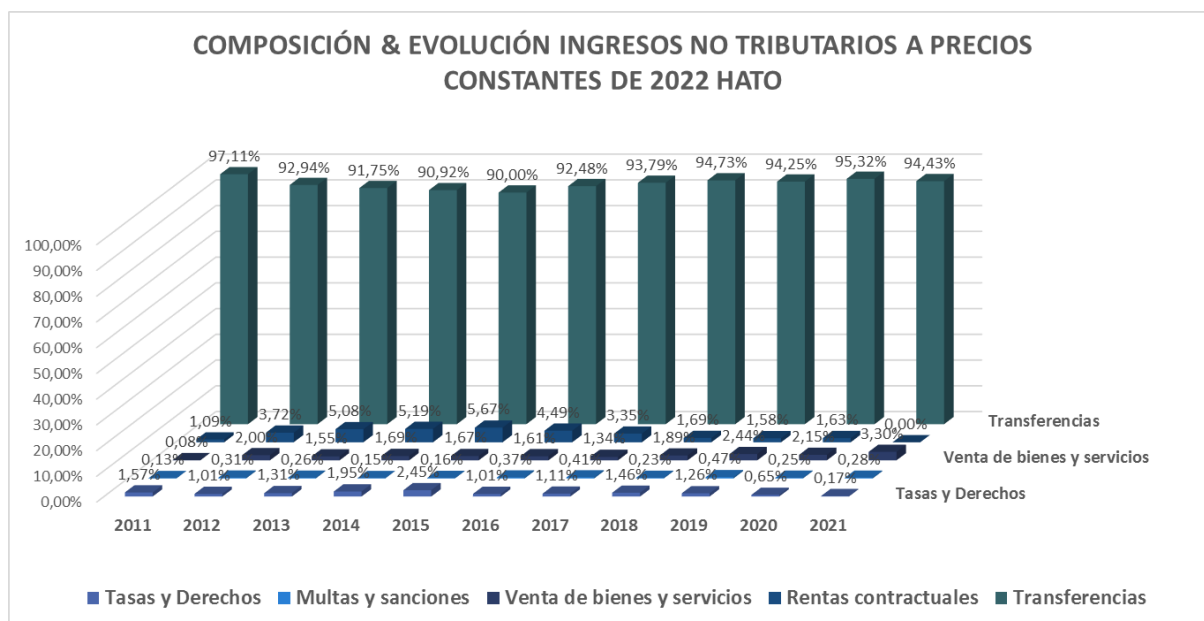

Fuente: Elaboración Propia. Datos tomados de matrices financieras del grupo de investigación

Tasas y Derechos: Se observa una variación porcentual promedio de 0.21%, aunque su contribución es modesta, la estabilidad reflejada en la variación promedio sugiere una base sólida.

Multas y Sanciones: Si bien este componente representa una fracción mínima de los ingresos, la variación promedio indica cierta estabilidad, es necesario revisar la forma en la que se aplican administrativamente estas sanciones para determinar el porqué de su bajo recaudo

Venta de Bienes y Servicios: Este componente muestra un aumento constante, del 1,89% en promedio, indicando oportunidades para expandir las actividades comerciales o servicios municipales.

Rentas Contractuales: La disminución a cero en 2020 y 2021 indica una revisión necesaria de contratos o una posible falta de activos generadores de renta

Transferencias: Con una variación porcentual promedio del: 94.36%, este componente ha sido la principal fuente de ingresos y muestra una tendencia creciente, lo que denota la dependencia cada vez mayor del municipio del nivel central y la baja gestión en la generación de ingresos por parte de este

9.1.10 Municipio de Oiba

Gráfica 19

Evolución Ingresos Tributarios Precios Constantes de 2022 Oiba

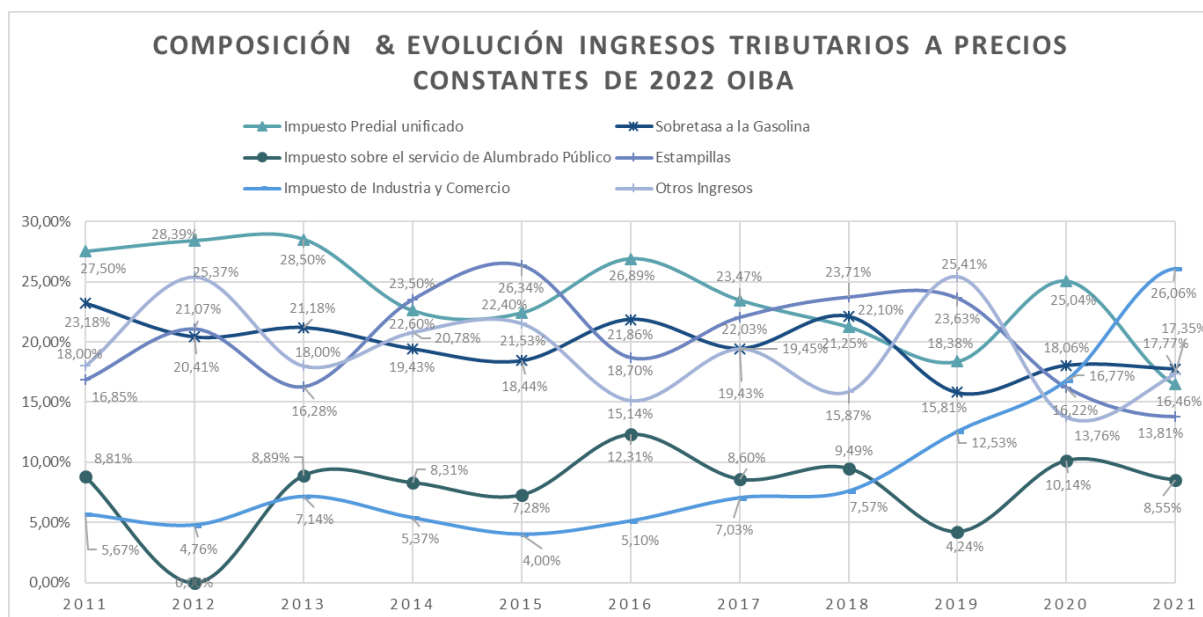

Fuente: Elaboración Propia. Datos tomados de matrices financieras del grupo de investigación

El porcentaje de participación de cada impuesto por año puede ser observado en la gráfica, a continuación, se hará un comentario pormenorizado de los rubros más representativos que componen los ingresos tributarios y su comportamiento en el periodo de tiempo analizado.

Impuesto Predial Unificado: Inicia la década como la principal fuente tributaria con un 27.5% en 2011 y experimenta una tendencia descendente, llegando al 15.75% en 2021. Este

fenómeno podría sugerir una reducción en la valuación de propiedades o cambios en las tasas impositivas.

Sobretasa a la Gasolina: Presenta variaciones, manteniéndose en una media del 19.59%. La estabilidad relativa puede indicar una consistencia en el consumo de combustible y la aplicabilidad de la tarifa establecida.

Impuesto sobre el Servicio de Alumbrado Público: Experimenta una eliminación temporal en 2012, seguida por un crecimiento progresivo hasta 9.16% en 2021, este comportamiento puede ser atribuido a ajustes en la estructura tarifaria o cambios en la demanda de servicios públicos.

Estampillas: Muestran un pico del 26.34% en 2015, seguido por una disminución constante, la fluctuación podría deberse a cambios en la economía local o en la implementación de políticas tributarias.

Impuesto de Industria y Comercio: Experimenta un aumento sustancial en 2020, alcanzando el 26.06%, este repunte podría estar asociado a eventos económicos, como la apertura de nuevas empresas o la expansión de las existentes.

Otros Ingresos Tributarios: Mantiene una presencia constante, con un promedio del 19.49%.

Gráfica 20
Evolución Ingresos No Tributarios Precios Constantes de 2022 Oiba

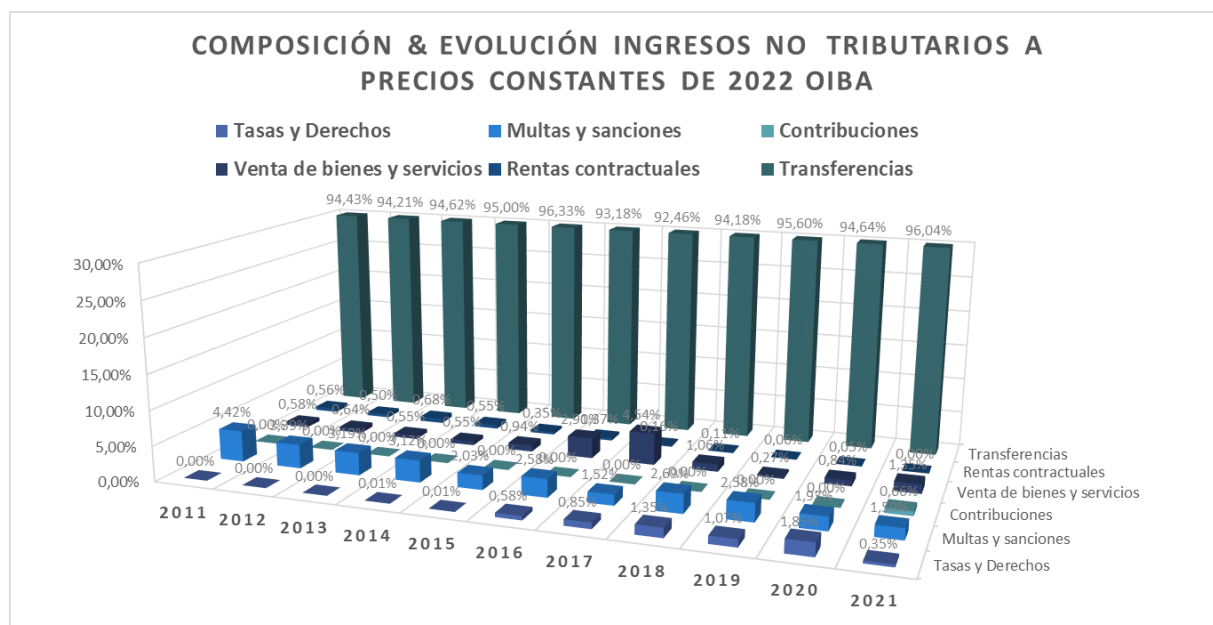

Fuente: Elaboración Propia. Datos tomados de matrices financieras del grupo de investigación

Tasas y Derechos: Muestran una participación marginal en los ingresos no tributarios, con un crecimiento leve hacia 0.88% en 2021.

Multas y Sanciones: Experimentan una leve disminución, reflejando posiblemente mejoras en el cumplimiento normativo o cambios en la legislación.

Venta de Bienes y Servicios: Experimenta un aumento en 2016, alcanzando el 4.54%, seguido por una disminución gradual. Este patrón podría relacionarse con cambios en la oferta de servicios municipales.

Rentas Contractuales: Representan una proporción mínima y disminuyen a cero en los últimos años. Evaluar la viabilidad y utilidad de este tipo de ingresos puede ser esencial.

Transferencias: Son la principal fuente de ingresos no tributarios, con una participación superior al 90%. Dependencia tan marcada destaca la necesidad de diversificar fuentes de ingresos para garantizar sostenibilidad financiera.

9.1.11 Municipio de Palmar

Gráfica 21

Evolución Ingresos Tributarios Precios Constantes de 2022 Palmar

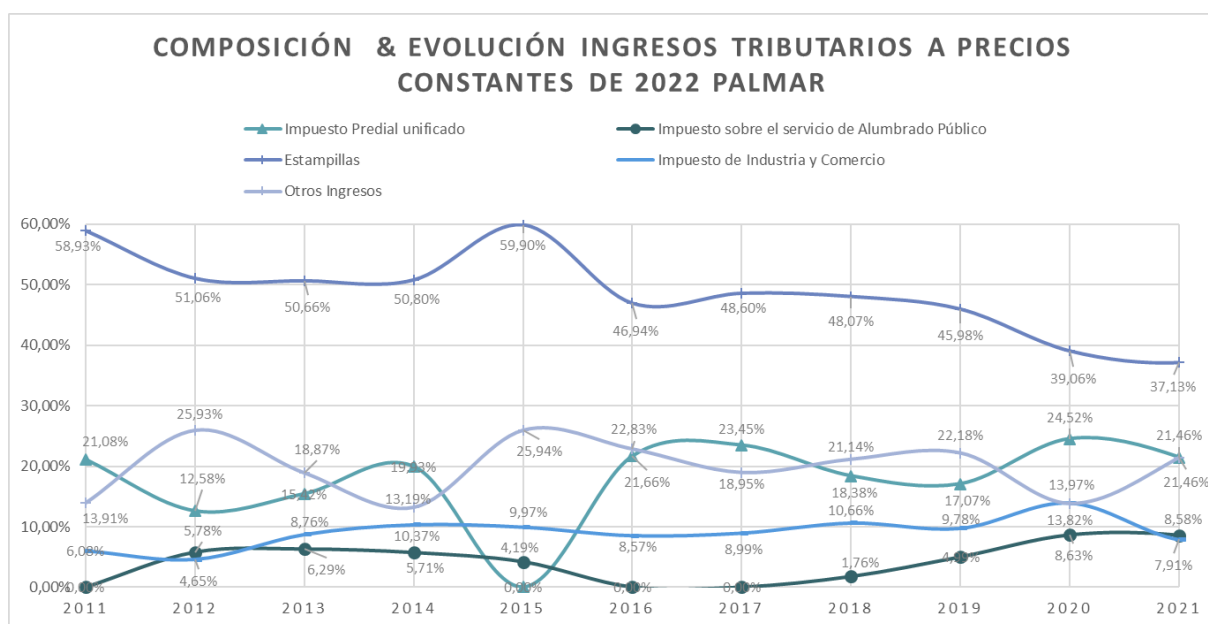

El porcentaje de participación de cada impuesto por año puede ser observado en la gráfica, a continuación, se hará un comentario pormenorizado de los rubros más representativos que componen los ingresos tributarios y su comportamiento en el periodo de tiempo analizado.

Impuesto Predial Unificado: Inicialmente representó el 21,08% en 2011, experimentó fluctuaciones notables, alcanzando un mínimo del 0% en 2015 y un máximo del 24,52% en

2020, la variación porcentual sugiere una significativa dependencia de esta fuente, con una notable recuperación después de 2015.

Impuesto sobre el Servicio de Alumbrado Público: Su participación varió de manera significativa, siendo más prominente en 2020 y 2021

Estampillas: Inicialmente representaron el 58,93%, experimentando una disminución hasta el 37,13% en 2021, la disminución constante indica una diversificación necesaria en las fuentes tributarias.

Impuesto de Industria y Comercio: Mostró variaciones significativas, alcanzando un pico del 13,97% en 2020.

Otros Ingresos: Experimentaron un aumento significativo, con un pico del 33,79% en 2022.

Gráfica 22

Evolución Ingresos No Tributarios Precios Constantes de 2022 Palmar

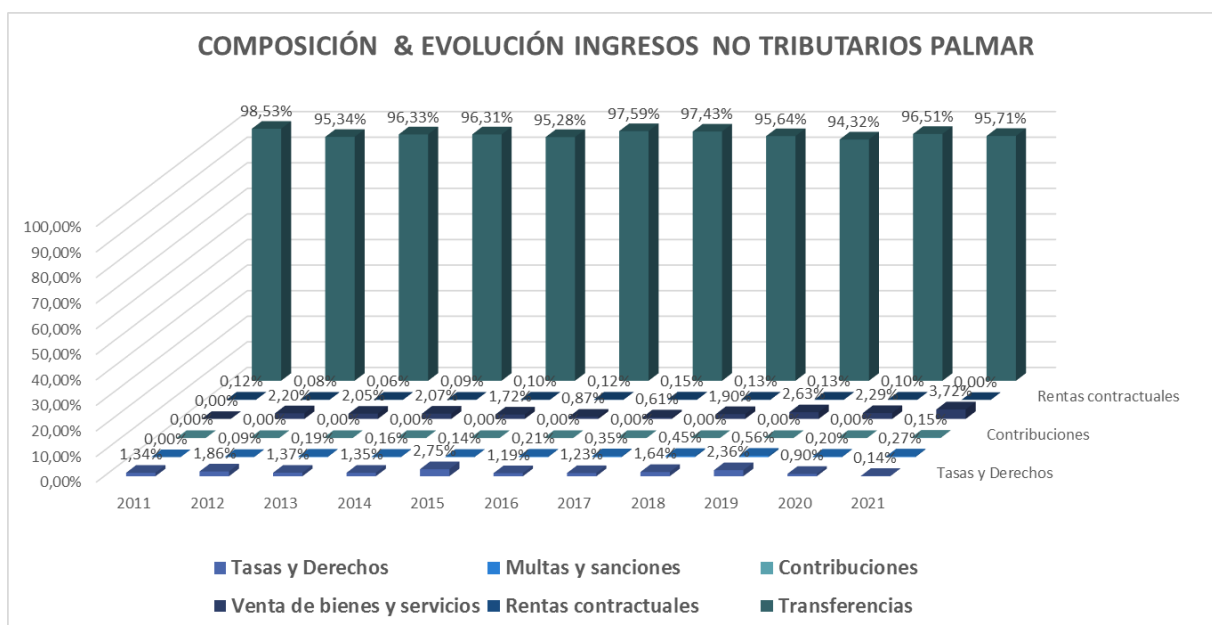

Fuente: Elaboración Propia. Datos tomados de matrices financieras del grupo de investigación

Tasas y Derechos: Representaron una proporción relativamente baja y constante, sugiriendo una necesidad de revisar y ajustar las tasas, al tener una Variación porcentual promedio anual negativa del -0.02%

Venta de Bienes y Servicios: Mostró un aumento constante, siendo más notorio en 2021, con una variación porcentual promedio anual: 0.36%

Multas y Sanciones: Tiene un peso insignificante en los ingresos no tributarios indicando la nula aplicación de las sanciones establecidas para fomentar su recaudo, su peso promedio en el periodo estudiado fue de solo el 0,24%

Rentas Contractuales: Representan una proporción mínima y disminuyen a cero en los últimos años

Contribuciones: Representan una proporción mínima y disminuyen a cero en los últimos años

Transferencias: Mantuvieron su importancia, siendo consistentemente altas, indicando una estabilidad en las fuentes de transferencias y una marcada dependencia del gobierno central para su funcionamiento

9.1.12 Municipio de Palmas del Socorro

Gráfica 23

Evolución Ingresos Tributarios Precios Constantes de 2022 Palmas del Socorro

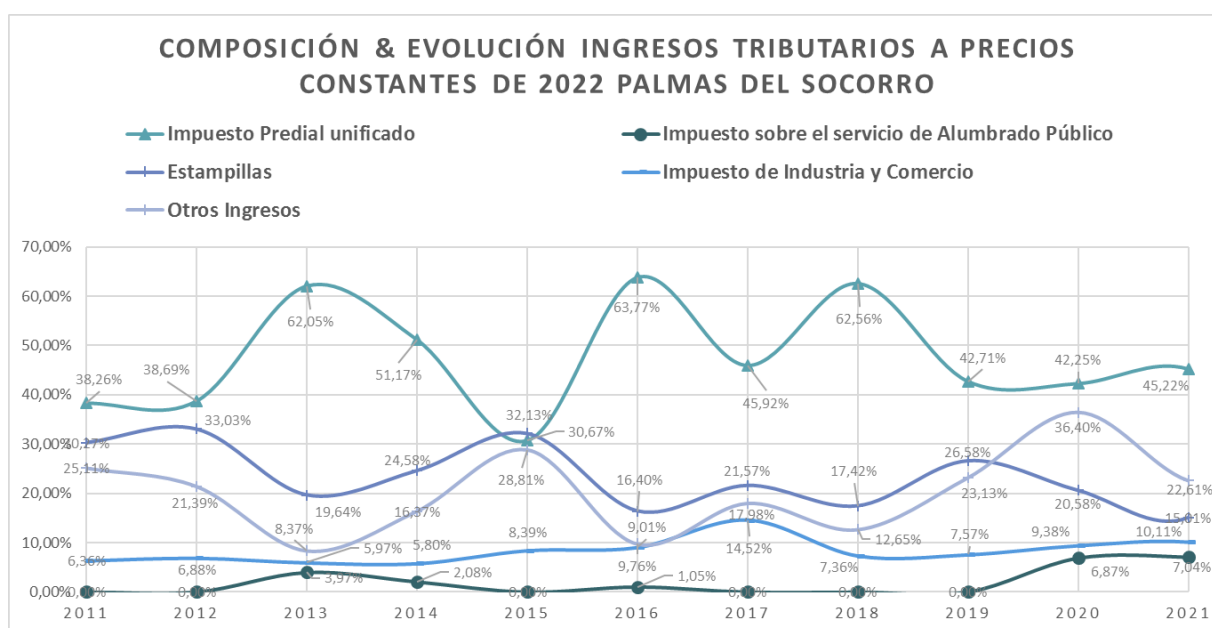

Fuente: Elaboración Propia. Datos tomados de matrices financieras del grupo de investigación

El porcentaje de participación de cada impuesto por año puede ser observado en la gráfica, a continuación, se hará un comentario pormenorizado de los rubros más representativos que componen los ingresos tributarios y su comportamiento en el periodo de tiempo analizado.

Impuesto Predial Unificado: El Impuesto Predial Unificado ha sido la principal fuente de ingresos tributarios en el municipio. A lo largo de los años, ha experimentado cambios significativos, alcanzando su punto máximo en 2013 y experimentando una tendencia descendente hasta 2021.

Impuesto sobre el Servicio de Alumbrado Público: La participación del Impuesto sobre el Servicio de Alumbrado Público ha sido variable, destacando un aumento notable en 2021, alcanzando el 5.26%, esta variación sugiere posibles cambios en la tarificación o la base imponible.

Estampillas: Las estampillas han mostrado una tendencia ascendente desde 2011, con una marcada aceleración en 2021, representando el 38.15% del total de ingresos tributarios, este incremento podría estar relacionado con cambios en las tasas o en la actividad económica gravada.

Impuesto de Industria y Comercio: Aunque el Impuesto de Industria y Comercio ha mantenido una contribución estable, se observa un descenso en 2021.

Otros Ingresos Tributarios: han experimentado cambios notables, con un pico en 2020. Probablemente derivado del aumento de la actividad en determinados sectores por la emergencia del Covid-19

Gráfica 24

Evolución Ingresos No Tributarios Precios Constantes de 2022 Palmas del Socorro

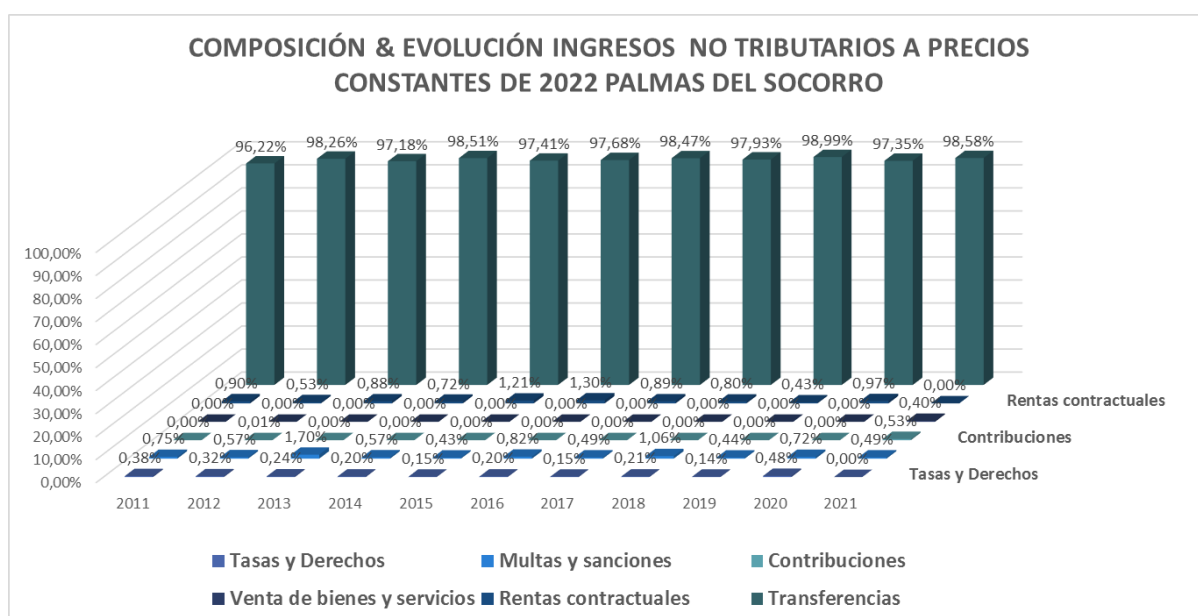

Fuente: Elaboración Propia. Datos tomados de matrices financieras del grupo de investigación

Tasas y Derechos: La participación de las Tasas y Derechos es mínima, aunque ha experimentado un aumento en 2022.

Multas y Sanciones: Las Multas y Sanciones han mantenido una proporción modesta, con fluctuaciones menores a lo largo del período.

Rentas Contractuales: Las Rentas Contractuales han sido una fuente constante, con un descenso en 2021.

Contribuciones y Venta de Bienes y Servicios: Estos componentes han tenido una contribución marginal, destacando la Venta de Bienes y Servicios en 2022.

Transferencias: Las transferencias han mantenido una proporción elevada en los ingresos corrientes totales, demostrando una consistencia notoria. Este fenómeno refleja la importancia de las transferencias en la estructura financiera del municipio.

9.1.13 Municipio de Suaita

Gráfica 25

Evolución Ingresos Tributarios Precios Constantes de 2022 Suaita

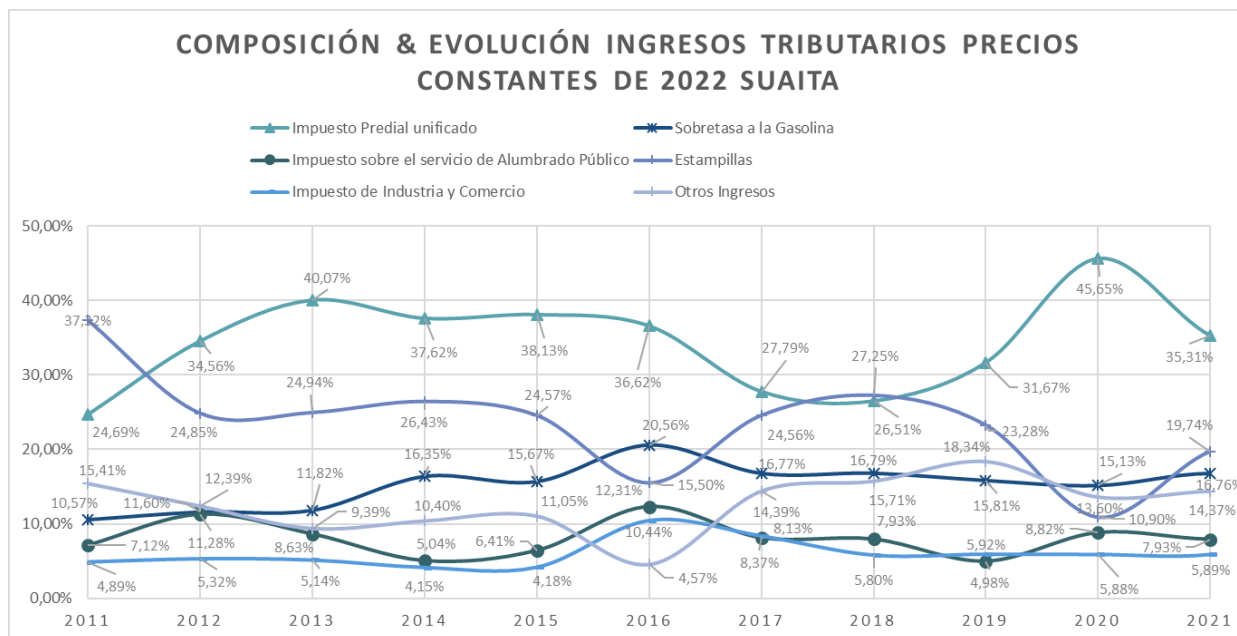

Fuente: Elaboración Propia. Datos tomados de matrices financieras del grupo de investigación

El porcentaje de participación de cada impuesto por año puede ser observado en la gráfica, a continuación, se hará un comentario pormenorizado de los rubros más representativos que componen los ingresos tributarios y su comportamiento en el periodo de tiempo analizado.

Impuesto Predial Unificado: Ha experimentado fluctuaciones notables. Desde su inicio en 24.69% en 2011, alcanzó su punto máximo en 45.65% en 2020 para luego descender a 35.31% en 2021.

Sobretasa a la Gasolina: La Sobretasa a la Gasolina mantuvo una tendencia generalmente constante, aumentando de 10.57% en 2011 a 16.76% en 2021.

Impuesto sobre el Servicio de Alumbrado Público: Este tributo exhibió fluctuaciones notables, con un pico del 12.31% en 2016 y una disminución significativa en años posteriores, este comportamiento puede requerir una revisión de las políticas de recaudación, así como una evaluación de la demanda del servicio de alumbrado público.

Estampillas: El rubro de estampillas evidenció variaciones considerables, descendiendo de 37.32% en 2011 a 19.74% en 2020 antes de experimentar un repunte a 22.90% en 2021.

Impuesto de Industria y Comercio: Mostró una tendencia creciente, pasando de 4.89% en 2011 a 9.04% en 2022. Este incremento sugiere un aumento en la actividad comercial,

Gráfica 26
Evolución Ingresos No Tributarios Precios Constantes de 2022 Suaita

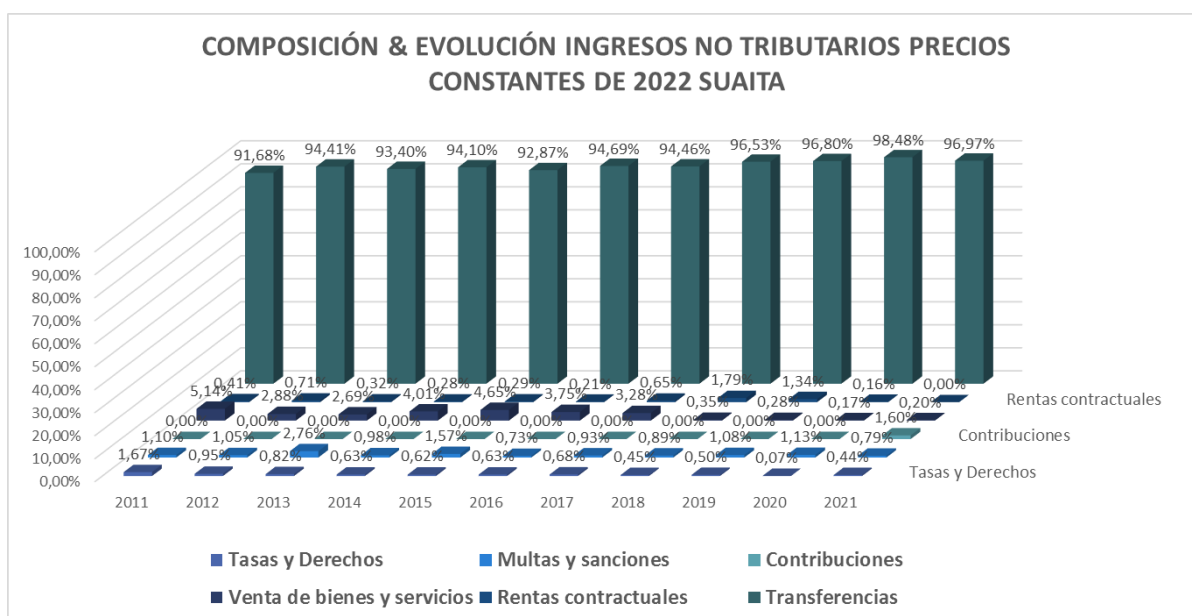

Fuente: Elaboración Propia.

Tasas y Derechos: La participación en los ingresos no tributarios ha sido relativamente constante, representando un porcentaje marginal que oscila entre 0.07% y 0.68%.

Multas y Sanciones: Ha demostrado variaciones anuales, con un pico del 2.76% en 2013 y fluctuaciones posteriores, estos cambios podrían estar vinculados a la aplicación de políticas de cumplimiento y a la efectividad de las medidas coercitivas.

Contribuciones: Aunque las contribuciones han sido nulas en los primeros años del análisis, se observa un aumento progresivo, alcanzando un 2.96% en 2022, este cambio puede sugerir la implementación de nuevas formas de financiamiento o la introducción de contribuciones específicas en los últimos años.

Venta de Bienes y Servicios: Ha experimentado una variación considerable, disminuyendo de un 5.14% en 2011 a un 0.20% en 2022, este descenso puede indicar cambios en la estrategia de comercialización de bienes y servicios municipales.

Rentas Contractuales: Han mostrado una tendencia descendente, pasando de un 0.41% en 2011 a un 0% en los últimos años del periodo analizado

Transferencias: Representan la mayor proporción de los ingresos no tributarios, manteniéndose consistentemente en niveles elevados, la participación de las transferencias ha experimentado un incremento continuo, pasando del 91.68% en 2011 al 95.32% en 2021.

9.2 Análisis Horizontal

El análisis horizontal, también es una técnica que compara los estados financieros de una empresa o entidad en diferentes períodos de tiempo, esto permite identificar los cambios en los diferentes elementos del estado financiero a lo largo del tiempo, profundizar en la situación financiera de los municipios e identificar áreas de preocupación en las finanzas sobre las cuales debe prestarse especial atención.

Este puede hacerse en precios constantes o en precios corrientes la diferencia fundamental entre los valores tomados a precios constantes y a precios corrientes radica en si se ha realizado o no un ajuste por inflación o cambios en el poder adquisitivo de la moneda, precios corrientes, que representan los valores nominales sin ajuste por inflación, estos valores reflejan la realidad financiera en el momento en que ocurrieron y están sujetos a las fluctuaciones de los precios del mercado y los precios constantes, que reflejan valores ajustados por inflación o deflación, para calcular los valores a precios constantes, se toma en cuenta el impacto de la inflación o deflación, eliminando el efecto de los cambios en el nivel general de precios, esto proporciona una medida más precisa del volumen o cantidad real de bienes o servicios producidos o consumidos.

Para una mejor visualización de los datos se mostrarán diferenciados los dos tipos de análisis por municipio y se usarán los datos a precios contantes para tener una aproximación más real al valor del dinero en el tiempo.

9.2.1 Municipio de Chima

Gráfica 27

Evolución Ingresos Corrientes Precios Constantes de 2022 Chima

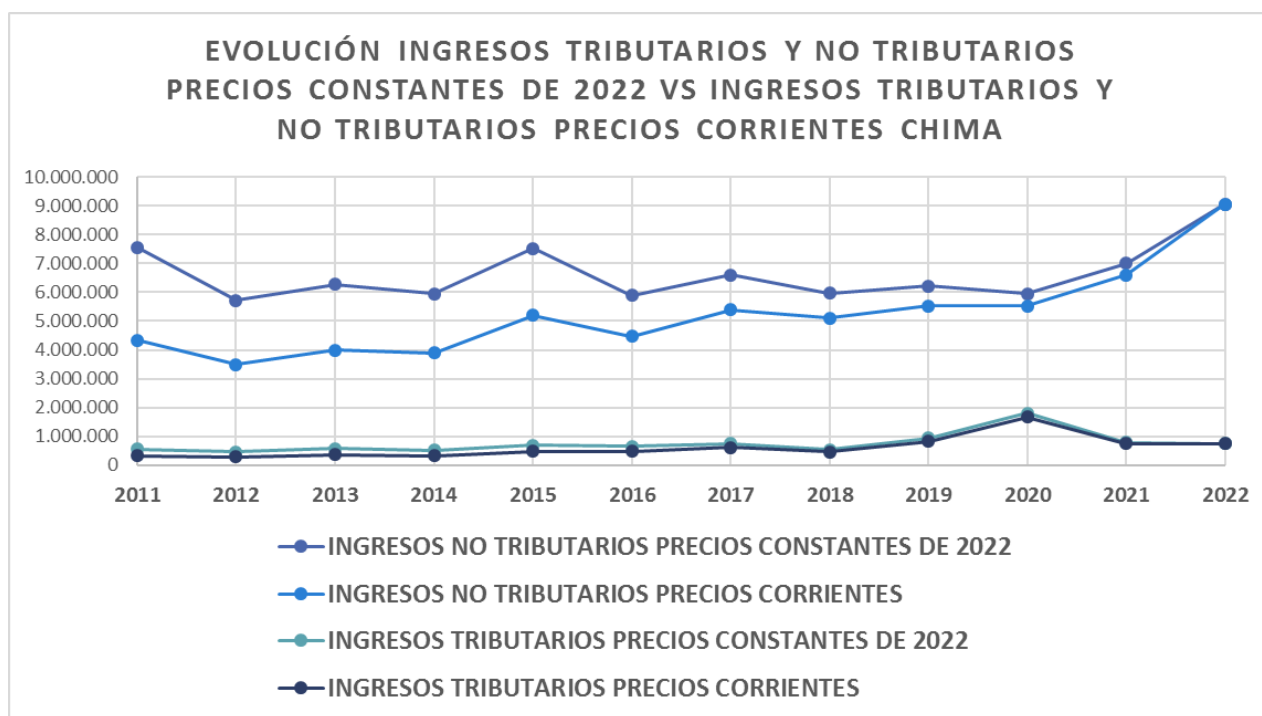

Fuente: Elaboración Propia. Datos tomados de matrices financieras del grupo de investigación

Realizando un Análisis Detallado de los Ingresos de acuerdo con su composición es posible determinar que los ingresos no tributarios en pesos constantes de 2022 tuvieron una variación porcentual anual promedio del -1.78%, también se observa que experimentaron fluctuaciones, con un descenso marcado del 23.8% en 2012.

El crecimiento más significativo ocurrió en 2022, con un aumento del 51.9% respecto a 2021, en pesos corrientes la variación anual promedio fue del 10,41% mostrando un crecimiento constante, con un aumento promedio del 8.9% anual, un aumento significativo del 34.4% se registró en 2022 en comparación con 2021.

En cuanto a los ingresos tributarios en pesos constantes, se observa que estos tuvieron una variación porcentual anual promedio del 15.67%, también que experimentaron variaciones notables, con un incremento significativo del 215.9% en 2020 y una disminución notable del 58.9% en 2022 respecto a 2021.

En pesos corrientes, tuvieron una variación porcentual anual promedio del 23,37%, los ingresos tributarios mostraron fluctuaciones, con un aumento promedio del 23.4% anual, a su vez se registra una disminución significativa del 55.7% en 2022 respecto a 2021,

Gráfica 28
Detalle & Evolución Ingresos Corrientes Precios Corrientes y Constantes a 2022 Chima

CONCEPTO	2011	2012	2013	2014	2015	2016	2017	2018	2019	2020	2021	2022
INGRESOS NO TRIBUTARIOS PRECIOS CONSTANTES DE 2022	7.559.161	5.727.790	6.279.998	5.939.712	7.511.129	5.897.796	6.597.003	5.959.399	6.211.405	5.956.388	6.997.539	9.048.189
INGRESOS NO TRIBUTARIOS PRECIOS CORRIENTES	4.335.935	3.499.107	3.989.683	3.891.699	5.196.199	4.479.376	5.389.751	5.112.568	5.526.287	5.525.741	6.604.278	9.048.189
INGRESOS TRIBUTARIOS PRECIOS CONSTANTES DE 2022	568.631	467.317	572.778	515.153	703.374	651.696	756.596	543.148	938.878	1.799.807	800.181	745.162
INGRESOS TRIBUTARIOS PRECIOS CORRIENTES	326.167	285.484	363.886	337.528	486.594	494.963	618.139	465.967	835.320	1.669.681	755.210	745.162
	2011	2012	2013	2014	2015	2016	2017	2018	2019	2020	2021	2022
INGRESOS CORRIENTES PRECIOS CONSTANTES DE 2022	8.127.793	6.195.107	6.852.777	6.454.864	8.214.503	6.549.492	7.353.599	6.502.547	7.150.283	7.756.195	7.797.720	9.793.351
INGRESOS CORRIENTES PRECIOS CORRIENTES	4.662.102	3.784.591	4.353.569	4.229.227	5.682.793	4.974.339	6.007.891	5.578.535	6.361.606	7.195.422	7.359.488	9.793.351
VARIACION		2012-2011	2013-2012	2014-2013	2015-2014	2016-2015	2017-2016	2018-2017	2019-2018	2020-2019	2021-2020	2022-2021
VARIACION INGRESOS CORRIENTES PRECIOS CONSTANTES DE 2022		-23,8%	10,6%	-5,8%	27,3%	-20,3%	12,3%	-11,6%	10,0%	8,5%	0,5%	25,6%
VARIACION INGRESOS CORRIENTES PRECIOS CORRIENTES		-18,8%	15,0%	-2,9%	34,4%	-12,5%	20,8%	-7,1%	14,0%	13,1%	2,3%	33,1%

Fuente: Elaboración Propia. Datos tomados de matrices financieras del grupo de investigación

Ingresos Corrientes a Precios Constantes de 2022: El periodo 2012-2011 registró una disminución sustancial del 23,8% en los ingresos corrientes a precios constantes, la variación positiva del 10,6% en 2013-2012 sugiere una fase de recuperación, indicando posiblemente una adaptación a las condiciones económicas y la implementación de estrategias para estimular los ingresos, durante los años subsiguientes, se observaron fluctuaciones en los ingresos, la tasa de variación fue negativa en 2014-2013 (-5,8%), indicando desafíos persistentes, seguida de un fuerte repunte en 2015-2014 (27,3%), las oscilaciones intermitentes sugieren la posible influencia de factores externos y condiciones económicas cambiantes, a partir de 2016-2015, se registraron variaciones alternas, pero la tendencia general mostró una recuperación constante, los años 2017-2016, 2019-2018 y 2021-2020 experimentaron crecimientos positivos, indicando una estabilización progresiva de los ingresos. El notable aumento del 25,6% en 2022-2021 sugiere un crecimiento sostenido y posiblemente la adopción de políticas exitosas.

Ingresos Corrientes Precios Corrientes: La variación negativa del 18,8% en 2012-2011 a precios corrientes señala una contracción en los ingresos, probablemente asociada con factores macroeconómicos o ajustes en políticas fiscales, el periodo 2013-2012 mostró una recuperación significativa del 15,0%, indicando posiblemente la eficacia de las medidas implementadas para revertir la tendencia decreciente. A partir de 2015-2014, cómo se observa

en la gráfica, el municipio presenta un crecimiento sostenido y una mayor estabilidad en comparación con los precios constantes, entre 2016-2022, los ingresos corrientes a precios corrientes experimentaron un crecimiento general positivo, los años 2017-2016, 2019-2018 y 2021-2020 registraron aumentos notables, mientras que la variación fue negativa en 2018-2017 y 2020-2019.

9.2.2 Municipio de Confines

Gráfica 29

Evolución Ingresos Corrientes Precios Constantes de 2022 Confines

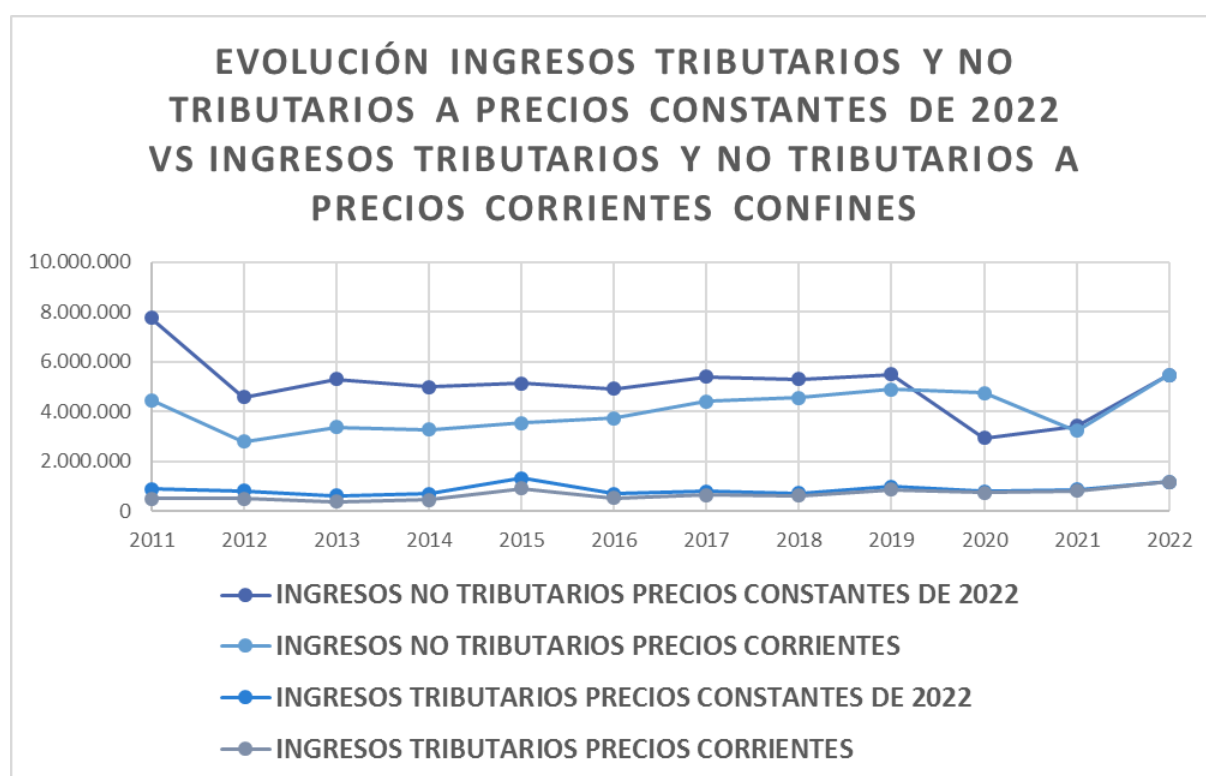

Fuente: Elaboración Propia. Datos tomados de matrices financieras del grupo de investigación

Realizando un Análisis Detallado de los Ingresos de acuerdo con su composición es posible determinar que los ingresos no tributarios en pesos constantes de 2022 tuvieron una variación porcentual anual promedio del -5,4%. También se observa que experimentaron fluctuaciones, con un descenso marcado del 36,7% en 2020. El crecimiento más significativo ocurrió en 2017, con un aumento del 42,1% respecto a 2016. En pesos corrientes, la variación anual promedio fue del 17,4%, mostrando un crecimiento constante, con un aumento promedio del 13,9% anual. Un aumento significativo del 41,4% se registró en 2022 en comparación con 2021.

En cuanto a los ingresos tributarios en pesos constantes, se observa que estos tuvieron una variación porcentual anual promedio del 11,0%. También experimentaron variaciones notables, con un incremento significativo del 34,3% en 2015 y una disminución notable del

42,8% en 2021 respecto a 2020. En pesos corrientes, tuvieron una variación porcentual anual promedio del 15,3%. Los ingresos tributarios mostraron fluctuaciones, con un aumento promedio del 15,7% anual. A su vez, se registra una disminución significativa del 36,0% en 2021 respecto a 2020.

Gráfica 30
Detalle & Evolución Ingresos Corrientes Precios Corrientes y Constantes a 2022 Confines

CONCEPTO	2011	2012	2013	2014	2015	2016	2017	2018	2019	2020	2021	2022
INGRESOS NO TRIBUTARIOS PRECIOS CONSTANTES DE 2022	7.760.961	4.574.682	5.303.976	4.996.100	5.131.236	4.909.767	5.397.624	5.310.389	5.496.102	2.947.355	3.433.885	5.465.593
INGRESOS NO TRIBUTARIOS PRECIOS CORRIENTES	4.451.687	2.794.673	3.369.616	3.273.445	3.549.789	3.728.968	4.409.859	4.555.783	4.889.882	4.762.908	3.240.901	5.465.593
INGRESOS TRIBUTARIOS PRECIOS CONSTANTES DE 2022	891.011	829.489	628.763	699.742	1.323.193	697.205	802.858	740.831	983.397	805.400	873.490	1.176.381
INGRESOS TRIBUTARIOS PRECIOS CORRIENTES	511.084	506.735	399.453	458.471	915.385	529.527	655.935	635.559	874.928	747.169	824.400	1.176.381
	2011	2012	2013	2014	2015	2016	2017	2018	2019	2020	2021	2022
INGRESOS CORRIENTES PRECIOS CONSTANTES DE 2022	8.651.972	5.404.171	5.932.739	5.695.842	6.454.429	5.606.972	6.200.482	6.051.221	6.479.499	3.752.755	4.323.033	6.641.974
INGRESOS CORRIENTES PRECIOS CORRIENTES	4.962.771	3.301.408	3.769.069	3.731.916	4.465.174	4.258.495	5.065.794	5.191.342	5.764.810	5.510.077	4.080.079	6.641.974
VARIACIÓN		2012-2011	2013-2012	2014-2013	2015-2014	2016-2015	2017-2016	2018-2017	2019-2018	2020-2019	2021-2020	2022-2021
VARIACION INGRESOS CORRIENTES PRECIOS CONSTANTES DE 2022		-37,5%	9,8%	-4,0%	13,3%	-13,1%	10,6%	-2,4%	7,1%	-42,1%	15,2%	53,6%
VARIACION INGRESOS CORRIENTES PRECIOS CORRIENTES		-33,5%	14,2%	-1,0%	19,6%	-4,6%	19,0%	2,5%	11,0%	-4,4%	-26,0%	62,8%

Fuente: Elaboración Propia. Datos tomados de matrices financieras del grupo de investigación

Ingresos Corrientes a Precios Constantes de 2022: La variación positiva del 53,6% en 2022-2021 indica una notable recuperación, contrarrestando la contracción del -42,1% en 2020-2019, Los periodos de crecimiento, especialmente el aumento del 10,6% en 2017-2016 y el significativo 15,2% en 2021-2020, pueden asociarse a políticas fiscales efectivas, desarrollo económico local o eventos específicos que impulsaron la actividad económica.

Ingresos Corrientes Precios Corrientes: A precios corrientes, Confines ha experimentado un crecimiento sostenido, con incrementos notables, como el 19,0% en 2017-2016. Sin embargo, la contracción del -26,0% en 2021-2020 señala desafíos económicos recientes, La variación del 62,8% en 2022-2021, aunque positiva, puede estar influida por factores de inflación, La estabilidad reciente sugiere la capacidad del municipio para adaptarse a condiciones económicas cambiantes, la contracción del -4,4% en 2020-2019 y la recuperación del 62,8% en 2022-2021 destacan la capacidad del municipio frente a desafíos económicos.

9.2.3 Municipio de Contratación

Gráfica 31

Evolución Ingresos Corrientes Precios Constantes de 2022 Contratación

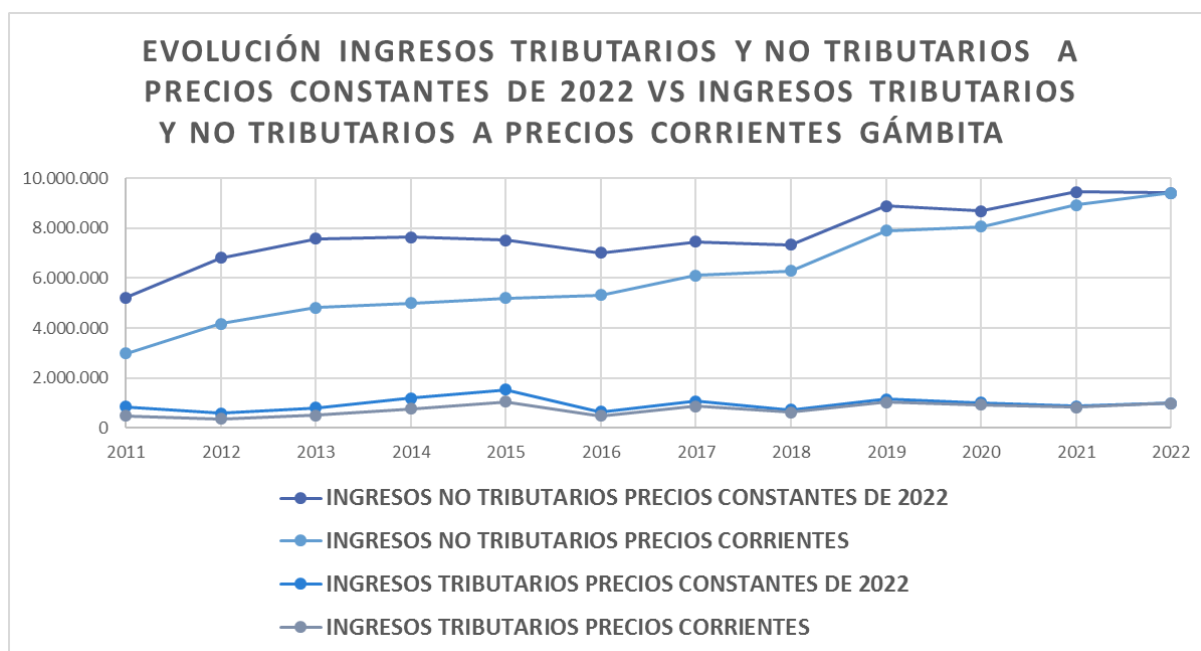

Fuente: Elaboración Propia.

Realizando un Análisis Detallado de los Ingresos de acuerdo con su composición es posible determinar que los ingresos no tributarios en pesos constantes de 2022 experimentan una disminución significativa del 34.4% en 2012 al 2.1% en 2022, la mayor variación negativa se observa entre 2012 y 2013, indicando una disminución sustancial en los ingresos no tributarios ajustados a pesos constantes.

En pesos corrientes, se muestra una disminución del 30.1% en 2012 al 3.7% en 2022.

La variación negativa más notable se registra entre 2012 y 2013, seguida de un aumento constante hasta 2022, a pesar de las fluctuaciones, la tendencia general sugiere un crecimiento sostenido, aunque moderado, en los ingresos no tributarios corrientes.

Por otra parte, los Ingresos Tributarios en pesos constantes de 2022 experimentan variaciones significativas, con una caída del 18.9% en 2013 seguida de un aumento del 20.1% en 2014, en pesos corrientes muestra variaciones notables, con una disminución del 30.1% en 2012 al 3.7% en 2022, la mayor variación negativa se observa entre 2012 y 2013, seguida de un aumento constante hasta 2022.

Gráfica 32
Detalle & Evolución Ingresos Corrientes Precios Corrientes y Constantes a 2022 Contratación

CONCEPTO	2011	2012	2013	2014	2015	2016	2017	2018	2019	2020	2021	2022
INGRESOS NO TRIBUTARIOS PRECIOS CONSTANTES DE 2022	7.871.111	4.822.377	5.785.818	5.521.833	6.452.100	6.062.371	6.257.884	6.273.752	6.627.166	6.249.261	6.618.562	6.494.981
INGRESOS NO TRIBUTARIOS PRECIOS CORRIENTES	4.514.869	2.945.990	3.675.730	3.617.905	4.463.563	4.604.371	5.112.691	5.382.252	5.896.189	5.797.440	6.246.599	6.494.981
INGRESOS TRIBUTARIOS PRECIOS CONSTANTES DE 2022	650.790	768.289	859.004	649.425	961.285	589.864	598.397	953.004	786.047	829.975	618.568	590.017
INGRESOS TRIBUTARIOS PRECIOS CORRIENTES	373.293	469.348	545.725	425.503	665.017	448.002	488.890	817.582	699.346	769.968	583.805	590.017
	2011	2012	2013	2014	2015	2016	2017	2018	2019	2020	2021	2022
INGRESOS CORRIENTES PRECIOS CONSTANTES DE 2022	8.521.900	5.590.666	6.644.821	6.171.258	7.413.385	6.652.236	6.856.281	7.226.757	7.413.213	7.079.236	7.237.130	7.084.998
INGRESOS CORRIENTES PRECIOS CORRIENTES	4.888.162	3.415.338	4.221.455	4.043.408	5.128.580	5.052.373	5.601.582	6.199.835	6.595.536	6.567.408	6.830.403	7.084.998
VARIACIÓN	2012-2011	2013-2012	2014-2013	2015-2014	2016-2015	2017-2016	2018-2017	2019-2018	2020-2019	2021-2020	2022-2021	
VARIACION INGRESOS CORRIENTES PRECIOS CONSTANTES DE 2022	-34,4%	18,9%	-7,1%	20,1%	-10,3%	3,1%	5,4%	2,6%	-4,5%	2,2%	-2,1%	
VARIACION INGRESOS CORRIENTES PRECIOS CORRIENTES	-30,1%	23,6%	-4,2%	26,8%	-1,5%	10,9%	10,7%	6,4%	-0,4%	4,0%	3,7%	

Fuente: Elaboración Propia. Datos tomados de matrices financieras del grupo de investigación

Ingresos Corrientes a Precios Constantes de 2022: En 2012-2011, se observa una marcada contracción del 34,4% en los ingresos corrientes a precios constantes, los años siguientes (2013-2012 hasta 2022-2021) experimentaron variaciones positivas, indicando una recuperación sostenida en los ingresos corrientes. Las tasas de crecimiento positivas en la mayoría de los periodos sugieren una adaptabilidad y resiliencia económica en Contratación.

Aunque hubo fluctuaciones en la variación anual, la magnitud de los cambios disminuyó a lo largo del tiempo. La estabilidad relativa en 2016-2022 puede ser indicativa de la consolidación de la situación económica en el municipio, a pesar del crecimiento en los periodos anteriores, se observa una leve contracción del -2,1% en 2022-2021. Este fenómeno puede requerir una atención especial para comprender las causas y considerar estrategias para revertir la tendencia.

Ingresos Corrientes a Precios Corrientes: Similar a los ingresos a precios constantes, la variación en los ingresos corrientes a precios corrientes muestra una contracción pronunciada del 30,1% en 2012-2011, a partir de 2013-2012, los ingresos corrientes a precios corrientes experimentaron crecimiento constante. Los periodos 2014-2013, 2015-2014 y 2017-2016 fueron particularmente notables en términos de aumento porcentual, la variación positiva en 2018-2017 hasta 2022-2021 indica una estabilidad general con una tendencia positiva en los ingresos corrientes a precios corrientes. Estos años pueden haber sido caracterizados por condiciones económicas más favorables o políticas fiscales efectivas.

9.2.4 Municipio de Galán

Gráfica 33

Evolución Ingresos Corrientes Precios Constantes de 2022 Galán

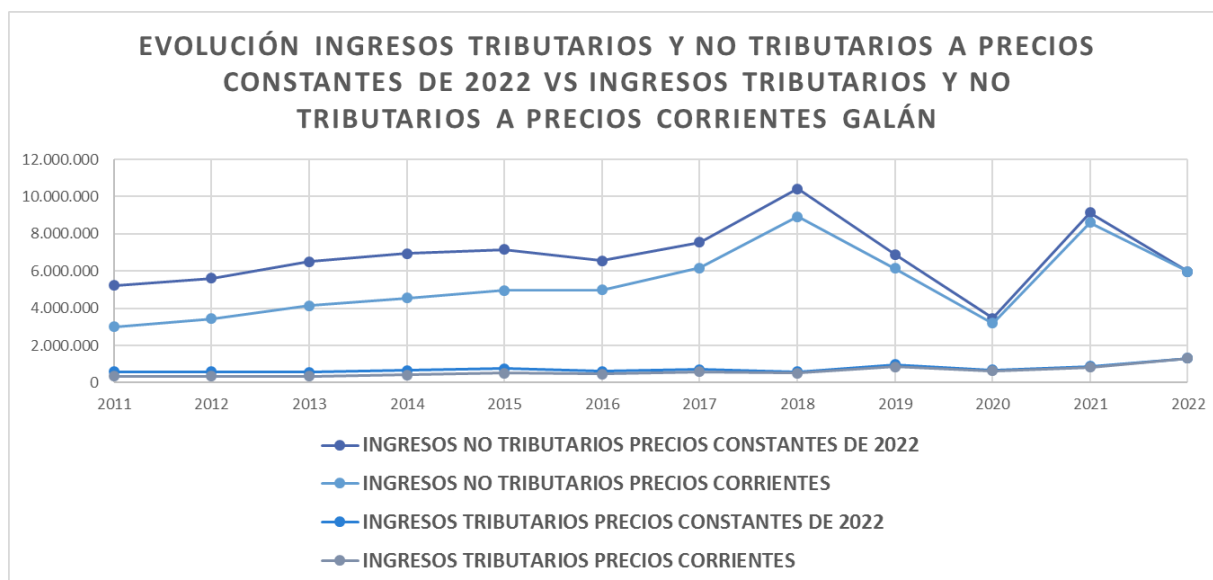

Fuente: Elaboración Propia. Datos tomados de matrices financieras del grupo de investigación

Realizando un Análisis Detallado de los Ingresos de acuerdo con su composición es posible determinar que los ingresos no tributarios en pesos constantes de 2022 tuvieron una variación porcentual anual promedio del 9,4%. También se observa que experimentaron fluctuaciones, con un descenso marcado del 47,5% en 2020. El crecimiento más significativo ocurrió en 2021, con un aumento del 141,8% respecto a 2020. En pesos corrientes, la variación anual promedio fue del -23,1%, mostrando un decrecimiento constante, con un descenso promedio del 27,4% anual. Un descenso significativo del 45,2% se registró en 2022 en comparación con 2021.

En cuanto a los ingresos tributarios en pesos constantes, se observa que estos tuvieron una variación porcentual anual promedio del -2,2%. También experimentaron variaciones notables, con un incremento significativo del 17,3% en 2015 y una disminución notable del 29,3% en 2020 respecto a 2019. En pesos corrientes, tuvieron una variación porcentual anual promedio del 14,5%. Los ingresos tributarios mostraron fluctuaciones, con un aumento promedio del 13,5% anual. A su vez, se registra una disminución significativa del 35,6% en 2020 respecto a 2019.

Gráfica 34
Detalle & Evolución Ingresos Corrientes Precios Corrientes y Constantes a 2022 Galán

CONCEPTO	2011	2012	2013	2014	2015	2016	2017	2018	2019	2020	2021	2022
INGRESOS NO TRIBUTARIOS PRECIOS CONSTANTES DE 2022	5.233.788	5.610.913	6.515.150	6.948.594	7.164.650	6.564.329	7.550.981	10.411.722	6.900.007	3.454.026	9.129.431	5.978.750
INGRESOS NO TRIBUTARIOS PRECIOS CORRIENTES	3.002.101	3.427.707	4.139.075	4.552.719	4.956.505	4.985.608	6.169.151	8.932.216	6.138.936	3.204.300	8.616.357	5.978.750
INGRESOS TRIBUTARIOS PRECIOS CONSTANTES DE 2022	590.725	581.969	553.397	654.618	759.501	612.469	704.679	590.406	968.190	680.195	884.463	1.301.136
INGRESOS TRIBUTARIOS PRECIOS CORRIENTES	338.840	355.525	351.573	428.906	525.423	465.170	575.723	506.509	861.399	631.017	834.756	1.301.136
	2011	2012	2013	2014	2015	2016	2017	2018	2019	2020	2021	2022
INGRESOS CORRIENTES PRECIOS CONSTANTES DE 2022	5.824.514	6.192.883	7.068.547	7.603.213	7.924.151	7.176.798	8.255.660	11.002.128	7.868.197	4.134.221	9.998.184	7.259.225
INGRESOS CORRIENTES PRECIOS CORRIENTES	3.340.941	3.783.232	4.490.648	4.981.625	5.481.928	5.450.778	6.744.874	9.438.725	7.000.335	3.835.317	9.436.286	7.259.225
VARIACION		2012-2011	2013-2012	2014-2013	2015-2014	2016-2015	2017-2016	2018-2017	2019-2018	2020-2019	2021-2020	2022-2021
VARIACION INGRESOS CORRIENTES PRECIOS CONSTANTES DE 2022		6,3%	14,1%	7,6%	4,2%	-9,4%	15,0%	33,3%	-28,5%	-47,5%	141,8%	-27,4%
VARIACION INGRESOS CORRIENTES PRECIOS CORRIENTES		13,2%	18,7%	10,9%	10,0%	-0,6%	23,7%	39,9%	-25,8%	-45,2%	146,0%	-23,1%

Fuente: Elaboración Propia. Datos tomados de matrices financieras del grupo de investigación

Ingresos Corrientes a Precios Constantes de 2022: La serie temporal revela una evolución positiva en los ingresos corrientes a precios constantes en Galán desde 2012, con un aumento del 6,3% en 2012-2011, sin embargo, la situación cambia notablemente con la disminución del -28,5% en 2019-2018 y la contracción dramática del -47,5% en 2020-2019, Un aspecto notable es la recuperación sorprendente con una variación positiva del 141,8% en 2022-2021 probablemente motivada por la pandemia del Covid -19 y las transferencias adicionales realizadas desde el gobierno nacional

Ingresos Corrientes Precios Corrientes: La variación de ingresos a precios corrientes ha mantenido una tendencia positiva, con incrementos notables como el 18,7% en 2013-2012 y el 23,7% en 2021-2020. No obstante, la contracción del -45,2% en 2020-2019 plantea interrogantes sobre los factores que contribuyeron a este declive dado que puede deberse a una corrección frente a un ingreso extraordinario del año inmediatamente anterior, es importante mencionar también que la variación del 146,0% en 2022-2021, aunque positiva, podría estar influenciada por las transferencias anteriormente mencionadas.

9.2.5 Municipio de Gámbita

Gráfica 35

Evolución Ingresos Corrientes Precios Constantes de 2022 Gámbita

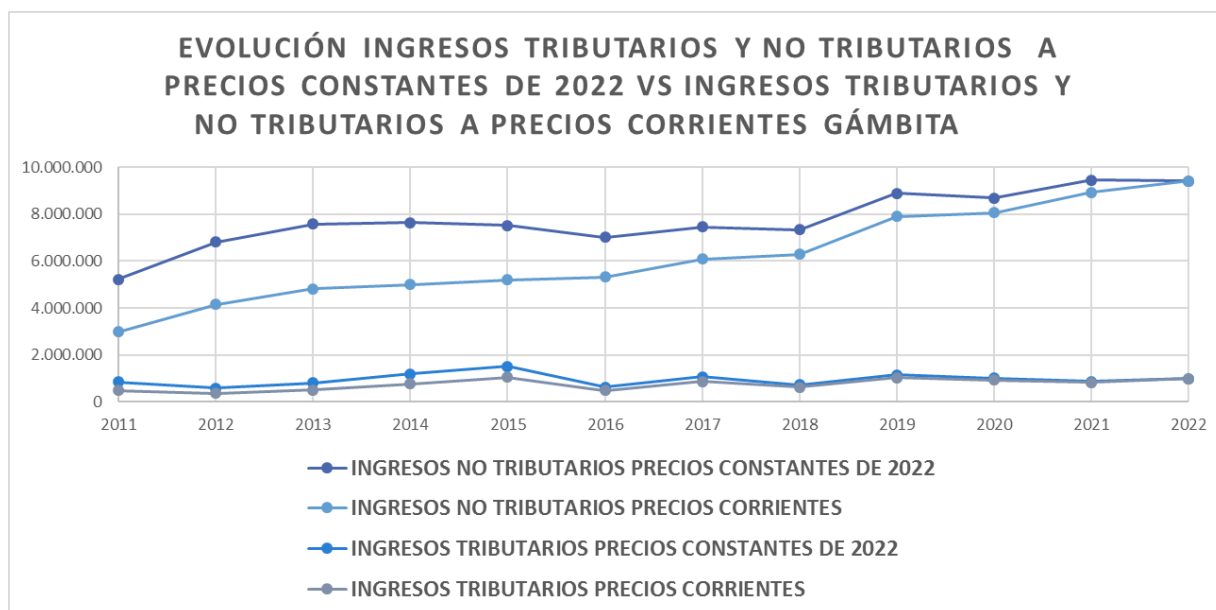

Fuente: Elaboración Propia. Datos tomados de matrices financieras del grupo de investigación

Realizando un Análisis Detallado de los Ingresos de acuerdo con su composición es posible determinar que en los ingresos no tributarios en pesos constantes de 2022 se observa una variación porcentual promedio del 5.3% durante el periodo, se destaca la disminución del 15.4% en 2016 en comparación con 2015, mientras que la variación positiva de 6.7% en 2021-2022 indica resiliencia financiera.

A su vez en pesos corrientes, la variación porcentual promedio es del 8.3%, el año con mayor variación es 2012-2013 (17.5%), la disminución del 7.2% en 2016 se compensa con un crecimiento del 6.7% en 2021-2022.

Los ingresos tributarios en pesos constantes de 2022 presentan una variación porcentual promedio es del 10.7%. Se destaca el aumento del 24.6% en 2019-2020. La menor variación se registra en 2011-2012 (7.4%), en pesos corrientes, la variación porcentual promedio es del 8.8%. con un significativo aumento del 29.3% en 2018-2019, la variación positiva del 6.7% en 2021-2022 indica una sólida gestión fiscal.

Gráfica 36
Detalle & Evolución Ingresos Corrientes Precios Corrientes y Constantes a 2022 Gámbita

CONCEPTO	2011	2012	2013	2014	2015	2016	2017	2018	2019	2020	2021	2022
INGRESOS NO TRIBUTARIOS PRECIOS CONSTANTES DE 2022	5.222.688	6.818.468	7.574.689	7.639.104	7.523.363	7.011.006	7.462.725	7.332.580	8.882.757	8.690.770	9.450.022	9.406.838
INGRESOS NO TRIBUTARIOS PRECIOS CORRIENTES	2.995.734	4.165.402	4.812.200	5.005.141	5.204.663	5.324.859	6.097.047	6.290.620	7.902.989	8.062.427	8.918.930	9.406.838
INGRESOS TRIBUTARIOS PRECIOS CONSTANTES DE 2022	855.194	597.780	805.652	1.188.445	1.526.615	640.872	1.069.647	725.494	1.161.331	1.008.680	877.886	990.758
INGRESOS TRIBUTARIOS PRECIOS CORRIENTES	490.539	365.184	511.831	778.669	1.056.112	486.742	873.902	622.402	1.033.236	935.752	828.549	990.758
	2011	2012	2013	2014	2015	2016	2017	2018	2019	2020	2021	2022
INGRESOS CORRIENTES PRECIOS CONSTANTES DE 2022	6.077.882	7.416.248	8.380.342	8.827.549	9.049.978	7.651.878	8.532.372	8.058.074	10.044.088	9.699.450	10.327.908	10.397.596
INGRESOS CORRIENTES PRECIOS CORRIENTES	3.486.273	4.530.586	5.324.031	5.783.810	6.260.775	5.811.602	6.970.948	6.913.022	8.936.225	8.998.179	9.747.479	10.397.596
VARIACIÓN	2012-2011	2013-2012	2014-2013	2015-2014	2016-2015	2017-2016	2018-2017	2019-2018	2020-2019	2021-2020	2022-2021	
VARIACION INGRESOS CORRIENTES PRECIOS CONSTANTES DE 2022	22,0%	13,0%	5,3%	2,5%	-15,4%	11,5%	-5,6%	24,6%	-3,4%	6,5%	0,7%	
VARIACION INGRESOS CORRIENTES PRECIOS CORRIENTES	30,0%	17,5%	8,6%	8,2%	-7,2%	19,9%	-0,8%	29,3%	0,7%	8,3%	6,7%	

Fuente: Elaboración Propia. Datos tomados de matrices financieras del grupo de investigación

Ingresos Corrientes a Precios Constantes de 2022: Gámbita ha experimentado un crecimiento constante en los ingresos corrientes a precios constantes durante la mayor parte del periodo analizado, Se observa una significativa disminución del -15,4% en 2016-2015, posiblemente indicando desafíos económicos específicos o ajustes en políticas fiscales que afectaron temporalmente los ingresos, a partir de 2017-2016, se evidenció una recuperación con tasas de variación positivas, culminando en un aumento del 11,5% en 2017-2016. La tasa de crecimiento se mantuvo positiva incluso en periodos de contracción económica a nivel nacional, aunque hubo un crecimiento moderado en 2022-2021 (0,7%), la tasa es significativamente menor en comparación con los años anteriores. Esto podría ser indicativo de desafíos económicos específicos o cambios en el entorno financiero.

Ingresos Corrientes a Precios Corrientes: Similar a los ingresos a precios constantes, Gámbita experimentó un crecimiento constante en los ingresos corrientes a precios corrientes durante la mayor parte del periodo analizado, la disminución del -7,2% en 2016-2015 también se refleja en los ingresos a precios corrientes, al igual que en los ingresos a precios constantes, se observa una recuperación constante a partir de 2017-2016, los años siguientes registraron tasas de crecimiento positivas, destacándose el aumento del 19,9% en 2017-2016, la tasa de variación en 2022-2021 (6,7%) indica una recuperación respecto al periodo anterior, pero aun así, es importante considerar los factores detrás de esta variación para entender completamente el panorama financiero.

9.2.6 Municipio de Guacamayo

Gráfica 37

Evolución Ingresos Corrientes Precios Constantes de 2022 Guacamayo

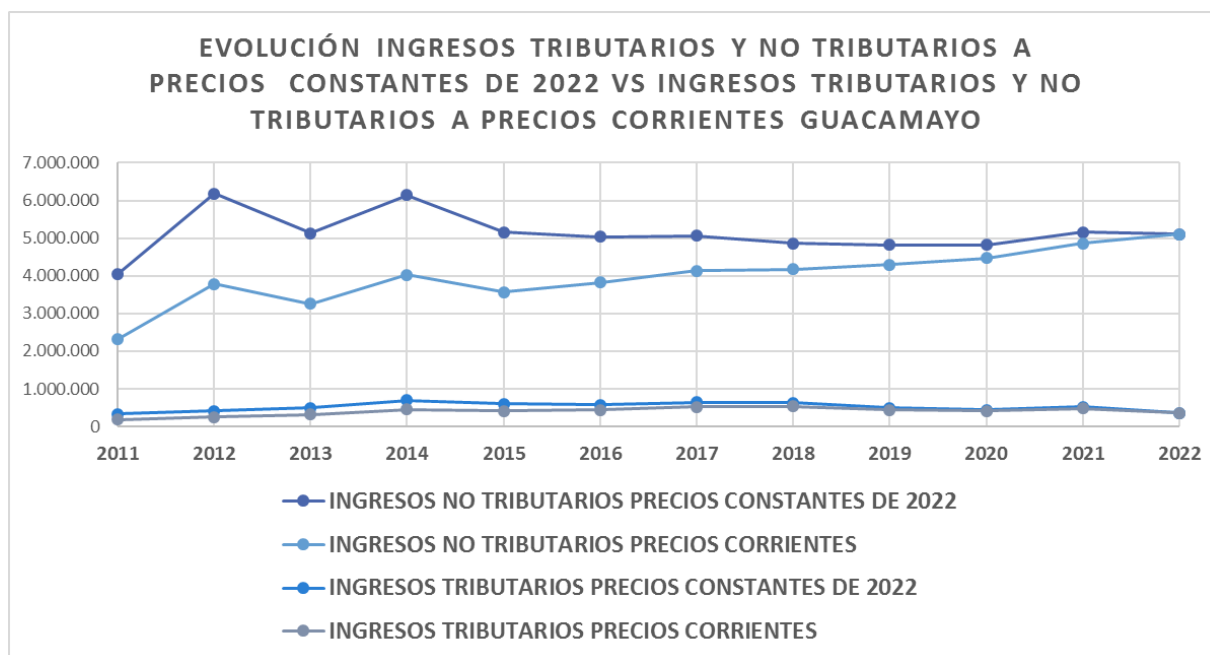

Fuente: Elaboración Propia. Datos tomados de matrices financieras del grupo de investigación

Realizando un Análisis Detallado de los Ingresos de acuerdo con su composición es posible determinar que los ingresos no tributarios en pesos constantes de 2022 experimentaron un aumento significativo del 51.2% en 2012, seguido por una disminución del 14.9% en 2013, posteriormente, mostraron variaciones menores a lo largo de los años, con una leve disminución del 3.5% en 2022 en comparación con 2021, a su vez los pesos corrientes tuvieron un crecimiento constante, con un aumento del 61.0% en 2012, luego, se observaron variaciones, siendo 2022 un año de aumento moderado del 2.2% respecto a 2021.

Los ingresos tributarios en pesos constantes de 2022 Mostraron un crecimiento significativo del 51.9% en 2012, seguido de variaciones en años subsiguientes. Experimentaron una disminución notable del 16.0% en 2015 y, finalmente, una reducción del 3.5% en 2022 en comparación con 2021, en pesos corrientes Experimentaron un aumento del 61.0% en 2012, seguido de fluctuaciones anuales. Se registró una disminución del 11.3% en 2015, y 2022 mostró una reducción del 2.2% en comparación con 2021.

Gráfica 38
Detalle & Evolución Ingresos Corrientes Precios Corrientes y Constantes a 2022 Guacamayo

CONCEPTO	2011	2012	2013	2014	2015	2016	2017	2018	2019	2020	2021	2022
INGRESOS NO TRIBUTARIOS PRECIOS CONSTANTES DE 2022	4.037.596	6.185.286	5.124.218	6.147.123	5.158.488	5.042.104	5.056.813	4.857.534	4.820.721	4.825.970	5.155.205	5.105.477
INGRESOS NO TRIBUTARIOS PRECIOS CORRIENTES	2.315.965	3.778.591	3.255.416	4.027.595	3.568.642	3.829.478	4.131.416	4.167.278	4.288.995	4.477.052	4.865.482	5.105.477
INGRESOS TRIBUTARIOS PRECIOS CONSTANTES DE 2022	327.578	412.976	494.071	701.995	597.366	574.810	639.878	624.160	493.198	443.867	516.357	365.868
INGRESOS TRIBUTARIOS PRECIOS CORRIENTES	187.899	252.287	313.883	459.947	413.258	436.568	522.780	535.467	438.798	411.776	487.337	365.868
	2011	2012	2013	2014	2015	2016	2017	2018	2019	2020	2021	2022
INGRESOS CORRIENTES PRECIOS CONSTANTES DE 2022	4.365.174	6.598.262	5.618.289	6.849.118	5.755.854	5.616.914	5.696.691	5.481.694	5.313.919	5.269.837	5.671.561	5.471.344
INGRESOS CORRIENTES PRECIOS CORRIENTES	2.503.864	4.030.878	3.569.299	4.487.542	3.981.900	4.266.046	4.654.197	4.702.745	4.727.794	4.888.828	5.352.820	5.471.344
VARIACION		2012-2011	2013-2012	2014-2013	2015-2014	2016-2015	2017-2016	2018-2017	2019-2018	2020-2019	2021-2020	2022-2021
VARIACION INGRESOS CORRIENTES PRECIOS CONSTANTES DE 2022		51,2%	-14,9%	21,9%	-16,0%	-2,4%	1,4%	-3,8%	-3,1%	-0,8%	7,6%	-3,5%
VARIACION INGRESOS CORRIENTES PRECIOS CORRIENTES		61,0%	-11,5%	25,7%	-11,3%	7,1%	9,1%	1,0%	0,5%	3,4%	9,5%	2,2%

Fuente: Elaboración Propia. Datos tomados de matrices financieras del grupo de investigación

Ingresos Corrientes a Precios Constantes de 2022: Guacamayo experimentó un notable crecimiento del 51,2% en los ingresos corrientes a precios constantes en 2012-2011, reflejando un periodo inicial de expansión económica, la inversión de la tendencia positiva en 2013-2012 con una contracción del -14,9% sugiere la presencia de desafíos económicos o ajustes en políticas fiscales. Sin embargo, la recuperación constante hasta 2021, con un crecimiento del 7,6%, indica una capacidad de adaptación y resiliencia económica, la variabilidad en los ingresos en los años 2015-2014 y 2018-2017 podría estar asociada con factores externos, eventos económicos específicos o cambios en las políticas fiscales, la variación negativa en 2022-2021 (-3,5%) señala posibles desafíos económicos recientes

Ingresos Corrientes a Precios Corrientes: Al igual que en los ingresos a precios constantes, Guacamayo experimentó un crecimiento notable del 61,0% en los ingresos corrientes a precios corrientes en 2012-2011. Este periodo inicial de expansión económica puede haber sido impulsado por diversos factores, incluyendo un aumento en la demanda local o mejoras en las condiciones económicas generales, la contracción en 2013-2012 (-11,5%) y la posterior recuperación constante indican una capacidad de adaptación y resiliencia económica. El crecimiento positivo hasta 2021, con un aumento del 9,5%, refleja una tendencia general positiva, Guacamayo ha exhibido una estabilidad relativa en la variación de ingresos corrientes a precios corrientes en los últimos años, con tasas de crecimiento moderado. Este patrón puede sugerir una consolidación de la situación económica local.

9.2.7 Municipio de Guadalupe

Gráfica 39

Evolución Ingresos Corrientes Precios Constantes de 2022 Guadalupe

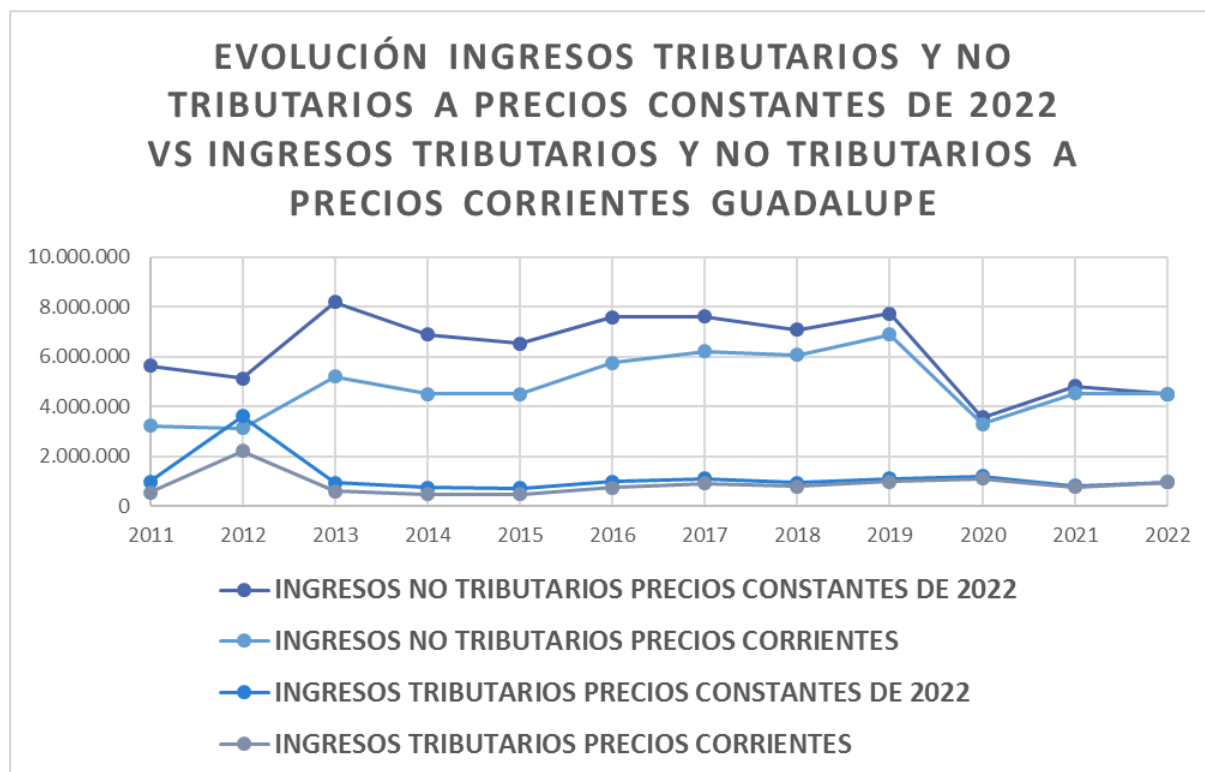

Realizando un Análisis Detallado de los Ingresos de acuerdo con su composición es posible determinar que los ingresos no tributarios en pesos constantes de 2022 tuvieron una variación porcentual anual promedio del 2,0%. También se observa que experimentaron fluctuaciones, con un aumento del 18,3% en 2016 y una disminución notoria del 45,6% en 2020. El crecimiento más significativo ocurrió en 2021, con un aumento del 19,3% respecto a 2020. En pesos corrientes, la variación anual promedio fue del 2,5%, mostrando un crecimiento constante. Además, se registra un aumento promedio del 13,7% anual, siendo 2022 un año con una variación mínima en comparación con 2021.

En cuanto a los ingresos tributarios en pesos constantes, se observa que estos tuvieron una variación porcentual anual promedio del 8,4%. También experimentaron variaciones notables, con un aumento significativo del 52,1% en 2012 y una disminución notable del 31,2% en 2021 respecto a 2020. En pesos corrientes, tuvieron una variación porcentual anual promedio del 10,3%. Los ingresos tributarios mostraron fluctuaciones, con un aumento

promedio del 10,0% anual. A su vez, se registra una disminución significativa del 12,9% en 2021 respecto a 2020.

Gráfica 40

Detalle & Evolución Ingresos Corrientes Precios Corrientes y Constantes a 2022 Guadalupe

CONCEPTO	2011	2012	2013	2014	2015	2016	2017	2018	2019	2020	2021	2022
INGRESOS NO TRIBUTARIOS PRECIOS CONSTANTES DE 2022	5.649.861	5.125.665	8.188.879	6.888.402	6.523.968	7.581.781	7.626.594	7.093.005	7.740.718	3.560.483	4.814.828	4.512.952
INGRESOS NO TRIBUTARIOS PRECIOS CORRIENTES	3.240.760	3.131.269	5.202.395	4.513.281	4.513.281	5.758.363	6.230.927	6.085.089	6.886.917	3.303.060	4.544.234	4.512.952
INGRESOS TRIBUTARIOS PRECIOS CONSTANTES DE 2022	994.449	3.629.003	954.695	762.150	721.829	991.718	1.117.295	944.247	1.121.202	1.206.801	827.677	971.483
INGRESOS TRIBUTARIOS PRECIOS CORRIENTES	570.416	2.216.958	606.518	499.361	499.361	753.210	912.830	810.070	997.533	1.119.549	781.162	971.483
	2011	2012	2013	2014	2015	2016	2017	2018	2019	2020	2021	2022
INGRESOS CORRIENTES PRECIOS CONSTANTES DE 2022	6.644.310	8.754.669	9.143.575	7.650.553	7.245.796	8.573.500	8.743.889	8.037.252	8.861.920	4.818.215	5.745.987	5.561.238
INGRESOS CORRIENTES PRECIOS CORRIENTES	3.811.176	5.348.227	5.808.913	5.012.642	5.012.642	6.511.573	7.143.757	6.895.158	7.884.450	4.469.858	5.423.063	5.561.238
VARIACIÓN	2012-2011	2013-2012	2014-2013	2015-2014	2016-2015	2017-2016	2018-2017	2019-2018	2020-2019	2021-2020	2022-2021	
VARIACION INGRESOS CORRIENTES PRECIOS CONSTANTES DE 2022		31,8%	4,4%	-16,3%	-5,3%	18,3%	2,0%	-8,1%	10,3%	-45,6%	19,3%	-3,2%
VARIACION INGRESOS CORRIENTES PRECIOS CORRIENTES		40,3%	8,6%	-13,7%	0,0%	29,9%	9,7%	-3,5%	14,3%	-43,3%	21,3%	2,5%

Fuente: Elaboración Propia. Datos tomados de matrices financieras del grupo de investigación

Ingresos Corrientes a Precios Constantes de 2022: Guadalupe presenta una tendencia general de crecimiento en ingresos corrientes a precios constantes desde 2012, El periodo 2013-2014 muestra una disminución del -16,3%, indicando desafíos económicos puntuales. La capacidad de recuperación se evidencia en la variación positiva del 18,3% en 2015-2014, La variación del 19,3% en 2021-2020 sugiere una capacidad de adaptación a la crisis sanitaria. La disminución del -3,2% en 2022-2021 podría estar relacionada con la persistencia de desafíos o cambios en la dinámica económica post-pandemia

Ingresos Corrientes Precios Corrientes: A precios corrientes, Guadalupe ha experimentado un crecimiento constante, siendo el aumento del 40,3% en 2012-2011 un indicador de un periodo de expansión económica, la estabilidad en periodos como 2014-2015 y 2017-2018, con variaciones cercanas a cero, puede indicar una fase de consolidación económica. Sin embargo, la disminución del -43,3% en 2019-2018 y el aumento del 21,3% en 2020-2019 plantean preguntas sobre la estabilidad económica a largo plazo, la variación del 2,5% en 2022-2021 indica estabilidad relativa, pero es esencial comprender si esta recuperación es sostenible y qué medidas podrían fortalecer la economía local.

9.2.8 Municipio de Guapotá

Gráfica 41

Evolución Ingresos Corrientes Precios Constantes de 2022 Guapotá

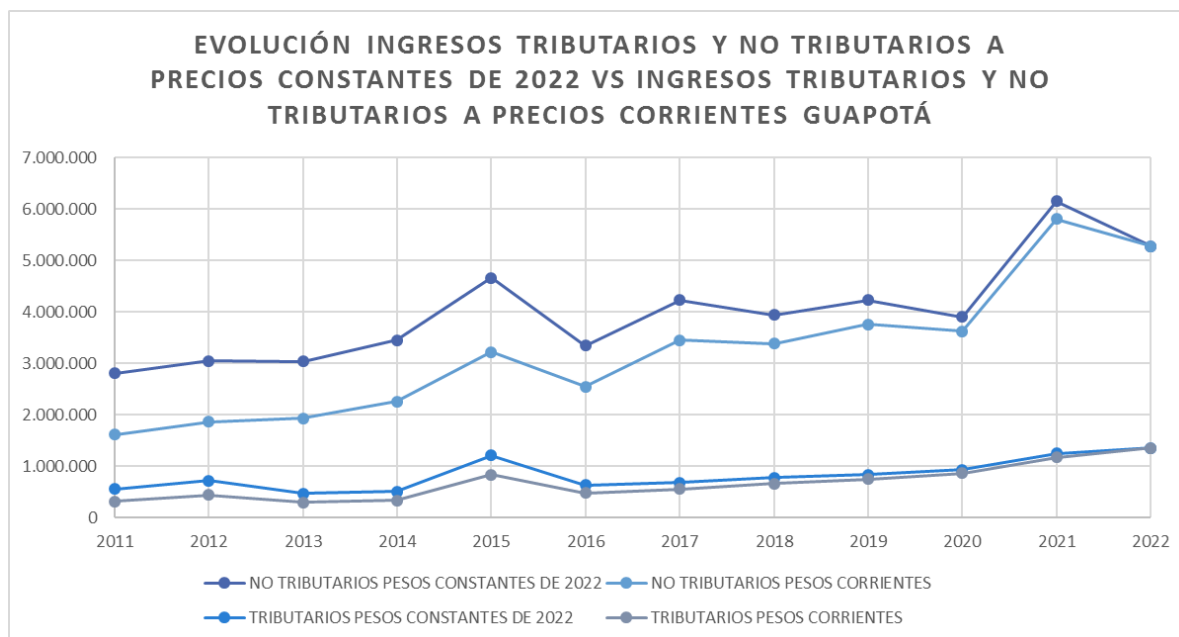

Fuente: Elaboración Propia. Datos tomados de matrices financieras del grupo de investigación

Realizando un Análisis Detallado de los Ingresos de acuerdo con su composición es posible determinar que los ingresos no tributarios en pesos constantes de 2022 experimentan una variación promedio anual del 15,6% durante el periodo analizado, evidenciando un crecimiento sostenido, el marcado aumento del 53,1% en 2021-2020 es particularmente notable, sugiriendo cambios significativos en la estructura de ingresos, en pesos corrientes presentan una variación promedio anual del 18,8%, indicando un crecimiento más pronunciado en comparación con los ingresos constantes.

Los ingresos tributarios en pesos constantes de 2022 experimentan una variación promedio anual del 14,2%, reflejando un crecimiento constante, esta expansión puede atribuirse a cambios en las políticas fiscales o a un incremento en la actividad económica gravada, en pesos corrientes muestran una variación promedio anual del 18,8%, alineada con el crecimiento más rápido de los ingresos corrientes en comparación con los constantes.

Gráfica 42
Detalle & Evolución Ingresos Corrientes Precios Corrientes y Constantes a 2022 Guapotá

CONCEPTO	2011	2012	2013	2014	2015	2016	2017	2018	2019	2020	2021	2022
INGRESOS NO TRIBUTARIOS PRECIOS CONSTANTES DE 2022	2.807.322	3.046.975	3.034.980	3.449.708	4.658.718	3.346.130	4.226.963	3.938.253	4.227.221	3.899.796	6.146.310	5.277.732
INGRESOS NO TRIBUTARIOS PRECIOS CORRIENTES	1.610.280	1.861.397	1.928.123	2.260.249	3.222.901	2.541.386	3.453.429	3.378.627	3.760.958	3.617.841	5.800.887	5.277.732
INGRESOS TRIBUTARIOS PRECIOS CONSTANTES DE 2022	556.595	722.193	473.433	506.964	1.210.603	631.397	681.736	776.077	836.311	926.564	1.245.002	1.350.791
INGRESOS TRIBUTARIOS PRECIOS CORRIENTES	319.263	441.188	300.772	332.163	837.495	479.546	556.978	665.796	744.066	859.574	1.175.033	1.350.791
	2011	2012	2013	2014	2015	2016	2017	2018	2019	2020	2021	2022
INGRESOS CORRIENTES PRECIOS CONSTANTES DE 2022	3.363.917	3.769.168	3.508.413	3.956.673	5.869.321	3.977.527	4.908.699	4.714.329	5.063.532	4.826.361	7.391.312	6.628.523
INGRESOS CORRIENTES PRECIOS CORRIENTES	1.929.543	2.302.585	2.228.895	2.592.412	4.060.396	3.020.932	4.010.407	4.044.423	4.505.025	4.477.415	6.975.920	6.628.523
VARIACIÓN		2012-2011	2013-2012	2014-2013	2015-2014	2016-2015	2017-2016	2018-2017	2019-2018	2020-2019	2021-2020	2022-2021
VARIACION INGRESOS CORRIENTES PRECIOS CONSTANTES DE 2022		12,0%	-6,9%	12,8%	48,3%	-32,2%	23,4%	-4,0%	7,4%	-4,7%	53,1%	-10,3%
VARIACION INGRESOS CORRIENTES PRECIOS CORRIENTES		19,3%	-3,2%	16,3%	56,6%	-25,6%	32,8%	0,8%	11,4%	-0,6%	55,8%	-5,0%

Fuente: Elaboración Propia. Datos tomados de matrices financieras del grupo de investigación

Ingresos Corrientes a Precios Constantes de 2022: Guapotá experimentó un crecimiento moderado del 12,0% en los ingresos corrientes a precios constantes en 2012-2011, la variación negativa en 2013-2012 (-6,9%) indica una contracción en los ingresos, posiblemente atribuible a condiciones económicas desfavorables o cambios en las políticas fiscales locales, sin embargo, la recuperación en 2014-2013 (12,8%) señala una capacidad de adaptación y resiliencia económica. El crecimiento continuado, alcanzando un pico del 53,1% en 2021-2020, sugiere una fase de expansión significativa, la variación negativa en 2022-2021 (-10,3%) indica desafíos económicos recientes, en promedio en el periodo de tiempo analizado este tuvo un incremento del 9% anual

Ingresos Corrientes a Precios Corrientes: también experimentó un crecimiento sustancial del 19,3% en los ingresos corrientes a precios corrientes en 2012-2011, la contracción en 2013-2012 (-3,2%) y la expansión posterior en 2014-2013 (16,3%) reflejan patrones similares a los observados en los ingresos a precios constantes. El crecimiento continuado, con un pico del 55,8% en 2021-2020, sugiere resiliencia y adaptabilidad económica, aunque la variación en 2022-2021 (-5,0%) es negativa, la comparación con la variación a precios constantes (-10,3%) resalta la influencia de la inflación en la economía local. en promedio en el periodo de tiempo analizado este tuvo un incremento del 14.4% anual.

9.2.9 Municipio de Hato

Gráfica 43

Evolución Ingresos Corrientes Precios Constantes de 2022 Hato

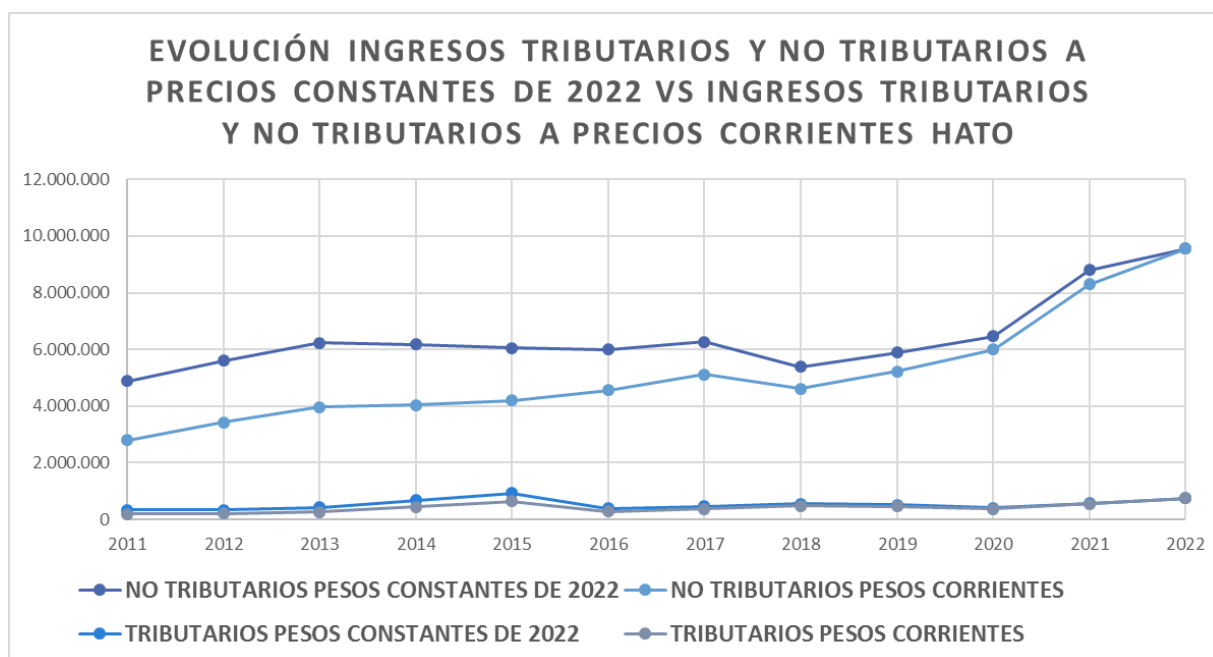

Fuente: Elaboración Propia. Datos tomados de matrices financieras del grupo de investigación

Realizando un Análisis Detallado de los Ingresos de acuerdo con su composición es posible determinar que en los ingresos no tributarios en pesos constantes de 2022 se observa un aumento constante en los ingresos no tributarios ajustados por inflación, con un pico notable del 36.4% en 2021-2020 y un incremento del 9.9% en 2022-2021. Este crecimiento podría indicar una mejora en la eficiencia de la recaudación, en pesos corrientes hay una tendencia alcista en los ingresos no tributarios en pesos corrientes, con una variación significativa del 38.8% en 2021-2020 y un aumento del 16.5% en 2022-2021. Esto sugiere un crecimiento sustancial en los ingresos no tributarios, posiblemente atribuible a cambios en las tarifas o al aumento en la demanda de servicios municipales.

Por su parte en los ingresos tributarios en pesos constantes de 2022 se observa una variación positiva en los ingresos tributarios ajustados por inflación, con un aumento del 13.7% en 2012-2011 y un pico significativo del 36.4% en 2021-2020. Esto podría indicar un aumento en la actividad económica gravable o cambios en la estructura impositiva, en pesos corrientes existe un crecimiento constante en los ingresos tributarios en pesos corrientes, con una variación notable del 38.8% en 2021-2020 y un incremento del 16.5% en 2022-2021. Este aumento podría estar vinculado a mejoras en la administración tributaria o ajustes en las tasas impositivas.

Gráfica 44
Detalle & Evolución Ingresos Corrientes Precios Corrientes y Constantes a 2022 Hato

CONCEPTO	2011	2012	2013	2014	2015	2016	2017	2018	2019	2020	2021	2022
INGRESOS NO TRIBUTARIOS PRECIOS CONSTANTES DE 2022	4.890.724	5.603.465	6.236.959	6.168.280	6.058.105	5.991.525	6.258.189	5.384.402	5.881.061	6.471.261	8.795.060	9.556.695
INGRESOS NO TRIBUTARIOS PRECIOS CORRIENTES	2.805.319	3.423.157	3.962.340	4.041.457	4.190.997	4.550.563	5.112.941	4.619.278	5.232.380	6.003.389	8.300.778	9.556.695
INGRESOS TRIBUTARIOS PRECIOS CONSTANTES DE 2022	329.951	334.894	416.638	669.087	925.357	380.961	451.294	547.729	508.721	399.073	575.447	742.457
INGRESOS TRIBUTARIOS PRECIOS CORRIENTES	189.260	204.587	264.690	438.386	640.162	289.340	368.707	469.897	452.609	370.220	543.107	742.457
	2011	2012	2013	2014	2015	2016	2017	2018	2019	2020	2021	2022
INGRESOS CORRIENTES PRECIOS CONSTANTES DE 2022	5.220.675	5.938.360	6.653.597	6.837.367	6.983.462	6.372.486	6.709.483	5.932.131	6.389.782	6.870.334	9.370.507	10.299.152
INGRESOS CORRIENTES PRECIOS CORRIENTES	2.994.579	3.627.744	4.227.030	4.479.843	4.831.159	4.839.903	5.481.648	5.089.175	5.684.989	6.373.609	8.843.885	10.299.152
VARIACIÓN		2012-2011	2013-2012	2014-2013	2015-2014	2016-2015	2017-2016	2018-2017	2019-2018	2020-2019	2021-2020	2022-2021
VARIACION INGRESOS CORRIENTES PRECIOS CONSTANTES DE 2022		13,7%	12,0%	2,8%	2,1%	-8,7%	5,3%	-11,6%	7,7%	7,5%	36,4%	9,9%
VARIACION INGRESOS CORRIENTES PRECIOS CORRIENTES		21,1%	16,5%	6,0%	7,8%	0,2%	13,3%	-7,2%	11,7%	12,1%	38,8%	16,5%

Fuente: Elaboración Propia. Datos tomados de matrices financieras del grupo de investigación

Ingresos Corrientes a Precios Constantes de 2022: Hato ha experimentado un crecimiento constante en los ingresos corrientes a precios constantes desde 2012-2011 hasta 2021-2020. El incremento moderado inicial del 13,7% en 2012-2011 señala un periodo de expansión económica, sin embargo, se observa una contracción notable del -8,7% en 2016-2015 y una disminución más pronunciada del -11,6% en 2018-2017, la variación positiva del 9,9% en 2022-2021 indica una recuperación, aunque a un ritmo más moderado en comparación con los años anteriores.

Ingresos Corrientes a Precios Corrientes: Al igual que en los ingresos a precios constantes, Hato ha experimentado un crecimiento sostenido en los ingresos corrientes a precios corrientes desde 2012-2011 hasta 2021-2020. La variación positiva constante, con un pico del 38,8% en 2021-2020, destaca la solidez de la economía local, la variación negativa en 2018-2017 (-7,2%) y la disminución en 2017-2016 (-7,2%) indican un periodo desafiante, aunque la comparación con la variación a precios constantes revela la influencia significativa de la inflación en la dinámica financiera de Hato, la variación positiva del 16,5% en 2022-2021 sugiere una recuperación robusta, superando la variación a precios constantes en el mismo periodo. Explorar la relación entre estas dos métricas permite una comprensión más profunda de cómo la inflación impacta la recaudación de ingresos y cómo las estrategias fiscales pueden adaptarse.

9.2.10 Municipio de Oiba

Gráfica 45

Evolución Ingresos Corrientes Precios Constantes de 2022 Oiba

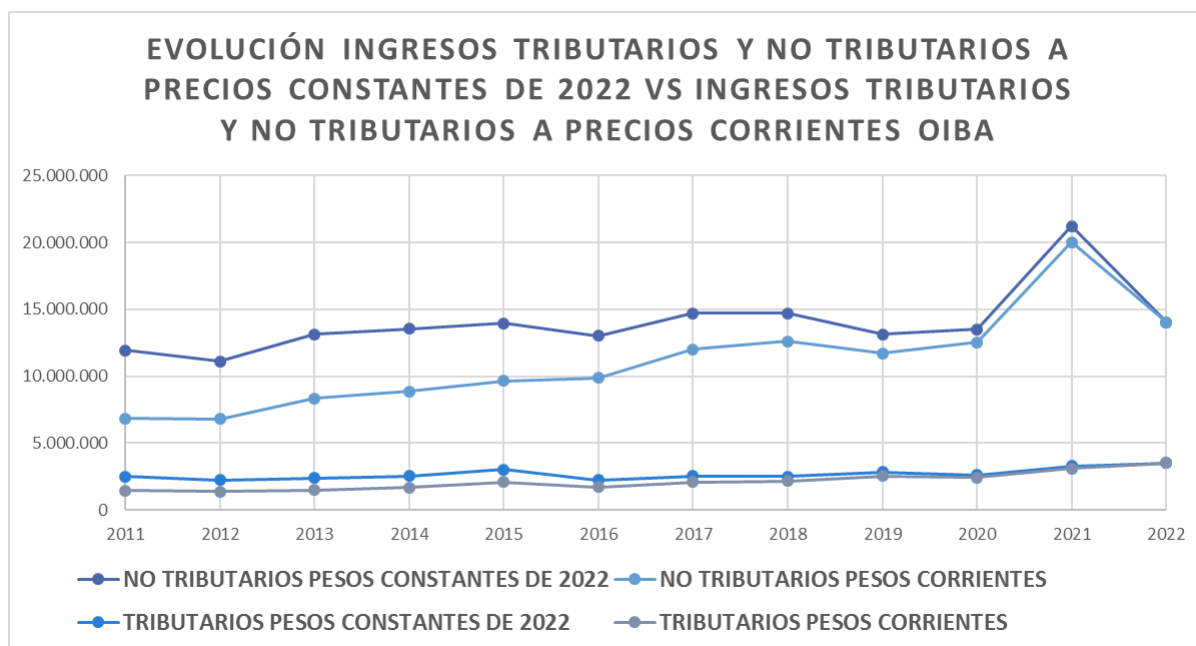

Fuente: Elaboración Propia. Datos tomados de matrices financieras del grupo de investigación

Realizando un Análisis detallado de los ingresos de acuerdo con su composición es posible determinar que los ingresos no tributarios en pesos constantes de 2022 han experimentado fluctuaciones significativas, después de una disminución del 7.4% en 2012, hubo un crecimiento constante hasta 2021, seguido por un impresionante aumento del 51.9% en 2022, en pesos corrientes la variación fue más moderada, con un crecimiento general del 54.6% de 2011 a 2021, seguido por una disminución del 24.0% en 2022

Los ingresos tributarios en pesos constantes de 2022 han mostrado una tendencia positiva, con un aumento del 16.1% en 2013, seguido por un aumento más moderado en años posteriores, sin embargo, en 2022, se observa una disminución del 28.3%, en pesos corrientes los ingresos tributarios han experimentado un crecimiento general del 54.6% de 2011 a 2021, con un aumento más significativo en 2022 (24.0%).

Gráfica 46
Detalle & Evolución Ingresos Corrientes Precios Corrientes y Constantes a 2022 Oiba

CONCEPTO	2011	2012	2013	2014	2015	2016	2017	2018	2019	2020	2021	2022
INGRESOS NO TRIBUTARIOS PRECIOS CONSTANTES DE 2022	11.924.697	11.126.783	13.131.406	13.528.002	13.952.622	13.021.621	14.711.302	14.706.278	13.149.140	13.508.036	21.217.845	14.043.368
INGRESOS NO TRIBUTARIOS PRECIOS CORRIENTES	6.840.006	6.797.352	8.342.382	8.863.547	9.652.424	9.889.921	12.019.134	12.616.516	11.698.790	12.531.405	20.025.402	14.043.368
INGRESOS TRIBUTARIOS PRECIOS CONSTANTES DE 2022	2.497.395	2.224.526	2.363.465	2.549.385	3.033.312	2.225.504	2.533.636	2.503.187	2.843.188	2.607.588	3.269.201	3.510.990
INGRESOS TRIBUTARIOS PRECIOS CORRIENTES	1.432.506	1.358.963	1.501.509	1.670.357	2.098.445	1.690.270	2.069.980	2.147.484	2.529.584	2.419.059	3.085.472	3.510.990
	2011	2012	2013	2014	2015	2016	2017	2018	2019	2020	2021	2022
INGRESOS CORRIENTES PRECIOS CONSTANTES DE 2022	14.422.093	13.351.310	15.494.870	16.077.387	16.985.934	15.247.124	17.244.938	17.209.465	15.992.327	16.115.623	24.487.047	17.554.357
INGRESOS CORRIENTES PRECIOS CORRIENTES	8.272.512	8.156.315	9.843.891	10.533.904	11.750.869	11.580.191	14.089.114	14.764.000	14.228.374	14.950.464	23.110.874	17.554.357
VIARIACIÓN		2012-2011	2013-2012	2014-2013	2015-2014	2016-2015	2017-2016	2018-2017	2019-2018	2020-2019	2021-2020	2022-2021
VARIACION INGRESOS CORRIENTES PRECIOS CONSTANTES DE 2022		-7,4%	16,1%	3,8%	5,7%	-10,2%	13,1%	-0,2%	-7,1%	0,8%	51,9%	-28,3%
VARIACION INGRESOS CORRIENTES PRECIOS CORRIENTES		-1,4%	20,7%	7,0%	11,6%	-1,5%	21,7%	4,8%	-3,6%	5,1%	54,6%	-24,0%

Fuente: Elaboración Propia. Datos tomados de matrices financieras del grupo de investigación

Ingresos Corrientes a Precios Constantes de 2022: Oiba ha experimentado un comportamiento variado en los ingresos corrientes a precios constantes durante la última década, la variación negativa del -7,4% en 2012-2011 señala un inicio desafiante, pero la posterior variación positiva del 51,9% en 2021-2020 destaca la capacidad del municipio para recuperarse y adaptarse a cambios económicos, la variación negativa del -28,3% en 2022-2021 indica desafíos económicos recientes, los años 2016-2015 y 2018-2017 registran variaciones negativas del -10,2% y -0,2%, respectivamente. Estos periodos son críticos para explorar, ya que representan tanto desafíos como estabilidad.

Ingresos Corrientes a Precios Corrientes: A precios corrientes, Oiba ha demostrado resiliencia y crecimiento más constante en los ingresos corrientes durante el periodo analizado. El aumento del 54,6% en 2021-2020 destaca la solidez de la economía local, aunque contrasta con la variación negativa del -24,0% en 2022-2021, la variación negativa del -24,0% en 2022-2021 sugiere desafíos económicos recientes, la comparación con la variación a precios constantes resalta la influencia de la inflación en la dinámica financiera, a pesar de variaciones negativas en 2013-2012 (-1,4%) y 2017-2016 (-1,5%), Oiba ha demostrado capacidad de recuperación, evidenciada por aumentos significativos en los ingresos corrientes en periodos subsiguientes.

9.2.11 Municipio de Palmar

Gráfica 47

Evolución Ingresos Corrientes Precios Constantes de 2022 Palmar

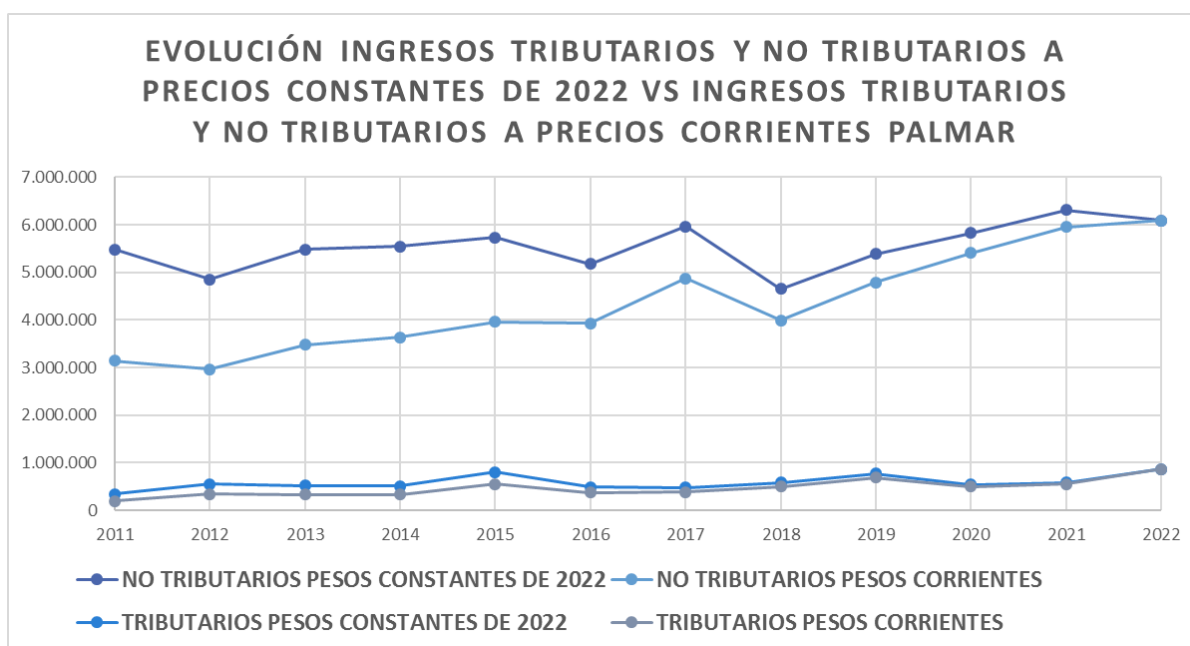

Fuente: Elaboración Propia. Datos tomados de matrices financieras del grupo de investigación

Realizando un análisis detallado de los ingresos de acuerdo con su composición es posible determinar que los ingresos no tributarios en pesos constantes de 2022 experimentaron una variación promedio anual del -7,2% durante el periodo 2011-2022, la mayor disminución se observó en 2018, con una caída del 18,7%, mientras que 2017 representó el pico con un aumento del 13,6%, en pesos corrientes hubo una variación promedio anual del -1,2% durante el periodo analizado, el año 2017 destacó con un aumento del 22,2%, mientras que 2018 registró la mayor caída del 14,6%.

Los ingresos tributarios en pesos constantes de 2022 tuvieron una variación promedio anual del 1,0%, se observa un aumento constante a partir de 2015, con 2018 y 2019 como años destacados con incrementos del 17,7% y 22,0%, respectivamente, en pesos corrientes la variación promedio anual fue del 7,0% durante el periodo, el año 2017 registró la mayor variación positiva con un aumento del 22,2%, mientras que 2016 representó la única disminución significativa del -4,8%.

Gráfica 48
Detalle & Evolución Ingresos Corrientes Precios Corrientes y Constantes a 2022 Palmar

CONCEPTO	2011	2012	2013	2014	2015	2016	2017	2018	2019	2020	2021	2022
INGRESOS NO TRIBUTARIOS PRECIOS CONSTANTES DE 2022	5.483.307	4.846.006	5.478.683	5.542.732	5.729.027	5.178.506	5.961.463	4.646.746	5.383.005	5.827.822	6.307.466	6.093.001
INGRESOS NO TRIBUTARIOS PRECIOS CORRIENTES	3.145.225	2.960.425	3.480.607	3.631.598	3.963.341	3.933.075	4.870.516	3.986.444	4.789.260	5.406.471	5.952.987	6.093.001
INGRESOS TRIBUTARIOS PRECIOS CONSTANTES DE 2022	339.794	555.132	515.013	506.129	799.811	485.159	473.114	584.262	771.709	538.005	587.073	868.358
INGRESOS TRIBUTARIOS PRECIOS CORRIENTES	194.906	339.130	327.188	331.616	553.309	368.478	386.535	501.239	686.590	499.107	554.079	868.358
	2011	2012	2013	2014	2015	2016	2017	2018	2019	2020	2021	2022
INGRESOS CORRIENTES PRECIOS CONSTANTES DE 2022	5.823.101	5.401.138	5.993.696	6.048.861	6.528.838	5.663.664	6.434.578	5.231.009	6.154.715	6.365.827	6.894.539	6.961.359
INGRESOS CORRIENTES PRECIOS CORRIENTES	3.340.131	3.299.555	3.807.795	3.963.214	4.516.650	4.301.553	5.257.050	4.487.682	5.475.850	5.905.578	6.507.066	6.961.359
VARIACIÓN	2012-2011	2013-2012	2014-2013	2015-2014	2016-2015	2017-2016	2018-2017	2019-2018	2020-2019	2021-2020	2022-2021	
VARIACION INGRESOS CORRIENTES PRECIOS CONSTANTES DE 2022	-7,2%	11,0%	0,9%	7,9%	-13,3%	13,6%	-18,7%	17,7%	3,4%	8,3%	1,0%	
VARIACION INGRESOS CORRIENTES PRECIOS CORRIENTES	-1,2%	15,4%	4,1%	14,0%	-4,8%	22,2%	-14,6%	22,0%	7,8%	10,2%	7,0%	

Fuente: Elaboración Propia. Datos tomados de matrices financieras del grupo de investigación

Ingresos Corrientes a Precios Constantes de 2022: Palmar muestra una variación en los ingresos corrientes a precios constantes que presenta desafíos iniciales, evidenciados por la variación negativa del -7,2% en 2012-2011, sin embargo, la recuperación en 2019-2018 con un aumento del 17,7% indica una capacidad de adaptación y resiliencia económica, la variación más moderada del 1,0% en 2022-2021 sugiere estabilidad relativa, la variación positiva del 1,0% en 2022-2021 señala una recuperación gradual después de periodos de contracción. Identificar los factores detrás de esta recuperación es crucial para informar estrategias futuras, los años 2016-2015 y 2018-2017 presentan variaciones negativas del -13,3% y -18,7%, respectivamente, estos periodos críticos demandan un análisis profundo para identificar las causas subyacentes.

Ingresos Corrientes a Precios Corrientes: A precios corrientes, Palmar ha experimentado un crecimiento moderado, destacando el aumento significativo del 22,2% en 2017-2016, sin embargo, la variación del 7,0% en 2022-2021 señala desafíos recientes, la variación del 7,0% en 2022-2021, aunque positiva, refleja también la influencia de la inflación.

La variación positiva del 14,0% en 2014-2013 y el aumento del 17,7% en 2019-2018 resaltan la resiliencia de la estructura de ingresos del municipio en periodos de reducciones presupuestales.

9.2.12 Municipio de Palmas del Socorro

Gráfica 49

Evolución Ingresos Corrientes Precios Constantes de 2022 Palmas del Socorro

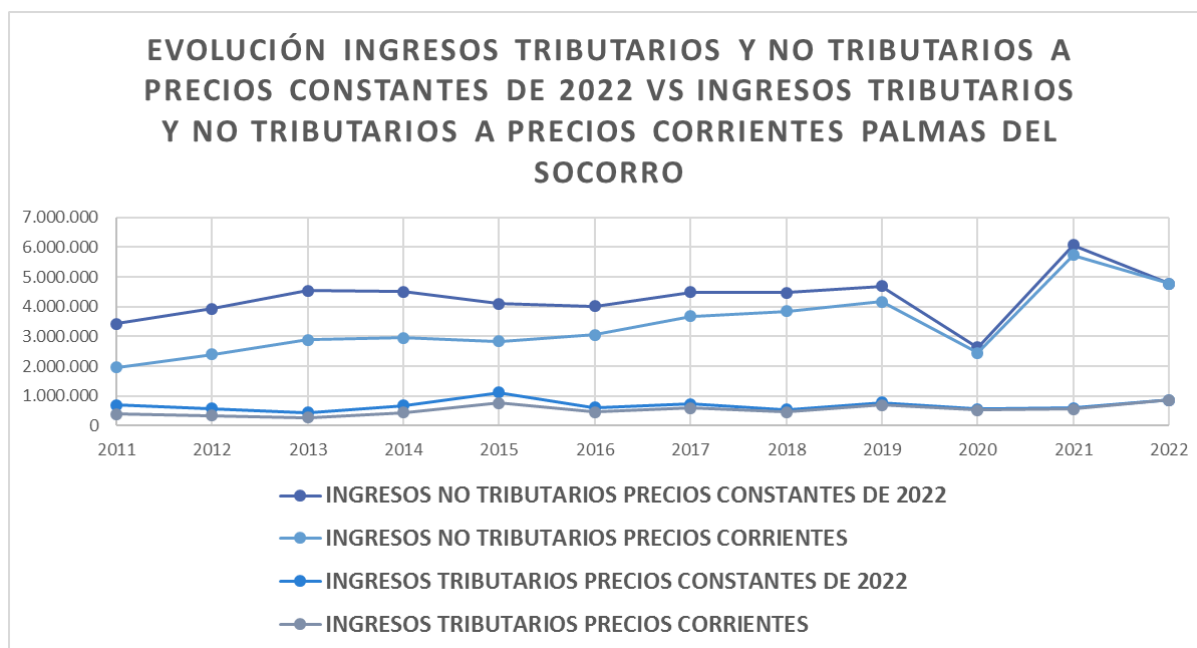

Fuente: Elaboración Propia. Datos tomados de matrices financieras del grupo de investigación

Los ingresos tributarios en pesos constantes de 2022, destacan un aumento del 10.8% entre 2012 y 2013, seguido de fluctuaciones en años posteriores, la variación entre 2021 y 2022 es notable, con un incremento del 108.2%, indicando cambios sustanciales en los ingresos tributarios, en pesos corrientes, la variación muestra un aumento constante hasta 2015, seguido de una disminución en 2016, la variación entre 2021 y 2022 es significativa, con un aumento del 111.8%, sugiriendo posiblemente cambios en la política tributaria o mejoras en la recaudación.

Los ingresos no tributarios en pesos constantes de 2022 muestran una variación con disminución del 41.4% entre 2020 y 2021, seguido de un aumento del 108.2% en 2022, en pesos corrientes, la variación indica una disminución del 38.9% entre 2020 y 2021, seguido de un aumento del 111.8% en 2022.

Gráfica 50
Detalle & Evolución Ingresos Corrientes Precios Corrientes y Constantes a 2022 Palmas del Socorro

CONCEPTO	2011	2012	2013	2014	2015	2016	2017	2018	2019	2020	2021	2022
INGRESOS NO TRIBUTARIOS PRECIOS CONSTANTES DE 2022	3.420.138	3.927.158	4.539.287	4.513.248	4.094.059	4.017.642	4.494.614	4.476.364	4.692.844	2.637.266	6.069.082	4.778.588
INGRESOS NO TRIBUTARIOS PRECIOS CORRIENTES	1.961.791	2.399.101	2.883.809	2.957.080	2.832.270	3.051.399	3.672.100	3.840.273	4.175.223	2.446.591	5.727.999	4.778.588
INGRESOS TRIBUTARIOS PRECIOS CONSTANTES DE 2022	695.778	571.036	445.508	686.789	1.112.275	603.702	723.140	539.805	773.924	565.796	600.540	871.440
INGRESOS TRIBUTARIOS PRECIOS CORRIENTES	399.098	348.846	283.031	449.984	769.472	458.512	590.805	463.099	688.560	524.889	566.789	871.440
	2011	2012	2013	2014	2015	2016	2017	2018	2019	2020	2021	2022
INGRESOS CORRIENTES PRECIOS CONSTANTES DE 2022	4.115.915	4.498.194	4.984.795	5.200.037	5.206.334	4.621.344	5.217.754	5.016.170	5.466.768	3.203.062	6.669.621	5.650.028
INGRESOS CORRIENTES PRECIOS CORRIENTES	2.360.889	2.747.947	3.166.840	3.407.064	3.601.742	3.509.911	4.262.905	4.303.372	4.863.784	2.971.480	6.294.789	5.650.028
VARIACIÓN	2012-2011	2013-2012	2014-2013	2015-2014	2016-2015	2017-2016	2018-2017	2019-2018	2020-2019	2021-2020	2022-2021	
VARIACION INGRESOS CORRIENTES PRECIOS CONSTANTES DE 2022	9,3%	10,8%	4,3%	0,1%	-11,2%	12,9%	-3,9%	9,0%	-41,4%	108,2%	-15,3%	
VARIACION INGRESOS CORRIENTES PRECIOS CORRIENTES	16,4%	15,2%	7,6%	5,7%	-2,5%	21,5%	0,9%	13,0%	-38,9%	111,8%	-10,2%	

Fuente: Elaboración Propia. Datos tomados de matrices financieras del grupo de investigación

Ingresos Corrientes a Precios Constantes de 2022: Palmas del Socorro ha tenido variaciones en los ingresos corrientes a precios constantes con un crecimiento inicial del 9,3% en 2012-2011, a pesar de fluctuaciones moderadas en los años subsiguientes, destaca la disminución del -41,4% en 2020-2019, seguido por un significativo aumento del 108,2% en 2021-2020, la variación negativa del -15,3% en 2022-2021 señala una posible corrección en los ingresos del municipio, los aumentos notables del 12,9% en 2017-2016 y del 108,2% en 2021-2020 muestran un posible ingreso extraordinario con motivo de transferencias realizadas por la pandemia del covid-19

Ingresos Corrientes a Precios Corrientes: A precios corrientes, Palmas del Socorro ha mostrado un crecimiento sostenido en los ingresos corrientes, con aumentos notables como el 21,5% en 2017-2016 y el impresionante 111,8% en 2021-2020. Sin embargo, la variación negativa del -10,2% en 2022-2021 sugiere correcciones o cambios en las transferencias recibidas por parte del gobierno nacional, la variación negativa del -10,2% en 2022-2021, aunque indica desafíos, también refleja la influencia de la inflación, la variación negativa del -3,9% en 2018-2017 y el significativo descenso del -41,4% en 2020-2019 pueden ser indicadores de desafíos superados y respuestas eficaces.

9.2.13 Municipio de Suaita

Gráfica 51

Evolución Ingresos Corrientes Precios Constantes de 2022 Suaita

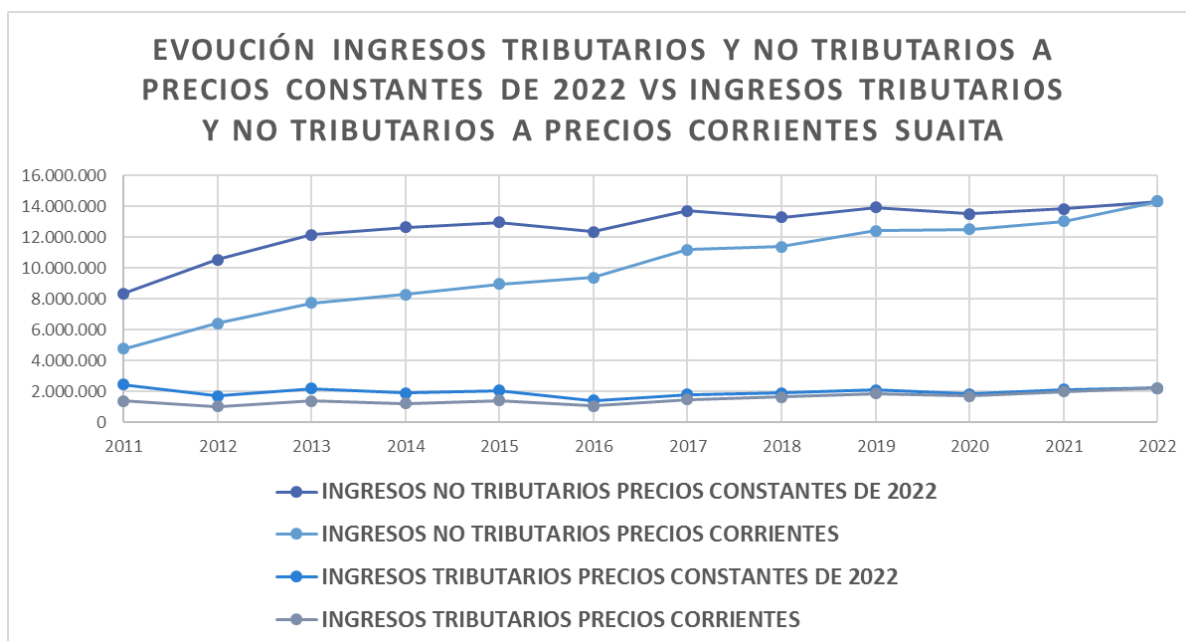

Fuente: Elaboración Propia. Datos tomados de matrices financieras del grupo de investigación

Realizando un análisis detallado de los ingresos de acuerdo con su composición es posible determinar que los ingresos no tributarios en pesos constantes de 2022 experimentaron un incremento constante, alcanzando un aumento del 3.8% entre 2021 y 2022, el incremento promedio anual es del 5.1% durante el periodo de 2011 a 2022, en pesos corrientes, presentaron un aumento significativo del 10.0% entre 2021 y 2022

Los ingresos tributarios por su parte mostraron un aumento del 3.8% entre 2021 y 2022, en pesos constantes de 2022, aunque moderado, el crecimiento indica una estabilidad en los ingresos tributarios ajustados por inflación, en pesos corrientes experimenta un crecimiento promedio anual del 6.8% durante el periodo de 2011 a 2022.

Gráfica 52
Detalle & Evolución Ingresos Corrientes Precios Corrientes y Constantes a 2022 Suaita

CONCEPTO	2011	2012	2013	2014	2015	2016	2017	2018	2019	2020	2021	2022
INGRESOS NO TRIBUTARIOS PRECIOS CONSTANTES DE 2022	8.342.415	10.536.600	12.162.314	12.653.590	12.957.164	12.346.395	13.698.039	13.275.001	13.938.359	13.496.352	13.814.367	14.312.851
INGRESOS NO TRIBUTARIOS PRECIOS CORRIENTES	4.785.209	6.436.809	7.726.718	8.290.632	8.963.766	9.377.087	11.191.298	11.388.623	12.400.958	12.520.565	13.038.000	14.312.851
INGRESOS TRIBUTARIOS PRECIOS CONSTANTES DE 2022	2.459.876	1.726.368	2.196.071	1.902.575	2.055.796	1.412.192	1.825.485	1.919.683	2.104.071	1.844.857	2.131.755	2.241.601
INGRESOS TRIBUTARIOS PRECIOS CORRIENTES	1.410.985	1.054.638	1.395.164	1.246.567	1.422.200	1.072.560	1.491.421	1.646.896	1.871.992	1.711.474	2.011.951	2.241.601
	2011	2012	2013	2014	2015	2016	2017	2018	2019	2020	2021	2022
INGRESOS CORRIENTES PRECIOS CONSTANTES DE 2022	10.802.291	12.262.968	14.358.385	14.556.165	15.012.960	13.758.587	15.523.524	15.194.684	16.042.430	15.341.208	15.946.123	16.554.452
INGRESOS CORRIENTES PRECIOS CORRIENTES	6.196.194	7.491.447	9.121.882	9.537.199	10.388.966	10.449.647	12.682.719	13.035.519	14.272.950	14.232.039	15.049.951	16.554.452
VARIACIÓN		2012-2011	2013-2012	2014-2013	2015-2014	2016-2015	2017-2016	2018-2017	2019-2018	2020-2019	2021-2020	2022-2021
VARIACION INGRESOS CORRIENTES PRECIOS CONSTANTES DE 2022		13,5%	17,1%	1,4%	3,1%	-8,4%	12,8%	-2,1%	5,6%	-4,4%	3,9%	3,8%
VARIACION INGRESOS CORRIENTES PRECIOS CORRIENTES		20,9%	21,8%	4,6%	8,9%	0,6%	21,4%	2,8%	9,5%	-0,3%	5,7%	10,0%

Fuente: Elaboración Propia.

Ingresos Corrientes a Precios Constantes de 2022: El análisis de la variación de ingresos corrientes a precios constantes en Suaita evidencia un crecimiento inicial del 13,5% en 2012-2011, seguido de fluctuaciones moderadas, el periodo 2020-2019 destaca por una disminución del -4,4%, seguido por una recuperación del 3,9% en 2021-2020, la variación positiva del 3,8% en 2022-2021 señala una estabilización después de un descenso en 2020-2019, los incrementos notables del 12,8% en 2017-2016 y del 3,9% en 2021-2020 son momentos clave pueden explicarse debido a una coyuntura específica en las transferencias recibidas por parte del nivel central

Ingresos Corrientes a Precios Corrientes: A precios corrientes, Suaita ha experimentado un crecimiento constante, destacando aumentos notables como el 21,4% en 2017-2016 y el 10,0% en 2022-2021. Sin embargo, la variación negativa del -0,3% en 2020-2019 señala desafíos económicos, la variación del 10,0% en 2022-2021, aunque positiva, refleja también la influencia de la inflación, la variación positiva del 21,4% en 2016-2015 y la recuperación del 3,9% en 2021-2020 resaltan estabilidad en la fuente de ingresos de Suaita en periodos financieramente complejos

10 Recomendaciones

Con base en la información recaudada y los análisis realizados, se sugieren las siguientes recomendaciones a nivel general en la provincia para aumentar y optimizar el recaudo y minimizar la marcada dependencia de las transferencias que presentan todos los municipios

Diversificación de Ingresos Tributarios:

- Analizar la estructura de los ingresos tributarios para identificar áreas de oportunidad.
- Fomentar políticas que impulsen el crecimiento de actividades económicas gravadas con impuestos municipales.
- Evaluar la posibilidad de ajustar las tasas de impuestos para reflejar mejor las condiciones económicas actuales.

Mejora en la Gestión del Impuesto Predial:

- Realizar actualizaciones periódicas de avalúos catastrales para reflejar el valor real de las propiedades.
- Implementar programas de incentivos para el pago oportuno del impuesto predial.
- Considerar campañas de concientización sobre la importancia del impuesto predial para financiar servicios públicos.
- Gestionar cobro coactivo para recuperar la cartera morosa

Eficiencia en la Recaudación de Estampillas:

- Revisar la estructura y tasas de las estampillas para asegurar que estén alineadas con la actividad económica local asegurando que reflejen adecuadamente la realidad del municipio
- Implementar medidas para prevenir la evasión fiscal en relación con las estampillas, mediante tecnologías innovadoras y procesos de fiscalización más eficientes.

Potenciación del Impuesto de Industria y Comercio:

- Conducir un análisis detallado de la actividad económica local, ajustando las tasas del impuesto de industria y comercio para promover la equidad y la competitividad.
- Desarrollar iniciativas educativas dirigidas a los contribuyentes para mejorar el entendimiento de las obligaciones fiscales y fomentar el cumplimiento voluntario.

Optimización de los Ingresos No Tributarios:

- Revisar y actualizar las tarifas de tasas y derechos para reflejar costos operativos y generar ingresos adicionales.
- Mejorar la gestión de multas y sanciones mediante la implementación de sistemas eficientes de seguimiento y cobranza.

Reducción de Dependencia en Transferencias:

- Explorar oportunidades para diversificar ingresos no tributarios y reducir la dependencia de transferencias externas mediante la identificación y promoción de proyectos autosostenibles.
- Establecer un plan estratégico a largo plazo para fortalecer la autonomía financiera del municipio, disminuyendo la necesidad de recursos externos.

Optimización de la Eficiencia Operativa:

- Implementar tecnologías y sistemas de información avanzados para mejorar la eficiencia en la recaudación y fiscalización, reduciendo costos operativos y aumentando la transparencia.
- Proporcionar capacitación continua al personal encargado, asegurando un manejo efectivo de los recursos y la aplicación consistente de políticas fiscales.

Transparencia y Participación Ciudadana:

- Establecer mecanismos formales para divulgar información fiscal de manera clara y accesible, fortaleciendo la confianza ciudadana en el manejo de los recursos municipales.

- Fomentar la participación ciudadana en la toma de decisiones fiscales a través de consultas públicas y plataformas interactivas, promoviendo así la responsabilidad colectiva.

Monitoreo Continuo y Evaluación:

- Instituir un sistema de monitoreo continuo para evaluar la implementación y efectividad de las estrategias fiscales, permitiendo ajustes ágiles en respuesta a cambios económicos.
- Desarrollar indicadores clave de rendimiento para medir el éxito de las iniciativas y garantizar una gestión fiscal basada en resultados y eficiencia.

11 Conclusiones

Tras el análisis realizado sobre los ingresos corrientes de los municipios de la provincia Comunera durante un período de 10 años, se concluye que el estudio de las finanzas municipales mediante indicadores económicos permite identificar tendencias y patrones útiles para la toma de decisiones.

El impuesto predial fue el tributo con mayor participación en los ingresos tributarios de los municipios, esto resalta la necesidad de implementar una adecuada política de gestión territorial que favorezca actualizaciones graduales en el catastro y las tarifas, de modo que se incremente el recaudo por esta vía.

El impuesto de industria y comercio presenta gran potencial para expandir los ingresos propios de los municipios a través de estrategias efectivas de formalización empresarial y vigilancia de la actividad económica local, no obstante, hacen falta políticas activas en este frente.

Las transferencias del sistema general de participaciones, aunque importantes, conllevan una fuerte dependencia del gobierno nacional y limitan la autonomía fiscal municipal, urge entonces impulsar reformas que permitan generar mayores ingresos propios para financiar un desarrollo local sostenible.

La gestión inadecuada del talento humano en las administraciones municipales, debido a restricciones presupuestales y acuerdos políticos, frena los procesos de mejora fiscal, si bien se han dado avances con la meritocracia, es necesario profesionalizar progresivamente los cargos directivos.

En conclusión, las oportunidades de mejora identificadas requieren voluntad política y visión técnica para robustecer las finanzas municipales en pro del desarrollo de la provincia. Los indicadores analizados son una hoja de ruta útil para la consecución de este propósito.

12 Bibliografía

- Acemoglu, D., & Robinson, J. (2017). *Por que Fracasan los Países : Los orígenes del poder, la prosperidad y la pobreza*. Recuperado el 16 de 03 de 2023, de Por que Fracasan los Países : Los orígenes del poder, la prosperidad y la pobreza.: https://books.google.com.co/books/about/Por_qu%C3%A9_fracasan_los_pa%C3%A9ses.html?id=wOTNGaiC9zQC&redir_esc=y
- Albuquerque, F. (06 de 2007). *Teoría y práctica del enfoque del desarrollo local*. Recuperado el 16 de 03 de 2023, de Teoría y práctica del enfoque del desarrollo local: https://www.eumed.net/rev/oidles/00/Alburquerque.htm#_ftn2
- Bonilla, J., López, D., & Sepúlveda, C. (2014). *Estratificación socioeconómica en Colombia Contexto general y diagnóstico*. doi:<https://doi.org/10.7476/9789587385373.0004>
- Bonilla, J., López, D., & Sepúlveda, C. (2014). *Estratificación socioeconómica en Colombia Contexto general y diagnóstico*. En C. Sepúlveda, *Los Límites de la Estratificación : en Busca de Alternativas* (págs. 23-39). Bogotá: Universidad del Rosario . doi:<https://doi.org/10.7476/9789587385373.0004>
- Bourdieu, P. (2003). *Las estructuras sociales de la economía*. Recuperado el 16 de 03 de 2023, de Las estructuras sociales de la economía: https://books.google.com.co/books/about/Las_estructuras_sociales_de_la_econom%C3%ADa.html?id=dXkbPQAACAAJ&source=kp_book_description&redir_esc=y
- Buriticá, C. (2022). *Por un Santander más competitivo*. Recuperado el 24 de 02 de 2023, de <https://revistas.upb.edu.co/index.php/universitas/article/view/7977/6991>
- Buriticá, C. (2022). *Por un Santander más competitivo*. Recuperado el 24 de 02 de 2023, de <https://revistas.upb.edu.co/index.php/universitas/article/view/7977/6991>

- CEPAL. (30 de 05 de 2010). *La hora de la igualdad, brechas por cerrar, caminos por abrir*. Recuperado el 16 de 03 de 2023, de La hora de la igualdad, brechas por cerrar, caminos por abrir: https://repositorio.cepal.org/bitstream/handle/11362/2951/S2010988_es.pdf
- DANE. (2018). *Censo Nacional de Población y Vivienda*. Recuperado el 01 de 11 de 2023, de Censo Nacional de Población y Vivienda: <https://sitios.dane.gov.co/cnpv/#/>
- Delgado, S., Cárdenas, J., & Fuentes, H. (2020). *Los municipios de sexta categoría de Colombia (2000-2016): entre la autonomía y la dependencia*. doi:<https://doi.org/10.19053/01203053.v39.n69.2020.10172>
- Delgado, S., Cárdenas, J., & Fuentes, H. (2020). *Los municipios de sexta categoría de Colombia (2000-2016): entre la autonomía y la dependencia*. doi:<https://doi.org/10.19053/01203053.v39.n69.2020.10172>
- DNP. (2023). *TerriData*. Obtenido de TerriData: https://terridata.blob.core.windows.net/fichas/Ficha_68176.pdf
- DNP. (2023). *TerriData*. Obtenido de TerriData: https://terridata.blob.core.windows.net/fichas/Ficha_68209.pdf
- DNP. (2023). *TerriData*. Obtenido de TerriData: https://terridata.blob.core.windows.net/fichas/Ficha_68211.pdf
- DNP. (2023). *TerriData*. Obtenido de TerriData: https://terridata.blob.core.windows.net/fichas/Ficha_68245.pdf
- DNP. (2023). *TerriData*. Obtenido de TerriData: https://terridata.blob.core.windows.net/fichas/Ficha_68755.pdf
- DNP. (2023). *TerriData*. Obtenido de TerriData: https://terridata.blob.core.windows.net/fichas/Ficha_68296.pdf
- DNP. (2023). *TerriData*. Obtenido de TerriData: https://terridata.blob.core.windows.net/fichas/Ficha_68298.pdf
- DNP. (2023). *TerriData*. Obtenido de TerriData: https://terridata.blob.core.windows.net/fichas/Ficha_68320.pdf

- DNP. (2023). *TerriData*. Obtenido de TerriData:
https://terridata.blob.core.windows.net/fichas/Ficha_68322.pdf
- DNP. (2023). *TerriData*. Obtenido de TerriData:
https://terridata.blob.core.windows.net/fichas/Ficha_68344.pdf
- DNP. (12 de 2023). *TerriData*. Obtenido de TerriData:
https://terridata.blob.core.windows.net/fichas/Ficha_68500.pdf
- DNP. (12 de 2023). *TerriData*. Obtenido de TerriData:
https://terridata.blob.core.windows.net/fichas/Ficha_68522.pdf
- DNP. (12 de 2023). *TerriData*. Obtenido de TerriData:
https://terridata.blob.core.windows.net/fichas/Ficha_68720.pdf
- DNP. (12 de 2023). *TerriData*. Obtenido de TerriData:
https://terridata.blob.core.windows.net/fichas/Ficha_68745.pdf
- DNP. (12 de 2023). *TerriData*. Obtenido de TerriData:
https://terridata.blob.core.windows.net/fichas/Ficha_68770.pdf
- Duranton, G., & Puga, D. (12 de 2019). *El crecimiento urbano y sus implicaciones agregadas*. Recuperado el 16 de 03 de 2023, de El crecimiento urbano y sus implicaciones agregadas: https://www.nber.org/system/files/working_papers/w26591/w26591.pdf
- Esquivel, J. (2021). Análisis de condiciones socioeconómicas de desarrollo rural de dos comunidades del municipio El Chal, Petén, Guatemala. *Horizonte de la Ciencia*, 11(21), 81-98. doi:<https://doi.org/10.26490/uncp.horizonteciencia.2021.21.897>
- Fernández, C. (05 de 2021). *Instituciones formales e informales: un análisis jurídico-institucional aplicado a los programas sociales y las cuotas de género en América Latina*. Recuperado el 16 de 03 de 2023, de Instituciones formales e informales: un análisis jurídico-institucional aplicado a los programas sociales y las cuotas de género en América Latina: <https://www.redalyc.org/journal/3636/363669254002/html/>
- Galmarini, M. (06 de 2018). *Turismo rural y desarrollo local en américa latina, los casos de Perú y Argentina*. doi:<http://dx.doi.org/10.23878/alternativas.v19i2.242>

- Gobernación de Santander. (2020). *Plan de Desarrollo Departamental "Santander Siempre Contigo y Para el Mundo"*. (G. d. Santander, Ed.) Recuperado el 05 de 03 de 2023, de Plan de Desarrollo Departamental "Santander Siempre Contigo y Para el Mundo": <https://santandercompetitivo.org/media/97d1c266e0eeac05947c5b3107464dbd03ef5678.pdf>
- Meneses, C., Estrada, I., & Cote, C. (2017). Implicaciones de la inversión en recursos intangibles sobre la capacidad exportadora de las empresas de Santander, Colombia. *Finanzas y Política Económica*, 9(2), 397-417. doi:<https://doi.org/10.14718/revfinanzpolitecon.2017.9.2.9>
- Moliner, F. (2022). Caracterización Representación Cartográfica y Perspectivas del espacio rural en España. *Mediterráneo Económico*, 35, 19-44. Recuperado el 24 de 02 de 2023, de <https://publicacionescajamar.es/publicacionescajamar/public/pdf/publicaciones-periodicas/mediterraneo-economico/35/me-35-caracterizacion-representacion-cartografica-y-perspectivas-del-espacio-rural-de-espana.pdf>
- OCDE. (Junio de 2017). *Inversión Pública*. Obtenido de Principios de acción : <https://www.oecd.org/effective-public-investment-toolkit/Recomendaci%C3%B3n-sobre-Inversi%C3%B3n-Publica-Efectiva.pdf>
- OCDE. (Octubre de 2019). *Colombia 2019*. Obtenido de Estudios Economicos de la OCDE: <https://www.oecd.org/economy/surveys/Colombia-2019-OECD-economic-survey-overview-spanish.pdf>
- Piketty, T. (02 de 2018). *Informe Sobre la Desigualdad Global 2018*. Recuperado el 16 de 03 de 2018, de Informe Sobre la Desigualdad Global 2018: <https://wir2018.wid.world/files/download/wir2018-summary-spanish.pdf>
- Ramírez, J., & de Aguas, J. (07 de 2017). *Configuración territorial de las provincias de Colombia Ruralidad y redes*. (CEPAL, Ed.) Recuperado el 05 de 03 de 2023, de https://repositorio.cepal.org/bitstream/handle/11362/40852/S1700637_es.pdf?sequence=4&isAllowed=y
- Robles, V., & Rodríguez, M. (2016). Caracterización del sector tendero del municipio de Barrancabermeja – Santander. *CITECSA Ciencia Tecnología Sociedad y Ambiente*,

6(11), 69-83. Recuperado el 24 de 02 de 2023, de <https://revistas.unipaz.edu.co/index.php/revcitecsa/article/view/222/217>

Rodriguez, A., Arias, J., & Beduschi, L. (2021). *PERSPECTIVAS DE LA AGRICULTURA Y DEL DESARROLLO RURAL EN LAS AMÉRICAS, Una mirada hacia América Latina y el Caribe*. (CEPAL, Ed.) Recuperado el 25 de 09 de 2023, de PERSPECTIVAS DE LA AGRICULTURA Y DEL DESARROLLO RURAL EN LAS AMÉRICAS, Una mirada hacia América Latina y el Caribe: <https://repositorio.cepal.org/server/api/core/bitstreams/ec3e9a9f-593e-4c55-85a3-b5eefbeca839/content>

Sanchez, R. (10 de 2003). *El capital social y sus efectos socioeconómicos y políticos*. Obtenido de Revista T'inkazos 15: http://www.scielo.org.bo/scielo.php?script=sci_arttext&pid=S1990-74512010000300009

Vásquez, O., & Carrillo, M. (10 de 2020). *Instrumentos Básicos para Un Modelo Alternativo de Políticas Públicas para el Desarrollo Sostenible*. Recuperado el 16 de 03 de 2023, de Instrumentos Básicos para Un Modelo Alternativo de Políticas Públicas para el Desarrollo Sostenible: https://www.researchgate.net/publication/344570061_Retos_de_las_politicas_publicas_para_el_desarrollo_regional_sostenible_en_una_sociedad_incluyente_y_solidaria

Villafaña, F., Zepeda, R., Flores, C., & Peña, A. (2020). Caracterización e indicadores de satisfacción de los turistas en el santuario El Capulín, Reserva de la Biosfera Mariposa Monarca. *Teoría y Praxis*, 30(29), 1-25. doi:<https://doi:10.22403/UQROOMX/TYP29/01>