



DEPARTAMENTO DE ANTIOQUIA  
MUNICIPIO DE TOLEDO  
ALCALDÍA

## INTRODUCCIÓN

El Plan de Desarrollo de la Administración Municipal *“Por un Toledo de todos y para todos”* recoge las necesidades de la comunidad expresadas en los diferentes encuentros con los habitantes del territorio Toledano. Todas las iniciativas fueron plasmadas en el programa de gobierno que presenté a consideración del pueblo de Toledo para la elección popular el cual promete la descentralización de mi administración, la cual se vera plasmada en los consejos comunitarios que se realizaran en todas las veredas del municipio.

Para que el municipio, como célula principal del estado, pueda afrontar el reto que implica las amplias responsabilidades que le han sido otorgadas, es necesario que se fortalezca técnica, financiera y administrativamente.

A partir de las grandes necesidades de la comunidad hemos propuesto operaciones claras y concretas para resolver problemas determinados y clasificados de acuerdo a la metodología

Los recursos del municipio son escasos para entrar a superar toda la problemática, la cual es de gran magnitud, por esta razón es necesario incorporar el proceso de planeación técnica, administrativa y financiera para hacer una asignación eficiente de los recursos.

El Plan de desarrollo se presenta como una guía metodológica con énfasis en la parte social donde primero es la persona como elemento fundamental

---

**“POR UN TOLEDO DE TODOS Y PARA TODOS”**

1

Carrera 10 10 30. Parque Principal. Conm. y Fax: 861 90 12 – 861 90 20

E-mail: [utoledo1@edatel.net.co](mailto:utoledo1@edatel.net.co)



**DEPARTAMENTO DE ANTIOQUIA  
MUNICIPIO DE TOLEDO  
ALCALDÍA**

del desarrollo y para la cual diseñamos los programas y proyectos durante los cuatro años.

La ley 152/94, ley Orgánica de plan de desarrollo, tiene como propósito establecer los procedimientos y mecanismos para la elaboración, aprobación, ejecución, seguimiento y control de los planes de desarrollo es la norma fundamental para la elaboración del plan de desarrollo, “Por un Toledo de todos y para todos”.

Los principios fundamentales en el proceso de planeación tales como: Autonomía, Continuidad, Participación, sustentabilidad, Eficiencia, Viabilidad, Coherencia entre otros han sido incorporados al plan de desarrollo para lograr su interacción con los planes y programas del orden Departamental y Nacional.

El presente Plan de desarrollo se plantea para un horizonte de cuatro años, periodo de los actuales alcaldes (2008- 2011); sin embargo las proyecciones de los proyectos subregionales plantea períodos de tiempo mas largos.

Teniendo en cuenta los últimos reportes de la Nación en cuanto a las Transferencias del Sistema General de Participaciones; consideramos que los recursos cada día presentan una disminución importante por lo que no se pueden crear expectativas sobre la solución a todos los problemas; realizaremos todas las gestiones para lograr la cofinanciación de los proyectos planteados y mejorar la calidad de vida de los Toledanos.



DEPARTAMENTO DE ANTIOQUIA  
MUNICIPIO DE TOLEDO  
ALCALDÍA

## PARTE ESTRATÉGICA

### CAPÍTULO I

#### 1. ANÁLISIS DE LA SITUACIÓN ACTUAL.

##### . LOCALIZACIÓN DEL MUNICIPIO.

El Municipio de Toledo esta ubicado al norte del departamento de Antioquia, en límites con los municipios de San Andrés de Cuerquia, Ituango, Sabanalarga, Yarumal y Briceño.



**DEPARTAMENTO DE ANTIOQUIA  
MUNICIPIO DE TOLEDO  
ALCALDÍA**

## LOCALIZACIÓN A NIVEL DEPARTAMENTAL.

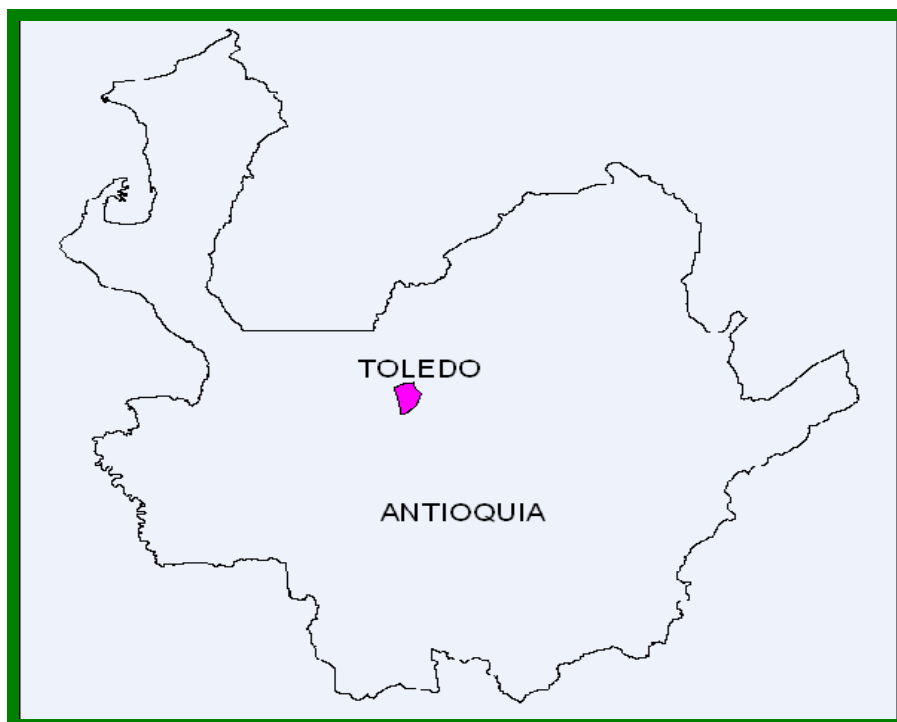

### UBICACIÓN GEOGRÁFICA

El municipio de Toledo se localiza al norte del Departamento de Antioquia, se caracteriza por tener un paisaje muy abrupto y bastante quebrado, con pendientes muy altas que dificultan el desarrollo infraestructural. Limita al norte con el Municipio de Ituango, al occidente con Sabanalarga, al Sur con



**DEPARTAMENTO DE ANTIOQUIA  
MUNICIPIO DE TOLEDO  
ALCALDÍA**

San Andrés de Cuerquia y al nororiente con el Municipio de Briceño y Yarumal.

### **RESEÑA HISTÓRICA**

Hacia 1853, algunas familias de San Andrés de Cuerquia se establecieron en un sitio conocido como Toldas, convirtiéndose en un caserío con gran desarrollo, motivo que indujo al Concejo Municipal de San Andrés de Cuerquia a elevarlo a la categoría de Corregimiento el 20 de junio de 1861 mediante el acuerdo No.3.

Mediante la ordenanza No.33 de 1912 fue erigido como Municipio con el nombre de Córdoba y el 29 de mayo de 1915 mediante ordenanza 22 se cambió el nombre de Córdoba por el de Toledo.

### **DISTANCIA DESDE MEDELLÍN**

Se parte desde Medellín por la Troncal del norte, recorriendo los sectores Alto de Matasanos y Llanos de Cuivá, con 87 kilómetros pavimentados. 32 Km también pavimentados hasta el municipio de san José de la montaña De ahí se sigue por un ramal de vía destapada hacia el Municipio de Toledo con 30 Km apox.



**DEPARTAMENTO DE ANTIOQUIA  
MUNICIPIO DE TOLEDO  
ALCALDÍA**

De Toledo sale un ramal que va a encontrarse con la carretera de Medellín a Ituango en el corregimiento El Valle, a 16 Km.

### **VÍAS DE COMUNICACIÓN**

Sistema vial terrestre.

Al Municipio se puede acceder desde Medellín e Ituango por 3 vías, así:

Medellín - Santa Rosa de Osos – Llanos de Cuivá – San José de la Montaña  
– Buenavista – Toledo

Medellín – Santa Rosa de Osos – Llanos de Cuivá – San Andrés de Cuerquia  
- La Matanza – Toledo

Ituango – Pescadero – La Matanza - Toledo



DEPARTAMENTO DE ANTIOQUIA  
MUNICIPIO DE TOLEDO  
ALCALDÍA

VÍA DE ACCESO.



CONVENCIONES



Carretera sin pavimentar.



Carretera pavimentada.

**"POR UN TOLEDO DE TODOS Y PARA TODOS"**

7

Carrera 10 10 30. Parque Principal. Com. y Fax: 861 90 12 - 861 90 20  
E-mail: [utoledo1@edatel.net.co](mailto:utoledo1@edatel.net.co)



DEPARTAMENTO DE ANTIOQUIA  
MUNICIPIO DE TOLEDO  
ALCALDÍA

## LOCALIZACIÓN A NIVEL NACIONAL.



***“POR UN TOLEDO DE TODOS Y PARA TODOS”***

8

Carrera 10 10 30. Parque Principal. Conm. y Fax: 861 90 12 – 861 90 20  
E-mail: [utoledo1@edatel.net.co](mailto:utoledo1@edatel.net.co)



**DEPARTAMENTO DE ANTIOQUIA  
MUNICIPIO DE TOLEDO  
ALCALDÍA**

## **EXTENSIÓN**

El Municipio de Toledo cuenta con un área de 139 Km<sup>2</sup>

## **DIVISIÓN POLÍTICO - ADMINISTRATIVA**

El territorio del Municipio está conformado por la cabecera municipal, los corregimientos El Valle y Buenavista, y 18 veredas que son: La Cascarela, El Moral – El Toro, Brugo, La Florida, Barrancas, Mira flores, Palo blanco, Mena, Taque, El Cántaro, Helechales, La Linda, Las Margaritas, El Naranjo, Santo Domingo, Guayabal, Santa María y Bioguí.



DEPARTAMENTO DE ANTIOQUIA  
MUNICIPIO DE TOLEDO  
ALCALDÍA

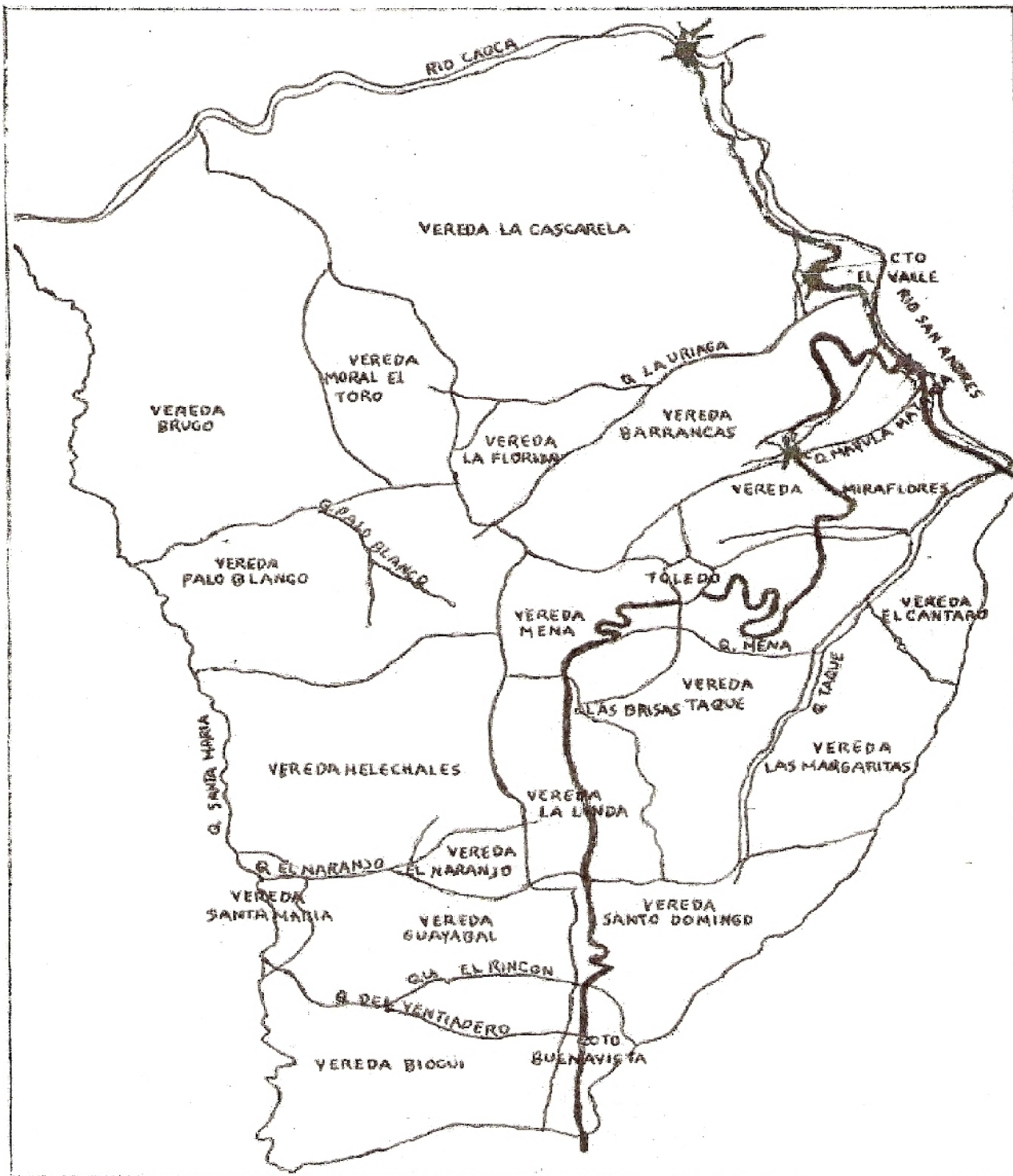

**"POR UN TOLEDO DE TODOS Y PARA TODOS"**

10

Carrera 10 10 30. Parque Principal. Com. y Fax: 861 90 12 - 861 90 20

E-mail: utoledo1@edatel.net.co



**DEPARTAMENTO DE ANTIOQUIA  
MUNICIPIO DE TOLEDO  
ALCALDÍA**

**POBLACIÓN**

Urbana	→	1.447
Rural	→	4.408
TOTAL	→	5.855

**CARACTERÍSTICAS AMBIENTALES**

**ALTITUD DE LA CABECERA MUNICIPAL:** Su altura sobre el nivel del mar es de 1.850 mts. En la zona rural tiene alturas sobre el nivel del mar que van desde los 250 metros en la desembocadura del río San Andrés hasta los 2330 metros en el corregimiento de Buenavista.

**CLIMA:** Aproximadamente 39 Km<sup>2</sup> se ubican en el piso térmico cálido, (300-1.000 m.s.n.m.) con 25° C, 86 Km<sup>2</sup> en el piso térmico templado (1000 a 2000 m.s.n.m.) y 14 km<sup>2</sup> en el piso térmico frío (2000 a 2350 m.s.n.m) con 15° C.

**PRECIPITACIÓN:** 2800 mm promedio anual.

**ZONAS DE VIDA:** Bosque muy húmedo pre- montano (bmh- pm) o tierra cafetera muy húmeda y bosque húmedo pre – montano (bh-pm).

**COORDENADAS GEODESICAS DE LA CABECERA MUNICIPAL:**

- LATITUD: Norte 7° 00´ 40”
- LONGITUD: Oeste 75° 41´ 40”



**DEPARTAMENTO DE ANTIOQUIA  
MUNICIPIO DE TOLEDO  
ALCALDÍA**

TEMPERATURA DE LA CABECERA MUNICIPAL: Un promedio de 19° C, a nivel rural tiene temperaturas desde 12°C hasta 30°C.

### **HIDROGRAFÍA**

Su principal caudal es el río Cauca que sigue el límite norte del Municipio, limita con el Municipio de Ituango, sin adentrarse en el Territorio Municipal. También en el nororiente discurre el río San Andrés; cuenta además, con las quebradas Santa María, Máfula, quebrada de Eustolia, (Matanza) Taque, La honda, y la Uriaga, entre otras.

### **RELIEVE**

El relieve se compone de dos grandes ramales: La esquina dorsal del territorio municipal, la compone un macizo ubicado entre la quebrada de Taque y el Río San Andrés (oriente) y la Quebrada Santa María (occidente), que discurre en dirección sur-norte, desde el Corregimiento Buenavista a 2.330 metros de altitud hasta los ríos Cauca y san Andrés, a 250 metros de altitud. El otro ramal montañoso, conocido como la Loma del Cántaro, se desprende del anterior en el Corregimiento Buenavista a 2.330 metros de altitud y discurre en dirección suroeste-nordeste, hasta morir en la confluencia entre la Quebrada de Taque y el Río San Andrés, a 600 metros de altitud.



**DEPARTAMENTO DE ANTIOQUIA  
MUNICIPIO DE TOLEDO  
ALCALDÍA**

## **CAPÍTULO II**

### **TOLEDO HOY**

#### **1. DIAGNOSTICO POR ÁREAS**

##### **1.1 ÁREA SOCIAL**

###### **1.1.1. SALUD**

#### **GENERALIDADES**

En el Municipio de Toledo la calidad de la salud esta relacionada con los hábitos alimenticios ya que se conservan patrones culturales de dietas alimentarias que no cumplen los requisitos según las propiedades de cada uno de los alimentos y la necesidad de gasto que tiene el ser humano. Factores ambientales ligados a la disposición final de basuras y desechos líquidos en la zona urbana y con mayor incidencia en las comunidades rurales, la recolección y canalización de inservibles, las quemas, disposición final de excretas , falta de vigilancia de micro cuencas y servicios sanitarios, entre otros; la cultura del "ser pobre" también influye en la baja calidad de la alimentación , sin embargo se tiene en nuestro Municipio una gran variedad climática que garantiza el cultivo de productos de la canasta familiar que no necesariamente tendrían que cultivarse en grandes proporciones para suplir las necesidades de una familia o de una región, la dificultad radica en la poca diversificación de sembrados en las parcelas campesinas, el desplazamiento forzoso por la presencia de grupos armados, las condiciones socioeconómicas y niveles bajos de escolaridad de los habitantes.



**DEPARTAMENTO DE ANTIOQUIA  
MUNICIPIO DE TOLEDO  
ALCALDÍA**

## **PRINCIPALES CAUSAS DE MORTALIDAD Y MORBILIDAD**

### Causas de mortalidad

Enfermedades respiratorias  
Trastornos metabólicos  
Enfermedades cardiovasculares  
Cáncer  
Intoxicación  
Infección cerebral

### Causas de morbilidad

Enfermedades cardiovasculares  
Atención de embarazo, parto y puerperio  
Infección de la piel  
Enfermedades entéricas  
Enfermedades de los dientes y estructura de sostén  
Lesiones por arma corto contundente  
Infección respiratoria  
Enfermedad ácido péptica  
Trastornos metabólicos



**DEPARTAMENTO DE ANTIOQUIA  
MUNICIPIO DE TOLEDO  
ALCALDÍA**

Las causas principales de morbilidad se derivan de la carencia de agua potable, inadecuados hábitos higiénicos, alimentación deficiente, bajos niveles educativos, entre otros, que repercuten en la calidad de la salud.

Las causas principales por las cuales se remiten pacientes a centros de segundo y tercer nivel son:

Patologías de embarazo, parto y puerperio

Lesiones producidas por proyectil de arma de fuego y arma corto punzante.

Enfermedades cardiovasculares

Trastornos metabólicos

Infección de la piel

## **INFRAESTRUCTURA**

La entidad encargada de prestar los servicios en salud a nivel municipal es la E.S.E. Hospital Pedro Claver Aguirre Yépez, el cual cuenta con una planta física estructurada de la siguiente manera:

Sala de urgencias

2 Consultorios médicos

1 Consultorio de enfermería

2 Salas de hospitalización.

1 Sala de partos.

1 Laboratorio clínico.

1 Consultorio odontológico.

1 Sala de vacunación.

1 Farmacia.



**DEPARTAMENTO DE ANTIOQUIA  
MUNICIPIO DE TOLEDO  
ALCALDÍA**

Archivo, Administración y Gerencia.

En el corregimiento de El Valle, se ha contado con los servicios de un Centro de salud dotado para las necesidades de la región, bajo la atención de una enfermera; según las perspectivas de ésta nueva administración, se proyecta convertirlo en un centro de servicios sociales, al igual que el que se adecuaría en el Corregimiento de Buenavista.

### **TALENTO HUMANO**

La E.S.E en el municipio cuenta con el siguiente personal para la atención y cobertura de la demanda en salud:

Un Gerente (Médico enfermero)

3 Médicos generales ( uno de planta y dos de servicios social obligatorio)

1 Bacteriólogo

2 Odontólogos de servicio social obligatorio

1 Enfermero profesional

7 Auxiliares de Enfermería

2 Auxiliar de Odontología

1 Administrador

1 Auxiliar de administración

1 Auxiliar de facturación

1 Auxiliar de farmacia

1 Conductor

2 Servicios generales

1 auxiliar de archivo

1 Regente de farmacia



**DEPARTAMENTO DE ANTIOQUIA  
MUNICIPIO DE TOLEDO  
ALCALDÍA**

SERVICIOS: dada la caracterización como Hospital de primer nivel, presta los siguientes servicios:

Consulta externa  
Urgencias  
Exámenes de laboratorio  
Atención de partos  
Hospitalización  
Vacunación  
Odontología  
Farmacia  
Servicio de Ambulancia  
Consulta externa de Enfermería  
Control prenatal  
Planificación familiar  
Control de crecimiento y desarrollo  
Control de hipertensión arterial

Las acciones que se han llevado a cabo por la IPS Hospital Pedro Claver Aguirre Yépez para subsanar las necesidades en salud de la población, se han visto dirigidas a actividades de promoción y prevención como:

Vacunación esquema PAI, a la vez que se realizan charlas educativas radiales, canalización en las veredas con esquemas de vacunación incompleto, suministro del carné de vacunación a todo niño que ingrese a la escuela y en los controles de crecimiento y desarrollo, fortaleciendo con charlas educativas a los padres de familia. Con respecto a la vacunación se ha tenido cobertura en los siguientes componentes: vacuna antihepatitis B,



**DEPARTAMENTO DE ANTIOQUIA  
MUNICIPIO DE TOLEDO  
ALCALDÍA**

Vacuna antihaemophilus influenza B, Vacuna Pentavalente, Vacuna triple viral, Vacuna antiamarilica, Toxoide tetánico y diftérico, Vacuna antipoliomielitis, Vacuna contra DPT; las cuales se suministraron tanto a población urbana como rural.

La atención en planificación familiar se ha realizado en la población objeto que son las mujeres en edad fértil y con vida sexual activa, dirigida a la población del régimen subsidiado, a través de las charlas educativas, técnica de examen de mamas; la población vinculada también ha sido beneficiada con estos programas, al igual que con los controles de planificación familiar educando desde los diferentes métodos anticonceptivos , control prenatal, pruebas de laboratorio y citologías

Las actividades de promoción de la salud se han dirigido desde la sensibilización frente a los buenos hábitos de vida y conductas saludables.

Desde el PAB se han coordinado diferentes acciones con intervención interdisciplinaria , desarrollando proyectos como:

Fomento de la salud sexual y reproductiva.

Fomento de una alimentación sana y prevención de la desnutrición en los niños.

Fomento de la paz y la convivencia.

Fomento de la salud oral y visual.

Vigilancia de la salud publica.

Prevención y control de tabaco alcohol y sustancias psicoactivas.



**DEPARTAMENTO DE ANTIOQUIA  
MUNICIPIO DE TOLEDO  
ALCALDÍA**

Gestión de salud ambiental (enfermedades transmitidas por vectores, enfermedades emergentes y reemergentes, Control de zoonosis.)

Salud mental.

Fortalecimiento de la educación en lactancia materna.

Seguridad alimentaria y nutricional, a través del plan MANA.

Se realiza atención a la población en el siguiente horario lunes de 8 a 12 y de 2 a 6, martes de 8 a 12 y de 2 a 6, miércoles de 8 a 12, jueves de 8 a 12 y de 2 a 6, viernes de 8 a 12 y de 2 a 6, sábado de 8 a 4 jornada continua. Domingo solo urgencias.

Los programas de promoción y prevención se atienden de la siguiente manera: martes crecimiento y desarrollo y joven, miércoles crecimiento y desarrollo, jueves hipertensión y diabetes, viernes planificación familiar, sábado, prenatales y crecimiento y desarrollo, vacunación de lunes a viernes todo el día. La capacidad de oferta de los programas de promoción y prevención.<sup>1</sup>

También a partir del mes de marzo hasta el mes de septiembre se realizan brigadas de salud en los diferentes corregimientos y veredas del municipio.

Existieron promotores de salud contratados desde la alcaldía con recursos de salud "PAB" que se encargaban de las canalizaciones y de realizar demanda inducida casa a casa a los diferentes programas de promoción y prevención.

La oferta en aseguramiento contamos con 2,711 afiliados a la EPS-S CAPRECOM y de 1.879 afiliados a la EPS-S COMFAMA para un total de 4590 afiliados al régimen subsidiado contamos con 350 afiliados al régimen contributivo, 366 vinculados.

---

<sup>1</sup> Informe DSSA 2007



**DEPARTAMENTO DE ANTIOQUIA  
MUNICIPIO DE TOLEDO  
ALCALDÍA**

## **1.1.2 EDUCACIÓN**

### **GENERALIDADES**

En consonancia con el ideario de la Constitución Nacional y la ley de Educación Ley 115 de 1994, la educación debe ser entendida como motor que genere potencialidades y que permite a todos los sectores sociales y económicos una participación democrática y civilizada, que permita las labores escolares con efectividad y que brinde alternativas para que el estudiante sea un ciudadano responsable, crítico, con valores. Las instituciones educativas como prestadoras del servicio de educación deben estar atentas a los procesos de cambio en el concierto nacional, regional y municipal para nutrirse de ellos y empezar a generar cambios que se revertirán en la calidad de la educación. De igual forma debe tenerse en cuenta las manifestaciones propias de la educación y la orientación de sus procesos para alcanzar la formación para el trabajo, la participación comunitaria, la promoción que dinamice a la comunidad en torno a su propia función, para que el estudiante tenga herramientas para enfrentar en condiciones de igualdad los retos y competencias que se le planteen a nivel regional, nacional y mundial en las áreas tecnológica, científica, económica y social.

Para poder llegar a estos niveles se requiere que muchos factores incidan para que se operen cambios como: procesos pedagógicos, sociales, económicos, culturales, cambios de mentalidad y formación de las nuevas



**DEPARTAMENTO DE ANTIOQUIA  
MUNICIPIO DE TOLEDO  
ALCALDÍA**

generaciones, reestructuración de los lineamientos administrativos de la educación, entre otros.

La comunidad estudiantil del municipio requiere alternativas para su desarrollo integral, hay que pensar en mecanismos adecuados para la educación con un perfil que responda a las necesidades reales de la comunidad, sistemas alternos de educación media, como semiescolarizados, semipresenciales, a distancia; programas descentralizados de tipo tecnológico, técnico y si es el caso programas profesionales.

- **ASPECTO ADMINISTRATIVO**

Pese a que el municipio asumió la educación, adolece de planificación como medio para efectuar una efectiva gestión administrativa.

No hay secretaría de educación municipal y el rector de la Institución Educativa J Emilio Valderrama no está nombrado en propiedad, pero se cuenta con jefe del núcleo 418 quien en la actualidad es el conductor de la educación municipal.

La JUME se encuentra conformada y funciona normalmente.

- **ASPECTO COMUNITARIO**

Se presenta distanciamiento entre el proceso educativo y la comunidad. Las relaciones entre escuela y comunidad son deficientes por desconocimiento



**DEPARTAMENTO DE ANTIOQUIA  
MUNICIPIO DE TOLEDO  
ALCALDÍA**

de esta de las metodologías que se desarrollan en los procesos administrativos y pedagógicos.

- **ASPECTO PEDAGÓGICO**

Hay carencia de capacitación adecuada y permanente para los diferentes actores educativos.

La biblioteca tiene dotación adecuada de libros, son funcionales. Gran parte de los directivos docentes y educadores han adoptado las nuevas tendencias de administración escolar y son conocedores de las normas.

El municipio presta el servicio de educación en el área urbana a través de la Institución Educativa J. Emilio Valderrama que imparte la educación de preescolar hasta media académica.

En la zona rural existen 17 escuelas que imparten educación a la básica primaria y secundaria con las modalidades de escuelas nuevas. Con 47 educadores y 1446 alumnos, incluyendo 106 del programa SAT.



**DEPARTAMENTO DE ANTIOQUIA  
MUNICIPIO DE TOLEDO  
ALCALDÍA**

**MARCO JURÍDICO**

La Constitución Nacional señala en el Artículo 67 “La educación es un derecho de la persona y un servicio público que tiene una función social”<sup>2</sup> a través de ésta se facilita la participación del individuo en la vida social y política a tiempo que contribuye al desarrollo individual y colectivo facilitando el acceso a los servicios de salud, seguridad social, justicia entre otros y afianza la defensa de los derechos humanos más elementales del ser humano.

Ley 60/93 Ley de competencia y recursos. Le corresponde al Municipio, “Administrar los servicios educativo estatales de educación preescolar, básica primaria, secundaria y media vocacional, igualmente, financiar la inversiones en infraestructura y dotación”<sup>3</sup>. Decreto 1860 de 1994 que reglamenta la ley 115 de 1994 y ley 715 de 2001.

El Plan Educativo Municipal PEM, se considera como un medio de fortalecimiento de la gestión sectorial y de la consolidación del proceso de centralización. Esta enmarcado dentro de las políticas y objetivos del Plan de Desarrollo Nacional en lo referente a los lineamientos educativos y lo establecido en la ley 115/94, Ley General de la Educación, la ley 60/93, Ley de competencias y recursos y ley 715 de 2001. El PEM es también una respuesta a la ley 152, la cual contempla la obligatoriedad de los municipios para elaborar sus planes de desarrollo los cuales deben contemplar las



**DEPARTAMENTO DE ANTIOQUIA  
MUNICIPIO DE TOLEDO  
ALCALDÍA**

políticas y proyectos del sector educativo plasmados en el PEM, el cual se convierte en una herramienta para conjugar las políticas municipales, departamentales y nacionales. El PEM da respuesta a los intereses, necesidades y problemas de la comunidad educativa haciendo énfasis en aspectos educativos, socioeconómicos, deportivos y culturales.

## **INFRAESTRUCTURA FÍSICA**

### **ÁREA RURAL Y URBANA**

El sistema educativo de Toledo está conformado por el núcleo educativo 418 el cual administra un establecimiento educativo en el área urbana y 18 en el área rural.

### **CUADRO - NÚCLEO EDUCATIVO 0418 DE TOLEDO**

<b>ÁREA URBANA</b>	
<b>ESTABLECIMIENTO EDUCATIVO</b>	<b>UBICACIÓN</b>
Institución educativa J. Emilio Valderrama	Casco Urbano
<b>ÁREA RURAL</b>	



**DEPARTAMENTO DE ANTIOQUIA  
MUNICIPIO DE TOLEDO  
ALCALDÍA**

CER Buena vista	Corregimiento Buenavista
CER El Valle	Corregimiento El Valle
CER MENA	Vereda MENA
CER La Linda	Vereda la Linda
CER Mira flores	Vereda Mira flores
CER Guayabal	Vereda Guayabal
CER La Florida	Vereda La Florida
CER San Julián	Vereda Barrancas
CER Brugo	Vereda Brugo
CER El naranjo	Vereda El Naranjo
CER Palo blanco	Vereda Palo Blanco
CER El Moral - El Toro	Vereda El Moral –El Toro
CER Santo Domingo	Vereda Santo Domingo
CER Bioguí	Vereda Bioguí
CER Helechales	Vereda Helechales
CER Taque	Vereda Taque
CER San Francisco	Vereda la Cascarela
CER Las margaritas	Veredas Las Margaritas
<b>TOTAL ÁREA URBANA Y RURAL</b>	
<b>CANTIDAD PLAZAS</b>	
47	Total Educadores
22	Vinculados
20	Profesores OPS Rurales
5	Profesores OPS Urbanos

Toledo cuenta con 19 planteles educativos incluida la Institución Educativa J Emilio Valderrama de los cuales solo en uno no se esta enseñando (plantel

**“POR UN TOLEDO DE TODOS Y PARA TODOS”**

25

Carrera 10 10 30. Parque Principal. Conm. y Fax: 861 90 12 – 861 90 20

E-mail: [utoledo1@edatel.net.co](mailto:utoledo1@edatel.net.co)



**DEPARTAMENTO DE ANTIOQUIA  
MUNICIPIO DE TOLEDO  
ALCALDÍA**

educativo de MENA) debido a la disminución de la población en dicha vereda.

## **COBERTURA EDUCACIÓN ÁREA RURAL**

La básica secundaria y media en su mayoría es atendida por COREDI

La Corporación Educativa, COREDI, es una entidad para el desarrollo integral de los campesinos, católica, de carácter privado, sin ánimo de lucro y de naturaleza autónoma, que presta a las comunidades rurales servicios de educación formal, no formal e informal, con estrategias presenciales, semipresenciales y a distancia.

Propende por la formación integral de la persona humana y la organización de sus comunidades en el marco del espíritu cristiano y la justicia social, mediante el trabajo solidario y el esfuerzo individual y colectivo.

COREDI posee un colegio el INSTITUTO REGIONAL COREDI en el cual se matriculan los estudiantes, trabaja con la metodología SETA (Sistema Educativo para el Trabajo Asociado).

SETA (SISTEMA EDUCATIVO PARA EL TRABAJO ASOCIADO): Es una estrategia pedagógica mediante la cual jóvenes y adultos de la población campesina una vez terminado el ciclo de educación básica primaria, pueden continuar con el ciclo de educación básica secundaria y la educación media sin abandonar sus comunidades y sus actividades laborales. Este es un sistema acorde a las características culturales, sociales y productivas del campo. Además es un medio para que los jóvenes campesinos se conviertan



**DEPARTAMENTO DE ANTIOQUIA  
MUNICIPIO DE TOLEDO  
ALCALDÍA**

en un potencial humano apto para ser responsable del desarrollo local y participar en él.

COREDI busca que el estudiante se vincule a la comunidad adoptando la tecnología que se requiere en los procesos de desarrollo y se convierta en motivador activo y gestor del desarrollo integral, que le permita ejercer su liderazgo y se quede interactuando en su campo de acción con interés y compromiso. Que sus actividades sociales y laborales estén siempre en función del servicio y en aplicación constante de sus conocimientos técnicos y habilidades, aprovechando así todas sus potencialidades e incidiendo beneficiosamente en la transformación de su propia comunidad.

El programa se desarrolla en tres etapas, las dos primeras -impulsor (grados 6 y 7) y práctico (grados 8 y 9)- cubren la educación básica secundaria y la tercera -bachiller (grados 10 y 11)- la educación media. Cada una tiene una duración aproximada de dos años. La presencialidad del sistema es de 15 horas semanales.

La CORPORACIÓN EDUCATIVA PARA EL DESARROLLO INTEGRAL COREDI hace presencia en el municipio de Toledo desde el año 1997 cuando inicio con 5 grupos de estudio. Actualmente cuanta con 10 grupos a los cuales asisten personas de 19 veredas del municipio. Se tienen 100 egresados, de los cuales algunos han continuado sus estudios y otros permanecen en las comunidades. El mas significativo y ultimo y acto de graduación fue el realizado 27 de febrero de 2004 en el cual se homenajearon a 28 mujeres y hombres campesinos que culminaron la tercer etapa.



DEPARTAMENTO DE ANTIOQUIA  
MUNICIPIO DE TOLEDO  
ALCALDÍA

VEREDAS DONDE SE DESARROLLA EL SERVICIO	Nro. Grupos	ALUMNOS			TOTAL ALUMNOS
		IMPULSOR	PRÁCTICO	BACHILLER	
BIOGUI	1	4	6	4	14
BUENAVISTA	1	10	5	10	25
MIRA FLORES	1	7	5	6	18
ESPERANZA DEL MAÑANA	1	8	9	3	20
HELECHALES	1	9	11	2	22
LA FLORIDA	1	8	8	6	22
TAQUE	1	10	6	10	26
EL NARANJO	1	3	6	6	15
EL VALLE-EL MORAL	1	6	12	10	28
LAS MARGARITAS	1	10	15	5	30
<b>TOTALES</b>	<b>10</b>	<b>5</b>	<b>83</b>	<b>62</b>	<b>220</b>

Actualmente se tiene un equipo de trabajo conformado por ocho personas así:

NOMBRES Y APELLIDOS	CARGO	TITULO	EXPERIENCIA
Absalon Monsalve Granda	Coordinador Municipal	Licenciado en educación campesina y Rural	9 años
Seider León Carvajal Callejas	Secretario	Operador y Programador de Computadoras	5 año
Gloria Enid	Tutora	Bachiller	8 años

**“POR UN TOLEDO DE TODOS Y PARA TODOS”**

28

Carrera 10 10 30. Parque Principal. Conm. y Fax: 861 90 12 – 861 90 20

E-mail: [utoledo1@edatel.net.co](mailto:utoledo1@edatel.net.co)



**DEPARTAMENTO DE ANTIOQUIA  
MUNICIPIO DE TOLEDO  
ALCALDÍA**

Areiza Cadavid		Académico.	
Maria Aracelly Jiménez Chavarría	Tutora	Bachiller Académico en Bienestar Rural	4 año
José Antonio pino tejada	Tutor	Bachiller Académico en bienestar Rural	2 años
Carlos Mario Pino Tejada	Tutor	Bachiller Académico en Bienestar Rural	3 meses
Carlos Duvan Arboleda Chavarria	Tutor	Bachiller Académico en Bienestar Rural	3 meses
Julio Alberto Flores Acevedo	Profesional de apoyo a los proyectos	Tecnólogo en producción Agropecuaria	3 meses

**FUENTE:** Unidad Municipal –COREDI-Toledo. Absalon Monsalve Granda- Coordinador.

### 1.1.3 RECREACIÓN Y DEPORTES

#### GENERALIDADES

El municipio cuenta con una serie de actividades deportivas que son reguladas por una Instituto Municipal de deportes que se encarga del sano esparcimiento de la comunidad tanto a nivel urbano como rural, tanto deportivo como recreativo.



**DEPARTAMENTO DE ANTIOQUIA  
MUNICIPIO DE TOLEDO  
ALCALDÍA**

El deporte fuera de brindar bienestar físico, mental y distracción a la ciudadanía es el principal embajador cultural del que una comunidad puede valerse para comunicarse con otras sociedades.

### **MARCO JURÍDICO**

El Instituto Municipal de Deportes creado mediante acuerdo 036 de diciembre 3 de 1995 y reglamentado mediante decreto 075 de diciembre de 1995, el cual recibe aportes por parte del municipio, según lo estipula la ley 715/2001.

La Ley 181 de 1995, ley del deporte, en la cual se dictan disposiciones para el fomento del deporte, la recreación, el aprovechamiento del tiempo libre y la educación física

Entre las políticas de bienestar social y educación de la población del municipio, también debe atender las normas establecidas en el Artículo 52 que dice “se reconoce el derecho de todas las personas a la recreación, a la práctica del deporte y al aprovechamiento del tiempo libre. El Estado fomentará las actividades y vigilará las organizaciones deportivas cuya estructura y propiedad deberá ser democráticas.

La práctica de las actividades deportivas y recreativas de ciertas disciplinas es habitual en el municipio en la cancha de fútbol y placas polideportivas, durante toda la semana, pero con mayor concentración de actividades en los



**DEPARTAMENTO DE ANTIOQUIA  
MUNICIPIO DE TOLEDO  
ALCALDÍA**

fines de semana y días festivos permitiendo el sano esparcimiento y aprovechamiento del tiempo libre.

En el municipio de Toledo se venía desarrollando LA ACTIVIDAD DEPORTIVA coordinada por la jefatura de cultura y deportes; desde donde se venía implementando actividades como:

- Torneos de baloncesto, fútbol, microfútbol y voleibol participando en varias ramas y categorías en donde participaron la comunidad urbana y rural, apoyándolos con implementación, uniformes y premiación.
- Olimpiadas Deportivas Campesinas, en donde participaron los estudiantes de las veredas del municipio, cofinanciado con COREDI.
- Apoyo a los juegos intercolegiados con transporte, uniformes e implementos.

Es indispensable poner en funcionamiento el Instituto Municipal de Deportes de Toledo – INDEPORTES – constituido y manejado por un director ejecutivo, monitores y auxiliares el cual a la fecha no funciona.

La actividad deportiva y recreativa en el municipio se ha centrado en la realización de torneos deportivos en el área urbana y en algunos casos a nivel veredal.



**DEPARTAMENTO DE ANTIOQUIA  
MUNICIPIO DE TOLEDO  
ALCALDÍA**

**ASPECTOS POSITIVOS**

- La placa polideportiva municipal cuenta con buena iluminación.
- La placa polideportiva de la Institución Educativa J. Emilio Valderrama es apta para la práctica del deporte y tiene una buena iluminación.
- En la parte recreativa hay un constante acompañamiento en las actividades e interacción con lo cultural, las cuales se describen a continuación:
  - Festivales escolares
  - Festival de la cometa
  - Tomas recreativas
  - Caminata ecológica
  - Vacaciones recreativas
  - Celebraciones infantiles
  - Día del niño
  - Actividad lúdica y deportiva
  - Apoyo a la tercera edad

Existen nueve placas rurales, la placa polideportiva de la vereda La Florida se encuentra en buen estado.



**DEPARTAMENTO DE ANTIOQUIA  
MUNICIPIO DE TOLEDO  
ALCALDÍA**

### **ASPECTOS PARA MEJORAR**

- Crear un plan de desarrollo deportivo a largo plazo, el cual debe marcar el quehacer deportivo en el municipio, se sugiere que sea a 10 años.
- Recuperar la zona húmeda (piscina), Del corregimiento el valle
- Adecuar la cancha de fútbol con graderías, camerinos y realizar un mantenimiento periódico de su superficie y sus alrededores.
- Construir parques infantiles, ya que no existen.
- Construir espacios deportivos y recreativos alternativos, ya que son insuficientes para la recreación y el aprovechamiento del tiempo libre.
- Adecuar en las escuelas que no tienen placa polideportiva ya que no cuentan con ella y tienen patio en algunas pavimentado para la practica del deporte,
- Es necesario implementar escenarios deportivos siendo indispensable la gestión de recursos en el ámbito departamental y municipal.

### **FORTALEZAS DEPORTIVAS.**

- Creciente interés deportivo en la población.
- Vinculación de los niños, jóvenes y adultos a los programas deportivos y recreativos.
- Voluntad administrativa para fortalecer y fomentar el deporte y la recreación.
- Existencia de algunos escenarios deportivos.
- Docentes y líderes comprometidos con la actividad física y deportiva.
- Aumento de la cobertura del área de educación física en la población escolar.
- Existencia de un autobús para el apoyo a eventos deportivos.



**DEPARTAMENTO DE ANTIOQUIA  
MUNICIPIO DE TOLEDO  
ALCALDÍA**

### **DEBILIDADES DEPORTIVAS**

- No se tiene un plan de trabajo bien estructurado para el sector deportivo.
- Falta un Centro de iniciación y formación deportiva (CIFD).
- Pérdida de talentos deportivos por falta de apoyo institucional.
- Poco compromiso de algunos deportistas para integral las selecciones respectivas.
- No hay un proceso deportivo que permita resultados a corto, mediano y largo plazo.

### **ESTRATEGIAS**

- Asistir a las capacitaciones ofrecidas por INDEPORTES Antioquia, SEDUCA, ligas deportivas y universidades.
- Acompañar con talleres de capacitación la entrega y manejo de implementación deportiva para escuelas y colegios.
- Utilizar los juegos y eventos deportivos para promocionar los valores y la historia cultural del municipio convirtiendo a nuestros deportistas en verdaderos embajadores toledanos.
- Desarrollar programas recreativos con la comunidad para crear así una cultura deportiva y recreativa en el Municipio.
- Crear y consolidar el centro de iniciación y formación deportiva con apoyo del recurso humano existente en el municipio.
- Fortalecer el deporte competitivo en las categorías infantil, júnior y juvenil para tener una base de los seleccionados a participar en eventos departamentales.



**DEPARTAMENTO DE ANTIOQUIA  
MUNICIPIO DE TOLEDO  
ALCALDÍA**

## **PROPUESTAS**

Iniciar programas de procesos de formación deportiva, especialmente con niños y jóvenes para obtener éxito en el mediano y largo plazo en el ámbito departamental.

Desarrollar programas deportivos y recreativos tendientes a la creación de la cultura deportiva y recreativa del municipio

Es importante implementar programas deportivos que acojan a la población rural, ya que esta está limitada al fútbol tanto rural como urbano.

### **1.1.4 ÁREA ADMINISTRATIVA**

El Artículo 286 de la Constitución Política de Colombia, en el inciso primero, dice: “Son entidades territoriales los departamentos, los distritos, los municipios y los territorios indígenas”. Por su parte, el Artículo 287 de la misma Carta, establece: “las entidades territoriales gozan de autonomía para la gestión de sus intereses, y dentro de los límites de la Constitución y la Ley en tal virtud tendrán los siguientes derechos:

1. Gobernarse por autoridades propias
2. Ejercer las competencias que le correspondan



**DEPARTAMENTO DE ANTIOQUIA  
MUNICIPIO DE TOLEDO  
ALCALDÍA**

3. Administrar los recursos y establecer los tributos necesarios para el cumplimiento de sus funciones
4. Participar en las rentas nacionales

El municipio de Toledo tiene bien definido su jurisdicción territorial, su perímetro urbano (Acuerdo No. 010/85- y EOT), sus corregimientos y sus veredas. En ellas se constituyen algunas formas organizativas de base como Juntas de Acción comunal, grupos asociativos, precoperativos y comités que han logrado grandes fortalezas a nivel de su dinámica interna, reconocimiento y proyección a la comunidad; con quienes la Administración Municipal a través de sus dependencias coordina actividades extramurales para hacer presencia institucional en las zonas, prestar servicio, identificar problemas y necesidades, fortalecer procesos de autogestión y participación, canalizar recursos que el Estado otorga a las comunidades estableciendo prioridades.

Las organizaciones de base comunitaria, por el vínculo directo que tienen con la dinámica sectorial, han desarrollado capacidad de convocatoria y de gestión en torno a los problemas que padecen, ganando protagonismo mediante procesos de autogestión en la búsqueda de alternativas de solución a los problemas y necesidades colectivas, convirtiéndose en una herramienta social y administrativa fundamental para la proyección del desarrollo territorial y el acercamiento de la sociedad civil con el Estado.



**DEPARTAMENTO DE ANTIOQUIA  
MUNICIPIO DE TOLEDO  
ALCALDÍA**

Antes de la entrada en vigencia de la Ley 617 de 2000, y cuando asumió la Administración el presbítero Otoniel Valderrama Agudelo, encontró que, el Municipio Administrativa no contaba con un Reglamento Interno de Trabajo, Manual de Funciones y Control Interno actualizados, con respecto a las exigencias de la normatividad existente en la época.

Durante el periodo 2001–2003, se llevó a cabo la Reestructuración Administrativa, fundamentada en el Artículo 209 de la Constitución Nacional, la Ley 136 de 1994, la Ley 142, y las necesidades en el gasto de funcionamiento. La Reestructuración Administrativa efectuada, tenía los siguientes objetivos:

Realizar con las diferentes líneas de gestión el diagnóstico administrativo, y presentar las recomendaciones y sugerencias para el mejoramiento de la buena marcha de la administración local.

Determinar la capacidad económica de la Alcaldía Municipal y formular una propuesta de estructura administrativa bajo el carácter organizacional, que le permita al Alcalde atender las necesidades planteadas por la comunidad.

Optimizar procesos administrativos en las diferentes unidades de gestión de mayor flujo de información

La precaria situación fiscal, financiera y tributaria del Municipio; mostró como alternativa la implementación de un proceso de desvinculación de personal en contra de la situación socioeconómica de la localidad, pues la mayor participación de los gastos de funcionamiento está representado en los Servicios Personales (Reestructuración Administrativa).



**DEPARTAMENTO DE ANTIOQUIA  
MUNICIPIO DE TOLEDO  
ALCALDÍA**

La Ley 617 exige a los Municipios de sexta categoría (caso del Municipio de Toledo), ajustar sus gastos de funcionamiento hasta una proporción igual o inferior al ochenta por ciento (80%) de los ingresos corrientes de libre destinación, a más tardar el año 2004. So pena de la sanción legal de los procesos disciplinarios contra el Alcalde Municipal y, la probabilidad en la cual Toledo desaparecería del mapa político de Antioquia al tenerse que integrar a sus municipios vecinos.

Cumpliendo con las exigencias de la Ley 617. En el año 2001 se logró bajar los gastos de funcionamiento en un 18.31%, al bajar el número de empleados públicos a 22 personas, controlando todo consumo de gastos generales tales como servicios públicos, viáticos y gastos de viaje, así como suministros; Además, los ingresos corrientes de libre destinación se incrementaron en un 30.38%, entre diciembre de 2000 y diciembre de 2001. También se suprimieron puestos de trabajo, en lo que se refiere a trabajadores oficiales. Antes de la entrada en vigencia de la Ley 617, existían 27 trabajadores oficiales en su gran mayoría sindicalizados y con prebendas por convención. Todo lo anterior, sustentado en el marco de un estudio de Ajuste Fiscal y Reestructuración Administrativa.

A diciembre 31 de 2003, el Municipio de Toledo cuenta en su estructura Administrativa con el siguiente personal vinculado: 22 empleados públicos, 3 trabajadores oficiales; 2 de personería; 1 de concejo. Para un total de 28 personas vinculadas.

Además de las normas antes citadas, la Reestructuración Administrativa también se halla fundamentada en el Decreto 008 de enero 29 de 2003. Por medio del cual se establece la nueva Planta de Personal, Decreto 084 de



**DEPARTAMENTO DE ANTIOQUIA  
MUNICIPIO DE TOLEDO  
ALCALDÍA**

2002. Por medio del cual se adopta un nuevo Plan de Retiro voluntario para los Trabajadores Oficiales del Municipio de Toledo. Decreto 060 de 2002. Por medio del cual se adopta un nuevo Plan de Retiro voluntario para los Trabajadores Oficiales del Municipio de Toledo. Acuerdo 013 de Abril 29 de 2001 por medio del cual se conceden unas autorizaciones. Acuerdo 008 del 23 de noviembre de 2002. Por medio del cual se otorgan unas autorizaciones y se prorrogan otras.

**ESTRUCTURA ADMINISTRATIVA**

<b>CARGOS</b>	<b>DEPENDENCIA</b>	<b>No. PLAZAS</b>
Alcalde Municipal	Alcaldía	1
Secretaria Ejecutiva del despacho del Alcalde	Alcaldía	1
Conductor de Representación	Alcaldía	1
Secretario General y de Gobierno	Secretaria General y de Gobierno	1
Inspector Municipal de Policía y transito	Secretaria General y de Gobierno	1
Comisario de Familia	Secretaria General y de Gobierno	1
Almacenista General	Secretaria General y de Gobierno	1
Auxiliar de Archivo y comunicaciones	Secretaria General y de Gobierno	1
Auxiliar de Bibliotecas y Apoyo Logístico	Secretaria General y de Gobierno	1



**DEPARTAMENTO DE ANTIOQUIA  
MUNICIPIO DE TOLEDO  
ALCALDÍA**

Secretario de Planeación, Obras y Servicios Públicos	Secretaría de Planeación, Obras y Servicios Públicos	1
Jefe de Deporte, Cultura y Recreación	Secretaría de Planeación, Obras y Servicios Públicos	1
Coordinadora SISBEN, Salud y Programas Sociales	Secretaría de Planeación, Obras y Servicios Públicos	1
Auxiliar en Programa de Alimentación Municipal PAM.	Secretaría de Planeación, Obras y Servicios Públicos	1
Auxiliar de Servicios Públicos Domiciliarios	Secretaría de Planeación, Obras y Servicios Públicos	1
Obreros	Secretaría de Planeación, Obras y Servicios Públicos	4
Tesorero de Rentas Municipales	Finanzas Públicas	1
Técnico en Presupuesto, Contabilidad	Finanzas Públicas	1
Técnico Operativo En Facturación y Recaudo	Finanzas Públicas	1
Director Local de Salud	Dirección Local de Salud	1
Secretario de Desarrollo Rural y Medio Ambiente	Desarrollo Rural y Medio Ambiente	1
Jefe de Bienestar y Desarrollo Comunitario	Desarrollo Rural y Medio Ambiente	1
Personero	Personería	1
Secretaria de Personería	Personería	1
Secretaria de Concejo	Concejo Municipal	1



**DEPARTAMENTO DE ANTIOQUIA  
MUNICIPIO DE TOLEDO  
ALCALDÍA**

## **1.1.5 GRUPOS VULNERABLES**

### **1.1.5.1 TERCERA EDAD**

#### **1.1.5.1.1 ANTECEDENTES GERONTOLÓGICO (DIAGNÓSTICO)**

El departamento a través de la D.S.S.A. (Dirección Seccional de Salud de Antioquia), el ICBF, la red de solidaridad social y el municipio, han coordinado programas y acciones de protección y bienestar para la tercera edad (modalidad ambulatoria), con el objeto de mejorar el nivel de vida de éste grupo poblacional.

El municipio de Toledo no ha tenido un plan municipal gerontológico estructurado, en el transcurso de las anteriores administraciones se ha contado con acciones puntuales que han favorecido un bajo porcentaje de la población adulta mayor residente en el municipio tanto en la zona urbana como rural, la mayor parte de los beneficios se concentra en ayuda alimentaria que si bien es una necesidad básica, no cubre los niveles de satisfacción de los individuos; éste proyecto se gestionó con la Red de Solidaridad Social cuando se tenía el programa REVIVIR que beneficiaba a 20 personas del área rural y urbana mayores de 60 años y discapacitados a quienes se les entregaba un mercado cada mes, dotación de ropa e implementos para mejorar la vivienda, a la vez el municipio tenía el programa de protección a la tercera edad para las personas mayores de 50 años de la cabecera municipal con el aporte de un complemento alimenticio en especie, promocionando la valoración nutricional; actualmente el ICBF, que es la



**DEPARTAMENTO DE ANTIOQUIA  
MUNICIPIO DE TOLEDO  
ALCALDÍA**

Institución encargada de darle continuidad a través del programa de protección social al Adulto Mayor, beneficia a (34) treinta y cuatro personas Adultas Mayores, mediante un bono en dinero que se envía a través del Banco Agrario.

Como parte de la atención integral a los adultos mayores del municipio, en los años anteriores se han establecido contratos con la D.S.S.A., para cubrir proyectos de recreación, autogestión (huertas caseras), dotación personal y diferentes eventos culturales. Hasta el momento se ha tratado de mantener el programa con el apoyo interinstitucional en la modalidad de mantenimiento físico, ocio productivo (huertas caseras y manualidades), recreación y actividades artísticas (danzas).

El hospital Pedro Claver Aguirre Yépez, ha sido un apoyo fundamental en la salud de las personas adultas mayores por medio de los programas de protección a la comunidad en el área de la salud e implementación del programa de control de hipertensos.

#### 1.1.5.2 COMITÉ GERONTOLÓGICO MUNICIPAL

Se ha tenido la motivación de un grupo de personas comprometidas con la comunidad para desarrollar algunas actividades recreativas. especialmente en fechas especiales, atender a las personas que carecen de recursos en salud y realizar mejoras a algunas viviendas.

#### 1.1.5.3 LA MUJER



**DEPARTAMENTO DE ANTIOQUIA  
MUNICIPIO DE TOLEDO  
ALCALDÍA**

En el Municipio se tiene organizada la Asociación de Mujeres - ASOMUJ - la cual está conformada por cuarenta y cinco asociadas (45) fundadoras, las integrantes de estas son representantes de varias veredas del Municipio y del área urbana, se tiene conformada la mesa directiva y la personería jurídica No. 8263 tramitada en el año 1999. En esta se tienen proyectos para la generación de empleo tales elaboración de productos a base de soya, como huerta casera, establecimiento de galpones con gallinas ponedoras, los cuales son administrados por las mismas mujeres siendo a la vez las beneficiarias, además es realizan actividades para recolectar fondos para la misma asociación y se hacen integraciones para fortalecer las relaciones interpersonales entre las usuarias.

#### **1.1.5.4 LA FAMILIA**

La célula fundamental de la sociedad es la familia, en donde se producen y reproducen las condiciones de vida, cumple funciones básicas como proporcionar nuevos miembros a la sociedad a los cuales debe cuidar, educar, socializar, inculcar valores, proporcionarles seguridad y afecto. Dentro de esa perspectiva, la familia aparece como un agente social que maximiza sus esfuerzos en procura de satisfacer las necesidades básicas de sus miembros y no es ajena a los procesos y dinámicas de la sociedad como la modernización, los conflictos sociales, los procesos de violencia, los cambios demográficos y los procesos migratorios.

El municipio no es ajeno a la problemática de la violencia intrafamiliar, pues se ha identificado recurrencia de casos en el área urbana y rural, sobresaliendo como víctimas las mujeres, los niños y los ancianos que como



**DEPARTAMENTO DE ANTIOQUIA  
MUNICIPIO DE TOLEDO  
ALCALDÍA**

grupos vulnerables son aquejados por los rigores de la violencia en diferentes manifestaciones. Para evitar que el problema se agudice es necesario brindar protección, adoptando medidas que intervengan el problema en su complejidad, involucrar a todas aquellas personas que tengan un alto nivel académico para que a través de seminarios y talleres se reeduce a la familia, en donde también se trate de recuperar los valores y la cultura, por que la pérdida de éstos, son indicadores de esa violencia intrafamiliar.

### **PROGRAMA FAMILIAS EN ACCIÓN**

Familias en acción es un programa de la Presidencia de la Republica dentro del marco del Plan Colombia dirigido a las familias del nivel I del Sisben encuestadas antes del 31 de diciembre de 1999 y que tengan niños entre 1 y 18 años y que no estén inscritos en otros programas de asistencia del ICBF como hogares comunitarios, hogares infantiles o jardines comunitarios.

El programa consiste en otorgar un apoyo monetario en promoción de la educación y la salud familiar a cambio del cumplimiento de compromisos por parte de la familia.

El programa asegura dos tipos de subsidio:

**Subsidio nutricional:** Es para los niños menores de 7 años por los cuales se paga un valor de \$ 46.500 tratando de complementar su alimentación durante la época crítica del desarrollo por 12 meses, el pago se realiza por periodos bimestrales.

**Subsidio escolar:** Esta dirigido a los niños entre 7 y 18 años que se encuentran matriculados y estudiando en primaria o secundaria. Una familia



**DEPARTAMENTO DE ANTIOQUIA  
MUNICIPIO DE TOLEDO  
ALCALDÍA**

beneficiada recibe \$ 14.000 al mes por cada niño matriculado en 2º a 5º grado y \$ 28.000 al mes por los que cursan entre 6º y 11º grado, durante los 10 meses escolares con pagos bimestrales.

Las familias pueden ser beneficiadas con los dos tipos de subsidio al mismo tiempo el nutricional y el escolar.

### **OBJETIVOS DEL PROGRAMA**

- ♣ Reducir la inasistencia y la deserción escolar de los alumnos a través del compromiso que adquieren las madres con el programa.
- ♣ Complementar los ingresos de las familias con menores de 18 años para apoyar el gasto familiar.
- ♣ Aumentar la atención en salud de los menores de 7 años dada la necesidad de llevar los niños a control de crecimiento y desarrollo.
- ♣ Contribuir a la alimentación durante la etapa crítica del crecimiento y desarrollo de los niños.

Las actividades realizadas a la fecha se han dado de acuerdo a la necesidad del programa y son:

- ♣ Atención e información eficiente a la comunidad con respecto a si es o no beneficiario del programa familias en acción.



**DEPARTAMENTO DE ANTIOQUIA  
MUNICIPIO DE TOLEDO  
ALCALDÍA**

- ♣ Dar a conocer por los diferentes medios de comunicación como la emisora y carteleras el listado de personas que han sido beneficiarias del programa para que se acerquen a reclamar su subsidio oportunamente.

En el programa Familias en Acción se encuentran beneficiadas 208 familias del área urbana y rural.

#### **1.1.5.5 LA NIÑEZ**

La población infantil como grupo vulnerable se encuentra en desigualdad de condiciones frente a los otros grupos vulnerables por los conflictos sociales familiares, económicos y culturales; lo que se refleja directamente en su desarrollo integral.

Factores de violencia, desintegración de la unidad familiar, la vinculación de la mujer a la fuerza laboral, con bajos ingresos económicos, la drogadicción y el alcoholismo, al madresolterismo, la vinculación a la fuerza laboral en el sector informal de la economía del menor, entre otros factores inciden directamente en forma negativa sobre el desarrollo del niño.

Es de anotar que los derechos de los niños prevalecen sobre los derechos de los demás y, además, tener en cuenta que este grupo poblacional requiere atención para un sano crecimiento y desarrollo, adecuada estimulación sensorial, psicomotriz, intelectual y psicoafectiva.



**DEPARTAMENTO DE ANTIOQUIA  
MUNICIPIO DE TOLEDO  
ALCALDÍA**

Por lo tanto, se hace necesario intensificar los programas de capacitación integral a las madres comunitarias, mejorar las instalaciones locativas y la dotación de implementos; realizar un trabajo de educación continuada con los padres de familia con miras a que asuman con responsabilidad sus deberes y estimular el sentido de pertenencia por su entorno y procesos comunitarios que redunden en beneficio para los niños y para sus familias.

### **PROGRAMAS DE BIENESTAR FAMILIAR**

En la actualidad se encuentran 6 hogares comunitarios de Bienestar de tiempo completo en las siguientes veredas:

En la vereda Helechales hay un hogar, uno en el valle y cuatro en la zona urbana; es un programa para los niños entre 2 y 4 años que se encuentren en los niveles I y II del SISBEN con vulnerabilidad económica, social, cultural, nutricional y psicoafectiva.

El programa FAMI es de medio tiempo, se trabaja con los niños y niñas menores de 2 años, mujeres gestantes y lactantes. En el área urbana hay 2 hogares en el cual se realizan actividades educativas tales como cuidados del recién nacido y del postparto, una buena y adecuada alimentación de los



**DEPARTAMENTO DE ANTIOQUIA  
MUNICIPIO DE TOLEDO  
ALCALDÍA**

niños, prevención de accidentes y control de crecimiento y desarrollo, prevención de enfermedades infecto-contagiosas, violencia intrafamiliar.

### **PLAN MUNICIPAL DE SEGURIDAD ALIMENTARIA Y NUTRICIONAL**

En el Municipio de Toledo se viene desarrollando el Plan Municipal de seguridad alimentaria y nutricional en concordancia con las directrices y lineamientos del Plan Departamental que contiene los siguientes ejes temáticos:

**Eje Temático- Desarrollo de Alternativas Comunitarias de Complementación.** Con el cual se realiza la entrega de refrigerios a niños entre los 6 meses y 5 años y 11 meses, capacitación en hábitos alimentarios, vigilancia alimentaria y nutricional, participación comunitaria (ollas comunitarias). Con este eje se beneficia la población menor de cinco años.

**Eje Temático- Inducción a la Oferta y Demanda de los Servicios de Salud Infantil, Sexual y Reproductiva.** Su objetivo es incrementar el acceso y la oferta de los servicios, detección temprana, protección específica y atención en salud infantil, sexual y reproductiva de los menores de 14 años en alto riesgo y sus familias. Pretende beneficiar al 100% de las madres gestantes y recién nacidos con bajo peso al nacer, al igual que toda la población menor de 14 años.

**Eje Temático- Promulgación de Pactos por la Infancia.** Busca promover el surgimiento de una nueva cultura de respeto y protección de los derechos



**DEPARTAMENTO DE ANTIOQUIA  
MUNICIPIO DE TOLEDO  
ALCALDÍA**

de los niños en especial sobre alimentación y buen trato. La población beneficiada es la población infantil y sus familias, escuelas y docentes.

**Eje Temático- Implementación de un Sistema Departamental de Vigilancia Alimentaria y Nutricional. SISVAN:** Su propósito es vigilar la magnitud de los problemas nutricionales, de salud, de producción, disponibilidad, acceso y consumo de alimentos de la población. Con este eje se beneficia toda la población.

**Eje Temático- Formación de Hábitos Alimentarios y Estilos de Vida Saludable (solares ecológicos).** Busca el mejoramiento de la condiciones ambientales del territorio, mediante la instalación de procesos simples de valor productivo para el aprovechamiento de los residuos sólidos y la generación de oferta de productos agropecuarios básicos para abastecer la necesidad del consumo local. Con la ejecución de este eje se pretende beneficiar a 30 familias (dos familiar por solar).

**Eje Temático- Proyectos Pedagógicos.** Su objetivo es propiciar una formación integral de la comunidad educativa rural y urbana, actualizando los planes de estudio, a través del fortalecimiento de los solares pedagógicos, generando pertinencia curricular y apoyando la seguridad alimentaria de las comunidades desde la escuela. Se beneficiarán cinco escuelas rurales.

En el Municipio no existe una cultura acerca del manejo que debe hacerse a los alimentos para consumo humano; se considera que la falta de educación y la poca información que las familias tienen acerca de Hábitos Alimentarios han llevado al desaprovechamiento de los productos generados en la región tales como: ahuyama, guayaba, guineo, naranja, mandarina, entre otros;



**DEPARTAMENTO DE ANTIOQUIA  
MUNICIPIO DE TOLEDO  
ALCALDÍA**

concentrándose básicamente en el consumo de yuca, plátano, maíz y frijol, productos que se combinan con productos importados la ciudad de Medellín y que poco aportan a la nutrición.

El Municipio de Toledo continuará durante los próximos 4 años con el desarrollo del Plan Municipal de Seguridad Alimentaria y Nutricional.

**APOYO A LA POBLACIÓN RURAL Y DISPERSA:** Lo maneja I.C.B.F .Apoyado con la corporación crecer con 150 cupos de 0-7 años ,se trabaja con tres animadoras familiares encargadas de repartir el complemento a estos menores ,llenar la papelería. cada una trabaja con 50 niños, en la actualidad no se ha comenzado el programa ya que a un no se han firmado convenios, pero igualmente el objetivo es continuar con este programa para poder así ayudar a un buen desempeño en estos menores.

**RESTAURANTES ESCOLARES:** Programa I.C.B.F, EL Municipio .El programa funciona en 17 veredas, 2 corregimientos , y uno en la zona urbana, ese trabajara este Año durante 70 días con confenalco, municipio y ICBF, Y Ochenta y siete días con la gobernación de Antioquia. Los cupos destinados para este año so 698 por el ICBF. Y 502 por el Municipio, para un total de 1200 beneficiados en esta modalidad.



**DEPARTAMENTO DE ANTIOQUIA  
MUNICIPIO DE TOLEDO  
ALCALDÍA**

MANA ESCOLAR: Son 428 cupos niños de 6 meses a 5 años 11 meses, cobija toda las veredas con niños de nivel uno y dos ,lo mismo que en la zona urbana. Este es un programa de la gobernación de Antioquia, en la actualidad se esta desarrollando este Programa.

MANA ESCOLAR:

Es un programa de la gobernación de Antioquia, trabaja con 165 cupos para niños de pocos recursos.

BIENESTARINA : En nuestro municipio se entrega la bienestarina en todos los programas que se desarrollan , ya que sabemos que la bienestarina tiene grandes calorías y es de gran uso en nuestro medio.

### **DISCAPACITADOS**

En el Municipio de Toledo existe el Banco de Aparatos de Locomoción compuesto por una variedad de elementos que incluye desde el bastón como elementos de mayor uso hasta sofisticados aparatos para el desempeño de actividades básicas cotidianas, instrumentales y sociales para el desplazamiento intra y extradomiciliario.



**DEPARTAMENTO DE ANTIOQUIA  
MUNICIPIO DE TOLEDO  
ALCALDÍA**

El propósito del Banco de Locomoción es el mejoramiento de algunas condiciones de vida que permitan alcanzar bienestar y calidad de vida.

La población beneficiaria del Banco de Aparatos de Locomoción serán las personas mayores de 60 años que lo requieran por recomendación médica, gerontológico, fisioterapeuta o por iniciativa personal para seguridad en el desplazamiento.

El Banco de aparatos de locomoción del Municipio de Toledo cuenta con los siguientes elementos:

17 sillas de ruedas

19 bastones

10 muletas

7 caminadores que doblan

4 caminadores sencillo

2 silla butaca

2 silla pato

## **JUVENTUD**

El ultimo lustro del gobierno nacional ha venido implementando políticas publicas que buscan amparar y beneficiar al individuo social juvenil, basándose en la convicción profunda del Estado, de asimilar dichos individuos como una población que sufre de altos grados de vulnerabilidad



**DEPARTAMENTO DE ANTIOQUIA  
MUNICIPIO DE TOLEDO  
ALCALDÍA**

(Conflicto armado, Desplazamiento, Baja oferta laboral, Empobrecimiento educativo, entre otros), y al mismo tiempo como una población potencial en todas sus acciones políticas, económicas y sociales. Dicho reconocimiento se cierne en el pensamiento y memoria colectiva donde se ha visto reflejada y materializada en la creación, fortalecimiento y continuación de grandes avances para el tema juvenil como lo son el programa presidencial “Colombia Joven”, la ley 375, decreto reglamentario 089, la política pública nacional de juventud, la participación activa en la organización iberoamericana de la juventud, que son solo el fruto de las transición del objeto juvenil estigmatizado como un ser irresponsable, incapaz e incluso antisocial al de un ser globalizador y juvenizador de todos los procesos democráticos, participativos y de desarrollo para la patria.

En Antioquia no haciendo caso omiso al desarrollo evidente e ineludible de la nación frente al tema juvenil se han venido desarrollando diversas acciones que buscan un estado de equidad e igualdad para con los jóvenes del departamento, de allí que en la actualidad se pueda contar con un marco legal e institucional que reglamenta y pone en funcionamiento los temas juveniles en el departamento como es el caso de la ordenanza 16, el plan estratégico de desarrollo juvenil de Antioquia con visión a 10 años, las políticas públicas, la red departamental de agentes locales de juventud, la asesoría departamental de juventud, entre demás acciones que evidencian el compromiso del gobierno departamental con cada región. Es importante resaltar que en la subregión norte habita cerca del 5% de la población juvenil antioqueña.

En este marco nacional y en especial departamental es Toledo un municipio que ha servido de faro en todos los procesos de desarrollo social juvenil.



**DEPARTAMENTO DE ANTIOQUIA  
MUNICIPIO DE TOLEDO  
ALCALDÍA**

Toledo cuenta con 1380 jóvenes (entiéndase así la población entre los 14 y 26 años, según la ley 375 en su artículo 3), que representa el 23,56% de la población total del municipio (5856 habitantes).

Actualmente la población juvenil es atendida por demanda de servicios que nacen desde el seno de los 18 grupos juveniles que hacen presencia en la mayoría de las veredas y los 4 clubes juveniles (cabe anotar que las divergencia entre los primeros y los clubes surge a partir de que los segundos reciben un apoyo económico por parte del ICBF y el Municipio equivalente a \$275.000, que utilizan para gastos de capacitación, material didáctico, animador y refrigerios.), uno de ellos es el club de atletismo, que ha obtenido grandes logros en la esfera deportiva, sin dejar de lado el impulso y acompañamiento que han realizado los demás clubes.

En los últimos años la administración municipal ha hecho grandes esfuerzos por brindar seguridad logística, capacitación y acompañamiento a los grupos y clubes juveniles, teniendo como máxima expresión los diversos encuentros juveniles del orden municipal e intermunicipal que se han llevado a cabo con la constante articulación y compromiso de la juventud de los municipios del norte lejano.

En respuesta a la invitación de la escuela de agentes locales de juventud que opera a nivel departamental, el municipio de Toledo ha creado y ha fortalecido a los agentes locales de juventud (dicha organización esta conformada por: Presidente del CMJ, Concejal Joven, Directora del Hogar juvenil campesino, Coordinador Municipal de Juventud.).

Ha sido durante todos estos años una convicción de la juventud toledana que el trabajo en grupo potencializa las capacidades individuales, creando un éxito conjunto.

De allí surge la creación de la red de líderes que es tan solo uno de los mayores pasos de la descentralización y democratización del poder juvenil;



**DEPARTAMENTO DE ANTIOQUIA  
MUNICIPIO DE TOLEDO  
ALCALDÍA**

dicha red esta integrada por cada uno de los coordinadores de los grupos juveniles rurales y urbanos, y tiene como mayor objeto el dar un espacio de interlocución directa entre la juventud organizada dentro de los marcos de los grupos juveniles y la administración municipal.

Toledo a nivel departamental ha tenido un papel integracionista que se ha visto con mayor protagonismo a nivel subregional y ha llevado a la conformación del comité dinamizador de integración y desarrollo juvenil del norte, organismo que vela por la constitución de un verdadero desarrollo juvenil pensando en región.

El culmen del movimiento social juvenil en el municipio de Toledo bajo los parámetros democráticos, equitativos y de participación ha sido la creación y consolidación del Consejo Municipal de Juventud, organismo integrado por 9 jóvenes que representan el vox populi juvenil y que ha llevado a Toledo a tener un estatus político dentro de un marco referencial de los procesos juveniles a nivel departamental.



**DEPARTAMENTO DE ANTIOQUIA  
MUNICIPIO DE TOLEDO  
ALCALDIA**

### **SECTOR AGROPECUARIO**

La economía del municipio se basa principalmente en el cultivo del café como primer renglón de la economía, es el producto que más empleos ha genera, las familias dedicadas al monocultivo del café no les aporta al mejoramiento de la calidad de vida del agricultor, a pesar de tener el respaldo continuo de la Federación Nacional de Cafeteros. Esta baja tecnificación se debe, principalmente a: falta de conocimientos, pobreza, dificultades en la comercialización, mediana calidad del producto, entre otros, aunado a la crisis en el precio del café y la crisis social, que aumentan la caída de este sector. En un segundo renglón se encuentra la ganadería de leche y carne, este sector ha ido creciendo significativamente desde hace cuatro años, logrando con este proceso un crecimiento de la economía y mejoramiento de la genética ganadera, en el tercer renglón se encuentra la producción de la caña de para fabricación de panela, en este mismo renglón se encuentra el cultivo de maíz, frijol y la producción porcina, esta con malos manejos de en la explotación causando serios problemas en la salud publica por la forma de producción de estos ya que la mayoría son tenidos a campo abierto y alimentados con aguamasas propiciando así la transmisión de enfermedades zoonoticas.

Históricamente, la producción pecuaria esta ligada a diversas fases de uso del suelo; inicialmente la deforestación del bosque nativo con fines de obtención de; luego, la instalación de cultivos de pancoger y de comercialización sin éxito, lo que conllevó a la instauración de praderas de alimentación de ganados con un manejo irracional que los ha convertido en áreas que no sirven para otras utilidades y que son fuente de erosión.



**DEPARTAMENTO DE ANTIOQUIA  
MUNICIPIO DE TOLEDO  
ALCALDIA**

las aves de postura o engorde, caprinos, etc. Se realizan con fines de autoconsumo y comercialización, brindando mejorías a la calidad de vida. La tenencia de animales de trabajo como los equinos, ó los de compañía como caninos y felinos han estado ligados desde tiempos remotos a la cultura toledana





**DEPARTAMENTO DE ANTIOQUIA  
MUNICIPIO DE TOLEDO  
ALCALDÍA**

## **CAPACIDAD INSTITUCIONAL**

El municipio cuenta con instalaciones para la oficina de la Secretaría de Desarrollo Rural y Ambiente como ente oficial encargado de prestar el servicio de asesoría técnica agropecuaria directa. Esta institución está dotada con material técnico, académico, y logístico, aunque este no es suficiente para atender la demanda requerida.

También se cuenta con las instalaciones de la Federación Nacional de Cafeteros, en la cual se está dando un proceso de atención al sector cafetero, orientación hacia los sistemas agropecuarios sostenibles y diversificación de cultivos. Además es la fuente de comercialización del café. Esta oficina cuenta con un equipo adecuado para el sector cafetero.

También se cuenta con la cooperativa Renacer de Toledo RETO, la cual compra la leche los productores aledaños al área urbana acopian la leche, le dan valor agregado con la fabricación de quesito, yogurt, arequipe y panelitas, además, comercializa pollos de engorde y venden concentrados para animales mono y poli gástricos.

## **PROGRAMAS Y SERVICIOS**

En cumplimiento de la Ley 12 de 1986 y los decretos 77/87 y 1943/89 y 2379/91, la Administración Municipal asumió la responsabilidad de brindar el servicio de asistencia técnica agropecuaria a la población, principalmente a grupos asociados y sectores vulnerables. A través de la Secretaría de Desarrollo Rural y Ambiente, mantiene una vigilancia continua del sector agropecuario para apoyo técnico además propone alternativas agrícolas, ambientales y pecuarias de desarrollo a la comunidad, contribuyendo al mejoramiento de la calidad de vida y la seguridad alimentaria como lo pide la Ley 101 o la Ley General de Desarrollo de la



**DEPARTAMENTO DE ANTIOQUIA  
MUNICIPIO DE TOLEDO  
ALCALDIA**

Agricultura. La Ley 388 de Ordenamiento Territorial, faculta la elaboración del mapa de usos de suelos para identificar la frontera agropecuaria, vinculando además la protección ambiental y manejo de residuos de producción agropecuaria.

A todo nivel de producción de producción agropecuaria, se han realizado y se debe continuar realizando diversas acciones en cuanto a educación, asesoría y acompañamiento técnico por parte de la Secretaría de Desarrollo Rural y Ambiente esto con el fin de que cada día nuestros productores sean mas competitivos en el mercado con productos de buena calidad y mejor calidad de vida familiar.

## **COBERTURA**

La cobertura de los servicios prestados a la comunidad beneficiaria del sector agropecuario ha sido de baja cobertura en el municipio, debido a la falta de personal calificado, insuficiente equipamiento logístico. Sin embargo, en la actualidad, se puede contar con algunos factores que pueden mejorar la cobertura, como son: interés del productor en el tema de la diversificación de cultivos, necesidad del gobierno en erradicar cultivos ilícitos, ganas del personal de la institución en brindar mejores alternativas a la comunidad, interés de diversos instituciones públicas y privadas en apoyar proyectos productivos, etc. Además, se debe tener en cuenta que el Alcalde por medio de las facultades que le otorga la ley, debe destinar recursos en el presupuesto para el funcionamiento y mantenimiento de las instituciones de asesoría técnica agropecuaria directa.



**DEPARTAMENTO DE ANTIOQUIA  
MUNICIPIO DE TOLEDO  
ALCALDIA**

**CALIDAD**

El municipio Toledo (Ant) se encuentra en un sistema geográfico caracterizado por el establecimiento de tierras poco fértiles, muy pendientes, con baja cantidad y calidad de aguas, hechos que los convierten en suelos poco productivos, con tendencia al enmalezamiento y por ende a la erosión. Teniendo en cuenta esto se determina que el trabajo por la recuperación de suelos y mejoramiento de la calidad de la producción agropecuaria está enfocada a las prácticas del sistema de manejo con Tecnologías Apropriadas buscando la optimización de la producción, tecnologías de Sistemas Agroforestales y silvopastoriles que tiendan a producir ganancias y a proteger el medio ambiente, técnicas de sostenimiento en donde se aproveche racionalmente todo lo que nos brinda la producción agropecuaria y metodologías de Participación Comunitaria para crear sentido de pertenencia, incentivar al trabajo en equipo y fundir conocimientos técnicos y tradicionales.

Además, se debe mejorar la calidad del servicio en cuanto al cambio de la cultura del monocultivo, tanto del café como de otros productos agropecuario, evitando que se vuelvan tan comunes que saturen su posible mercado y creen una crisis similar a la del café. De esta manera estamos estableciendo una regulación a la comercialización interna o externa de productos, un mejoramiento constante del movimiento de dinero a nivel rural y un medio de regulación oferta- demanda con mejores resultados.

Esta calidad de servicios se obtendrá aumentando el acompañamiento técnico a los campesinos, brindando más y mejores programas educativos, brindando más oportunidad de participación comunitaria en los proyectos planteados, colaborando con los insumos adecuados y dando responsabilidades a los beneficiarios, realizando estudios que partan de la realidad de la región, entre otros. Además la implementación de un Estatuto Ambiental de uso de los recursos naturales puede ejercer un efecto importante para el mejoramiento de la producción agropecuaria en base al sostenimiento y mejoramiento del manejo de las mismas.



**DEPARTAMENTO DE ANTIOQUIA  
MUNICIPIO DE TOLEDO  
ALCALDIA**

---

**"POR UN TOLEDO DE TODOS Y PARA TODOS"**

61

Carrera 10 10 30. Parque Principal. Conm. y Fax: 861 90 12 – 861 90 20  
E-mail: [utoledo1@edatel.net.co](mailto:utoledo1@edatel.net.co)





DEPARTAMENTO DE ANTIOQUIA  
MUNICIPIO DE TOLEDO  
ALCALDIA

**PRODUCCIÓN AGRÍCOLA COMERCIAL DEL MUNICIPIO TOLEDO (ANT)**

PRINCIPALES PRODUCTOS	TIPO DE CULTIVO	AREA DE CULTIVO		NUMERO DE BENEFICIARIOS	CLIMA	UTILIZACION (%)		COMERCIALIZACION	
		Cantidad (Ha)	%			Auto consumo	Comercial	Interna	Externa
<b>Café</b>	Permanente	876	6.11	580	Templado	0	100	0	100
<b>Caña</b>	Semi Permanente	150	1.37	19	Templado	20	80	100	0
<b>Plátano</b>	Semi Permanente	89	0.64	535	Templado	50	50	100	0
<b>Mango</b>	Permanente	80	0.58	50	Cálido	20	80	100	0
<b>Fríjol</b>	Transitorio	90	0.54	487	Frío, templado, cálido	50	50	100	0
<b>Maíz</b>	Transitorio	60	0.43	500	Frío, Templado, Cálido	50	50	100	0
<b>Lulo</b>	Semi Permanente	60	0.43	60	Templado	1	99	1	99



DEPARTAMENTO DE ANTIOQUIA  
MUNICIPIO DE TOLEDO  
ALCALDIA

<b>Banano</b>	Semi Permanente	50	0.22	200	Cálido	30	70	100	0
<b>Yuca</b>	Semi Permanente	30	0.22	90	Templado	50	50	100	0
<b>Cacao</b>	Permanente	23	0.17	58	Cálido	0	100	0	100
<b>Cítricos</b>	Permanente	22	0.16	80	Templado	10	90	100	0
<b>Aguacate</b>	Permanente	22	0.16	45	Cálido	10	90	50	50
<b>Tomate (huerto)</b>	Transitorio	12	0.09	40	Templado	40	60	50	50
<b>Piña</b>	Semi Permanente	8	0.05	18	Templado Cálido	20	80	30	70
<b>Pastos</b>	Transitorio	8650	49.35	215	Frío, Templado Cálido	0	100	100	0
<b>Forestales</b>	Permanente	45	0.32	150	Frío, Templado Cálido	10	90	10	90
<b>TOTAL</b>		<b>10.269</b>	<b>60.8</b>	<b>3.127</b>		<b>23</b>	<b>77</b>	<b>59</b>	<b>19</b>



DEPARTAMENTO DE ANTIOQUIA  
MUNICIPIO DE TOLEDO  
ALCALDIA

Fuente: Consenso Agropecuario: Municipio Toledo Ant. 2003.

**PRODUCCIÓN PECUARIA COMERCIAL Y NO COMERCIAL DEL MUNICIPIO TOLEDO (AN**

ESPECIES	TIPO EXPLOTACION	CANTIDAD	NUMERO DE BENEFICIARI OS	UTILIZACION (%)		COMERCIALIZACION (%)	
				Autoconsumo	Comercial	Interna	Externa
<b>Bovino</b>	Lechería Doble propósito Carne	3500	210	20	80	50	50
<b>Porcinos</b>	Carne Cría	120	280	10	90	80	20
<b>Aves</b>	Engorde Postura	3000	200	50	50	100	0
<b>Caprinos</b>	Engorde Leche	70	15	80	20	100	0
<b>Cunícola</b>	Engorde	150	17	100	0	0	0
<b>Apícola</b>	Miel	45 colmenas	4	5	95	20	80

**"POR UN TOLEDO DE TODOS Y PARA TODOS"** 64

Carrera 10 10 30. Parque Principal. Conm. y Fax: 861 90 12 – 861 90 20  
E-mail: utoledo1@edatel.net.co



DEPARTAMENTO DE ANTIOQUIA  
MUNICIPIO DE TOLEDO  
ALCALDIA

<b>Piscícola</b>	Carne	2 estanques	2	50	50	100	0
<b>Equinos</b>	Trabajo	750	200				
<b>Caninos</b>	Compañía	380	130				
<b>Felinos</b>	Compañía	135	91				



**DEPARTAMENTO DE ANTIOQUIA  
MUNICIPIO DE TOLEDO  
ALCALDIA**

## **AMBIENTE**

### **GENERALIDADES**

En la actualidad, el municipio de Toledo se ha visto enfrascado en diversos problemas ambientales, enmarcados principalmente por los malos hábitos de disposición de residuos líquidos y sólidos, e inadecuados sistemas de explotación de los recursos naturales derivados de las malas prácticas agropecuarias.

En cuanto a disposición de residuos se tiene el efecto negativo que se está ejerciendo por la mala disposición de residuos sólidos a campo abierto en tres localidades del territorio municipal y los cuales están generando diversos problemas a nivel ambiental y sanitario en la población. También, la mala disposición de residuos líquidos ha sido de trascendencia debido a que, por la falta de plantas de tratamiento adecuadas a nivel municipal, para alcantarillado, en el campo se evidencia el mismo problema tanto en la disposición de residuos líquidos como sólidos todo se convierte en un vertedero de líquidos y residuos sólidos nocivos que generan malos olores, aumento de criaderos de roedores e insectos generadores y transmisores de enfermedades y conllevan a efectos negativos en el ambiente y en la salud de la población humana como animal que habitan en la vertiente baja.





**DEPARTAMENTO DE ANTIOQUIA  
MUNICIPIO DE TOLEDO  
ALCALDIA**

Otro problema ambiental está basado en la falta de cultura de protección ambiental por parte de la población. Es común observar deterioro en las riveras de las microcuencas debido a talas y quemas, lo que disminuye el caudal hídrico y conlleva a disminución en la fertilidad de las tierras y a un problema de deficiencia en el abastecimiento de agua para los hogares. Similar al anterior, se encuentra el problema de áreas degradadas por efectos hídricos, eólicos y geográficos, además de los efectos causados por la misma falta de cultura de la población en cuanto a protección de la tierra.

Un problema al que no se le ha prestado la atención necesaria, está basado en la disminución de la cantidad de áreas de bosques nativos, conllevando a la disminución de la biodiversidad de flora y fauna propias del territorio municipal y que sucumben ante la creciente cultura de tala, caza, tenencia ilegal de fauna y flora silvestre y a la deforestación causada por la cultura agropecuaria, la cual ha cobrado muchas hectáreas de bosque nativo.

La ley 99 del 22 de diciembre de 1993, por medio de la cual se crea el Ministerio del Medio Ambiente, define el sector público encargado de la gestión y conservación del ambiental y los recursos naturales renovables, organiza el Sistema Nacional Ambiental SINA y dicta otras disposiciones tendientes a mejorar la calidad del medio ambiente.

### **CAPACIDAD INSTITUCIONAL**

El municipio cuenta con instalaciones para la oficina de la Secretaría de Desarrollo Rural y Medio Ambiente y Secretaría de Planeación como entes



**DEPARTAMENTO DE ANTIOQUIA  
MUNICIPIO DE TOLEDO  
ALCALDIA**

oficiales encargados de prestar el servicio de asesoría, promoción y protección del medio ambiente. Estas instituciones, aunque están dotadas con material técnico, académico, motorizado y logístico, no cuentan con la capacidad optima para satisfacer las necesidades de este sector.

Además, se cuenta con la colaboración y asesoría continua de entidades como Corantioquia, ICA, Dirección Seccional de Salud, SENA, entre otras, para realizar campañas educativas en la población, análisis de muestras de aguas y suelos, cofinanciación de proyectos de tipo ambiental y apoyo en la ejecución de los mismos.

### **PROGRAMAS Y SERVICIOS**

Dentro del presupuesto municipal se destinan recursos para la protección del medio ambiente, principalmente de cuencas hidrográficas, de áreas degradadas y de disposición de residuos sólidos. Aunque estos recursos existan, es necesario recurrir a la cofinanciación por parte de otras entidades para poder suplir la demanda que requiere este sector, principalmente en los otros temas como manejo de residuos líquidos y protección de bosques nativos, sin dejar de necesitar recursos extra para los problemas ya mencionados.

Con las bases legales existentes, y la adopción del Estatuto Ambiental, se pueden comenzar a dictar programas que encaminen a una promoción, prevención, corrección, restauración y protección real del medio ambiente y que conduzcan a la recuperación de terrenos en microcuencas, áreas degradadas y bosques nativos; también, programas para la instauración de sistemas eficaces para el manejo integral de residuos sólidos y tratamiento de residuos líquidos



**DEPARTAMENTO DE ANTIOQUIA  
MUNICIPIO DE TOLEDO  
ALCALDIA**

(incluyendo la recuperación de las zonas de disposición actual de residuos sólidos). Se puede contar con la conformación de grupos ecológicos establecidos como incentivo a la población sobre el valor del medio ambiente. La instauración de viveros municipales para los programas de reforestación de microcuencas, de zonas degradadas, bosques nativos y producción de árboles frutales para programas de arborización en las escuelas de las veredas, como también de árboles maderables para proyectos de arborización comercial y ornamentación de los sitios comunes en el municipio.

### **COBERTURA**

La falta de programas tendientes a cambiar la cultura del mal manejo de los residuos sólidos y líquidos, de protección de microcuencas, áreas de gradadas y bosques nativos, a conllevado a que la cobertura en los programas atendidos por la administración, como medida parcial de protección al medio ambiente, sean ineficientes e ineficaces ante la gran cantidad de problemas que en el momento azotan a este sector.

Sin embargo, el actual interés gubernamental por el sector ambiental está conllevando a que se den más recursos tendientes a solucionar los problemas medioambientales y se generen mayores expectativas en cobertura por la adquisición de más proyectos de cofinanciación local y regional.

Con estos recursos obtenidos se puede aumentar la cobertura y conlleven a la adquisición de nuevos predios de protección ambiental en microcuencas, zonas degradadas y bosques nativos, además de instaurar un programa de manejo integral de residuos sólidos y otro para el manejo integral de residuos líquidos



**DEPARTAMENTO DE ANTIOQUIA  
MUNICIPIO DE TOLEDO  
ALCALDIA**

que generen un mejoramiento de la calidad del ambiente y una disminución del impacto negativo y de los problemas sanitarios. Además, se deben crear acuerdos y decretos de zonas de reserva forestal, zonas protectoras de nacimientos de agua y demás figuras ambientales de autonomía del Alcalde, para planificarles acciones de inversión con recursos del Fondo Forestal para Protección y conservación, cofinanciada con recursos del Estado. Se debe promover la elaboración del Plan Ambiental Municipal.

### **CALIDAD**

Conociendo la situación ambiental que presenta el Municipio y que fue presentada por un estudio de identificación de zonas de riesgo por fenómenos naturales en la cabecera municipal y otros estudios geológicos ambientales y evaluación de amenazas naturales y antrópicas en el corregimiento El Valle, se hacen recomendaciones para las construcciones y para uso potencial del suelo. Se debe tener en cuenta las amenazas naturales como los deslizamientos y caída de rocas, como la ubicación en una zona de sismicidad de media a alta, deben tenerse en cuenta todas las recomendaciones hechas y las autoridades las deben conocer para la elaboración de programas de prevención de amenazas y de desarrollo urbano. En los dos estudios están las recomendaciones para emprenderlas y evitar situaciones desastrosas.

También es conocida la situación ambiental dependiente de la mala disposición de residuos sólidos y líquidos, por lo que se hace necesaria la instauración de sus correspondientes respuestas. Luego de instaurados los diversos programas de atención a estos problemas, la calidad ambiental mejorará sustancialmente y los servicios prestados por la administración municipal a través de las secretarías competentes se traducirá en un mayor impacto y generará mejores resultados.



**DEPARTAMENTO DE ANTIOQUIA  
MUNICIPIO DE TOLEDO  
ALCALDIA**

## **TURISMO**

### **GENERALIDADES**

El municipio Toledo, a pesar de contar con parajes ecológicos, cuencas hidrográficas, infraestructuras de arquitectura valiosa y amplia biodiversidad, no ha contado con recursos para el turismo dentro de los Planes de Desarrollo Municipal. Sin embargo, y a pesar de tener este potencial turístico, el paisaje se deteriora con la presencia de áreas degradadas por efectos geológicos, eólicos e hídricos, aunado a la cultura de quema con fines agropecuarios y la presencia de predios desocupados, lo cual le confiere al ecosistema una apariencia poco satisfactoria a la vista del buen observador. Además, el conflicto social que padece la región es un factor importante en cuanto al decremento del turismo.

Desde tiempo atrás se habla de un megaproyecto denominado “Represa Pescadero” dentro del cual se estima el aprovechamiento del caudal del río Cauca y el mejoramiento ecológico de las regiones aledañas; esto puede servir para pensar en mejorar la calidad turística del municipio, implementando el manejo de empresas turísticas, centros recreativos, adecuación de infraestructuras culturales y turísticas, entre otras actividades que a la vez aumentarán el índice de empleo; pero se debe trabajar con un esfuerzo colectivo entre municipios, aprovechando el interés que la región del norte lejano en cabeza de sus alcaldes.

Según la Ley 300/1996 “el turismo es una industria esencial para el desarrollo del país y en especial de las diferentes entidades territoriales, regiones, provincias, y que cumplen una función social”, existen instituciones como el SENA, COMFENALCO, El Colegio Mayor de Antioquia, La Cámara de



**DEPARTAMENTO DE ANTIOQUIA  
MUNICIPIO DE TOLEDO  
ALCALDIA**

Comercio, Corantioquia, que apoyan y asesoran el desarrollo turístico regional. Además, según la “Ley 388/1997 de Desarrollo Territorial” se debe implantar un Plan de Desarrollo Turístico basado en el Plan de Ordenamiento Territorial o Esquema de Ordenamiento Territorial.

Por lo tanto, se hace indispensable promover el turismo por medio de proyectos locales o regionales que tiendan a educar la población en temas ecológicos, eco-turísticos y de explotaciones sostenibles. También se deben establecer recursos municipales y gestionar otros recursos para inversión turística local y/o regional encaminada a la recuperación y protección del medio ambiente, arreglo del espacio público y en el fortalecimiento del eco-turismo.

### **SITIOS DE INTERÉS TURÍSTICO**

En la actualidad el municipio cuenta con una serie de sitios turísticos con diversas características paisajísticas, geográficas y/o de interés cultural y arqueológico; algunos de estos son:

#### **VALLE DE GUARCAMA**

Ubicado en el corregimiento El Valle, a 14 km. por carretera desde el casco urbano, pertenece al clima cálido, con promedio de 450 msnm y 28°C; es un paraje de topografía plana, cruzado por el Río San Andrés con diversas zonas para baños, con ecosistema que va desde el árido arenoso hasta el bosque nativo. Culturalmente cuenta con un caserío de arquitectura colonial con capilla, cementerio, diversas edificaciones. Históricamente fue el lugar donde se dio el encuentro de las dos culturas (europea e indígena) en una región denominada “Matanzas” lugar donde murió Andrés de Valdivia Para llegar a este paraje se



**DEPARTAMENTO DE ANTIOQUIA  
MUNICIPIO DE TOLEDO  
ALCALDIA**

puede acceder por caminos o por carretera. A pesar de tener el caserío, no cuenta con restaurantes y alojamientos, pero si cuenta cafeterías, tiendas y otro tipo de comercio.

### **PESCADERO**

Ubicado en la vereda La Cascarela, límite con el municipio Ituango, a 24 km. por carretera desde el casco urbano y por la vía que conduce hacia el municipio de Ituango, pasando por el corregimiento El Valle. Es un paraje de topografía pendiente a los lados del cañón del río Cauca y de la desembocadura del río San Andrés que se caracteriza por un ecosistema propio de bosque seco tropical (bs- T), con promedios de 250 m.s.n.m y 30°C. En esta región se encuentra el puente Juan de la Cruz Posada sobre el río Cauca el cual une nuestro municipio con el vecino municipio de Ituango y desde el cual se puede observar a los pescadores y mineros extractores de oro en su faena diaria. Para llegar a este paraje se pueden utilizar caminos y carretera. Este paraje no cuenta con infraestructuras propias de recreación, hospedaje y comercio.

### **CABECERA MUNICIPAL**

Ubicada en la región norte del departamento de Antioquia a 187 km. de la ciudad de Medellín, a 1850 m.s.n.m, 19 C° entre otras características que se pueden encontrar al principio de este texto. Caracterizada por un ecosistema de bosque muy húmedo premontano (bmh-PM) con un paisaje de pradera semiarborizada y topografía quebrada. En el casco urbano se encuentra el parque recreativo municipal que cuenta turco, parque recreativo, bar, gimnasio y dos piscinas una para adultos y otra para niños, otros atractivos del casco urbano se encuentran una variedad de miradores entre los que se pueden



**DEPARTAMENTO DE ANTIOQUIA  
MUNICIPIO DE TOLEDO  
ALCALDIA**

destacar: “Mirador de la Cruz y Mirador de La Virgen” caracterizados por los monumentos a la Cruz y a la Virgen de Nuestra Señora de las Misericordias y “Mirador de la Casa de la Juventud” desde los cual se puede observar paisajes del territorio municipal y algunos paisajes y poblados de otros municipios. También se encuentra la infraestructura de la parroquia San Juan Nepomuceno que data de 1899; el cementerio municipal de 1947, el parque Simón Bolívar, el coliseo Guillermo Gaviria, entre otros sitios de interés. Se cuenta además, cuenta con hoteles, restaurantes, discotecas, billares, almacenes, cafeterías, graneros, cantinas, farmacias, entidades de servicios telefónicos y de salud, entre otros.

### **CORREGIMIENTO BUENAVISTA**

Ubicado al sur del territorio municipal, a 12 km. de la cabecera en la carretera que comunica con la ciudad de Medellín. De clima frío, con promedio de 2300 m.s.n.m y 12°C, es un paraje de topografía plana con leves inclinaciones, adaptada al manejo de ganaderías de leche con praderas de pastoreo y pequeños focos de bosque nativo. Naturalmente no brinda amplia biodiversidad, pero sí brinda un paisaje bello y calmado, y un buen mirador por su ubicación en una meseta de la cumbre montañosa. Culturalmente cuenta con un caserío nuevo y organizado en el cual se detalla la capilla, la escuela y la cancha polideportiva. Para llegar a este paraje se puede utilizar la carretera o caminos. Cuenta cafeterías y tiendas. No cuenta con restaurantes, ni alojamientos.

### **OTROS SITIOS DE INTERÉS TURÍSTICO**

- LA LLANADA: Paraje ubicado en la vereda Brugo caracterizado por la cantidad de microcuencas y la amplia biodiversidad de fauna y flora presentes,



**DEPARTAMENTO DE ANTIOQUIA  
MUNICIPIO DE TOLEDO  
ALCALDIA**

destacando la amplia gama de frutales y sitios de baños naturales propios de clima cálido cuenta con una vista espectacular del río Cauca y montañas que semejan pinturas en fresco.

- **PARQUE DE LAS MELENAS:** Zona de protección ecológica caracterizada por la amplia adaptación de plantas Bromelias (melenas) como parásitos de la arborización nativa. Se encuentra ubicado entre la vereda Helechales y Palo Blanco.

- **PARQUE DE LOS DRAGOS:** Zona de protección ecológica caracterizada por la amplia distribución y adaptación de la especie forestal Croton sp. (Drago) entre otras especies nativas. Ubicado en la vereda La Linda, pertenece al clima frío.

- **HACIENDA LAS MARGARITAS:** Ubicada en la vereda del mismo nombre, es un sitio en el que se puede encontrar una transición agroforestal en la cual se observan bosques nativos y terrenos amplios de explotaciones agropecuarias sostenibles. Cuenta además con una casa tipo colonial y piscina, entre otros atractivos.

- **HACIENDA EL ALTO:** Paraje ubicado en la cumbre de la vereda La Cascarela, por lo tanto es un sitio desde el cual se puede tener una panorámica casi completa de todo el territorio municipal y de municipios adyacentes.

- **DERRUMBES DE BARRANCAS Y LA QUESERA:** En Toledo, a pesar de que se encuentran diversas áreas degradadas por fenómenos naturales con algún interés turístico, las más importantes son las de la Quesera (Hacienda ubicada entre la vereda La Linda y Mena) y de la vereda Barrancas.



**DEPARTAMENTO DE ANTIOQUIA  
MUNICIPIO DE TOLEDO  
ALCALDIA**

- BARRICADAS DE BARRANCAS: Ubicadas en diversos sitios del territorio municipal, se pueden encontrar en mayor cantidad y mejor visibilidad en la vereda Barrancas; estas barricadas culturalmente fueron construidas con fines de división de terrenos en épocas remotas.

- QUEBRADAS SANTA MARIA Y TAQUE: Ubicadas en las veredas de su mismo nombre, aunque bañan terrenos de otras regiones. Son lugares en los que se puede encontrar una gran variedad de baños naturales, paisajes y una amplia diversidad de fauna y flora (especialmente frutales).

### **PROGRAMAS Y SERVICIOS**

Dentro del presupuesto que el municipio adquiere no se destinan recursos para el turismo por lo que no se pueden adoptar medidas de gran impacto sobre este sector; por lo tanto el trabajo actual se basa en controlar algunos impactos negativos sobre el paisaje (atención de zonas degradadas, microcuencas y áreas de protección) y promover el turismo en forma mínima.

El gobierno, dentro de sus planes, ha tratado de impulsar este sector por medio de proyectos turísticos regionales de reciente aparición; a pesar de esto los municipios mas alejados de las grandes urbes y con calidad turística baja se ven atrasadas en cuanto al establecimiento de programas que conlleven a un mejoramiento real de esta actividad económica y social.

Teniendo en cuenta las necesidades municipales y regionales se deben implementar algunos programas ecoturísticos que tiendan a aprovechar el anillo vial que tenemos en la región y que compromete a los municipio de Toledo,



**DEPARTAMENTO DE ANTIOQUIA  
MUNICIPIO DE TOLEDO  
ALCALDIA**

Ituango, San José de la Montaña y San Andrés de Cuerquia. También se pueden implementar programas de promoción que muestren la zona y la saquen del anonimato nacional. También, se deben implementar programas educativos en los cuales los residentes de nuestro municipio aprendan a aprovechar la riqueza turística y a protegerla. Además, los programas de recuperación de espacios públicos pueden tener gran trascendencia dentro del éxito turístico futuro.

## **COBERTURA**

La cobertura de los servicios prestados al sector turismo han sido muy bajos o nulos debido a la situación comentada anteriormente en cuanto al presupuesto municipal; sin embargo la presencia actual de algunos sitios turísticos, la relativa protección natural y la labor de protección de áreas degradadas y microcuencas sirven de punto de partida para la labor de recuperaron, promoción y protección turística.

Mejorar la cobertura e implementar nuevos programas traerá consigo una problemática inicial por la falta de cultura y conocimiento de la población que se ha forjado de acuerdo a una tradición de trabajo y explotación ambiental; una tradición que ha traído como consecuencia: pérdidas generales en espacios públicos, turísticos y culturales, desconocimiento de tecnologías de buen aprovechamiento de los recursos naturales y desconocimiento del valor turístico y cultural de algunos lugares, etc. Además, la actual crisis social se convertirá en una limitante extra para el fortalecimiento de esta actividad.



**DEPARTAMENTO DE ANTIOQUIA  
MUNICIPIO DE TOLEDO  
ALCALDIA**

## **1.1.7 DESARROLLO COMUNITARIO**

### **1.1.7.1 ORGANIZACIONES COMUNITARIAS**

#### **GENERALIDADES**

Participar es construir, colaborar, cooperar, invertir en torno a una meta, congregándose para un fin determinado, es aunar voluntades frente a la toma de decisiones, es acceder a la producción de bienestar social.

La participación ciudadana es el medio por el que se logra el compromiso de los ciudadanos con la sociedad y su integración responsable en todas las etapas del desarrollo municipal. en este desarrollo tiene una alta incidencia la participación comunitaria en tanto que hace parte de un sistema organizado y activo que influye para la definición, ejecución control y evaluación de programas proyectos que fortalecen y desarrollan ala comunidad.

Son varias las formas de participación de la comunidad, unas son por ley y otras las tradicionales que se conforman con el objeto de brindar servicios para mejorar la calidad de vida de la población, otras son de fines económicos.

Las formas de participación en el municipio son escasas y las que existen tienen una mediana funcionalidad. Las organizaciones que más se destacan son las juntas de acción comunal, las asociaciones de padres de familia y algunos comités.



**DEPARTAMENTO DE ANTIOQUIA  
MUNICIPIO DE TOLEDO  
ALCALDIA**

## **MARCO JURÍDICO**

La constitución política de 1991 integra sus acciones en torno al proceso de descentralizaciones las políticas administrativas y fiscales con las cuales los grupos asociativos buscan alcanzar su gestión; la participación social se fundamenta en la concertación entre el estado y la comunidad como medio para alcanzar los intereses individuales generando una negociación con otros y con el estado. Para ello pone a disposición una legislación que fortalece la relación estado – comunidad mediante la organización y la participación ciudadana.

La constitución política en el capitulo II que habla de los principios fundamentales, plantea en el articulo 38 “sobre la libertad de asociación para el desarrollo de las distintas actividades que las personas realizan en la sociedad” en el capitulo III del régimen municipal articulo 311 estipula el compromiso de los municipios en la promoción y participación comunitaria.

En las modificaciones realizadas en los decretos 2726 de 1987 se normativa sobre las juntas de acción comunal en lo referente a su constitución, misión y dinámica social.

La ley 10/1990 en sus decretos 1216 de 1989 por la cual se crean los comités de participación ciudadana con el objeto de velar por la salud.

La ley 134/1994, regula los mecanismos de participación ciudadana y reglamenta la ley 131 de 1994 que regula la revocatoria del mandato y se



**DEPARTAMENTO DE ANTIOQUIA  
MUNICIPIO DE TOLEDO  
ALCALDIA**

consagra la integración de las veedurías ciudadanas para ejercer vigilancia sobre los planes y programas que desarrollen los gobernantes.

El decreto nacional N° 2625 de 1972 que le asigna las funciones a las asociaciones de padres de familia con el fin de convertirlas en un instrumento dinamizador y concertador del desarrollo cultural y educativo del municipio.

La ley 79 de 1988 donde se destacan la promoción del desarrollo del derecho cooperativo. La declaratoria que hace el estado para garantizar y estimular el desarrollo del cooperativismo. La aparición de las figuras del acuerdo y el acto cooperativo, sus funciones entre otras

#### **1.1.7.2 GRUPOS CULTURALES**

En Toledo existen muy pocos grupos culturales los cuales representan el que hacer artístico tanto dentro como fuera del municipio. Son ellos:

#### **1.1.7.3 BANDA DE MÚSICA INFANTIL**

La Banda de Música de Toledo, fue creada en el año de 1998. En la actualidad han pasado dos procesos artísticos con los jóvenes y niños del municipio. El primero de ellos que inició el mismo año que se implementó el programa culminó en el año 2002, con la graduación de la básica secundaria de 7 de sus 14 integrantes. En el momento la Banda es integrada por 16 niños y niñas que han iniciado el estudio musical en el año 2002 y que actualmente representan al municipio tanto dentro como fuera del municipio.

La banda tiene diez (10) instrumentos de viento, dos (2) electrónicos, y cuatro (4) de percusión.



**DEPARTAMENTO DE ANTIOQUIA  
MUNICIPIO DE TOLEDO  
ALCALDIA**

## **HISTORIA DE LA BANDA**

La Banda de Música del Municipio de Toledo inició sus trabajos en el año de 1998 cuando el 22 de Julio de 1998 se firma el Contrato de COMODATO entre el Departamento de Antioquia-Seduca y el Municipio de Toledo. En dicho contrato se hizo efectiva la entrega de 10 instrumentos de viento marca **AMATI** y tres instrumentos de percusión, seguidamente el municipio adquirió los accesorios e implementos que eran necesarios para dar inicio a la actividad pedagógica, tales como: Flautas sopranos, atriles de partituras, salón para ensayos, tablero pentagramado, silletería, etc. Como es de apreciar la Banda de música del Municipio de Toledo es una de las más jóvenes del departamento. La primera persona que estuvo a cargo de ejecutar el programa del Plan Departamental de Bandas en el Municipio de Toledo fue la señorita Astrid Janneth Muriel quien por espacio de 17 meses en los cuales cabe afirmar que no se tuvo una continuidad en el trabajo de la directora ya que en varias oportunidades se vio interrumpida su labor pedagógica por parte de la administración de entonces. Para febrero de 2000 llega a la dirección de los procesos musicales el señor Wilson Ferney Castaño Mazo quien encuentra conformada la Banda Juvenil Municipal integrada por 12 menores y quienes habían hecho parte del proceso desde 1998. Se empieza a reforzar criterios técnicos y teóricos lo cual hizo retrasar la conformación de semilleros y nuevos grupos musicales, el año 2001 se posesiona como alcalde municipal el señor Otoniel Valderrama Agudelo, y es desde allí donde el municipio, instituir unas fiestas patronales municipales no religiosas. se empieza a experimentar un notable avance artístico en la Banda de Música Juvenil Municipal, gracias al decisivo apoyo del señor Otoniel Valderrama desde la alcaldía municipal, se a adquirido



**DEPARTAMENTO DE ANTIOQUIA  
MUNICIPIO DE TOLEDO  
ALCALDIA**

un instrumental que ha servido de complemento en las actividades musicales y artísticas. Se crea un nuevo grupo de semillero y prebanda, se crea el grupo de música popular que es coordinado desde la dirección de la Banda Municipal y se reafirman los conceptos necesarios para buscar un mejor desempeño y representación artística en el campo de la música, tanto en el ámbito municipal como regional. En la actualidad la Banda de Música del Municipio de Toledo cuenta con 3 grupos artísticos: Banda Infantil, Semillero, Grupo de Música Popular. Esta dirigida por Wilson Ferney Castaño Mazo y paralelamente se ofrece el estudio de Guitarra y Piano a la comunidad y también se da la iniciación musical a los menores del preescolar en el casco urbano del municipio.

#### **1.1.7.4 GRUPO DE DANZAS MUNICIPAL**

El grupo de danzas municipal es relativamente nuevo, aunque en años anteriores se han iniciado procesos artísticos de esta índole, el nuevo grupo de danzas es coordinador por el colegio J. Emilio Valderrama, y su más reciente presentación intermunicipal se realizó en el Encuentro Regional de Danzas en el Municipio de San José de la Montaña.

#### **1.1.7.5 BANDA MARCIAL**

Sin duda alguna, la Banda Marcial es el grupo artístico más sobresaliente y con mayor arraigo social del municipio, fue creada durante el periodo en el que anterior alcalde municipal se desempeñó como rector del colegio J. Emilio Valderrama y desde la fecha ha acompañado a los habitantes de este pueblo en todas las celebración y fechas importantes en el ámbito municipal y departamental.



**DEPARTAMENTO DE ANTIOQUIA  
MUNICIPIO DE TOLEDO  
ALCALDIA**

Son varias las generaciones de estudiantes del colegio que han pasado por la Banda Marcial; padres e hijos la han integrado y sin duda es el orgullo artístico municipal.

#### **1.1.7.6 GRUPO DE MÚSICA POPULAR GUARCAMA**

Fue creado en el año 2001, y ha representado al municipio en varios municipios de la región. Integrado en su totalidad por hijos de Toledo, representa el tradicional grupo de música que interpreta los aires populares y ancestrales de la región campesina de Colombia. Su logro más importante se manifestó en la ciudad de Medellín en el Evento de las Fondas Montañeras de la 70, donde ocuparon el segundo lugar como mejor grupo musical parrandero en el año 2003.

#### **1.1.7.7 GRUPO DE DANZAS DEL ADULTO MAYOR**

Este grupo de danzas que es integrado por adultos mayores del municipio ha ocupado un lugar muy especial en el campo artístico municipal, es integrados por no solamente por adultos de la zona urbana, sino también por rurales que con grandes sacrificios se desplazan hasta el casco urbano y comparten entre amigos actividades de manualidades, recreación, danzas entre otras.



DEPARTAMENTO DE ANTIOQUIA  
MUNICIPIO DE TOLEDO  
ALCALDIA

## 1.2 ÁREA FÍSICO ESPACIAL

### 1.2.1 PROCESO DE POBLACIÓN

Antes de la llegada de los españoles a la región comprendida en lo que hoy son los municipios de Toledo y San Andrés de Cuerquía, a mediados del siglo XVI, se hallaba habitada por la tribu indígena Nutabe (o Nutabae), perteneciente a la familia Caribe. Los Nutabes, como sus vecinos los Tahamíes, participaban de una misma cultura y lengua, pero constituían unidades políticamente autónomas la una de la otra. Los Nutabes eran grandes agricultores, con extensos campos de cultivo de maíz, fríjol, algodón y frutales. Extraían el oro de aluviones y algunos núcleos situados a orillas del Río Cauca. Explotaban intensamente la pesca. En su organización político-administrativa, tanto Nutabes como Tahamíes, estaban conformados por pequeños cacicazgos, cada uno sujeto a un cacique hereditario. No existía un poder que centralizara todas estas unidades, si bien en momentos de conflicto como la conquista española, se confederaron al mando del cacique al que se atribuía más valentía. Los Nutabes y Tahamíes debido a su carácter expansivo, mantenían guerras con grupos vecinos a los que habían desalojado de la región. Las poblaciones que ocuparon los Nutabes, tenían los nombres de Querquía, Carruquia, Tibuirí, Querquisí, y los sitios denominados luego, San Andrés y Pesquerías.

A la llegada de los españoles, el cacique que comandaba a los Nutabes, se llamaba Guarcama, cacique que marcó la historia de esta región como uno de los más sobresalientes.<sup>4</sup>

---

4



**DEPARTAMENTO DE ANTIOQUIA  
MUNICIPIO DE TOLEDO  
ALCALDIA**

En el actual territorio municipal, los Nutabes se asentaron cerca del Río San Andrés, en lo que hoy es el corregimiento El Valle.

Los Nutabes comerciaban con sus vecinos del otro lado del Río Cauca, para lo cual utilizaban un puente de bejucos, construido en la desembocadura del Río San Andrés, lugar que en lengua indígena se denominaba “Bredunto” o “Bredunco”, y que a partir de la conquista lleva el nombre de “pescadero.”<sup>5</sup>

Este lugar es el punto más estrecho que tiene el río en todo su trayecto. (El puente se tiró, o fue derribado por los indios, con lo que en 1573, Andrés de Valdivia, conquistador de la región, ordenó levantar otro.<sup>6</sup>

Hacia 1573, llegan los españoles, al mando del nombrado conquistador Andrés de Valdivia, siendo Gobernador de la provincia de Antioquia, Gaspar de Rodas. Andrés de Valdivia entró a la región, proveniente de la margen izquierda del Río Cauca (actual territorio de Ituango). Lo que en principio fue un encuentro pacífico, se tornó por la ambición de los conquistadores y la belicosidad indígena, en una cruenta guerra que culminó en 1576 con la batalla de matanzas, donde muere el conquistador Andrés de Valdivia, y en 1577, cuando el conquistador Gaspar de Rodas, mutila y sacrifica al cacique Guarcama, entre otros.

En 1582 es fundada la población de San Andrés del Cauca, con su nombre como homenaje a Andrés de Valdivia, y en el lugar que hoy ocupa el corregimiento El Valle, en un fértil playón del río San Andrés. En ese mismo año, el Gobernador de la Provincia de Popayán, Sancho García del Espinal,



**DEPARTAMENTO DE ANTIOQUIA  
MUNICIPIO DE TOLEDO  
ALCALDIA**

adjudicó las tierras de los hoy municipios de Toledo y San Andrés de Cuerquia, al oficial español Don Francisco López de Rúa. Este oficial es quien funda a San Andrés del Cauca en el año mencionado.

La población de San Andrés del Cauca, fue próspera en sus inicios, debido a la fertilidad de sus tierras.

Entre 1582 y 1793 (211 años), San Andrés del Cauca mantuvo cierto auge, a pesar de sus adversas condiciones climáticas (clima tropical húmedo, mal sano), por cuanto el único camino para comunicar la provincia de Antioquia con la Costa Atlántica, conocido como Espíritu Santo, pasa por allí.



DEPARTAMENTO DE ANTIOQUIA  
MUNICIPIO DE TOLEDO  
ALCALDIA

1.2.2 DISTRIBUCION TERRITORIAL

CABECERA MUNICIPAL

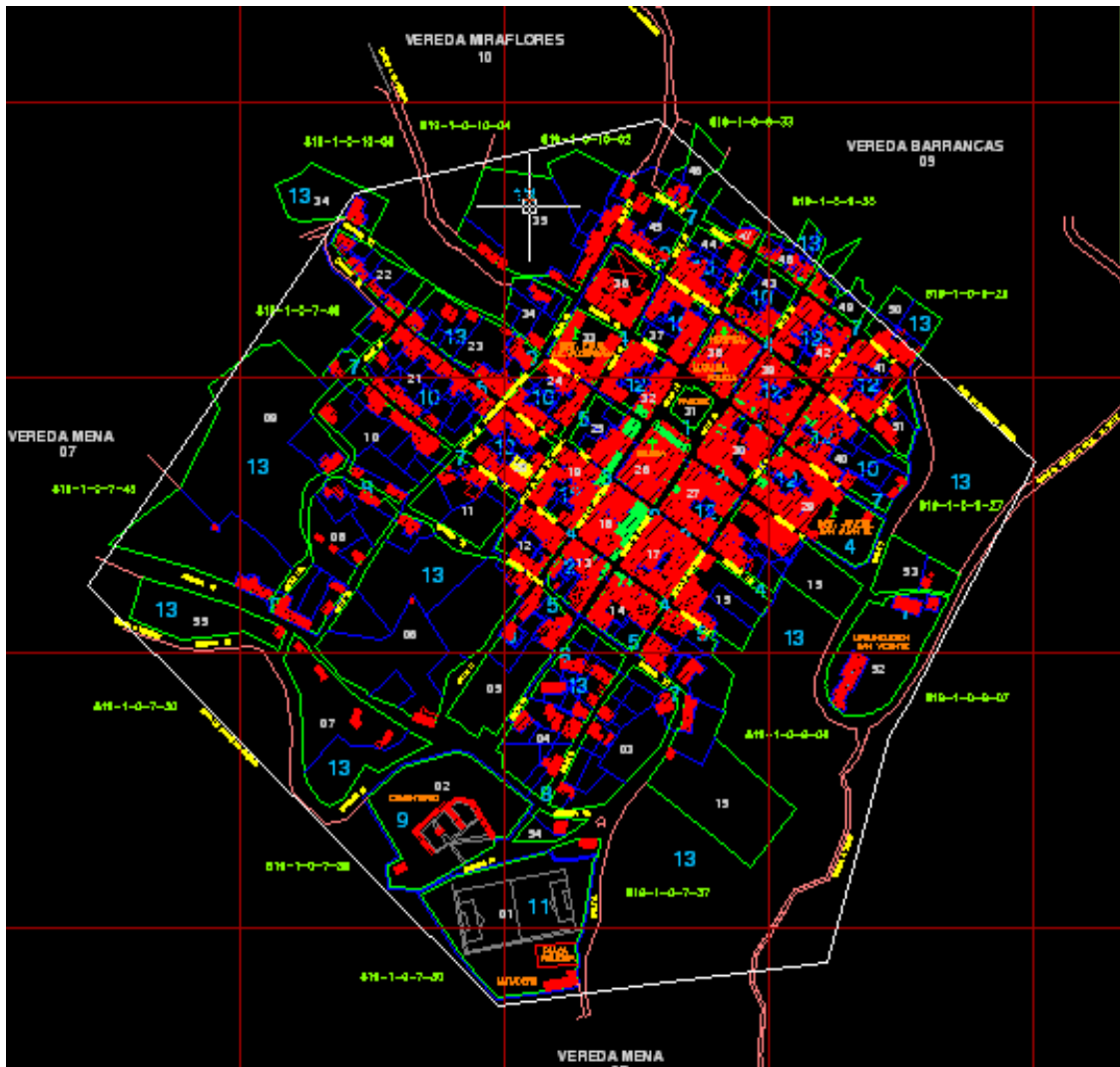



**DEPARTAMENTO DE ANTIOQUIA  
MUNICIPIO DE TOLEDO  
ALCALDIA**

**GEOMORFOLOGÍA URBANA:** El área geográfica donde se asienta el casco urbano de la cabecera Municipal de Toledo se encuentra en el centro del territorio Municipal sobre un ramal de la cordillera central en una silleta ocupada por depósito de vertientes.

Presenta dos tipos de paisajes claramente definidos y asociados a la clase de material subyacente.

- **VERTIENTES ABRUPTAS.** Las rocas metamórficas generan principalmente vertientes abruptas con pendientes superiores a los 30°, superficies plano cóncavas y convexas, formación de vallecitos cortos y profundos con forma alargada a curva y con perfil en “V”.

En este paisaje se observan geoformas de tipo denudativo y estructural como deslizamientos mayores activos, cicatrices de antiguos deslizamientos, silletas, paredes rocosas y cuchillas agudas alineadas. Otras geoformas son de origen antrópico como banqueros, construcción de viviendas, apertura de caminos y vías, extracción de materiales y labores Agropecuarias. Este suelo provee cobertura vegetal variada que incluye pastos, rastrojos, bajos, y algunos reductos de bosque parcialmente intervenido.

- **SUPERFICIES SUAVES.** Ubicadas sobre las cimas y partes intermedias de las laderas, los depósitos de vertientes constituyen geoformas deposicionales con un paisaje típico asociado.



**DEPARTAMENTO DE ANTIOQUIA  
MUNICIPIO DE TOLEDO  
ALCALDIA**

Estas superficies ocurren como áreas aisladas sobre la unidad (V), con superficies inclinadas, ligeramente planas o suavemente redondeadas; localmente rugosas, con pendientes menores de 30°, drenaje incipiente de densidad baja e incisión poco profunda.

Los procesos erosivos y antrópicos determinan actualmente su desarrollo. El socavamiento vertical de las corrientes, el cárcavamiento de caminos, la existencia de pequeños deslizamientos, la erosión en forma de surcos, la construcción de viviendas, la apertura de vías y la incorporación de aguas, se constituyen en los principales agentes modificadores del paisaje de estas unidades.

## **LECTURA URBANA**

TRAZADO URBANO. La configuración de este conglomerado urbano, como producto de la expansión y apropiación territorial del periodo republicano, se reconoce en la lectura de los elementos que conforman la traza, y en la memoria urbana, aún presentes en las edificaciones y algunos espacios construidos, que a pesar del deterioro permanecen como testigos silenciosos, enmarcados por el paisaje natural.

Esta lectura nos permite identificar como se configuró inicialmente y cual ha sido la transformación de la estructura urbana, la cual presenta dos tipos de configuración.

En el centro se configura un típico trazado ortogonal sobre una topografía en pendiente, generando un punto central (Parque principal), que actúa como elemento socializador y núcleo poblacional primario, entorno al cual se



**DEPARTAMENTO DE ANTIOQUIA  
MUNICIPIO DE TOLEDO  
ALCALDIA**

conforma una malla urbana con calles paralelas que se cortan en ángulo recto, y en ocasiones debido a la pendiente se convierten en escalinatas peatonales.

Este cruce de calles da origen a unas manzanas de dimensiones relativamente constantes, (80 mts x 80 mts aproximadamente) con una división predial por lo general de forma rectangular y de grandes dimensiones.

La paramentalidad de las fachadas, los remates visuales y el uso de elementos decorativos propios de la arquitectura tradicional Antioqueña; como la carpintería en madera de puertas y ventanas, calados y portones; los techos en teja de barro; los zócalos y el uso del color, son característicos del área urbana.

Hacia la periferia este trazado inicial se transforma en una estructura urbana de configuración orgánica respondiendo a las determinantes topográficas y a las exigencias de la demanda de terrenos para viviendas, generando sectores dispersos, poco consolidados que forman fragmentos urbanos casi desarticulados del sector central, debido a que los vínculos espaciales con este son una red caminera con altas pendientes en mal estado.

Esta estructura conforma manzanas y predios de múltiples formas y dimensiones.



DEPARTAMENTO DE ANTIOQUIA  
MUNICIPIO DE TOLEDO  
ALCALDIA

### DIVISION BARRIAL

La cabecera urbana se encuentra conformada por sectores que el imaginario colectivo de sus habitantes los reconoce como barrios los cuales son:

Barrio Buenos Aires, Barrio Centro, El Chispero, Alto de la Cruz, Sector Colegio y San Vicente

### PERIMETRO ACTUAL

El perímetro actual del área urbana del Municipio de Toledo fue delimitado por el Concejo Municipal por medio del acuerdo 010 de diciembre 10 de 1.985.

*"Tomando como punto de partida o referencia, la casa del señor MILAGROS DUQUE, ubicada en todo el alto, salida a la vereda de "Brugo"; de esta en línea recta hacia abajo, hasta encontrar la casa de JOSE ZAPATA, ubicada en la salida para la vereda "Miraflores"; de aquí en línea recta hasta encontrar la casa del señor JOAQUIN HERNANDEZ, abarcando ésta, de allí, a salir al plan de San Vicente, abarcando las casas que allí existen; de ahí, cogiendo el camino que va a Taque, hasta llegar a las casas de BERTO ZAPATA y ETELVINA LOPEZ, igualmente abarcando éstas; y de ahí línea recta hasta llegar al Matadero Municipal, abarcando éste, pasando por la parte de atrás de la cancha de fútbol, abarcando el Cementerio y de ahí, a salir en línea recta a la casa del señor TOÑO RESTREPO, y de ésta, en línea recta hasta la casa del señor MILAGROS DUQUE punto de partida."*



**DEPARTAMENTO DE ANTIOQUIA  
MUNICIPIO DE TOLEDO  
ALCALDIA**

## **USO ACTUAL DEL SUELO**

La malla urbana del Municipio de Toledo, tiene una extensión de 0.24 km<sup>2</sup>, distribuidos en 54 manzanas y aproximadamente 383 predios.

**USO RESIDENCIAL:** Este uso es el predominante en el área urbana con un porcentaje del 67% de los predios; en algunos casos se mezclan con otros usos como el comercio.

**USO COMERCIAL Y DE SERVICIOS:** El comercio se presenta básicamente alrededor del Parque Principal y a lo largo de las calles 10 Bolívar y 11 Córdoba principalmente y en la Carrera 12 Páez, entre las calles 10 y 9. Es un comercio caracterizado por tiendas, abarrotes, ropa, compra de café, almacén de insumos Agropecuarios, y otro tipo de servicios como: Tabernas, Cafés, Discotecas, Carnicerías, Droguerías, Salones de Belleza, Talabarterías, etc. También encontramos la combinación de estos usos con la vivienda.

**USO INSTITUCIONAL:** En este uso encontramos los predios donde se realizan actividades de prestación de servicios de orden Nacional, Departamental, Municipal privado o público. A este uso pertenecen los Centros Educativos, de Salud, Religioso, Recreativos y Administrativos. Este tipo de uso se encuentra disperso sobre el área urbana, destacándose los siguientes tipos de uso institucional:

**INSTITUCIONAL ADMINISTRATIVO:** Constituido básicamente por las dependencias de la Alcaldía, el concejo, el juzgado y la Registraduría Municipal. En este uso se consideran también algunas oficinas del orden



**DEPARTAMENTO DE ANTIOQUIA  
MUNICIPIO DE TOLEDO  
ALCALDIA**

Nacional, Departamental públicas o Privadas, como EADE, EDATEL, Y la Federación de Cafeteros.

INSTITUCIONAL FINANCIERO: En este uso se ubica el Banco Agrario, ubicado en la calle 10 Bolívar entre carreras 12 y 13.

INSTITUCIONAL SALUD, ASISTENCIA SOCIAL, PROTECCIÓN CIUDADANA: En esta categoría encontramos el Hospital, Hogares de Bienestar Familiar, y el Comando de la Policía.

INSTITUCIONAL RELIGIOSO Y FUNERARIO: Está conformado por la Iglesia San Juan Nepomuceno, la Casa Cural, el Cementerio, la Iglesia Trinitaria, la Iglesia Pentecostés, y la sala de velación.

INSTITUCIONAL EDUCATIVO CULTURAL: Dentro de este uso se destacan el Colegio J. Emilio Valderrama, La Escuela Guillermo Valencia, La Biblioteca Pública Municipal, El Coredi, El Núcleo Educativo, la sede del Colegio Viejo, lugar donde funcionan el Centro de Educación Física y La Banda de Música, el Salón Parroquial y El Salón Comunal.

INSTITUCIONAL DEPORTIVO RECREACIONAL: Está conformado por los espacios destinados al uso recreativo y deportivo, como las Placas Polideportivas, La Cancha de Fútbol, el Parque infantil adyacente a la cancha.

OTROS USOS: (Agropecuarios y/o sin Construcción). De acuerdo al levantamiento de los usos del suelo realizado por el comité técnico del



**DEPARTAMENTO DE ANTIOQUIA  
MUNICIPIO DE TOLEDO  
ALCALDIA**

E.O.T., se identificaron predios en los cuales no existe ninguna ocupación (Lotes sin Construcción o en Rastrojo), o predios que son utilizados para actividades agropecuarias, como cultivos permanentes y/o transitorios, pastos, y pesebreras.

### **1.2.3 SISTEMA VIAL Y DE TRANSPORTE**

#### **ESTRUCTURA VIAL REGIONAL**

El Municipio de Toledo se encuentra cercano a la red conformada por la troncal occidental que conecta a Medellín con el Caribe conformándose en un eje vial de la región norte. De este eje se derivan vías secundarias como la vía que va hacia el Municipio de Toledo, donde se encuentra un anillo vial que vincula varios municipios como Ituango, San Andrés de Cuerquia, Toledo y San José de la Montaña.

Se observa que el Municipio de Toledo cuenta con dos vías de acceso las cuales se desprenden de la Troncal del Caribe y del tramo Llanos de Cuivá - Las Partidas.

La vía desde Medellín: Medellín - Santa Rosa de Osos - Llanos de Cuivá - Las partidas con 112 kilómetros de los cuales 87 Km se encuentran pavimentados y 25 en afirmado; desde el sitio La Partidas, se puede llegar a Toledo por dos vías:

Las Partidas - San José de la Montaña - Toledo: con 37 Km de longitud; desde Las Partidas ubicado a 3 Km de San José de la Montaña hasta la



**DEPARTAMENTO DE ANTIOQUIA  
MUNICIPIO DE TOLEDO  
ALCALDIA**

cabecera Municipal de Toledo la vía es destapada, afirmada y algunos tramos se encuentran en regular estado. Esta vía presenta deslizamientos por erosión, aguas de infiltración o desgaste por el mismo tráfico vehicular faltándole algunas obras de drenaje.

Esta vía es considerada para el Municipio de Toledo como la más importante a nivel de acceso, comercialización, abastecimiento y comunicación con el Área Metropolitana del Valle de Aburrá.

Las necesidades que presenta esta vía son: Mantenimiento constante, obras de defensa, obras de drenaje y obras de contención; todas de carácter prioritario para el buen funcionamiento de ésta. Además es importante anotar que ya se aprobó la pavimentación del tramo Llanos de Cuivá - San José de la Montaña y se hace necesario proyectar esta pavimentación hasta la cabecera municipal de Toledo.

Las Partidas San Andrés de Cuerquia - La Matanza - Toledo: Con una longitud de 52 Km. aproximadamente de recorrido.

Desde el sitio Las Partidas hasta el Municipio de Toledo se halla afirmado y en regular estado con algunos tramos que presentan deterioro a nivel de la calzada y tramos estrechos que presentan deslizamientos como en el sitio de Alto Seco. En el sitio la Matanza se presenta una bifurcación. Hacia la izquierda se desprende un ramal sinuoso y de pendientes altas de unos 16 Km hasta la cabecera municipal. El ramal paralelo al río San Andrés se dirige hacia el centro poblado del Corregimiento El Valle y el Municipio de Ituango, este último localizado luego de atravesar el río Cauca en el puente



**DEPARTAMENTO DE ANTIOQUIA  
MUNICIPIO DE TOLEDO  
ALCALDIA**

pescadero. A nivel de necesidades esta vía requiere, obras de drenaje, obras de defensa, mantenimiento constante y como prioridad la pavimentación de la vía puesto que se convierte en una alternativa de comunicación del municipio.

### **ESTRUCTURA VIAL URBANA**

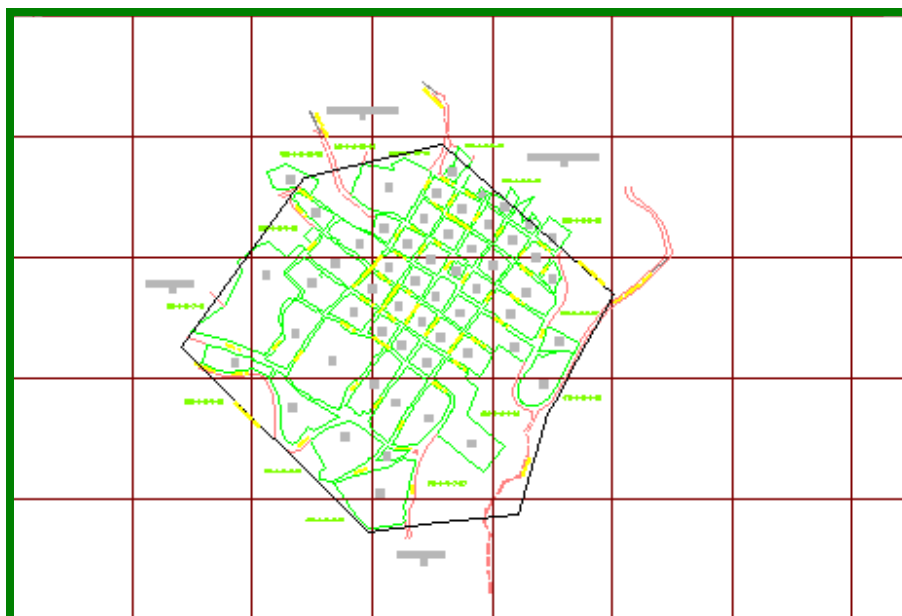

Las vías en la zona urbana del Municipio de Toledo se articulan a la conformación de la malla urbana enmarcándola en una retícula ortogonal, comunicando diferentes sectores, a nivel institucional, residencial y de servicio. Sus calzadas son muy angostas, de un solo sentido, de cuatro metros promedio; estas dimensiones no son las adecuadas para una buena circulación, hay carencia de áreas para la circulación peatonal y donde hay no es continúa. La señalización se encuentra desactualizada y la iluminación



**DEPARTAMENTO DE ANTIOQUIA  
MUNICIPIO DE TOLEDO  
ALCALDIA**

es insuficiente a excepción del área central. Más del 80% de las vías urbanas se encuentran pavimentadas en mal estado.

Un poco menos del 20 % de las vías urbanas se encuentran destapadas, en piso de tierra, no aptas para la circulación vehicular debido al mal estado en que se hallan y a la pendiente que algunas poseen. Este tipo de vías predominan en la parte alta y la periferia de la cabecera municipal.

### **JERARQUIZACION VIAL**

No existe una jerarquización vial claramente definida, pero de acuerdo al uso y función que se le dan a las vías se puede inferir los siguientes tipos:

Vías vehiculares de 1º y 2º orden: Es la malla vial consolidada que presenta calles y carreras pavimentadas y ortogonales, destacándose por su importancia como eje principal, la calle 10 y la parte baja de la calle 9 en el barrio del Chispero, y el marco del parque que es el que presenta la sección vial más amplia. También son vías de primer orden aquellas que se desprenden de este eje como son la que va a El Valle hasta el plan de San Vicente y la que va a Buenavista hasta el sector del Cementerio, las cuales se encuentran destapadas. La sección vial promedio es de 5,50 y 6.00 mts, siendo la calzada promedio entre 4.00 y 4.50mts y andén de 70 cm promedio.

Vías secundarias. Estas vías incluyen caminos, senderos y calles aptas sólo para peatones y tránsito de bestias. Se localizan en las áreas periféricas no consolidadas urbanísticamente, donde se hallan viviendas aisladas pertenecientes al estrato socioeconómico bajo. Toman forma orgánica de



**DEPARTAMENTO DE ANTIOQUIA  
MUNICIPIO DE TOLEDO  
ALCALDIA**

acuerdo a las características topográficas y morfológicas que presenta el terreno.

Vías peatonales tipo escalas: Estas vías se encuentran en concreto en buen estado, corresponden a las calles 9 y 10 en la parte alta del pueblo.

### **CONFLICTOS**

Los puntos de conflictos se encuentran principalmente sobre la calle 10 Bolívar entre carreras 11y 13, debido a que ésta es la vía por donde accede todo tipo de vehículos tanto pesado como liviano, además es un corredor comercial, y por lo tanto es obstaculizado por los camiones de carga que entran con mercancía para el comercio ubicado sobre esta calle.

### **TRANSPORTE**

El transporte de pasajeros en el municipio de Toledo, lo presta la Cooperativa de Transporte en forma adecuada con un sistema de dos buses diarios en cada dirección, realizando el recorrido Medellín - Toledo - Medellín.

A nivel rural el servicio de transporte se presta en carros escaleras de manera deficiente y no hay horarios ni rutas definidas.

El transporte en bestia es el más común en el municipio pues la comunicación en la mayoría del área rural se realiza a través de caminos de herradura.



**DEPARTAMENTO DE ANTIOQUIA  
MUNICIPIO DE TOLEDO  
ALCALDIA**

#### **1.2.4 ESPACIO PÚBLICO**

Como espacios públicos se reconocen:

#### **ESPACIOS PARA LA RECREACIÓN ACTIVA Y PASIVA**

**PARQUE PRINCIPAL:** Es el espacio sobre el cual se estructura el trazado urbano. Como punto central es el que congrega actividades sociales, culturales, recreativas y religiosas; es de los pocos espacios públicos con que cuenta el municipio.

Posee como amoblamiento urbano, teléfonos públicos, bancas en concreto, alumbrado, zonas verdes, zonas duras (senderos peatonales), piletas de agua, arborización y se encuentra en buen estado.

**CANCHA DE FÚTBOL:** Es la única cancha que tiene el área urbana para la práctica de este deporte, en épocas de invierno presenta alto deterioro, su amoblamiento es deficiente y no posee drenajes.

**PARQUE INFANTIL:** Se encuentra ubicado en la parte alta de la cancha de fútbol, es un espacio público muy deteriorado, debido a la falta de mantenimiento y dotación, los juegos y el amoblamiento están en mal estado y son deficientes.

**ATRIO DE LA IGLESIA:** Es un elemento urbano arquitectónico de un inmueble privado de carácter público, se comporta como una plazoleta en un segundo piso, es un lugar de encuentro de la comunidad, desde donde se tiene un dominio visual del paisaje urbano. Está constituida por una zona



**DEPARTAMENTO DE ANTIOQUIA  
MUNICIPIO DE TOLEDO  
ALCALDIA**

dura en tablilla vitrificada, con barandas protectoras formando una especie de mirador urbano.

**PLACAS POLIDEPORTIVAS:** Existen tres (3) placas polideportivas en el área urbana, una localizada en el sector del matadero, en regular estado, y dos (2) en el colegio J. Emilio Valderrama y casa de la cultura; estas están en buen estado y con equipamiento adecuado. También contamos con un polideportivo bien acondicionado donde se pueden desarrollar muchas actividades deportivas.

### **ELEMENTOS NATURALES DEL ENTORNO**

Estos espacios están constituido por:

Alto de la Cruz y Santuario de la Virgen: Elemento natural localizado al borde de la cabecera municipal, sobre el cual se ubican dos hitos urbanos, como son una cruz en concreto con acrílicos de colores en especie de vitral, y un santuario a la virgen; lugar reconocido por la memoria colectiva de los habitantes, posee un carácter religioso, carece de amoblamiento urbano, ofrece una excelente visual, pero le hace falta un adecuado diseño paisajístico para que sea más atractivo y se mejore la calidad del espacio y la imagen visual del área urbana.

### **ESPACIOS DE CIRCULACIÓN**

Están conformados por las redes de circulación vehicular, peatonal, como también la red de caminos veredales que se desprenden del área urbana.



**DEPARTAMENTO DE ANTIOQUIA  
MUNICIPIO DE TOLEDO  
ALCALDIA**

Las calles son de sección reducida, andenes angostos con ausencia de arborización, señalización y equipamiento urbano. La capa de rodadura de las vías es en pavimento y se encuentra por lo general en regular estado, aunque las vías que rodean el parque están en muy mal estado. En el día la presencia peatonal es significativa sobre todo sábados y domingos.

La red de caminos es en tierra y piedra en mal estado, estos comunican al casco urbano con las diferentes veredas.

### **DEFICIT CUALITATIVO Y CUANTITATIVO DE ESPACIO PÚBLICO**

Como se puede observar en el municipio de Toledo existe un déficit no sólo cuantitativo de espacios públicos, sino también cualitativo, ya que son espacios en mal estado y con falta de amoblamiento urbano, con bajas condiciones espaciales para el uso, goce y disfrute.

El déficit cuantitativo se calcula en 14,83 m<sup>2</sup>/hab para todo el municipio; en el área urbana de 14.11 m<sup>2</sup>/hab. Ya que el índice mínimo efectivo se considera en 15 m<sup>2</sup>/ hab, calculado con base en el espacio público permanente, conformado por zonas verdes, parques, plazas y espacios recreativos. De acuerdo a la población, el área mínima efectiva de espacio público para la cabecera municipal se calcula en 18.750 m<sup>2</sup>, lo que indica que hace falta 17.637,7 m<sup>2</sup> de espacio público para cumplir con los mínimos estándares. En todo el municipio harían falta 96.384,7 m<sup>2</sup>, que pueden corresponder a zonas de retiro y zonas de reserva que no fueron tenidas en cuenta para calcular el índice, lo que puede disminuir ostensiblemente dicho valor.



**DEPARTAMENTO DE ANTIOQUIA  
MUNICIPIO DE TOLEDO  
ALCALDIA**

### **1.2.5. VIVIENDA**

#### **IDENTIFICACION Y ANALISIS DE LA DEMANDA**

##### **DEFICIT CUANTITATIVO DE VIVIENDA**

De acuerdo a los datos obtenidos del SISBEN, en el área urbana y rural existe un total de 1.358 núcleos familiares y una población aproximada de 5.100 habitantes los cuales viven en 1.135 hogares presentándose como resultado un déficit teórico de 223 viviendas y una tasa de déficit de 8,35 % de hogares sin vivienda.

Este déficit, se concentra principalmente en la población con bajos recursos económicos y clasificados en los niveles 1 y 2 del SISBEN, presentando las siguientes características ocupacionales y de empleo: El 72.87% de la población no trabaja; el 5.46% lo hace como trabajador independiente y sólo el 19.6% es empleado u obrero de un particular.

En cuanto a la tenencia de la vivienda se observa que el 65.40% es propietario, mientras el 34.6% la posee en arriendo u otra forma.

En el área rural existen 26 viviendas ubicadas en zona de riesgo por deslizamiento.



**DEPARTAMENTO DE ANTIOQUIA  
MUNICIPIO DE TOLEDO  
ALCALDIA**

## **ÁREA URBANA**

En el área urbana la situación de vivienda no es menos compleja. Existe un total aproximado de 364 familias, que habitan en 319 hogares, para un índice de 1,2 Fam. / Vivienda, y un déficit teórico de 100 viviendas, lo que da como resultado una tasa de déficit del 16.1% de familias sin vivienda.

El 45,6% son propietarios y el resto, viven en arriendo o en viviendas adquiridas por otras formas (prestadas y/o cuidando).

En el área urbana este déficit también se concentra en la población de bajos ingresos, por lo general familias campesinas venidas del área rural, como consecuencia de la situación de orden público.

Características de la vivienda: En el área urbana, se encuentran 2 tipos de viviendas.

Vivienda Tradicional. Se localiza en los sectores urbanos más consolidados; poseen características muy definidas como la utilización de grandes áreas y espacios generosos, su desarrollo gira en torno al espacio central o patio, la fachada esta conformada por elementos como aleros, la paramentalidad de sus muros, el zócalo, el andén, teja de barro y el trabajo de la madera en puertas y ventanas; los materiales predominantes son el bahareque y la tapia en paredes, la madera para cerramiento, y pisos en cemento esmaltado, conformando una vivienda representativa de la población.



**DEPARTAMENTO DE ANTIOQUIA  
MUNICIPIO DE TOLEDO  
ALCALDIA**

Vivienda en Transición. Se encuentra dispersa sobre el área urbana, su altura se ve modificada a dos niveles y su distribución interior se basa en la vivienda tradicional; la fachada en algunos casos se ve modificada por la aparición de otros espacios generando una interrupción de la paramentalidad y por la utilización de otros materiales de acabado, pero estas viviendas más que ser una ruptura de la armonía existente se constituye como una evolución, dando una respuesta a las nuevas necesidades de sus habitantes; los materiales utilizados en la mayoría de las viviendas son de ladrillo o bloque, teja de asbesto - cemento o cubierta en losa, formando un contraste con las viviendas tradicionales.

## **ÁREA RURAL**

Características de la Vivienda: Por lo general son viviendas con 1 ó 2 espacios, en forma de "L" o "I", con materiales propios de la región, muros en tapias, adobes de tierra y/o bahareque; techos de zinc, cartón o teja de barro, en su gran mayoría no poseen servicios de agua potable, sanitarios y/o disposición final de excretas y desechos sólidos.

### **1.2.6 SERVICIOS PÚBLICOS**

El grado de desarrollo alcanzado en la buena calidad que se preste a través de los servicios públicos domiciliarios, logra mejorar en un gran porcentaje la calidad de vida de la población urbana y rural.



**DEPARTAMENTO DE ANTIOQUIA  
MUNICIPIO DE TOLEDO  
ALCALDIA**

Partiendo de esta premisa las empresas prestadoras del servicio público en el Municipio de Toledo (EADE y EDATEL) paralelamente con la Administración Municipal planean hacia el futuro la ampliación de cobertura de acuerdo a la demanda de los recursos existentes y la prestación de los servicios públicos con calidad y eficiencia.

Los servicios públicos domiciliarios se configuran a través de los servicios de: Acueducto, alcantarillado, aseo, energía y telefonía.

#### **1.2.6.1 ACUEDUCTO**

En el casco urbano la población servida es de **3980 personas**, el acueducto municipal se abastece de la quebrada San Juan, con un caudal de 16 litros por segundo. Esta agua una vez captada comienzan un proceso de purificación a través del tanque desarenador mediante una red de 14Km se conduce hasta el Corregimiento Buenavista donde está ubicada la Planta de Tratamiento y Tanque de almacenamiento que distribuye el servicio a 5 veredas y la zona urbana para la cual se cuenta con un tanque de almacenamiento de 180mts<sup>3</sup>.

En la zona rural existe una cobertura del 70% de viviendas con acueducto en regular estado, construidos por la Federación de Cafeteros, Servicio Seccional de Salud, Municipio y Comunidad; de los cuales 5 veredas se sirven del acueducto multiveredal y urbano recientemente construido.

La población rural se beneficia de acueductos rurales administrados por cada junta, el restante 30% de la población rural utiliza sistemas rudimentarios



**DEPARTAMENTO DE ANTIOQUIA  
MUNICIPIO DE TOLEDO  
ALCALDIA**

como mangueras y acarreo desde pozos y fuentes cercanas; la conducción la realizan por gravedad. A todas estas dificultades se suma la baja calidad del agua que se encuentra contaminada por productos residuales de la actividad agropecuaria, materias fecales, entre otros. El agua es consumida sin tratarla provocando insalubridad para la población.

### **1.2.6.2 ALCANTARILLADO**

En el caso urbano el número de suscriptores es de 3980. En el Alcantarillado se utiliza el sistema semicombinado por gravedad a lo largo de toda la red. El porcentaje de cobertura es de 75%, la red principal se repuso en el 2003 en un 50% presentando un estado bueno y en correcto funcionamiento. En el caso urbano no se cuenta con una planta de tratamiento de aguas residuales por lo tanto su vertimiento lo realizan en la quebrada la Honda que queda aproximadamente a 200 metros de la cabecera municipal generando contaminación ambiental de esta quebrada.

El mayor déficit en el servicio de disposición de aguas residuales, está en el área rural ya que la mayoría de las viviendas son dispersas y muchas carecen de sistema de pozos sépticos y de tazas sanitarias, utilizando en muchas de ellas colectores rudimentarios individuales o depositando en campo abierto ó a las quebradas, constituyéndose esto en grave peligro para la salud de la población.

En el área rural se implementan programas de saneamiento básico a través del Hospital y el municipio en la instalación de pozos sépticos colectivos e individuales, instalación de unisafas (unidad sanitaria familiar) y construcción



**DEPARTAMENTO DE ANTIOQUIA  
MUNICIPIO DE TOLEDO  
ALCALDIA**

de alcantarillado en el Corregimiento de Buenavista, siendo éste un centro rural poblado; además, el Corregimiento del Valle cuenta con un servicio de alcantarillado en el sector central y la necesidad es de ampliar la cobertura hacia la periferia.

### **1.2.6.3 ASEO**

La recolección de residuos sólidos urbanos se realiza normalmente dos veces a la semana o sea 8 días al mes, utilizando la volqueta; se hace barrido de las calle y el parque realizado durante 6 días al mes por los obreros del municipio. El municipio cuenta con un relleno sanitario ubicado en la vía que conduce al caserío de helechal a unos 6 Kmt aproximadamente de la cabecera municipal , y allí se lleva acabo el reciclaje y disposición final de los residuos sólidos, cumpliendo con un buen manejo integral.

### **1.2.6.4 ENERGIA**

El servicio es prestado por EE.PP, Empresa de Energía cuenta con una cobertura del 100% a nivel urbano y del 90% a nivel rural, el cobro de las tarifas se realiza por medio de los estratos socioeconómicos, desde el estrato 1 hasta el 3 que le corresponde a los sectores residenciales.



**DEPARTAMENTO DE ANTIOQUIA  
MUNICIPIO DE TOLEDO  
ALCALDIA**

Además de la energía eléctrica, la población urbana y rural utiliza otras fuentes, como leña, carbón y gas utilizado en la cocción de alimentos. El carbón y la leña producen muchos problemas respiratorios por ser utilizados en espacios muy reducidos y cerrados creando, además, un deterioro a la vivienda.

#### **1.2.6.5 ALUMBRADO PUBLICO**

Cubre gran parte del área urbana y de las zonas centrales de los corregimientos el Valle y Buenavista, su servicio un poco deficiente ya que algunas áreas de las periferias permanecen en penumbra.

#### **1.2.6.6 TELEFONÍA**

La entidad prestadora de este servicio en el Municipio de Toledo es EDATEL, que cuenta con una central telefónica de 3 cabinas. En cuanto a la densidad de teléfonos públicos, se han instalado seis, presentando deficiencia el servicio; la densidad telefónica de la red fija se clasifica como buena, pues se cuenta con 20 líneas instaladas por cada 100 habitantes, lo que indica que en el municipio se presenta una cobertura deficiente debido a los escasos recursos de la población, pues solo cuenta actualmente con 300 líneas instaladas.

A nivel rural en el municipio el servicio de telefonía es prestado por COMPARTEL en las veredas Bioguí, Helechales, Barrancas, Brugo y El



**DEPARTAMENTO DE ANTIOQUIA  
MUNICIPIO DE TOLEDO  
ALCALDIA**

Corregimiento Buenavista, En el Corregimiento El Valle existe una línea descentralizada administrada por la Junta de Acción Comunal

#### **1.2.6.7 INFRAESTRUCTURA DE SERVICIOS**

El municipio de Toledo cuenta con algunos equipamientos de servicio que logran causar algún impacto sobre la comunidad, estos servicios cumplen como función primordial el cubrimiento de las necesidades complementarias a las necesidades básicas y de demanda de la población. Dentro de la dinámica de la población es indispensable que estos servicios se encuentren en sitios adecuados evitando así ocasionar entre la población conflictos de uso circulatorio con las demás actividades existentes en su entorno.

Estos servicios están clasificados en: Institucionales (casa municipal, cultos religiosos, cementerio y comando de policía) y Servicios de abastecimiento (matadero)

#### **1.2.6.8 EQUIPAMIENTO INSTITUCIONAL**

En cuanto a los servicios institucionales públicos, se dispone de una edificación en buen estado donde se ubican las dependencias, de la administración municipal.



**DEPARTAMENTO DE ANTIOQUIA  
MUNICIPIO DE TOLEDO  
ALCALDIA**

## **CEMENTERIO**

El cementerio está localizado en las afueras del área urbana, su estado locativo y espacial es aceptable, cumple con la legislación vigente respecto a su ubicación, a nivel sanitario y ambiental es bueno, el aseo y el mantenimiento es constante.

## **COMANDO DE POLICÍA**

El municipio cuenta con un comando de Policía localizado en un costado del parque principal es una edificación amplia y en buen estado.

## **MATADERO MUNICIPAL**

El establecimiento presenta problemas que afectan el medio ambiente que le rodea tales como roedores, aguas residuales y desechos que se descomponen haciendo que el matadero funcione con un alto impacto ambiental negativo, por lo tanto debe cumplir con todas las especificaciones



**DEPARTAMENTO DE ANTIOQUIA  
MUNICIPIO DE TOLEDO  
ALCALDIA**

de manejo técnico y requerimientos de higiene exigidos por la Secretaría Seccional de Salud de Antioquia.

El servicio de matadero es administrado por el Municipio, se sacrifican semanalmente unos 4 bovinos y 6 porcinos, con una capacidad de sacrificio de dos horas diarias durante dos días de la semana, su estado locativo es deficiente y se descarto, se adecuo uno provisional que cumple con las condiciones mínimas, hasta cuando finalice la construcción del proyecto que esta en ejecución con todas las especificaciones de la ley. En cuanto a las condiciones sanitarias no cumple con las especificaciones ya que no cuenta con planta de tratamiento de aguas residuales, tampoco se aplican en el proceso las normas de seguridad industrial pues, los usuarios trabajan totalmente desprotegidos.

El transporte de la carne hacia los sitios de venta es antihigiénico pues se realiza en bestias exponiendo el producto a los agentes atmosféricos.



**DEPARTAMENTO DE ANTIOQUIA  
MUNICIPIO DE TOLEDO  
ALCALDIA**

### **1.3 FINANZAS MUNICIPALES**

#### **GENERALIDADES**

Los recursos propios del municipio de Toledo son muy pocos, se puede decir que los recursos económicos y financieros de que dispone del municipio son provenientes de la nación, por lo tanto son estos recursos los que permiten cumplir con la inversión planteada en el plan de gobierno, en beneficio de la comunidad más vulnerable.

#### **ANALISIS FINANCIERO**

El análisis financiero del municipio de Toledo a 31 de diciembre de 2007 contiene el análisis comparativo de la ejecución presupuestal de Ingresos y Egresos, así como los índices de ejecución presupuestal, la evolución de la estructura fiscal del ente territorial durante los cuatro años anteriores. Análisis que es un elemento importante en la toma de decisiones en lo referente al ajuste y ejecución del presupuesto por parte de la administración municipal.

Para el análisis se utilizó la metodología de Planeación Nacional.

Se divide en tres grupos:

- Ingresos Corrientes
- Fondo especiales
- Ingresos de capital



**DEPARTAMENTO DE ANTIOQUIA  
MUNICIPIO DE TOLEDO  
ALCALDIA**

**PRESUPUESTO DEFINITIVO**

El presupuesto definitivo de ingresos en el municipio de Toledo alcanzó las siguientes sumas en las tres vigencias fiscales del análisis de los tres años anteriores.

**PRESUPUESTO DEFINITIVO 2004 – 2005 –2006-2007-Miles de pesos**

<b>AÑO 2004</b>	<b>AÑO 2005</b>	<b>AÑO 2006</b>	<b>AÑO 2007</b>
3.897.782	5.849.999	6.214.599	6.850.682

Como es de apreciar entre 2004 y 2005 el ingreso fue superior en un 33% y entre 2005 y 2006 la misma fue superior 5% del 2006 y 2007 fue de 9% Lo que indica que creció en los últimos años en un porcentaje muy bajo.



DEPARTAMENTO DE ANTIOQUIA  
MUNICIPIO DE TOLEDO  
ALCALDIA

**EJECUCIÓN DEL GASTO**

<b>FUNCIONAMIENTO</b>			
<b>2004</b>	<b>2005</b>	<b>2006</b>	<b>2007</b>
521.340	553.885	825.328	5.591.757

<b>SERVICIO DE LA DEUDA</b>			
<b>2004</b>	<b>2005</b>	<b>2006</b>	<b>2007</b>
		317.954	479.183

**LA INVERSIÓN**

La inversión realizada por el municipio en los cuatro años de la vigencia en estudio (2004 – 2007) muestra el siguiente comportamiento.

<b>2004</b>	<b>2005</b>	<b>2006</b>	<b>2007</b>
2.763.623	3.720.455	4.222.988	5.033.821

**COMPARATIVO DE PRESUPUESTO Y RECAUDADO 2004 –2007**

<b>2004</b>	<b>2005</b>	<b>2006</b>	<b>2007</b>	
	5.849.999	6.214.599	6.850.682	
3.897.782				
Recaudado	3.799.011	5.287.077	4.222.988	6.319.408

**"POR UN TOLEDO DE TODOS Y PARA TODOS"**

114



**DEPARTAMENTO DE ANTIOQUIA  
MUNICIPIO DE TOLEDO  
ALCALDIA**

**CUADRO COMPARATIVO DE INGRESOS Y GASTOS**

<b>AÑOS</b>	<b>2004</b>	<b>2005</b>	<b>2006</b>	<b>2007</b>
Recaudo Real	3.799.011	5.287.077	4.222.988	6.319.408
Gasto Real	3.284.963	4.274.340	5.048.316	5.591.757

**SERVICIOS PERSONALES**

<b>AÑOS</b>	<b>2004</b>	<b>2005</b>	<b>2006</b>	<b>2007</b>
	308.209	316.192	418.430	557.936



**DEPARTAMENTO DE ANTIOQUIA  
MUNICIPIO DE TOLEDO  
ALCALDIA**

El análisis de las cifras financieras del Municipio de Toledo muestra las siguientes dificultades:

La capacidad para generar recursos propios, tanto tributarios como no tributarios, es muy baja, lo que ha llevado a una baja capacidad de inversión social, no obstante el municipio de haber realizado una importante inversión con recursos propios en el último año. Para mejorar esta situación se requiere a corto y mediano plazo adoptar medidas tributarias que mejoren el recaudo, de tal modo que se logre ejecutar los proyectos planteados en el Plan de Desarrollo Municipal y/o Programa de Gobierno y máxime si se tiene en cuenta la disminución de los recursos del Sistema General de Participaciones.

Entre las causas detectadas se destacan la alta contribución de la administración municipal en el sostenimiento de servicios públicos en el área rural (paternalismo), la evasión de impuestos ante la poca capacidad de pago de la población, la no aplicación de la normatividad existente, la ausencia de políticas claras para liquidar y recaudar los impuestos, tasas, contribuciones y controlar el gasto y la actividad pasiva frente a la alta dependencia de las transferencias.

## **PRESUPUESTO**

El municipio no es regido estrictamente por un plan financiero, se trabaja lo relacionado a ingresos a través del Plan Anual Mensualizado de Caja (PAC).



**DEPARTAMENTO DE ANTIOQUIA  
MUNICIPIO DE TOLEDO  
ALCALDIA**

Se ciñe legalmente al código fiscal y al estatuto orgánico de presupuesto. En los tres últimos años se han aplicado estudios de comportamiento de ingresos y gastos para asignar las partidas.

El sistema de traslados se hace dependiendo de la necesidad y urgencia del gasto, y de la disponibilidad del artículo a afectar.

Las reservas de apropiación se hacen o no se hacen teniendo en cuenta el valor del contrato y la disponibilidad del artículo.

El Plan Plurianual de Inversiones se elabora acorde con el Plan de Desarrollo en ejecución y la concertación establecida con la comunidad.

**CAPACIDAD DE ENDEUDAMIENTO - CAPACIDAD DE PAGO.**

Para el cálculo de la capacidad de endeudamiento – capacidad de pago se aplica la disposición de la ley 358 de 1997.



DEPARTAMENTO DE ANTIOQUIA  
MUNICIPIO DE TOLEDO  
ALCALDIA

<b>CAPACIDAD LEGAL DE ENDEUDAMIENTO- MILES DE PESOS</b>	
DEPARTAMENTO:	ANTIOQUIA
MUNICIPIO:	TOLEDO
CATEGORÍA:	6ª
CONCEPTO	2008
(+) Ingresos Tributarios	46.644
(+) Ingresos no Tributarios específicos	51.993
(+) Regalías y competencias monetarias	0
(+) Transferencias Nacionales(Situado fis,Fosiga,,Otras)	667.644
(+) Participación de Rentas de la Nación	2.309.851
(+) Recursos del balance	720.956
(+) Recursos de crédito	497.202
(+) Cofinanciación, Aportes otras entidades.	2.025.106
(+) Total Ingresos Corrientes	6.319.396
Ajustado por meta de inflación. (4.5%) (1)	6.603.769
<b>GASTOS DE FUNCIONAMIENTO</b>	
(-) Servicios Personales	328.239
(-) Gastos Generales	187.978
(-) Transferencias Pagadas	182.793
(=) Total gastos de Funcionamiento	699.010
Ajustado por Meta de inflación. (4.5%) (2)	730.465
Ahorro Operacional (AO) = Ingresos Corrientes – Total gastos	5.873.304
INTERESES (pagados en la vigencia, causados durante esta)	142.774



DEPARTAMENTO DE ANTIOQUIA  
MUNICIPIO DE TOLEDO  
ALCALDIA

SALDO DE LA DEUDA (incluye créditos no desembolsados)	1.153.086
CAPACIDAD DE PAGO	
Intereses/ Ahorro operacional	0.024
Saldo de la deuda	0.17

**SISTEMA GENERAL DE PARTICIPACIONES (S.G.P.) PARA EL AÑO 2008**  
**INGRESOS**

DESCRIPCIÓN	%	VALOR
S.G.P. INVERSIÓN		1.392.147.744
S.G.P. FUNCIONAMIENTO		722.448.451
S.G.P. APORTES PATRONALES		103.402.715
S.G.P. FOMPET ARTICULO 49 DE LA LEY 863 DE 2003		0
<b>TOTAL S.G.P. 2007</b>		<b>2.217.998.370</b>
SECTOR		
EDUCACIÓN		113.747.276
SALUD RÉGIMEN SUBSIDIADO		544.840.258
SALUD PRESTACIÓN DE SERVICIOS		0
SALUD PUBLICA		41.404.900
ALIMENTACIÓN ESCOLAR		22.456.017
APORTES PATRONALES		103.402.715
PARTICIPACIÓN DE PROPÓSITOS GENERALES		
PARTICIPACIÓN LIBRE DESTINACIÓN		440.319.544
FOMPET ARTICULO 49 DE LA LEY 863 DE 2003		
AGUA POTABLE Y SANEAMIENTO BÁSICO		312.102.574
RECREACIÓN Y DEPORTES		50.040.024



DEPARTAMENTO DE ANTIOQUIA  
MUNICIPIO DE TOLEDO  
ALCALDIA

CULTURA		37.580.018
PARTICIPACIÓN INVERSIÓN OTROS SECTORES		552.105.584
OTROS SECTORES LIBRE INVERSIÓN		

### CAPÍTULO III

#### 1. IDENTIFICACIÓN Y ANÁLISIS DE PROBLEMAS

##### DESCRIPCIÓN DE PROBLEMAS

A partir de los **diagnósticos** y del programa de gobierno presentado para la elección popular se identificaron los siguientes problemas:

##### SALUD

1. Ausencia de espacios adecuados y programas gerontológico
2. Carencia de campañas de promoción y prevención en salud
3. Deficiencia de aseguramiento de la Población pobre y vulnerable
4. Carencia de programas para atención integral a los grupos vulnerables

##### EDUCACIÓN

1. Carencia de una planta física adecuada en la vereda la linda y biogui para la prestación del servicio educativo
2. Deficiente mobiliario en las escuelas rurales



**DEPARTAMENTO DE ANTIOQUIA  
MUNICIPIO DE TOLEDO  
ALCALDIA**

3. Carencia de la Casa de la Juventud adecuada para la población escolar rural

### **RECREACIÓN Y DEPORTE**

1. Carencia de placas polideportivas rurales en el naranjo y palo blanco
2. Carencia de proyectos deportivos rurales
3. Carencia de una escuela de iniciación y formación deportiva
4. Carencia de una cancha de footbool adecuada como Escenario Deportivo.
5. Carencia de Zonas de esparcimientos, y parque infantiles

### **SANEAMIENTO BÁSICO , AGUA POTABLE Y ENERGIA**

1. Viviendas de la zona rural en mal estado y con carencia de unidad sanitaria
2. Viviendas de la zona urbana en mal estado
3. Déficit de vivienda en la zona urbana
4. Mala calidad del agua y alcantarillado en la zona urbana
5. Carencia del Plan Maestro de Acueducto y Alcantarillado, en la cabecera Municipal, El granero o buenavista y el Valle
6. Carencia del Sistema de Acueducto en el Corregimiento El Valle, y en las Veredas , Taque, las margaritas, Santo Domingo, la Mata de rosa,



**DEPARTAMENTO DE ANTIOQUIA  
MUNICIPIO DE TOLEDO  
ALCALDIA**

El Cántaro, Barranca, La florida, La Cascarela, La isleta, Brugo,  
,Bioguí.

7. Carencia de energía en la vereda la cascaréala ( llanadas )

**CUADRO SOBRE DIAGNOSTICO AMBIENTAL MUNICIPAL**





**DEPARTAMENTO DE ANTIOQUIA  
MUNICIPIO DE TOLEDO  
ALCALDIA**

<b>PROBLEMA – LUGAR</b>	<b>CAUSAS</b>	<b>EFFECTOS</b>	<b>OBJETIVOS</b>	<b>SOLUCIONES PROPUESTAS</b>
<p>ESCASEZ Y CONTAMINACIÓN DEL AGUA</p> <p>Todo el municipio cerca de poblados</p>	<ul style="list-style-type: none"> <li>• Nacimientos Insuficientes</li> <li>• Tala de árboles</li> <li>• Deslizamientos</li> </ul>	<ul style="list-style-type: none"> <li>• Fricciones de orden social por el agua</li> <li>• Enfermedades y Malos olores</li> <li>• Enfermedades de la piel</li> <li>• Mala higiene en los hogares</li> </ul>	<ul style="list-style-type: none"> <li>• Aumentar y descontaminar el agua</li> </ul>	<ul style="list-style-type: none"> <li>• Descontaminación de las aguas por medio de la planta de tratamiento de aguas residuales en el casco urbano.</li> <li>• Realizar programas de saneamiento básico el campo con Unisafas y tanques sépticos</li> </ul>
<p>EROSION</p> <p>Cabecera municipal, barrancas, Mena, Miraflores, Santo Domingo</p>	<ul style="list-style-type: none"> <li>• Falla geológica</li> <li>• Falta de arborización</li> <li>• Escorrentía de las aguas lluvias</li> <li>• Quemas</li> <li>• Sobrepastoreo</li> <li>• Mal manejo de aguas</li> </ul>	<ul style="list-style-type: none"> <li>• Riesgos por deslizamiento</li> <li>• Pérdida de la capa vegetal</li> <li>• Deterioro y desplome de edificaciones</li> <li>• Dificultades en el transporte</li> </ul>	<ul style="list-style-type: none"> <li>• Evitar y mitigar la erosión</li> </ul>	<ul style="list-style-type: none"> <li>• Siembra de árboles</li> <li>• Evitar el sobrepastoreo</li> <li>• Declarar zonas de reservas y dar incentivos tributarios a quienes conserven los bosques</li> <li>• Concienciar a la comunidad sobre la importancia de la vida vegetal</li> <li>• Buscar que haga seguimiento de los procesos geológicos</li> <li>• Aislar zonas críticas</li> </ul>

**"POR UN TOLEDO DE TODOS Y PARA TODOS"**

123

Carrera 10 10 30. Parque Principal. Conm. y Fax: 861 90 12 – 861 90 20  
E-mail: [utoledo1@edatel.net.co](mailto:utoledo1@edatel.net.co)





DEPARTAMENTO DE ANTIOQUIA  
MUNICIPIO DE TOLEDO  
ALCALDIA

INADECUADA DISPOSICIÓN FINAL DE DESECHOS SÓLIDOS)	•	<ul style="list-style-type: none"><li>• Contaminación del aire</li><li>• Esterilidad del suelo</li><li>• Daño a los ecosistemas</li></ul>	<ul style="list-style-type: none"><li>• Manejar adecuadamente las basuras</li></ul>	<ul style="list-style-type: none"><li>• Relleno sanitario</li><li>• Educación sobre reciclaje</li></ul>
DISTRIBUCIÓN DE FLORA Y FAUNA		<ul style="list-style-type: none"><li>• Disminución de la fauna y la flora</li></ul>	Conservar flora y fauna	<ul style="list-style-type: none"><li>• Evitar el tráfico de animales y plantas</li><li>• Conservar los recursos naturales</li><li>• Evitar quemas</li></ul>
CARENCIA Y CONFLICTOS DE ESPACIO PUBLICO			Ampliar y optimizar los espacios públicos	<ul style="list-style-type: none"><li>• Crear parques infantiles</li><li>• Adecuar zonas verdes</li></ul>



**DEPARTAMENTO DE ANTIOQUIA  
MUNICIPIO DE TOLEDO  
ALCALDIA**

### **VÍAS Y COMUNICACIÓN**

1. Carencia de vías de comunicación rural
2. Falta de mantenimiento de vías urbanas y rurales
3. Carencia de medios alternativos de transporte a la zona rural

### **CULTURA**

1. Deficiente estructura o planta física para la Casa de la Cultura
2. Carencia de capacitación y organización de grupos comunitarios
3. Deficiente capacitación y formación en artes y oficios

### **AGROPECUARIO Y AMBIENTALES**

1. Deficiente servicio de sacrificio de ganado en el Matadero Municipal
2. Ausencia en la diversificación de cultivos
3. Deficiente comercialización de la producción agropecuaria
4. Deficiencia en el manejo integral de los residuos sólidos
5. Carencia de programas de protección y conservación de microcuencas





**DEPARTAMENTO DE ANTIOQUIA  
MUNICIPIO DE TOLEDO  
ALCALDIA**

## **SEGURIDAD Y ORDEN PÚBLICO**

1. Ausencia de un Plan de convivencia ciudadana.

## **DESARROLLO INSTITUCIONAL**

1. Carencia de programas de capacitación a los empleados públicos
2. Carencia de un sistema de bomberos con sus instalaciones adecuadas.
3. Carencia de casetas comunales y mal estado de algunas existentes.
4. Carencia de un programa para la infancia.

## **ANÁLISIS DE PROBLEMAS**

### **INDICADORES**

El territorio de Toledo es en un alto porcentaje rural, solo 0.24 Km<sup>2</sup> corresponde a la zona urbana.

En la zona urbana el 67% de los predios son de uso residencial.

En la subregión Norte el Municipio de Toledo es el de menor número de kilómetros de vías terciarias construidas; actualmente solo cuenta con 8 kilómetros Aprox.

La cobertura de servicios públicos en el área rural es solamente del 60%.



**DEPARTAMENTO DE ANTIOQUIA  
MUNICIPIO DE TOLEDO  
ALCALDIA**

La cobertura de servicios públicos en el área urbana es del 95%.

El déficit de espacio público es de 14.4 mts<sup>2</sup> por habitante; es decir el Municipio solo cuenta con 0.6mts<sup>2</sup> por habitante de espacio público cuando la norma exige 15mts<sup>2</sup>.

El 72% de la población del Municipio de Toledo no trabaja; el 5.5% trabaja como independiente y el 22.5% es empleado y obrero.

En la zona urbana es 65% de los habitantes son propietarios y el 35% en arriendo y otra forma.

El 5% de las viviendas urbanas se encuentran en zonas de alto riesgo.

El déficit de vivienda urbana es del 30%; en la zona rural el déficit alcanza el 25% y las viviendas son construidas con materiales de muy mala calidad y bajas especificaciones; el 60% de las viviendas rurales no cuenta con disposición final de residuos líquidos adecuados.



**DEPARTAMENTO DE ANTIOQUIA  
MUNICIPIO DE TOLEDO  
ALCALDIA**

## **6. LINEAMIENTOS GENERALES DEL PLAN DE DESARROLLO**

### **MISIÓN**

Construiremos un Municipio de Todos y para todos con la vinculación de toda la comunidad aprovechando el talento de las personas, los recursos físicos de nuestro Territorio y la gestión ante las entidades gubernamentales y no gubernamentales a nivel Departamental, Nacional e Internacional; con un manejo gerencial de la administración pública.

### **VISIÓN**

El municipio de Toledo será el municipio más acondicionado en calidad de vida, mejor Agua para todos, mejor vivienda para todos en el Norte Antioqueño.

### **OBJETIVO GENERAL**

Mejorar la calidad de vida de los habitantes del Territorio mediante el desarrollo de proyectos y programas en las áreas sociales y físico espaciales que incrementen la cobertura y la calidad de los servicios.



**DEPARTAMENTO DE ANTIOQUIA  
MUNICIPIO DE TOLEDO  
ALCALDIA**

### **OBJETIVOS ESPECÍFICOS**

- Apoyar los procesos organizativos de las Entidades Comunitarias y sus programas sociales
- Reducir el déficit cuantitativo y cualitativo de vivienda
- Mejorar el déficit de la cobertura del agua en todo el Municipio.

### **LÍNEAS ESTRATÉGICAS GENERALES**

- Articular el plan de Desarrollo Municipal a los Planes Subregionales, Departamental y regional como parte fundamental del desarrollo local y regional.
- Gestionar a nivel Departamental, Nacional e Internacional y Con entidades descentralizadas.



**DEPARTAMENTO DE ANTIOQUIA  
MUNICIPIO DE TOLEDO  
ALCALDIA**

**LÍNEAS ESTRATÉGICAS:** El Plan de Desarrollo “POR UN TOLEDO DE TODOS Y PARA TODOS” se basa en los siguientes:

**EJES TEMÁTICOS:**

- **PRIORIDAD DE LO SOCIAL**, busca como prelación del municipio propender por el mejoramiento de las condiciones de vida de los ciudadanos, reduciendo los niveles de necesidades básicas insatisfechas en los sectores de educación, salud y vivienda con el propósito de que haya en el municipio un ciudadano integral más solidario en lo social, más pacífico en sus relaciones con sus semejantes, más integrado en lo cultural y por tanto, más orgulloso de ser colombiano.
- **EDUCACIÓN EJE DINAMIZADOR DEL DESARROLLO**, para universalizar la educación básica, fomentar la educación superior, organizar la educación extraescolar de la niñez y la juventud, promover el deporte, la cultura y la recreación, infundir el espíritu de la educación en todas las estructuras del sistema social y dinamizar la cultura como fundamento de la entidad municipal.
- **FORTALECIMIENTO DE LA FAMILIA**, como núcleo fundamental del desarrollo social y cultural: para formar a la niñez y a la juventud, impulsar la educación continuada de los adultos, asimilar la sabiduría de



**DEPARTAMENTO DE ANTIOQUIA  
MUNICIPIO DE TOLEDO  
ALCALDIA**

quienes han llegado a la edad avanzada, garantizar el equilibrio ético y afectivo de la sociedad, brindarles estabilidad y dinamismo a los procesos de personalización e integración comunitaria. El Gobierno Municipal desarrollará un programa estratégico dirigido a reducir los niveles de violencia sobre la base de la apertura de espacios de participación y acercamiento entre los ciudadanos y del fortalecimiento de las organizaciones sociales y comunitarias.

- **NATURALEZA:** Comprende Proyectos que deben encaminarse hacia una mejor producción agropecuaria, al apoyo de pequeñas empresas y al cuidado de los recursos naturales.
- **INFRAESTRUCTURA PARA EL DESARROLLO Y EL PROGRESO SOCIAL.** Comprende la construcción de obras públicas que benefician a la comunidad, en aras de un mejor desarrollo social y el progreso de las comunidades tanto rurales como urbanas.



DEPARTAMENTO DE ANTIOQUIA  
MUNICIPIO DE TOLEDO  
ALCALDIA

**SECTOR:** Educación

**NOMBRE DEL PROBLEMA:** Deficiencia en la Calidad de la Educación

**PROYECTO:** Capacitación a Educadores y Estudiantes.

ACCIÓN	RECURSOS	PRODUCTOS / META	RESULTADOS
Diseño y puesto en funcionamiento de programa de capacitación en informática y Dotación.	Sala de Cómputo e Instructor \$45.000.000 - Presupuesto 2008-2011 - Gobernación de Antioquia.	Capacitación a Educadores y estudiantes del Municipio en el año 2008-2011	Adquirir conocimientos en informática

**"POR UN TOLEDO DE TODOS Y PARA TODOS"**

132

Carrera 10 10 30. Parque Principal. Conm. y Fax: 861 90 12 – 861 90 20  
E-mail: [utoledo1@edatel.net.co](mailto:utoledo1@edatel.net.co)





DEPARTAMENTO DE ANTIOQUIA  
MUNICIPIO DE TOLEDO  
ALCALDIA

**SECTOR:** Educación

**NOMBRE DEL PROBLEMA:** Deficiencia en la Calidad de la Educación

**PROYECTO:** Dotación de Establecimientos Educativos con material didáctico

ACCIÓN	RECURSOS	PRODUCTOS / META	RESULTADOS
Implementación de Ludo teca 2008-2011 y suministro de implementos escolares.	\$120.000.000 - Departamento de Antioquia y Municipio	Adecuación de 50mts <sup>2</sup> con Implementos de Ludo teca	Formación y Capacitación a la población escolar

**"POR UN TOLEDO DE TODOS Y PARA TODOS"**

133

Carrera 10 10 30. Parque Principal. Conm. y Fax: 861 90 12 – 861 90 20  
E-mail: [utoledo1@edatel.net.co](mailto:utoledo1@edatel.net.co)





DEPARTAMENTO DE ANTIOQUIA  
MUNICIPIO DE TOLEDO  
ALCALDIA

**SECTOR:** Educación  
**NOMBRE DEL PROBLEMA:** Deficiencia en la Calidad de la Educación  
**PROYECTO:** Suministro de alimentación escolar

ACCIÓN	RECURSOS	PRODUCTOS / META	RESULTADOS
Restaurantes Escolares	\$100.000.000 cada año durante los 4 años - Recursos del Municipio, ICBF, Departamento.	Suministro de almuerzo a 1100 alumnos cada día durante el período escolar de los 4 años	Mejorar la calidad de la nutrición y rendimiento académico en cada uno de los escolares

**"POR UN TOLEDO DE TODOS Y PARA TODOS"**

134

Carrera 10 10 30. Parque Principal. Conm. y Fax: 861 90 12 – 861 90 20  
E-mail: [utoledo1@edatel.net.co](mailto:utoledo1@edatel.net.co)





DEPARTAMENTO DE ANTIOQUIA  
MUNICIPIO DE TOLEDO  
ALCALDIA

**SECTOR:** Educación  
**NOMBRE DEL PROBLEMA:** Deficientes estructura física en escuelas rurales  
**PROYECTO:** Mejoramiento de infraestructura educativa en establecimientos rurales

ACCIÓN	RECURSOS	PRODUCTOS / META	RESULTADOS
Mejoramiento de las escuelas. Bioguí, La linda, El Valle, Brugo, Santo Domingo, el Cántaro, Guayabal, las margaritas.	\$300.000.000 - Recursos del Presupuesto Municipal y cofinanciación de la Ley 21 del Presupuesto Nacional -Departamento	Mejoramiento de estos centros educativos que esta en muy mal estado	Mejoramiento de la calidad de la educación

**"POR UN TOLEDO DE TODOS Y PARA TODOS"**

135

Carrera 10 10 30. Parque Principal. Conm. y Fax: 861 90 12 – 861 90 20  
E-mail: [utoledo1@edatel.net.co](mailto:utoledo1@edatel.net.co)



DEPARTAMENTO DE ANTIOQUIA  
MUNICIPIO DE TOLEDO  
ALCALDIA

**SECTOR:** Educación

**NOMBRE DEL PROBLEMA:** Carencia de Mobiliario en buen estado de las instituciones educativas.

**PROYECTO:** Dotación de Mobiliario para las Instituciones Educativas.

ACCIÓN	RECURSOS	PRODUCTOS / META	RESULTADOS
Dotación mobiliario en los centros educativos.	\$300.000.000. Presupuesto Municipal Departamento de Antioquia	Mejorar centros educativos rurales en las veredas.	Beneficiar a 1200 estudiantes del municipio de Toledo

**"POR UN TOLEDO DE TODOS Y PARA TODOS"**

136

Carrera 10 10 30. Parque Principal. Conm. y Fax: 861 90 12 – 861 90 20  
E-mail: [utoledo1@edatel.net.co](mailto:utoledo1@edatel.net.co)





DEPARTAMENTO DE ANTIOQUIA  
MUNICIPIO DE TOLEDO  
ALCALDIA

**SECTOR:** Educación

**NOMBRE DEL PROBLEMA:** Infraestructura inadecuada del Hogar de la juventud estudiantil campesina.

**PROYECTO:** Adecuación Hogar de la juventud estudiantil campesina.

ACCIÓN	RECURSOS	PRODUCTOS / META	RESULTADOS
Adecuar el Hogar de la juventud estudiantil campesina. Salones de reunión , oficinas y aula virtual	\$300.000.000 -Presupuesto Municipio -Aportes del orden Dptal y Nacional.	Atención integral a 80 alumnos de la zona rural en los cuatro años	Cobertura educativa a alumnos rurales y la Básica Secundaria
Suministro de alimentación y hospedaje Hogar de la juventud estudiantil campesina.	\$200.000.000 - Presupuesto del Municipio, aportes de padres de familia y Plan Padrino	Atención integral a 80 alumnos de la zona rural cada año.	Cobertura educativa a alumnos rurales y la Básica Secundaria

**"POR UN TOLEDO DE TODOS Y PARA TODOS"**

137

Carrera 10 10 30. Parque Principal. Conm. y Fax: 861 90 12 – 861 90 20  
E-mail: [utoledo1@edatel.net.co](mailto:utoledo1@edatel.net.co)



DEPARTAMENTO DE ANTIOQUIA  
MUNICIPIO DE TOLEDO  
ALCALDIA

**SECTOR:** Juventud

**NOMBRE DEL PROBLEMA:** Carencia de oportunidades de empleo para los y las jóvenes de Toledo.

**PROYECTO:** Creación de una microempresa.

ACCIÓN	RECURSOS	PRODUCTOS / META	RESULTADOS
-Realizar un diagnóstico sobre la realidad laboral de los jóvenes. -Diseño y construcción de una microempresa.	\$40.000.000 -Presupuesto Municipio -Aportes del orden Departamental y Nacional.	-Construcción de un recinto para la operación de la microempresa.	-50 jóvenes laborando. -Generación de ingresos.
Dotación para la microempresa.	\$40.000.000 Municipio Cofinanciación.	Adecuar la microempresa con toda la maquinaria que necesite para ponerla en marcha.	Una microempresa bien dotada y equipada con alta eficiencia.

**"POR UN TOLEDO DE TODOS Y PARA TODOS"**

138

Carrera 10 10 30. Parque Principal. Conm. y Fax: 861 90 12 – 861 90 20  
E-mail: [utoledo1@edatel.net.co](mailto:utoledo1@edatel.net.co)







DEPARTAMENTO DE ANTIOQUIA  
MUNICIPIO DE TOLEDO  
ALCALDIA

**SECTOR:** Juventud

**NOMBRE DEL PROBLEMA:** Falta de medios de comunicación.

**PROYECTO:** Creación de medios de comunicación (Programas radiales, pagina Web)

ACCIÓN	RECURSOS	PRODUCTOS / META	RESULTADOS
Creación espacios de difusión juvenil mediante la radio.	\$600.000 Presupuesto Municipio.	Realizar un programa radial cada 15 días.	Toda la comunidad concientizada sobre los temas de actualidad juvenil.
Creación y actualización de la página Web para el C.M.J.	\$11.000.000 Municipio Cofinanciación.	Creación y actualización trimestral de una pagina Web para la juventud toledana.	Permitir la globalización informática de los temas de juventud.



DEPARTAMENTO DE ANTIOQUIA  
MUNICIPIO DE TOLEDO  
ALCALDIA

**SECTOR:** Juventud  
**NOMBRE DEL PROBLEMA:** Falta de Fortalecimiento a las organizaciones juveniles  
**PROYECTO:** capacitación a las organizaciones juveniles.

ACCIÓN	RECURSOS	PRODUCTOS / META	RESULTADOS
Campamentos de formalización e integración para las organizaciones juveniles.	\$6.000.000 Presupuesto Municipal Asesoría departamental de juventud. Indeportes Antioquia.	Realizar dos campamentos mensuales.	



DEPARTAMENTO DE ANTIOQUIA  
MUNICIPIO DE TOLEDO  
ALCALDIA

**SECTOR:** Juventud

**NOMBRE DEL PROBLEMA:** inexistencia y desmotivación de los grupos juveniles.

**PROYECTO:** creación y/o fortalecimiento de grupos juveniles.

ACCIÓN	RECURSOS	PRODUCTOS / META	RESULTADOS
Creación de grupos juveniles.	\$500.000 Municipio	Crear cerca de dos (2) grupos juveniles.	Dos grupos consolidados con todas las herramientas físicas y logísticas para el funcionamiento.
Dotación de grupos juveniles.	\$2.000.000 Municipio y la Asesoría Departamental para la juventud.	Dotar a 20 grupos juveniles con material necesario para la vida operativa.	Grupos con autonomía operacional.
Integraciones juveniles.	\$4.000.000	Una integración semestral	Reunir todos los grupos juveniles y

**"POR UN TOLEDO DE TODOS Y PARA TODOS"**

142





DEPARTAMENTO DE ANTIOQUIA  
MUNICIPIO DE TOLEDO  
ALCALDIA

	Municipio Cofinanciación	Ocho (8) en el cuatrienio.	lograr integrarlos.
Capacitación a líderes	\$3.200.000 Municipio Cofinanciación.	Cuatro encuentros anuales, dieciséis en el cuatrienio.	Líderes capacitados en la orientaron de sus grupos.
Dotación de camisetas para los grupos juveniles.	\$3.500.000 Municipio Cofinanciación.	10 grupos juveniles con el distintivo de las camisetas.	Grupos identificados plenamente con camisetas.



DEPARTAMENTO DE ANTIOQUIA  
MUNICIPIO DE TOLEDO  
ALCALDIA

**SECTOR:** Juventud

**NOMBRE DEL PROBLEMA:** falta de integracionismo e interacción subregional.

**PROYECTO:** fortalecimiento de Toledo en su integracionismo juvenil subregional.

ACCIÓN	RECURSOS	PRODUCTOS / META	RESULTADOS
Salidas pedagógicas.	\$6.400.000 Municipio y La Asesoría Departamental de Juventud.	16 salidas a diferentes municipios de la subregión.	Grupos juveniles motivados e ilustrados en la integración subregional.
Garantías al comité dinamizador de integración y desarrollo juvenil del norte.	\$1.100.000 Municipio.	22 salidas a reuniones \$50.000 c/u	Ponderación de Toledo en el liderazgo subregional.

**"POR UN TOLEDO DE TODOS Y PARA TODOS"**

144

Carrera 10 10 30. Parque Principal. Conm. y Fax: 861 90 12 – 861 90 20  
E-mail: [utoledo1@edatel.net.co](mailto:utoledo1@edatel.net.co)





DEPARTAMENTO DE ANTIOQUIA  
MUNICIPIO DE TOLEDO  
ALCALDIA

**SECTOR:** Juventud  
**NOMBRE DEL PROBLEMA:** Amenaza de desintegración del C.M.J.  
**PROYECTO:** Fortalecimiento y elección del C.M.J.

ACCIÓN	RECURSOS	PRODUCTOS / META	RESULTADOS
Viaje de estímulo	\$4.000.000 Municipio Cofinanciación.	2 salidas de motivación para el C.M.J.	Consejeros más comprometidos y motivados.
Elección del C.M.J.	\$4.000.000 Municipio y La asesoría departamental de juventud.	4 micros centros de inducción. 2 seminarios con los candidatos. 1 elección 1 evento de posesión 1 evento de posesión.	Candidatos calificados, unas elecciones dignas del sector juvenil.

**"POR UN TOLEDO DE TODOS Y PARA TODOS"**

145

Carrera 10 10 30. Parque Principal. Conm. y Fax: 861 90 12 – 861 90 20  
E-mail: [utoledo1@edatel.net.co](mailto:utoledo1@edatel.net.co)





DEPARTAMENTO DE ANTIOQUIA  
MUNICIPIO DE TOLEDO  
ALCALDIA

**SECTOR:** Salud

**NOMBRE DEL PROBLEMA:** Deficientes campañas de promoción de la salud y prevención de la enfermedad

**PROYECTO:** Formulación y Ejecución del PAB (Plan de Atención Básica)

ACCIÓN	RECURSOS	PRODUCTOS / META	RESULTADOS
Ejecución del PAI	\$40.000.00 - Recursos del Presupuesto Municipal en Promoción de la salud y prevención de la enfermedades	Inmunización a la 95% de la población urbana y rural	Reducción de enfermedades inmunoprevenibles
Programa de salud sexual y reproductiva	\$40.000.000 - Presupuesto Salud Pública cada año durante los cuatro años	Sensibilización a toda la población sobre salud sexual y reproductiva	Prevención de enfermedades de transmisión sexual y embarazos no deseados
Promoción de estilos de vida saludables	\$60.000.000 - Salud Pública cada año durante los cuatro años	Reducción en un 30% de las enfermedades crónicas	Bienestar integral a la comunidad

**"POR UN TOLEDO DE TODOS Y PARA TODOS"**

146





DEPARTAMENTO DE ANTIOQUIA  
MUNICIPIO DE TOLEDO  
ALCALDIA

**SECTOR:** Salud

**NOMBRE DEL PROBLEMA:** Carencia de Programas Integrales a la Población Adulta Mayor

**PROYECTO:** Construcción de Hogar Gerontológico y Plan Municipal Gerontológico

ACCIÓN	RECURSOS	PRODUCTOS / META	RESULTADOS
Diseño y Formulación de un plan integral para el adulto mayor y ancianos	\$200.000.000 - Presupuesto Municipal y el ICBF.	Atención integral a la población del adulto mayor y ancianos	Envejecimiento y vejez saludable con calidad de vida
Construir o habilitar una casa para los abuelos en el municipio de Toledo, dar servicios de alimentación, salud, recreación.	\$300 000 000 Municipio de Toledo Departamento de Antioquia	Atender a 100 adultos mayores del municipio de Toledo.	Mejorar calidad de vida de los adultos mayores de Toledo.

**"POR UN TOLEDO DE TODOS Y PARA TODOS"**

147

Carrera 10 10 30. Parque Principal. Conm. y Fax: 861 90 12 – 861 90 20  
E-mail: utoledo1@edatel.net.co





DEPARTAMENTO DE ANTIOQUIA  
MUNICIPIO DE TOLEDO  
ALCALDIA

**SECTOR:** Salud

**NOMBRE DEL PROBLEMA:** Carencia de Programas de Atención Integral a Grupos Vulnerables

**PROYECTO:** Participación en el Programa de Seguridad Alimentaria

ACCIÓN	RECURSOS	PRODUCTOS / META	RESULTADOS
Entrega de productos, -Promoción y participación en ejes temáticos -MANA	\$56.000.000 por año de los Presupuestos Municipales y Departamental, según políticas del Plan Departamental	Atención a niños entre 6 meses y cinco años y educación y promoción a padres de familia	Disminuir la desnutrición infantil y capacitar en hábitos alimentarios



DEPARTAMENTO DE ANTIOQUIA  
MUNICIPIO DE TOLEDO  
ALCALDIA

**SECTOR:** Salud

**NOMBRE DEL PROBLEMA:** Deficiente Cobertura en el Régimen Subsidiado

**PROYECTO:** Ampliación de Cobertura del Régimen Subsidiado y Sostenimiento de la Población Beneficiada

ACCIÓN	RECURSOS	PRODUCTOS / META	RESULTADOS
Formulación de políticas de ampliación del Régimen Subsidiado	\$120.000.000. Municipio - EPS-S - Departamento - S. G. P	Inclusión de 450 nuevos beneficiarios al Régimen Subsidiado durante 4 años  Para un total de 4749 beneficiarios del régimen subsidiado	Aseguramiento de la población pobre y vulnerable



DEPARTAMENTO DE ANTIOQUIA  
MUNICIPIO DE TOLEDO  
ALCALDIA

**SECTOR:** Salud

**NOMBRE DEL PROBLEMA:** Deficiencia en la Cobertura de Servicios de Salud a la Población Pobre y Vulnerable no asegurada

**PROYECTO:** Contratación de Servicios de Salud a la Población Pobre y Vulnerable en lo no cubierto con subsidios a la demanda

ACCIÓN	RECURSOS	PRODUCTOS / META	RESULTADOS
Convenio con la E.S.E. para la prestación de servicios de salud	\$100.000.000 - Presupuesto Municipal -Prestación de servicios en salud - Aportes Patronales	Atención de prestación de servicios de salud a 2.200 personas clasificadas en los niveles I y II del SISBEN cada año durante los cuatro años	Cobertura en servicios de salud a la población pobre y vulnerable no asegurada



DEPARTAMENTO DE ANTIOQUIA  
MUNICIPIO DE TOLEDO  
ALCALDIA

**SECTOR:** Salud

**NOMBRE DEL PROBLEMA:** Deficiencia en la Prestación de Servicios de Salud

**PROYECTO:** Ampliación de la E.S.E. Hospital Pedro Claver Aguirre del Municipio de Toledo

ACCIÓN	RECURSOS	PRODUCTOS / META	RESULTADOS
Construcción de infraestructura para prestación de servicios de salud	\$140.000.000 cofinanciados con el Departamento, la E.S.E y el Municipio	Construcción de laboratorio, ampliación de hospitalización y esterilización	Atención integral de primer en los servicios de salud a toda la población del Municipio



DEPARTAMENTO DE ANTIOQUIA  
MUNICIPIO DE TOLEDO  
ALCALDIA

**SECTOR:** Recreación y Deporte  
**NOMBRE DEL PROBLEMA:** Ausencia de una Escuela de formación deportiva  
**PROYECTO:** Creación de la Escuela de Iniciación y Formación Deportiva

ACCIÓN	RECURSOS	PRODUCTOS / META	RESULTADOS
Formulación de proyecto y directrices para la escuela de iniciación y formación deportiva	\$20.000.000 cada año.	Escuela de iniciación	Programas de formación en deporte
Dotación del centro de iniciación y formación deportiva	\$80.000.000 - Presupuesto Municipal y cofinanciación de Indeportes Antioquia	Implementación de balonería, uniformes, cuerdas, pelotas, entre otros	Desarrollo de aprendizaje y enseñanza en formación deportiva



DEPARTAMENTO DE ANTIOQUIA  
MUNICIPIO DE TOLEDO  
ALCALDIA

**SECTOR:** Recreación y Deporte  
**NOMBRE DEL PROBLEMA:** Ausencia de espacios recreativos  
**PROYECTO:** Construcción de Parque Infantil y pasajes peatonales.

ACCIÓN	RECURSOS	PRODUCTOS / META	RESULTADOS
Construcción de parque infantil	\$50.000.000 - Presupuesto Municipio 2008 e Indeportes	Adecuación y montaje de un parque infantil en un área de 120mts <sup>2</sup>	Espacio recreativo para niños
Mejoramiento de la piscina recreativa y su entorno.	\$60.000.000 - Presupuesto Municipio e Indeportes	Reactivar esta para que entre en funcionamiento.	Formación en natación y recreación
Construcción Miradores	250.000.000 -Presupuesto Municipio 2008	Adecuación y paisajismo para un mirador y pasajes peatonales.	Espacio recreativo pasivo

"POR UN TOLEDO DE TODOS Y PARA TODOS"

153





DEPARTAMENTO DE ANTIOQUIA  
MUNICIPIO DE TOLEDO  
ALCALDIA

**SECTOR:** Recreación Y Deporte.  
**NOMBRE DEL PROBLEMA:** ESCENARIOS DEPORTIVOS EN REGULAR ESTADO.  
**PROYECTO:** ADECUACIÓN DE CANCHA DE FOOTBALL

ACCIÓN	RECURSOS	PRODUCTOS / META	RESULTADOS
Mejoramiento de la cancha de football ,Construcción de gradería, drenajes y áreas poli funcionales en la cabecera Municipal.	\$400.000.000.oo - Presupuesto Municipio 2008 – 2011, Indeportes Antioquia, Recurso Nacional y Recursos del Crédito	Escenario adecuado	Espacio Deportivo adecuado para prácticas deportivas



DEPARTAMENTO DE ANTIOQUIA  
MUNICIPIO DE TOLEDO  
ALCALDIA

**SECTOR:** RECREACIÓN Y DEPORTE  
**NOMBRE DEL PROBLEMA:** CARENCIA DE PLACAS POLIDEPORTIVAS RURALES  
**PROYECTO:** CONSTRUCCIÓN DE PLACAS POLIDEPORTIVA

ACCIÓN	RECURSOS	PRODUCTOS / META	RESULTADOS
Construcción y mejoramiento de placas polideportivas	\$200.000.000.00 - Presupuesto Municipal 2008-2011 cofinanciación Indeportes Departamento de Antioquia	Construcción de una placa polideportiva. El naranjo, Brugo, el valle y Helechales. Mejoramiento de algunas placas rurales.	Espacios adecuadas para la práctica del deporte en la zona rural



DEPARTAMENTO DE ANTIOQUIA  
MUNICIPIO DE TOLEDO  
ALCALDIA

**SECTOR:** SANEAMIENTO BÁSICO Y VIVIENDA  
**NOMBRE DEL PROBLEMA:** VIVIENDAS DE LA ZONA RURAL EN MAL ESTADO  
**PROYECTO:** CONSTRUCCIÓN DE VIVIENDA EN LA ZONA RURAL

ACCIÓN	RECURSOS	PRODUCTOS / META	RESULTADOS
Construcción de infraestructura para Vivienda en el área rural	\$1.200.000.000 - Presupuesto Municipal 2008 2011, cooperación Internacional y Recursos de crédito, Viva, Federación de cafeteros ,banco agrario	Construcción. de 100 viviendas del área rural.	Mejoramiento de la calidad de vida de los habitantes de la zona rural
Mejoramiento de vivienda	\$300.000.000.	Mejoramiento de 45 viviendas	Mejoramiento de la calidad de vida.

**"POR UN TOLEDO DE TODOS Y PARA TODOS"**

156





DEPARTAMENTO DE ANTIOQUIA  
MUNICIPIO DE TOLEDO  
ALCALDIA

**SECTOR:** SANEAMIENTO BÁSICO Y VIVIENDA  
**NOMBRE DEL PROBLEMA:** VIVIENDAS DE LA ZONA URBANA EN MAL ESTADO  
**PROYECTO:** MEJORAMIENTO DE VIVIENDA EN LA ZONA URBANA

ACCIÓN	RECURSOS	PRODUCTOS / META	RESULTADOS
Adecuaciones locativas en viviendas del área urbana.  -Construcción de Vivienda nueva.	\$300.000.000.00 - Presupuesto Municipal 2008 – 2011, Empresa de Vivienda del Departamento \$1.800.000.000	Mejoramiento de 20 viviendas del área urbana y Construcción de 100 viviendas nuevas	Mejoramiento de la calidad de vida de los habitantes de la zona urbana

*"POR UN TOLEDO DE TODOS Y PARA TODOS"*

157

Carrera 10 10 30. Parque Principal. Conm. y Fax: 861 90 12 – 861 90 20  
E-mail: [utoledo1@edatel.net.co](mailto:utoledo1@edatel.net.co)





DEPARTAMENTO DE ANTIOQUIA  
MUNICIPIO DE TOLEDO  
ALCALDIA

**SECTOR:** SANEAMIENTO BÁSICO  
**NOMBRE DEL PROBLEMA:** DEFICIENTE COBERTURA DEL SERVICIO DE ACUEDUCTO  
**PROYECTO:** CONTRACCIÓN ACUEDUCTO VEREDAL

ACCIÓN	RECURSOS	PRODUCTOS / META	RESULTADOS
Estudio y diseño Sistema de acueducto ,Vereda Brugo, El Cántaro	\$50.000.000 Presupuesto Municipal 2008 –2011 y cofinanciación Corantioquia	Suministro de agua potable al 100% de la población	Mejoramiento de la calidad de vida de los habitantes y disminución de la morbilidad
Construcción micro acueducto De la vereda brugo. Y El Cántaro .	\$300.000.000.Presupuesto Municipal y cofinanciación de Unidad de Servicios públicos Departamentales, corantioquia, y entidades Nacionales.	Suministro de agua potable al 100% de la población	Mejoramiento de la calidad de vida de los habitantes y disminución de la morbilidad



DEPARTAMENTO DE ANTIOQUIA  
MUNICIPIO DE TOLEDO  
ALCALDIA

**SECTOR:** SANEAMIENTO BÁSICO Y AGUA POTABLE  
**NOMBRE DEL PROBLEMA:** CARENCIA DEL PLAN MAESTRO DE ACUEDUCTO Y ALCANTARILLADO  
**PROYECTO:** IMPLEMENTACIÓN DEL PLAN MAESTRO DE ACUEDUCTO Y ALCANTARILLADO

ACCIÓN	RECURSOS	PRODUCTOS / META	RESULTADOS
Formulación del Plan Maestro de Acueducto , Alcantarillado y consecución o gestión de recursos para la construcción .	\$120.000.000. - Presupuesto Municipal 2008 –2011 y cofinanciación Corantioquia	Diseño del Plan Maestro de Acueducto y Alcantarillado	Manejo Integral de Saneamiento Básico y agua potable en el Municipio
Construcción plan maestro de acueducto y alcantarillado.	\$1.800.000.000 Presupuesto Municipal 2008 –2011 y cofinanciación Corantioquia	Plan Maestro de Acueducto y Alcantarillado en un 30%	Saneamiento Básico y agua potable en el Municipio

**"POR UN TOLEDO DE TODOS Y PARA TODOS"**

159





DEPARTAMENTO DE ANTIOQUIA  
MUNICIPIO DE TOLEDO  
ALCALDIA

**SECTOR:** SANEAMIENTO BÁSICO Y AGUA POTABLE  
**NOMBRE DEL PROBLEMA:** CARENCIA DE ALCANTARILLADO CORREGIMIENTO BUENAVISTA.  
**PROYECTO:** CONSTRUCCIÓN ALCANTARILLADO

Estudio y diseño del sistema de alcantarillado del corregimiento de Buenavista.	Presupuesto Municipal 2008 –2011 y cofinanciación Corantioquia.	Sistema de alcantarillado	Saneamiento Básico para la población.
Construcción del sistema de alcantarillado del corregimiento de buenavista	\$120.000.000. Presupuesto Municipal 2008 –2011 y cofinanciación Corantioquia.	Construir el 100% del sistema de alcantarillado.	Saneamiento Básico en el corregimiento.

*"POR UN TOLEDO DE TODOS Y PARA TODOS"*

160



DEPARTAMENTO DE ANTIOQUIA  
MUNICIPIO DE TOLEDO  
ALCALDIA

**SECTOR:** SANEAMIENTO BÁSICO Y AGUA POTABLE

**NOMBRE DEL PROBLEMA:** CARENCIA DEL SISTEMA DE ACUEDUCTO PARA EL CORREGIMIENTO EL VALLE

**PROYECTO:** CONSTRUCCIÓN DE ACUEDUCTO DEL CORREGIMIENTO EL VALLE

ACCIÓN	RECURSOS	PRODUCTOS / META	RESULTADOS
Estudio y Diseño sistema de acueducto, corregimiento el Valle.	\$25.000.000. Presupuesto Municipal y cofinanciación de Unidad de Servicios públicos del Departamento, Corantioquia.	Sistema de Acueducto en el Corregimiento El Valle	Cobertura a un 100% de la población del Corregimiento el Valle con suministro de agua.



DEPARTAMENTO DE ANTIOQUIA  
MUNICIPIO DE TOLEDO  
ALCALDIA

Construcción de un Sistema de Acueducto en el Corregimiento El Valle	\$200.000.000.oo – Presupuesto Municipal y cofinanciación de Unidad de Servicios públicos del Departamento, Corantioquia.	Sistema de Acueducto en el Corregimiento El Valle	Cobertura a un 100% de la población del Corregimiento el Valle con suministro de agua
--	---	---	---

*"POR UN TOLEDO DE TODOS Y PARA TODOS"*

162

Carrera 10 10 30. Parque Principal. Conm. y Fax: 861 90 12 – 861 90 20  
E-mail: [utoledo1@edatel.net.co](mailto:utoledo1@edatel.net.co)





DEPARTAMENTO DE ANTIOQUIA  
MUNICIPIO DE TOLEDO  
ALCALDIA

**SECTOR:** SANEAMIENTO BÁSICO.

**NOMBRE DEL PROBLEMA:** CARENCIA EN EL SISTEMA DE MANEJO DE PRODUCTOS AGROPECUARIOS.

**PROYECTO:** CONSTRUCCIÓN DE UN MERCADO.

ACCION	RECURSOS	PRODUCTOS / META	RESULTADOS
Construcción de un Mercado publico	\$200.000.000. Presupuesto del Municipio .Dpto,Corantioquia y Gobierno nacional.	Construcción de un Mercado Público	Cobertura a un 100% de la población Comercializadora de productos Agropecuarios.



DEPARTAMENTO DE ANTIOQUIA  
MUNICIPIO DE TOLEDO  
ALCALDIA

**SECTOR:** VÍAS  
**NOMBRE DEL PROBLEMA:** CARENCIA DE VÍAS DE COMUNICACIÓN RURAL  
**PROYECTO:** CONSTRUCCIÓN VÍAS TERCARIAS

ACCIÓN	RECURSOS	PRODUCTOS / META	RESULTADOS
Apertura de vías terciarias y obras de drenaje	\$150.000.000.oo – Presupuesto Municipal 2008-2011, cofinanciación Ministerio de Transporte Aportes de la comunidad Departamento	Construcción de 10km de vías terciaria	Facilidad en el desplazamiento y comercialización de los productos de los habitantes de la veredas de Helechales, la Santa Maria

*"POR UN TOLEDO DE TODOS Y PARA TODOS"*

164

Carrera 10 10 30. Parque Principal. Conm. y Fax: 861 90 12 – 861 90 20  
E-mail: utoledo1@edatel.net.co





DEPARTAMENTO DE ANTIOQUIA  
MUNICIPIO DE TOLEDO  
ALCALDIA

**SECTOR:** VÍAS Y MEDIOS DE TRANSPORTE

**NOMBRE DEL PROBLEMA:** CARENCIA DE MEDIOS DE TRANSPORTE RURALES

**PROYECTO:** DISEÑO Y CONSTRUCCIÓN DE CABLES AÉREOS

ACCIÓN	RECURSOS	PRODUCTOS / META	RESULTADOS
Construcción de cables aéreos	\$220.000.000.00 – Presupuesto Municipal 2008- 2011 y el Departamento	Construcción de 2 sistemas de cables aéreos	Facilidad en la movilidad de los habitantes del área rural

*"POR UN TOLEDO DE TODOS Y PARA TODOS"*

165

Carrera 10 10 30. Parque Principal. Conm. y Fax: 861 90 12 – 861 90 20  
E-mail: utoledo1@edatel.net.co



DEPARTAMENTO DE ANTIOQUIA  
MUNICIPIO DE TOLEDO  
ALCALDIA

**SECTOR:** VÍAS  
**NOMBRE DEL PROBLEMA:** MAL ESTADO DE LOS CAMINOS RURALES  
**PROYECTO:** MANTENIMIENTO DE CAMINOS, VÍAS Y PUENTES PEATONALES Y CONSTRUCCIÓN.

ACCIÓN	RECURSOS	PRODUCTOS / META	RESULTADOS
Colocación de afirmado y mantenimiento integral a vías terciarias, caminos y construcción de puentes peatonales rurales.	\$200.000.000.oo – Presupuesto Municipal 2008-2011 y el Departamento	Recuperación y mantenimiento de caminos y vías verdéales.	Facilidad en el desplazamiento y comercialización de los productos de los habitantes usuarios de vías terciarias

*"POR UN TOLEDO DE TODOS Y PARA TODOS"*

166

Carrera 10 10 30. Parque Principal. Conm. y Fax: 861 90 12 – 861 90 20  
E-mail: utoledo1@edatel.net.co



DEPARTAMENTO DE ANTIOQUIA  
MUNICIPIO DE TOLEDO  
ALCALDIA

**SECTOR:** VÍAS  
**NOMBRE DEL PROBLEMA:** MAL ESTADO DE LAS VÍAS URBANAS  
**PROYECTO:** MEJORAMIENTO DE VÍAS URBANAS

ACCIÓN	RECURSOS	PRODUCTOS / META	RESULTADOS
Mejoramiento de vías Urbanas	\$800.000.000.oo – Presupuesto Municipal 2008- 2011 y el Departamento	Mejora el transito en la cabecera municipal.	Facilidad en la movilidad de los habitantes del área urbana.
Realización de estudios de factibilidad de una vía terciaria para las veredas santo domingo, las margaritas el cántaro, taque	\$125.000.000.oo Presupuesto Municipal 2008- 2011 el Departamento y la comunidad	Culminar los estudios de factibilidad de una vía terciaria para las veredas Santo Domingo, Las margaritas, El cántaro, Taque.	

**"POR UN TOLEDO DE TODOS Y PARA TODOS"**

167





DEPARTAMENTO DE ANTIOQUIA  
MUNICIPIO DE TOLEDO  
ALCALDIA

**SECTOR:** SEGURIDAD Y ORDEN PUBLICO

**NOMBRE DEL PROBLEMA:** AUSENCIA PLAN DE CONVIVENCIA CIUDADANA

**PROYECTO:** DISEÑO DE PROGRAMAS DE ATENCIÓN A LA POBLACIÓN INFRACTORA Y CONTRAVENTORA.

ACCIÓN	RECURSOS	PRODUCTOS / META	RESULTADOS
Implementación del código de convivencia ciudadana, desarrollar capacitaciones y acciones tendientes a la efectivización del mismo.	\$5.000.000.oo cada año – Presupuesto Municipal 2008-2011	Atención integral a la población Toledana.	Mejorar la calidad de vida y comportamientos de los toledanos.





DEPARTAMENTO DE ANTIOQUIA  
MUNICIPIO DE TOLEDO  
ALCALDIA

**SECTOR:** DESARROLLO INSTITUCIONAL

**NOMBRE DEL PROBLEMA:** CARENCIA DE PROGRAMAS DE CAPACITACIÓN A FUNCIONARIOS.

**PROYECTO:** PROGRAMAS DE CAPACITACIÓN A FUNCIONARIOS

ACCIÓN	RECURSOS	PRODUCTOS / META	RESULTADOS
Implementación de Programas de capacitación y Asesorías a funcionarios.	\$60.000.000.00 cada año – Presupuesto Municipal 2008-2011	Asesoría Contable, Jurídica y capacitación a los funcionarios municipales. Capacitación sobre el MECI y SGC.	Mejoramiento de la prestación del servicio a la comunidad en general

*"POR UN TOLEDO DE TODOS Y PARA TODOS"*

169

Carrera 10 10 30. Parque Principal. Conm. y Fax: 861 90 12 – 861 90 20  
E-mail: [utoledo1@edatel.net.co](mailto:utoledo1@edatel.net.co)





DEPARTAMENTO DE ANTIOQUIA  
MUNICIPIO DE TOLEDO  
ALCALDIA

**SECTOR:** DESARROLLO INSTITUCIONAL

**NOMBRE DEL PROBLEMA:** CARENCIA DE UNA INFRAESTRUCTURA ADECUADA Y VEHICULO PARA LA PRESTACIÓN DEL SERVICIO DE BOMBEROS.

**PROYECTO:** VEHICULO PARA BOMBEROS.

ACCIÓN	RECURSOS	PRODUCTOS / META	RESULTADOS
Vehiculo de bomberos	\$200.000.000.00 - Presupuesto Municipal -2008 y Organizaciones del orden gubernamental y no gubernamentales	Adquisición de Vehiculo	Prestación del servicio público



DEPARTAMENTO DE ANTIOQUIA  
MUNICIPIO DE TOLEDO  
ALCALDIA

**SECTOR:** DESARROLLO INSTITUCIONAL

**NOMBRE DEL PROBLEMA:** CARENCIA DE CASSETAS COMUNALES Y DETERIORO DE EXISTENTES

**PROYECTO:** CONSTRUCCIÓN DE CASSETAS COMUNALES RURALES Y MEJORAMIENTO DE EXISTENTES.

ACCIÓN	RECURSOS	PRODUCTOS / META	RESULTADOS
Construcción de casetas comunales rurales y mejoramiento de existentes.	\$100.000.000. Presupuesto Municipal - 2008- 2.011 y Organizaciones del orden gubernamental y no gubernamentales	Construcción de 2 casetas comunales rurales y mejoramiento de 2.	Prestación de un servicio publico adecuado.



DEPARTAMENTO DE ANTIOQUIA  
MUNICIPIO DE TOLEDO  
ALCALDIA

**SECTOR:** DESARROLLO INSTITUCIONAL  
**NOMBRE DEL PROBLEMA:** FALTA DE ATENCIÓN A INFANTES Y ADOLESCENTES  
**PROYECTO:** ATENCIÓN A LA POBLACIÓN DE INFANTES Y ADOLESCENTES

ACCIÓN	RECURSOS	PRODUCTOS / META	RESULTADOS
Conscientización, y efectivo cumplimiento por parte de empleadores, padres de familia, niños, niñas y adolescentes de la normatividad que regula el trabajo de los menores de edad.	\$20.000.000.00 Presupuesto Municipal 2008 2.011 Organizaciones del orden gubernamental y no gubernamentales	- Hacer cumplir los derechos de los niños niñas y adolescentes y que solamente trabajen quines posean la autorización.	Los niños, niñas y adolescentes en su lugar. Programa que incluirá todos los sectores del municipio para promover y hacer cumplir la normatividad que regula el trabajo de los menores de edad.



DEPARTAMENTO DE ANTIOQUIA  
MUNICIPIO DE TOLEDO  
ALCALDIA

**SECTOR:** DESARROLLO INSTITUCIONAL.  
**NOMBRE DEL PROBLEMA:** FALTA DE ACCESO A LA EDUCACIÓN SUPERIOR  
**PROYECTO:** ATENCIÓN A LA POBLACIÓN DE INFANTES Y ADOLESCENTES

ACCIÓN	RECURSOS	PRODUCTOS / META	RESULTADOS
Lograr que la gran mayoría de egresados del último grado de bachillerato del municipio tengan acceso a la Educación superior	\$20.000.000.oo - Presupuesto Municipal -2008 2.011 y Organizaciones del orden gubernamental y no gubernamentales	Estimular la educación superior con el fin de lograr satisfacer la necesidad de profesionales.	Contar en un futuro con profesionales idóneos para el desarrollo de la región.



DEPARTAMENTO DE ANTIOQUIA  
MUNICIPIO DE TOLEDO  
ALCALDIA

**SECTOR:** DESARROLLO INSTITUCIONAL

**NOMBRE DEL PROBLEMA:** DROGADICCIÓN.

**PROYECTO:** ATENCIÓN A LA POBLACIÓN DE INFANTES Y ADOLESCENTES

ACCIÓN	RECURSOS	PRODUCTOS / META	RESULTADOS
Brindar orientación sobre el consumo de drogas	\$15.000.000.00 - Presupuesto Municipal -2008 2.011 y Organizaciones del orden gubernamental y no gubernamentales	Capacitar a niños, niñas, adolescentes y adultos en el consumo, prevención y tratamiento de la drogadicción.	Alcanzar la erradicación de la drogadicción en el municipio.



DEPARTAMENTO DE ANTIOQUIA  
MUNICIPIO DE TOLEDO  
ALCALDIA

**SECTOR:** DESARROLLO INSTITUCIONAL

**NOMBRE DEL PROBLEMA:** Falta de paradigmas y vocación

**PROYECTO:** ATENCIÓN A LA POBLACIÓN DE INFANTES Y ADOLESCENTES

ACCIÓN	RECURSOS	PRODUCTOS / META	RESULTADOS
Brindar espacios de capacitación y sano esparcimiento para niños, niñas, adolescentes y adultos.	\$5.000.000.00 - Presupuesto Municipal -2008 2.011 y Organizaciones del orden gubernamental y no gubernamentales	Brindar espacios de capacitación y sano esparcimiento para niños, niñas, adolescentes y adultos.	Lograr que los niños, niñas, jóvenes se desarrollen en un sano espacio de cultura y convivencia.

**"POR UN TOLEDO DE TODOS Y PARA TODOS"**

175

Carrera 10 10 30. Parque Principal. Conm. y Fax: 861 90 12 – 861 90 20  
E-mail: [utoledo1@edatel.net.co](mailto:utoledo1@edatel.net.co)





DEPARTAMENTO DE ANTIOQUIA  
MUNICIPIO DE TOLEDO  
ALCALDIA

**SECTOR:** CULTURA  
**NOMBRE DEL PROBLEMA:** DEFICIENTE CAPACITACIÓN Y FORMACIÓN CULTURAL  
**PROYECTO:** CAPACITACIÓN Y MEJORAMIENTO DE LA GESTIÓN CULTURAL

ACCIÓN	RECURSOS	PRODUCTOS / META	RESULTADOS
Capacitar en gestión cultural la totalidad de los consejeros culturales	\$2000000.00 cada año - Presupuesto Municipal 2008 - 2011	Capacitados los miembros del Consejo Municipal de Cultura y líderes verdéales. El Total de personas capacitadas anualmente: 20.	Incrementar la participación de la comunidad en los proyectos culturales
Evaluar anualmente la actividad artística, cultural y administrativa del sector	\$1.000 000.00 cada año - Presupuesto Municipal	Evaluada la gestión y el desarrollo de los programas culturales	Mejorar la programación artística y cultural

**"POR UN TOLEDO DE TODOS Y PARA TODOS"**

176





DEPARTAMENTO DE ANTIOQUIA  
MUNICIPIO DE TOLEDO  
ALCALDIA

**SECTOR:** CULTURA  
**NOMBRE DEL PROBLEMA:** DEFICIENTE CAPACITACIÓN Y FORMACIÓN CULTURAL  
**PROYECTO:** CREACIÓN DE GRUPOS ARTÍSTICOS Y APOYO A EXPRESIONES CULTURALES

ACCIÓN	RECURSOS	PRODUCTOS / META	RESULTADOS
Crear grupos artísticos de formación en las artes	\$45.000.000.00 - Presupuesto Municipal 2008 - 2011	Crear 6 semilleros y 3 grupos representativos en áreas como danza, pintura, teatro, artesanías, narrativa o artes literarias, historia local al finalizar el año 2011	Aprovechamiento del talento artístico del Municipio



DEPARTAMENTO DE ANTIOQUIA  
MUNICIPIO DE TOLEDO  
ALCALDIA

**SECTOR:** CULTURA  
**NOMBRE DEL PROBLEMA:** DEFICIENTE CAPACITACIÓN Y FORMACIÓN CULTURAL  
**PROYECTO:** ACOMPAÑAMIENTO A LA ACTIVIDAD ARTÍSTICA RURAL

ACCIÓN	RECURSOS	PRODUCTOS / META	RESULTADOS
Crear semilleros y grupos representativos en las áreas artísticas detectadas en el diagnóstico rural	\$8.000.000.00 - Presupuesto Municipal y Cofinanciación de los proyectos	Crear 6 semilleros y 3 grupos representativos en áreas como danza, pintura, teatro artesanías, narrativa o artes literarias, historia local, arqueología o en las que la comunidad rural manifiesten más afinidad de formarse	Formación en actividades artísticas a la población del área rural
Capacitar en educación artística no formal al 10% de los habitantes de cada vereda al finalizar el año 2011.	\$4.000.000.00 cada año del presupuesto Municipal 2008 – 2011	Capacitar en educación artística no formal al 10% de los habitantes de cada vereda al finalizar el período de Gobierno	Canalizar el potencial artístico de las veredas del municipio



DEPARTAMENTO DE ANTIOQUIA  
MUNICIPIO DE TOLEDO  
ALCALDIA

**SECTOR:** CULTURA

**NOMBRE DEL PROBLEMA:** POCA IDENTIDAD CULTURAL QUE NO PROPICIA EL DESARROLLO EN VALORES

**PROYECTO:** RECUPERACIÓN DE VALORES ARTÍSTICOS

ACCIÓN	RECURSOS	PRODUCTOS / META	RESULTADOS
Crear el premio anual al mejor artista o gestor cultural.	\$600.000.00 - Presupuesto Municipal 2008 - 2011	Hacer entrega del estímulo o premio cada año	Crear identidad y sentido de pertenencia hacia lo cultural
Apoyar a los grupos de arte en la categoría de representación en encuentros y festivales dentro y fuera del territorio Municipal	\$5.500.000.00 - Presupuesto 2008 -2011	Aumentada la experiencia artística de los integrantes de los grupos de representación	Mejoramiento en el bagaje artístico de la comunidad Toledana

**"POR UN TOLEDO DE TODOS Y PARA TODOS"**

179





DEPARTAMENTO DE ANTIOQUIA  
MUNICIPIO DE TOLEDO  
ALCALDIA

**SECTOR:** CULTURA

**NOMBRE DEL PROBLEMA:** DEFICIENTE ESTRUCTURA Y PLANTA FÍSICA DE LA CASA DE LA CULTURA

**PROYECTO:** CONSTRUCCIÓN DE LA CASA DE LA CULTURA

ACCIÓN	RECURSOS	PRODUCTOS / META	RESULTADOS
Construir oficinas y aulas para las actividades culturales	\$800.000.000.00 – Presupuesto Municipal 2008 –2011, Recursos del Crédito y Cofinanciación	Construcción de 3 aulas y oficinas en la Casa de la Cultura	Disponer de un espacio físico óptimo para el desarrollo y coordinación de actividades culturales
Dotación de la Casa de la Cultura del Municipio de Toledo	\$17.000.000.00 - Presupuesto Municipal 2008-2011 y cofinanciación	Adquisición de material didáctico, audiovisual e indumentaria necesaria para el desarrollo y enseñanza de las bellas artes al finalizar el 2011	Disponer de medios físicos necesario para el desarrollo de eventos, programas de formación, y logística



DEPARTAMENTO DE ANTIOQUIA  
MUNICIPIO DE TOLEDO  
ALCALDIA

**SECTOR:** CULTURA  
**NOMBRE DEL PROBLEMA:** CARENCIA DE ESPACIOS PARA LA CULTURA Y EL ARTE  
**PROYECTO:** DOTACIÓN DE BIBLIOTECA Y CREACIÓN DE ESCENARIOS CULTURALES

ACCIÓN	RECURSOS	PRODUCTOS / META	RESULTADOS
Dotación a la biblioteca publica municipal. (Libros, sistematización, videos, material didáctico, etc.)	\$20.000.000.oo - Presupuesto Municipal 2008 – 2011 y Donaciones	- Ofrecer un servicio completo desde la biblioteca pública Municipal mejorando la atención al usuario	Aumentar la cobertura de usuarios
Creación de escenarios culturales, (Museo, plazoletas)	\$20.000.000.oo - Presupuesto Municipal 2008-2011	- Construir 350mts <sup>2</sup> de Plazoleta para actividades artísticas	Crear espacios de encuentros ciudadanos y Fomentar la identidad cultural

**"POR UN TOLEDO DE TODOS Y PARA TODOS"**

181



**DEPARTAMENTO DE ANTIOQUIA  
MUNICIPIO DE TOLEDO  
ALCALDIA**

**SECTOR:** AGROPECUARIO

**NOMBRE DEL PROBLEMA:** FALTA DE ALTERNATIVAS AGROPECUARIAS DE PROGRESO Y SEGURIDAD ALIMENTARIA

**PROYECTO:** TERRAZAS PRODUCTIVAS, ESTABLECIMIENTO DE UN CENTRO AGROINDUSTRIAL,

ACCIÓN	RECURSOS	PRODUCTOS / META	RESULTADOS
Establecimiento de 500 huertas caseras campesinas y 30 terrazas en la zona urbana	\$ 50.000.000 Presupuesto municipal. Secretaría de Agricultura. Parque que tecnológico de Antioquia	Consolidar 350 huertas caseras en 350 hogares rurales Capacitar y Asesorar a 350 familias en producción alternativa y limpia. Consolidar 30 terrazas productivas en el casco urbano	Mejorar la calidad nutricional de 380 familias en el municipio. Buscar arraigo en el campo Optimizar espacios en los hogares de la cabecera urbana y volverlos productivos.
Establecimiento de un centro agroindustrial	\$ 780.000.000 Presupuesto municipal. Secretaría de agricultura. Secretaria de productividad y competitividad.	Construir y poner en funcionamiento el centro agroindustrial en sus tres componentes, lacteos, procesadora de frutas y concentrados.	Generar 10 empleos directos y 100 indirectos Mejorar productividad y rentabilidad de la parcelas del municipio.





DEPARTAMENTO DE ANTIOQUIA  
MUNICIPIO DE TOLEDO  
ALCALDIA

**SECTOR:** AGROPECUARIO  
**NOMBRE DEL PROBLEMA:** FALTA DE ALTERNATIVAS AGROPECUARIAS DE PROGRESO Y SEGURIDAD ALIMENTARIA  
**PROYECTO:** MANEJO AMBIENTAL DE PRODUCCIONES PECUARIAS, COMPRA DE FINCA LA BRAMADORA PARA SEIS FAMILIAS DESPLAZADAS DE LA VEREDA HELECHALES

ACCIÓN	RECURSOS	PRODUCTOS / META	RESULTADOS
Establecimiento de 20 estanques piscícolas ecológicamente sostenibles	\$ 100.000.000 Presupuesto municipal. Secretaria de Agricultura. SENA	Consolidar 20 estanques piscícolas en el municipio. Capacitar y Asesorar a 50 piscicultores.	Mejorar la calidad de vida de 20 familias en cuanto a seguridad alimentaria por proteína animal. Mejorar la calidad del ambiente.
Compra de finca la bramadora para seis familias desplazadas de la vereda helechales	192.000.000 Presupuesto municipal INCODER	Adquirir la finca La Bramadora y realizar un proyecto productivo lograr producir 2,2 toneladas de panela semanales	Adquisición de finca para 6 familias de la vereda helechales. Mejorar la calidad de vida de seis familias. Generar 10 empleos indirectos
Compra una finca en la vereda helechales para desarrollar proyectos productivos comunitarios	20.000.000 Presupuesto municipal Comunidad	Adquirir una finca en la vereda Helechales de 2 hectáreas aproximadamente, para desarrollar proyectos productivos	Contar con un predio de la comunidad para desarrollar proyectos productivos comunitarios con el fin de mejorar las condiciones de socioeconómicas de hele

"POR UN TOLEDO DE TODOS Y PARA TODOS"

183



DEPARTAMENTO DE ANTIOQUIA  
MUNICIPIO DE TOLEDO  
ALCALDIA

**SECTOR:** AGROPECUARIO

**NOMBRE DEL PROBLEMA:** FALTA DE ALTERNATIVAS AGROPECUARIAS DE PROGRESO Y SEGURIDAD ALIMENTARIA

**PROYECTO:** MEJORAMIENTO DE TRAPICHES PANELEROS Y CONSTRUCCIÓN DE PORQUERIZAS COMUNITARIAS.

ACCIÓN	RECURSOS	PRODUCTOS / META	RESULTADOS
Mejoramiento de 50 hectáreas de caña de azúcar para panela	\$ 100.000.000 Presupuesto municipal. Secretaría de Agricultura.	Adecuar 50 hectáreas de caña panelera en clima medio. Capacitar y Asesorar a 70 cultivadores de caña.	Mejorar la calidad de vida a 70 familias de clima medio. Mejorar la calidad del ambiente en clima medio.
Mejoramiento de 10 trapiches paneleros	\$ 75.000.000 Presupuesto municipal. Secretaría de Agricultura. Dirección Seccional de Salud.	Adecuar 10 trapiches paneleros. Capacitar y Asesorar a 15 paneleros. Disminuir el impacto ambiental generado por los trapiches paneleros actuales.	Mejorar la calidad de vida a 15 paneleros. Mejorar la calidad del ambiente en clima medio y cálido.
Construcción de porquerizas comunitarias.	\$50.000.000 Presupuesto municipal. Secretaría de Agricultura	Construcción de 2 porquerizas comunitarias	Mejorar la calidad de vida a 15 familias.



DEPARTAMENTO DE ANTIOQUIA  
MUNICIPIO DE TOLEDO  
ALCALDIA

**SECTOR:** AGROPECUARIO

**NOMBRE DEL PROBLEMA:** FALTA DE ALTERNATIVAS AGROPECUARIAS DE PROGRESO Y SEGURIDAD ALIMENTARIA

**PROYECTO:** MANEJO AMBIENTAL Y CONTROL DE LA HORMIGA ARRIERA

ACCIÓN	RECURSOS	PRODUCTOS / META	RESULTADOS
Manejo ambiental y control de la hormiga arriera	\$ 20.000.000 Presupuesto municipal. Secretaría de Agricultura.	Disminuir la prevalencia e incidencia de las poblaciones de hormiga arriera en los cultivos agrícolas. Capacitar y Asesorar a 200 productores agrícolas.	Aumentar el rendimiento de las cosechas. Mejorar la calidad de vida de los productores agrícolas.



DEPARTAMENTO DE ANTIOQUIA  
MUNICIPIO DE TOLEDO  
ALCALDIA

**SECTOR:** AGROPECUARIO

**NOMBRE DEL PROBLEMA:** CARENCIA DE MATERIAL LOGÍSTICO PARA LA ATENCIÓN DIRECTA AGROPECUARIA

**PROYECTO:** ADQUISICIÓN DE UNA MOTOCICLETA, COMPUTADOR, BOTIQUÍN Y MATERIAL AGROPECUARIO PARA LA SECRETARIA DE DESARROLLO RURAL Y AMBIENTE

ACCIÓN	RECURSOS	PRODUCTOS / META	RESULTADOS
Adquisición De Una Motocicleta de Botiquín Y Material Veterinario	\$ 100.000.000 Presupuesto municipal. Secretaría de Agricultura. Departamento de Antioquia	Dotar a la Oficina de Desarrollo Rural y Medio Ambiente de una motocicleta, computador, botiquín veterinario y agronómico, material bibliográfico y logístico para la atención a los productores.	Mejorar la prestación de servicio de asistencia técnica, directa buscando que sea eficiente y eficaz.

*"POR UN TOLEDO DE TODOS Y PARA TODOS"*

186





DEPARTAMENTO DE ANTIOQUIA  
MUNICIPIO DE TOLEDO  
ALCALDIA

**SECTOR:** AMBIENTAL

**NOMBRE DEL PROBLEMA:** DISMINUCIÓN EN EL CAUDAL DEL AGUA POR DEFORESTACIÓN DE MICRO CUENCAS

**PROYECTO:** MANEJO INTEGRADO DE LA MICRO CUENCA REGIONAL SAN JUAN QUE ABASTECE AL ACUEDUCTO MULTIVEREDAL Y URBANO

ACCIÓN	RECURSOS	PRODUCTOS / META	RESULTADOS
Compra de predios adyacentes a micro cuenca san Juan	\$ 400.000.000 Municipio Toledo. Corantioquia. Dirección Seccional de Salud de Antioquia. Departamento de Antioquia.	Adquirir 200 hectáreas de predios adyacentes a la micro cuenca.	Obtener 200 hectáreas de protección.
Manejo integral de predios adyacentes a micro cuenca san Juan.	\$ 100.000.000 Presupuesto municipal. Corantioquia. Dirección Seccional de Salud de Antioquia. Departamento de Antioquia.	Reforestar y adecuar 200 hectáreas adyacentes a la micro cuenca.	Aumentar en 200 hectáreas la cantidad de terrenos de protección. Mejorar la calidad del ambiente en clima cálido, medio y frío.

**"POR UN TOLEDO DE TODOS Y PARA TODOS"**

187





DEPARTAMENTO DE ANTIOQUIA  
MUNICIPIO DE TOLEDO  
ALCALDIA

**SECTOR:** AMBIENTAL.  
**NOMBRE DEL PROBLEMA:** INADECUADA DISPOSICIÓN DE RESIDUOS SÓLIDOS  
**PROYECTO:** MANEJO INTEGRAL DE RESIDUOS SÓLIDOS

ACCIÓN	RECURSOS	PRODUCTOS / META	RESULTADOS
Construcción de la segunda etapa y manejo ambiental del relleno sanitario	\$ 60.000.000 Presupuesto municipal. Corantioquia.	Construcción de la segunda etapa del relleno sanitario.	Disposición adecuada de residuos sólidos. Mejoramiento de las condiciones medio ambientales del municipio y la calidad de vida de sus habitantes
Recuperación y aprovechamiento de residuos sólidos	\$ 40.000.000 Presupuesto municipal. Corantioquia.	Instalación de lombricultivo, recuperación y comercialización del 40% de los residuos sólidos	Descontaminación y generación de alternativas de empleo y utilización de materiales reciclables.

**"POR UN TOLEDO DE TODOS Y PARA TODOS"**

188

Carrera 10 10 30. Parque Principal. Conm. y Fax: 861 90 12 – 861 90 20  
E-mail: utoledo1@edatel.net.co



DEPARTAMENTO DE ANTIOQUIA  
MUNICIPIO DE TOLEDO  
ALCALDIA

**SECTOR:** Ambiental  
**NOMBRE DEL PROBLEMA:** Aumento de zonas degradadas por efecto de la deforestación  
**PROYECTO:** Manejo Integrado de áreas degradadas

ACCIÓN	RECURSOS	PRODUCTOS / META	RESULTADOS
Manejo Integral De Predios Adyacentes A Zonas Degradadas	\$ 50.000.000 Presupuesto municipal. Corantioquia. Departamento de Antioquia.	Reforestar y adecuar 70 hectáreas adyacentes a las zonas degradadas. Capacitar y Asesorar a 30 empleados. Generar empleo a 30 personas del área urbana y rural.	Aumentar en 70 hectáreas la cantidad de terrenos de protección. Mejorar la calidad del ambiente en clima cálido, medio y frío. Generar empleo a 30 habitantes de la zona urbana y rural.



DEPARTAMENTO DE ANTIOQUIA  
MUNICIPIO DE TOLEDO  
ALCALDIA

**SECTOR:** AMBIENTAL.

**NOMBRE DEL PROBLEMA:** DISMINUCIÓN EN EL CAUDAL DEL AGUA POR DEFORESTACIÓN DE MICRO CUENCAS

**PROYECTO:** MANEJO INTEGRADO DE MICRO CUENCAS

ACCIÓN	RECURSOS	PRODUCTOS / META	RESULTADOS
Manejo Integral De Predios Adyacentes A Micro cuencas En Las Veredas Palo Blanco, Moral El Toro, Helechales, Barrancas, La Florida, Mira flores, El Cántaro, El Naranjo, La Linda, Bioguí, Taque y guayabal.	\$ 150.000.000 Presupuesto municipal. Corantioquia. Dirección Seccional de Salud de Antioquia. Departamento de Antioquia.	Reforestar y adecuar 150 hectáreas adyacentes a micro cuencas. Capacitar y Asesorar a 200 empleados. Generar empleo a 200 personas del área urbana y rural.	Mejorar la calidad del ambiente en el municipio. Generar empleo a 200 habitantes de la zona urbana y rural.



DEPARTAMENTO DE ANTIOQUIA  
MUNICIPIO DE TOLEDO  
ALCALDIA

**SECTOR:** AMBIENTAL.  
**NOMBRE DEL PROBLEMA:** CONTAMINACIÓN DE CAUDALES DE AGUA POR RESIDUOS LÍQUIDOS  
**PROYECTO:** MANEJO INTEGRADO DE LA MICRO CUENCA LA HONDA

ACCIÓN	RECURSOS	PRODUCTOS / META	RESULTADOS
Construcción de la planta de tratamiento de aguas residuales provenientes del alcantarillado municipal	\$ 250.000.000 Presupuesto municipal. Corantioquia. Departamento de Antioquia.	Construir una planta de tratamiento de aguas residuales. Capacitar y Asesorar a la población beneficiaria (2500 personas). Generar empleo a 50 personas del área urbana y rural.	Disminuir el margen de contaminación de la quebrada La Honda. Disminuir la prevalencia de enfermedades gastrointestinales y respiratorias en la población de vertiente baja. Generar empleo a 50 habitantes de la zona urbana y rural.
Construcción de la planta de tratamiento de aguas residuales provenientes del alcantarillado valle	\$ 200.000.000 Presupuesto municipal. Corantioquia. Departamento de Antioquia.	Construir una planta de tratamiento de aguas residuales. Capacitar y Asesorar a la población beneficiaria (250 personas). Generar empleo a 30 personas del área urbana y rural.	Disminuir el margen de contaminación del río san Andrés Disminuir la prevalencia de enfermedades gastrointestinales y respiratorias en la población del valle. Generar empleo a 30 habitantes de la zona urbana y rural.
Construcción De La Planta De	\$ 150.000.000	Construir una planta de	Disminuir contaminación

"POR UN TOLEDO DE TODOS Y PARA TODOS"

191





DEPARTAMENTO DE ANTIOQUIA  
MUNICIPIO DE TOLEDO  
ALCALDIA

Tratamiento Residuales Y Buenavista	De Aguas Alcantarillado	Presupuesto municipal. Corantioquia. Departamento de Antioquia.	tratamiento de aguas residuales. Capacitar y Asesorar a la población beneficiaria (300 personas). Generar empleo a 30 personas del área urbana y rural.	ambiental en el corregimiento Buena Vista. Disminuir la prevalencia de enfermedades gastrointestinales y respiratorias en la población de vertiente baja. Generar empleo a 30 habitantes de la zona urbana y rural.
-------------------------------------	-------------------------	---	---	---





DEPARTAMENTO DE ANTIOQUIA  
MUNICIPIO DE TOLEDO  
ALCALDIA

**SECTOR:** Turismo

**NOMBRE DEL PROBLEMA:** Deficiente calidad y promoción de espacios públicos y turísticos

**PROYECTO:** Instauración de la campaña eco turística TOPECE “Toledo Paraíso Ecológico Escondido”

ACCIÓN	RECURSOS	PRODUCTOS / META	RESULTADOS
Promoción del turismo en el municipio de Toledo.	\$6.000.000 Presupuesto del Municipio 2008-2011.	Dar a conocer los sitios de interés turístico	Mejorar los ingresos del Municipio.



DEPARTAMENTO DE ANTIOQUIA  
MUNICIPIO DE TOLEDO  
ALCALDIA

**SECTOR:** ENERGÍA  
**NOMBRE DEL PROBLEMA:** familias sin electrificación.  
**PROYECTO:** Reparcho Eléctrico para la población rural

ACCIÓN	RECURSOS	PRODUCTOS / META	RESULTADOS
Electrificar viviendas del área rural que carecen de este servicio.	\$150.000.000.00 – Presupuesto Municipal 2008-2011 el Departamento y la comunidad	Brindar el servicio de electrificación a 150 familias campesinas en el municipio de Toledo	Facilidad en el desplazamiento y comercialización de los productos de los habitantes usuarios de vías terciarias



**DEPARTAMENTO DE ANTIOQUIA  
MUNICIPIO DE TOLEDO  
ALCALDIA**

Toledo, Junio 27 de 2008

Señores

**FONDO NACIONAL DE REGALIAS**

Bogotá

Cordial Saludo

Por medio de la presente estamos haciendo entrega del proyecto "MEJORAMIENTO DE VIAS URBANAS MUNICIPIO DE TOLEDO", en medio físico y medio magnético.

Atentamente

ROGER DAVID CARDENAS HERNANDEZ

Secretario de Planeación

---

**"POR UN TOLEDO DE TODOS Y PARA TODOS"**

Carrera 10 10 30. Parque Principal. Conm. y Fax: 861 90 12 – 861 90 20  
E-mail: [utoledo1@edatel.net.co](mailto:utoledo1@edatel.net.co)

