

República de Colombia
Departamento del Chocó
Municipio de Sipí

PLAN DE DESARROLLO MUNICIPAL DE
SIPÍ 2004 - 2007
"Unidos de las Manos por Sipí"

JOSÉ GENARO MURILLO MURILLO
Alcalde Municipal de Sipí

SIPI PARAISO ECOLOGICO PARA EL MUNDO

Sipí, mayo de 2004

JOSE GENARO MURILLO MURILLO
Alcalde Municipal de Sipí

Unidos de las Manos por Sipí

República de Colombia
Departamento del Chocó
Municipio de Sipí

GABINETE MUNICIPAL

LUIS G. DOMINGUEZ MORENO EYSON ONILL LERMA DIAZ

Secretario General

Sec. De Planeación y OO PP

JORGE E. LEUDO GAMBOA
Sec. de hacienda – Tesorero

JUANA D. MENA GARCIA
Coordinadora UMATA

ORLANDO A. BOHORQUEZ M.
Coord. Desarrollo Com. – INDER

MARIA E. MURILLO A.
Trabajadora Social

YUBER A. ARCOS BENITEZ
Coord. Servicios Públicos

República de Colombia
Departamento del Chocó
Municipio de Sipí

ASESORES

SILVIO ELIAS MURILLO MORENO

Asesor Jurídico

JOSÉ ABIGAIL MURILLO ARBOLEDA

Asesor Financiero

EDISON VERGARA GRUESO

Asesor Administrativo

DIANA DE C. PALACIOS

Interventora Régimen Subsidiado

=====

ARMANDO ALBORNOZ VERGARA

Personero Municipal

República de Colombia
Departamento del Chocó
Municipio de Sipí

POR GESTORES PÚBLICOS ASOCIADOS

ELIMELETH ASPRILLA MOSQUERA ECONOMISTA

RAFAEL CORDOBA CAICEDO ING. AGRONOMO

ANA VITILIA MENA PALACIOS TRAB. SOCIAL

LEONCIO PALACIOS AGUALIMPIA ESP. EDUC SEXUAL

LUIS E. MENA MOSQUERA TEC. FINANCIERO

República de Colombia
Departamento del Chocó
Municipio de Sipí

HONORABLE CONCEJO MUNICIPAL

JOSE DENNY LONGA ALBORNOZ
PRESIDENTE

LUIS ANGEL LARGACHA CAICEDO
DIAZ

Vicepresidente

SANTO ARCADIO MURILLO

Concejal

PABLO U. MORENO MURILLO
Concejal

JAIRO A. MURILLO BEDOYA
Concejal

JOSE ALBERTO DOMINGUEZ I.
Concejal

JESUS AMERICO RIVAS
Concejal

PAULA GRIELDINA ASPRILLA Z.
Secretaria H. Concejo Municipal

República de Colombia
Departamento del Chocó
Municipio de Sipí

TABLA DE CONTENIDO

	PAG
ARTICULO 1° ADOPCION	1
PRIMERA PARTE	
GENERALIDADES	1
ARTICULO 2° GENERALIDADES DEL MUNICIPIO	1
1.- Análisis Histórico	1
2.- Aspecto Geográfico	3
3.- División Político Administrativa	4
4.- Situación del Territorio	6
5.- Clima	7
6.- Hidrografía	9
7.- Actividad Económica	11
ARTICULO 3° PRINCIPIOS DEL PLAN	12
CAPITULO I	
FUNDAMENTOS DEL PLAN	
ARTICULO 4° FUNDAMENTOS LEGALES	15

República de Colombia
Departamento del Chocó
Municipio de Sipí

ARTICULO 5°	FUNDAMENTOS POLITICOS	16
ARTICULO 6°	VISION DEL PLAN	17
ARTICULO 7°	MISION DEL PLAN	17
ARTICULO 8°	INTERRELACION CON OTROS PLANES	18
	- Plan De Desarrollo Nacional	18
	- Plan de Desarrollo Departamental	21
ARTICULO 9°	CONTENIDO DEL PLAN	23

TITULO II

SINTESIS DEL DIAGNOSTICO

CAPITULO II

ARTICULO 10°	DEMOGRAFIA	24
	- Población	24
	- Densidad Poblacional	27
	- Tasa de crecimiento	27
	- Población Grupo Etáreo	27
ARTICULO 11°	EDUCACION	28
	-Análisis de la situación por niveles	29
	- Preescolar	29
	- Básica Primaria	32
	- Básica secundaria	34
ARTICULO 12°	SALUD Y SEGURIDAD SOCIAL	40
	- Causa de Morbilidad	40

República de Colombia
Departamento del Chocó
Municipio de Sipí

- Factores de riesgos	42
- Régimen Subsidiado	46
ARTICULO 13° RECREACION CULTURA DEPORTE	48
ARTICULO 14° ATENCION Y PREVENCION DE DESASTRES	50
ARTICULO 15° ORGANIZACIÓN Y PART. CIUDADANA	53
ARTICULO 16° GRUPOS VULNERABLES	55
ARTICULO 17° SEGURIDAD CIUDADANA	56
ARTICULO 18° VIVIENDA	57
ARTICULO 19° EMPLEO	58

CAPITULO III

INFRAESTRUCTURA

ARTICULO 20° VIAL Y DE COMUNICACIONES	60
- Vías Terrestre	60
- Vías Acuáticas	60

CAPITULO IV

SERVICIOS PÚBLICOS

ARTICULO 21° AGUA POTABLE	62
ARTICULO 22° ALCANTARILLADO	67
ARTICULO 23° ASEO	68
ARTICULO 24° TELEFONÍA	69

República de Colombia
Departamento del Chocó
Municipio de Sipí

ARTICULO 25° ENERGIA ELECTRICA	71
---------------------------------------	-----------

CAPITULO V

ASPECTOS ECONOMICOS Y PRODUCTIVOS

ARTICULO 26° PRODUCCION AGROPECUARIA	73
- Tenencia de la Tierra	74
- Producción agrícola	75
- Producción Pecuaria	76
ARTICULO 27° PESCA	77
ARTICULO 28° COMERCIO	77
ARTICULO 29° MINERIA	78
ARTICULO 30° FORESTAL	80
ARTICULO 31° SERVICIOS COMPLEMENTARIOS	83

CAPITULO VI

RECURSOS AMBIENTALES Y NATURALES

ARTICULO 32° RECURSO BOSQUE	83
ARTICULO 33° RECURSO AGUA	84
ARTICULO 34° BIODIVERSIDAD	86

República de Colombia
Departamento del Chocó
Municipio de Sipí

- Flora	87
- Fauna	89

CAPÍTULO VII

ASPECTOS INSTITUCIONALES

ARTICULO 35° INSTITUCIONES ESTATALES	92
ARTICULO 36° DESARROLLO INSTITUCIONAL	94
ARTICULO 37° FINANZAS MUNICIPALES	96

CAPITULO VIII

**OBJETIVOS, ESTRUCTURA, MECANISMOS DE CONCERTACION Y
DIVULGACIÓN DEL PLAN**

ARTICULO 38° OBJETIVOS	99
- Generales	99
- Específicos	100
ARTICULO 39° ESTRUCTURA DEL PLAN	101
ARTICULO 40° MECANISMOS DE CONCERTACION	102
ARTICULO 41° MECANISMOS DE RECEPCION	102

TITULO IV

PROPOSITOS DEL PLAN, OBJETIVOS, ESTRATEGIAS Y METAS

República de Colombia
Departamento del Chocó
Municipio de Sipí

ARTICULO 42° PROPOSITO DEL PLAN	103
--	------------

CAPITULO IX

DESARROLLO SOCIAL, OBJETIVOS, ESTRATEGIAS Y METAS

ARTICULO 43° EDUCACION	104
ARTICULO 44° SALUD Y SEGURIDAD SOCIAL	106
ARTICULO 45° RECREACION CULTURA Y DEPORTES	107
ARTICULO 46° VIVIENDA	108
ARTICULO 47° EMPLEO	109
ARTICULO 48° SERVICIOS PUBLICOS	110
ARTICULO 48° GRUPOS VULNERABLES	113
ARTICULO 49° PREVENCION DE DESASTRES	114
ARTICULO 51° ORGANIZACIÓN Y PART CIUDADANA	115

CAPITULO X

PROPOSITO DE CRECIMIENTO ECONOMICO

ARTICULO 52° DESARROLLO AGROP SOSTENIBLE	116
ARTICULO 53° DESARROLLO FORESTAL	117
ARTICULO 54° EXPLOTACION PESQUERA	118
ARTICULO 55° EXPLOTACION MINERA	119
ARTICULO 56° VIAS Y TRANSPORTES	120
ARTICULO 57° CAPACITACION Y ORG EMPRESARIAL	121
ARTICULO 58° MEDIO AMBIENTE	122

República de Colombia
Departamento del Chocó
Municipio de Sipí

CAPITULO XI

FORTALECIMIENTO INSTITUCIONAL

ARTICULO 59° FORTALECIMIENTO INSTITUCIONAL	123
---	------------

CAPITULO XII

INGRESOS Y FINANZAS MUNICIPALES

ARTICULO 60° INGRESOS Y FINANZAS MUNICIPALES	127
---	------------

TITULO V

INSTRUMENTOS DE GESTION DEL PLAN

CAPITULO XIII

ARTICULO 61° SEGUIMIENTO CONTROL Y EVALUACIÓN	130
--	------------

SEGUNDA PARTE

PLAN PLURIANUAL DE INVERSIONES

ARTICULO 62° PLAN PLURIANUAL DE INVERSIONES	133
ARTICULO 63° PROYECCIONES FINANCIERAS	134
- Resumen de la Inversión por Sectores	154

República de Colombia
Departamento del Chocó
Municipio de Sipí

ARTICULO 64° VIGENCIAS Y DEROGATORIAS	156
ANEXOS	157

LISTADO DE TABLAS

**TABLA
PAG**

TABLA N° 1	POBALCIÓN POR DIVISIÓN POLITICA	5
TABLA N° 2	DISTANCIA INTERNA DEL MUNICIPIO	6
TABLA N° 3	POBLACIÓN – 2004	25
TABLA N° 4	POBLACIÓN SEGÚN CONSULTORIA 2004	26
TABLA N° 5	POBLACIÓN PROYECTADA	27
TABLA N° 6	POBLACION POR GRUPOS ETAREO	28
TABLA N° 7	INSTITUCIONES Y CENTROS EDUCATIVOS	29
TABLA N° 8	MATRICULAS Y DOCENTES PREESCOLAR	30
TABLA N° 9	MATRICULAS Y DOCENTES PRIMARIA	32
TABLA N° 10	MATRICULAS Y DOCENTES SECUNDARIA	35
TABLA N° 11	COBERTURA EDUCATIVA	38
TABLA N° 12	DOTACIÓN E INFRAESTRUCTURA EDUCAT	39
TABLA N° 13	PROGRAMAS – SENA – 2004	40
TABLA N° 14	CAUSAS MORBI -MORTALIDAD	41

República de Colombia
Departamento del Chocó
Municipio de Sipí

TABLA N° 15	OFERTA ASISTENCIAL EN SALUD	44
TABLA N° 16	REGIMEN SUBSIDIADO	46
TABLA N° 17	RECREACIÓN Y DEPORTE	49
TABLA N° 18	ATENCION Y PREVENCION DE DESASTRES	52
TABLA N° 19	ORGANIZACIONES	54
TABLA N° 20	PROGRAMAS ICBF – 2004	56
TABLA N° 21	DISTRIBUCION DE LA VIVIENDA	58
TABLA N° 22	RED FLUVIAL	61
TABLA N° 23	SISTEMAS DE ABASTECIMIENTO DE AGUA	66
TABLA N° 24	SERVICIOS PUBLICOS	70
TABLA N° 25	SISTEMAS DE GENERACION DE ENERGIA	72
TABLA N° 25	PRODUCCION AGRICOLA - 2003	75
TABLA N° 26	PRODUCCION PECUARIA - 2003	76
TABLA N° 27	PRODUCCION DE METALES	79
TABLA N° 28	PRODUCCION FORESTAL	82
TABLA N° 29	RED HIDROGRAFICA DEL MUNICIPIO	86
TABLA N° 30	PRINCIPALES ESPECIES VEGETALES	88
TABLA N° 31	PRINCIPALES ESPECIES DE FAUNA	90

República de Colombia
Departamento del Chocó
Municipio de Sipí

TABLA N° 32	AVES EN VIA DE EXTINCION	91
TABLA N° 33	MAMIFEROS EN VIA DE EXTINCION	91
TABLA N° 34	PLANTA DE PERSONAL	95
TABLA N° 35	PLANTA ADMINISTRACION CENTRAL	95
TABLA N° 36	RECURSOS PROPIOS VIGENCIA 2002	97
TABLA N° 37	RECURSOS PROPIOS VIGENCIA 2003	98
TABLA N° 38	RECURSOS PROPIOS VIGENCIA 2004	98
TABLA N° 39	PROYECCION FINANCIERA	
	135	
TABLA N° 40	RESUMEN DE INVERSION POR SECTORES	
	154	
TABLA N° 41	PROYECTOS DE DESARROLLO	
	155	
TABLA N° 42	FUENTE DE FINANCIACION POR AÑO	
	156	

*República de Colombia
Departamento del Chocó
Municipio de Sipí*

ACUERDO _____ /2004

POR MEDIO DEL CUAL SE ADOPTA EL PLAN DE
DESARROLLO DE SIPI

2004 - 2007

*República de Colombia
Departamento del Chocó
Municipio de Sipí*

TABLA DE CONTENIDO

República de Colombia
Departamento del Chocó
Municipio de Sipí

ANEXOS

República de Colombia
Departamento del Chocó
Municipio de Sipí

RELACION DE GRAFICOS

	PAG
GRAFICO N° 1 POBLACIÓN 2004	25
GRAFICO N° 2 POBLACION SEGÚN CONSULTORIA	26
GRAFICO N° 3 MATRICULAS Y DOCENTES PREESCOLAR	30
GRAFICO N° 4 MATRICULAS Y DOCENTES PRIMARIA	32
GRAFICO N° 5 MATRICULAS Y DOCENTES SECUNDARIA	35
GRAFICO N° 6 COBERTURA EDUCATIVA	38
GRAFICO N° 7 REGIMEN SUBSIDIADO	46
GRAFICO N° 8 PLANTA DE PERSONAL	95
GRAFICO N° 9 ADMINISTRACION CENTRAL	96

República de Colombia
Departamento del Chocó
Municipio de Sipí

ACUERDO N° _____ DE 2004
(_____).

Por medio del cual se adopta el **PLAN DE DESARROLLO DEL MUNICIPIO DEL SIPÍ** para el período 2004 - 2007

El Concejo Municipal del SIPÍ
En ejercicio de sus Atribuciones legales y Constitucionales.

ACUERDA:

Art. 1º. ADOPCION: Adóptese, durante el periodo 2004 - 2007, para el Municipio del SIPÍ, el PLAN DE DESARROLLO "**Unidos de las Manos por Sipí**" que se describe a continuación.

PRIMER PARTE

TITULO I.

GENERALIDADES

Art. 2º GENERALIDADES DEL MUNICIPIO.

República de Colombia
Departamento del Chocó
Municipio de Sipí

1. ANALISIS HISTÓRICO: El municipio de Sipí, presenta una etapa histórica que se inicia en el año de 1534 con la fundación de Nohanamá (Gobernación de San Juan); organizada por los españoles y habitada por indígenas Nohanamaes y posteriormente por negros descendientes del África; los primeros fundadores y organizadores de esta gobernación fueron Juan de Solís y Juan de la Cosa, comisionados para ello por Pascual de Andagoya; es esta región la mas antigua después de Santa Maria la antigua del Darién.

En 1556 el conquistador Diego Marín de Ávila, funda la población que actualmente se conoce como Sipí, con el nombre de San Agustín de Ávila. Dicha población se convertiría en uno de lo polos principales para la explotación de minerales del río San Juan.

Para el año de 1596 ante la destrucción que hiciera los Nohonamaes de esta población, los vecinos españoles la reedifican con el nombre de San Agustín de Sipí; es esta fecha que algunos historiadores han tomado como referencia de fundación del municipio de Sipí.

En 1822 el general José Maria Cancino, regreso al chocó

República de Colombia
Departamento del Chocó
Municipio de Sipí

como gobernador, basado en ley 8ª de octubre de 1821, por medio de la cual se establecen cabildos y se nombran algunos alcaldes indígenas, siendo el primer alcalde de Sipí, Ignacio Obebe; de Nohanamá, Domingo Sequiza; de Tadó, Pedro Carrapama y el de juntas del Tamaña (Novita), Antonio Sabogal.

Esta misma ley, incorporó al Chocó al estado soberano del Cauca, incluyendo a Sipí como uno de los distritos del Cantón de San Juan; condición principal confirmada por el decreto ejecutivo 1833, categoría asegurada hasta 1944, en que por medio de la ley 2ª de 1943 y el decreto ejecutivo 2451 se le rebaja a la condición de corregimiento intendencial; en esta condición permanece hasta el 15 de diciembre de 1956, cuando por medio de la ordenanza N° 14 del Consejo Administrativo Departamental, se le regresa a la categoría de Municipio.

2. ASPECTO GEOGRÁFICO: El Municipio de Sipí “Paraíso Ecológico para el Mundo”, se encuentra ubicado en la parte sur oriental del Departamento del Chocó, este ubicado en la República de Colombia; el Municipio está localizado en la región del San Juan Medio, en la hoya hidrográfica de su mismo nombre Sipí (río San Agustín);

República de Colombia
Departamento del Chocó
Municipio de Sipí

la cabecera municipal se ubica a la margen derecha del mismo río cual desemboca al río San Juan y este vierte sus aguas al océano pacífico.

Cuenta con una extensión de 1.561 km² y dista de la capital del Departamento - Quibdó a 173 Km. Aproximadamente. Los límites del municipio de Sipí con relación al Departamento del Valle del Cauca se han venido corriendo progresivamente en desventaja para este municipio; años atrás el Alto de los Páramos era el punto limítrofe, posteriormente se corrió a la Ramada Naranjal, Bolívar el bosque, hasta tener definitivamente como punto de referencia final en el sitio conocido como el embarcadero que se localiza en río garrapatas. Como se puede observar se han perdido kilómetros del territorio sin que autoridad alguna de nuestro Departamento haga algún tipo de reclamación, lo que ha permitido que el Chocó siga perdiendo su territorio, no solo por esta parte sino por casi todo los puntos limítrofes.

3. DIVISIÓN POLÍTICA ADMINISTRATIVA: El municipio de Sipí se divide administrativamente en la cabecera municipal que lleva su mismo nombre; seis (6) corregimientos, entre los cuales tenemos: Cañaveral, San

República de Colombia
Departamento del Chocó
Municipio de Sipí

Agustín, Santa Rosa, Tanando, Barrancón (Taparal) y Charco Largo - La Unión. Además cuenta con las siguientes veredas: La Marquesa, Teatino, Loma de Chupey, las Brisas, Charco Hondo, Chambacú y la comunidad indígena de Sanandosito: en la actualidad tiene establecida seis (6) inspecciones de policía, ubicadas en igual número de corregimientos:

Tabla N° 1 POBLACIÓN POR DIVISIÓN POLÍTICA- 2004

CABECERA MUNICIPAL	POBLACIÓN	PORCENTAJE
SIPÍ – CABECERA	368	10.18
CORREGIMIENTOS	POBLACIÓN	PORCENTAJE
SANTA ROSA	213	5.89
TANANDO	270	7.47
CHARCO LARGO – LA UNIÓN	800	21.13
BARRANCON	365	10.09
CAÑAVERAL	285	7.88
SAN AGUSTIN	280	7.74
VEREDAS	POBLACIÓN	PORCENTAJE
LOMA DE CHUPEY	165	4.56
TEATINO	150	4.15
BUENAS BRISAS	160	4.42
CHAMBACÚ	155	4.28
CHARCO HONDO	120	3.32
MARQUEZA	275	7.60
COMUNIDAD INDÍGENA	POBLACIÓN	PORCENTAJE
SANANDOSITO	108	2.98
TOTAL	3.614	100

Fuente: GPA – Municipio

La Red Vial del Municipio de Sipí se centra principalmente en

República de Colombia
Departamento del Chocó
Municipio de Sipí

la Fluvial; a través de la utilización de motores fuera de borda de 40 HP y botes de hierro y madera principalmente.

En la Tabla siguiente mostraremos las distancias existentes entre la cabecera municipal y algunas comunidades al anterior del municipio, las cuales son calculadas a través de este sistema de transporte, debido a que el municipio no cuenta con si quiera un kilómetro de vía carretable.

Tabla N° 2 DISTANCIA INTERNA EN EL MUNICIPIO DE SIPÍ

COMUNIDADES	DISTANCIA CAB. Km.	COMUNICACIÓN FLUVIAL TIEMPO
SIPÍ cabecera		
Tanando	5	20 minutos
Santa Rosa	10	30 minutos
Teatino	30	1 hora y 30 minutos
Sonandosito	55	2 horas y 45 minutos
Loma de Chupey	27	1 hora y 20 minutos
Marquesa	20	1 hora
Cañaverál	40	2 horas
San Agustín	50	2 horas y 30 minutos
Las Brisas	60	3 horas
Chambacú	70	3 horas y 30 minutos
Charco Largo - La Unión	90	5 horas
Charco Hondo	145	6 horas y 20 minutos
Barrancón	140	6 horas

Fuente: Alcaldía Municipal - Gestores Públicos Asociados.

4. SITUACIÓN DEL TERRITORIO: El Art. 55 transitorio de la Constitucional Política vigente; desarrollado posteriormente por la Ley 70 de 1993, reconoció a las

República de Colombia
Departamento del Chocó
Municipio de Sipí

Comunidades Negras del País, el derecho a la propiedad colectiva sobre los territorios que han venido ocupando Ancestral e Históricamente en el pacífico Colombiano y en otras Regiones del País con condiciones similares de ocupación.

En el municipio de Sipí se realizó el proceso de titulación de tierra colectiva en todo el territorio, la organización encargada de este proceso es ASOCIACION CAMPESINA DEL MEDIO SAN JUAN (ACADESAN), ONG con asiento e ingerencia en este territorio. A través de la resolución N° 043 del 11 de junio de 1.987 se constituyó la reserva indígena de la comunidad Chamí, asentada en los Municipios de Bolívar y el Dóvio en el Departamento del Valle y en el Municipio de Sipí - Departamento del Chocó con una superficie de 15.730 hectáreas aproximadamente, correspondiéndole a este último cerca de 25% de este territorio.

La comunidad indígena de Sanandosito, se encuentra en proceso de conversión de reserva a resguardo indígena, esto mediante informe realizado por el Instituto Colombiano de Reforma Agraria (INCORA).

República de Colombia
Departamento del Chocó
Municipio de Sipí

Del total de la población del municipio de Sipí, solo el 2.98% es indígena ubicada sobre la vertiente del río garrapatas y el resto de la población es negra con un bajo porcentaje de colonos ubicados principalmente en la vertiente alta del río San Agustín (Sipí); estos dedicados principalmente a la explotación de la mediana minería.

5. CLIMA: El Municipio del Sipí recibe las corrientes calidas del pacifico que arrastran gran cantidad de vapor de agua, originando la formación de cúmulos de nubes y por lo tanto baja luminosidad (ocasionando días cortos), este sistema de nubosidad conlleva a la producción de lluvias torrenciales en mayor parte las primeras horas de la noche y en la mañana; a pesar de las permanentes lluvias, los periodos de mayor intensidad lluviosa comprende los meses de abril a julio a diciembre siendo el mes de octubre donde se presenta la mayor pluviosidad, este fenómeno y esta lluviosidad disminuye principalmente en el mes de enero.

En este ente territorial predomina un clima cálido húmedo, con una temperatura promedio de 28° C; debido a la topografía del terreno se presentan los siguientes pisos térmicos.

República de Colombia
Departamento del Chocó
Municipio de Sipí

Se presenta una buena disponibilidad de agua, tanto a nivel de lluvias como en el caudal de los ríos, aguas de escorrentía subterráneas, presentándose un nivel freático supremamente alto, lo cual causa dificultades a la ejecución de obras de infraestructura que requieran excavaciones; claro está que esto ocasiona problemas al incrementar el peso del suelo en especial en las laderas que poseen algunos materiales sin mayor cohesión, produciendo deslizamiento e incluso avalanchas debido a la atracción realizada por la fuerza de gravedad.

6. HIDROGRAFIA: El sistema hidrográfico del territorio del Municipio de Sipí es la base fundamental para el desarrollo de las actividades económicas y el desplazamiento entre sus poblaciones y con el resto del departamento y la Nación.

La red hidrográfica del Municipio de Sipí está conformada principalmente por los ríos San Agustín, Garrapatas y Taparal, el primero afluente del río San Juan y los dos últimos tributarios del río San Agustín convirtiéndose en su principal medio de transporte ante la carencia de vías de comunicación terrestre y aérea.

República de Colombia
Departamento del Chocó
Municipio de Sipí

Tomando el curso del **Río San Agustín** aguas abajo, encontramos que a este vierten sus aguas los siguientes afluentes a través de su margen derecha: Taparal, Barrancón, Culebrero, Agua Clara, Agua Sucia, el Naranjo, Teatino, Chupey, Pameba, Tocolmo, Pichinde, la Guaca, San Francisco, Chocó, Guadalupe, El Paso, Yagua, Las Piedras y Lambe Sal y en la margen izquierda tenemos a: La Troja, Frutacio, Madre Vieja, Zancudo, Chontaduro, la Sierpe, pantano, San Pablito, Docoidó, Colorado, Cucurupí, Tortuguito Hondita, Remolino Hondo, San Jorge, La Miel y Chorro Lindo (Quebrado de donde se abastece el acueducto de la cabecera municipal).

El **Río Garrapatas**, es otra de las arterias fluviales de importancia para este territorio, este cuenta con las siguientes quebradas y riachuelos: Mojordó, San Lorenzo, Sanando, Sanandosito, Santa Lucía, La Vaca, Guadualito, Soroviata, Ortiz, Tortuguito San Lorenzo, Sanandosito, Santa Lucía, la Vaca, Guadualito, Soroviata, Ortiz, Tortuguito, Coló Barco, Tapuden, La Mesa, Tamboral, Moja Huevo, Inquirra, el Guineo, Río Ordó, Río San Jorge y Río Reyedó.

También importante para el Municipio la cuenca del **Río Taparal**, en atención a las comunidades que están asentadas

República de Colombia
Departamento del Chocó
Municipio de Sipí

a lo largo de la misma y por ser las más pobladas del territorio. Entre los principales afluentes de este río podemos mencionar los siguientes: Río Negro, Río Cajón, Quebrada San Cristóbal, Quebrada Demercho, Jumao y Loma Mocha.

Debido a lo escarbado de los ríos presentan grandes caudales, en especial en épocas de lluvia, por lo que el proceso de crecimiento es relativamente rápido, presentándose inundaciones periódicas en la localidades ubicadas en sitios bajos, claro esta que las crecientes solo permanecen durante el tiempo en que se presentan las lluvias salvo de que estas sean continuas.

En su gran mayoría los ríos nacen en la Serranía de los Paraguas, al oriente del Municipio y en la parte norte, los cuales en su trayecto se van uniendo entre si para desembocar a cursos de aguas, quebradas y ríos de mayor cause, hasta que finalmente vierten sus aguas al Río San Juan.

El patrón de drenaje es subparalelo donde los cursos de aguas corren relativamente paralelos, en sentido norte - sur, en este tipo de patrones de drenaje se presenta elevados niveles de escorrentías superficial, roca madre impermeable y suelo

República de Colombia
Departamento del Chocó
Municipio de Sipí

de baja permeabilidad, con lo cual se incrementa el volumen de agua que cae a los ríos, aumentando el caudal de los mismos y a la vez incidiendo en el desbordamiento y cambios de curso de estos, hechos que suceden frecuentemente en este Municipio, debido a la tala indiscriminada de los bosques y la minería que se ejerce sin ningún tipo de control

Sipí la cabecera Municipal es el centro Administrativo en donde se llevan todos los procesos de la vida Municipal y en donde tienen asiento varias entidades del orden Municipal, Departamental y Nacional.

7. **ACTIVIDADES ECONÓMICAS:** Las principales actividades económicas del Municipio del Sipí son: la minería, la agricultura la explotación forestal y en pequeña escala la actividad pecuaria.

La Minería se desarrolla en forma rudimentaria, (Mazamorreo) y con moto bombas y en algunos casos con maquinaria pesada (retroexcavadoras). Las principales explotaciones se localizan en la parte alta de sus ríos.

La agricultura es tradicional de pan coger y se destacan los cultivos de Maíz, Arroz, Papa China, Yuca, Plátano y frutales

República de Colombia
Departamento del Chocó
Municipio de Sipí

(Borojó, Piña, Limón, Lulo etc.).

Otra actividad importante es la explotación forestal pero con el agravante que es explotada por foráneos, los cuales la comercializan principalmente hacia Buenaventura

Art. 3º PRINCIPIOS GENERALES DEL PLAN.

Las actuaciones del Gobierno Municipal del Sipí en busca de soluciones colectivas a los problemas Sociales, Ambientales, Administrativos y Económicos de su población se orientará por los siguientes principios rectores:

- 1. HONESTIDAD:** Esta administración tendrá como principio fundamental la sencillez, honestidad, pulcritud y transparencia en todos sus actos; impulsaremos Ética ciudadana y el sentido de dignidad, nos opondremos al despilfarro, la ostentación y el enriquecimiento a cualquier precio.
- 2. TRANSPARENCIA:** Todos los actos de la Administración serán abiertos; sus decisiones se fundamentarán en criterios legales y de conveniencia para la institución y las comunidades.

República de Colombia
Departamento del Chocó
Municipio de Sipí

- 3. RESPETO:** Respetaremos las diferencias de conceptos por tal motivo tomaremos de acciones de consenso, sin imposiciones y desconocimiento sobre los valores y oportunidades que ofrecen estas diferencias.

- 4. PARTICIPACION:** Pretendemos en este plan, lograr altos niveles de participación y acercamiento entre los diferentes sectores de la sociedad civil y la administración Municipal, garantizaremos la participación activa de la Comunidad organizada en las diferentes etapas de este plan, para alcanzar concreción y consenso.

- 5. EQUIDAD:** Se busca que existan igualdad de deberes y derechos frente a las responsabilidades sociales, se debe trabajar con todas las comunidades sin el deterioro o menoscabo de los grupos vulnerables de la población.

- 6. COHERENCIA:** Este plan estará articulado al programa de Gobierno del actual Alcalde y a los planes de Desarrollo Departamental y Nacional.

- 7. AUSTERIDAD:** Se buscará un uso racional y eficiente de los recursos durante los (4) años de Gobierno, buscando

República de Colombia
Departamento del Chocó
Municipio de Sipí

siempre el cumplimiento de los objetivos y metas aquí propuestas.

8. CONTINUIDAD: Las futuras Administraciones Municipales deben garantizar la real ejecución y culminación de los planes, programas y proyectos aprobados en el plan de Desarrollo Municipal y en el Esquema de Ordenamiento Territorial EOT.

9. CONSISTENCIA FINANCIERA: El plan contará con los recursos previstos en la Ley 715 de 2001, los recursos propios y la Gestión de la Administración para acceder a recursos del Departamento, la Nación e Internacionales.

De todas maneras el plan de Inversiones deberá ser consistente con las proyecciones de ingresos y de financiación que reciba el Municipio en sus (4) años.

CAPITULO I.

FUNDAMENTOS DEL PLAN

ART. 4° - FUNDAMENTOS LEGALES Y TECNICOS.

República de Colombia
Departamento del Chocó
Municipio de Sipí

El plan de Desarrollo Municipal del Sipí 2004 - 2007, **“Unidos de las manos por Sipí”**, se enmarcará dentro de los parámetros y lineamientos Técnicos, Jurídicos y Legales que regulan esta materia a saber:

- Constitución política de Colombia
- Ley 99 de 1993
- Ley 70 de 1993
- Ley 101 de 1993
- Ley 100 de 1993
- Ley 105 de 1993
- Ley 152 de 1994
- Ley 131 de 1994
- Ley 134 de 1994
- Ley 142 de 1994
- Ley 115 de 1994
- Ley 141 de 1994
- Ley 160 de 1994
- Ley 181 de 1995
- Ley 344 de 1996
- Ley 358 de 1997
- Ley 388 de 1997
- Ley 617 de 2000
- Ley 715 de 2001

República de Colombia
Departamento del Chocó
Municipio de Sipí

- Ordenanzas y Acuerdos relacionados con el tema.

También se utilizarán como instrumentos o herramientas de gestión que ofrecen de manera directa lineamientos sobre la materia: Plan de Desarrollo Nacional, Plan de Desarrollo Departamental y Planes y Proyectos Sectoriales Formulados, los lineamientos de los diferentes fondos de Cofinanciación (Regalías, FINDETER, IPSE Etc.) , y los planes y programas de los diferentes Ministerios.

Art. 5º- FUNDAMENTOS POLITICOS

El plan de Desarrollo se fundamentará en el Plan de Gobierno del Actual Alcalde Municipal ***“Unidos de las Manos por Sipí”***, el cual recibió el respaldo de la mayoría de los pobladores del Sipí; todo lo anterior se fundamenta legalmente en la Ley 131 de 1994 o Voto Programático, por tal motivo el Plan de Gobierno respaldado en forma democrática; plantea un Gobierno Municipal comprometido a liderar procesos que conduzcan al Desarrollo Integral de todos los Sipianos.

De igual manera la propuesta de Gobierno busca liderar las políticas, la gestión y ejecución de planes, programas y proyectos que contribuyan al mejoramiento de la calidad de

República de Colombia
Departamento del Chocó
Municipio de Sipí

vida de los habitantes del Municipio de Sipí; todo ello enmarcado en un espíritu de impacto en la Región, el País y el Mundo.

Art. 6º- VISION DEL PLAN

Se busca hacer del Municipio del Sipí una empresa competitiva, que permita el aprovechamiento del potencial educativo, cultural, deportivo y biodiverso; de idéntica manera que la Administración ha dirigido, sea reconocida por su excelente atención y vinculación con la comunidad, la calidad de su gestión, el impacto socioeconómico de los proyectos que se promuevan, la adecuada prestación de los servicios públicos y su capacidad de liderazgo, para afrontar los diversos problemas que se susciten.

Art. 7º - MISION DEL PLAN

Propender por el mejoramiento de la calidad de vida del habitante de Sipí, ejecutando el Plan de Desarrollo Municipal, como fiel producto de un amplio proceso de concertación, representado en el respaldo popular, estructurando y promoviendo proyectos viables que impulsen el desarrollo socioeconómico de la comunidad Sipiense, dentro de un marco

República de Colombia
Departamento del Chocó
Municipio de Sipí

de participación.

Art. 8°.- INTERRELACION CON OTROS PLANES

El proceso de elaboración y formulación del presente Plan de Desarrollo ha sido ampliamente participativo y legitimado por los distintos actores de la vida Municipal, ha sido además concebido bajo el principio de coordinación para efecto de garantizar la armonía y coherencia entre las actividades que se propone realizar al interior del Municipio y las que a su vez realicen el Departamento y la Nación.

CON EL PLAN DE DESARROLLO NACIONAL.

La ley 812 del 2003 aprobó el Plan de Desarrollo Nacional ***“Hacia Un Estado Comunitario”***. Las bases de este plan se orientan hacia la constitución de un Estado Comunitario, definido a partir de (3) componentes: Primero, como un “Estado Participativo”, que involucre a la ciudadanía en la conservación de los fines sociales; segundo, como un “Estado Gerencial”, que invierta con eficiencia y Austeridad, los recursos Públicos y Tercero Un “Estado Descentralizado” que privilegie la autonomía regional con transparencia, responsabilidad política y participación comunitaria.

*República de Colombia
Departamento del Chocó
Municipio de Sipí*

Igualmente las bases del Plan de Desarrollo Nacional propone
(4) Objetivos para alcanzar este Estado Comunitario:

1°.- BRINDAR SEGURIDAD DEMOCRÁTICA A LOS COLOMBIANOS : Entendida la Seguridad Democrática como “ El Ejercicio de una autoridad efectiva que sigue las reglas, contiene y disuade a los violentos y esta comprometida con el respecto a los derechos humanos, el pluralismo y la participación ciudadana”.

Este objetivo plantea diferentes temas:

1. Cultivos Ilícitos, Desplazamiento y Conflicto.
2. Fortalecimiento del Servicio de Justicia
3. Cultura, Deporte y Convivencia.
- 4 Política de Relaciones Internacionales y Cooperación Internacional.

2°.- CRECIMIENTO ECONÓMICO SOSTENIBLE Y GENERACION DE EMPLEO: Este Objetivo plantea temas como:

1. Confianza, Inversión y Crecimiento Económico.
2. Gasto Público e Inversión Privada.
3. Papel del Emisor y el manejo de la Deuda Externa.

República de Colombia
Departamento del Chocó
Municipio de Sipí

4. Impulso a la Vivienda y la Construcción
5. Impulso a la Infraestructura Estratégica en Transporte
6. Ciencia Tecnológica e Innovación.
7. Competitividad
8. Comercio Internacional
9. Sostenibilidad Ambiental
10. Generación de Empleo

3°.- CONSTRUIR EQUIDAD SOCIAL: Plantea como pilar “La Revolución Educativa”, en temas como cobertura, calidad y eficiencia:

1. Ampliación y mejoramiento de la protección y la seguridad Social
2. Seguridad Social en Salud
3. Protección a la familia, la Juventud y la niñez

- 4 La Mujer y la Juventud
5. Atención a Ancianos Pobres e Indigentes
6. Atención a la población con discapacidad
7. Atención y Protección a la Población Desplazada
8. Impulso a la Economía Solidaria
9. Manejo Social del Campo

República de Colombia
Departamento del Chocó
Municipio de Sipí

10. Capitalismo Social en Servicios Públicos
11. El Suelo Urbano
12. Calidad de Vida Urbana
13. Prevención y Mitigación de Riesgos Naturales
14. Fortalecimiento de Grupos Étnicos

4º.- EFICIENCIA Y TRANSPARENCIA DEL ESTADO:

Busca reducir la corrupción, el clientelismo y la politiquería, se plantean varias acciones y temas para alcanzar este objetivo:

1. Reforma Política
2. La participación de la Sociedad Civil y el Estado Comunitario
3. Reforma a la Administración Pública
4. Transparencia y lucha contra la Corrupción
5. Descentralización y Desarrollo Territorial
6. Ordenamiento Territorial

CON EL PLAN DE DESARROLLO DEPARTAMENTAL.

En la actualidad se discute el Plan de Desarrollo Departamental "*El Anhelado de un Pueblo*", el cual a pesar de no haber sido aún aprobado, su propuesta de Gobierno y ejes temáticos se enmarcan en la problemática del Municipio de

República de Colombia
Departamento del Chocó
Municipio de Sipí

Sipí.

Este Plan plantea (3) grandes estrategias, que a su vez incluyen varios temas importantes para el Desarrollo del Chocó.

1°.- ESTRATEGIA SOCIAL: Tiene que ver con las equidad Social y el Desarrollo Humano e incluye: Educación, Salud y Seguridad Social, Violencia y Desplazamiento, Atención y Prevención de Desastres, Tenencia de la Tierra, Recreación y Deportes y Cultura y Valores Regionales.

2°.- ESTRATEGIA PRODUCTIVA Y GENERACION DE EMPLEO: Tiene como pilares la infraestructura (Vial, Eléctrica, Portuaria, Servicios Públicos, Vivienda) y la Empresa (Venta de Servicios Ambientales, Explotación Minera Limpia, Turismo Ecológico, Pesca Fluvial y Marítima, Aprovechamiento Forestal, Fomento Agropecuario y Medio Ambiente, Zona Franca Eco turística y Sector Informal y Micro Empresarial).

3°.- ESTRATEGIA INSTITUCIONAL: Que incluye temas como: Saneamiento Fiscal, Cooperación Internacional, Fortalecimiento Institucional, Fortalecimiento Financiero, Agenda Pacifica XXI, Organización y Participación Ciudadana y Comunicación.

Todos estos temas planteados en los (4) Objetivos del Plan de

República de Colombia
Departamento del Chocó
Municipio de Sipí

Desarrollo Nacional y el eje fundamental del Plan de Desarrollo Departamental; el “Anhelos de un pueblo”, serán tenidos en cuenta en la formulación de las políticas y estrategias del Plan de Desarrollo Municipal del Sipí, de tal manera que se articule con los lineamientos Departamentales y Nacionales. De igual manera se buscará que las políticas Nacionales y Departamentales aquí articuladas, sirvan de base para la gestión de recursos que apoyen la financiación del Plan de Desarrollo Municipal del Sipí.

ART. 9º- CONTENIDO DEL PLAN: La Ley 152 de 1994, señala que los planes de las entidades territoriales estarán conformados por dos (2) partes: una Estratégica y un Plan Plurianual de Inversiones de mediano y corto plazo.

TITULO II

SINTESIS DEL DIAGNOSTICO MUNICIPAL

CAPITULO II

ASPECTOS SOCIALES

ART. 10º- DEMOGRAFIA.

República de Colombia
Departamento del Chocó
Municipio de Sipí

- POBLACIÓN

La población del DANE proyectada para el año 2004 del Municipio del Sipí es de 2545 habitantes. Sipí su cabecera Municipal cuenta con una población de 322, equivalente al 12.65 %, del total de la población y el resto del Municipio o zona rural con 2223 habitantes, es decir el 87.35%. Para el 2004 la población del Sipí representa el 0.78% de la población total del Departamento, en su mayoría es de etnia negra o sea 96.39%; el otro 4.9% lo representan los mestizos, blancos e indios. La tabla y el gráfico subsiguientes, dan clara explicación de la situación desde el punto de vista poblacional

Tabla N° 3 POBLACIÓN 2004

POBLACIÓN	TOTAL	%
URBANA	322	12,65
RURAL	2223	87,35
TOTAL	2545	100

FUENTE: DANE - DASALUD

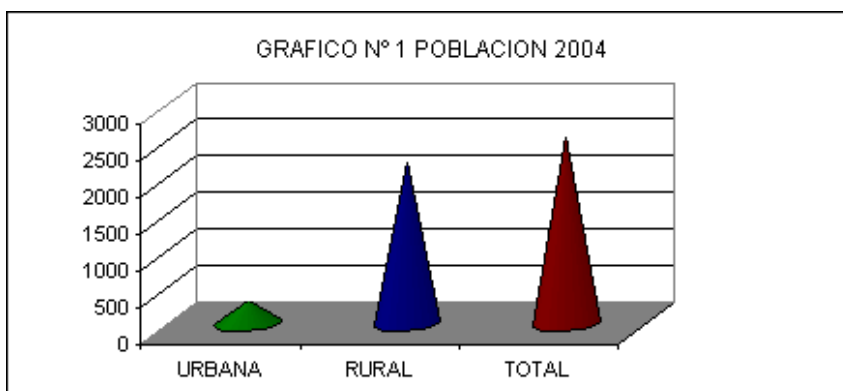

República de Colombia
Departamento del Chocó
Municipio de Sipí

Como se puede ver en la tanto en la tabla siguiente como en el gráfico N° 2; en el estudio realizado por la consultoría, con la participación activa de actores fundamentales de cada una de las comunidades, la población del Municipio de Sipí, en los últimos años a tendido a crecer y no ha decrecer como lo establece el DANE, de acuerdo al Censo de 1993 y con las proyecciones preestablecidas hasta el año 2007. Existen varios factores entre los cuales resaltamos el hecho de que la comunidad de Charco Largo que anteriormente era una Vereda, paso a ser un Corregimiento y su población que solo ascendía a 175 habitantes, pasaron a 800 habitantes, debido a que comunidades (Serpa, Calle Mansa, etc.), establecidas en la vertiente del río Cajón se trasladaron a esta comunidad; otro factor ha sido la presencia de organismo del estado como es la Fuerza Pública (Policía), que cuenta con 80 efectivos, algunos con sus respectivas familias, entre otros

Tabla N° 4 POBLACIÓN SEGÚN ESTUDIO DE LA CONSULTORÍA

LOCALIDAD	POBLACIÓN	PORCENTAJE
SIPÍ – CABECERA	368	10.18
SANTA ROSA	213	5.89
TANANDO	270	7.47
CHARCO LARGO – LA UNIÓN	800	21.13
BARRANCON	365	10.09
CAÑAVERAL	300	7.88
SAN AGUSTIN	280	7.74
LOMA DE CHUPEY	200	4.56
TEATINO	150	4.15

República de Colombia
Departamento del Chocó
Municipio de Sipí

BUENAS BRISAS	160	4.42
CHAMBACÚ	155	4.28
CHARCO HONDO	100	3.32
MARQUEZA	275	7.60
C.I SANANDOCITO	108	2.98
TOTAL	3614	100

FUENTE: GESTORES PÚBLICOS ASOCIADOS LTDA

GRAFICO Nº 2 POBLACIÓN SEGÚN CONSULTORIA

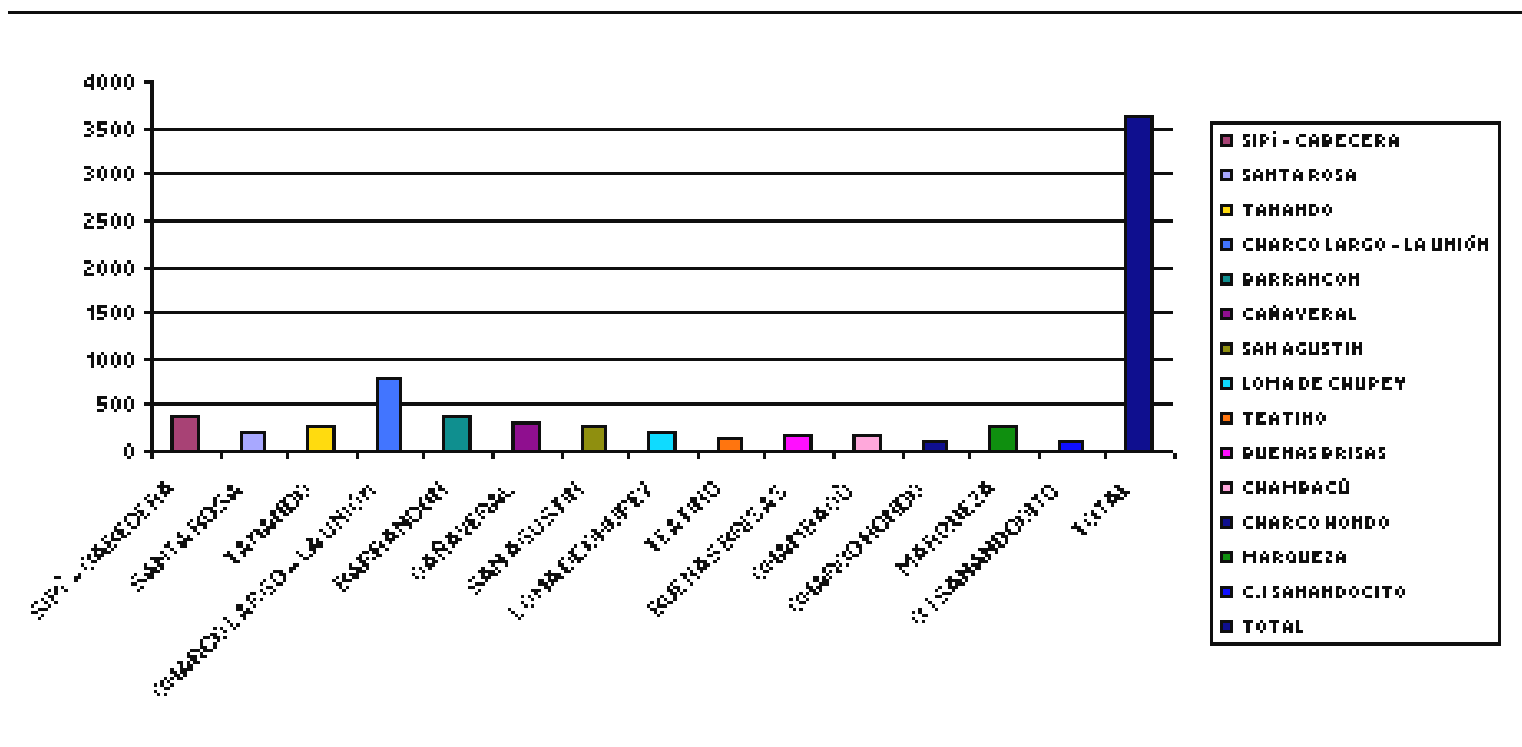

- **DENSIDAD POBLACIONAL:** Teniendo en cuenta la extensión del territorio la densidad poblacional del Sipí es de 1.54 habitantes por km², frente a 8.99 habitantes por km² que es la densidad del Departamento del Chocó; 62.41 habitantes por km² la del occidente Colombiano y 31.43 habitantes por km² el promedio Nacional.

República de Colombia
Departamento del Chocó
Municipio de Sipí

- **TASA DE CRECIMIENTO:** En los últimos años, el crecimiento poblacional en Sipí ha sido según el DANE decreciente, con una tasa de crecimiento anual del -0.20%, muy por debajo de la tasa Departamental que es del orden de 0.42%

Tabla N° 5 POBLACION PROYECTADA
Tasa de crecimiento - 0.20

AÑO	POBLACION
2000	2568
2001	2561
2002	2554
2003	2549
2004	2545
2005	2540
2006	2535
2007	2530

FUENTE: DANE

- **POBLACION POR GRUPO ETÁREO:** La población del Municipio es Joven en su mayoría, encontrándose que la niñez (1- 14 años) representan el 39.01% de la población; la juventud (15 - 29 años) representan el 24.79%; la población adulta (30- 60 años) representa el 27.37%; los adultos mayores (> de 60 años) representan solo el 5.87%

Tabla N° 6 POBLACION POR GRUPO ETAREO

RANGO DE EDAD	POB TOTAL	PORCENTAJE	POB / RANGO
0 – 2	2545	7.0	178
3 – 6	2545	10.1	257

República de Colombia
Departamento del Chocó
Municipio de Sipí

7 - 15	2545	23.3	595
16 - 24	2545	16.6	423
> 25	2545	42.9	1092
TOTAL		100	2545

FUENTE: DANE - DASALUD

Art. 11.- EDUCACION.

El sistema de Educación del Sipí esta organizado en un núcleo que cuenta con (1) institución educativa urbana; que comprende la escuela urbana y básica secundaria, media vocacional y técnica y (3) centros educativos rurales; el primero con cuatro escuelas rurales; el segundo con cinco (5) escuelas rurales y el tercero con tres (3) escuelas rurales.

Tabla N° 7 INSTITUCIONES Y CENTROS EDUCATIVOS

INSTITUCIONES O CENTROS	ESTABLECIMIENTOS	URBANO	RURAL	TOTAL
I.E. Liceo Agropecuario San Agustín	+ Liceo Agropecuario San Agustín + Escuela Demetrio Salazar Castillo	1		1
Centro Educativo N° 1 Luís Carlos Galán de Tanando	+ Escuela Luís Carlos Galán de Tanando + Escuela Nueva de Garrapatas + Escuela Indígena de Sanandosito de Garrapatas + Escuela Sagrada Familia de la Marquesa		4	4
Centro Educativo N° 2 Santa Teresita de Cañaverál	+ Escuela Santa Teresita de cañaverál + Escuela Divino Niño de Loma de Chupey + Escuela Santa Cruz de Teatino + Escuela Buenas Brisas		6	1

República de Colombia
Departamento del Chocó
Municipio de Sipí

	+ Escuela Sagrado corazón de Jesús de San Agustín + Escuela Santa Teresita de Jesús de Chambacú			
Centro Educativo N° 3 La Unión Charco Largo	+ Escuela La Unión de Charco largo + Escuela Justiniano Arboleda de Barrancón + Escuela Diego Luís Córdoba de Charco Hondo		3	1
TOTAL		1	13	14

FUENTE: SECRETARIA DE EDUCACIÓN – DIRECCIÓN DE NÚCLEO

ANALISIS DE LA SITUACIÓN POR NIVELES

1. PREESCOLAR.

La población en edad preescolar del Sipí para el año 2003 es de 395 niños aproximadamente, de los cuales solamente se matricularon 261; 26 urbanos y 235 rurales, en 15 grupos; 1 urbano y 14 rurales.

Tabla N° 8 MATRICULA Y DOCENTES PARA PREESCOLAR 2003

INSTITUCIONES Y CENTROS	ALUMNOS		GRUPOS		DOCENTES	
	Urbano	Rural	Urbano	rural	Urbano	rural
Institución Educativa Liceo San Agustín	26		1		1	
C.E. N° 1		89		4		1
C.E. N° 2		52		4		1
C.E. N° 3		94		6		3
SUBTOTAL	26	235	1	14	1	5
TOTAL	261		15		6	

Fuente: Secretaría de Educación - Núcleo Educativo

GRAFICO N° 3 MATRICULAS Y DOCENTES PREESCOLAR

*República de Colombia
Departamento del Chocó
Municipio de Sipí*

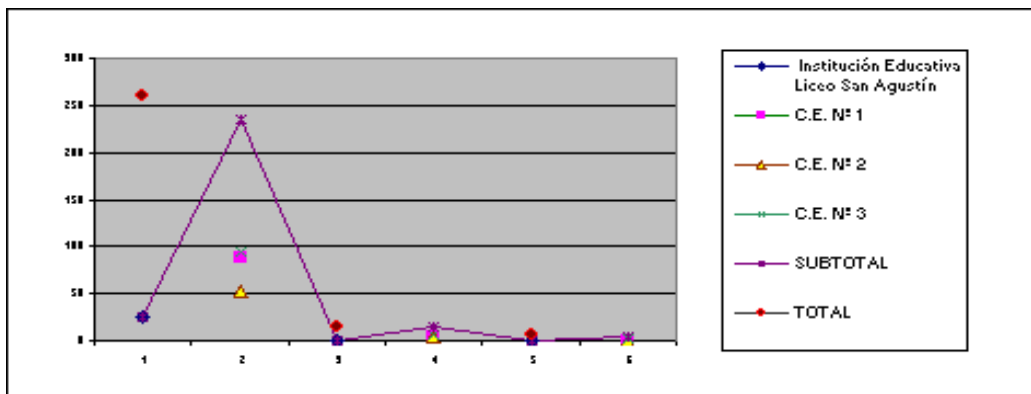

INDICADORES:

- **Relación Alumno - Docente:** Se matricularon 261 alumnos con 6 docentes lo que implica una relación de 43.5 alumnos por docentes. Esto nos indica que el número de docentes existentes es insuficiente para atender la población matriculada; toda vez que a excepción de la cabecera Municipal a los docentes de primaria les corresponde suplir las necesidades de este nivel, descuidando el nivel de Básica primaria

- **Cobertura:** El Municipio tiene una población en edad preescolar de (395) niños aproximadamente, y solo se matricularon (261) lo que muestra una cobertura del 66.1 %, la cual es relativamente igual con relación a los promedios Departamentales y Nacional, los cuales representan un promedio del 66 %, se requieren más acciones para subir este promedio al 100% que sería lo ideal.

República de Colombia
Departamento del Chocó
Municipio de Sipí

- **Relación Alumno - Grupo:** Existen 15 grupos para atender la población matriculada en preescolar que es de 261 alumnos; la relación es de 17.4 alumnos por grupo, esta relación es baja en comparación al promedio Departamental y Nacional, el cual debe ser mínimo de 20 alumnos por grupo en la zona rural.

- **Infraestructura:** Existen 15 aulas dedicados al preescolar (1) en la zona urbana y 14 en la zona rural. Algunas de estas aulas presentan deterioro, no tienen adecuadas unidades sanitarias y carecen de pozo séptico.

- **Dotación:** La Dotación en general es deficiente, no existen materiales didácticos adecuados, escasez en pupitres y biblioteca.

- **Docentes:** Existen (6) docentes para 15 grupos; lo que obliga a la vinculación de maestros para suplir esta necesidad; además se requiere una adecuada capacitación de estos docentes ya que manejan niños de edad muy baja en años y de allí se requiere la mejor y mayor formación ya que estos serán el futuro del municipio y por que no decir del departamento y de la nación.

2. BASICA PRIMARIA

República de Colombia
Departamento del Chocó
Municipio de Sipí

El nivel de básica primaria se ofrece en todo el Municipio a través de los (3) centros educativos rurales y una (1) Institución Educativa. Existen (5) grupos urbanos y (28) grupos rurales para un total de (33) cursos o grupos; un total de (799) alumnos matriculados; (109) zona urbana y (690) zona rural.

Tabla N° 9 MATRICULA Y DOCENTES PARA BÁSICA PRIMARIA 2003

INSTITUCIONES Y CENTROS	ALUMNOS		GRUPOS		DOCENTES	
	Urbano	Rural	Urbano	Rural	Urbano	Rural
Institución Educativa Liceo San Agustín	109	0	5	0	4	
C.E. N° 1	0	267		10		1
C.E. N° 2	0	176		7		5
C.E. N° 3	0	247		11		8
TOTAL	799		33		18	

Fuente: Secretaría de Educación - Núcleo Educativo

GRAFICO N° 4 MATRICULA Y DOCENTES B. PRIMARIA

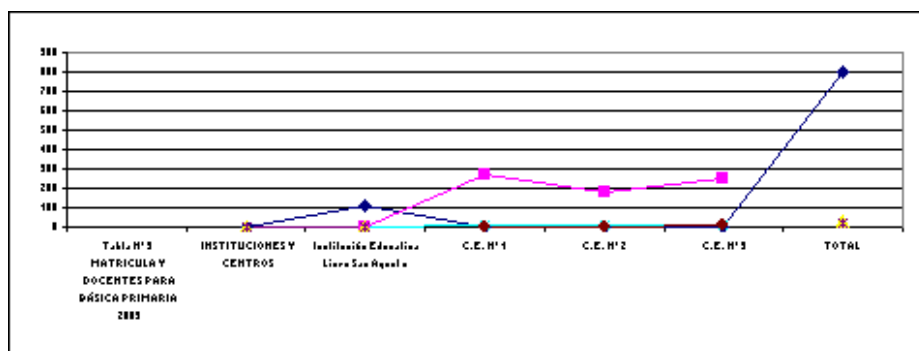

INDICADORES

- **Relación Alumno - Docentes:** Para el 2003 se matricularon en básica primaria (799) alumnos que fueron atendidos por

República de Colombia
Departamento del Chocó
Municipio de Sipí

(18) docentes, encontrándose una relación de 43.39 estudiantes por docente; la relación es muy alta toda vez que hay muy pocos docentes por alumnos; además tal y como lo dijimos en la parte anterior a los profesores de primaria les toca suplir las necesidades en el nivel de preescolar.

- **Relación Alumno - Grupo:** Existen 33 grupos entre urbanos y rurales para atender los 799 alumnos matriculados en primaria; estos nos da una relación de 24.21 alumnos por grupo; esta relación nos muestra que a pesar de que existen establecimientos educativos en todas las comunidades, existe la necesidad de construir nuevas aulas para primaria en algunas localidades del Municipio como son Barrancón, Loma de Chupey, Santa Rosa, Teatino, entre otras.

- **Infraestructura:** Tal y como se dijo anteriormente, es necesario reparar y/o ampliar las aulas de algunos de los establecimientos educativos; se hace necesario construir y mejorar las unidades sanitarias y posos sépticos en casi todas las escuelas del Municipio.

- **Cobertura:** El Municipio de Sipí cuenta con una población en edad escolar para primaria de (925) niños y se matricularon (799), lo que nos da una cobertura del 86.37% que es buena

República de Colombia
Departamento del Chocó
Municipio de Sipí

para el Municipio según los promedios Nacionales y Departamental; lo ideal sería llegar al (100%) de cobertura en primaria.

- **Dotación:** Es relativamente mala, principalmente en establecimientos como el de la Marquesa, Teatino, Barrancón y Sanandosito. Se requieren pupitres, material didáctico, biblioteca, archivadores y escritorios de profesores; esto ayudaría a mejorar la calidad de la educación en el Municipio.

- **Docentes:** Existen (18) docentes para básica primaria, los cuales no son suficientes, por los argumento anteriormente expuestos para atender la población matriculada; por lo tanto se requiere la vinculación de por lo menos 10 docentes para cubrir escuelas como la de Sanandosito, Charco Hondo, que no cuentan con docentes y a comunidades como Tanando, Santa Rosa, San Agustín, Barrancón y Charco largo que requieren de docentes.

3. BASICA SECUNDARIA, MEDIA VOCACIONAL Y TECNICA: El nivel de básica primaria se ofrece en la cabecera municipal para todo el Municipio a través de la institución educativa Liceo San Agustín. Existen seis (6) grupos urbanos; un total de (64) alumnos matriculados; y nueve

República de Colombia
Departamento del Chocó
Municipio de Sipí

docentes.

Tabla N° 10 MATRICULA Y DOCENTES PARA B. SECUNDARIA 2003

INSTITUCIONES Y CENTROS	ALUMNOS		GRUPOS		DOCENTES	
	Urbano	Rural	Urbano	Rural	Urbano	Rural
Institución Educativa Liceo San Agustín	64	0	6		9	0
C.E. N° 1	0	0	0	0	0	0
C.E. N° 2	0	0	0	0	0	0
C.E. N° 3	0	0	0	0	0	0
SUBTOTAL	64	0	6	0	9	0
TOTAL	64		6		9	

Fuente: Secretaría de Educación - Núcleo Educativo

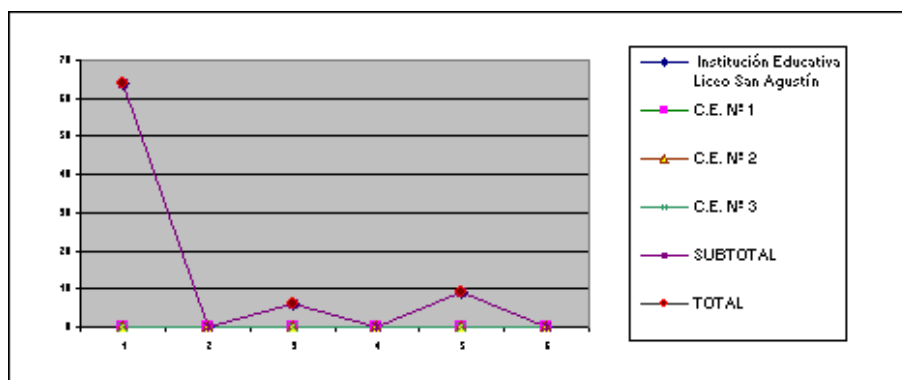

INDICADORES

- **Relación Alumno - Docentes:** Para el (2003) se matricularon (64) alumnos para básica secundaria, media vocacional y técnica, los cuales fueron atendidos por (9) docentes, encontrándose una relación de (7.1) alumnos por docentes. Nos indica que faltan docentes en las áreas de Matemáticas y en el área de la especialidad (Agropecuaria); se requiere vincular más alumnos a este Nivel Educativo y

República de Colombia
Departamento del Chocó
Municipio de Sipí

mejorar la relación y la cobertura.

- **Cobertura:** En el Municipio existen (256) Jóvenes aproximadamente en edad para básica secundaria para el (2003) se matricularon (64), lo que nos da una cobertura del (40.0%), esta cobertura es muy baja y hay que incentivar a los jóvenes a que estudien y se matriculen en su Municipio; para esto hay que mejorar la calidad de la educación e incentivar a docentes y alumnos, para que esta sea mas competitiva.

- **Relación Alumno - Grupos:** Para básica secundaria existen en el Municipio (6) grupos y una matricula de (64) alumnos, lo que nos arroja una relación de (10.67) alumnos por grupo. Esta relación es baja frente a los promedios Departamentales y Nacionales.

- **Infraestructura:** La infraestructura en secundaria en la zona urbana es buena, se requiere mejoramiento de la unidad sanitaria;

- **Dotación:** A pesar que la dotación es buena; se requiere laboratorio con mejores especificaciones técnicas, material

República de Colombia
Departamento del Chocó
Municipio de Sipí

didáctico, pupitres, escritorios y archivadores y una buena biblioteca.

- **Docentes:** Existen (9) docentes para este nivel, los cuales requieren estabilidad, capacitación y actualización permanente Y nombrar los docentes en propiedad en las áreas de matemáticas y técnicas.

COBERTURA EDUCATIVA

Tal y como se manifiesta anteriormente y en la tabla subsiguiente, la cobertura educativa se presenta de la siguiente manera: de un total de 1576 personas en edad escolar solo se encuentran matriculados 1124, existiendo un déficit del 29.70%; por lo tanto requiere que las autoridades del Municipio de Sipí, hagan las gestiones necesarias para aumentar la cobertura de tal forma que se mejore la calidad de vida de los pobladores de esta municipalidad. En el grafico N° 6 también se puede explicar, en donde se muestra que del 100% de la población en edad escolar existen matriculado un mayor número de niños en la primaria, siguiendo en importancia el preescolar y en menor escala los de la básica secundaria y media vocacional y técnica. Lo anterior nos indica que del total de la población en edad escolar o sea 1576, solo se atienden 1124 niños – jóvenes, equivalente al 71.3%,

República de Colombia
Departamento del Chocó
Municipio de Sipí

existiendo un déficit de 29.7%

Tabla N° 11 COBERTURA EDUCATIVA

NIVELES	POB ATENDIDA	COBERTURA (%)	DEFICIT (%)
PREESCOLAR	261	66.07	33.93
BASICA PRIMARIA	799	86.37	13.63
BASICA SECUNDARIA Y MEDIA VOCACIONAL	64	40.00	60.00
TOTAL	1124	71.30	29.70

Fuente: Secretaría de Educación - Dirección de Núcleo

GRAFICO N° 6 COBERTURA EDUCATIVA

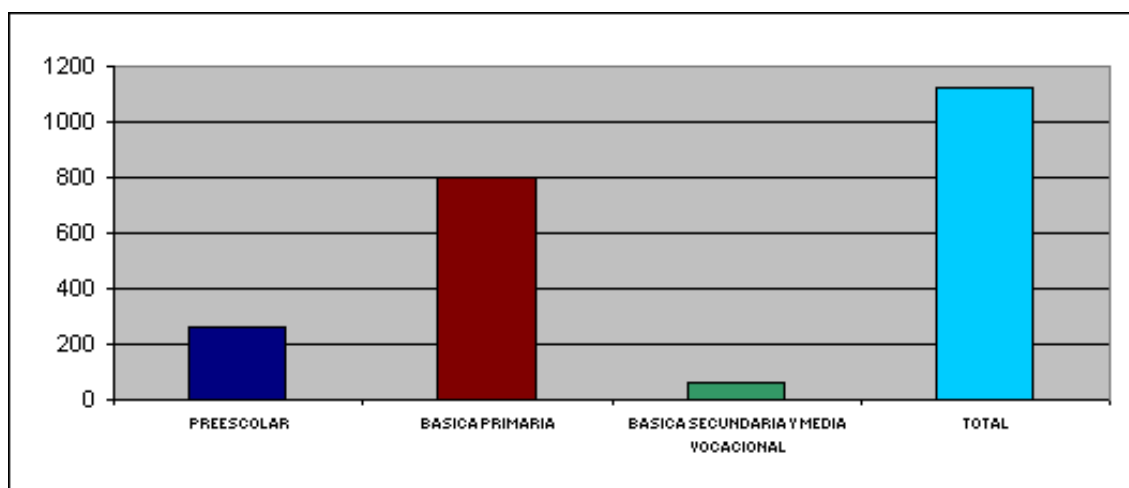

La tabla siguiente nos demuestra el estado de la infraestructura; la carencia de unidades sanitarias y la falta de una buena dotación, tanto de material didáctico, ayudas educativas, bibliotecas y laboratorio mas técnico para el Liceo Agropecuario San Agustín

República de Colombia
Departamento del Chocó
Municipio de Sipí

Tabla N° 13 PROGRAMAS - SENA 2004

CURSO	BENEFICIARIOS	TIEMPO	VALOR
- Criador de Ponedoras y Pollos de Engorde	30	300 Horas	3'720.000
- elaboración de traperos y escobas	30	150 horas	1'860.000
- Mercados Verdes y Biocomercio	30	40 horas	416.000
- Producción Agropecuaria	30	150 horas	1'860.000
TOTAL	120		7'856.000

Fuente: SENA

Art. 12°.- SALUD Y SEGURIDAD SOCIAL.

- CAUSAS DE MORBILIDAD

Los Altos niveles de pobreza de la población, la falta de agua potable, la deficiente infraestructura sanitaria y la baja cobertura y presencia en la prestación de los Servicios Asistenciales de Salud, están estrechamente ligadas a las principales causas de Morbilidad en el Municipio del Sipí.

República de Colombia
Departamento del Chocó
Municipio de Sipí

Tabla N° 14 CAUSAS DE MORBI MORTALIDAD

N°	SERVICIOS	C O B E R T U R A					C A U S A					TOTAL
		0 - 4	5 - 14	15 - 44	45 - 60	MAS 60	EDUC	COB	ACCD	CONT	S.B	
1	I.R.A	34	10	9	3		X				X	56
2	PARASITISMO INTEST	3	10	10	2		X	X			X	25
3	SÍNDROME ANEMICO	2	1	15	12	3	X					23
4	PALUDISMO	1	1	12	4	2	X	X		X	X	20
5	H.P.A			4	6	5	X	X				15
6	ENF ACIDO-PECTICAS			12	1	1	X				X	14
7	INFECC URINARIA						X			X	X	0
8	HERIDAS		2	7					X			9
9	E.D.A	9					X	X			X	9
10	OTRAS ENFERMED	16	11	48	11	12	X	X	X	X	X	98
	TOTAL											269
OBS												

FUENTE: DASALUD

República de Colombia
Departamento del Chocó
Municipio de Sipí

La IRA (*Infección Respiratoria Aguda*), es la enfermedad con mayor incidencia y se presenta en todas las Edades, lo mismo que el parasitismo intestinal, el síndrome anémico y el Paludismo estas se presentan en edades de (1) hasta más de (60) años; es de anotar que Enfermedades como la Hipertensión Arterial y las de Origen Hídrico (Amibiasis, Parasitismo y EDA), la incidencia es baja; es muy preocupante el índice de enfermedades de transmisión sexual y las infecciones en las vías urinarias. De acuerdo a DASALUD, del total de la población del Municipio de Sipí, solo existe el 7.44% de morbilidad.

FACTORES DE RIESGO:

Es Importante Identificar los factores de Riesgos específicos que inciden de una y otra forma en las principales causas de Enfermedades en este Municipio, clasificando los factores de riesgos así:

- **Factores Bióticos:** Asociados Principalmente con la Edad, el Sexo, la Herencia y la Etnia.

República de Colombia
Departamento del Chocó
Municipio de Sipí

- **Factores Culturales** : Costumbres que determinan las condiciones de salubridad de los sitios de Vivienda y trabajo, como hábitos de Higiene Inadecuados , Sedentarismo, Tabaquismo, Alcoholismo, consumo exagerado de Carbohidratos, alto consumo de Sal, Grasas de Origen Animal, Deficiente consumo de proteínas, Automedicación y uso de Fogones de Leña.
- **Factores Ambientales:** Inadecuada disposición de excretas, mala recolección y disposición final de basuras, abundante existencia de pozos y charcos en el medio de viviendas, efecto del clima y la alta pluviosidad.
- **Factores Sociales:** Bajos ingresos familiares, altos porcentajes de NBI, el hacinamiento, la promiscuidad, educación en salud y la violencia intra familiar.

República de Colombia
Departamento del Chocó
Municipio de Sipí

Tabla N° 15 OFERTA ASISTECIAL EN SALUD

N°	POBLACIÓN	POB	D O T A C I O N			E S T A D O E S T B			R E C U R S O H U M A N O					P O B A F I L I A D		
			B	R	M	B	R	M	M E	O	B	E J	A E	P	S I S B E N	B E N E F
1	CENTRO DE SALUD DE SIPÍ	368		X		X			X	X			2			
2	PUESTO DE SALUD TANANDO	270			X		X									
3	PUESTO DE SALU DE CAÑAVERAL	285			X	X										
4	DISP. DE SALU DE TEATINO	150			X		X									
5	PUESTO DE SALUD SAN AGUSTÍN	280			X		X									
6	PUESTO DE SALU DE BARRACON	365			X			X								
7	PUESTO DE SALUD SANTA ROSA	213			X		X									
8	DISP. DE SALU DE SANANDOSIT	108														
9	DISP. DE SALU DE MARQUESA	275			X	X										
10	DISP DE SALUD LOMA DE CHUPÉY	165			X	X										
11	DISP DE SALUD LAS BRISAS	160														
12	PUESTO DE SALU DE CHAMBACU	155			X	X										
13	PUESTO DE SALUD CHARCO LARGO	800			X		X									
14	DISP DE SALU DE CHARCO HONDO	108														
TOTAL		3.614												3.689	2520	68.3
OBS ERVACIONES																

Fuente: DASALUD — CENTRO DE SALUD SIPÍ

M.E= MEDICO; O= ODONTOLOGO; B= BACTERIOLOGO; E.J= ENFERMERA JEFE; A.E= AUXILIAR DE ENFERMERIA; P= PROMOTORA
B= BUENO, R= REGULAR; M= MALO

República de Colombia
Departamento del Chocó
Municipio de Sipí

En el Municipio existe un Centro de Salud en la cabecera Municipal y Puestos de Salud en la mayoría de las comunidades. El estado actual de estos establecimientos en su mayoría están en buen estado, se necesita reparación en la Barrancón, Santa Rosa, Teatino, San Agustín se requiere la Construcción del puesto de Salud de la Comunidad Indígena de Sanandosito. La Dotación del Centro y los puestos es mala; se necesitan Equipos de Trabajo, Droga y personal permanente y capacitado.

El recurso Humano es deficiente, solamente existe un Médico, un Odontólogo y dos Enfermeras en la Cabecera Municipal, se requiere de bacteriólogo, enfermera jefe y auxiliares de enfermería; en la zona rural en el momento de realizar el estudio, ninguna contaba con auxiliares de enfermería o si quiera promotoras de salud. Hay escasez de Boticas comunales y las campañas de Erradicación de malaria son irregulares. El personal en Salud es pagado por el DASALUD y el Municipio; los retrasos en la contratación, las demoras de los pagos y la poca estabilidad de los funcionarios agravan la prestación del servicio en el Municipio.

República de Colombia
Departamento del Chocó
Municipio de Sipí

REGIMEN SUBSIDIADO DE SALUD

Este Componente se esta gastando gran parte de los recursos de Salud del Municipio. En la actualidad existen (2520) Afiliados al régimen subsidiado que representa un 68.3 % de la población total del Municipio; este servicio lo presta la ARS, Selva Salud, con el 100% de los afiliados. Se requiere que el Municipio actualice el SISBEN y se le otorgue carne de afiliados a la población más necesitada y vulnerable, que realmente requiere del servicio a través de este régimen. Así mismo es necesario ampliar la cobertura del régimen Subsidiado para llegar a más población del Sipí; ya que del total de la población o sea 3614 habitantes, el 69.72% están afiliados al Régimen Subsidiado.

Tabla N° 16 REGIMEN SUBSIDIADO

ARS / EPS	N° AFILIADOS	PORCENTAJE
SELVA SALUD	2520	100
TOTAL	2520	100

FUENTE: DASALUD

República de Colombia
Departamento del Chocó
Municipio de Sipí

GRAFICO N° 7 POBLACION REGIMEN SUBSIDIADO

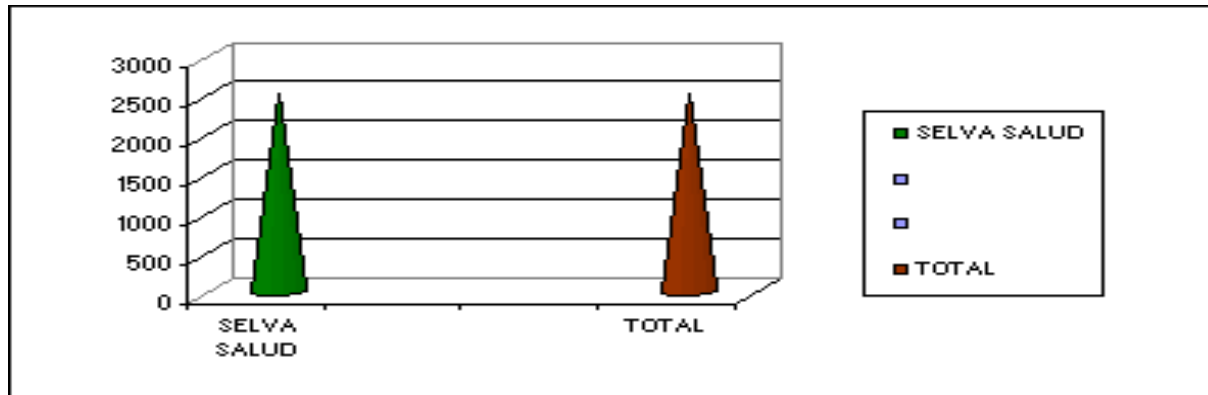

Tanto la tabla anterior como el gráfico N° 7 también nos muestra que a través de la Administradora del Régimen Subsidiado ARS, SELVA SALUD, se presta los servicios de salud al 100% de la población afiliada

Se puede concluir que los principales condicionantes de la oferta de Salud en el Municipio del Sipí son:

- 1 Baja Cobertura de Atención

República de Colombia
Departamento del Chocó
Municipio de Sipí

- 2 Inexistencia de oferta privada de servicios
- 3 Deficientes condiciones locativas y de dotación de los establecimientos de Salud.
- 4 Recursos humano Inestable y poco capacitado.
- 5 Falta de programas de promoción y educación en Salud
- 6 Deficiente Información del SISBEN
- 7 Deficiente cobertura en el Régimen Subsidiado
- 8 Poca atención de DASALUD para resolver los problemas de Salud de la población.

Art.- 13 RECREACION CULTURAL Y DEPORTE.

La Constitución Política Colombiana le otorgó a la Cultura, la Recreación y al Deporte unos

República de Colombia
Departamento del Chocó
Municipio de Sipí

Derechos Sociales. El Gobierno Nacional a través de las transferencias y Ley 181 de 1995 o Ley del Deporte, le entrega las herramientas a las administraciones locales para elaboración y ejecución de los Proyectos Deportivos, Recreativos y Culturales.

- **Recreación y Deporte:** El Municipio del Sipí como en la mayoría de los Municipios del Departamento del Chocó, carece de adecuados espacios para la práctica del Deporte y la Recreación.

A pesar que este Municipio cuenta con un valioso recurso humano, las administraciones locales y departamentales no han invertido los recursos necesarios para desarrollar la actividad deportiva.

De igual manera, el Municipio cuenta con sitios adecuados para la recreación natural (ríos y quebradas); pero se necesita más inversión en parques y centros recreacionales que les posibiliten la sana convivencia y el sano esparcimiento a sus pobladores.

República de Colombia
Departamento del Chocó
Municipio de Sipí

Tabla N° 17 RECREACION Y DEPORTE

LOCALIDAD	CANCHAS MULTIPLES			CANCHA DE FUTBOL			PARQUES B R M			NECESIDADES
	B	R	M	B	R	M	B	R	M	
SIPI	X				X			X		- Adecuación de Parque y Cancha de Fútbol
TANANDO			X			X				- Construcción de Cancha Múltiple, parque y construcción Cancha de Fútbol
SANTA ROSA						X				- Construcción de Cancha Múltiple Adecuación Cancha de Fútbol
LA MARQUESA						X				- Construcción Cancha Múltiple Adecuación Cancha de Fútbol
LOMA DE CHUPEY					X					- Construcción Cancha Múltiple Adecuación Cancha de Fútbol, Construcción del Parque
TEATINO						X				- Construcción Cancha Múltiple Adecuación Cancha de Fútbol, Construcción del Parque
CAÑAVERAL		X			X			X		- Adecuación Cancha Múltiple, Adecuación Cancha de Fútbol, Adecuación Parque
SAN AGUSTIN	X					X				- Adecuación Cancha de Fútbol
LAS BRISAS										- Construcción Cancha Múltiple Adecuación Cancha de Fútbol
CHAMBACU										- Construcción Cancha Múltiple Adecuación Cancha de Fútbol
CHARCO LARGO						X				Adecuación de cancha de fútbol y construcción de parque y placa deportiva
CHARCO HONDO										Construcción placa deportiva
BARRANCÓN		X				X				- Adecuación de placa deportiva, cancha de fútbol y construcción parque
SANADOSITO										- Adecuación cancha de fútbol

FUENETE: G.P.A Ltda.

República de Colombia
Departamento del Chocó
Municipio de Sipí

La tabla anterior nos indica que solo la cabecera municipal y el corregimiento de Cañaveral cuentan con parques recreacionales en regular estado; la mayoría cuenta con cancha de fútbol en mal estado y canchas múltiples en buen estado, las comunidades de Sipí y San Agustín

- **CULTURA:** En el Municipio no existen escenarios para el desarrollo de las actividades culturales; esta en construcción la Casa de la Cultura en la cabecera municipal y la del corregimiento de Cañaveral; como se puede ver en las demás comunidades el panorama con respecto a tema, es desolador toda vez no hay sitios donde se puedan realizar actividades culturales que tienen que ver con la vida de la población como son reuniones, actos sociales, velorios, bailes Etc.

En la cabecera municipal se Celebra fiestas Patronales en honor ha San Ignacio de Loyola el día 31 de julio de cada año, en donde se hacen algunas manifestaciones culturales a través de la Música, el Baile y el Canto. En la zona rural también se celebran algunas festividades de tipo religioso la cual la conjugan con otras actividades como la música, cantos y bailes

República de Colombia
Departamento del Chocó
Municipio de Sipí

- **Símbolos Patrios:** El Municipio de Sipí cuenta con una bandera de colores verde y amarillo, el himno que consta de cinco estrofas y el escudo también con los colores verde y amarillo con un slogan "Dios, Trabajo y Esperanza"

Art. 14.- ATENCIÓN Y PREVENCIÓN DE DESASTRE

En el Municipio del Sipí existen numerosos tipos de amenazas naturales, asociadas a su localización geográfica y sus condiciones ambientales. Las principales amenazas identificadas en el Municipio de Sipí son: Inundaciones, Movimientos Sísmicos, Desplazamientos y Avalancha.

- 1 **Inundaciones:** Esta relacionada a las condiciones ambientales del Municipio, ubicación de los pueblos, (Zonas Bajas y Orilleras) y a actividades del hombre (Minería y Tala de Bosque). Esta se presenta Principalmente y con mayor frecuencia en los Corregimientos de Chambacú, Tanando, parte baja de la Cabecera Municipal, Santa Rosa, La Marquesa. Estas son Ocasionadas por el río San Agustín y sus Afluentes principales (Garrapatas y Taparal).

República de Colombia
Departamento del Chocó
Municipio de Sipí

- 2 **Movimientos Sísmicos:** (Temblor o Terremoto). Como es conocido, el Departamento del Chocó, se encuentra ubicado en zona de alto riesgo sísmico de Colombia, por estar situado en el Centro del Pacífico. Donde confluyen dos fallas continentales, la que pasa por Murindó y sale por Cacarica y otra por Utría; de allí que la Costa Pacífica Chocoana y la zona del Sipí sean las más expuestas a sufrir una emergencia de este tipo. El Municipio del Sipí por estar ubicado en esta zona, presenta alto riesgo de que se presenten temblores o terremotos.

- 3 **Deslizamiento:** En el Municipio del Sipí se presentan con mucha frecuencia, estos fenómenos y está relacionado con la fragilidad de los suelos, Actividades Mineras, Tala de Bosque y Acciones de los Ríos, Quebradas y el Clima; los deslizamientos se presentan más frecuentemente en las riberas de los ríos. Los Corregimientos más afectados son Loma de Chupey, Teatino, Chambacú, Santa Rosa, Sanandosito y la cabecera Municipal parte alta.

- 4 **Taponamientos de las Quebradas:** Fenómenos que están íntimamente relacionados con el hombre, en el desarrollo de actividades mineras, agrícolas y

República de Colombia
Departamento del Chocó
Municipio de Sipí

forestales. Estos taponamientos ocasionan inundaciones y deslizamientos de tierra.

Tabla N° 18 ATENCIÓN Y PREVENCIÓN DE DESASTRES

LOCALIDAD	EVENTOS Y/O AMENAZAS	CAUSAS
SIPI	- inundación - Erosión - Vientos Fuertes - Movimientos Sísmicos	- TERREMOTOS - TEMBLORES - OLEAJE DE BOTES - UBICACIÓN GEOGRAFICA DE LOS PUEBLOS - CLIMA - TALA DE BOSQUE - EXPLOTACIÓN MINERA
TANANDO	- inundación - Erosión - Vientos Fuertes - Movimientos Sísmicos	
SANTA ROSA	- inundación - Erosión - Vientos Fuertes - Movimientos Sísmicos	
LA MARQUESA	- Inundación - Erosión - Vientos Fuertes - Movimientos Sísmicos	
LOMA DE CHUPEY	- Erosión - Vientos Fuertes - Movimientos Sísmicos	
TEATINO	- Inundación - Erosión - Vientos Fuertes - Movimientos Sísmicos	
CANAVERAL	- Erosión - Vientos Fuertes - Movimientos Sísmicos	
SAN AGUSTIN	- Erosión - Vientos Fuertes - Movimientos Sísmicos	
LAS BIRSAS	- Erosión - Vientos Fuertes - Mov. Sísmicos	
CHAMBACU	- Inundación - Erosión - Vientos Fuertes - Movimientos Sísmicos	
CHARCO LARGO - LA UNIÓN	- Inundación - Erosión - Vientos Fuertes - Movimientos Sísmicos	
CHARCO HONDO	- Erosión - Vientos Fuertes - Mov. Sísmicos	
BARRANCÓN	- Inundación - Erosión - Vientos Fuertes - Movimientos Sísmicos	
C.I. SANANDOCITO	- Erosión - Vientos Fuertes - Mov. Sísmicos	

FUENTE: G.P.A Ltda.

ACCION GUBERNAMENTAL.

República de Colombia
Departamento del Chocó
Municipio de Sipí

El Decreto N° 919 del 1 de mayo de 1989, codificó las normas sobre el Sistema Nacional para la Prevención y Atención de Desastres del País, y en su Artículo 60 crea los Comités Regionales y Locales para la Prevención y Atención de Desastres.

En el Municipio del Sipí existe dicho comité, pero permanece inactivo; faltan equipos, faltan capacitaciones y lo más grave no existen planes de prevención y mitigación. Es necesario que la Administración Municipal programe recursos necesarios para atender estos problemas que son habituales.

Art. 15.- ORGANIZACIÓN Y PARTICIPACION CIUDADANA.

La participación ciudadana en la toma de decisiones en el Municipio del Sipí, ha sido muy débil a través del tiempo. Anteriormente se contaba solamente con la Junta de Acción Comunal que cumplía unos roles propios del viejo País (Administración de Auxilios), es decir no representaban realmente a la Sociedad Civil y no eran tenida en cuenta en la definición de programas y proyectos en sus ámbitos territoriales. Hoy con la nueva Constitución y Leyes como la 134 de 1994, y la Ley 70 de 1993, el Municipio cuenta con

República de Colombia
Departamento del Chocó
Municipio de Sipí

Organizaciones más fuertes que participan e intervienen de alguna manera en el desarrollo del Municipio. Dentro de estas Organizaciones de Base se puede Distinguir las siguientes:

Tabla N° 19 ORGANIZACIONES EXISTENTES EN EL MUNICIPIO

LOCALIDAD	ORGANIZACIÓN	N° DE SOCIOS
SIPÍ	•1 Consejo Comunitario	28
	•2 Junta de Acción Comunal	87
	•3 Asociación de Mujeres de Sipí	69
	•4 Asociación de Padres de Familia	7
	•5 COOPIM SIPÍ	25
	•6 COMUDES	28
	•7 Cooperativa Agroindustrial	24
TANANDO	•1 Consejo Comunitario	200
	•2 Asoc. de Mujeres de Tanando (asomutan)	18
	•3 Asociación de Padres de Familia	6
	•4 Cooperativa Agroindustrial COOP SIPÍ	24
SANTA ROSA	•1 Consejo Comunitario	6
	•2 Asociación de Mujeres	20
	•3 Microempresa de Productores	
LA MARQUESA	•1 Comité de Salud	5
	•2 Asociación de Mujeres panaderas	30
	•3 Comité de Deportes	5
LOMA DE CHUPEY	•1 Consejo Comunitario	8
	•2 Junta de Acción Comunal	7
	•3 Cooperativa EMPROCOM	27
	•4 Junta de Deportes	7
TEATINO	•1 Consejo Comunitario	12
	•2 Junta de Acción Comunal	12
	•3 Junta de Deportes	6
CANAVERAL	•1 Consejo Comunitario	15
	•2 Junta de Acción Comunal	12
SAN AGUSTIN	•1 Consejo Comunitario	8
	•2 Junta de Acción Comunal	8
	•3 Junta de Deportes	7

República de Colombia
Departamento del Chocó
Municipio de Sipí

LAS BIRSAS	•1 CONSEJO COMUNITARIO	15
CHAMBACU	•1 CONSEJO COMUNITARIO	8
	2 Asociación de Mujeres	15
CHARCO LARGO - LA UNIÓN	•1 Consejo Comunitario	800
	•2 Cooperativa de Desarrollo	22
	•3 Junta de Deportes	7
CHARCO HONDO	•1 Consejo Comunitario	16
BARRANCÓN	•1 Consejo Comunitario	310
	•Asociación Campesina de Barrancón	23
C.I. SANANDOCITO	•18	•19

Fuente: G.P.A Ltda.

De todas estas organizaciones la de mayor importancia en el Municipio son los Concejos Comunitarios, que hacen parte de la Asociación Campesina del Medio y Bajo san Juan, "ACADESAN", la cual tiene como objetivo trabajar por el rescate de la identidad étnica y cultural de la población afro colombiana de Sipí, mediante el reconocimiento legal de la propiedad ancestral y tradicional del territorio ocupado históricamente. Esta organización tiene cobertura en todo el ente territorial y es la que más participa en la toma de decisiones en el Municipio.

Art. 16.- GRUPOS VULNERABLES.

Los grupos vulnerables de la población de Sipí esta representada especialmente por los niños, jóvenes, ancianos, mujeres gestantes, mujeres cabeza de familia y discapacitados; en la actualidad el Municipio no cuentan directamente con programas específicos para

República de Colombia
Departamento del Chocó
Municipio de Sipí

atender esta población tan importante.

El **I.C.B.F** para la vigencia 2004, tiene previsto adelantar programas de hogares comunitarios de bienestar en casi todo el Municipio, así como apoyando la nutrición de los niños a través de los restaurantes escolares, programas para el adulto mayor, recuperación nutricional y el programa materno infantil

Tabla N° 20 PROGRAMAS - ICBF

PROGRAMAS	VALOR	N° DE USUARIOS	OBSERVACIONES
- Hogares Comunitarios de Bienestar	74'610.300	169	
- Restaurante Escolar	35'694.400	280 - 305	Desayuno - Almuerzo
- Adulto Mayor		600	Ayudas, requiere Gestión Administración Municipal
- Recuperación nutricional		36	Ayudas, requiere Gestión Administración Municipal
- Materno Infantil		851	Ayudas, requiere Gestión Administración Municipal

Fuente: ICBF - Seccional Chocó

República de Colombia
Departamento del Chocó
Municipio de Sipí

Con esta acción el I.C.B.F. viene apoyando a la niñez, mujeres lactantes y gestantes, y en general a las familias de esta población.

Art. 17. SEGURIDAD CIUDADANA

Desde el mes de septiembre de año 2003, el Municipio del Sipí cuenta en su cabecera Municipal con la presencia permanente de la Policía Nacional, que garantiza la seguridad a la población de Sipí; se hace necesario que la presencia de la fuerza pública se extienda a toda la zona rural, especialmente a los Corregimientos, en donde han venido haciendo presencia fuerzas fuera de la Ley.

Art. 18.- VIVIENDA

Las Viviendas en el Sipí presentan problemas de calidad, en cuanto al diseño y distribución interior se presentan problemas por deficiencia física, ambientales y falta de dotación de servicios sanitarios básico (agua potable y disposición de excretas).

República de Colombia
Departamento del Chocó
Municipio de Sipí

En la cabecera Municipal predominan las viviendas con muros de ladrillos en un 70% y madera un 30%; piso mayoritariamente de cemento, seguido de madera y barro; los techos son en su mayoría de Zinc

En cuanto a la distribución espacial y fundamental de la vivienda, esta es apropiada en la densidad poblacional e inadecuada en cuanto a iluminación y ventilación natural.

En la zona rural predominan las viviendas con paredes de bloques y madera; techos de zinc y el piso de madera y cemento. También presentan problemas de ventilación, iluminación y falta de servicios sanitarios y agua potable.

En general el problema de la vivienda en el Municipio de Sipí es el mejoramiento, reubicación de algunas como son las comunidades de Tanando, Teatino y Chambacú por el riesgo de inundaciones, deslizamientos y la conexión de servicios públicos domiciliarios adecuados.

Tabla N° 21 DISTRIBUCION DE LA VIVIENDA

República de Colombia
Departamento del Chocó
Municipio de Sipí

Localidad	Nº Viviendas	Necesitan mejoramiento	Necesitan Vivienda Nueva	Nº de Hogares
SIPI	125	100		116
TANANDO*	67		67	40
SANTA ROSA	55	55		55
LA MARQUESA	42	42		42
LOMA DE CHUPEY	37	37		35
TEATINO*	45		45	45
CAÑAVERAL	90	20		90
SAN AGUSTIN	49	49		55
LAS BRISAS	44	44		44
CHAMBACU*	27	27		27
CHARCO LARGO - LA UNIÓN	172	164		164
CHARCO HONDO	36	36		36
BARRANCÓN	82	68		68
SANANDOSITO	35	35		35
TOTAL	906	677		

Fuente: G.P.A Ltda.

* Poblaciones que requieren reubicación

Del total de las viviendas existentes en el Municipio, o sea 906; el 74.72% requieren mejoramiento, equivalente a 677 viviendas

Art. 19.- EMPLEO

El empleo en el Municipio del Sipí esta relacionado con las siguientes actividades:

República de Colombia
Departamento del Chocó
Municipio de Sipí

Empleo Estatal: Ofrecido por las entidades del estado; en la cabecera Municipal esta más concentrado este tipo de empleo, ya que aquí tienen presencia mayoritariamente los empleos del Municipio, el Departamento y la Nación.

Empleo Productivo: Generado por las Actividades mineras, agropecuarias, y forestales, esta categoría tiene mayor presencia en el área rural. El campesino del Sipí realiza varias labores según la época del año, unas veces es minera, otras veces pescador, otras veces madera y por lo general todo el año es agricultor. En estas actividades se emplea la mano de obra familiar y los ingresos apenas alcanzan para subsistir es necesario impulsar las actividades con buen potencial en el Municipio , para que los productores se puedan organizar, capacitar y obtener producciones que generen excedentes y así mejorar sus ingresos y por consiguiente sus condiciones de vida.

Comercio Informal: Otra actividad principalmente en la cabecera Municipal, son las ventas callejeras y tiendas que se abastecen principalmente de la ciudad de Istmina.

CAPITULO III

INFRAESTRUCTURA

Art. 20.- INFRAESTRUCTURA VIAL Y DE COMUNICACIÓN.

- **Vías Terrestres:** El Municipio no cuenta con ningún kilómetro de vía terrestre, solo existe un camino de herradura entre la cabecera Municipal y el Corregimiento de Barrancón; con el propósito de gestar su desarrollo se hace necesario la construcción del Eje Vial Sipí - Nóvita - San José del Palmar

- **Vías Acuáticas:** El Municipio de Sipí tiene como eje vial principal los ríos San Agustín, Taparal y Garrapatás; se utilizan botes de hierro y madera y motores fuera de borda 9.9 y 40 HP principalmente, estos para el transportes de sus habitantes y de productos que son adquiridos en la ciudad de Istmina normalmente; en la parte alta la navegación se dificulta en épocas de verano; por lo que se hace necesario, la canalización y realizar limpiezas y

República de Colombia
Departamento del Chocó
Municipio de Sipí

destronques por la cantidad de raíces que se encuentran en el cause. Este municipio siempre ha contado con esta importante red fluvial, que a través del tiempo han comunicado al Municipio entre sus localidades y con otros Municipios.

Tabla N° 22 RED FLUVIAL

RED FLUVIAL	ESTADO			OBSERVACIONES
	B	R	M	
SIPÍ - ISTMINA		X		- Se utilizan Motores Fuera de Borda. Se presenta dificultades en la parte alta del río San Agustín, principalmente en épocas de verano
SIPÍ - SANTA ROSA		X		- Se utilizan Motores Fuera de Borda. Se presenta dificultades en la parte alta del río San Agustín, principalmente en épocas de verano
SIPÍ - CHARCO LARGO - BARRANCÓN – CHARCO HONDO		X		- Se utilizan Motores Fuera de Borda. Se presenta dificultades en la parte alta del río San Agustín y el Taparal, principalmente en épocas de verano. Es poca utilizada
SIPÍ - CHAMBACÚ		X		Se utilizan Motores Fuera de Borda. Se presenta dificultades en la parte alta del río San Agustín, principalmente en épocas de verano. Es poca utilizada
SIPÍ - SANANDOSITO		X		Se utilizan Motores Fuera de Borda. Se presenta dificultades en la parte alta del río San Agustín, principalmente en épocas de verano. Es poca utilizada

FUENTE: G.P.A Ltda.

En general la red fluvial del Municipio, requieren actividades periódicas totales como:

República de Colombia
Departamento del Chocó
Municipio de Sipí

1. Limpieza y Construcción de Cunetas
2. Canalización de Quebradas
3. Limpieza, Destronques y desraice de Ríos y Quebradas del Municipio
4. Como obra principal la Construcción del eje vial Sipí – Taparal - Nóvita - San José del Palmar

CAPITULO IV

SERVICIOS PUBLICOS

Art. 21 AGUA POTABLE

La salud pública depende en gran parte de un adecuado suministro de agua potable tanto para las comunidades urbanas como rurales, siendo este un objetivo especial en todo Plan

República de Colombia
Departamento del Chocó
Municipio de Sipí

de Desarrollo Social y factor que suele utilizarse como indicador de desarrollo de un País o Región.

Según estadísticas del Banco Mundial, cuatro (4) de cada diez (10) personas del planeta carecen de servicio adecuados (tratamientos y distribución), siendo por su puesto los más afectados aquellos países en vías de desarrollo, en los cuales cerca de (35) mil personas en su mayoría niños mueren diariamente por enfermedades gastrointestinales provenientes del agua que beben.

Colombia aporta a esta alarmante cifra (140) personas diarias es decir, que aproximadamente mueren al año por esta causa cerca de (50) mil Colombianos.

El Municipio del Sipí a pesar de sus riquezas hídrica, paradójicamente su población carece de un adecuado suministro de agua potable. El servicio de Acueducto en la cabecera municipal es prestado por la secretaria de planeación y obra públicas del municipio de Sipí, con una cobertura del 82.40%, a los cuales le presta el servicio con un promedio de 16 horas diarias y con presiones muy bajas.

República de Colombia
Departamento del Chocó
Municipio de Sipí

El servicio de abastecimiento de agua cuenta con una captación de tipo superficial, un desarenador y un tanque de almacenamiento de agua.

Debido a que el caudal de la quebrada (el Chorro) donde se encuentra construida la captación en época de sequía presenta una gran escasez de agua, la población se abastece de otras fuentes, especialmente del río San Agustín.

El Acueducto se abastece a través de la fuente conocida como el Chorro: con un embalse de 30 M³ de capacidad, la cual funciona por gravedad desde el costado sur - occidental de la ciudad cubriendo el 82.40% de la población (en épocas de lluvia, la cual se presenta en un 80% de los días del año) y en los días de sequía solo 40.2%, suplen esta necesidad. El agua proveniente de esta fuente tiene buena calidad y requiere de poco proceso físico químico, para su tratamiento.

La conducción del agua proveniente de ésta fuente se realiza a través de 550 mtrs de tubería de 4" aproximadamente, en la cual se considera que se pierde en un alto porcentaje la presión que se obtuvo al realizar el tanque de almacenamiento en la

República de Colombia
Departamento del Chocó
Municipio de Sipí

quebrada el Chorro.

No existe planta de tratamiento por lo cual el tratamiento que se le realiza al agua es mínimo, permitiendo la existencia continúa de enfermedades diarreicas.

El almacenamiento se realiza mediante un tanque de 61.80 M³, el cual sirve a la vez de tanque de presión para distribuir agua.

Se cuenta con una red de distribución de agua potable de 600 mts aproximadamente distribuidos en diámetros que van de 2" hasta 4", con la cual se alcanza una cobertura del 95% de los predios del casco urbano del Municipio.

El acueducto municipal aunque tiene una cobertura en red del 95%, sólo presta su servicio al 60.5% de la población.

Al municipio se le dificulta establecer en forma precisa cual es la dotación neta por usuario, debido a que no se cuenta con micromedidores, y a la cantidad de fuga que se presentan

*República de Colombia
Departamento del Chocó
Municipio de Sipí*

en la red.

En la zona rural el servicio de acueducto es prestado en las comunidades que se muestran en la tabla siguiente a través de pequeños acueductos que están conformados principalmente por captación (incluye bombeo con bombas de baja precio, tanque de almacenamiento y red de distribución), lo cual no ha sido solución a la necesidad de agua potable que tiene cada una de las comunidades. Además se muestra el estado de cada uno de los sistemas de abastecimiento de agua de las comunidades de la zona rural.

El 64% de los acueductos de los corregimientos y veredas, se encuentran en mal estado de funcionamiento, el 27% en regular y 9% en buen estado.

República de Colombia
Departamento del Chocó
Municipio de Sipí

Tabla N° 23 ESTADO DE LOS SISTEMAS DE ABASTECIMIENTO DE AGUA EN EL MUNICIPIO

COMUNIDAD	FUENTE(S)	CAPTACION	BOMBEO	DESARENADOR	FILTRO	TANQUE SEMIENT. ELEVADO		ESTADO ACTUAL	OBSERVACIONES
ZONA URBANA	qda el chorro	Superficial	no	Sin tapa	prefiltración en la captación		61.80 m ³	regular	Requiere un rediseño para mirar la posibilidad de aumentar presión para aumentar continuidad y cobertura.
TANANDO	río Sipí	Superficial	bomba de baja de 6.5 hp	No	No	49.00 m ³	19.68 m ³	malo	El sistema de bombeo no funciona por falta de combustible, algunas fugas., la captación se la lleva el río constantemente.
SANTA ROSA	río garrapata	Superficial	bomba de baja de 6.5 hp	No	No	49.00 m ³	19.68 m ³	malo	El sistema no funciona debido a que la bomba del río no succiona, la gente se siente mejor con el sistema de tanque individual.
MARQUEZA	Qda tomoco	Superficial	bomba de baja de 5.5 hp	No	No	52.00 m ³	23.68 m ³	malo	En dos años después de su construcción no se ha utilizado.
LOMA DE CHUPEY	río Sipí	Superficial	bomba de baja de 5.5 hp	No	No	52.00 m ³	23.68 m ³	malo	el sistema no funciona debido a que la bomba del río no succiona
TEATINO	Qda teatino y río Sipí	Superficial	bomba de baja de 5.5 hp	No	No	52.00 m ³	23.68 m ³	malo	En dos años después de su construcción no se ha utilizado.
BRISAS	Qda culebro	Superficial	bomba de baja de 5.5 hp	No	No		16.85 m ³	malo	El sistema de acueducto no funciona, la fuente se inunda constantemente con la crecida del río san Agustín, problemas en la succión en la captación.
SAN AGUSTIN	qda san Agustín	Superficial	bomba de 2.5 hp impulsada por un motor de 5kva	No	No		26.52 m ³	malo	El sistema de acueducto no funciona, la fuente es de poco caudal, por las fallas tan continua la gente prefiere el agua del río.
CHAMBACU	agua lluvia	Techos	no	No	No		1.0 m ³	bueno	
CHARCO LARGO-UNION	qda lombricero	Superficial	bomba de baja de 5.5 hp	No	No		23 m ³	regular	La gente prefiere el río por la poca continuidad en el servicio de acueducto, la cual se presenta por la falta de combustible para el bombeo continuo.
BARRANCON	Qda. culebro	Superficial	bomba de baja de 5.5 hp	No	No		37.74 m ³	regular	La gente prefiere el río por la poca continuidad en el servicio de acueducto, la cual se presenta por la falta de combustible para el bombeo continuo.
CAÑAVERAL		Superficial	Bomba de baja de 5.5 HP					Regular	
SANANDOSITO	Qda. Sanandó	Superficial	no	No	No			Regular	A pesar de existir la gente prefiere el río por la poca continuidad en el servicio de acueducto

En general los sistemas no funcionan por la falta de un trabajo de sensibilización, se observa que antes de la construcción no se tuvo en cuenta el concepto de cada una de las comunidades.

Fuente: Secretaría de Planeación y Obras Públicas de Sipí

Art. 22.- ALCANTARILLADO

El servicio de alcantarillado en la cabecera Municipal de Sipí, es prestado por la secretaria de obras públicas con una cobertura en red de aproximadamente el 100% de la zona urbana, en los cuales solo utiliza el servicio el 83% de los usuarios del Municipio, este caudal de agua servidas que es captado por red de tubería es vertido por un emisarios finales en la quebrada Choco, los usuarios que no utilizan el sistema de alcantarillado vierten directamente las aguas residuales a la Quebrada Choco.

En la actualidad existe un gran problema con las aguas servidas debido a que los patios y cocinas de las casa vierten las aguas después de su utilización a caños que a traviesan un gran porcentaje de la zona urbana, creado sitio para la proliferación de vectores y roedores.

Aun que existe los sistemas de recolección de agua servida estos no son utilizados y/o subutilizados debido a que no poseen tazas sanitarias o en su defecto, las aguas servidas

República de Colombia
Departamento del Chocó
Municipio de Sipí

de las cocinas y los patios son vertidas libremente al suelo, presentando una gran proliferación de criadero de vectores que origina el paludismo y el dengue. En la tabla siguiente se muestra el estado de cada una de las comunidades que poseen sistema de alcantarillado y el porcentaje de uso actual.

El 50% de las poblaciones en la zona rural, no cuentan con sistemas colectivos para evacuar las disposiciones, el otro 50% el estado de los mismos es muy regular; se utilizan las tasas sanitarias, cielo abierto o corrientes hídricas.

Todos estos sistemas causan graves problemas de contaminación de los cuerpos de agua y el entorno de las viviendas, ocasionando problemas sanitarios especialmente en la población infantil.

Art. 23.- DISPOSICION DE RESIDUOS SÓLIDOS.

El servicio de aseo es prestado al igual que los dos servicios anteriores, por parte de la secretaria de planeación y obras públicas del municipio, la cual lo realiza a través de carreta, en la actualidad no se cuenta con un sitio apropiado para la disposición de los

República de Colombia
Departamento del Chocó
Municipio de Sipí

residuos sólidos que se producen en la ciudad, estos residuos son depositado al aire libre en sitio que no cumple con las mas mínimas condiciones técnicas, ni de salubridad.

En la zona rural las basuras son eliminadas vertiéndolas a los ríos o quebradas, produciendo de esta forma deterioro del equilibrio del ecosistema.

En todo el Municipio no existe un sistema adecuado de recolección, transporte y disposición final de los desechos sólidos. Las basuras por lo general se vierten a los ríos, quebradas y patios traseros de las casas, ocasionando graves problemas de salud y contaminación del ambiente. Es necesario aprovechar la vocación ecológica de la población y adelantar procesos de educación y capacitación permanente en el manejo de las basuras, así como adelantar proyectos de reciclaje.

Art. 24.- TELEFONIA

La cobertura del servicio es muy reducida; en la Cabecera Municipal Existen solamente 1 línea para uso del publico, a través del sistema COMPARTEL; este servicio es muy regular.

República de Colombia
Departamento del Chocó
Municipio de Sipí

En la mayoría de la zona rural existe una línea en cada una de las comunidades, mediante el mismo sistema. El servicio es muy interrumpido; las comunidades que no cuentan con el servicio son: Loma de Chupey, Las Brisas, Charco Hondo y Teatino.

Es importante que se gestione ante el Gobierno Nacional, la ampliación de este servicio especialmente en las poblaciones mas grandes del Municipio.

Tabla N° 24 ESTADO DE LOS SERVICIOS PUBLICOS EN EL MUNICIPIO.

COMUNIDAD	ACUEDUCTO	ALCANTARILLADO	ENERGIA(N° de usuarios)	TELEFONO	N° DE VIVIENDA	OBSERVACIONES
	CONVECCIONAL NO CONVENCION					
ZONA URBANA	103	104	116	TODA LA POB. EN REGULAR ESTADO	125	Existe un constante vertimiento de agua residual al no poseer una unidad de saneamiento básico familiar.
TANANDO	52	8	40	TODA LA POBLACION	52	El sistema de acueducto no funciona, el alcantarillado no es ocupado por falta de domiciliarias
SANTA ROSA	40	0	40	TODA LA POB. EN REGULAR STADO	40	El sistema de acueducto no funciona, el alcantarillado no es ocupado por falta de domiciliarias
MARQUEZA	42	0	42	NO EXISTE	42	El sistema de acueducto no funciona.
LOMA DE CHUPEY	31	0	36	NO EXISTE	36	El sistema de acueducto no funciona, el alcantarillado no es ocupado por falta de domiciliarias
TEATINO	40	40	30	NO EXISTE	40	El sistema de acueducto no funciona, el alcantarillado no es ocupado por falta de domiciliarias
BRISAS	44	0	28	NO EXISTE	44	El sistema de acueducto no funciona, el alcantarillado no es ocupado por falta de domiciliarias
SAN AGUSTIN	42	33	49	TODA LA POBLACION	49	El sistema de acueducto no funciona, el alcantarillado es ocupado de forma parcial, pero la gente prefiere el río por la falta de agua para los sanitarios y por domiciliarias.
CHAMBACU	27	17	27	TODA LA	27	El alcantarillado es utilizado de manera parcial.

República de Colombia
Departamento del Chocó
Municipio de Sipí

				POBLACION		
CHARCO LARGO-UNION	109	109	109	TODA LA POBLACION	172	El alcantarillado es ocupado de forma parcial, falta unidad de saneamiento básico familiar, la parte alta la gente utiliza el río
BARRANCON	82	0	72	TODA LA POBLACION	82	El alcantarillado es ocupado de forma parcial, la gente prefiere el río por la poca continuidad en el servicio de acueducto.
CHARCO HONDO	0	0	36	NO EXISTE	36	
CAÑAVERAL	90	0	90	TODA LA POBLACION	90	El alcantarillado es utilizado de manera parcial
SANANDOCITO	25	0	25	TODA LA POB. EN REGULAR ESTADO	25	Los habitantes utilizan el río y quebradas para el abastecimiento de agua lo mismos que el río para la disposición de excretas

Fuente: Secretaría de Planeación y Obras Públicas de Sipí

Art. - 25.- ENERGIA ELECTRICA

La prestación del servicio de energía en la zona urbana del municipio en relación a cobertura es de aproximadamente el 93%, con una deficiencia de aproximadamente el 70%, esto se debe a que se presta con planta de generación de energía que tienen como base los derivados del petróleo, por lo cual solo se presta cuatro horas de servicio diario durante aproximadamente el 30% de los días del año.

En la zona rural el 100% obtiene su servicio de energía a partir de plantas generadoras, las cuales funcionan con combustibles derivados del petróleo, el cual tiene un costo muy

República de Colombia
Departamento del Chocó
Municipio de Sipí

elevado para la comunidad, conllevando a que solo puedan disfrutar del servicio el 16.67% de las horas del día. El 27% de estas plantas se encuentran en mal estado, el 55% en regular estado y 18% en buen estado.

El alumbrado público en la zona urbana es relativamente eficiente, aproximadamente el 80% de la zona urbana cuenta con iluminación.

TABLA N° 25 ESTADO DE LOS SISTEMAS DE GENERACIÓN DE ENERGÍA.

COMUNIDAD	MARCA O MODELO	CAPACIDAD EN KW	INSUMOS PARA LAS COMUNIDADES.	CONSUMO DE COMBUSTIBLE MENSUAL EN GALON	CONSUMO DE COMBUSTIBLE ANUAL.	OBSERVACION
ZONA URBANA	PERKINSGD90P	90	4 FILTRO DE ACEITE, 1 BATERIA, 30 GL DE ACEITE RIMULA, 8 FILTRO DE A.C.P.M.	360	4320	Funciona parcialmente, reparación de los transformadores se requiere los siguientes elementos: 4 pararrayos de 15kv, 15mts de cable cu N° 4, 2 cajas primarias, 8 fusibles alta tensión (4 de 6 amp., 2 de 2 amp., 2 de 1 amp.), 1 cuchilla de 300 amp. Doble tiro trifásica, 50ml cable acsr N° 4, 1 pertica.
TANANDO	PERKINS MLS-38	38	4 filtro de aceite, 1 batería, 30 gl de aceite rimula, 8 filtro de a.c.p.m	180	2160	requiere reparacion de swiche, alternador, voltmetro, bomba de agua, breaker trifasico de 150 amp, regulador.
SANTA ROSA	ARMSTRONG ALPW12	12	3 filtro de aceite, 1 batería, 30 gl de aceite rimula, 8 filtro de a.c.p.m	60	720	requiere reparacion de filtro de aire, voltmetro, tapa del filtro de combustible con la tubería de distribución y las mangueras de las bombas.
MARQUEZA	ARMSTRONG ALPW12	12	3 filtro de aceite, 1 batería, 30 gl de aceite rimula, 8 filtro de a.c.p.m	45	540	requiere reparacion de swiche, filtro de aire, base para filtro de combustible, breaker trifasico, empaque de la bomba de bombil.
LOMA DE CHUPEY	PERKINS D60P	60	4 filtro de aceite, 1 batería, 30 gl de aceite rimula, 8 filtro de a.c.p.m	180	2160	
TEATINO	PERKINS MLS-38	38	4 filtro de aceite, 1 batería, 30 gl de aceite rimula, 8 filtro de a.c.p.m	120	1440	requiere reparacion de alternador y problema de baterías.
BRISAS	KHOLER	24	4 filtro de aceite, 1 batería, 30 gl de aceite rimula, 8 filtro de	90	1080	REQUIERE CAMBIO DE FILTRO

República de Colombia
Departamento del Chocó
Municipio de Sipí

			a.c.p.m			
SAN AGUSTIN	KHOLER	24	4 filtro de aceite, 1 batería, 30 gl de aceite rimula, 8 filtro de a.c.p.m	120	1440	REQUIERE CAMBIO DE ALTERNADOR
CHAMBACU	ROBIN MG5000		10 gl de aceite rimula	60	720	Requiere reparación.
CHARCO LARGO-UNION	PERKINS	90	4 filtro de aceite, 1 batería, 30 gl de aceite rimula, 8 filtro de a.c.p.m	180	2160	requiere reparación del breker y la bomba de inyección.
BARRANCON	PERKINS D60P	60	4 filtro de aceite, 1 batería, 30 gl de aceite rimula, 8 filtro de a.c.p.m	144	1728	
CANAVERAL	PERKINS	90	4 filtro de aceite, 1 batería, 30 gl de aceite rimula, 8 filtro de a.c.p.m	180	2160	
SANADOSITO	ARMSTRONG ALPW12	12	3 filtro de aceite, 1 batería, 30 gl de aceite rimula, 8 filtro de a.c.p.m	60	720	

En conclusión, a pesar de que la mayoría de las comunidades cuentan con plantas eléctricas, el servicio es muy regular, se puede manifestar que sirve mas como paño de agua tibia, pero no para la solución del problema; por lo que se hace necesario la construcción de una pequeña microcentral hidroeléctrica, que solucionaría este grave problema, teniendo en cuenta que el Municipio de Sipí, cuenta que caudales hídricos que facilitarían la construcción de esta obra; o como alternativa la interconexión eléctrica tramo San Miguel – Sipí o Nóvita - Sipí

CAPITULO V

ASPECTOS ECONOMICOS Y PRODUCTIVOS

Art. 26.- PRODUCCION AGROPECUARIA

La producción Agrícola es minifundista y se utiliza principalmente la mano de obra familiar; las explotaciones son tradicionales, no existen paquetes tecnológicos que mejoren los niveles de producción; la Asistencia técnica es precaria ya que la UMATA no cuenta con el equipo y recursos necesarios para atender a los productores; la capacitación a productores no existe y los niveles de comercialización con otros Municipios es poca.

Las actividades Agropecuarias se ubican en los suelos de vegas de ríos y Quebradas, los cuales presentan mejores condiciones de fertilidad

- **Uso y Tenencia de la Tierra:** Por historia los habientes del Sipí han sido propietarios de

República de Colombia
Departamento del Chocó
Municipio de Sipí

sus tierras, las cuales han pasado de generación en generación. Otros han explotado los baldíos de la Nación sin obtener un título de propiedad (poseen mejoras de los lotes).

Hoy con el desarrollo de la ley 70 de 1993, las comunidades se han organizado para obtener títulos colectivos, como los entregados a las comunidades de toda la geografía del municipio a excepción del territorio correspondiente a la comunidad indígena de Sanandosito

1. Producción Agrícola: La producción agrícola del Municipio esta relacionada a la producción de arroz, Plátano, maíz, yuca, ñame y frutales (piña, borojó, limón, aguacate, papaya, lulo, guayaba etc.)

La producción en su gran mayoría se consume en el Municipio y otros excedentes se venden en el Municipio de Istmina; los principales problemas que limitan la producción agrícola están:

1. Falta de asistencia técnica
2. Falta de capacitación y bajos ingresos los productores

República de Colombia
Departamento del Chocó
Municipio de Sipí

- 3 Falta de procesos de comercialización
- 4 Limitantes ambientales de la región para la producción extensiva
- 5 Falta de mano de obra calificada
- 6 Fomento de renglones propios de la región
- 7 Deficiente servicio de transporte
- 8 Investigación apropiada para la región
- 9 Falta de tecnología apropiada
- 10 Problemas fitosanitarios

Dentro de los renglones agrícolas importantes del Municipio se tienen las siguientes estadísticas.

Tabla N° 25 PRODUCCIÓN AGRÍCOLA 2003

CULTIVOS	AÑO 2003			TIPO EXPLO	Comercializac		
	Área Sembrad	Rendimiento Kg/h	Produc		AC	MM	FM
Plátano	141	5000	705	Tradicional	X	X	
Arroz	97	1200	116.4	Tradicional	X	X	X
Maíz	90	800	72	Tradicional	X	X	X
Yuca	10	10000	100	Tradicional	X		
Borojó	15	5000	75	Tradicional	X	X	
Piña	6	25000	150	Tradicional	X		

República de Colombia
Departamento del Chocó
Municipio de Sipí

Chontaduro	7	950	66.5	Tradicional	X	X	
------------	---	-----	------	-------------	---	---	--

Fuente: Secretaría del Medio Ambiente Departamental

NOTA: AC = Auto Consumo, MM= Mismo Municipio, FM= Fuera Municipio

PRODUCCIÓN PECUARIA:

En el Municipio se llevan acabo explotaciones pecuarias especialmente la explotación de aves, cría de cerdo y en pequeña escala bovinos. Estas explotaciones se realizan especialmente con técnicas tradicionales.

Tabla N° 26 PRODUCCIÓN PECUARIA.

Especies	Tipo de explotación	N° animales	comercializ		
			AC	MM	FM
Aves Criollas	Tradicional	2236	X	X	
Aves de Postura	Tradicional	96	X	X	
Aves de engorde	Tradicional	500	X		
Porcinos	Tradicional	146	X		
Bovinos	Tradicional	87	X		

Fuente: Secretaría del Medio Ambiente Departamental

NOTA: AC = Auto Consumo, MM= Mismo Municipio, FM= Fuera Municipio

República de Colombia
Departamento del Chocó
Municipio de Sipí

Los productos son para el autoconsumo y consumidos en el Municipio y no generan mayores excedentes. Los principales problemas del sector pecuario son:

- 1 Razas no mejoradas
- 2 Asistencia técnica oportuna
- 3 Créditos para la explotación
- 4 Capacitación y organización del productores
- 5 Gestión de Proyectos productivos

Art. 27.- PESCA

El Municipio cuenta con una importante Red fluvial de marcado por el río Sipí y sus afluentes.

En la actualidad se capturan especies como el Guacuco, Sabalo, Sabaleta, Sardina, Mojarra, Charre, Rollizo, Guacuco, Jojorro, Quicharo, micudo, Pema etc.

República de Colombia
Departamento del Chocó
Municipio de Sipí

Esa se realiza con métodos muy tradicionales y rudimentarios como son el Chinchorro, atarraya, Anzuelo, Arpones, Catanga, Ahorro etc.

Estos productos son consumidos por los mismos pescadores y los excedentes se comercializan en las propias comunidades. Los principales problemas de la pesca fluvial son:

- 1 Pesca indiscriminada con aparejos inadecuados
- 2 Carencia de procesos adecuados de conservación
- 3 Falta de capacitación y organización de los pescadores
- 4 Falta de apoyo institucional

Art. 28.- COMERCIO

El comercio del Municipio se hace a través de tiendas, abarrotes, depósitos de alimentos, depósitos de combustible entre otros. Sipí es el principal centro de intercambio de productos traídos de la ciudad de Istmina pero carecen de bodegas de almacenamientos. El comercio de los corregimientos se hace mayormente con Istmina y en algunos casos en

República de Colombia
Departamento del Chocó
Municipio de Sipí

Quibdó la capital, por las facilidades del transporte, precios y calidad de los productos

Art. 29.- MINERIA

La explotación de oro y platino en el departamento del Chocó, se sigue explotando con métodos artesanales (Barequeo, Mazamorreo, Moto Bomba, Draguetas) y métodos semi industriales (Retro excavadora y motores de alta), los pocos controles que han venido realizando CODECHOCO, las alcaldía Municipal, así como la falta de estudios de exploración minera han reducido la explotación de estos minerales.

En el Municipio del Sipí la actividad minera es de gran importancia, ya que sus pobladores en su mayoría obtienen su sustento de esta actividad.

Según datos de **Minercol** entre los años 1999 - a junio de 2003 el Municipio del Sipí tuvo una producción Minera de 524.420 gramos de Oro; 66.928 gramos de Plata y 54.727 gramos de Platino. Estas cifras comparadas con el departamento, solo representa el 12.45% del Total del Departamento.

República de Colombia
Departamento del Chocó
Municipio de Sipí

Tabla N° 27 PRODUCCION DE METALES

METALES	PROUCCION EN GRAMOS					
	O R O		P L A T A		P L A T I N O	
AÑOS	PRODUC	% PART DPTO	PRODUC	% PART DPTO	PRODUC	% PART DPTO
1999	49.495	15.06	5.146	22.5	35.732	8.26
2000	253.669	20.04	30.818	16.88	5.325	1.61
2001	173.571	21.11	24.115	29.52	11.600	1.94
2002	40.369	7.9	5.869	10.39	2.070	0.34
2003	7.297	1.91	980	2.2	0	0
TOTAL	524.420		66.928		54.727	

FUENTE: MINERCOL

Estas cifras reportadas por Minercol, pueden estar alejados de la realidad ya que muchos mineros venden sus metales en Istmina, Quibdó y el Departamento del Valle y no son reportados como provenientes del Sipí.

Es necesario y urgente, que el Municipio realice un censo Minero, concientice y eduque a los mineros para que vendan el producto a nombre del Municipio, ya que a este le quedan los problemas ambientales sin alternativa para resolverlos

República de Colombia
Departamento del Chocó
Municipio de Sipí

Esta explotación ha ocasionado graves problemas ambientales en el municipio entre los cuales tenemos:

- 1 Contaminación de ríos y quebradas, ocasionando problemas de erosión, sedimentación y muerte del recurso hidrobiológico del Municipio
- 2 Pérdida de bosque y el suelo por la utilización de las retroexcavadoras.
- 3 Producción de charcas y lagunas cerradas que se convierten en focos de criadero del mosquito productor de la malaria.

Para mitigar esta situación se hace necesario:

- 1 Organizar y capacitar a los Mineros
- 2 Exigirle a los explotaciones semindustriales estudios de impacto ambiental
- 3 Controlar las explotaciones que no tienen permiso oficial.
- 4 Realizar estudios de explotación y prospección

Art. 30.- EXPLOTACION FORESTAL

En Colombia el 90% de la superficie continental es de aptitud forestal, pero sólo el 46% de dicha área esta cubierta por bosque, un buen porcentaje de las tierras incorporadas a las actividades agropecuaria son de aptitud forestal y su inadecuado manejo ha llevado a la perdida de los nutrientes del suelo, le erosión y la alteración de las cuencas.

Aunque el País no existe información precisa sobre la magnitud de la deforestación, se estima que Colombia tiene una de las cinco mayores tasas de deforestación del bosque húmedo tropical en el mundo, solamente es mayor en Zaire, Malasia, Brasil e Indonesia.

El abastecimiento de la industria y el comercio no ha seguido generalmente criterios de sostenibilidad se estima que el abastecimiento de la industria forestal afecta en forma negativa entre 40 y 68 mil hectáreas al año de bosques naturales. Más del 50% de esta materia prima proviene del pacifico Colombiano.

República de Colombia
Departamento del Chocó
Municipio de Sipí

El Municipio de Sipí con una gran extensión de su territorio en bosque natural, su aprovechamiento es mínimo desde el punto de vista económico. Este aprovechamiento es deficiente por las dificultades de accesibilidad a los bosques, falta de equipos adecuados, falta de asistencia técnica, capacitación y organización de los madereros y un censo forestal del municipio.

Las áreas más explotadas son las ubicadas a lo largo y ancho de las vegas de los ríos y quebradas, en los bordes de caminos.

Las especies más explotadas en el Municipio son: Cedro, guayacán, lechero, lirio, güino, carbonero, algarroba, carra, lirio, aceite, chanú etc. Las especies económicamente importantes ya son muy escasa en el Municipio; estas han sido explotadas principalmente por foráneos para la comercialización en otras regiones y para la construcción de viviendas, Canoas, muebles etc.

Es importante que el Municipio en asocio con CODECHOCO y las ONGS, adelanten programas de reforestación con especies nativos y de importancia economía en áreas

República de Colombia
Departamento del Chocó
Municipio de Sipí

críticas del Municipio. También se pueden adelantar procesos agroforestales que les garantice nuevos y permanentes ingresos a los campesinos del Municipio.

Tabla N° 28 PRODUCCION FORESTAL (2003)

Especies	Volumen M³	Producción Dptal M³	Participación Dpta %
Cedro	240	34.853	0.68
Chanú	3480	67.205	5.17
Lechero	3700	69.019	5.36
Guangare	110	2.712	4.05
Carbonero	10	188	5.31
Lirio	17	4.184	0.40
Carrá	315	15.503	2.03
Algarroba	790	20.393	3.87
Guino	318	41.026	0.77
TOTAL	8.980	255.083	3.52

Fuente: CODECHOCO

Esta información al igual que la minera, no es totalmente creíble, toda vez que gran parte de la explotación se realiza sin ningún tipo de control o vigilancia y por foráneos que normalmente venden el producto en el departamento del Valle del Cauca

República de Colombia
Departamento del Chocó
Municipio de Sipí

Art. 31.- SERVICIO COMPLEMENTARIOS A LA ACTIVIDAD ECONOMICA

El Municipio del Sipí no cuenta con equipamiento colectivo como son: mataderos, plazas de mercado, centro de acopio etc. cuenta en algunas localidades con cementerios que por sus características dan aspecto a ruina

La comercialización de los productos agropecuarios y forestales se hacen en las orillas de los ríos, sitios improvisados y no adecuados para la actividad comercial; el sacrificio de animales (porcinos y bovinos) se hace en lugares inadecuados y sin ningún control sanitario. Es urgente que el Municipio construya plaza de mercado principalmente en la cabecera Municipal, así como un matadero óptimo.

CAPITULO VI

RECURSOS NATURALES Y AMBIENTALES

Art. 32.- RECURSO BOSQUES

República de Colombia
Departamento del Chocó
Municipio de Sipí

El Municipio presenta tres tipos de Bosques:

a) **Bosques de Planicies aluviales:** Desarrollados sobre áreas plana o cóncavos. Estos Bosques han sufrido la presión del hombre para obtener de ellos productos agrícolas, forestales, fauna y otros vegetales. La facilidad de acceso y la cercanía a los pueblos hacen que estos bosques sirvan de sustento al hombre de Sipí, encontrándose una sobre explotación de los mismos.

b) **Bosques de Terraza:** Son áreas ligeramente Quebradas con vocaciones agrícolas y forestales por su difícil laboreo no han sido muy intervenidos por el hombre, son áreas donde todavía se pueden encontrar especies maderables y faunísticas importantes estos bosques se deben mantener porque son frágiles a los procesos de erosión.

c) **Bosques de Colina:** Han sido poco intervenidos por el hombre y se encuentran en terrenos con pendientes desde 25 a 50% son importantes para la conservación del recurso Agua y especies faunísticas y florísticas; son de vocación forestal productor - protector.

Art. 33.- RECURSO AGUA

República de Colombia
Departamento del Chocó
Municipio de Sipí

El Agua es uno de los tres elementos de la naturaleza y por consiguiente su presencia es fundamental en todos los seres vivos y cumple una función vital en las transformaciones de los materiales inanimados; de ahí la exclamación universal de que sin agua no hay vida, el planeta tierra se compone, en sus tres cuartas partes, de agua existente en los océanos, mares, lagos, ciénagas, ríos u otras corrientes, recursos subterráneos y niveles perpetuas.

Colombia tiene el privilegio de ser uno de los países más ricos del mundo en este recurso. Tenemos 10 ríos con caudales anuales promedio de más de 1000m³/g y un escurrimiento promedio anual de más de 70.000m³/g que van al mar caribe, el océano Atlántico por el Orinoco y el Amazonas o al Océano Pacífico.

A pesar de esta riqueza, una gran parte de nuestras poblaciones rurales y urbanas carecen de servicios de agua potable, como es el caso de la mayoría de las comunidades del Municipio del Sipí, en donde sus pobladores viven al lado de grandes ríos y sus gentes carecen de agua potable. El Municipio de Sipí cuenta con una gran riqueza hídrica, pero hemos hecho mal uso de ella y hoy sufrimos por las constantes inundaciones de los

República de Colombia
Departamento del Chocó
Municipio de Sipí

asentamientos humanos y pérdidas de cultivos y semovientes.

El Municipio pertenece a la cuenca del Alta del Sipí y presenta importantes Sub Cuencas y micro cuencas.

Tabla N° 29 RED HIDROGRAFICA DEL MUNICIPIO DEL SIPÍ

RED PRINCIPAL	RED SECUNDARIA	POBLACIONES
- RIO SAN JUAN		CHAMBACÚ
- RIO SAN AGUSTIN	Taparal, Barrancón, Culebrero, Agua Clara, Agua Sucia, el naranjo, Teatino, Chupey, Pameba, Tocolmo, Pichinde, la Guaca, San francisco, Chocó, Guadalupe, El Paso, Yagua, Las Piedras y Lambe Sal y en la margen izquierda tenemos a: La Troja, frutacio, Madre Vieja, Zancudo, Chontaduro, la Sierpe, pantano, San Pablito, Docoidó, Colorado, Cucurupí, Tortuguito Hondita, Remolino Hondo, San Jorge, La Miel y Chorro Lindo	Sipí, Tanando, La Marquesa, Loma de Chupey, Teatino, Cañaveral, Las Brisas, San Agustín, Mono- Pila Honda
- RIO TAPARAL	Río Negro, Río Cajón, Quebrada San Cristóbal, Quebrada Demercho, Jumao y Loma Mocha.	Charco largo - Unión, Barrancón, Charco Hondo
- RIO GARRAPATAS	Mojordó, San Lorenzo, Sanando, Sanandosito, Santa lucia, La Vaca, Guadualito, Soroviata, Ortiz, Tortuguito San Lorenzo, Sanandosito, Santa Lucía, la Vaca, Guadualito, Soroviata, Ortiz, Tortuguito, Coló Barco, Tapuden, La Mesa, Tamboral, Moja Huevo, Inquirra, el Guineo, Río Ordó, Río San Jorge y Río Reyedó.	Santa Rosa y la Comunidad indígena de Sanandosito

Fuente: Alcaldía Municipal – G.P.A Ltda.

Art. 34.- BIODIVERSIDAD

La biodiversidad se ha definido en su forma más general, como la propiedad que presentan los seres vivos de ser variados, en cada uno de los niveles jerárquicos de organización de la naturaleza biológica, desde las moléculas hasta los ecosistemas.

A nivel mundial, nuestro País ocupa el segundo lugar después de Brasil en riqueza de especies (cabe destacar que Colombia tiene un área de 7 veces menor que Brasil), situación comprensible de ecosistemas de diversos climas microclimas y suelos.

La diversidad de especies no se encuentran homogéneamente distribuida en el territorio Colombiano; en términos generales se puede decir que las áreas de mayor diversidad biológica del mundo se encuentran en Colombia y son las tierras bajas forestales de la costa Pacífica (Chocó Biogeográfico) y el Occidente de la Amazonía.

- 1 **Flora:** En el Chocó se calcula que deben existir cerca de ocho mil especies (8.000)

República de Colombia
Departamento del Chocó
Municipio de Sipí

de plantas superiores entre las diferentes zonas de vida; sin embargo hasta 1973 se disponía de solo 4000 colecciones a las que entre 1975 y 1985, se sumaron cerca de 14.000 nuevas colecciones realizadas por los investigadores **Forero y Gentry**, y consignadas en la lista de plantas del Chocó, en donde se incluyen 78 géneros y 459 especies. Pteridofitas; se citan 130 familias de Dicotiledóneas con 274 géneros y 900 especies; siendo el número total de especies de plantas superiores y de pteridofitas conocidas de 3866; las familias con más números de especies en el Chocó son:

Orchidaceae, Polypodiaceae, rubiaceae, leguminosae, melastomataceae, piperaceae, asteraceae, gesneriaceae, euphorbiaceae y palmarum.

La deforestación masiva es el factor que más incide en el agotamiento de las poblaciones de las poblaciones y determina la posible extinción de muchas especies. En la región biogeográfica del Chocó el 90% de la deforestación ha puesto en peligro hasta el 12% de la flora regional; a continuación se registra algunas especies vegetales encontradas en el Municipio del Sipí.

República de Colombia
Departamento del Chocó
Municipio de Sipí

Tabla N° 30 PRINCIPALES ESPECIES VEGETALES DE SIPÍ

Nombre Vulgar	Nombre Científico	Usos en la zona
Aceite		Madera
Aji		Canoas
Anime	Protium sp	Canoas
Balsobarriano (palma)	Ochroma fagopus	Arteanias
Barrigonilla	Iriarte deltoidea	Pisos
Caraño	Dacryodes sp	Paredes
Carbonnero	Licannia sp	Madera , canoas
Carrà	Huberodendro patinoi	Madera , canoas
Cedro	Cederia angustifonoi	Madera , canoas , pisos
Cedro macho	Trichilia sp	Tablas y vigas
Coroba		Madera, grasa para trapiche
Chocò		Palacas, casa
Cohíba	Dipterix panamensis	Leña
Chontaduro	Bactris gasipaes	Alimento humano chicha
Cuangare, punta de lanza	Virola sebifera	Madera, champas
Lanza		
Damagua		Colchon
Dinde, mora	Sorocea sacocarpa	Maderable
Espave, carocoli	Clorophora tinctoria	Canoas , medicina
Fruta	Anacardium excelsum	Tablas, canoas
Guacimo	Luchea simanil	Medicinal, leña
Guadua		Casa. Cerco
Guarumo	Cecropia sp	
Guerregue		Casa
Guayacán, tana, Truntago	Vides sp	Postes

República de Colombia
Departamento del Chocó
Municipio de Sipí

2 **Fauna:** La fauna del pacifico Colombiano o del Chocó Biogeográfico esta representada principalmente por los mamíferos, herpetos, aves y una gama de variedad de mariposa.

- **Mamíferos:** En la zona del pacifico, con apenas el 10% del territorio Nacional, se puede encontrar hasta 150 especies de mamíferos nativos, que representan el 45% de la diversidad de este grupo en el País.

- **Avifauna:** La avifauna de la región es sumamente rica con una 838 especies registradas, casi la mitad de la avifauna de Colombia, que a su vez es la mas rica del Mundo.

En Colombia, aproximadamente 150 especies han sido entradas únicamente en esta zona. Existen 10 especies endémicas del pacifico Colombiano; es decir no se encuentran en ninguna otra parte del País o del mundo.

- **Herpetofauna:** La Herpetofauna de la región presenta un extremado endemismo, el cual de evidencia en el grupo de los anfibio. Hay que destacar que existen muchas

República de Colombia
Departamento del Chocó
Municipio de Sipí

especies desconocidas en el Chocó. Aquí se encuentran todos los ordenes de reptilia y amphibia representados en la región neotropica y contiene 30 ordenes; 100 anfibia y 19 reptilia.

- **Mariposas Diurnas:** La familia con mayor diversidad de especies en el pacifico biogeográfico Colombiano es la Nymphalimae, se destacan algunas familias y subfamilias por la alta proporción de especies respecto al total reportado para el neotropico.

Tabla N° 31 Principales Especies de fauna del Sipí

NOMBRE COMUN	NOMBRE CIENTIFICO
Ardilla	Dasypus no vencintus
Águila	Cabusus centrlais
Armadillo gurre	Crocodilos chiapasius
Babilla	
Culebra	
Cusumbi	
Gavilan	Buteo magnito sinss
Guarrù	
Guachasa	
Guagua lapa	Agouti paca
Guapa loba	Dinomys branic lai
Iguana verde	Iguana iguana
Loras	Amozonas sp
Michichi	
Mistsurrà	

República de Colombia
Departamento del Chocó
Municipio de Sipí

Nutria	Lutra longicaudis
Neque, guatón	Dasyprocta pumctata
Oso caballo (oso real)	Tremarctos ornatos
Oso hormiguero	Tamandaa mexicana
Pava	Peèlope sp
Pavòn	Crax rubra
Perdiz	
Perdiz	Cjoloepustetradoctula
Pericos	
Pichì	
Tstabro	Felis onca
Tigre	Felis sp
Tigrillo	
Totuga	Fhmphstos sp
Tucàn, paletòn	Odocoilus virginianus
Venado cola blanca	
Zorra vaya	Canis thous
Zorro	

- **Especies en Peligro de Extinción:** Las especies faunísticas del Departamento del Chocó con más peligro de extinción son los mamíferos y esto esta asociado a la caza irracional por los nativos de la región quienes aprovechan comercialmente la carne de algunas especies.

República de Colombia
Departamento del Chocó
Municipio de Sipí

Tabla N° 32 Aves en peligro de extinción

NOMBRE CO MUN	NOMBRE CIENTIFICO
Tinamu del Chocò	Cypturellus Keriae
Pajuil del Chocò	Crax rubra
Guacamaya verde	Ara ambigua
Loro	Piono pista pyrilia
Compás	Semnornis ramphastinus
Oropéndola	Psarocaluis cassini
Tangarà	Bongsia melanochalamys

Tabla N° 33 Mamíferos vertebrados en peligro de extinción

NOMBRE COMUN	NOMBRE CIENTIFICO
Oso Hormiguero	Mirmecophaga tridactala
Jaguar	Felisa onca
Mico de Noche	Aotus lemurinus
Mari monda	Ateles paniocus hybridus
Mico cariblanco	Cebus vestitas
Puerco spin	Coendu vestitas
Danta del Chocò	Tapirus bairdie
Nutria	Lutra longicouis
Manati	Trichechus mantus
Guagua	Agouti paca
Guatin	Dasy procta punctata
Armarillo	Dasy pusnovemcinctus
Saino	Tayassu pecari
Tatabro	Tayassu tajacù

CAPITULO VII

ASPECTOS INSTITUCIONALES

Art. 35. INSTITUCIONES ESTATALES

La presencia de los organismos estatales en el Sipí es débil, lo que ha generado una gran responsabilidad a la Administración Municipal; para enfrentar toda la problemática social y económica que viven los habitantes de Sipí. En el Municipio tienen presencia las siguientes Entidades:

- 1 **DASALUD** (*Departamento Administrativo de Salud del Chocó*), con presencia en la cabecera Municipal a través del Centro de Salud y en los Corregimientos principales con los puestos de Salud.
- 2 **ICBF** (*Instituto Colombiano de Bienestar Familiar*), con presencia en la cabecera

República de Colombia
Departamento del Chocó
Municipio de Sipí

Municipal y Zona Rural con sus programas de hogares comunitarios, FAMI, y Jardín Infantil etc.

- 3 **MINISTERIO DE COMUNICACIONES:** Con presencia en la cabecera Municipal con 1 línea (COMPARTEL) y Lo mismo que en la mayoría de las comunidades.
- 4 **SECRETARIA DE EDUCACIÓN DEPARTAMENTAL:** Con presencia de la jefatura de núcleo y los Docentes, con cubrimiento en todo el Municipio.
- 5 **REGISTRADURIA DEL ESTADO CIVIL:** presencia Municipal y adelanta procesos de Cedulación y Electorales.
- 6 **SENA:** (*Servicio Nacional de Aprendizaje*), Dicta cursos eventuales a las comunidades tanto urbanas como rurales, su presencia es periódica.
- 7 **IGLESIA:** Hace presencia diferentes iglesias, tanto de Católicos como de Cristianos.
- 8 **JUSTICIA:** Con un Juzgado promiscuo, cumpliendo funciones propias de su cargo

República de Colombia
Departamento del Chocó
Municipio de Sipí

9 **NOTARIA:** Cumpliendo funciones propias de su cargo

10 **POLICIA NACIONAL:** Con 80 efectivos prestándole seguridad a los habitantes de la cabecera municipal principalmente

Art. 36.- DESARROLLO INSTITUCIONAL Y ESTRUCTURA ADMINISTRATIVA MUNICIPAL

A pesar que la Administración Municipal del Sipí, en los últimos años obtuvo recursos adicionales bastante considerables por su gestión, todavía presenta falencias en la parte Institucional y en la Planificación de sus recursos.

El Municipio presenta debilidad en aspectos como: Instrumentos de planificación, manual de funciones y requisitos mínimos, Banco de proyectos, estatutos orgánicos del presupuesto, sistema adecuado de control Interno, planes sectoriales, Carrera

República de Colombia
Departamento del Chocó
Municipio de Sipí

Administrativa, procesos de capacitación continuada a empleados etc.; algunos de estos los tienen pero reposan en los archivos sin que se dé aplicabilidad; solo para algunos casos funciona lo del control interno liderado por la Secretaría General. Estos hacen que los recursos aplicados no se vean reflejados sustancialmente, en el cambio positivo de las condiciones de vida de los habitantes de Sipí.

El Municipio del Sipí cuenta actualmente con una planta de personal, lo cual le cuesta al año un poco más de 900 millones de pesos, sin incluir el personal contratado. La planta se distribuye así:

TABLA N° 34 PLANTA DE PERSONAL

PLANTA DE PERSONAL	N° FUNCIONARIOS
CONCEJO MUNICIPAL	8
PERSONERIA	2
ADMINISTRACION CENTRAL	35
TOTAL	45

GRAFICO N° 8 PLANTA DE PERSONAL

República de Colombia
Departamento del Chocó
Municipio de Sipí

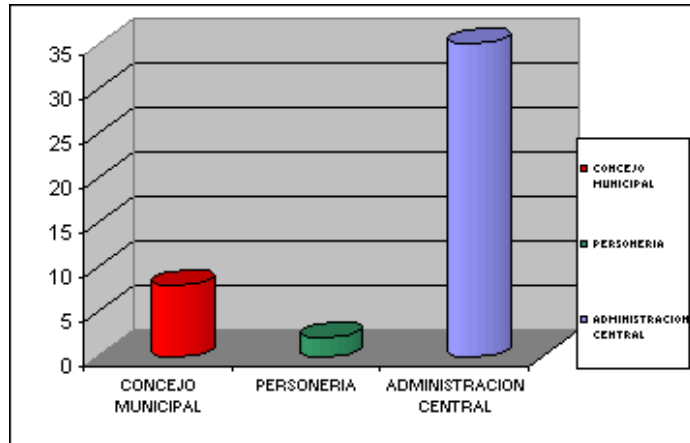

La Administración Central presenta la siguiente distribución por nivel:

TABLA N° 35 PLANTA ADMINISTRACION CENTRAL

PLANTA DE PERSONAL	N° FUNCIONARIOS
NIVEL DIRECTIVO	1
NIVEL ADMINISTRATIVO	6
NIVEL EJECUTIVO	5
NIVEL TECNICO	5
NIVEL OPERATIVO	18
TOTAL	35
Fuente: Alcaldía Municipal - GPA Ltda.	

República de Colombia
Departamento del Chocó
Municipio de Sipí

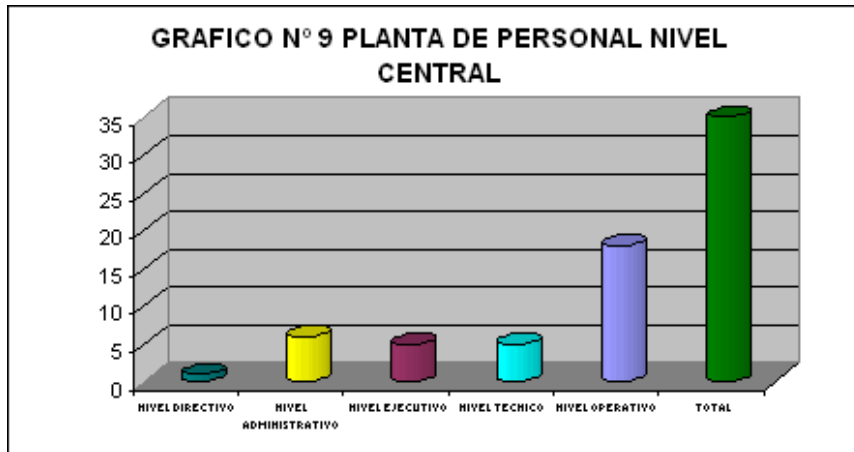

A pesar que el Municipio es la principal fuente de empleo permanente y estable, Sipí teniendo en cuenta sus ingresos, tamaño del territorio y el número de habitantes, no se puede dar el lujo de tener una planta de personal tan amplia. Se hace necesario replantear, fusionar o suprimir cargos directivos y establecer una planta más plana y global que cumpla con los requisitos y funciones establecidos en la Ley y así optimizar recursos necesarios para la inversión pública.

Art. 37.- INGRESOS Y FINANZAS MUNICIPALES

República de Colombia
Departamento del Chocó
Municipio de Sipí

Para la Vigencia 2002, el Municipio de Sipí, presupuestó **(\$ 5.022'500.000)**, de los cuales **(\$ 282'984000)**, son recursos propios, equivalente solo al 5.63% del total del presupuesto de ingresos y solo se recaudaron **(\$ 167'574.000)**, equivalente al 59.2% es preocupante que el municipio presupueste unos ingresos y estos se comprometan y el recaudo de los mismos no respondan a la realidad, con llevando esto a generar problemas de déficit fiscal del ente territorial. Solo otros entre las que se encuentran: publicación en la gaceta municipal, formato, matrícula, patentes, estampilla prodesarrollo y licencias de funcionamiento; presentan un comportamiento positivo, principalmente por la estampilla que generó ingresos considerables para el Municipio. La tabla siguiente demuestra el comportamiento de las rentas propias del municipio durante la vigencia 2002

Tabla N° 36 Recursos Propios Vigencia 2002		
Ingresos propios	Presupuestado	Recaudo
Impuesto Predial	\$ 126.953	\$ 62.976
Industria y comercio	100	85
Avisos y tableros	2	10
Espectáculos públicos	1	28
Patentes y Lic. de Funto.	0	0
Degüello ganado menor	50	57
Matrículas	0	0
Publicación en Gaceta	0	0
Ventas Ambulantes	0	0

República de Colombia
Departamento del Chocó
Municipio de Sipí

Rifas y Apuestas	0	0
Tasas y Multas	2.201	38
Rentas Ocasionales	0	0
Regalías oro y platino	137.000	43.141
Otros	16.152	19.790
Total	\$ 282.984	\$ 167.574

Para el **2003** la situación es idéntica que la vigencia anterior del total del presupuesto o sea (**4.222'313.000**); por recursos propios se presupuestaron (**\$ 363.398.000**), esto equivalente al 8.6% del total del presupuesto y se recaudaron (**\$ 268.556.000**), es decir el 73.9%; aunque, parece mejorar con respecto al año 2002, la situación sigue preocupante con respecto al total de los ingresos presupuestado; solo la renta tasas, tarifas y derechos presenta recaudo considerable, a pesar de ser inferior a lo presupuestado. Lo anteriormente expuesto lo podemos evidenciar en la tabla siguiente

Tabla N° 37 Recursos Propios Vigencia 2003		
Ingresos	Presupuestado	Recaudado
Impuesto Predial	\$ 189.080	\$ 127.213
Industria y comercio	4.000	55
Avisos y tableros	5.000	-0-
Espectáculos públicos	1	-0-
Patentes y Lic. De Funto.	2.000	0

República de Colombia
Departamento del Chocó
Municipio de Sipí

Degüello ganado menor	80	8
Matrículas	300	344
Publicación en Gaceta	15.500	10.812
Ventas Ambulantes	5	10
Rifas y Apuestas	1	4
Extracción de Material	5.835	4.016
Tasas Tarifas y Derechos	103.942	70.789
Rentas Ocasionales	40.302	30.901
Rentas Contractuales	46.101	24.405
Total	\$ 363.398	\$ 268.556

Para la vigencia Fiscal **2004** se espera que el municipio aplique las medidas necesarias para una mayor captación de recursos y mejore el recaudo de los años anteriores.

Tabla N° 38 Ingresos Propios Vigencia 2004	
1,1 Impuestos Predial Unificado	128.053
1,2 Impuesto Predial Unificado Vig. Anterior	64.532
1,3 impuesto de industria y comercio	5.000
1,4 Deguello de ganado	80
1,5 Avisos y Tableros	50
1,6 Espectáculo públicos	1
1,7 Patente y Licencia de Funcionamiento	2.000
1,8 Rifas y apuestas	1
1,9 Juegos Permitidos	1
1.10 Matrículas	300
1.11 Publicación Gaceta Municipal	10.500
1,12 Extracción de Arena, Piedra y cascajo	6.000
1,13 Ventas Ambulantes	5
1,11 otros	1.000
SUBTOTAL INGRESOS TRIBUTARIOS	217.523

República de Colombia
Departamento del Chocó
Municipio de Sipí

Tasas, Tarifas y Derechos	99.055
Rentas contractuales	49.584
Rentas Ocasionales	1.300
SUBTOTAL INGRESOS NO TRIBUTARIOS	149.939
Total	367.462

El presupuesto de ingresos del Municipio del Sipí depende casi en un 92% de las participaciones nacionales. Los ingresos propios son muy reducidos y solamente alcanzan un promedio del 8%. Las rentas municipales como el predial unificado; industria y comercio no se le ha dado la importancia en los ingresos del Municipio. Es necesario que la Administración Municipal adelante acciones, tendientes a mejorar el comportamiento de estos rubros; estas acciones tienen que ver con; nuevos censos comerciales, actualización del avalúo catastral, incentivos al pago de los impuestos e incluso en donde sea necesario aplicar las medidas coactivas.

CAPITULO VIII

OBJETIVOS, ESTRUCTURA, MECANISMOS DE CONCERTACION Y DIVULGACION DEL PLAN.

Art. 38.- OBJETIVOS

- GENERAL

El Plan tiene como objetivo fundamental la conexión a la gobernabilidad, la integración de la comunidad y la sana convivencia, todo esto en el marco de un Municipio institucionalmente fuerte, económicamente sustentable, altamente competitivo, con sensibilidad social, donde toda la comunidad juegue un rol importante en el desarrollo del Territorio.

- ESPECIFICOS

1. Planificación de las Inversiones con la participación de las comunidades, para lo cual se ejecutará el presupuesto Municipal aplicando los principios de eficiencia y eficacia.

República de Colombia
Departamento del Chocó
Municipio de Sipí

2. Crear una estructura administrativa con sentido de pertenencia sensibilidad social, sencillez, que conste de trabajo en equipo, con vocación de servicios a las comunidades y que responda a los rectos del nuevo País.

3. Promover planes, programas y proyectos para el desarrollo económico y social del Municipio con el apoyo decidido de las comunidades y sus organizaciones de base.

4. Preparar al hombre Sipiano, para sus incursiones en la sociedad del conocimiento y de la información mediante el mejoramiento de la calidad de los servicios sociales de Educación y Salud.

5. Mejorar la calidad de vida a todos los Sipianos mediante la gestión, planificación y ejecución de recursos del orden Nacional, Departamental y Municipal en áreas críticas como vías, educación, salud, servicios públicos y atención a los grupos vulnerables de la población y producción.

6. Habilitar espacio de convivencia e integración que garantice la participación de todas las comunidades y de sus procesos organizativos con el ánimo de generar hecho de paz que

República de Colombia
Departamento del Chocó
Municipio de Sipí

fortalezcan la unidad, la sana convivencia y el respeto por los derechos humanos.

7. Fomentar las actividades productivas, en renglones como la agricultura, pecuaria, minería, explotación forestal, pesca y comercio, mediante procesos de capacitación, organización y asistencia técnica a los actores tanto en la zona urbana como rural.

Art.-39 ESTRUCTURA DEL PLAN

El Plan de Desarrollo se configura a partir de unos principios, unos modelos de desarrollo, una visión y misión, que deben orientar el desarrollo municipal en el medio y largo plazo la estructura funcional del plan parte de cuatro (4) propósitos: Desarrollo Social, Crecimiento Económico, Fortalecimiento Institucional y Finanzas e Ingresos Municipales, cada uno se define y obedece a unas estrategias y metas influyentes a unos programas y proyectos. Igualmente en el plan se define la financiación del mismo y las estrategias de gestión para la consecución de recursos nacionales e internacionales vitales para el desarrollo del municipio.

Art. 40 MECANISMO DE CONCERTACION DEL PLAN

El plan inicialmente se fundamenta en el programa de gobierno del actual Alcalde Municipal “**Unidos de la Manos por Sipí**”, los programas y proyectos tendrán espacios activo de concertación a través de los talleres, reuniones, charlas que se sostendrán con las diferentes organizaciones de base y lideres políticos y comunales del municipio. El Plan será analizado y discutido con el consejo de Gobierno consejo municipal de Planeación y el Honorable Concejo Municipal.

Art. 41.- MECANISMOS DE RECEPCION Y DIFUSION DEL PLAN

Se tendrán como medios de difusión las mismas instancias de concertación para los representantes de las organizaciones e instituciones locales que asuman el papel de informantes antes de sus representantes. También se utilizaran los medios de comunicación locales y regionales se procederá a la publicación final del texto del plan de Desarrollo Municipal, para hacerlo conocer a todas las instituciones gubernamentales y no gubernamentales del País.

República de Colombia
Departamento del Chocó
Municipio de Sipí
TITULO IV

**PROPÓSITOS DEL PLAN, OBJETIVOS ESTRATEGIAS Y
METAS**

Art. 42.- PROPÓSITOS DEL PLAN

En consonancia con el programa de gobierno del actual Alcalde Municipal, los propósitos del plan de desarrollo Municipal del Sipí, son los siguientes:

- a) Desarrollo Social
- b) Crecimiento Económico
- c) Fortalecimiento Institucional
- d) Ingresos y finanzas Municipales

República de Colombia
Departamento del Chocó
Municipio de Sipí

CAPITULO IX

DESARROLLO SOCIAL

OBJETIVOS, ESTRATEGIAS Y METAS

Art. 43. EDUCACION

Fundamentos Legales: Ley 115 de 1994, Ley 715 del 2001

OBJETIVO GENERAL	OBJETIVOS ESPECIFICOS	ESTRATEGIAS	METAS	PROGRAMAS Y PROYECTOS
- Mejoramiento de la calidad de la educación del Municipio	1. Ampliar la cobertura del servicio de educación en el Municipio en los niveles de preescolar, primaria, secundaria y media vocacional 2. Ampliación, mejoramiento y dotación de establecimientos educativos en el Municipio de Sipí	1. Construir, reparar y ampliar las escuelas y colegios para ampliar la cobertura existente. 2. Dotar de equipo, ayudas educativas y laboratorios al colegio y escuelas del Municipio para mejorar la calidad de la educación.	1. Mejorar en un 90% la infraestructura educativa existente del municipio, mediante la construcción, mantenimiento, ampliación y rehabilitación de las aulas de las escuelas y el colegio, durante el periodo de gobierno. 2. Ampliar el acceso de la población en edad escolar a los servicios educativos de preescolar, Básica primaria y Básica secundaria del 71.3% al 90% durante el periodo de gobierno.	- Adquisición y/o producción de equipos, materiales y suministro y servicios administrativos de establecimientos educativos rurales y urbanos - Adquisición material didáctico Biblioteca, Laboratorio y aseo colegio y escuela urbana - Mantenimiento y ampliación escuelas rurales y urbana - Mantenimiento y adecuación colegio agropecuario

República de Colombia
Departamento del Chocó
Municipio de Sipí

	<p>3. Gestionar la vinculación de docentes y garantizar la estabilidad de los mismos</p> <p>4. Mejorar el nivel nutricional de los estudiantes mediante el ofrecimiento de los restaurantes escolares.</p> <p>5. Cualificación de docentes mediante la capacitación en temas que permitan el mejoramiento de la calidad de la educación</p>	<p>3. Ofrecer matrículas gratis a los estudiantes de menores recursos y mejor rendimiento académico en todo los niveles.</p> <p>4. Fortalecimiento de los PEI buscando su articulación con los planes educativos, municipales y departamentales.</p> <p>5. Gestionar la vinculación de docentes donde sea necesario y racionalizar el recurso humano existente para abaratar costos en personal.</p> <p>6. Implementar restaurantes escolares con el apoyo y coordinación del I.C.B.F., en todo el Municipio</p>	<p>3. Reducir los índices de analfabetismo en los niños y jóvenes de edad escolar durante estos cuatro (4) años.</p> <p>4. Gestionar la vinculación de 15 docentes para las comunidades que lo requieran durante un año</p> <p>4. Actualización de los PEI acorde a las características de cada institución, articulado con los planes locales y departamentales de educación</p> <p>5. Mejorar en un 100% la dotación de los establecimientos educativos existente en el municipio; en equipos, pupitres, laboratorio, material didáctico, durante el periodo de gobierno.</p> <p>6. Implementación Grado Cero en todo el Municipio durante las vigencias 2004 - 2005</p> <p>7. Disminución de la deserción escolar y aumento de la promoción de grados</p>	<ul style="list-style-type: none"> - Construcción Colegio cañaveral - Construcción y Adecuación Unidades sanitarias zona rural y urbana - Adquisición Motores F.B, HP .9 canoas para transporte de alumnos rurales - Pago de Matrículas a los alumnos de bajos recursos y con mejores niveles académicos - Capacitar a docentes del municipio, sobre aspectos educativos - Pago de pasivo a docentes - Elaboración e implementación del Plan de reorganización de la educación en el Municipio
--	---	--	--	---

República de Colombia
Departamento del Chocó
Municipio de Sipí

- Art. 44 SALUD Y SEGURIDAD SOCIAL

Fundamento Legal: Ley 100 de 1993 y Ley 715 de 2001

OBJETIVO GENERAL	OBJETIVOS ESPECIFICOS	ESTRATEGIAS	METAS	PROGRAMAS Y PROYECTOS
<p>- Mejoramiento de la calidad de la salud y la seguridad social del Municipio de Sipí</p>	<p>1. Mejorar, construir y ampliar la infraestructura de salud publica en el Municipio.</p> <p>2. Dotar de materiales, medicamentos y equipos médico – quirúrgicos en todos los puestos y centro de salud del Municipio de Sipí</p> <p>3. Vinculación del personal médico y paramédico en toda la geografía del Municipio</p> <p>4. Extender para toda la población urbana y rural el servicio de salud de medicina preventiva, curativa, especialmente a los grupos vulnerables (niños, ancianos, mujeres gestantes, jóvenes).</p> <p>5. Incrementar la cobertura del Régimen Subsidiado teniendo en cuenta la población más desprotegida y vulnerable.</p> <p>5. Reducir los índices de morbilidad en las poblaciones del Municipio.</p>	<p>1. Construir, adecuar y dotar las instituciones de equipos y del personal necesario para los centros y puestos de salud del municipio.</p> <p>2. Gestionar ante DASULUD, la vinculación del personal médico y paramédico en toda la geografía del Municipio</p> <p>3. Actualización del SISBEN y ampliar la cobertura del régimen subsidiado</p> <p>4. Capacitar y Educar a la población Sipiana para que adopte cambios de comportamiento en el manejo de la Salud publica.</p>	<p>1. Mejorar la infraestructura y dotación de los centros y puestos de salud del Municipio durante las vigencias fiscales 2004 - 2005.</p> <p>2. Revisar y ajustar el SISBEN Municipal durante la vigencia fiscal 2004.</p> <p>3. Disminuir los índices de morbilidad en el Municipio del 7.44% al 4%; logrando niveles igualables o inferiores a los del Departamento.</p> <p>4. Implementar durante el periodo de gobierno el Plan de Atención Básica en Salud concertado con las comunidades de base organizadas.</p> <p>5. Llegar a un 90% de cobertura del régimen subsidiado en el Municipio.</p> <p>6. Garantizar el recurso humano en las comunidades que cuentan con puestos o dispensarios de salud.</p> <p>7. Disminuir en un 50% los casos de paludismo en el Municipio</p>	<p>- Dotación de los puestos y centro de salud de sipí</p> <p>- Actualización SISBEN</p> <p>- Adecuación y mantenimiento de los puestos de salud</p> <p>- Pago Régimen subsidiado urbano y rural</p> <p>- Ampliación Régimen Subsidiado</p> <p>- Implementación del Plan de Atención Básica</p> <p>- Elaboración e Implementación de programas de promoción y prevención, control de la hipertensión arterial y enfermedades transmitidas por vectores</p> <p>- Incentivos a Profesionales del sector</p> <p>- Plan de atención a la población vinculada</p> <p>- Elaboración del Plan Local de Salud</p> <p>- Gestionar ante DASALUD, la vinculación del recurso humano necesario para garantizar la prestación de servicio de salud en el Municipio</p> <p>- Conformación del Consejo Municipal de política Social</p> <p>- Vigilancia de la calidad del agua para el consumo</p> <p>- Control de roedores y artrópodos en el Municipio</p> <p>- Vacunación a mujeres embarazadas y en edad fértil con tosoide tetánica</p> <p>- Capacitación en educación Sexual a jóvenes</p> <p>- Atención integral en salud al binomio (madre – hijo) y a la infancia</p> <p>- Adquisición de Unidad odontológica móvil</p>

República de Colombia
Departamento del Chocó
Municipio de Sipí

Art. 45.- RECREACION, CULTURA Y DEPORTES.

Fundamentos Legales: ley 715 de 2001, ley 181 de 195

OBJETIVO GENERAL	OBJETIVOS ESPECIFICOS	ESTRATEGIAS	METAS	PROGRAMAS Y PROYECTOS
<p>- Propiciar las condiciones para que el Municipio de Sipí sea potencia deportiva y cultural</p>	<p>1. Generar programas deportivos recreativos de educación física y empleo del tiempo libre que promueva la participación comunitaria, la integración social de los habitantes del Sipí.</p> <p>2. Mejorar los mecanismos de coordinación entre el Municipio, el Departamento y la Nación para promover los diferentes programas culturales, recreativos en el Municipio.</p> <p>3. Fortalecer la identidad cultural en sus diferentes expresiones y variantes étnicas del municipio.</p> <p>4. Apoyar los diferentes procesos de formación artística y cultural en el municipio.</p>	<p>1. Construcción de espacios culturales y deportivos en el municipio del Sipí.</p> <p>2. Formulación del plan de acción cultural recreativo y deportivo del municipio como un instrumento de negociación con las entidades del orden Departamental y Nacional.</p> <p>3. Apoyar la organización de los comités deportivos culturales para la realización de torneos y eventos en las principales localidades del municipio.</p>	<p>1. Durante el periodo de gobierno motivar e incentivar a los pobladores del Municipio a la practica de actividades deportivas, artísticas, recreativas, culturales y la utilización del tiempo libre</p>	<p>- Apoyo a evento deportivos y recreacionales juveniles e infantiles</p> <p>- Capacitación y dotación personal del sector</p> <p>- Construcción cancha de fútbol Marquesa y mantenimiento el resto de la zona rural</p> <p>- Construcción y Mejoramiento de escenarios deportivos y recreacionales de la zona rural de Sipí</p> <p>- Pago nómina y prestaciones al personal DE DEPORTES</p> <p>- Apoyo a eventos culturales zona rural y urbana</p> <p>- Adquisición de instrumentos musicales</p> <p>- Construcción II etapa casa de la cultura de Cañaverál y dotación de la cabecera</p> <p>- Adquisición de uniformes de danzas y fomento</p> <p>- Construcción y mantenimiento de parque recreacional de la cabecera municipal y Cañaverál</p> <p>- Diseño, construcción de parques recreacionales para Charco Largo, Santa Rosa, San Agustín</p> <p>- Construcción mirador turístico en la cabecera</p> <p>- Creación de escuelas de formación deportiva</p> <p>- creación y fortalecimiento del comité y grupos culturales</p> <p>-</p>

República de Colombia
Departamento del Chocó
Municipio de Sipí

Art. 46 VIVIENDA

Fundamento Legal: Ley 3 de 1991, Ley 715 del 2001, Ley 388 de 1997, Ley 546 de 1999.

OBJETIVO GENERAL	OBJETIVOS ESPECIFICOS	ESTRATEGIAS	METAS	PROGRAMAS Y PROYECTOS
<p>- Garantizar a la población tanto urbana como rural, una vivienda digna, con los servicios básicos de agua potable, disposición final de residuos líquidos y energía.</p>	<p>1. Promover un desarrollo urbano integral y ordenado de acuerdo al esquema de ordenamiento territorial.</p> <p>2. Promover el acceso de la población de menores recursos a los programas de subsidio para la vivienda de interés social.</p> <p>3. Desarrollar un programa de vivienda de interés social prioritario para reubicar las familias que se localizan actualmente en zona de riesgo.</p>	<p>1. Promover con las comunidades planes de vivienda por auto construcción.</p> <p>2. Fortalecer el fondo de Vivienda de Interés Social (FOVIS), para que adelante los planes de construcción, reubicación y mejoramiento de vivienda tanto en la zona urbana como rural.</p> <p>3. Focalizar los recursos destinados a los programas de vivienda de interés Social.</p>	<p>1. Durante el periodo de gobierno cumplir los planteamientos establecidos en el EOT respeto a la construcción, mejoramiento y reubicación de viviendas de interés social tanto en la zona urbana como en la zona rural.</p> <p>2. Mejoramiento de vivienda de interés social en la zona rural del Municipio en un 40%, durante la vigencia del plan.</p> <p>4. Organizar en la zona urbana grupos o asociaciones de usuarios del subsidio de vivienda de interés social que posibiliten la ejecución de proyectos de vivienda acorde a las recomendaciones del EOT vigencia 2004.</p>	<p>- cofinanciación y/o construcción programa de mejoramiento de vivienda en Barrancón y área rural</p> <p>– Cofinanciación para estudio, diseño y formulación Reubicación Tanando, Teatino y Chambacú</p> <p>- organización de de grupos para facilitar la ejecución de programas de vivienda de interés social</p>

República de Colombia
Departamento del Chocó
Municipio de Sipí

Art. 47 EMPLEO

Fundamento Legal: Ley 101 de 1993, Ley 01 de 1991, Ley 715 del 2001.

OBJETIVO GENERAL	OBJETIVOS ESPECIFICOS	ESTRATEGIAS	METAS	PROGRAMAS Y PROYECTOS
<p>- Generar empleo a través del desarrollo de las potencialidades del Municipio</p>	<p>1. Mejorar los ingresos de los productos y de las mujeres cabeza de familia a través de programas de organización y capacitación.</p> <p>2. Vincular a la administración Municipal a la generación de empleo a través de la obras que ejecutará el municipio en los próximos cuatro (4) años.</p> <p>3. Promover el autoabastecimiento y producción de excedentes que permitan a los productores mejorar sus ingresos y así generar empleo en la zona</p> <p>4. Fomentar el ecoturismo</p>	<p>1. Lograr la especialización en uno o varios renglones de la economía regional, buscando producir excedentes para ser llevados a los otros Municipios y Departamentos vecinos.</p> <p>2. Fomentar líneas de producción y comercialización de productos exóticos con amplio mercado nacional e internacional</p> <p>3. Organizar formar, fortalecer y capacitar en gremios a los productores microempresarios y artesanos para avanzar en la especialización económica y captura de futuros mercados.</p> <p>4. Fomentar el ecoturismo en el Municipio</p> <p>5. Organizar y capacitar a los pequeños mineros del Municipio.</p>	<p>1. Generar 320 empleos productivos aproximadamente a través de especialización económica en actividades tales como agricultura, forestal, pecuario, ecoturismo y minería.</p> <p>2. Generar aproximadamente 600 empleos no calificado a través de la inversión pública durante el periodo de gobierno.</p> <p>3. Organizar y capacitar a los productores en gremios de la producción durante los 4 años de gobierno.</p> <p>4. Fomentar el ecoturismo en toda la región a través de la formulación de 2 proyectos ecoturísticos.</p> <p>5. Realizar una capacitación por año a los mineros del Municipio</p>	<p>- Generación de empleos productivos a través de la explotaciones agroforestales y mineras</p> <p>- Generación empleo a través de la ejecución de proyectos de inversión social y a través de cultivos típicos de la región</p> <p>- Capacitación a los pequeños mineros y productores agropecuarios del municipio de Sipí</p> <p>- Diseño y formulación de proyectos ecoturísticos</p>

República de Colombia
Departamento del Chocó
Municipio de Sipí

Art. 48.- SERVICIOS PUBLICOS DOMICILIARIOS

- AGUA POTABLE Y SANEAMIENTO BÁSICO

Fundamento Legal: Ley 142 y 143 de 1994, Ley 188 de 1993, Ley 715 de 2001.

OBJETIVO GENERAL	OBJETIVOS ESPECIFICOS	ESTRATEGIAS	METAS	PROGRAMAS Y PROYECTOS
<p>- Mejorar la calidad de vida de los Sipianos, con el mejoramiento en la prestación de los servicios de acueducto y saneamiento básico.</p>	<p>1. Ampliar la cobertura de agua potable, disposición final de aguas residuales y disposición final de basuras.</p> <p>2. Avanzar en el proceso de organización del servicio de acueducto, basura y alcantarillado en la cabecera municipal siguiendo los parámetros establecidos por la Ley 142 de 1994.</p>	<p>1. Diseñar la construcción, ampliar y mejorar acueductos y alcantarillados en las principales comunidades del municipio, utilizando tecnologías adecuadas para la zona.</p> <p>2. Implementar un sistema ágil y apropiado para la recolección de agua en las poblaciones o comunidades donde no es posible la construcción de acueductos convencionales.</p> <p>3. Adelantar un programa de capacitación en el manejo de los residuos sólidos tanto en la zona rural como en la zona urbana.</p>	<p>1. Incremento de la cobertura de acueducto del municipio Sipí en un 90% durante la vigencia del plan</p> <p>2. Incremento de la cobertura de alcantarillado del municipio Sipí en un 60% durante la vigencia del plan</p> <p>3. Incremento de la cobertura en aseo en un 100% de la cabecera municipal</p> <p>4. implementación de campañas educativas sobre el manejo del recurso agua; lo mismo sobre el manejo de los residuos sólidos durante el periodo de gobierno</p>	<ul style="list-style-type: none"> - Mantenimiento y optimización acueducto y alcantarillado de la cabecera municipal (ampliación) - Optimización acueducto y alcantarillado zona rural - Implementación de sistema de manejo y/o desechos sólidos en la zona urbana - Elaboración del plan de gestión integral de residuos sólidos - Construcción de Relleno sanitario en la zona urbana - Construcción de sistema de abastos de agua en la zona rural del Municipio - Construcción Alcantarillado y/o sistema de eliminación de aguas servidas en la Marquesa, Charco Hondo y la comunidad indígena de sanandosito - Ampliación alcantarillado y acueducto de Charco Largo y alcantarillado Cañaveral - mejoramiento de y/o optimización del sistema de eliminación de aguas servidas en Barrancón - Pago nómina y prestaciones sociales al personal supernumerario - Capacitación a funcionarios del sector tanto para el manejo y operación de acueducto del municipio como aseo urbano - Capacitación a la población sobre el manejo de residuos sólidos, desechos y saneamiento básico - Compra de materiales, equipos y suministros para acueducto y alcantarillado de la cabecera - adquisición de equipo para disposición de basuras (volqueta) - Operación de equipo (draga) para canalización cañaveral y San agustín

República de Colombia
Departamento del Chocó
Municipio de Sipí

- ENERGÍA ELÉCTRICA.

Fundamento Legal: Ley 142 y 143 de 1994; Ley 715 de 2001

OBJETIVO GENERAL	OBJETIVOS ESPECIFICOS	ESTRATEGIAS	METAS	PROGRAMAS Y PROYECTOS
- Mejorar la calidad de vida de los Sipianos al tener un servicio de energía permanente en todo el Municipio.	- Mejorar el servicio de energía eléctrica en el Municipio de Sipí	1. Mejorar las plantas eléctricas existentes en el Municipio 2. Gestionar Diseño, formulación y construcción de Pequeña Microcentral Hidroeléctrica y/o Interconexión eléctrica por Nóvita o el Corregimiento de San Miguel	1. Al 2007 tener resuelto el problema de suministro de energía eléctrica en el Municipio de Sipí	<ul style="list-style-type: none"> - Reparación Plantas Eléctrica en la zona urbana y rural del Municipio e instalación de postes - Mantenimiento de redes y transformadores y suministra de materiales para funcionamiento de las plantas eléctricas - Cofinanciación para diseño y construcción Pequeña Central Hidroeléctrica (PCH) - Cofinanciación para interconexión eléctrica Nóvita – Sipí

República de Colombia
Departamento del Chocó
Municipio de Sipí

- TELEFONÍA:

Fundamento Legal: Ley 142 de 1994, Ley 715 de 2001

OBJETIVO GENERAL	OBJETIVOS ESPECIFICOS	ESTRATEGIAS	METAS	PROGRAMAS Y PROYECTOS
- Mejorar la calidad de vida de los Sipianos, mediante la dotación y mejoramiento del servicio de telefonía pública y comunitaria.	<p>1. dotación y mejoramiento del servicio de telefonía pública y comunitaria</p> <p>2. Asegurar la participación de la Administración Municipal y los usuarios organizados en la gestión y fiscalización de las Empresas prestadoras del servicio telefónico.</p>	<p>1. Gestionar ante el Gobierno Nacional el cumplimiento de los programas de telefonía rural en el Municipio de Sipí.</p> <p>2. Capacitar a usuarios organizados y comunidad en general sobre el manejo del servicio</p>	1. Al 2005 haber mejorado el servicio de telefonía en la zona urbana e instalado en la zona rural	- Gestión ante TELECOM y MIN COMUNICACIONES, instalación y mantenimiento de telefonía tanto en la zona urbana como rural del Municipio

*República de Colombia
Departamento del Chocó
Municipio de Sipí*

Art. 49.- GRUPOS VULNERABLES

Fundamentos Legal: Ley 715 del 2001

OBJETIVO GENERAL	OBJETIVOS ESPECIFICOS	ESTRATEGIAS	METAS	PROGRAMAS Y PROYECTOS
<p>- Generar bienestar y seguridad a la familia como célula básica de la sociedad.</p>	<p>1. bienestar y seguridad a la familia como célula básica de la sociedad. 2. Apoyar y brindar seguridad alimentaria a la población más vulnerable (niños, estudiantes, mujeres cabeza de familia, madres gestantes, ancianos y discapacitados).</p>	<p>1. Destinar recursos suficientes del presupuesto municipal para atender los grupos vulnerables de la población. 2. Adelantar convenios con entidades como ICBF, Red de Solidaridad Social, DASALUD etc, para gestionar programas y proyectos tendientes a beneficiar a la población más desprotegidas y vulnerable del municipio.</p>	<p>1. Aumentar la cobertura 20% y la calidad de los servicios de bienestar social a los grupos vulnerables de la población 2. Atender en los comedores escolares a más del 70% de la población infantil en edad escolar y que asistan a la escuela. 3. Coordinar con el ICBF, el fortalecimiento de los HOBI y FAMI para llevarlos a las principales localidades del Municipio.</p>	<p>- Gestión y coordinación ante ICBF, el funcionamiento y establecimiento de programas que vinculen a los grupos mas vulnerables del municipio</p>

República de Colombia
Departamento del Chocó
Municipio de Sipí

Art. 50.- PREVENCIÓN Y ATENCIÓN DE DESASTRES.

Fundamento Legal: ley 715 de 2001, ley 388 de 1997, Decreto ley 919 de 1989.

OBJETIVO GENERAL	OBJETIVOS ESPECÍFICOS	ESTRATEGIAS	METAS	PROGRAMAS Y PROYECTOS
	<p>1. Atender las recomendaciones del EOT, respecto a la prevención y reubicación de asentamientos.</p> <p>2. Promover la reubicación de asentamiento humanos ubicados en zona de alto riesgo.</p> <p>3. Promover campañas de prevención y atención de desastre y procurar la adecuada mitigación de zonas de alto riesgo.</p>	<p>1. Gestionar la terminación y aprobación del EOT del Sipí y aplicar las normas allí contemplada sobre atención y prevención de desastres</p> <p>2. Elaborar el plan de atención y prevención de desastre de Sipí.</p>	<p>1. Reorganizar, fortalecer y dinamizar el comité local de emergencia.</p> <p>2. Realizar cuatro (4) campañas de capacitación en prevención y atención de desastre, una por cada vigencia</p> <p>3. Durante las vigencias 2004 - 2005 tener elaborado el plan de atención y prevención de desastre.</p>	<p>- capacitación sobre atención y prevención de desastres</p> <p>- en coordinación con CODECHOCO, OFICINA DEPARTAMENTAL DE ATENCIÓN Y PREVENCIÓN DE DESASTRES y DEFENSA CIVIL, elaborar el Plan de atención y prevención de desastres</p>

República de Colombia
Departamento del Chocó
Municipio de Sipí

Art. 51 ORGANIZACIÓN Y PARTICIPACION CIUDADANA

Fundamento Legal: ley 134 e 1994, ley 70 de 1993, ley 715 de 2001

OBJETIVO GENERAL	OBJETIVOS ESPECIFICOS	ESTRATEGIAS	METAS	PROGRAMAS Y PROYECTOS
<p>- Impulsar y apoyar los procesos de organización social y participación comunitaria a los distintos grupos de base del municipio del Sipí.</p>	<p>1. apoyar los procesos de organización social y participación comunitaria a los distintos grupos de base del municipio del Sipí. 2. Coordinar y consultar con las organizaciones de base las grandes decisiones que tengan que ver con el desarrollo del Municipio del Sipí.</p>	<p>1. Hacer una administración de frente a las necesidades del pueblo Sipiano y publicitar todas las actuaciones de la administración. 2. Invitar a las organizaciones de base a hacer parte de la formulación y ejecución de los planes, programas y proyectos que adelante la administración Municipal</p>	<p>1. Durante las vigencias 2004 - 2005 tener consolidadas y estructuradas las organizaciones y los grupos de base del Municipio.</p>	<p>- Capacitación y apoyo a organizaciones de base, grupos organizados, en aspectos como desarrollo humano – social y capacidad socio - empresarial que contribuyan con el desarrollo del Municipio</p> <p>- Fortalecer y Capacitar las veedurías ciudadanas en la administración municipal</p> <p>- Organizar y capacitar a los gremios de productores del Municipio durante la administración.</p> <p>- Apoyar y estimular las organizaciones para que participen en la toma de decisiones importantes para el desarrollo integral del municipio</p> <p>- Creación y fortalecimiento de grupos de Mujeres y jóvenes</p> <p>- Realización de campañas radiales sobre derechos humanos, de la niñez, mujeres, ancianos y la juventud</p>

República de Colombia
Departamento del Chocó
Municipio de Sipí

CAPITULO X

PROPOSITO DE CRECIMIENTO ECONOMICO

Art. 52.- DESARROLLO AGROPECUARIO SOSTENIBLE.

Fundamentos Legales: Ley 101 de 1993, Ley 99 de 1993, ley 160 de 1994, Ley 70 de 1993, Ley 715 de 2001

OBJETIVO GENERAL	OBJETIVOS ESPECIFICOS	ESTRATEGIAS	METAS	PROGRAMAS Y PROYECTOS
	<p>1. Implementar a través de la Asistencia técnica agropecuaria las unidades familiares de producción sostenible como base de un sistema asociativo de producción con líneas y especies ambientalmente apta a las condiciones de la región.</p> <p>2. Crear condiciones para un desarrollo competitivo, equitativo y sostenible del campo, en su diversidad y complejidad.</p> <p>3. Fomentar el aprovechamiento comercial de las potencialidades ambientales del municipio.</p> <p>4. Apoyar la explotación de especies menores, que mejoran las condiciones nutricionales de la población y produzcan excedentes para la comercialización y mejorar el ingreso familiar.</p> <p>5. Apoyar los procesos de comercialización de los excedentes de</p>	<p>1. Actualizar el censo agropecuario del municipio.</p> <p>2. Gestionar ante las entidades Nacionales, recursos para proyectos productivos en la región.</p> <p>3. Coordinar con entidades como el SENA, ICA Y CODECHOCO acciones de investigación, capacitación y organización para definir paquetes tecnológicos que garanticen mejorar la producción sostenible en el municipio.</p> <p>4. Vincular a la U.T.CH. y al Instituto de Investigaciones Ambientales del Pacífico al desarrollo productivo de la cuenca del río Sipí y sus afluentes.</p>	<p>1. Mejorar la seguridad alimentaria de los habitantes del Municipio durante la ejecución del plan de desarrollo</p> <p>2. Mejoramiento de los ingresos de los productores mediante la gestión de micro créditos y la implementación de proyectos productivos</p>	<p>- Pago nómina y prestaciones sociales a personal de Asistencia técnica Agropecuaria</p> <p>- Adquisición Trapiche – Molino</p> <p>- Prestar asistencia técnica agropecuaria a los productores del Municipio</p> <p>- Formulación proyectos del sector</p> <p>- Fomento al cultivo de hortalizas</p> <p>- formular y gestionar ante entidades y organizaciones proyectos productivos</p> <p>- Apoyar los procesos de capacitación, organización y gestión de micro créditos para la comercialización de los principales renglones económicos del municipio.</p> <p>- Gestionar ante el IIAP y la UTCH, la financiación y ejecución de dos (2) proyectos productivos</p> <p>- Gestionar ante el SENA capacitación para fomentar el cultivo de hortalizas en el Municipio de Sipí</p> <p>- Montaje de cinco (5) huertas caseras en cultivos de hortalizas en el Municipio</p>

República de Colombia
Departamento del Chocó
Municipio de Sipí

	la producción principalmente de maíz, arroz, Borojó, chontaduro, etc.			
--	---	--	--	--

Art. 53.- DESARROLLO FORESTAL

Fundamentos Legales: Ley 99 de 1993, ley 160 de 1994, ley 715 de 2001.

OBJETIVO GENERAL	OBJETIVOS ESPECIFICOS	ESTRATEGIAS	METAS	PROGRAMAS Y PROYECTOS
	<p>1. Fomentar la generación de empleo, a través de la explotación forestal organizada.</p> <p>2. Reestablecer la áreas criticas deforestadas mediante la implementación de programas de reforestación con especies nativas.</p> <p>3. Gestionar ante el Gobierno Nacional en coordinación con CODECHOCO, la vinculación de los programas del Certificado de Incentivo Forestal (CIF) al municipio del Sipí.</p> <p>4. Gestionar recursos para la implementación de aserríos</p>	<p>1. Fomento a la generación de empleo, a través de la explotación forestal</p> <p>2. Gestión ante el Gobierno Nacional en coordinación con CODECHOCO, la vinculación de programas del Certificado de Incentivo Forestal (CIF) al municipio del Sipí.</p> <p>3. Gestión recursos para la implementación de aserríos comunitarios.</p> <p>5. Fomento a través de la</p>	<p>1. Durante las vigencias 2004 – 2005, actualizar el censo forestal del municipio con el apoyo de CODECHOCO.</p> <p>2. Mejoramiento de los ingresos de los productores del sector para el mejoramiento de los ingresos a los productores.</p>	<p>- Gestionar ante CODECHOCO, la actualización de censo minero</p> <p>- Construcción de parcelas agroforestales</p> <p>- Construcción de viveros con especies forestales y frutales para adelantar campañas de reforestación y de parcelas agroforestal mediante la asistencia técnica.</p> <p>- Establecer tres (3) parcelas agroforestales</p>

República de Colombia
Departamento del Chocó
Municipio de Sipí

	comunitarios. 5. Fomentar a través de la Asistencia Técnica, parcelas agroforestales pilotos que sirvan para transferencias de tecnología a los campesinos del Sipí.	Asistencia Técnica, parcelas agroforestales pilotos que sirvan para transferencias de tecnología a los campesinos del Sipí.		
--	---	---	--	--

Art. 54.- EXPLOTACION PESQUERA

Fundamentos Legal: Ley 99 de 1993, ley 715 de 2001.

OBJETIVO GENERAL	OBJETIVOS ESPECIFICOS	ESTRATEGIAS	METAS	PROGRAMAS Y PROYECTOS
	<p>1. Mejorar los niveles nutricionales de la población, con el consumo del pescado.</p> <p>2- Mejorar ingresos de los pescadores artesanales del río Sipí y sus afluentes.</p> <p>3- Introducir especies comerciales para la cría en cautiverio.</p>	<p>1. Vincular entidades como INPA, SENA, U.T.CH. Y CODECHOCO, para adelantar programas de investigación y repoblamiento con especies nativas.</p> <p>2. Establecimiento de estanques piscícolas con especies comerciales en las principales localidades del municipio.</p> <p>3. Regular la explotación minera en Quebradas y cuerpos de agua con importancia hidrobiológica</p> <p>4. Prohibir y controlar la pesca con productos venenosos, dinamita, barbasco y cualquier otro sistema</p>	<p>1. Mejorar la seguridad alimentaria de los pobladores dedicados a la actividad pesquera durante la vigencia del plan</p>	<p>- Diseño y Formulación de proyectos piscícolas en cautiverio para la zona urbana y rural del Municipio</p> <p>construcción de 6 estanques piscícolas en la cabecera y en cinco comunidades del Municipio</p> <p>- Formular dos (2) proyectos del sector que permitan el fomento a la actividad</p>

República de Colombia
Departamento del Chocó
Municipio de Sipí

		que atente contra la estabilidad del recurso		- Gestionar ante organismos e instituciones nacionales y departamentales la ejecución de programas y proyectos del sector
--	--	--	--	---

Art. 55 EXPLOTACIÓN MINERA

Fundamentos Legales: Ley 99 de 1993, Ley 70 de 1993, Ley 756 de 2002 y Datos Reglamentarios; Ley 685 de 2001

OBJETIVO GENERAL	OBJETIVOS ESPECIFICOS	ESTRATEGIAS	METAS	PROGRAMAS Y PROYECTOS
- Fomentar la generación de empleo, a través de la explotación Minera organizada	1. Fomento a la generación de empleo, a través de la explotación Minera organizada 2. Recuperar las áreas críticas degradadas por la acción de la minería. 3. Organización y capacitación a los mineros artesanales del municipio. 4. Mejorar los ingresos de los Mineros mediante la explotación organizada y tecnificada del recurso.	1. Adelantar mediante convenios con CODECHOCO y MINERCOL estudios de explotación y prospección minera en el Municipio del Sipí. 2. Invertir recursos importantes a través de la asistencia técnica en la capacitación y organización de los Mineros artesanales. 3. Montaje de proyectos de recuperación de áreas degradadas por la explotación minera	1. Durante la vigencia 2005 realizar el censo minero del Municipio del Sipí . incentivar a los mineros del Sipí para que vendan el metal, a nombre del Municipio y mejorar las regalías del Municipio por este concepto. 4. Controlar y regular la explotación minera semindustriales e industrial. 5. Recuperar el 70% de las áreas degradadas por la minería en los 4 años de Gobierno. 6. A partir julio del 2004 generar empleo a través de la actividad minera	- Capacitación y organización de pequeños mineros - Adquisición de retroexcavadora para fomento de actividad minera - Formulación y ejecución de proyectos sobre zonas degradadas por la explotación minera - Elaboración e implementación

República de Colombia
Departamento del Chocó
Municipio de Sipí

		4. Fomento la explotación minera como generadora de empleo		plan de ordenamiento minero
--	--	--	--	-----------------------------

Art. 56 VIAS Y TRANSPORTE

Fundamento Legal: Ley 01 de 1991, Ley 105 de 1993, Ley 715 de 2001

OBJETIVO GENERAL	OBJETIVOS ESPECIFICOS	ESTRATEGIAS	METAS	PROGRAMAS Y PROYECTOS
- Mejorar la integración físico - espacial del Municipio del Sipí, hacia adentro y hacia fuera del mismo, que permita el mejoramiento de la calidad de Vida de los Sipianos	<p>1. Mejoramiento de la integración físico - espacial del Municipio del Sipí, hacia adentro y hacia fuera del mismo,</p> <p>2. Posibilitar el Desarrollo Económico de la región, mediante la construcción y adecuación de la red vial y fluvial del municipio.</p> <p>3. Mejorar las condiciones de vida de los Sipianos</p>	<p>1. Gestionar ante el Gobierno Nacional recursos para la terminación del eje vial Sipí – Taparal – Nóvita – San José del Palmar.</p> <p>2. Convocar a todas las fuerzas importantes del Municipio para que unidos desarrollemos un plan de la red fluvial y vial del municipio.</p>	1. durante el periodo de gobierno mejorar la movilidad tanto fluvial como terrestre de los habitantes del Municipio de Sipí	<p>Construcción vía Sipí – Taparal – Nóvita San José del Palmar (Sector Sipí – Cajón)</p> <p>-canalización de quebradas (San Agustín – Cañaveral)</p> <p>- Limpieza y destronques de ríos y quebradas</p> <p>- Rectificar pavimentar y mejorar las calles del Municipio</p> <p>- construir redes secundarias entre la red vial principal y las diferentes comunidades</p> <p>- Adelantar un plan de limpieza, destronque, desraíce y destaponamiento de ríos y quebradas del municipio, con el apoyo de los organización de base.</p>

República de Colombia
Departamento del Chocó
Municipio de Sipí

Art. 57.- CAPACITACION Y ORGANIZACIÓN EMPRESARIAL

Fundamento Legal: Ley 70 de 1993, Ley 715 de 2001

OBJETIVO GENERAL	OBJETIVOS ESPECIFICOS	ESTRATEGIAS	METAS	PROGRAMAS Y PROYECTOS
- Mejorar los niveles de ingresos de los Sipianos, mediante los procesos de capacitación y organización empresarial, lo mismo que la generación empleo productivo y estable a los productores del Sipí.	<p>1. Mejoramiento de los niveles de ingresos de los Sipianos, mediante los procesos de capacitación y organización empresarial.</p> <p>2. Generar empleo productivo y estable a los productores del Sipí.</p>	<p>1. En coordinación con la Entidades departamentales y Nacionales, capacitar y organizar a los distintos grupos, asociaciones, o comunidades productoras del municipio.</p> <p>2. Gestionar recursos para apoyar proyectos Micro y Empresarial en el Municipio del Sipí</p>	<p>1. Organizar y capacitar a los productores agroindustriales y mineros, organizaciones de base del Municipio por actividad</p> <p>3. Capacitar y organizar a las mujeres cabeza de familia en micro empresa productiva.</p> <p>4. Presentar proyectos a las Entidades Nacionales, Internacionales y ONG, para apoyar a los grupos de producción organizados y capacitados.</p> <p>5. Vincular al SENA al Municipio en forma continua y permanente para que adelante los procesos de capacitación y organización Empresarial.</p>	- Capacitación de organizaciones de base y grupos asociativos

República de Colombia
Departamento del Chocó
Municipio de Sipí

Art. 58.- MEDIO AMBIENTE:

Fundamentos Legales: Ley 99 de 1993, Ley 70 de 1993, Ley 388 de 1997, Ley 715 de 2001, Ley 105 de 1994.

OBJETIVO GENERAL	OBJETIVOS ESPECIFICOS	ESTRATEGIAS	METAS	PROGRAMAS Y PROYECTOS
	<p>1. Liderar procesos integrales que permitan el cambio de aptitud por parte de la comunidad del Sipí, frente al manejo y conservación de los recursos del ambiente.</p> <p>2. Hacer alianza estratégicas entre la Universidad Tecnológica del Chocó "Diego Luis Córdoba", el Instituto de Investigaciones Ambientales del Pacífico (IIAP), CODECHOCO y Ministerio del Medio Ambiente, para que a partir de saber, aplicar nuevos conocimientos tendientes a descubrir biotecnológicamente insumos que permitan elevar en su explotación racional la calidad de vida de los pobladores del Sipí.</p> <p>3. Fortalecer las organizaciones negras, organizaciones no gubernamentales y sociedad civil, para que alcancen la madurez necesaria para avanzar en los procesos de titulación colectiva y el manejo adecuado del medio ambiente.</p>	<p>1. Coordinar con CODECHOCO y UTCHA la formulación de planes de manejo de las cuencas de los ríos del Municipio y las microcuencas abastecedoras de los acueductos.</p> <p>2. Contextualizar los proyectos educativos institucionales (PEI), con énfasis en preceptos de conservación del ambiente y articular estos PEI al plan Educativo Municipal (PEM).</p>	<p>1. Aprobación del EOT y seguir sus lineamientos ambientales 2004.</p> <p>2. Apoyar a las Comunidades negras del Sipí en su anhelo de la titulación colectiva en todo el Municipio 2004 - 2005.</p> <p>3. Adelantar campañas de educación y capacitación ambiental a las organizaciones y sociedad civil del municipio, a través de la Asistencia Técnica y otras entidades del nivel Nacional y Departamental.</p> <p>4. Apoyar y financiar las alianzas de investigación entre las Entidades del Estado, ONGs, Universidades y las comunidades del Sipí, en busca de paquetes tecnológicos de producción sostenible.</p>	<p>- Capacitación y apoyo a organizaciones de base</p> <p>- Recuperación de zonas degradadas por la actividad minera</p> <p>- Terminación EOT</p> <p>- Manejo y conservación de los recursos de flora y fauna en el municipio</p> <p>- Recuperación y manejo de microcuencas</p> <p>- Plan de Manejo y control de bosque protector</p>

CAPITULO XI
FORTALECIMIENTO INSTITUCIONAL

Art. 59 FORTALECIMIENTO INSTITUCIONAL

La debilidad de las instituciones publicas y privadas en el Departamento del Chocó se han convertido en el problema critico que conlleva a la falta de credibilidad de la comunidad en las instituciones, en las normas, en el servicio público, en los lideres, en los dirigentes y en los gobernantes. Este fenómeno aunque no ha afectado considerablemente en el Municipio del Sipí, es necesario aumentar los índices de eficiencia y eficacia de la gestión del desarrollo municipal para evitar la vulnerabilidad a fenómenos de politiquería, despilfarro y corrupción; este estado de cosas involucran a todas las organizaciones tanto publicas como privadas; por tal motivo, es indispensable y prioritario el fortalecimiento de nuevos sistemas institucional y de interlocución entre el estado y la sociedad civil.

En necesario fortalecer la capacidad de gestión del municipio del Sipí, para que puedan

República de Colombia
Departamento del Chocó
Municipio de Sipí

responder de manera adecuada a los inmensos retos y atribuciones que le imponen la comunidad y Ley respectivamente. Para tal fin de tendrá en cuenta los siguientes aspectos: Planeación, esfuerzos fiscal, finanzas, organización administrativa, austeridad y transparencia. En el campo de la planeación es necesario que se tenga a este Plan de Desarrollo Municipal como brújula del desarrollo Municipal; lo mismo que el ordenamiento territorial.

También se hace necesario que la administración municipal formule los planes sectoriales de salud, educación saneamiento básico, financiero y ambiental.

Es imperativa la organización de las finanzas municipales buscando asegurar un buen nivel de ingresos, tener mucha austeridad, adecuada utilización de los bienes, buen manejo de la deuda pública y unos archivos confiables, que le permitan al municipio contar con los recursos necesarios para cumplir con las necesidades de la comunidad.

El municipio deberá contar con instrumentos legales y actualizados como son el estatuto de rentas, el estatuto orgánico del presupuesto, un adecuado sistema de control interno,

República de Colombia
Departamento del Chocó
Municipio de Sipí

carrera administrativa, un buen sistema de información y procesos ágiles de capacitación a sus funcionarios, para poder obtener los objetivos y metas trazados en este Plan Desarrollo Municipal.

El Municipio tiene que mejorar su capacidad de gestión y así poder acceder a recursos de nivel Nacional e Internacional, valiosos para el cumplimiento de sus obligaciones y competencias.

El compromiso será entonces reacomodar la estructura del municipio para que se acople a las nuevas exigencias administrativas y gerenciales, pues a pesar de contar con una planta flexible, no se realizan evaluaciones de desempeño y calificación objetivas y periódicas del personal.

República de Colombia
Departamento del Chocó
Municipio de Sipí

Fundamento Legal: Ley 617 del 2000, Ley 715 del 2001

OBJETIVO GENERAL	OBJETIVOS ESPECIFICOS	ESTRATEGIAS	METAS	PROGRAMAS Y PROYECTOS
	<p>1. Adecuar la estructura administrativa del municipio del Sipí, a sus nuevas responsabilidades constitucionales y Legales.</p> <p>2. Implementar planes de capacitación del recurso humano para el mejoramiento cumpliendo de sus funciones.</p> <p>3. Crear una estrategia administrativa que posea sentido de pertenencia, sensibilidad social, sencillez, que guste del trabajo en equipo y con vocación de servicios a la comunidad.</p> <p>4. Capacitar para la participación, gestión comunitaria y control del estado, a los líderes sobresalientes de la sociedad civil.</p> <p>5. Establecer procedimientos ágiles y transparentes en los asuntos de administración municipal.</p> <p>6. Incrementar y fortalecer la cultura de la planeación, como instrumento de la eficiencia y eficacia administrativa.</p>	<p>1. En lo Administrativo disminuir los gastos de funcionamiento con la realización de una reforma administrativa acorde a las exigencias y competencias establecidas en la constitución y Leyes.</p> <p>2. Implementar todos los instrumentos legales que garanticen al cumplimiento de los objetivos y metas del plan de Desarrollo Municipal.</p> <p>3. Suscripción de convenios interinstitucionales para la capacitación de líderes de la sociedad civil y ONGs del Municipio del Sipí.</p>	<p>1. Durante la vigencia del Plan hacer de la Administración Municipal de Sipí una de las más competitivas y organizadas del Departamento del Chocó</p> <p>2. Lograr que los procesos y trámites al interior de la Administración sean lo más ágil posible</p> <p>3. Revisar y ajustar la planta de personal del municipio para cumplir exigencias de Ley.</p>	<p>- Actualización y puesta en práctica de Manual de funciones y procedimientos</p> <p>- Capacitación a funcionarios de la administración municipal</p> <p>- Actualización del Manual de presupuesto, Código de rentas, Manual de control interno, Banco de programas y proyectos</p> <p>- Rediseñar el Banco de Proyectos de Inversión Social del Municipio.</p> <p>- Actualizar el sistema de información que permita generar, procesar y sistematizar oportunamente los procedimientos presupuestales, contables, económicos, sociales, ambientales e institucionales.</p>

CAPITULO XII

INGRESOS Y FINANZAS MUNICIPALES

Art. 60.- INGRESOS Y FINANZAS MUNICIPALES

La problemática social y económica que ha vivido a través de los años el Municipio del Sipí no le ha permitido configurar una optima estructura de ingresos por concepto de impuesto establecidos en la Ley; impuestos como industria y comercio y predial no son importantes en el Municipio por la falta de industrias, comercio organizado Etc. Solamente existe algunos negocios que expenden los productos de la canasta familiar.

Por otro lado respecto al predial, no existen edificaciones importantes y las viviendas en su gran mayoría son de madera y concreto y techo de zinc. los ingresos del municipio provienen en más del 90% de la transferencias de la Nación, antes ingresos corrientes de

República de Colombia
Departamento del Chocó
Municipio de Sipí

la Nación (ICN), hoy el Sistema General de participación (SGP.), los cuales se gastan en gran mayoría en gastos de funcionamiento, especialmente en el pago de funcionarios de la Administración Central, Salud, Educación y Saneamiento Básico.

Las finanzas del municipio han sido muy débiles por el desorden Administrativo que ha preponderado en el municipio, pues no contaba con un Sistema de información claro; que le ofrezca transparencia y confiabilidad en sus datos y registros presupuestales pues estos se llevan con el único propósito de hacer rendición de cuentas a la Contraloría Departamental y ninguna importancia tienen los archivos de las vigencias anteriores.

Hoy el municipio esta mejor organizado financieramente pero requiere de un ajuste en sus gastos y tener un efectivo sistema contable y financiero que le permita tener transparencia en sus actuaciones y propender por invertir mejor los pocos recursos que recibe de la Nación.

República de Colombia
Departamento del Chocó
Municipio de Sipí

Fundamento Legal: Ley 617 del 2000, Ley 715 del 2001, manual de presupuesto Municipal y Estatuto de rentas municipales.

OBJETIVO GENERAL	OBJETIVOS ESPECIFICOS	ESTRATEGIAS	METAS	PROGRAMAS Y PROYECTOS
	<p>1. Implementación de un sistema integrado de información financiera, presupuestos, contabilidad, tesorería, personal; de manera que se pueda disponer de información confiable y oportuna.</p> <p>2. Actualizar el estatuto de rentas del municipio con el fin de mejorar los recaudos de las rentas.</p> <p>3. Establecer un sistema eficaz para optimizar el cobro de los impuestos municipales.</p> <p>4. Reducir los gastos de funcionamiento reorientándolos a la inversión municipal.</p> <p>5. Gestionar recursos a través de proyectos de nivel Nacional para mejorar las condiciones de vida de los Sipianos.</p>	<p>1. Capacitar a los funcionarios municipales para que puedan responder organizadamente en el manejo de los ingresos y finanzas del municipio.</p> <p>2. Implementación de una planta administrativa global que permita reducir costo en personas no calificado.</p> <p>3. Modernizar los sistemas de información y actualizar los procedimientos administrativos el presupuesto, contabilidad y tesorería.</p>	<p>1. Mejorar los ingresos municipales propios o ingresos tributarios en un 40% en los próximos cuatro (4) años</p> <p>2. Para el año 2005, propender que los procesos de recaudo sean mas efectivos y eficientes</p>	<ul style="list-style-type: none"> - Actualización de catastro municipal -Realización del censo de comerciantes y productores del municipio - Capacitación a funcionarios - Realización de reforma administrativa

**TITULO V
INSTRUMENTOS DE GESTIÓN DEL PLAN DE DESARROLLO**

CAPITULO XIII

Art. 61.- SEGUIMIENTO CONTROL Y EVALUACIÓN

La Administración Municipal, para garantizar la ejecución del Plan de Desarrollo, no solo tendrá que reorganizarse en una estructura más plana o global y ágil, sino que constituya grupos de trabajo interdisciplinario y de operatización de instrumentos a través del manejo de la información sistematizada para llegar a procesos de gestión eficaz, eficiente y transparente.

Para lograr este propósito se fortalecerá los siguientes instrumentos de planeación:

- Banco de Proyecto de Inversión Social.
- Sistemas de indicadores socio demográficos y económicos
- Sistemas presupuéstales.

República de Colombia
Departamento del Chocó
Municipio de Sipí

- Sistema de seguimiento y control.

Los sistemas de seguimientos y evaluación requieren de un estricto control sobre los programas y proyectos que se ejecutarán a la luz del Plan de Desarrollo en cuanto a: costos unitarios por actividad, metas físicas, cronogramas de ejecución, entre otras; esto permite conocer oportunamente el nivel de avances físicos y financieros de los programas y / o proyectos en sus diferentes etapas, además le permite a la Administración Municipal hacer los correctivos con oportunidad y agilidad.

Igualmente habrá una evaluación de efectos de impacto que recoge la información de las comunidades respecto al cumplimiento de las metas físicas, efectos e impactos de cada programa y / o proyecto del Plan de Desarrollo. Esta información que genera el seguimiento y control permite medir en el corto, mediano y largo plazo el impacto de la inversión sobre el entorno y su contribución al logro de los objetivos del Plan de Desarrollo. El Plan de Desarrollo contiene los principios, estrategias, propósitos, objetivos que direccionan todos y cada una de la actividades del presente gobierno, en este sentido cada una de las secretarías de despacho deben elaborar su respectivo Plan de Acción sectorial en

República de Colombia
Departamento del Chocó
Municipio de Sipí

armonía con el presente Plan.

En conclusión, la evaluación y seguimiento del Plan estará a cargo de la Contraloría General del Departamento, por la Comisión del Plan del Honorable Concejo Municipal, por la Secretaria u Oficina de Planeación Municipal y por el Consejo Municipal de Planeación.

*República de Colombia
Departamento del Chocó
Municipio de Sipí*

SEGUNDA PARTE
SEGUNDA PARTE

PLAN PLURIANUAL DE INVERSIONES 2004 - 2007
PLAN PLURIANUAL DE INVERSIONES 2004 - 2007

PLAN DE INVERSIONES 2004- 2007.

Art. 62.- PLAN DE INVERSIONES PLURIANUAL

Comprende los programas y proyectos para los años 2004- 2005 -2005 - 2007 periodo que estará la actual Administración Municipal; aquí se estructuraran los programas y proyectos priorizados por propósitos, su costo y la fuente de financiación para cada año, su definición por parte de la estimación de los ingresos propios disponibles, transferencias nacionales e inversiones Nacionales; se requiere de una gran gestión de la Administración Municipal para lograr los objetivos y metas definidos, pues como lo muestran las proyecciones financieras, los recursos propios de libre destinación y las transferencias nacionales no son suficientes para abordar los costos del plan, por tal razón se requiere de los recursos Nacionales entre otros: Fondo Nacional de Regalías, FINDETER, Recursos del Presupuesto Nacional, Recursos de los Institutos descentralizados del orden Nacional y Departamental etc.

Art. 63.- PROYECCIONES FINANCIERAS

Las proyecciones de recursos que se plantean obedecen a las fuentes de recursos ciertos que recibirá el Municipio, como son las transferencias Nacionales que representan más del 90% de los ingresos de Municipio y los recursos provenientes de la gestión pública de la Administración ante otros niveles de Gobierno. Los recursos que se proyectaran durante el periodo del actual Gobierno son los provenientes del SGP sin excluir los de libre destinación o recursos propios del municipio en los porcentajes que establece la ley 617 de 2000.

Los recursos de Inversión que se aplicaron provenientes del SGP, se distribuirán teniendo en cuenta la Ley 715 de 2001 para financiar sectores como la Salud, la Educación, Agua Potable y Saneamiento Básico, Cultura, Deporte y Recreación y otros sectores importantes para el desarrollo del Municipio. El Crecimiento de estos recursos se proyectaran teniendo en cuenta la inflación esperada.

República de Colombia
Departamento del Chocó
Municipio de Sipí

A partir del 2004 se aplicarán los criterios para distribución de recursos previstos en la Ley 715 de 2001, en el presente Plan de Desarrollo previo consulta a la Unidad de Desarrollo Territorial (UDT) y a las metas de inflación trazadas por el Banco de la Republica; se determinaron las siguientes cifras de inflación año 2005 - 5%; año 2006 - 5%; año 2007 - 5%.

PLAN DE DESARROLLO MUNICIPAL 2004 – 2007
"Unidos de las Manos por Sipí"

Tabla N° 39 PROYECCION FINANCIERA MUNICIPAL DE SIPI
EN MILES

INFLACION ESPERADA (AÑOS)		5%	5%	5%	
INGRESOS	2004	2005	2006	2007	TOTAL
A. INGRESOS CORRIENTES (A1 +A2)	4'897.971				
1. INGRESOS TRIBUTARIOS	217.523	228.399	239.819	251.810	937.551
1,1 Impuestos Predial Unificado	128.053	134.456	141.178	148.237	551.924
1,2 Impuesto Predial Unificado Vig. Anterior	64.532	67.759	71.147	74.704	278.142
1,3 impuesto de industria y comercio	5.000	5.250	5.513	5.788	21.551
1,4 Degüello de ganado menor	80	84	88	93	345
1,5 Avisos y Tableros	50	525	551	579	2.155
1,6 Espectáculo público	1	1	1	1	4
1,7 Patente y Licencia de Funcionamiento	2.000	0	0	0	2.000
1,8 Rifas y apuestas	1	1	1	1	4
1,9 Juegos Permitidos	1	1	1	1	4
1.10 Matriculas	300	315	331	347	1.293
1.11 Publicación Gaceta Municipal	10.500	11.025	11.576	12.155	45.256
1,12 Ventas Ambulantes	5	5	6	6	22
1,13 otros	1.000	3.150	3.323	3.580	11.053
SUBTOTAL INGRESOS TRIBUTARIOS	217.523	228.399	239.819	251.810	937.551
2. INGRESOS NO TRIBUTARIOS	367.462	385.835	405.127	425.383	1'583.807

República de Colombia
Departamento del Chocó
Municipio de Sipí

2.1 Tasas, Tarifas y derechos					
2.1.1 Servicio de Energía Eléctrica	3.500	3.675	3.859	4.052	15.086
2.1.2 Servicio de Acueducto y Alcantarillado	550	578	606	637	2.371
2.1.3 Multas y Sanciones	5	5	6	6	22
2.1.4 Paz y Salvo Municipal	15.500	16.275	17.089	17.943	66.807
2.1.5 Servicio de Transporte Fluvial	300	315	331	347	1.293
2.1.6 Estampilla Prodesarrollo Municipal	72.000	75.600	79.380	83.349	242.229
2.1.7 Estampilla pro deportes	39.600	71.400	74.970	78.719	264.089
2.1.8 Estampilla pro universidad	39.600	71.400	74.970	78.719	264.089
2.1.9 Estampilla pro carretera	39.600	71.400	74.970	78.719	264.089
2.1.7 Otros Ingresos no Tributarios	13.200	13.860	14.553	15.281	56.894
Subtotal Tasas, Tarifas y Derechos	99.055	104.008	109.208	114.669	426.940
2.2 Rentas Contractuales					
2.2.1 Arrendamiento de Bienes Inmuebles	49.583	52.062	54.665	57.399	213.709
2.2.2 Otras Rentas Contractuales	1	1	1	1	4
Subtotal Rentas contractuales	49.584	52.063	54.666	57.400	213.713
2.3 Rentas Ocasionales					
2.3.1 Reintegros	200	210	220	232	862
2.3.2 Venta de Activos	100	105	110	116	431
2.3.3 Otras Rentas Ocasionales	1.000	1.050	1.103	1.158	4.311
Subtotal Rentas Ocasionales	1.300	1.365	1.433	1.506	5.604
SUBTOTAL INGRESOS NO TRIBUTARIOS	149.939	157.436	165.308	173.573	646.256
SUBTOTAL INGRESOS RECURSOS PROPIOS	367.462	385.835	405.127	425.833	1'584.257
2.4 Participaciones	4'530.509	4'757.034	4'994.886	5244.630	19'527.059
2.4,1 Sistema General de Participaciones	4'131.337	4'337.904	4'554.799	4'782.539	17'806.579
2.4,1,1 Sector Educación	109.523	80.841	84.883	89.127	472.058
2.4.1.1.1 Calidad Educativa	76.991	80.841	84.883	89.127	331.842
2.4.1.1.2 1/12 Reserva 2003 Sector Educación	32.532	34.157	35.867	37.660	140.216
2.4,1,2 Sector Salud	390.897	378.529	397.454	417.327	1'584.208
2.4.1.2.1 Salud Publica	42.112	44.218	46.428	48.750	181.508
2.4.1.2.2 Salud publica 1/12 Reserva 2003	3.413	3.584	3.763	3.951	14.711
2.4.1.2.3 Régimen Subsidiado continuidad	316.471	332.295	348.909	366.355	1'364.030
2.4.1.2.4 Ampliación Régimen Subsidiado	1.920	2.016	2.117	2.223	8.276

República de Colombia
Departamento del Chocó
Municipio de Sipí

2.4.1.2.5 Régimen Subsidiado 1/12 Reserva 2003	26.981	28.330	29.747	31.234	116.292
2.4.1.2.6 Ampliación Régimen Subsidiado Indígena	62.000	65.100	68.300	71.800	267.200
2.4.1.3 Propósito General	3'522.983				
2.4.1.3.1 Propósito General 1/12 Reserva 2003	202.481	212.605	223.235	234.397	872.718
2.4.1.3.2 Propósito General Vigencia 2004	3'320.502	3'486.527	3'660.853	3'843.896	14'311.778
2.4.1.3.2.1 Libre destinación	743.793	780.983	820.032	861.033	3.205.841
2.4.1.3.2.2 Libre Destinación Ley 617 2000	185.948	195.245	205.008	215.258	801.459
2.4.1.3.2.3 Agua Potable	980.212	1'029.223	1'084.684	1'134.718	4'228.837
2.4.1.3.2.4 Libre Inversión (Otros Sectores)	1'004.120	1'054.326	1'107.042	1'162.394	4'327.882
2.4.1.3.2.5 Deportes	95.630	100.412	105.432	110.704	412.178
2.4.1.3.2.6 Cultura	71.723	75.309	79.075	83.028	309.135
2.4.1.3.2.7 FONPET Ley 863 de 2003	239.076	251.030	263.581	276.760	1'030.447
2.4.1.4 Programa de Alimentación Escolar	107.934	106.818	112.158	117.766	444.676
2.4.1.4.1 Restaurante Escolar 1/12 Reserva 2003	6.203	6.513	6.839	7.181	26.736
2.4.1.4.2 Restaurante Escolar 2004	101.731	106.818	112.158	117.766	438.473
Subtotal Sistema General de Participaciones	4.131.334	4.337.901	4.554.796	4.782.536	17.806.566
2.4.2 Otros Aportes Nacionales					
2.4.2.1 Aportes Red de Solidaridad Social	52.000	54.600	57.330	60.197	224.127
2.4.2.2 Aportes IPSE	45.000	47.250	49.613	52.093	193.956
2.4.2.3 Aportes IPSE Vigencia Anterior	22.616	0	0	0	22.616
2.4.2.4 Regalías Vigencia 2002 – 2003	30.199	0	0	0	30.199
2.4.2.5 Regalías Vigencia 2004	35.000	36.750	38.588	40.517	150.855
2.4.2.6 FOSYGA	208.000	218.400	229.320	240.786	896.506
2.4.2.7 ETESA	10.000	10.500	11.025	11.576	43.101
2.4.2.8 Actualización SISBEN	3.357	0	0	0	3.357
TOTAL INGRESOS CORRIENTES	4'897.971				
B. RECURSOS DE CAPITAL					
1. Recursos del Crédito					
1.1 Crédito Interno	600.001	150.000	150.000	0	900.001
1.2 Crédito Externo	1	1	1	1	4
1.3 Fondo de Ahorro y Est. Petrolera FAEP	260.000	0	0	0	260.000
Subtotal Recursos del Crédito	860.002	150.001	150.001	1	1'160.005
2. Otros Ingresos de Capital					
2.1. Rendimientos de Operaciones Financieras	2.500	2.625	2.756	2.894	10.775

República de Colombia
Departamento del Chocó
Municipio de Sipí

2.2. Recursos del Balance	279.687	0	0	0	279.687
2.2.1 ETESA	4.141	0	0	0	4.141
2.2.2 Régimen Subsidiado	187.336	0	0	0	187.336
2.2.3 Fondo Local de Salud	13.684	0	0	0	13.684
2.2.4 Regalías Oro y Platino	3.500	0	0	0	3.500
2.2.5 Libre Destinación	68.777	0	0	0	68.777
2.2.6 Educación	2.249	0	0	0	2.249
2.3 Forzosa Inversión	43.360	0	0	0	43.360
2.3.1 Agua Potable	2.652	0	0	0	2.652
2.3.2 Cultura	194	0	0	0	194
2.3.3 Deportes	453	0	0	0	453
2.3.4 Libre Inversión	18.000	0	0	0	18.000
2.3.5 Optimización Acueducto Sipí	22.061	0	0	0	22.061
Subtotal Otros Ingresos de Capital	325.547	0	0	0	325.547
TOTAL RECURSOS DE CAPITAL	585.549	2.625	2.756	2.894	10.775
TOTAL PRESUPUESTO DE RENTAS E INGRESOS	6'270.519	6'293.617	6'486.393	6'673.379	25.725.408
GASTOS DE FUNCIONAMIENTO					
1. ALCALDIA MUNICIPAL					
1.1 Gastos de Funcionamiento	906.559	933.029	979.681	1'028.664	3'847.973
1.1.1 Gastos Personales	374.680	393.414	413.085	433.739	1'614.918
1.1.2 Gastos Generales	531.919	539.615	566.596	594.925	2'233.055
1.2 Transferencias	130.187	136.696	143.531	150.708	568.299
1.3 Transferencia CONCEJO MUNICIPAL					
1.3.1 Gastos de Funcionamiento	59.783	62.772	65.911	69.206	257.672
1.3.1.1 Gastos Personales	49.961	52.459	55.082	57.836	215.338
1.3.1.2 Gastos Generales	9.822	10.313	10.829	11.370	42.334
1.3.2 Transferencias	1.623	1.704	1.789	1.879	6.995
Subtotal Transferencia Concejo Municipal	61.406	64.476	67.700	71.085	264.307
1.4 Transferencia - PERSONERÍA					
1.4.1 Gastos de Funcionamiento	48.373	50.792	53.332	55.998	208.495

República de Colombia
Departamento del Chocó
Municipio de Sipí

1.4.1.1 Gastos Personales	41.958	44.056	46.259	48.572	180.845
1.4.1.2 Gastos Generales	6.415	6.736	7.073	7.426	27.650
1.4.2 Transferencias	5.328	5586	5.865	6.159	22.938
Subtotal Transferencia Personería Municipal	53.700	56.378	59.197	62.157	231.432
1.5 Transferencia Universidad					
1.5.1 Estampilla pro universidad	39.600	71.400	74.970	78.719	264.089
Subtotal transferencia universidad	39.600	71.400	74.970	78.719	264.089
TOTAL GASTOS DE FTO/TRANSF	1'191.495	1'281.000	1'345.050	1'412.303	5'229.248
2. SERVICIO DE LA DEUDA					
2.1 Amortización e intereses Adquisición Retroexcavadora	149.691	267.986	235.083	105.192	757.952
Subtotal Servicio de la Deuda	149.691	267.986	235.083	105.192	757.952

GASTOS DE INVERSIÓN

SECTOR EDUCACIÓN

ZONA URBANA	A Ñ O S				F I N A N C I A C		
	2004	2005	2006	2007	MUPIO	NACION	OTRA
PROGRAMA 0221 – ADQUISICIÓN Y/O COMPRA DE EQUIPOS, MATERIALES Y SUMINISTRO Y SERV ADMTVOS							
SUBPROGRAMA 0703 – EDUC SECUNDARIA Y PRIMARIA							
PROY 01 - Adquisición material didáctico Biblioteca, Laboratorio y aseo colegio y escuela urbana	22.500	35.000	25.000	28.000	X		
PROY 02 – adquisición Motor F.B, HP .9 canoa para transporte de alumnos río san agustín	6.500						
PROY 03 – Mejoramiento y mantenimiento infraestructura educativa zona urbana	6.000	8.300	8.650	9.100	X		
PROY 04 Pago pasivo a docentes	30.000	11.000	0	0	X		
PROY 05 Elaboración e implementación del							

República de Colombia
Departamento del Chocó
Municipio de Sipí

Plan de reorganización de la educación	500	0	0	0	X		
SUBTOTAL ZONA URBANA	70.000	54.300	33.650	7.100	X		
ZONA RURAL							
PROGRAMA 0111 – CONSTRUCCION DE INFRAESTRUCTURA PROPIA DEL SECTOR							
SUBPROGRAMA 0703 – EDUCACION SECUNDARIA Y PRIMARIA							
PROY 01 - Construcción Colegio cañaveral – Construcción y Adecuación Unidades sanitarias zona rural	260.000	25.000	30.000	35.000	X		
PROY 02 – Mantenimiento y mejoramiento infraestructura educativa rural	10.000	30.000	45.000	55.000	X		
PROGRAMA 0221 – ADQUISICIÓN Y/O COMPRA DE EQUIPOS, MATERIALES Y SUMINISTRO							
SUBPROGRAMA 0703 – EDUCACION PRIMARIA							
PROY 04 - Adquisición material didáctico a escuelas rurales	25.271	35.000	37.000	39.000	X		
PROY 05 – adquisición Motor F.B, HP .9 canoa para transporte de alumnos río Taparal	6.500	0	0	0	X		
PROY 06 – Pago pasivo (reserva 2003)	35.000	0	0	0	X		
PROY 07 – Pago de matrículas a alumnos de escasos recursos y con altos niveles en comportamiento y aprovechamiento	0	4.500	4.700	4.900	X		
SUBTOTAL ZONA RURAL	336.772	71.750	75.600	79.500	X		
SUBTOTAL SECTOR EDUCACIÓN	402.272	401.360	410.000	430.300	X		
SECTOR SALUD							
ZONA URBANA							
PROGRAMA 0112 – ADQUISICIÓN INFRAESTRUCTURA PROPIA DE L SECTOR							
SUBPROGRAMA 0304 –SERVICIOS INTEGRALES DE SALUD							
PROY 01 – régimen subsidiado	71.000	74.500	78.200	82.300	X		

República de Colombia
Departamento del Chocó
Municipio de Sipí

PROY 02 – Programas de Promoción y Prevención	6.000	6.300	6.650	7.100	X		
PROY 03 – Ampliación Régimen Subsidiado (Rec. Del Balance)	15.000	0	0	0	X		
PROY 04 – Plan de Atención Básica	18.000	21.000	25.000	28.000	X		
PROY 05 – Incentivos a Profesionales del sector	16.560	19.000	22.000	26.000	X		
PROY 06 – Pasivo Régimen Subsidiado (Rec. Del Balance)	8.000	0	0	0	X		
PROGRAMA 0113 – MEJORAMIENTO Y MANTENIMIENTO INFRAESTRUCTURA PROPIA DE L SECTOR							
SUBPROGRAMA 0302 –SERVICIOS GENERALES DE SALUD							
PROY 01 – atención a la población vinculada	4.141	4.400	4.650	5.200	X		
PROY 02 – Adquisición Unidad Odontológica	0	28.000	0	0	X		
SUBTOTAL ZONA URBANA	138.701	146.000	153.000	161.000	X		
ZONA RURAL							
PROGRAMA 0112 – ADQUISICIÓN INFRAESTRUCTURA PROPIA DE L SECTOR							
SUBPROGRAMA 0304 –SERVICIOS INTEGRALES DE SALUD							
PROY 07 – régimen subsidiado	453.462	476.000	500.000	526.000	X		
PROY 08 – Programas de Promoción y Prevención	21.309	22.500	23.600				
PROY 09 – Ampliación Régimen Subsidiado (Rec. Del Balance)	120.936	0	0	0	X		
PROY 10 – Ampliación Régimen Subsidiado indígena	62.000	65.100	68.300	71.800	X		
PROY 11 – Plan de Atención Básica – Implementación	41.209	44.000	46.500	52.000	X		
PROY 12 – Pasivo Régimen Subsidiado (Rec. Del Balance)	38.000	0	0	0	X		
PROGRAMA 0113 – MEJORA Y MANTENIMIENT INFRAEST. PROPIA DEL SECTOR							
SUBPROGRAMA 0302 –SERVICIOS							

República de Colombia
Departamento del Chocó
Municipio de Sipí

GENERALES DE SALUD							
PROY 13 – atención a la población vinculada	10.000	10.500	11.200	12.100	X		
PROY 13 – Actualización SISBEN	3.357	0	0	0	X		
PROY 14 – Adecuación y mantenimiento de los puestos de salud	68.698	72.000	75.000	78.000	X		
PROY 15 Conformación del Consejo Municipal de política Social	200	0	0	0	X		
PROY 16 Control de roedores y Vectores y enfermedades transmitidas por vectores	2.300	2.500	2.800	3.200	X		
PROY 17 Campañas de Vacunación	2.800	3.200	3.600	4.100			
PROY 18 Atención Integral en salud	2.000	2.300	2.600	3.000			
SUBTOTAL ZONA RURAL	818.973	860.100	903.300	947.800	X		
SUBTOTAL SALUD	965.774	1'013.900	1'056.600	1'118.800	X		
SANEAMIENTO BASICO							
ZONA URBANA							
PROGRAMA 0113 – MEJORAMIENTO Y MANTENIMIENTO INFRAESTRUCTURA PROPIA DEL SECTOR							
SUBPROGRAMA 01201 – ACUADUCTO Y ALCANTARILLADO							
PROY 01 – Pago tasa retributiva	60.543	2.000	2.100	2.250	X		
PROY 02 – Optimización mantenimiento acueducto y alcantarillado de la cabecera municipal	18.000	28.400	31.850	34.500	X		
SUBPROGRAMA 0113 – MANEJO Y CONTROL DE RECURSOS LIQUIDOS Y SÓLIDOS							
PROY 01 – Mantenimiento de depósito de excretas y disposición final de recursos sólidos	10.000	0	0	0	X		
PROY 02 - Limpieza de relleno y canalización de posetas	35.000	0	0	0	X		
PROY 03 – Construcción relleno sanitario	0	48.000	0	0	X		
PROGRAMA 0112 – ADQUISICIÓN INFRAESTRUCTURA PROPIA DE L SECTOR							
SUBPROGRAMA 0903 –MANEJO							
PROY 01 – Pago nómina personal operativo del	64.672	68.250	71.600	75.240	X		

República de Colombia
Departamento del Chocó
Municipio de Sipí

sector							
PROY 02 – Pago prima de servicios	2.695	2.835	2.977	3.126	X		
PROY 03 – Pago prima de Vacaciones	2.807	3.050	3.320	3.680	X		
PROY 04 – pago prima de navidad	5.848	6.700	7.500	8.300	X		
PROY 05 – Cesantías	6.335	7.110	8.350	9.420	X		
PROY 06 – Seguridad Social	5.174	5.890	6.570	7.820	X		
PROY 07 – riesgos profesionales	1.280	1.450	1.560	1.630	X		
PROY 08 – Capacitación	13.000	14.500	15.600	16.300	X		
PROY 09 – Contratación servicio de aseo	13.000	14.500	15.600	16.300	X		
PROGRAMA 0112 – ADQUISICIÓN DE EQUIPOS, MATERIALES Y SUMINISTROS PROPIA DE L SECTOR							
SUBPROGRAMA 01202 – ACUEDUCTO Y ALCANARILLADO							
PROY 01 – Compra de materiales, equipos, suministros para acueducto y alcantarillado de la cabecera	8.500	9.300	9.800	10.300	X		
PROY 02 – Optimización alcantarillado de la cabecera	22.060	10.000	10.000	12.000	X		
SUBTOTAL ZONA URBANA	268.932	282.345	296.462	311.285	X		
ZONA RURAL							
PROGRAMA 0112 – ADQUISICION INFRAEST. PROPIA DEL SECTOR							
SUBPROGRAMA 0902 – MANEJO Y CONTROL DE RECURSOS LIQUIDOS Y SÓLIDOS							
PROY 01 – adquisición de equipo para disposición de basuras – mantenimiento	202.771	15.000	16.000	18.000	X		
PROY 02 - Limpieza de relleno y canalización de posetas	41.420	0	0	0	X		
PROGRAMA 0111 – CONST INFRAESTRUCTURA PROPIA DEL SECTOR							
SUBPROGRAMA 01202 – ACUEDUCTO Y ALCANARILLADO							
PROY 01 – Compra de materiales, equipos y suministros para acueducto y alcantarillado rurales	38.000	45.000	52.000	60.000	X		

República de Colombia
Departamento del Chocó
Municipio de Sipí

PROY 02 – instalación de domiciliarias en la zona rural	122.931	50.000	60.000	75.000	X		
PROY 03- Operación de equipo (draga) para canalización cañaveral y San agustín	142.043	160.000	175.000	180.000	X		
PROY 04 – Construcción sistema de abastos de agua zona rural	0	45.000	48.000	51.000	X		
PROGRAMA 0213– MEJORAMINETO INFRAESTRUCTURA PROPIA DEL SECTOR							
SUBPROGRAMA 01202 – ACUEDUCTO Y ALCANARILLADO							
PROY 01 – Optimización adecuación y mantenimiento de acueducto y alcantarillado rurales	28.000	56.000	64.000	72.000	X		
PROY 02 – estudio y diseño cofinanciación proyectos del sector	27.000	35.000	40.000	42.000	X		
PROY 03- Ampliación acueducto Charco Largo – La Unión , mantenimiento y reparación zona rural (Barrancón)	117.000	20.000	22.000	125.000	X		
PROY 04 – suministro e instalación de tanques de 1000 litros	25.000	30.000	35.000	40.000	X		
PROY 05 – Mantenimiento y Ampliación Alcantarillado Barrancón, Cañaveral y San Agustín	6.000	36.800	37.500	38.100	X		
PROY 06 – Construcción Alcantarillado Charco Hondo, Sanandosito y Marquesa	0	160.000	80.000	0	X		
PROY 07 Construcción abasto de agua Charco Hondo		45.000	0	0	X		
PROY 06- Pasivo	45.598	0	0	0	X		
SUBTOTAL ZONA RURAL	248.598	261.450	274.500	288.420			
SUBTOTAL SECTOR SAN BASICO – AGUA POTABLE	795.765	835.500	877.300	912.140			
SECTOR EDUC FISICA, DEPORTE Y RECREACIÓN							
ZONA URBANA							
PROGRAMA 0112 – ADQUISICIÓN DE							

República de Colombia
Departamento del Chocó
Municipio de Sipí

EQUIPOS, MATERIALES Y SUMINISTROS PROPIA DE L SECTOR							
SUBPROGRAMA 0708 – RECREACION, EDUC FISICA Y DEPORTE							
PROY 01 – Apoyo a evento deportivos y recreacionales	24.000	26.000	28.000	30.000	X		
PROGRAMA 0112 – CONSTRUCCIÓN INFRAESTRUCTURA PROPIA DE L SECTOR							
SUBPROGRAMA 0708 – RECREACION, EDUC FISICA Y DEPORTE							
PROY 01 – Capacitación personal del sector	3.052	4.500	4.800	5.300	X		
PROY 02 - Construcción mantenimiento mirador turístico	0	45.000	2.000	2.100	X		
SUBTOTAL ZONA URBANA	27.052	70.500	34.600	37.300	X		
ZONA RURAL							
PROGRAMA 0211 – ADQUISICIÓN DE EQUIPOS, MATERIALES Y SUMINISTROS PROPIA DE L SECTOR							
SUBPROGRAMA 0708 – RECREACION, EDUC FISICA Y DEPORTE							
PROY 03 – Apoyo a eventos deportivos de fútbol y otras disciplinas infantil – Inter escolar	18.096	19.000	20.200	22.500	X		
PROGRAMA 0111 – CONSTRUCCIÓN INFRAESTRUCTURA PROPIA DE L SECTOR							
SUBPROGRAMA 0708 – RECREACION, EDUC FISICA Y DEPORTE							
PROY 04 – Construcción cancha de fútbol Marquesa - (resto zona rural)	11.744	12.500	13.300	14.200	X		
PROGRAMA 0111 – MEJORAMIENTO Y MANTENIMIENTO INFRAESTRUCTURA PROPIA DEL SECTOR							
SUBPROGRAMA 0708 – RECREACION, EDUC FISICA Y DEPORTE							
PROY 05 – Mejoramiento escenarios deportivos					X		

República de Colombia
Departamento del Chocó
Municipio de Sipí

de la zona rural de Sipí	10.452	11.200	12.000	13.100			
PROY 06 – Pasivo del sector	10.261	10.754	11.425	12.035	X		
PROY 07 - Fortalecimiento INDER	0	2.000	2.500	3.000	X		
PROGRAMA 0211 – ADQUISIC SERV PROPIA DEL SECTOR							
SUBPROGRAMA 1101 – PRODUCCIÓN Y APROVECHAMIENTO DEPORTIVO							
PROY 01 – Pago nómina personal DE DEPORTES	20.700	21.735	22.822	23.963	X		
PROY 02 – Pago prima de servicios	863	906	955	1.023	X		
PROY 03 – Pago prima de Vacaciones	898	1.546	2.134	2.648	X		
PROY 04 – pago prima de navidad	1.872	2.021	2.467	2.764	X		
PROY 05 – Cesantías	2.028	2.462	2.945	3.540	X		
PROY 06 – Seguridad Social	1.656	1.960	2.480	2.950	X		
PROY 07 – riesgos profesionales	665	698	745	798	X		
PROY 08 – dotación y capacitación población deportiva	3.000	15.000	18.000	21.000	X		
SUBTOTA ZONA RURAL	28.681	30.115	31.621	33.202	X		
SUBTOTAL SECTOR REC., DEPORTES Y EDUFISICA	79'236	83.198	87.358	91.726	X		
SECTOR CULTURA							
ZONA URBANA							
PROGRAMA 0111 – ADQUISICIÓN DE EQUIPOS, MATERIALES Y SUMINISTROS PROPIA DE L SECTOR							
SUBPROGRAMA 0709 – ARTE Y CULTURA							
PROY 01 – Apoyo a eventos culturales	9.194	10.000	11.100	12.300	X		
PROGRAMA 0211 – ADQUISICIÓN DE EQUIPOS, MATERIALES Y SUMINISTROS PROPIA DE L SECTOR							
SUBPROGRAMA 0709 – ARTE Y CULTURA							
PROY 02 – Adquisición de instrumentos musicales	7.603	7.900	0	0	X		
PROY 03 – Construcción II etapa casa de la cultura de Cañaveral	53.193	0	0	0	X		

República de Colombia
Departamento del Chocó
Municipio de Sipí

PROY 04 – Pasivo del sector	6.300	0	0	0	X		
PROY 05 - Adquisición de uniformes de danzas y fomento	0	12.000	13.800	15.600	X		
PROY 06 – Dotación Casa de la Cultura de la cabecera	0	10.000	12.000	0	X		
SUBTOTAL ZONA RURAL	67.096	70.455	73.998	77.676	X		
SUBTOTAL SECTOR CULTURA	76.290	80.105	84.110	88.315	X		
OTROS SECTORES – ZONA URBANA							
PROGRAMA 0111 – CONSTRUCCIÓN INFRAESTRUCTURA PROPIA DEL SECTOR							
SUBPROGRAMA 0609 – EQUIPAMIENTO MUNICIPAL							
PROY 01 – Continuación Palacio Municipal	58.000	6.000	6.300	6.800	X		
PROY 02 – Adquisición Planta Eléctrica Palacio Municipal – Mantenimiento	21.000	5.000	6.000	7.000	X		
PROY 03 – Construcción y Cofinanciación Programas de Vivienda de Interés Social	20.000	60.000	72.000	86.000	X		
PROGRAMA 0112 – ADQUISICIÓN INFRAESTRUCTURA PROPIA DEL SECTOR							
SUBPROGRAMA 0803 – ADMINISTRACION DE JUSTICIA							
PROY 01 – Pago nómina Inspector de Policía	8.346	8.450	8.840	9.300	X		
PROY 02 – Pago prima de servicios	348	370	402	435	X		
PROY 03 – Pago prima de Vacaciones	362	396	442	465	X		
PROY 04 – pago prima de navidad	724	784	841	898	X		
PROY 05 – Atención programa sector justicia y policía	8.000	8.400	8.820	9.250	X		
PROY 06 – Pasivo del sector	2.000	0	0	0	X		
PROGRAMA 0310 – MEJORAMIENTO Y MANTENIMIENTO INFRAEST PROPIA DEL SECTOR							
SUBPROGRAMA 1302 – BIENESTAR SOCIAL							
PROY 01 – Capacitación del Talento Humano	7.000	8.000	9.000	10.000	X		

República de Colombia
Departamento del Chocó
Municipio de Sipí

PROGRAMA 0510 – ASISTENCIA TECNICA, DIVULGACIÓN Y CAPACITACIÓN A FUNCIONARIOS DEL ESTADO							
SUBPROGRAMA 0512 – ADMINISTRACION DEL ESTADO							
PROY 01 – Servicios Profesionales de Asesorías y Consultorías (DIM)	86.000	50.000	60.000	70.000	X		
PROY 02 – Dotación Funcionarios de la Administración Municipal	0	5.800	6.300	6.800	X		
PROY 03 – Ajustes a EOT Sipí	25.000	0	0	0	X		
PROY 04 – Pasivo del Sector	2.000	0	0	0	X		
SUBTOTAL OTROS SECTORES ZONA URBANA	213.780	224.490	235.715	247.500			
OTROS SECTORES – ZONA RURAL							
PROGRAMA 0111 – CONSTRUCCIÓN INFRAEST PROPIA DEL SECTOR							
SUBPROGRAMA 0603 – CAMINOS VECINALES							
PROY 01 – Continuación Vía Sipí Taparal – Nóvita (sector Sipí – Cajón)	600.076	650.000	670.000	700.000	X		
PROY 02 – Estudio y diseños programas del sector	6.000	7.000	8.000	9.000	X		
PROY 03 – Mantenimiento camino Las Brisas – San Agustín Mantenimiento caminos zona rural	1.500	1.650	1.860	1.990	X		
PROY 04 – Cofinanciación adquisición retroexcavadora	60.000	0	0	0	X		
PROY 05 – Pavimentación I etapa de vía – Cañaveral	53.000	0	0	0	X		
PROY 06 – Construcción puente en las Brisas	3.000	0	0	0	X		
PROY 07 – – Construcción puente en San Agustín	12.000	0	0	0	X		
PROY 08 – Construcción escalinatas Marquesa, Chupey, San Agustín	6.000	0	0	0	X		
PROY 09 – Construcción puertos y escalinatas Sipí, Barrancón, Santa Rosa		25.000	20.000	20.000	X		

República de Colombia
Departamento del Chocó
Municipio de Sipí

	0						
PROY 10 – Construcción vías alternas a principal zona rural	0	100.000	105.000	111.000	X		
PROGRAMA 0112 – ADQUISICIÓN INFRAESTRUTURA PROPIA DEL SECTOR							
SUBPROGRAMA 0803 – ADMINISTRACION DE JUSTICIA							
PROY 01 – Pago nómina (6) Inspector de Policía	25.920	27.216	28.577	30.006	X		
PROY 02 – Pago prima de servicios	1.080	1.185	1.265	1.370	X		
PROY 03 – Pago prima de Vacaciones	1.125	1.245	1.298	1.580	X		
PROY 04 – pago prima de navidad	2.344	2.890	3.564	4.120	X		
PROY 05 – Cesantías	2.539	3.120	3.640	4.440	X		
PROY 06 –Giros a FONPET	239.076	250.958	263.500	276.672	X		
PROGRAMA 0113 – MEJORAMIENTO Y MANTENIMIENTO INFRAESTRUCTURA PROPIA DEL SECTOR							
SUBPROGRAMA 0501 – GENERACIÓN DE ENERGIA ELECTRICA							
PROY 01 – Reparación y mantenimiento planta eléctrica de Santa Rosa, Tanando, Teatino – San Agustín	8.000	8.000	4.000	4.500	X		
PROY 02 – Instalación de postes en la zona rural	27.512	0	0	0	X		
PROY 03 – Mantenimiento y adecuación sistema eléctrico	18.000	19.800	23.400	26.800	X		
PROY 04 – Suministro de materiales y ACPM para plantas del Municipio	91.616	100.000	110.000	121.000	X		
PROY 05 – Pasivos del sector	9.600	0	0	0	X		
PROY 06 – Cofinanciación proyecto de PCH	0	50.000	50.000	50.000	X		
PROGRAMA 0211 – ADQUISICIÓN Y PRODUCCIÓN DE SERVICIOS PROPIA DEL SECTOR							
SUBPROGRAMA 1101 – PRODUCCION Y APROVECHAMIENTO AGRÍCOLA							
PROY 01 – Pago nómina personal UMATA	19.800	0	0	0	X		

República de Colombia
Departamento del Chocó
Municipio de Sipí

PROY 02 – Pago prima de servicios	1.650	0	0	0	X	
PROY 03 – Pago prima de Vacaciones	1.719	0	0	0	X	
PROY 04 – pago prima de navidad	3.581	0	0	0	X	
PROY 05 – Seguridad Social	3.168	0	0	0	X	
PROY 06 – Cesantías	3.879	0	0	0	X	
PROY 07 - Riesgos profesionales	665	0	0	0	X	
PROY 08 - Asistencia técnica directa rural	27.131	28.488	29.212	31.408	X	
PROY 09 - Operación asistencia técnica agropecuaria	23.000	24.150	25.358	26.625	X	
PROGRAMA 0111 – CONSTRUCCIÓN DE INFRAESTRUCTURA PROPIA DEL SECTOR						
SUBPROGRAMA 1101 – PRODUCCION Y APROVECHAMIENTO AGRÍCOLA						
PROY 01 – Pago operación UMATA	6.000	6.300	6.6500	7.100	X	
PROY 02 – Adquisición motor F.B HP .9 para UMATA – mantenimiento	6.000	0	0	0	X	
PROY 03 - Pasivo del sector	8.500	0	0	0	X	
PROY 04 – Adquisición Trapiche – Molino – mantenimiento	0	45.000	50.000	5.000	X	
PROY 05 – Formulación de proyectos agropecuarios - Piscícolas y agroforestales		4.000	4.200	4.500	X	
PROY 06 Adquisición Retroexcavadora (rec del Crédito)	600.000	0	0	0		X
PROY 07 – Cofinanciación adquisición retroexcavadora	60.000	0	0	0	X	
PROGRAMA 0620 – SUBSIDIOS DIRECTOS, MEJORAMIENTO INFRAEST PROPIA DEL SECTOR						
SUBPROGRAMA 01402 – VIVIENDA RURAL						
PROY 01 – Construcción y cofinanciación programa de mejoramiento de vivienda en Barrancón y área rural	80.000	50.000	60.000	70.000	X	
PROY 02 – Cofinanciación Reubicación Tanando, Teatino y Chambacú		80.000	80.000	80.000	X	
PROY 03 - Pasivo del sector	28.037	0	0	0	X	

República de Colombia
Departamento del Chocó
Municipio de Sipí

PROGRAMA 0310 – DIVULGACION, ASIST TÉCNICA Y CAPAC. DEL RECURSO HUMANO							
SUBPROGRAMA 0502 – PARTICIPACIÓN COMUNITARIA							
PROY 01 – Participación comunitaria y formas asociativas	7.500	15.000	20.000	25.000	X		
PROY 02 Atención a grupos vulnerables	6.250	6.800	7.400	8.200	X		
PROY 03- Programa de atención escolar	82.935	87.045	91.397	95.967	X		
PROY 04 Pasivo programa de alimentación escolar	25.000	0	0	0	X		
PROY 05- Recursos RSS	52.000	56.000	61.000	68.000	X		
PROGRAMA 0320 – BIENESTAR SOCIAL HUMANO							
SUBPROGRAMA 1001 – ATENCION DE EMERGENCIAS Y DESASTRES					X		
PROY 01 – Atención y prevención de desastres	12.000	15.000	18.000	22.000	X		
PROY 02 Atención a población desplazada	3.000	4.500	6.000	7.500	X		
PROGRAMA 0510 – DIVULGACION, ASIST TÉCNICA Y CAPAC. DEL RECURSO HUMANO							
SUBPROGRAMA 0502 – PLANEACIÓN Y DESARROLLO INSTITUCIONAL							
PROY 01 – Aportes financieros	3.994	0	0	0	X		
PROY 02 Cofinanciación de proyectos	10.000	11.500	12.800	14.000	X		
PROY 03 Pasivos exigibles	18.256	0	0	0	X		
PROY 04 Proyectos de preinversión	8.000	12.000	14.000	16.000	X		
PROY 05 – Actualización de catastro		10.000	0	0	X		
PROY 06 – Realización de Censo a comerciantes y productores		4.500	0	0	X		
SUBTOTAL OTROS SECTORES ZONA RURAL	2'353.123	1'683.150	1'767.370	1'855.640	X		
SUBTOTAL OTROS SECT	2'566.903	2'174.850	2'238.242	2'208.404			
TOTAL INVERSIÓN RURAL	4'388.965	3.820.908	4'011.953	4'212.551	X	X	

República de Colombia
Departamento del Chocó
Municipio de Sipí

TOTAL PRESUPUESTO DE INVERSION	5.081.625	4'815.206	5'010.616	5'119.397	X	X	
---------------------------------------	------------------	------------------	------------------	------------------	---	---	--

RESUMEN DE LA INVERSION POR SECTORES

La administración Municipal de Sipí durante los cuatro (4) años de este periodo de gobierno, va a obtener unos recursos por sectores considerables, que apoyados por la gestión municipal ante organismos y entidades nacionales, departamentales e inclusive internacionales y utilizándolos con racionalidad le permitirán generar su propio desarrollo

República de Colombia
Departamento del Chocó
Municipio de Sipí

Tabla N° 40 RESUMEN DE INVERSION POR SECTORES

SECTOR	A	Ñ	O	S
	2004	2005	2006	2007
1. SECTOR EDUCACIÓN	371.772	390.360	410.000	430.300
2. SECTOR SALUD	895.674	940.800	988.000	1'037.000
3. SECTOR SANEAMIENTO BASICO	795.765	835.500	877.300	912.140
4. SECTOR EDUFISICA, RECREACION	79'236	83.198	87.358	91.726
5. SECTOR CULTURA	76.290	80.105	84.110	88.315
6. OTROS SECTORES	2'566.903	2'174.850	2'238.242	2'208.404
TOTAL	5.081.625	4'815.206	5'010.616	5'119.397

Fuente: Alcaldía – G.P.A Ltda.

La Administración Municipal en cabeza de su Alcalde **JOSÉ GENARO MURILLO MURILLO**, con base en su programa de Gobierno "**Unidos de las Manos por Sipí**", líderes comunitarios y comunidad en general; apoyados en este instrumento de Planeación; consideran que para el desarrollo de esta comarca; además de los recursos propios, los provenientes de entidades como el SENA, ICBF, DASALUD etc. y los provenientes del Sistema General de Participaciones SGP; es necesario formular y presentar ante organismos Nacionales e internacionales, para la ejecución de macro proyectos, que

República de Colombia
Departamento del Chocó
Municipio de Sipí

permitan mostrar al Municipio como un verdadero polo de desarrollo y progreso; entre los cuales tenemos los siguientes:

Tabla N° 41 PROYECTOS DE DESARROLLO

PROYECTOS	VALOR EN MILES	FINANCIACION		OBSERVACIONES
		MUPIO	NACION	
1. TERMINACIÓN EJE VIAL SIPÍ TAPARAL – NÓVITA – SAN JOSE DEL PALMAR	15.000'000	X	X	El proyecto se encuentra en proceso de asignación de recursos por parte de Ministerio del Transporte
2. CONSTRUCCION PEQUEÑA MICROCENTRAL HIDROELECTRICA	1.500'000	X	X	El proyecto se encuentra en proceso de formulación, para presentarlo al IPSE
3. ADQUISICIÓN RETROEXCAVADORA	660.000	X	X	El proyecto se presentó en FINDETER vía crédito, está en proceso de aprobación - \$ 600.000.000
4. REUBICACIÓN DE TANANDO – TEATINO – CHAMBACÚ		X	X	Se están realizando las gestiones ante FINDETER, para estudios y determinar cuantías

Fuente. Alcaldía Municipal

República de Colombia
Departamento del Chocó
Municipio de Sipí

En la tabla siguiente mostraremos los recursos aproximados a percibir por el Municipio durante los cuatro (4) de gobierno y de ejecución del Plan

Tabla N° 42 FUENTES DE FINANCIACIÓN POR AÑO

Años de Fuente de Financiación	2004	2005	2006	2007	TOTAL
Municipio	554.461	771.756	405.148	425.405	1'583.889
Nación	5'716.058	5'521.861	5'640.454	5'922.477	22'050.850
Otros	0	0	0	0	0
TOTAL	6'270.519	6'293.617	6'486.393	6'673.379	25.725.408

De la aplicabilidad del Plan depende que se vean los frutos de desarrollo para el Municipio de Sipí; por eso la consultoría exhorta a todas las autoridades del Municipio para que este instrumento de Planificación, no se convierta en un documento mas de archivo para el Municipio de Sipí.

ART. 64.- VIGENCIA Y DEROGATORIAS. El presente Plan de Desarrollo rige a partir de la fecha de su aprobación publicación y deroga normas que le sean contrarias.

República de Colombia
Departamento del Chocó
Municipio de Sipí

Comuníquese, Publíquese y Cúmplase

Dado en el recinto Honorable Concejo Municipal de Sipí a los _____ Días del
mes de _____ del 2004

JOSE DENNY LONGA ALBORNOZ
Presidente

República de Colombia
Departamento del Chocó
Municipio de Sipí

República de Colombia
Departamento del Chocó
Municipio de Sipí