



REPÚBLICA DE COLOMBIA
DEPARTAMENTO DEL CHOCÓ
MUNICIPIO DEL MEDIO ATRATO
CONCEJO MUNICIPAL



MUNICIPIO DEL MEDIO ATRATO PLAN DE DESARROLLO TERRITORIAL

“UNA ADMINISTRACION DE TODOS Y PARA TODOS”.



ALCALDÍA MUNICIPAL DEL DEL MEDIO ATRATO 2012 - 2015

“Una Administración de Todos y para Todos”

Beté cabecera municipal calle Principal – Palacio Municipal – Cel.: 3117695362
e-mail / pág. web: – contactenos@medioatrato-choco.gov.co



REPÚBLICA DE COLOMBIA
DEPARTAMENTO DEL CHOCÓ
MUNICIPIO DEL MEDIO ATRATO
CONCEJO MUNICIPAL



DR. WILFRIDO CORDOBA MOYA
ALCALDE MUNICIPAL

JESUS ENRIQUE MOYA MENA
SECRETARIO GENERAL Y DE GOBIERNO

Arq. TARCIO ELISEO SERNA CORDOBA
SECRETARIO DE PLANEACIÓN

Lic. FREDY ENRIQUE CUESTA CUESTA
SECRETARIO DE HACIENDA

Esp. RAFAEL ANTONIO CUESTA MENA
Asesor Plan de Desarrollo

2.012 – 2.015

“Una Administración de Todos y para Todos”

Beté cabecera municipal calle Principal – Palacio Municipal – Cel.: 3117695362

e-mail / pág. web: – contactenos@medioatrato-choco.gov.co



REPÚBLICA DE COLOMBIA
DEPARTAMENTO DEL CHOCÓ
MUNICIPIO DEL MEDIO ATRATO
CONCEJO MUNICIPAL



EQUIPO DE GOBIERNO

WILFRIDO CORDOBA MOYA
Alcalde Municipal

JESUS ENRIQUE MOYA MENA
Secretario General y de Gobierno

TARCIO ELISEO SERNA CORDOBA
Secretaria de Planeación e Infraestructura

FREDY ENRIQUE CUESTA CUESTA
Secretario. Hacienda – Tesorero

JHON FREDY CHALA CORDOBA.
Secretario ejecutivo

ANA LUCIA QUINTO MORENO
Presupuesto

YENNY Y PALACIOS
Líder de Gobierno en Línea

ENNY ORTEGA TAPIAS
Asesora Jurídica

NORMA MILENA QUEJADA Q.
Directora de UMATA

HARLINTON ASPRILLA ROBLEDO
Coordinador Sisben

BALDEMAR PEREZ CHALÁ
Jefe de Control Interno

ALEXANDER RODRIGUEZ MENA
Inspector Policía

NELLY MURILLO PANESSO
Jefe de Archivo

OSCAR ADIER PALACIOS MOSQUERA
Coordinador de Deporte Cultura y recreación

OSCAR VALOYES CHAVERRA
Bibliotecario

HENRRY MENA PALACIOS
Profesional Universitario Planeación

MERLEY YULISA ROBLEDO BEJARANO
Trabajadora Social

YAJAIRA VIVAS PALACIOS
Prof. Universitario Desarrollo Social y Comunitario

PANDALE AMAGARA ISABARE
Coordinador Oficina Asuntos Indígenas

MODESTO CORDOBA LOZANO
Almacenista general

ROSA MARINA MOSQUERA MENA
Coordinadora de salud

WILLIAM ARNOL PALACIOS RODRIGUEZ
Asesor Agropecuario

“Una Administración de Todos y para Todos”

Beté cabecera municipal calle Principal – Palacio Municipal – Cel.: 3117695362
e-mail / pág. web: – contactenos@medioatrato-choco.gov.co



REPÚBLICA DE COLOMBIA
DEPARTAMENTO DEL CHOCÓ
MUNICIPIO DEL MEDIO ATRATO
CONCEJO MUNICIPAL



HONORABLE CONCEJO MUNICIPAL

MANUEL CORDOBA MARTINEZ
Honorable Concejal

PEDRO LENIS SANTOS
Honorable Concejal

ARCELIO CORDOBA MENA
Honorable Concejal

FRANCISCO REYES
Honorable Concejal

CARMELO MORENO ROBLEDO
Honorable Concejal

VICENTE SALAS VALOYES
Honorable Concejal

VICTOR AMADOR CAICEDO TORRES
Honorable Concejal

JOSE OVIDIO AMAGARA
Honorable Concejal

NEFTALI MOSQUERA GAMBOA
Honorable Concejal

EMILSON IBARGUEN RODRIGUEZ
Honorable Concejal

WILMAR LUIS RIVAS PEREA
Honorable Concejal

LUIS FELIPE CORDOBA ROMANA.
Honorable Concejal

MARCIAL VELASQUEZ
Honorable Concejal

“Una Administración de Todos y para Todos”

Beté cabecera municipal calle Principal – Palacio Municipal – Cel.: 3117695362
e-mail / pág. web: – contactenos@medioatrato-choco.gov.co



REPÚBLICA DE COLOMBIA
DEPARTAMENTO DEL CHOCÓ
MUNICIPIO DEL MEDIO ATRATO
CONCEJO MUNICIPAL



MIEMBROS DEL CONCEJO TERRITORIAL DE PLANEACIÓN

SECTOR ECONÓMICO

RAFAEL CUESTA GAMBOA
EMILSON SALAS M

SECTOR SOCIAL

RANGEL PALACIOS C
YONNEY OINO M

SECTOR EDUCATIVO Y CULTURAL

NORIS MORENO R.
TONY CHAVERRA R.

SECTOR ECOLÓGICO

WILLIAM ARNOL P.

SECTOR COMUNITARIO

CARMELO MORENO R.

SECTOR DE LAS ONG FEMENINAS

NORIS ROBLEDO

“Una Administración de Todos y para Todos”

Beté cabecera municipal calle Principal – Palacio Municipal – Cel.: 3117695362
e-mail / pág. web: – contactenos@medioatrato-choco.gov.co



REPÚBLICA DE COLOMBIA
DEPARTAMENTO DEL CHOCÓ
MUNICIPIO DEL MEDIO ATRATO
CONCEJO MUNICIPAL



TABLA DE CONTENIDO

PREÁMBULO.

1.- ARTÍCULO PRIMERO: ACUERDO NO.011 DE 2012	10
1.1- PRESENTACIÓN.	12
1.2- INTRODUCCIÓN.	13
1.3.- MARCO LEGAL	14
1.4- CRONOGRAMA DEL PLAN DE DESARROLLO.	15
1.5- SÍMBOLOS INSTITUCIONALES DEL MUNICIPIO DEL MEDIO ATRATO.	16

PRIMERA PARTE: MEDIO ATRATO INTEGRO AUNADOR DE VOLUNTADES, PARA UNA ADMINISTRACIÓN COMPETITIVA. 17

2.- ARTÍCULO SEGUNDO: OBJETIVOS DEL PLAN	18
2.1.- OBJETIVO GENERAL	18
2.2.- OBJETIVOS ESPECÍFICOS	18
3.- ARTÍCULO TERCERO: MISIÓN VISIÓN.	19
3.1- VISIÓN	19
3.2.- MISIÓN	19
4.- ARTÍCULO CUARTO: PRINCIPIOS Y VALORES DEL PLAN	20
4.1.- PRINCIPIOS DEL PLAN.	20
4.2.- VALORES DEL PLAN.	21
4.3.- PARTICIPACIÓN CIUDADANA Y COMUNITARIA	22
4.4.- EVALUABILIDAD	22
4.5.- VIABILIDAD	22
4.5.1.- Financiera	23
4.5.2.- INSTITUCIONAL	23
4.6.- FORTALEZA TERRITORIAL	24
4.7.- ARMONIZACIÓN CON LAS POLITICAS NACIONALES	24
4.7.1.- Derechos Humanos	24
4.7.2.- Objetivos de Desarrollo del Milenio	24
4.7.3.- Atención a pobreza extrema- Red Unidos	25
4.7.4.- Contratos Plan.	25

SEGUNDA PARTE: RECONOCIMIENTO A LA DIVERSIDAD DE IDEAS EN EL CONTEXTO POLITICO Y SOCIAL, PARA MEJORAR LA CONVIVENCIA CIUDADANA Y GARANTIZAR EL DESARROLLO SOSTENIBLE DEL MUNICIPIO. 26

ENFOQUE DEL DESARROLLO 26

5.- ARTÍCULO QUINTO: DIAGNOSTICO	27
5.1.- GENERALIDADES DEL MUNICIPIO DEL MEDIO ATRATO	27
5.1.1.-ASPECTOS GEOGRÁFICOS	27
5.1.2.-POBLACION	28
5.1.3.-DIVISIÓN POLÍTICA Y ADMINISTRATIVA	29
5.1.4.-DIVISIÓN POLÍTICA RURAL	29
5.1.5.- ASPECTOS SOCIOECONÓMICOS	32
5.1.6.- ESTRUCTURA DEL PLAN DE DESARROLLO	33
5.1.7.- PLANTEAMIENTO PROGRAMATICO	34
5.2.- DIAGNOSTICOS SECTORIALES	35
5.2.1.- DIMENSIÓN SOCIAL	36
5.2.1.1- SECTOR EDUCACIÓN	37
5.2.1.1.1- COBERTURA.	38

“Una Administración de Todos y para Todos”

Beté cabecera municipal calle Principal – Palacio Municipal – Cel.: 3117695362

e-mail / pág. web: – contactenos@medioatrato-choco.gov.co



REPÚBLICA DE COLOMBIA
DEPARTAMENTO DEL CHOCÓ
MUNICIPIO DEL MEDIO ATRATO
CONCEJO MUNICIPAL



5.2.1.1.2.-ANALFABETISMO	38
5.2.1.1.3.- CALIDAD	39
5.2.1.1.4.-DESERCIÓN ESCOLAR	39
5.2.1.1.5-FORTALECIMIENTO DE DESARROLLO DE COMPETENCIAS.	39
5.2.2.-SECTOR SALUD Y PROTECCIÓN SOCIAL	41
5.2.2.1.- ASEGURAMIENTO.	42
5.2.2.2.- ACCESO A LA PRESTACIÓN DE SERVICIOS DE SALUD CON CALIDAD A LA POBLACIÓN DE SU MUNICIPIO.	43
5.2.2.3.- VACUNACIÓN	44
5.2.2.4.- PLAN DECENAL DE SALUD PÚBLICA TERRITORIAL CON ENFOQUE DIFERENCIAL QUE ARTICULE TODAS LAS POLÍTICAS PÚBLICAS.	44
5.2.1.2.5.- OBJETIVOS DEL MILENIO	45
5.2.3.- AGUA POTABLE Y SANEAMIENTO BASICO	47
5.2.3.1.- OBJETIVO, DIAGNOSTICO, INDICADORES DE RESULTADO.	47
5.2.4.- CULTURA	48
5.2.4.1- TURISMO	51
5.2.5.- RECREACIÓN Y DEPORTE	52
5.2.6.- VIVIENDA	55
5.2.7.- RED UNIDOS	57
5.2.8.- OTROS SERVICIOS PÚBLICOS DIFERENTES A (A ASEO, ACUEDUCTO Y ALCANTARILLADO).	59
5.3.- DIMENSIÓN DESARROLLO FISICO	61
5.3.1.- SECTOR VIAS Y TRANSPORTE.	62
5.3.2.- SECTOR EQUIPAMIENTO MUNICIPAL.	64
5.3.3.- SECTOR TECNOLOGÍAS DE LA INFORMACIÓN Y LAS COMUNICACIONES (TICS)	66
5.4.-DIMENSIÓN DESARROLLO AMBIENTAL Y GESTIÓN DE RIESGO	68
5.4.1.-SECTOR MEDIO AMBIENTE	69
5.4.2.- SECTOR PREVENCIÓN Y ATENCIÓN DE DESATRES	75
5.5.-DIMENSIÓN DESARROLLO ECONOMICO	78
5.5.1.-SECTOR AGROPECUARIO	79
5.5.1.1-ECONOMIA	79
5.5.1.2.-AGRICULTURA	79
5.5.1.3.-COMERCIALIZACIÓN DE PRODUCTOS AGRÍCOLA	80
5.5.1.4.-COMERCIALIZACION DEL PLATANO	81
5.5.1.5.-COMERCIALIZACIÓN DEL ARROZ	81
5.5.1.6.-COMERCIALIZACION DE LA CAÑA	82
5.5.1.7.-PECUARIO	82
5.5.1.8.-PORCICULTURA	82
5.5.1.9.-PORCICULTURA Y AVICULTURA	82
5.5.1.10.-PESCA	82
5.5.1.11.- COMERCIALIZACION DEL PESCADO	83
5.5.1.12.-EXPLOTACIÓN MINERA	84
5.5.1.13.- SISTEMAS PRODUCTIVOS	86
5.5.1.14.- LINEAS ESTRATEGICAS AGROPECUARIAS	86
5.5.1.15.-TRANSPORTE Y COMERCIALIZACIÓN	87
5.5.1.16.-APOYO INSTITUCIONAL	88
5.5.1.17.-SISTEMAS PRODUCTIVOS	88
5.5.2.-SECTOR EMPLEO Y DESARROLLO ECONÓMICO	91
5.6.-DIMENSIÓN DESARROLLO POLITICO Y CIUDADANO	95
5.6.1.-SECTOR DERECHOS HUMANOS.	96
5.6.2.-SECTOR JUSTICIA CENTROS CARCELARIOS.	98
5.6.3.-SECTOR JUSTICIA SEGURIDAD Y CONVIVENCIA	99
5.6.4.-SECTOR PARTICIPACIÓN CIUDADANA	101
5.6.5.-SECTOR GRUPOS VULNERABLES	104
5.6.5.1.- NIÑEZ, INFANCIA, ADOLESCENCIA Y JUVENTUD	105

“Una Administración de Todos y para Todos”

Beté cabecera municipal calle Principal – Palacio Municipal – Cel.: 3117695362

e-mail / pág. web: – contactenos@medioatrato-choco.gov.co



REPÚBLICA DE COLOMBIA
DEPARTAMENTO DEL CHOCÓ
MUNICIPIO DEL MEDIO ATRATO
CONCEJO MUNICIPAL



5.6.5.2.-ADULTO MAYOR CON DIGNIDAD Y DERECHO	111
5.6.5.3.-EQUIDAD DE GENERO (MUJER)	112
5.6.5.4.-POBLACION DISCAPACITADA	117
5.6.5.5.-POBLACIÓN VÍCTIMA	118
5.6.5.6.-POBLACIÓN INDÍGENA	118
5.6.5.7.-POBLACIÓN NEGRA, AFRODESCENDIENTE	120
5.6.5.8.-POBLACIÓN LGTB	122
5.7.-DIMENSIÓN DESARROLLO INSTITUCIONAL	123
5.7.1.- SECTOR FORTALECIMIENTO INSTITUCIONAL	124
5.7.1.1.- DIAGNOSTICO INSTITUCIONAL	124
5.7.1.2.- VIABILIDAD INSTITUCIONAL	124
TERCERA PARTE: MATRIZES ESTRATEGICAS POR DIMENSIONES Y SECTORES	125
6.- ARTÍCULO SEXTO: PARTE ESTREGICA	125
6.1.- DIMENSIÓN DESARROLLO SOCIAL	126
6.1.1.- SECTOR EDUCACIÓN	126
6.1.2.- SECTOR SALUD	129
6.1.3.- SECTOR AGUA POTABLE Y SANEAMIENTO BÁSICO	132
6.1.4.- SECTOR CULTURA	135
6.1.4.1.- SECTOR TURISMO	138
6.1.5.- SECTOR DEPORTE Y RECREACIÓN	140
6.1.6.- SECTOR VIVIENDA	142
6.1.7.- ERRADICACIÓN DE LA POBREZA EXTREMA (RED UNIDOS)	144
6.1.8.- OTROS SECTORES: ENERGÍA ELÉCTRICA. (INFRAESTRUCTURA, SERVICIOS PÚBLICOS DIFERENTES A ASEO, ACUEDUCTO Y ALCANTARILLADO)	147
6.2.-DIMENSIÓN: DESARROLLO FÍSICO	148
6.2.1.-SECTOR VIAS Y TRANSPORTE	148
6.2.2.-SECTOR EQUIPAMIENTO MUNICIPAL	150
6.2.3.-SECTOR TECNOLOGÍAS DE LA INFORMACIÓN Y LAS COMUNICACIONES	151
6.3.-DIMENSIÓN DESARROLLO AMBIENTAL Y GESTIÓN DE RIESGOS	153
6.3.1.-SECTOR AMBIENTE	153
6.3.2.-SECTOR PREVENCIÓN Y ATENCIÓN DE DESASTRES	155
6.4.- DIMENSIÓN DESARROLLO ECONÓMICO	159
6.4.1.-SECTOR AGROPECUARIO	159
6.4.2.-SECTOR EMPLEO Y DESARROLLO ECONÓMICO	170
6.5.- DIMENSIÓN: DESARROLLO POLÍTICO Y CIUDADANO	173
6.5.1.-SECTOR DERECHOS HUMANOS	173
6.5.2.-SECTOR JUSTICIA CENTROS CARCELARIOS	174
6.5.3.-SECTOR JUSTICIA SEGURIDAD Y CONVIVENCIA	175
6.5.4.-SECTOR PARTICIPACIÓN COMUNITARIA	177
6.5.5.-SECTOR GRUPOS VULNERABLES	180
6.5.5.1-NIÑEZ INFANCIA, ADOLESCENCIA Y JUVENTUD	180
6.5.5.2-EQUIDAD DE GÉNERO	184
6.5.5.3-VICTIMA	188
6.5.5.4-AFROS E INDIGENAS Y ADULTO MAYOR	192
6.5.5.5-POBLACIÓN EN SITUACION DE DISCAPACIDAD	195
6.6.-DIMENSIÓN: DESARROLLO INSTITUCIONAL	197
6.6.1.-SECTOR FORTALECIMIENTO INSTITUCIONAL	197
7.- ARTICULO SEPTIMO: OBJETIVOS DE DESARROLLO DEL MILENIO	198
8.- ARTÍCULO OCTAVO: ELEMENTOS INTEGRADORES DEL TERRITORIO	198
9.- ARTÍCULO NOVENO: EVALUABILIDAD	198
10.- ARTÍCULO DECIMO: MODIFICACIONES AL PLAN DE DESARROLLO	198
CUARTA PARTE. /SEGURIDAD Y PROYECCIÓN FINANCIERA	199
11.- ARTICULO DECIMO PRIMERO: PROGRAMACION Y ASIGNACIÓN DE RECURSOS	200

“Una Administración de Todos y para Todos”

Beté cabecera municipal calle Principal – Palacio Municipal – Cel.: 3117695362

e-mail / pág. web: – contactenos@medioatrato-choco.gov.co



REPÚBLICA DE COLOMBIA
DEPARTAMENTO DEL CHOCÓ
MUNICIPIO DEL MEDIO ATRATO
CONCEJO MUNICIPAL



11.1.- SEGURIDAD Y PROYECCIÓN FINANCIERA	200
11.2.- PROYECCIONES DE INGRESOS	200
11.3.- BALANCE FINANCIERO 2012 – 2015	203
11.4.-COSTOS DEL PLAN DE DESARROLLO TERRITORIAL	206
12.- ARTÍCULO DECIMO SEGUNDO: PLANES DE ACCION PARA SU EJECUCIÒN	209
13.-ARTÍCULO DECIMO TERCERO: PLAN E INDICATIVO PARA SU SEGUIMIENTO	209
14.- ARTÍCULO DECIMO CUARTO: CONSEJO DE GOBIERNO	210
15.- ARTÍCULO DECIMO QUINTO: SEGUIMIENTO Y EVALUACION	210
16.- ARTÍCULO DECIMO SEXTO	210
17.- ARTÍCULO DECIMO SEPTIMO	210
18.- ARTICULO DECIMO OCTAVO	210
19.- ARTÍCULO DECIMO NOVENO	211

“Una Administración de Todos y para Todos”

Beté cabecera municipal calle Principal – Palacio Municipal – Cel.: 3117695362
e-mail / pág. web: – contactenos@medioatrato-choco.gov.co



REPÚBLICA DE COLOMBIA
DEPARTAMENTO DEL CHOCÓ
MUNICIPIO DEL MEDIO ATRATO
CONCEJO MUNICIPAL



ACUERDO N°. 005 DE 2012

(25 de Mayo)

POR MEDIO DEL CUAL SE ADOPTA EL PLAN DE DESARROLLO DEL MUNICIPIO DE
MEDIO ATRATO
"UNA ADMINISTRACIÓN DE TODOS Y PARA TODOS", VIGENCIA 2012 - 2015

El Concejo Municipal del Medio Atrato, en uso de sus atribuciones legales y en especial las que le confiere el numeral segundo del artículo 313 de la constitución política, el artículo 74 de la ley 136 de 1994 y los artículos 37,38,39 y 40 de la ley 152 de 1994 y

CONSIDERANDO:

- Que el numeral segundo del artículo 313 de la Constitución Política establece que corresponde a los Concejos adoptar los correspondientes Planes y Programas de Desarrollo económico y social.
- Que el candidato que resultó ganador en las elecciones que para escoger Alcalde se realizaron el 30 de octubre de 2011, el Doctor WILFRIDO CÓRDOBA MOYA, radicó en la Registraduría Nacional del Estado Civil el Programa de Gobierno denominado "**UNA ADMINISTRACIÓN DE TODOS Y PARA TODOS**".
- Que el artículo 339 de la Constitución Política, determina la obligación Municipal en la adopción del Plan de Desarrollo.
- Que el artículo 342 de la Constitución Política, prevé que para la adopción del Plan de Desarrollo se debe hacer efectiva la participación ciudadana en su elaboración.
- Que para dar cumplimiento a lo establecido en la Ley 131 de 1994 "voto Programático" el Alcalde impartió instrucciones para la elaboración del Plan de Desarrollo conforme a su Programa de Gobierno.

"Una Administración de Todos y para Todos"

Beté cabecera municipal calle Principal – Palacio Municipal – Cel.: 3117695362
e-mail / pág. web: – contactenos@medioatrato-choco.gov.co



REPÚBLICA DE COLOMBIA
DEPARTAMENTO DEL CHOCÓ
MUNICIPIO DEL MEDIO ATRATO
CONCEJO MUNICIPAL



- Que el artículo 74 de la Ley 136 de 1994 establece que el trámite y aprobación del Plan de Desarrollo Municipal debe sujetarse a lo que disponga la Ley 152 de 1995 " Ley Orgánica del Plan de Desarrollo".
- Que en el Municipio de Medio Atrato, se han cumplido a cabalidad cada uno de los pasos estipulados en la Ley 152 de 1994 para la elaboración del Plan de Desarrollo Municipal.
- Que la Ley orgánica del Plan de Desarrollo establece el procedimiento que deberá seguirse para la elaboración del Plan de Desarrollo y determinada como fin, entre otros objetivos el de garantizar el uso eficiente de los recursos y el desempeño adecuado de las funciones que corresponden al Municipio.

ACUERDA:

ARTÍCULO PRIMERO: Apruébese y adóptese el **PLAN DE DESARROLLO: "UNA ADMINISTRACIÓN DE TODOS Y PARA TODOS"** para el Municipio del Medio Atrato, por el periodo 2012 -2015, que hace parte integral del presente Acuerdo, como instrumento de planificación permanente, resultado de la participación de la Administración Municipal y de la sociedad civil, dirigido a orientar, construir, regular y promover a corto, mediano y largo plazo, las actividades de los sectores públicos y privados, el cual se expresa al tenor del siguiente contenido:

“Una Administración de Todos y para Todos”

Beté cabecera municipal calle Principal – Palacio Municipal – Cel.: 3117695362
e-mail / pág. web: – contactenos@medioatrato-choco.gov.co



REPÚBLICA DE COLOMBIA
DEPARTAMENTO DEL CHOCÓ
MUNICIPIO DEL MEDIO ATRATO
CONCEJO MUNICIPAL



PLAN DE DESARROLLO TERRITORIAL

“Una Administración de Todos y para Todos”

PRESENTACIÓN

Pueblo Medio Atrateño, ya asumido el reto de regir los destinos de nuestro municipio, de manera muy cordial los invito a todos a participar en la ardua labor que es generar un mejor desarrollo para nuestras comunidades, por tal motivo este Plan de Desarrollo se implementará bajo el eslogan “UNA ADMINISTRACIÓN DE TODOS Y PARA TODOS”, con la firme convicción de que la participación comunitaria será la mejor estrategia de acercamiento (Pueblo- Administración), y conocimiento de las necesidades de nuestro ente territorial, que a su vez permitirá realizar una constante retroalimentación, análisis y solución de las dificultades que se presenten.

Hermanos Medio Atrateños, nuestro municipio necesita la voluntad y el compromiso de cada uno de nosotros, pues es lo que en realidad tenemos y debemos de cuidar y valorar, en ese orden de ideas este se administrara de cara a las comunidades, bajo que nos garanticen una excelente gestión social, administrativa y financiera, logrando así el sueño anhelado de todo pueblo que es la viabilidad integral del mismo.

Para lograr lo anteriormente planteado la formulación del plan se realizo de manera concertada con las comunidades y cumpliendo con las exigencias del gobierno nacional, departamental y la Dirección Nacional de Planeación (DNP).

“UNA ADMINISTRACIÓN DE TODOS Y PARA TODOS”, es el comienzo de una nueva era llena de esperanzas, en la cual tendremos que hacer muchos sacrificios, pero que al final nos dará muchas satisfacciones o todo el pueblo Medio Atrateño, entre las cuales será un Medio Atrato próspero y lleno de posibilidades para todos.

Solo queda agradecerle a Dios por darnos la vida y al pueblo por designarnos como responsables de regir los destinos de nuestro municipio en este periodo y además invitarlos a que avancemos hacia el mismo objetivo que es generar viabilidad administrativa, financiera y social a nuestro municipio.

WILFRIDO CORDOBA MOYA
Alcalde Municipal del Medio Atrato

“Una Administración de Todos y para Todos”

Beté cabecera municipal calle Principal – Palacio Municipal – Cel.: 3117695362
e-mail / pág. web: – contactenos@medioatrato-choco.gov.co



REPÚBLICA DE COLOMBIA
DEPARTAMENTO DEL CHOCÓ
MUNICIPIO DEL MEDIO ATRATO
CONCEJO MUNICIPAL



INTRODUCCIÓN

El municipio del Medio Atrato en los últimos (10) diez años a ha venido teniendo crisis administrativas, financieras y sociales que ha redundado en la falta de posibilidades de desarrollo de las comunidades como debiera ser, la carencia de servicios básicos de saneamiento y el acceso al servicio de salud efectivo son dificultades que debemos superar.

Si hablamos del tema de saneamiento fiscal es prioritario para determinar la situación financiera y así mismo proyectar las acciones, es decir saber que tenemos y con que contamos para avanzar ya que es determinante para desarrollar los programas y proyectos que favorezcan a la comunidad.

Este plan se formulo en base a unas dimensiones en las cual están inmerso los sectores, programas y proyectos, los cuales recogen las inquietudes, necesidades y solicitudes de las diferentes comunidades del municipio.

“UNA ADMINISTRACIÓN DE TODOS Y PARA TODOS”, es una gran oportunidad de que juntos avancemos hacia el desarrollo del municipio del Medio Atrato.

“Una Administración de Todos y para Todos”

Beté cabecera municipal calle Principal – Palacio Municipal – Cel.: 3117695362

e-mail / pág. web: – contactenos@medioatrato-choco.gov.co



REPÚBLICA DE COLOMBIA
DEPARTAMENTO DEL CHOCÓ
MUNICIPIO DEL MEDIO ATRATO
CONCEJO MUNICIPAL



MARCO LEGAL

- Constitución Política de Colombia: Título XII, Capítulo 2, Artículos 339-342
- Ley 152 de 1.994 Ley Orgánica del Plan de Desarrollo
- Ley 388 de 1.997 Ley de Ordenamiento Territorial
- Ley 1098 de 2.006 Artículo 204
- Ley 1122 de 2.007 Artículo 33. Plan Nacional de Salud Pública
- Ley 1257 de 2.008
- Ley 136 de 1.994 Organización y Funcionamiento de los Municipios, Ley General del Presupuesto
- Ley 715 de 2.001 Sistema General de Participaciones
- Ley 115 de 1.994 General de Educación
- Ley 141 de 1.994 Regalías para el Medio Ambiente
- Ley 99 de 1.993 Sistema Nacional Ambiental SINA.
- Decreto 1743 de 1.994 Educación Ambiental
- Ley 70 de Negritudes de 1.993 (art 1745)
- Ley 134 de 1.994 Mecanismos de Participación Ciudadana
- Ley 131 de 1.994 Voto Programático
- Ley 142 de Servicios Públicos Domiciliarios 1.994
- Ley 143 de Electrificación de 1.994
- Ley 550 de 2000.
- Ley 190 de 1995 estatuto anti-corrupción.
- Ley 617 de 2000 de reforma de la Ley 136 y se dictan otras normas tendientes a fortalecer la descentralización y se dictan normas para la racionalización del gasto público nacional.
- Decreto 111 de 1996 Estatuto Orgánico de Presupuesto
- Ley 181 de 1993 Ley General del Deporte
- Ley General de la Cultura.
- Ley 101 de 1993 Consejo Municipal de Desarrollo Rural
- Ley 375 de 1997 o ley de juventud
- Ley 89 de 1890 comunidades indígenas

“Una Administración de Todos y para Todos”

Beté cabecera municipal calle Principal – Palacio Municipal – Cel.: 3117695362
e-mail / pág. web: – contactenos@medioatrato-choco.gov.co



CRONOGRAMA PARA LA FORMULACION DEL PLAN DE DESARROLLO

Momentos / etapas	Actividades	Principales responsables								Plazos		
		Alcalde(sa)/Gobernador(a)	Consejo de Gobierno	Oficinas de Planeación	Secretarías sectoriales entes descentralizados	Secretaría de Hacienda	Consejo Territorial de Planeación	Corporación Autónoma Regional	Concejo municipal o Asamblea departamental		Comunidades	
Elaboración participativa del plan de desarrollo	1. Establecer direccionamientos para la formulación del proyecto-plan	•	•	•							Entre enero y febrero de 2012	
	2. Formulación del proyecto-plan según directrices			•	•					•		
	3. Consolidación del proyecto-plan y presentación a la Corporación Autónoma Regional		•	•								
	4. Concepto técnico de la Corporación Autónoma Regional						•					
Discusión con los representantes de la sociedad civil	5. Convocatoria, conformación y formalización del Consejo Territorial de Planeación	•		•						•		
	6. Presentación al Consejo Territorial de Planeación con copia al Concejo municipal o Asamblea departamental	•		•						•		
	7. Revisión, ajuste, socialización y remisión de concepto al (la) alcalde(sa) o gobernador(a)						•			•		
Discusión y aprobación	8. Presentación del proyecto-plan ajustado al Concejo municipal o Asamblea departamental	•		•								A más tardar el 30 de abril de 2012
	9. Revisión, ajustes al proyecto plan de desarrollo	•		•						•		Mes de mayo de 2012
	10. Aprobación del plan de desarrollo 2012 – 2015									•		Máximo el 31 de mayo de 2012

“Una Administración de Todos y para Todos”

Beté cabecera municipal calle Principal – Palacio Municipal – Cel.: 3117695362
e-mail / pág. web: – contactenos@medioatrato-choco.gov.co



REPÚBLICA DE COLOMBIA
DEPARTAMENTO DEL CHOCÓ
MUNICIPIO DEL MEDIO ATRATO
CONCEJO MUNICIPAL



SÍMBOLOS INSTITUCIONALES DEL MUNICIPIO DEL MEDIO ATRATO

BANDERA



ESCUDO



“Una Administración de Todos y para Todos”

Beté cabecera municipal calle Principal – Palacio Municipal – Cel.: 3117695362
e-mail / pág. web: – contactenos@medioatrato-choco.gov.co



REPÚBLICA DE COLOMBIA
DEPARTAMENTO DEL CHOCÓ
MUNICIPIO DEL MEDIO ATRATO
CONCEJO MUNICIPAL



PRIMERA PARTE

**MEDIO ATRATO INTEGRO AUNADOR DE
VOLUNTADES, PARA UNA
ADMINISTRACIÓN COMPETITIVA.**

“Una Administración de Todos y para Todos”

Beté cabecera municipal calle Principal – Palacio Municipal – Cel.: 3117695362

e-mail / pág. web: – contactenos@medioatrato-choco.gov.co



REPÚBLICA DE COLOMBIA
DEPARTAMENTO DEL CHOCÓ
MUNICIPIO DEL MEDIO ATRATO
CONCEJO MUNICIPAL



2.- ARTÍCULO SEGUNDO: OBJETIVOS DEL PLAN

- Dentro del marco de la Ley 152 de 1994 "Ley Orgánica del Plan de Desarrollo y siguiendo los lineamientos generales del Plan Nacional de Desarrollo **PROSPERIDAD PARA TODOS** , el Plan de Desarrollo del Departamento "**VIVIENDO POR UN NUEVO CHOCO**", y el programa de gobierno Municipal "**UNA ADMINISTRACIÓN DE TODOS Y PARA TODOS**" además obedeciendo las características Sociales, Económicas y Físicas del Municipio del Medio Atrato, se plantea como objetivo general de este Plan de Desarrollo el siguiente:

2.1.- OBJETIVO GENERAL

Proporcionar las condiciones para que el Municipio, ejecute una gestión pública, eficaz, eficiente, participativa y transparente, con la contribución de la ciudadanía, estableciendo un escenario de justicia social, fundamentada en la capacidad, honestidad y experiencia, optimizando la generación y adecuado uso de los recursos financieros para la inversión social y este a su vez obtenga capacidad de competitividad, con una cultura y una economía cada vez más desarrollada, mediante una adecuada gestión administrativa.

2.2.- OBJETIVOS ESPECÍFICOS

- Lograr el saneamiento fiscal del municipio
- Direccional el desarrollo sostenible y democrático del Medio Atrato.
- Mejorar las condiciones de vida de la población vulnerable (educación, salud, Vivienda de Interés Social, Servicios públicos).
- Contribuir en la formación de una Infraestructura social que dinamice el crecimiento sostenible de nuestro sector productivo, en donde prevalezca la equidad.
- Promover una cultura ciudadana participativa Comunitaria.
- Fortalecer la seguridad en el Municipio.
- Generar políticas de espacio público en el Ente territorial.
- Garantizar la protección de los D.D.H, entre otros.

"Una Administración de Todos y para Todos"

Beté cabecera municipal calle Principal – Palacio Municipal – Cel.: 3117695362
e-mail / pág. web: – contactenos@medioatrato-choco.gov.co



3.- ARTÍCULO TERCERO: MISIÓN VISIÓN.

3.1- VISIÓN

VISIÓN

En el periodo administrativo 2012 - 2015 el Municipio del Medio Atrato garantizará el bienestar de su población, enmarcándola en un contexto social, político y de reconocimiento a la diversidad de ideas, creencias y sentimientos de los Medio Atrateños, facilitando así la articulación de los procesos de gestión social y administrativos con las diferentes instituciones públicas y privadas del orden nacional, regional, local e internacional, generando un desarrollo armónico indivisible, comprometido y con justicia social.

3.2.- MISIÓN

MISIÓN

Liderar la intervención Municipal de manera concertada con los diferentes agentes del desarrollo orientado a una gestión sostenible y a partir de la realidad local, creando condiciones para el mejoramiento de la calidad de vida de las poblaciones del Municipio del Medio Atrato, a partir de la gestión para el acceso a los principales servicios públicos, impulsando el desarrollo agropecuario que genere empleo productivo, en el marco de un escenario democrático que propicie la concertación y el consenso alrededor de los objetivos locales y la preservación de nuestros valores culturales, guardando el grado de coordinación con los niveles territoriales superiores.



REPÚBLICA DE COLOMBIA
DEPARTAMENTO DEL CHOCÓ
MUNICIPIO DEL MEDIO ATRATO
CONCEJO MUNICIPAL



4.- ARTÍCULO CUARTO: PRINCIPIOS Y VALORES DEL PLAN

4.1.- PRINCIPIOS DEL PLAN.

Los principios del Plan que generan la actualización de las autoridades en Planeación Municipal en cumplimiento de la formulación del Plan, son las contenidas en la Ley 152 de 1994, los cuales son los siguientes:

- **Autonomía:** El Municipio de Medio Atrato, ejercerá libremente su función, en materia de planificación, con estricta sujeción a las atribuciones que la Constitución y la Ley han asignado específicamente a los Municipios, así como las disposiciones y los principios contenidos en el presente Plan.
- **Coordinación:** Las autoridades de Planeación del orden Municipal, deberán garantizar que exista la debida armonía y coherencia entre las actividades que realicen a su interior y en relación con las demás instancias territoriales, para efectos de formulación, ejecución y evaluación de sus Planes de Desarrollo.
- **Consistencia:** Con el fin de asegurar la estabilidad macroeconómica y financiera, los Planes de estos derivados del Plan de Desarrollo deberán ser consistentes con las Proyecciones de ingresos y financiación, de acuerdo con las restricciones del programa Financiero del Sector Público y de la programación financiera, para que toda la economía sea congruente con dicha estabilidad.
- **Prioridad del Gasto Público Social:** Para asegurar la consolidación progresiva del bienestar General y el mejoramiento de la calidad de vida de la población, en la elaboración, aprobación y ejecución de los Planes de Desarrollo de las entidades territoriales se debe tener como criterio especial en la distribución territorial del gasto público, el número de personas con necesidades básicas insatisfechas, la población y la eficiencia fiscal y la Administración y que el gasto público social tenga prioridad sobre cualquier otra asignación.
- **Continuidad:** Con el fin de asegurar la real ejecución de los planes, programas y proyectos que se incluyan en el Plan de Desarrollo Municipal, las autoridades de planeación propenderán porque aquellas tengan cabal culminación.
- **Participación:** Durante el proceso de discusión del Plan de Desarrollo, las autoridades de Planeación velarán porque se hagan efectivos los procedimientos de participación ciudadana previsto en la Ley orgánica del Plan de Desarrollo.
- **Sostenibilidad ambiental:** Para posibilitar un desarrollo socioeconómico, en armonía con el medio ambiente el Plan de Desarrollo deberá considerar en sus estrategias,

“Una Administración de Todos y para Todos”

Beté cabecera municipal calle Principal – Palacio Municipal – Cel.: 3117695362
e-mail / pág. web: – contactenos@medioatrato-choco.gov.co



REPÚBLICA DE COLOMBIA
DEPARTAMENTO DEL CHOCÓ
MUNICIPIO DEL MEDIO ATRATO
CONCEJO MUNICIPAL



programas y proyectos, criterios que le permitan estimar costos beneficios ambientales para definir las acciones que garanticen a las futuras generaciones una adecuada oferta ambiental.

· **Desarrollo Armónico de la Región:** El Plan de Desarrollo propenderá por la distribución equitativa de las oportunidades y beneficios como factores básicos del desarrollo de la región.

· **Proceso de Planeación:** El Plan de Desarrollo establecerá los elementos básicos que comprendan la planificación como una actividad continua teniendo en cuenta la formulación, aprobación, ejecución, seguimiento y evaluación.

· **Eficiencia:** Para el desarrollo de los lineamientos del Plan y en cumplimiento de los Planes de Acción de las dependencias, se deberá optimizar el uso de los recursos financieros, humanos, materiales y técnicos necesarios, teniendo en cuenta que la relación entre los beneficios y costos que genere sean positivas.

· **Viabilidad:** Las estrategias, programadas y proyectos del Plan de Desarrollo deben ser factibles de realizar, según las metas propuestas y tiempo disponible para alcanzar, teniendo en cuenta la capacidad de administración, ejecución y los recursos financieros a los que sea posible acceder.

· **Coherencia:** Los programas y proyectos del Plan de Desarrollo deben tener una relación efectiva con las estrategias y objetivos establecidos en esta.

AUSTERIDAD: Con una política que privilegie, antes que todo, la inversión social y de generación de empleo y la equidad en el manejo de los recursos y programas oficiales del ámbito municipal y de los que se apropien a niveles departamental e internacional.

· **Subsidiariedad:** Las autoridades de planeación del nivel más amplio, deberán apoyar transitoriamente aquellas que carezcan de capacidad técnica para la programación oportuna del Plan de Desarrollo.

· **Complementariedad:** En el ejercicio de las competencias, en materia de planeación las autoridades actuarán colaborando con otras autoridades, dentro de su órbita funcional, con el fin de que el desarrollo de aquellas tenga plena eficiencia.

4.2.- VALORES DEL PLAN.

• **Honestidad:** Administrar con transparencia, responsabilidad y equidad los recursos del Municipio buscando el beneficio general y no el individual.

• **Servicio:** afianzar un equipo Humano en donde la eficiencia promueva el compromiso conjunto, dedicado a realizar el ejercicio de sus funciones accionando el espíritu de servicio comunitario.

“Una Administración de Todos y para Todos”

Beté cabecera municipal calle Principal – Palacio Municipal – Cel.: 3117695362

e-mail / pág. web: – contactenos@medioatrato-choco.gov.co



REPÚBLICA DE COLOMBIA
DEPARTAMENTO DEL CHOCÓ
MUNICIPIO DEL MEDIO ATRATO
CONCEJO MUNICIPAL



- **Respeto:** Por los valores comunes de un pueblo, sus ideas, sus costumbres y creencias religiosas, políticas, culturales; hacia los habitantes del municipio.
- **Equidad (Igualdad de oportunidades):** actuar con base en la verdad y auténtica justicia, de tal manera que puedan valorar y desarrollar sus capacidades para el lograr un equilibrio social.
- **Solidaridad:** este gobierno impulsara y apoyara todas las expresiones de solidaridad, para la construcción de la vida en comunidad.
- **Tolerancia:** El respeto por la persona humana dialogo para resolver los desacuerdos mediante la reconciliación y los conflictos de diferente índole, para lograr el respeto a la vida y a la dignidad humana.
- **Transparencia:** brindar confianza seguridad y franqueza entre los gobernantes y gobernados.

4.3.- PARTICIPACIÓN CIUDANADA Y COMUNITARIA

La construcción del Plan de Desarrollo del municipio se llevo a cabo de manera concertada y participativa, donde se creo el CTP, (Concejo Territorial de Planeación), además participaron las fuerzas vivas del ente territorial, donde los diferentes lideres y lideresas, hicieron el aporte significativo y fuindamental para el desarrollo de este proceso democrático, se tomo como base el programa de gobierno presentado por el alcalde electo, el cual fue discutido y priorizado los proyectos a incluir en el Plan de Desarrollo, además se llevo a cabo la consulta previa con las comunidades afros e indígenas.

4.4.- EVALUABILIDAD

Este Plan de Desarrollo se evaluará mediante la presentación de informes a la comunidad semestralmente y la rendición de cuentas anualmente, en el cual se informara del avance, desarrollo y estado de los procesos y actividades realizadas por la administración. La implementación de la oficina de Control Interno, garantizara un buen desarrollo institucional y este a su vez será reflejado en la calidad de la gestión y prestación del servicio del equipo administrativo en la comunidad.

4.5.- VIABILIDAD

Este componente del Plan esta dividido en dos partes las cuales son: Viabilidad Financiera y Viabilidad Institucional, las cuales nos arrojaron los siguientes resultados

“Una Administración de Todos y para Todos”

Beté cabecera municipal calle Principal – Palacio Municipal – Cel.: 3117695362
e-mail / pág. web: – contactenos@medioatrato-choco.gov.co



4.5.1.- Financiera

Se realizó un análisis técnico utilizando indicadores de desempeño fiscal del comportamiento de los ingresos, gastos y tomando como referencia la información histórica a 4 años del municipio del Medio Atrato para así garantizar la viabilidad financiera de este Plan. (Ver Marco Fiscal).

➤ Plan Financiero

Teniendo en cuenta el resultado anterior la formulación del Plan de inversiones fue articulada con el Plan financiero donde fue importante el análisis de las inflexibilidades del gasto y en el cual se realizó una estimación de los ingresos corrientes de libre destinación y se adoptaron estrategias para mejorar el esfuerzo fiscal tomando como soporte los resultados arrojados por el diagnóstico de la situación financiera del municipio del Medio Atrato.

El municipio cuenta con una base de financiación de proyectos durante los cuatro años del 88.4%, representados en los ingresos recibidos del sistema general de participaciones, forzosa inversión y de Recursos propios, lo que significa que hay que gestionar el 11.4% de los recursos.

➤ Recursos:

Sistema General de Participación: Calidad y Alimentación Escolar
Forzosa Inversión: Salud, Educación, Deporte y Cultura
Agua Potable y Saneamiento básico
Recursos Propios: Industria y Comercio y Predial unificado

Nota: Verificar el marco fiscal de mediano plazo, periodo 2012-2015

➤ Marco Fiscal

Los costos fueron estimados teniendo en cuenta el Marco Fiscal de Mediano Plazo lo que permitió una coherencia en la formulación del Plan de Inversiones.

Se Garantizara la viabilidad y por tanto la supervivencia institucional del Municipio aplicando los ajustes necesarios para atemperar su comportamiento administrativo y financiero al marco legal vigente.

4.5.2.- Institucional

- El Diagnóstico institucional del municipio no es el mas alentador, ya que tanto el tema de salud y educación es administrada directamente por otras entidades pues estos sectores se encuentra en intervención, situación que dificulta un diagnostico claro y objetivo de la realidad institucional del ente territorial además de entablar acciones directas para la solución

“Una Administración de Todos y para Todos”

Beté cabecera municipal calle Principal – Palacio Municipal – Cel.: 3117695362
e-mail / pág. web: – contactenos@medioatrato-choco.gov.co



REPÚBLICA DE COLOMBIA
DEPARTAMENTO DEL CHOCÓ
MUNICIPIO DEL MEDIO ATRATO
CONCEJO MUNICIPAL



de necesidades. En el área administrativa y física hay debilidades en cuanto a los muebles, enseres, equipos tecnológicos, es difícil la conectividad, por situación además de otras acciones se priorizó en un **Programa de Fortalecimiento Institucional**, en alianza con otras instituciones publicas y privadas del orden Departamental, Nacional e Internacional que nos permitirá de manera integral avanzar hacia el desarrollo del municipio de manera integral.

4.6.- FORTALEZA TERRITORIAL

La ubicación estratégica del municipio será fundamental para el desarrollo de la región, para lo cual se trabajara articuladamente con los municipios de la región en la gestión de proyectos de impacto regional y que estos a su vez generen un impacto de crecimiento y viabilidad económica en la zona.

4.7.- ARMONIZACIÓN CON LAS POLITICAS NACIONALES

La armonización con las políticas nacionales se llevara a cabo mediante el desarrollo de procesos en los siguientes sectores: 1. Derechos Humanos, 2. Objetivos de Desarrollo del Milenio, 3. Atención a pobreza extrema- Red Unidos, 4. Población desplazada, 5. Población víctima, 6. Población discapacitada, 7. Población indígena, 8. Población negra, raizal, etc., 9. Primera infancia, 10. Niñez y adolescencia, 11. Juventud, 12. Adulto mayor, 13. Equidad de género., 14. Contratos Plan.

➤ 4.7.1.- Derechos Humanos.

Se cumplirán mediante al implementación los lineamientos que en materia de derechos humanos dejó consignado el Gobierno Nacional en el Plan Nacional de Desarrollo 2010 – 2014 “Prosperidad para todos” aprobado mediante la Ley 1450 de junio de 2011. Que consagró como objetivo “consolidar la seguridad con la meta de alcanzar la paz, dar un gran salto de progreso social, lograr un dinamismo económico regional que permita desarrollo sostenible y crecimiento sostenido, más empleo formal y menor pobreza y en definitiva, mayor prosperidad para toda la población.” Art. 1. Y se adoptaran las recomendaciones del Ministerio del Interior cuanto a las líneas de trabajo como son: El Sistema Nacional de Derechos Humanos y Derecho Internacional Humanitario, educación y cultura de derechos humanos, prevención y protección a las violaciones de los derechos a la vida, a la libertad, la integridad y la seguridad de personas, grupos y comunidades, igualdad y no discriminación y Fuentes de Financiación.

➤ 4.7.2.- Objetivos de Desarrollo del Milenio

Se cumplirá con los siguientes objetivos del desarrollo del Milenio

1. Erradicar la extrema pobreza y el hambre.
2. Lograr la educación básica universal.

“Una Administración de Todos y para Todos”

Beté cabecera municipal calle Principal – Palacio Municipal – Cel.: 3117695362
e-mail / pág. web: – contactenos@medioatrato-choco.gov.co



REPÚBLICA DE COLOMBIA
DEPARTAMENTO DEL CHOCÓ
MUNICIPIO DEL MEDIO ATRATO
CONCEJO MUNICIPAL



3. Promover la equidad de género y la autonomía de la mujer.
4. Reducir la mortalidad infantil.
5. Mejorar la salud sexual y reproductiva.
6. Combatir el VIH/SIDA, la malaria y el dengue.
7. Garantizar la sostenibilidad del medio ambiente.
8. Fomentar una asociación mundial para el desarrollo.

➤ **4.7.3.- Atención a pobreza extrema- Red Unidos**

En cumplimiento de lo dispuesto en el artículo 94 de la Ley 715 de 2011 que establece la obligación de focalizar el gasto social y del artículo 9o de la Ley 1450 de 2011, PND 2010-2014, la administración municipal asignará y ejecutará los recursos que sean necesarios durante la vigencia del Plan de Desarrollo Municipal aprobado por el Concejo Municipal, con el fin de alcanzar las metas previstas en materia de superación de pobreza extrema y se estableció una meta de superación de pobreza extrema entre el 30% y el 50% de las familias acompañadas por la Red UNIDOS en el municipio, aportando al cumplimiento de la meta nacional de promoción de 350.000 familias hacia la Senda de la Prosperidad.

En cumplimiento de lo dispuesto en el artículo 94 de la Ley 715 de 2011 que establece la obligación de focalizar el gasto social y del artículo 9o de la Ley 1450 de 2011, PND 2010-2014, la administración municipal asignará y ejecutará los recursos que sean necesarios durante la vigencia del Plan de Desarrollo Municipal aprobado por el Concejo Municipal, con el fin de alcanzar las metas previstas en materia de superación de pobreza extrema.

➤ **4.7.4.- Contratos Plan.**

La Ley de Ordenamiento Territorial y el Plan Nacional de Desarrollo han colocado a disposición de los gobiernos nacional y de las entidades territoriales una herramienta de planificación del desarrollo regional concebido de manera integral desde el territorio, denominada "Contrato Plan". Territorios vecinos del mismo departamento o de departamentos vecinos se pueden asociar con el departamento y la nación para definir e implementar estrategias conjuntas de desarrollo. El departamento del Chocó, ha decidido utilizar esta herramienta denominada "Contrato Plan" en un proceso que no tiene antecedentes en el país, con lo cual vamos a mostrar las ventajas de tener visiones de los territorios por encima de las fronteras municipales y departamentales, para interpretar sus realidades económicas, ambientales y sociales e intervenirlos de manera integral para aprovechar sus potencialidades y solucionar sus problemas comunes.

Con el objetivo de garantizar la ejecución de los programas y proyectos que harán parte de los Contratos Plan que se firmarán en nuestro departamento y con departamentos vecinos, el municipio del Medio Atrato aportará a los Contratos Plan que se suscriban y en los cuales esté comprendido su territorio, los programas y proyectos que contribuyan al logro de los objetivos planteados en dichos Contratos Plan".

“Una Administración de Todos y para Todos”

Beté cabecera municipal calle Principal – Palacio Municipal – Cel.: 3117695362
e-mail / pág. web: – contactenos@medioatrato-choco.gov.co



REPÚBLICA DE COLOMBIA
DEPARTAMENTO DEL CHOCÓ
MUNICIPIO DEL MEDIO ATRATO
CONCEJO MUNICIPAL



SEGUNDA PARTE

**RECONOCIMIENTO A LA DIVERSIDAD DE
IDEAS EN EL CONTEXTO POLITICO Y
SOCIAL, PARA MEJORAR LA CONVIVENCIA
CIUDADANA Y GARANTIZAR EL
DESARROLLO SOSTENIBLE DEL MUNICIPIO.**

ENFOQUE DEL DESARROLLO

“Una Administración de Todos y para Todos”

Beté cabecera municipal calle Principal – Palacio Municipal – Cel.: 3117695362
e-mail / pág. web: – contactenos@medioatrato-choco.gov.co



REPÚBLICA DE COLOMBIA
DEPARTAMENTO DEL CHOCÓ
MUNICIPIO DEL MEDIO ATRATO
CONCEJO MUNICIPAL



5.- ARTÍCULO QUINTO: DIAGNOSTICO

5.1.- GENERALIDADES DEL MUNICIPIO DEL MEDIO ATRATO

RESEÑA HISTORICA

EL Municipio de Medio Atrato con Cabecera Municipal en Beté, fue creado por la Honorable Asamblea Departamental del Chocó mediante la ordenanza número 008 del 23 de Junio de 1999, en razón al Abandono, Pobreza, Falta de presencia Institucional y nula prestación de los Servicios Básicos. Es un Municipio relativamente nuevo; sin embargo, en la zona han convivido por muchos años Comunidades Negras e Indígenas las cuales conservan diferentes costumbres relacionadas con la Tradición Oral, la Cultura, la Religión y el uso y tenencia de la tierra. Debido a su cercanía con el Municipio de Quibdó y a su abundante Riqueza Hídrica, puede constituirse como un punto de desarrollo Forestal, Pesquero y Agrícola, principalmente, para la Región del Atrato.

La región es conocida por la presencia de Minerales Metálicos tales como el Oro y Platino, los cuales constituyen una oportunidad para el desarrollo Económico del Municipio. La realización de las diferentes actividades Religiosas y Culturales convoca a un gran número de visitantes de los Municipios vecinos.

5.1.1.-ASPECTOS GEOGRÁFICOS

El Municipio de Medio Atrato, se encuentra ubicado a 45 minutos por el río Atrato en embarcaciones rápidas de la capital del Chocó Quibdó, es un Municipio que se encuentra a la orilla del Atrato su cabecera municipal Beté. Cuenta con 10 corregimientos; 23 veredas y 17 comunidades indígenas, entre los que se encuentran: Baudo grande, Puné, Puerto Salazar, San Francisco de Tauchigadó, Boca de Agua Clara, Boca de Beberá, Berarama Llano, Bebarama, San José de Buey, san Antonio de Buey, Tangui, San Roque entre otros.

Límites del Municipio:

El Municipio del Medio Atrato está ubicado en la República de Colombia, Departamento del Chocó; se localiza occidente del departamento.

EXTENSION Y LÍMITES: Tiene una extensión superficial de 562 km², y limita así:

Por el Oriente con el Municipio de Quibdó

Por el Occidente con el Municipio de Quibdó

“Una Administración de Todos y para Todos”

Beté cabecera municipal calle Principal – Palacio Municipal – Cel.: 3117695362

e-mail / pág. web: – contactenos@medioatrato-choco.gov.co



REPÚBLICA DE COLOMBIA
DEPARTAMENTO DEL CHOCÓ
MUNICIPIO DEL MEDIO ATRATO
CONCEJO MUNICIPAL



Por el Norte
Por el Sur

con el Departamento de Antioquia Municipios de Vigía del Fuerte y Urrao
con el Municipio Quibdó

El Municipio del Medio Atrato Posee un área total de 562 Km², con una precipitación promedio anual de 8.000 mm, una temperatura promedio de 28°C y situado entre los 5° 32 de latitud Norte y 5° 21' de longitud oeste.

5.1.2.-POBLACION

Estructura Demográfica

Actualmente la población del municipio está constituida principalmente por afrochocoanos, y seguida en están las comunidades indígenas. En general las poblaciones indígena y negra se localizan: Al lado de los ríos, los cuales les sirven para establecer asentamientos e intercambiar mercancías. Se puede decir que la vida social y cultural de los habitantes de Medio Atrato se desarrolla en torno a los ríos y los ejes viales. El Municipio del Medio Atrato cuenta con una población de 14.320 habitantes, según el Dane, y su población está asentada a lo largo del territorio en forma dispersa. La población está constituida en un 96% por el grupo étnico afro descendientes y el resto de la población por colonizadores e indígenas.

TABLA DISTRIBUCIÓN DE LA POBLACION POR GENERO

Tabla N° 1

POBLACIÓN	TOTAL	%PORCENTAJE
Masculino	6.730	47
Femenino	7.590	53
Total	14.320	100

Fuente: DANE

El 47% de la población del Municipio del Medio Atrato es de sexo masculino, mientras que el 53% es de sexo femenino.

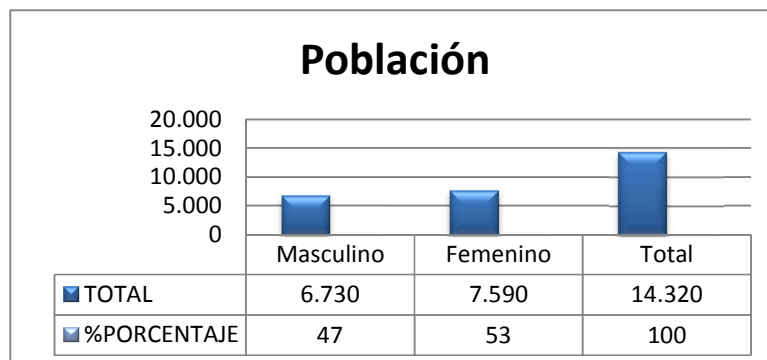

“Una Administración de Todos y para Todos”

Beté cabecera municipal calle Principal – Palacio Municipal – Cel.: 3117695362

e-mail / pág. web: – contactenos@medioatrato-choco.gov.co



REPÚBLICA DE COLOMBIA
DEPARTAMENTO DEL CHOCÓ
MUNICIPIO DEL MEDIO ATRATO
CONCEJO MUNICIPAL



5.1.3.-DIVISIÓN POLÍTICA Y ADMINISTRATIVA

División Política Urbana y Rural

BETE – CABECERA MUNICIPAL: La Cabecera Municipal, está situada en la margen derecha del río Atrato, su posición astronómica es 4° 53' 39.5" de latitud Norte y 75° 41' 78" de longitud Oeste; con 160 viviendas, y una población de 986 habitantes.

El área del perímetro urbano del municipio del Medio Atrato está distribuido en siete (7) Barrios que son los siguientes: Bella Vista, La Grama, Bolsillo Atrás, El Bajío, El Silencio, Villa Flores y Cucamandó, los cuales han servido de punto de asentamiento de la población nativa y colonos.

5.1.4.-DIVISIÓN POLÍTICA RURAL

Sector Rural: está conformado por 10 corregimientos y 21 veredas en territorios colectivos de comunidad negra representados en consejos comunitarios, administrado por un consejo mayor **COCOMACIA**. Caracterizados por ser asentamientos poblacionales: Beté cabecera municipal, San Roque, Tanguí, Campo Alegre, San José de Buey, San Antonio de buey, Amé, Bebaramá Llano, Bebará Llano, Bocas de Bebará.

MAPA DE LA DIVISIÓN POLITICA ADMINISTRATIVA

Mapa N° 1

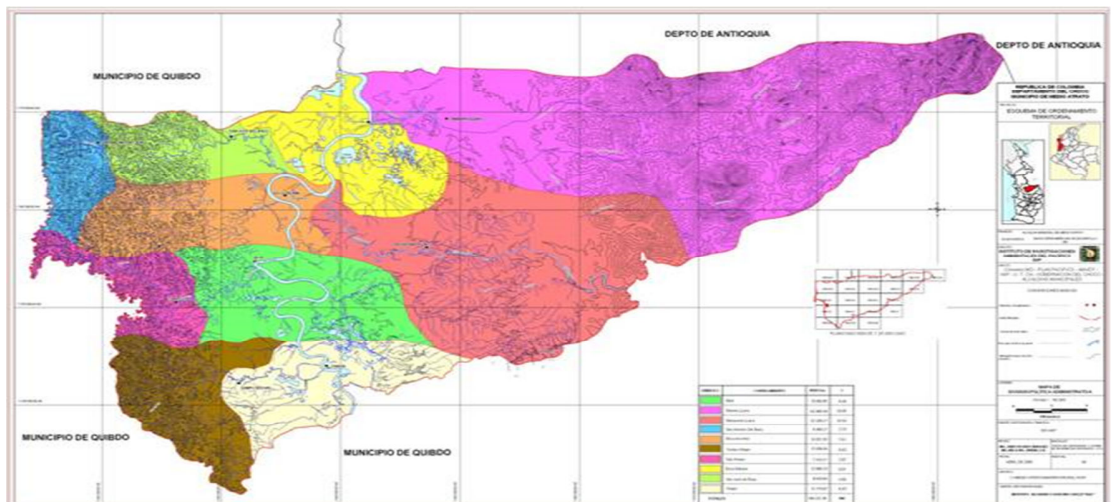

“Una Administración de Todos y para Todos”

Beté cabecera municipal calle Principal – Palacio Municipal – Cel.: 3117695362

e-mail / pág. web: – contactenos@medioatrato-choco.gov.co



TOPOGRAFIA

El Municipio presenta una topografía con relieves ligeramente ondulado, montañoso y valles planos formados por las cuencas naturales de sus ríos donde predominan colinas, llanuras y montañas.

HIDROGRAFÍA PRINCIPAL

El sistema Hidrográfico lo constituyen los ríos: Rio Atrato, Tanguí, Baudó Grande, Puné, Beté, Cucamandó, Buey, Bebaramá, Bebará, Chaquenendo, Chagadó, Caporando, Salao. El río Bebará es el mas caudaloso.

CLIMA.

El clima que predomina en el municipio es cálido húmedo.

Cuadro No xx

Distribución Climatológica del Municipio de Medio Atrato

Característica	Unidad	Mínima	Máxima	Promedio
Temperatura ambiente	°C	18	39	24
Lluvia (dato anual histórico)	mm/año	6800	7600	7200
Evaporación	mm/año			
Horas de brillo solar	Hr / día	0.7	9	3.4
Humedad ambiente	%	70	85	77
Velocidad del viento	Kph	9	28	26
Vientos – Dirección	% tiempo	Dirección 340		

Fuente: EOT

HUMEDAD: Humedad relativa, se presenta una humedad relativamente alta que oscila entre 90 y 95%.

PRECIPITACION: Presenta una precipitación promedio anual que oscila entre 6.800 y 7600 mm.

FLORA Y FAUNA

- **BOSQUES:** En este municipio se presenta una vegetación abundante donde predominan los bosques de aluviones y coluviones antiguos; presentan diferentes grados de disección; las siguientes asociaciones: Bosque con tendencias a la heterogeneidad en especie, que crecen en zonas planas con buen drenaje y con influencia aluvial antigua; está en terrazas disecadas

“Una Administración de Todos y para Todos”

Beté cabecera municipal calle Principal – Palacio Municipal – Cel.: 3117695362

e-mail / pág. web: – contactenos@medioatrato-choco.gov.co



REPÚBLICA DE COLOMBIA
DEPARTAMENTO DEL CHOCÓ
MUNICIPIO DEL MEDIO ATRATO
CONCEJO MUNICIPAL



con pendientes leves a fuertes. De composición florística con variación en tamaño y altura de los arboles.

Los bosques se encuentran altamente intervenidos antrópicamente, al punto que la presión que se ha hecho durante varios lustros sobre ellos solamente permite el desarrollo de bosques secundarios. A pesar de que se dice que uno de los ecosistemas de mayor biodiversidad botánica es el bosque pluvial del pacífico, en esta zona muchas de las especies de las plantas endémicas se encuentran seriamente amenazadas, debido a su rápida destrucción.

➤ **FAUNA:** La riqueza de la fauna en este municipio es innumerable, las selvas dan abrigo a multitud de animales raros y curiosos, que en su gran mayoría pueden ser aprovechados unos por su carne y otros por sus pieles. En cuanto a los recursos Ictiológicos son escasos, representados especialmente por especies como: Sabaleta, Sábalo, Nicuro, Mojarras y Barbudos.

ECONOMIA

La economía de nuestro municipio se basa en la agricultura y la minería, predominando el cultivo del plátano, chontaduro, borjón, piña, yuca, banano, caña, marañón, lulo anón, cacao, papaya, mil pesos y de maderables como guasca, carbonero, caucho, chano, laurel, trúntago y guayacán; trabajada esta con procesos rudimentarios, lo que permite mayor desarrollo en el sector.

MINERIA

Con respecto a la minería, nuestros suelos son ricos en oro y platino, y son extraídos por nuestra gente de manera artesanal con la técnica conocida como bareque, aunque en la actualidad nos hemos visto invadidos por los medianos empresarios que explotan nuestra riqueza mediante la utilización de maquinaria pesada, entre las que se destaca el uso de la retroexcavadora, generando así un gran impacto ambiental negativo, para lo cual se realizarán las gestiones y actividades que sean necesarias para reglamentar la explotación minera en nuestro territorio, de manera que esta actividad pueda generar unos ingresos que ayuden a desarrollar obras en nuestro ente territorial, además se les exigirá a los mineros que la explotación minera sea de manera racional y que posteriormente a ella los responsables realicen retro llenado y recuperación de los suelos, que el oro extraído sea registrado al vendido a nombre del Municipio del Medio Atrato, de tal manera que pueda recibir esas regalías y se reestructurará la actividad minera para que esta se convierta en una empresa generadora de divisas y empleo en la región. Todo esto se articulara mediante la formulación del Plan de Ordenamiento y Manejo ambiental de la Minería en el Municipio.

“Una Administración de Todos y para Todos”

Beté cabecera municipal calle Principal – Palacio Municipal – Cel.: 3117695362

e-mail / pág. web: – contactenos@medioatrato-choco.gov.co



VIAS Y TRANSPORTE

El municipio no cuenta con vías terciarias

No existe aeropuerto, el más cercano se ubica en la ciudad de Quibdó a 2 horas por vía acuática.

Nuestra principal rio navegable es el rio Atrato, que riega de oriente a occidente una gran extensión de su territorio, también es navegable en gran parte de su recorrido el Rio Buey, Bebaramá, Bebará, Beté, Tanguí, Puné y Amé.

COMUNICACIONES

Contamos con el servicio de comunicación telefónica, prestado por la empresa Compartel y Claro, sin embargo no hay cobertura del servicio en todo el municipio, para lo cual hay que realizar gestiones que permitan ampliar la cobertura.

5.1.5.- ASPECTOS SOCIOECONÓMICOS

En cuanto al Índice de Necesidades Básicas Insatisfechas, en los consejos comunitarios y resguardos indígenas del municipio se clasifica con un 89.30% en el sector urbano y el 82.43% para el sector rural, lo cual nos da un promedio del 86.86% de NBI. Este porcentaje se estima elevado y requiere de políticas de inversión tendientes mejoramiento de calidad de vida de sus habitantes.

Distribución porcentaje NBI zona urbana y rural Municipio del Medio Atrato

	URBANA	RURAL	Total
Porcentaje NBI	89.30	82.43	86.86

Fuente: DANE Indicadores de calidad de vida a 30-06-2011

Tabla N° 1

POBLACIÓN	TOTAL	%PORCENTAJE
Masculino	6.730	53
Femenino	7.590	47
Total	14.320	100

Fuente: DANE

“Una Administración de Todos y para Todos”

Beté cabecera municipal calle Principal – Palacio Municipal – Cel.: 3117695362
e-mail / pág. web: – contactenos@medioatrato-choco.gov.co



REPÚBLICA DE COLOMBIA
DEPARTAMENTO DEL CHOCÓ
MUNICIPIO DEL MEDIO ATRATO
CONCEJO MUNICIPAL



5.1.6.-ESTRUCTURA DEL PLAN

La Estructura del Plan de Desarrollo, orientada por la metodología de Planeación Nacional se basa en seis (6) Niveles compuestos por Dimensiones, 22 Sectores, los cuales contienen programas, proyectos, metas e indicadores.

La estructura de cada Programa está dado en Metas que se dividen en metas de resultado y producto; cada meta presenta un indicador y una estrategia que determina el cómo se va a llegar a cumplir con la meta; cada meta de producto se desarrolla mediante un proyecto que es elaborado en metodología diseñada por Planeación Nacional (SSEPI) y registrado en el Banco de programas y proyectos del municipio.

5.1.6.1.-DIMENSIÓN SOCIAL

1. Sector Educación
2. Sector Salud
3. Sector Agua potable y Saneamiento Básico
4. Sector Cultura
5. Sector Turismo
6. Sector Deporte y Recreación
7. Red Unidos
8. Sector Vivienda
9. otros sectores (infraestructura, servicios públicos diferente a aseo, acueducto y alcantarillado)

5.1.6.2.-DIMENSIÓN DESARROLLO FISICO

1. Sector Transporte.
2. Sector Equipamiento Municipal.
3. Sector Tecnologías de la Información y las Comunicaciones.

5.1.6.3.-DIMENSIÓN DESARROLLO AMBIENTAL Y GESTIÓN DE RIESGO

1. Sector Medio Ambiente
2. Sector Atención y prevención de Desastres

5.1.6. 4.-DIMENSIÓN DESARROLLO ECONOMICO

1. Sector Agropecuario
2. Sector Empleo y Desarrollo Económico

“Una Administración de Todos y para Todos”

Beté cabecera municipal calle Principal – Palacio Municipal – Cel.: 3117695362
e-mail / pág. web: – contactenos@medioatrato-choco.gov.co



REPÚBLICA DE COLOMBIA
DEPARTAMENTO DEL CHOCÓ
MUNICIPIO DEL MEDIO ATRATO
CONCEJO MUNICIPAL



5.1.6.5.- DIMENSIÓN DESARROLLO POLITICO Y CIUDADANO

1. Sector Derechos Humanos.
2. Sector Justicia Centros Carcelarios.
3. Sector Justicia Seguridad y Convivencia
4. Sector Participación Comunitaria
5. Sector Grupos Vulnerables
- 5.1.- Niñez, Infancia, Adolescencia y Juventud
- 5.2.- Equidad de Género
- 5.3.- Desplazados
- 5.4.- Afros e Indígenas y Adulto Mayor

5.1.6.6.- DIMENSIÓN DESARROLLO INSTITUCIONAL

1. Sector Fortalecimiento Institucional

5.1.7.- PLANTEAMIENTO PROGRAMATICO

El presente plan de desarrollo está estructurado en 6 dimensiones y 22 sectores; cada sector cuenta con una meta de resultado orientada a desarrollar el objetivo del mismo; igualmente cuenta con los programas establecidos por las competencias dadas en la ley que apuntan a su desarrollo mediante el cumplimiento de metas de producto.

“Una Administración de Todos y para Todos”

Beté cabecera municipal calle Principal – Palacio Municipal – Cel.: 3117695362
e-mail / pág. web: – contactenos@medioatrato-choco.gov.co



REPÚBLICA DE COLOMBIA
DEPARTAMENTO DEL CHOCÓ
MUNICIPIO DEL MEDIO ATRATO
CONCEJO MUNICIPAL



5.2.- DIAGNOSTICOS SECTORIALES

MATRIZ ESTRATEGICA POR DIMENSIONES Y SECTORES

El Plan de Desarrollo “Una administración de Todos y para Todos”, contempla las siguientes Dimensiones estratégicas, los cuales tienen los siguientes sectores:

1.-DIMENSIÓN SOCIAL: Sector Educación, Sector Salud, Sector Agua potable y Saneamiento Básico, Sector Cultural, Sector Turismo, Sector Deporte y Recreación, Red Unidos, Sector Vivienda, Otros Sectores (Infraestructura, Servicios Públicos diferente a aseo, acueducto y alcantarillado).

2.-DIMENSIÓN DESARROLLO FISICO: Sector Transporte, Sector Equipamiento Municipal, Sector Tecnologías de la Información y las Comunicaciones.

3.-DIMENSIÓN DESARROLLO AMBIENTAL Y GESTIÓN DE RIESGO

- Sector Medio Ambiente
- Sector Atención y prevención de Desastres

4.-DIMENSIÓN DESARROLLO ECONOMICO: Sector Agropecuario, Sector Empleo y Desarrollo Económico.

5.-DIMENSIÓN DESARROLLO POLITICO Y CIUDADANO: Sector Derechos Humanos, Sector Justicia Centros Carcelarios, Sector Justicia Seguridad y Convivencia, Sector Participación Comunitaria, Sector Grupos Vulnerables

6.-DIMENSIÓN DESARROLLO INSTITUCIONAL

- Sector Fortalecimiento Institucional

Con el fin de garantizar un análisis y entendimiento claro del Plan de desarrollo “Una administración de Todos y para Todos”, se desarrollaron los ejes y sectores con su matriz estratégica independiente, es decir cada sector tiene su matriz estratégica en la parte estratégica del plan.

“Una Administración de Todos y para Todos”

Beté cabecera municipal calle Principal – Palacio Municipal – Cel.: 3117695362
e-mail / pág. web: – contactenos@medioatrato-choco.gov.co



REPÚBLICA DE COLOMBIA
DEPARTAMENTO DEL CHOCÓ
MUNICIPIO DEL MEDIO ATRATO
CONCEJO MUNICIPAL



5.2.1.- DIMENSIÓN SOCIAL

OBJETIVO: Implementar una política pública que garantice sostenibilidad y crecimiento de coberturas en los diferentes sectores, garantizando así un mejor bienestar y calidad de vida a los habitantes del municipio del Medio Atrato.

“Una Administración de Todos y para Todos”

Beté cabecera municipal calle Principal – Palacio Municipal – Cel.: 3117695362
e-mail / pág. web: – contactenos@medioatrato-choco.gov.co



5.2.1.1- SECTOR EDUCACIÓN

Objetivo: Ejercer las competencias relacionadas con la prestación del servicio público en educación en los niveles preescolar, básico y medio en el área urbana y rural garantizando el mantenimiento de la cobertura, ampliación de cobertura y el mejoramiento de la calidad Educativa.

DIAGNOSTICO

La educación en el Municipio del Medio Atrato de acuerdo al Sistema Integrado de Información de Matriculas – SIMAT cuenta con una población estudiantil de 2.604 estudiantes distribuidos en (cinco), (5) Centros educativos, una (1), Institucion Educativa, con un total de (cuarenta y nueve) (49) sedes, con una población femenina de 1.094 y masculina de 970, en la cual 165 pertenecen a la población indígena, 1.837 a las negritudes y 62 a otras poblaciones las cuales podemos visualizar en la siguiente tabla Ver tabla 1.

Tabla1. Instituciones y Centros Educativos

Establecimientos Educativos	Sedes
CENT EDUC BOCA DE BEBARA	8
CENT EDUC DE BEBARAMA	5
CENT EDUC EMBERA JOSELITO AMAGARA DE GUADUALITO BETE	10
CENT EDUC SAN JOSE DE BUEY	7
IE AGROP DIEGO LUIS CORDOBA PINO	12
CENT EDUC INDIG EMBERA MIGUEL IZARAMA	7
Total	49

Fuente: SEDCHOCO

Tabla 2. Caracterización de la Población por Población Etnica

Población	Matricula	%
Indígenas	165	8
Negritudes	2.377	89
No aplica	62	3
Total	2.604	100

Fuente: SEDCHOCO

Tabla 3. Caracterización de las Población por genero

Genero	Total	100%
Femenino	1.094	53
Masculino	970	47

Fuente: SEDCHOCO

“Una Administración de Todos y para Todos”

Beté cabecera municipal calle Principal – Palacio Municipal – Cel.: 3117695362

e-mail / pág. web: – contactenos@medioatrato-choco.gov.co



5.2.1.1.1- COBERTURA.

La cobertura bruta del Municipio del Medio Atrato a 31 de Diciembre de 2011, según datos expedidos por la SEDCHOCO, presentan las siguientes líneas bases: Transición: 20%, Primaria: 30 %, Secundaria: 25% y Media 20 %, lo que nos da como lectura que el 80% de la población en transición, el 75% de la secundaria, el 80% de la media y el 70% de la básica primaria no está asistiendo a clases.

5.2.1.1.2.-ANALFABETISMO

la tasa de Analfabetismo del municipio con respecto a la población es del 3% ocupando el noveno (9°) puesto entre los municipios con mayor personas analfabetas proporcionalmente a su población y respecto a la población mayor de 15 años de edad tenemos una tasa del 11%, lo que nos obliga a trabajar articuladamente con la Secretaría de Educación Departamental en Intervención a Disminuir estas cifras.

Ver Tabla

Tabla 5. Tasa de Analfabetismo

Municipio	Personas Analfetas	Proporción con respecto al total de la población	POBLACIÓN DANE 2005. (Población Mayor de 15 años de Edad)	Tasa de Analfabetismo
Medio Atrato	1.450	3%	13.320	11%

Fuente: SEDCHOCO

Grafica 6. Población (mayor de 15 años) analfabeta en el Chocó. Censo DANE 2005 según municipio.

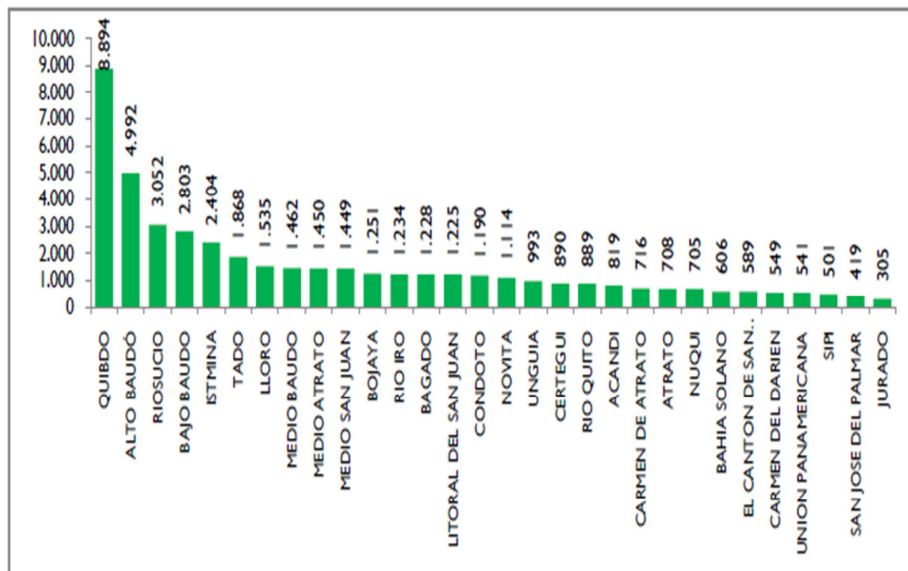

“Una Administración de Todos y para Todos”

Beté cabecera municipal calle Principal – Palacio Municipal – Cel.: 3117695362
e-mail / pág. web: – contactenos@medioatrato-choco.gov.co



5.2.1.1.3.- CALIDAD

El porcentaje de pruebas saber 11, en el Municipio del Medio Atrato, para la vigencia 2011 fue inferior, situación que preocupa ya que eso deja ver que no se están formando estudiantes con un nivel superior de competitividad, por lo cual se desarrollaran alianzas con la SEDCHOCO, organizaciones e instituciones, publicas y privadas para implementar procesos de fortalecimiento educativo y así subir el nivel de inferior a medio.

5.2.1.1.4.-DESERCIÓN ESCOLAR

La tasa de deserción escolar intra anual esta estimada en un 2%, la cual es causada por la situación nómada de algunas comunidades indígenas, la falta de orientación y acompañamiento a algunos los padres en la importancia de formar a los niños y la vinculación de los niños a temprana edad a la ayuda en los trabajos del campo. (Fuente Directores de los Centros educativos Indígenas Mondo y Tarena).

5.2.1.1.5-FORTALECIMIENTO DE DESARROLLO DE COMPETENCIAS.

El porcentaje de estudiantes de grado 11 con dominio del ingles a nivel B1 (pre intermedio) es 0% y la tasa de cobertura en educación superior es de 0 %.

Grafica 3. Resultados Pruebas Saber



Fuente: SEDCHOCO

“Una Administración de Todos y para Todos”

Beté cabecera municipal calle Principal – Palacio Municipal – Cel.: 3117695362
e-mail / pág. web: – contactenos@medioatrato-choco.gov.co



REPÚBLICA DE COLOMBIA
DEPARTAMENTO DEL CHOCÓ
MUNICIPIO DEL MEDIO ATRATO
CONCEJO MUNICIPAL



Indicador, línea base y meta del cuatrienio

Meta	Indicador	Línea Base (2011)	Meta Cuatrienio
Aumentar la cobertura bruta en educación básica (prescolar, básica primaria, básica secundaria) durante el cuatrienio	Tasa de cobertura bruta en transición	20%	50%
	Tasa de cobertura bruta en educación básica primaria	30%	50%
	Tasa de cobertura bruta en educación básica secundaria	25%	50%
	Tasa de cobertura bruta en educación media	20%	50%
Reducir la tasa de analfabetismo (personas de 15 a 24 años) durante el cuatrienio	Tasa de analfabetismo	11%	9%
Disminuir la tasa de deserción escolar durante el cuatrienio	Tasa de deserción total	2%	1%
Mejorar la calidad educativa durante el cuatrienio	Porcentaje pruebas SABER 5	Inferior	Media
	Porcentaje pruebas SABER 9	Inferior	Media
	Porcentaje pruebas SABER 11	Inferior	Media
	Porcentaje de estudiantes de grado 11 con dominio de inglés a nivel B1 (pre intermedio)	0	5%
Fortalecimiento del desarrollo de las competencias durante el cuatrienio	Tasa de cobertura en educación superior	0	5%

“Una Administración de Todos y para Todos”

Beté cabecera municipal calle Principal – Palacio Municipal – Cel.: 3117695362
e-mail / pág. web: – contactenos@medioatrato-choco.gov.co



5.2.2.-SECTOR SALUD Y PROTECCIÓN SOCIAL

Objetivo: Garantizar la prestación del servicio de salud a los habitantes del Municipio de acuerdo con las competencias asignadas en la constitución Nacional y la Ley.

Diagnostico

En el Municipio de Medio Atrato existe un centro de salud en la cabecera Municipal presta los servicios del primer nivel de atención en salud de:

- Urgencias
- Consulta externa
- Odontología
- Programas de vacunación
- Laboratorio.

No se dispone de una planta física adecuada para la prestación de un buen servicio y de dotación de elementos y material médico quirúrgico e instrumental, por lo que la atención es altamente deficiente.

En el municipio de Medio Atrato la falta de accesibilidad de la mayor parte de la población a los centros de salud y hospitales han llevado a que sus habitantes opten en primera instancia por acudir a la medicina tradicional, pues ésta en muchas ocasiones presenta soluciones rápidas, efectivas y confiables. Los principales problemas de salud o causas de morbilidad que se reportan están, asociados algunos factores de riesgos como son:

En la siguiente tabla se muestra la población del municipio por sexo y según las edades.

ESTIMACIONES Y PROYECCIONES DE POBLACIÓN POR SEXO, EDADES SIMPLES Y QUINQUENIOS

Código DANE	Grupo Edad	2012		
		Total	Hombres	Mujeres
CODIGO: 27425	Medio Atrato			
	0	632	325	307
	1	617	314	303
	2	602	304	298
	3	589	296	293
	4	579	290	289
	5	569	282	287
	6	562	280	282
7	556	278	278	

“Una Administración de Todos y para Todos”

Beté cabecera municipal calle Principal – Palacio Municipal – Cel.: 3117695362

e-mail / pág. web: – contactenos@medioatrato-choco.gov.co



REPÚBLICA DE COLOMBIA
DEPARTAMENTO DEL CHOCÓ
MUNICIPIO DEL MEDIO ATRATO
CONCEJO MUNICIPAL



8	552	277	275
9	551	278	273
10	550	279	271
11	552	282	270
12	554	284	270
13	559	285	274
14	564	285	279
15	568	284	284
16	572	284	288
17	583	287	296
18	606	297	309
19	635	310	325
20	660	322	338
21	686	333	353
22	698	338	360
23	691	333	358
24	669	321	348
25	648	310	338
26	625	297	328
27-29	1.651	768	883
30-34	1.877	809	1.068
35-39	1.272	562	710
40-44	1.043	441	602
45-49	992	387	605
50-54	992	381	611
55-59	813	320	493
60-64	549	211	338
65-69	359	143	216
70-74	328	113	215
75-79	328	97	231
80 Y MÁS	263	89	174
TOTAL	26.696	12.376	14.320

Fuente: DANE

5.2.2.1.- Aseguramiento.

El Municipio de Medio Atrato, de acuerdo con datos con estadísticas de Dasalud Chocó para el 2012, cuenta con 14.320 habitantes de los cuales están afiliados al régimen subsidiado 7.291 que representan el 50,9%, al régimen contributivo 8 personas que representan el 0,1 %, al régimen especial 49 personas que representan el 0,3%, y sin seguridad social 6.792 que representa el 48,7%

“Una Administración de Todos y para Todos”

Beté cabecera municipal calle Principal – Palacio Municipal – Cel.: 3117695362

e-mail / pág. web: – contactenos@medioatrato-choco.gov.co



REPÚBLICA DE COLOMBIA
DEPARTAMENTO DEL CHOCÓ
MUNICIPIO DEL MEDIO ATRATO
CONCEJO MUNICIPAL



De conformidad por los datos suministrados por DASALUD Chocó, la población afiliada en el Municipio de Medio Atrato se refleja en el cuadro siguiente, teniendo en cuenta la población Municipal.

POBLACIÓN AFILIADA A ENERO DE 2012

Total población	14.320	%
Contributivo	8	0,1
Subsidiada	7.291	50,9
Régimen especial	49	0,3
Sin seguridad social	6.972	48,7

FUENTE DASALUD CHOCO

5.2.2.2.- Acceso a la Prestación de Servicios de Salud con Calidad a la Población del Municipio.

En el Municipio de Medio Atrato existe la presencia de varias ARS, que son las que prestan este servicio. El régimen subsidiado es atendido por las ARS, caprecom, barrios unidos selva salud, confacundi y comfachoco, siguiendo caprecom RS que mayor afiliados tiene con 3.424 usuarios, como se puede apreciar en el siguiente cuadro.

POBLACION AFILIADA A REGIMEN SUBSIDIADO ENERO 2012

CODIGO ARS	NOMBRE ARS	Nº AFILIADOS
ESS076	BARRIOS UNIDOS	1.658
CCF102	COMFACHOCO	2.207
CCF053	CONFACUNDI	1
EPS031	SELVASALUD	1
EPS020	CAPRECOM	3.424
TOTAL		7.291

Fuente: DASALUD –CHOCO

Para la universalización del Municipio, cofinanciados con el fosalda, para el 2012, en el Municipio de Medio Atrato se requieren 764 cupos, como se refleja en el siguiente cuadro

CODIGO.M	MUNICIPIO	CUPOS
27425	Medio Atrato	764

Fuente: DASALUD - CHOCO

“Una Administración de Todos y para Todos”

Beté cabecera municipal calle Principal – Palacio Municipal – Cel.: 3117695362
e-mail / pág. web: – contactenos@medioatrato-choco.gov.co



5.2.2.3.- Vacunación

En el Municipio de Medio Atrato para el 2010 en centramos que la mayor cobertura de vacunación se presenta en TV y FA, mientras que la menor cobertura se presenta en BCG, como se puede observar en el gráfico.

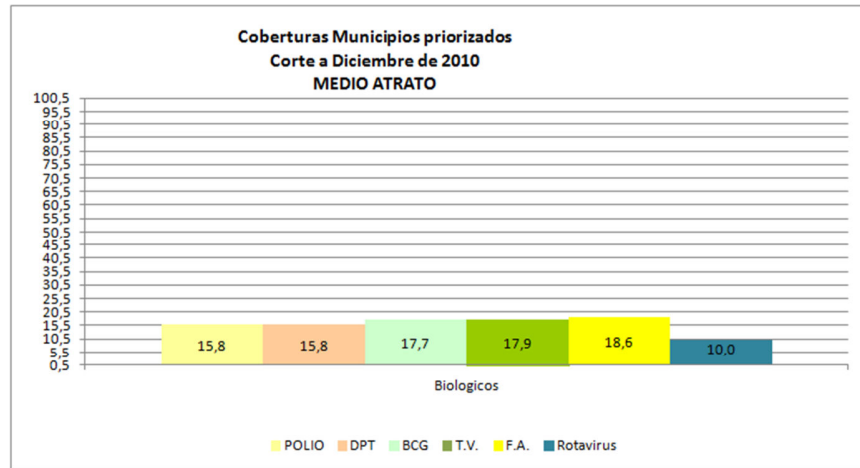

Fuente: DASALUD - CHOCO

5.2.2.4.- PLAN DECENAL DE SALUD PÚBLICA TERRITORIAL CON ENFOQUE DIFERENCIAL QUE ARTICULE TODAS LAS POLÍTICAS PÚBLICAS.

El inadecuado acceso a los servicios de salud con calidad por parte de las ARS a los afiliados del régimen subsidiado vulnera día a día la prestación de los servicios y por ende limitan al 29,76% de la población que no tiene un acceso adecuado al sistema por la dispersión de las mismas, además el conflicto armado impide la realización de atención de Brigadas Integrales de Salud.

1. Es por ello que en el municipio de Medio Atrato, se tendrá en cuenta los siguientes objetivos:
2. Garantizar la prestación de servicios de salud con calidad, eficiencia y oportunidad.
3. Conformar redes integradas de servicios de salud
4. Apoyar el proceso de acreditación de las direcciones territoriales
5. Implementar de la estrategia de Atención Primaria en Salud.
6. Formular el Programa territorial de reorganización, rediseño y modernización de las redes de Empresas Sociales del Estado
7. Conformación de juntas directivas de empresas sociales del Estado, elección y aprobación
8. de plan de gestión de los gerentes de empresas sociales del Estado.
9. Formulación planes bienales de inversiones en salud
10. Inspección, vigilancia y control según sus competencias

“Una Administración de Todos y para Todos”

Beté cabecera municipal calle Principal – Palacio Municipal – Cel.: 3117695362

e-mail / pág. web: – contactenos@medioatrato-choco.gov.co



5.2.1.2.5.- OBJETIVOS DEL MILENIO

Con el objetivo de garantizar la coordinación de la prestación del servicio de Salud a la comunidad, este Plan se armonizó con las metas de los Objetivos de Desarrollo del Milenio los cuales son los siguientes:

- Reducir la desnutrición infantil.
- Reducir la mortalidad infantil y en la niñez.
- Reducir la tasa de mortalidad materna.
- Lograr el acceso universal a la salud sexual y reproductiva.
- Reducir el VIH/SIDA, la malaria y otras enfermedades.
- Aumentar la promoción de la salud sexual y reproductiva

Entre las principales causas que generan situación problemática del sector de la salud en el municipio se destacan:

- a) Hacinamiento y mala calidad de las viviendas.
- b) Bajo nivel educativo y socioeconómico
- c) Malos hábitos higiénicos
- d) Falta de agua potable para el consumo humano
- e) Escasa orientación y educación ambiental
- f) Dietas alimenticias inadecuadas
- g) Carencia de infraestructura sanitaria

Al panorama encontrado en el diagnóstico se le agrega la falta de recursos económicos de la población, que apenas puede cubrir sus necesidades básicas de alimentación y vivienda, las familias tienden a ser numerosas; por lo que se observa un gran hacinamiento debido a que la vivienda cuenta con pocos espacios para dormitorios.

PROBLEMAS, CAUSAS Y POSIBLES SOLUCIONES DEL SECTOR

SECTOR	PROBLEMAS	CAUSAS	POSIBLES SOLUCIONES
SALUD	Regular atención en salud a la población del Municipio del Medio Atrato.	Falta de personal idóneo en salud	Contar con el personal idóneo para la prestación del servicio, médicos, enfermeras, microscopista, bacteriólogo, promotoras de salud etc
	Escases de Medicamentos	Deficientes farmacias encargadas del suministro de los diferentes medicamentos	Implementación de Farmacias con capacidad de suministrar los elementos necesarios que demanden los beneficiarios.
	Inexistencia de una Infraestructura adecuada para la prestación de los servicios de salud (Hospital y centros de salud)	Falta de voluntad política y de gestión en los mandatarios de turno.	Construcción de un Hospital de primer nivel y mejoramientos de los centros de salud que posee el Municipio en las diferentes comunidades del Municipio.
	No existe Equipos de apoyo a	Falta de gestión y voluntad	Dotación de equipos y apoyo

“Una Administración de Todos y para Todos”

Beté cabecera municipal calle Principal – Palacio Municipal – Cel.: 3117695362
e-mail / pág. web: – contactenos@medioatrato-choco.gov.co



REPÚBLICA DE COLOMBIA
DEPARTAMENTO DEL CHOCÓ
MUNICIPIO DEL MEDIO ATRATO
CONCEJO MUNICIPAL



	los profesionales de la salud que prestan el servicio tanto en el área urbana como rural del Municipio.	política de los gobiernos de turno	logísticos a todos los centros de salud que posee el Municipio
	Escasas jornadas de salud, en programas de prevención	Falta de compromisos y voluntad por parte de entidades que prestan el servicio de salud en el Municipio.	Realizar jornadas de vacunación a toda la comunidad contra enfermedades infecto contagiosas, charlas con la comunidad sobre la prevención de enfermedades
	Mejoramiento de la accesibilidad a los servicios de salud	Mejoramiento de la accesibilidad a los servicios de salud	Mejorar el acceso a la salud de cada uno de los habitantes del municipio
	Universalización de la afiliación al S.G.S.S.S.	Realización de jornadas para la vinculación de toda la población al régimen subsidiado	darle aseso a toda la comunidad al el régimen subsidiado
	Gestión y afiliación al S.G.S.S.S.	Hacer depuración de la base de datos del SISBEN	Gestión y utilización eficiente de los cupos del régimen subsidiado
	Adecuación tecnológica	Implementación de la tecnología en los centros hospitalarios	Adecuación tecnológica y de recurso humano para la vigilancia de la administración de los afiliados a la ars
	Fortalecimiento de la red de urgencia.	Falta de compromisos y voluntad por parte de entidades que prestan el servicio de salud en el Municipio.	Implementación del sistema de urgencias en los centros de salud y hospitales regionales
	Movilidad	Falta de medios de transporte en la comunidad	Adquisición y reparación de los vehículos que posee el municipio (ambulancias, Pangas, Lanchas etc)
	Capacitación	falta de capacitación a los funcionarios de los centros de salud del Municipio	Capacitación constante a el personal que labora en los hospitales y centros de salud

Fuente: Talleres comunitarios

INDICADORES

Meta	Indicador	Línea Base (2011)	Meta Cuatrienio
Reducir la mortalidad infantil y en la niñez durante el cuatrienio	Tasa mortalidad en menores de 5 años	30/1.000	0%
	Tasa de mortalidad en menores de 1 año	7/1.000	0%
Aumentar el porcentaje de niños menores o iguales a un año vacunados con los biológicos trazadores durante el cuatrienio	Cobertura de vacunación con DPT en menores de 1 año	15,8%	100%
	Cobertura de vacunación con Triple Viral en niños de 1 año	17,9%	100%
Reducir la tasa de mortalidad materna durante el cuatrienio	Tasa de mortalidad materna	SD	20%
Promover la salud sexual y reproductiva durante el cuatrienio	Porcentaje de mujeres de 15 a 19 años que han sido madre o están en embarazo	30%	20%
	Prevalencia de uso de métodos de moderno de anticoncepción en las mujeres (15 y 49 años) actualmente unidas y no unidas, sexualmente -activas	SD	30%
Reducir la mortalidad asociada a VIH/SIDA durante el cuatrienio	Tasa de mortalidad asociada al VIH/SIDA	SD	30%

“Una Administración de Todos y para Todos”

Beté cabecera municipal calle Principal – Palacio Municipal – Cel.: 3117695362

e-mail / pág. web: – contactenos@medioatrato-choco.gov.co



REPÚBLICA DE COLOMBIA
DEPARTAMENTO DEL CHOCÓ
MUNICIPIO DEL MEDIO ATRATO
CONCEJO MUNICIPAL



5.2.3.- SECTOR AGUA POTABLE Y SANEAMIENTO BASICO

5.2.3.1.- OBJETIVO, DIAGNOSTICO, INDICADORES DE RESULTADO.

Objetivo: Garantizar la conexión de acueducto y alcantarillado a las viviendas ubicadas en el Municipio con la prestación del servicio en óptimas condiciones con calidad y continuidad.

Diagnostico: El servicio de acueducto y saneamiento básico del municipio lo viene prestando directamente la administración municipal, el cual cubre (4) cuatro corregimientos, Beté cabecera municipal, San Roque, San Antonio de Buey y San José de Buey, con un número de usuarios aproximadamente de 425 familias con el servicio de acueducto en el municipio, actualmente se está creando la empresa de servicios públicos.

Cobertura en Agua Potable y Saneamiento Básico Municipio del Medio Atrato
Año: 2011

Sector	No de Viviendas	Con conexión servicio de agua	Cobertura (%)	Con conexión servicio de alcantarillado	Cobertura (%)	Con conexión servicio de aseo	Cobertura (%)
Urbano	127	127	79	0	0	127	79
Rural	298	0	0	0	0	0	0
Total	425	127	39.7	0	0	127	39.7

Fuente: Administración municipal

Indicadores y líneas bases

COMPONENTE SECTORIAL	INDICADORES SECTORIALES	Línea Base %	Meta Cuatrienio %
Cobertura de los servicios públicos	Población sin Servicio de Acueducto Zona Urbana	79	90
	Población sin Servicio de Acueducto Zona Rural	60	70
	Población sin Servicio de Alcantarillado Zona Urbana	0	40
	Población sin Servicio de Alcantarillado Zona Rural	0	40
	Población sin Servicio de Aseo Zona Urbana	80	100
Calidad del agua para consumo humano	Índice de Riesgo de la Calidad del Agua para Consumo Humano, IRCA.	SD	10
Gestión ambiental en la prestación de los servicios de agua y saneamiento	Porcentaje de Aguas Residuales Tratadas	0	20
Gestión Integral de residuos sólidos	Porcentaje de residuos sólidos generados, que son dispuestos de manera adecuada en rellenos sanitarios u otro sistema de tratamiento.	60	80
Estado de la prestación de los servicios públicos.	Población atendida con un prestador de servicios públicos de acueducto, alcantarillado y aseo registrado en el RUPS (Registro único de prestadores de servicios públicos de la SSPD)	0	5.000
	Porcentaje de procesos de gestión que no se han cumplidos con los requisitos de Ley.	0	100

“Una Administración de Todos y para Todos”

Beté cabecera municipal calle Principal – Palacio Municipal – Cel.: 3117695362

e-mail / pág. web: – contactenos@medioatrato-choco.gov.co



5.2.4.- SECTOR CULTURA

OBJETIVO: Fomentar el apoyo y fortalecimiento de los procesos de información e investigación, comunicación y formación de expresiones multiculturales propias de los habitantes del Municipio.

DIAGNOSTICO

El Municipio del Medio Atrato en el sector cultural cuenta con una gran riqueza en manifestaciones artísticas y culturales, entre la cuales tenemos la música, danza literatura, poesía, la artesanía y otros que se evidencian no solo en el diario vivir si no en la celebración de las festividades tradicionales de los diferentes corregimientos.

Se cuenta con una Biblioteca pública municipal, la cual carece de dotación, además se tiene la escuela de música, que permiten fortalecer los procesos de auto reconocimiento de las tradiciones artísticas y culturales de los habitantes.

PROBLEMAS, CAUSAS Y POSIBLES SOLUCIONES DEL SECTOR

SECTOR	PROBLEMAS	CAUSAS	POSIBLES SOLUCIONES
CULTURA	Perdidas de las Tradiciones en el Municipio del medio Atrato.	Falta de apoyo Institucional con los recursos del sgp sector cultura	Apoyo por parte de la Administración en aras de que rescate las tradiciones como son el día del campesino, la celebración del 20 de julio, el día de la raza 12 de octubre, día las brujitas, la semana santa etc,
	Poco apoyo a las Fiestas patronales tanto del área urbana como rural.	Falta de apoyo Institucional con los recursos del sgp sector cultura	Establecer el apoyo a las fiestas tradicionales tanto urbana como rural.
	No existe apoyo a nuestra música tradicional	Falta de voluntad política de los gobiernos de turno.	Que haya un mayor compromiso y apoyo con nuestra música LA CHIRIMIA, y que se apoye los grupos musicales y de teatro que existen en la comunidad

Fuente: Talleres comunitarios

INDICADORES Y OBJETIVOS DE RESULTADOS IMPLEMENTADOS

En la formulación del Plan se tuvieron en cuenta los indicadores de resultado relacionados con los objetivos sectoriales determinados por el Ministerio para el sector Cultura y los cuales son los siguientes (Ver Tabla 1)

“Una Administración de Todos y para Todos”

Beté cabecera municipal calle Principal – Palacio Municipal – Cel.: 3117695362
e-mail / pág. web: – contactenos@medioatrato-choco.gov.co



Tabla 1. Objetivos Sectoriales e Indicadores de resultado

Objetivo de resultado	Indicador de resultado
Impulsar la lectura y la escritura y facilitar la circulación y acceso a la información y el conocimiento.	Personas que utilizan las bibliotecas públicas de la comunidad escolar y la ciudadanía.
Contribuir al desarrollo integral de los niños de 0 a 6 años promoviendo el ejercicio de los derechos culturales, a través de los lenguajes expresivos y estéticos	Porcentaje de niños y niñas menores de 6 años beneficiados de programas que promuevan los derechos culturales.
Fomentar los procesos de formación artística y de creación cultural	Personas que asisten a escuelas de formación musical y artística.
Fortalecer la apropiación social del Patrimonio Cultural	Número de bienes de interés cultural restaurados y/o escenarios culturales construidos.

INDICADORES DE RESULTADO

PERSONAS QUE UTILIZAN LA BIBLIOTECA PÚBLICA DE LA COMUNIDAD ESCOLAR Y LA CIUDADANÍA.

La Biblioteca municipal Diego Luis Córdoba Pino, se encuentra localizada en el área urbana, sitio donde se promociona, difunde e investiga la historia, la música, el arte y otras tendencias culturales del municipio y la región y atiende 550 personas promedio mensual los que nos da un consolidado de 6.600 personas anual. Además se concluye que el 54% de la Población anual no acede al servicio de la Biblioteca y mensualmente el 96.2 % de la población no utiliza el servicio.

Usuarios de la Biblioteca Municipal del Medio Atrato	Total Población	14.320	100%
	Atención Mensual	550	3.8%
	Atención Anual	6.600	46%

PORCENTAJE DE NIÑOS Y NIÑAS MENORES DE 6 AÑOS BENEFICIADOS DE PROGRAMAS QUE PROMUEVAN LOS DERECHOS CULTURALES

El número de niños y niñas existentes en el municipio en edades menores de 6 años es de 2.064 y de estos 20 niños y niñas son beneficiados de programas que promueven derechos culturales, que equivale a un porcentaje del 1% mensual y el 12% anual.

Grafica 1. Niños y Niñas Beneficiadas menores de 5 años Biblioteca Municipal

NIÑOS Y NIÑAS MENORES DE 6 AÑOS BENEFICIADOS	Total Población	2.064	2.064	100%
	Atención Mensual		20	1
	Atención Anual		240	12

Fuente: Biblioteca Municipal

“Una Administración de Todos y para Todos”

Beté cabecera municipal calle Principal – Palacio Municipal – Cel.: 3117695362

e-mail / pág. web: – contactenos@medioatrato-choco.gov.co



REPÚBLICA DE COLOMBIA
DEPARTAMENTO DEL CHOCÓ
MUNICIPIO DEL MEDIO ATRATO
CONCEJO MUNICIPAL

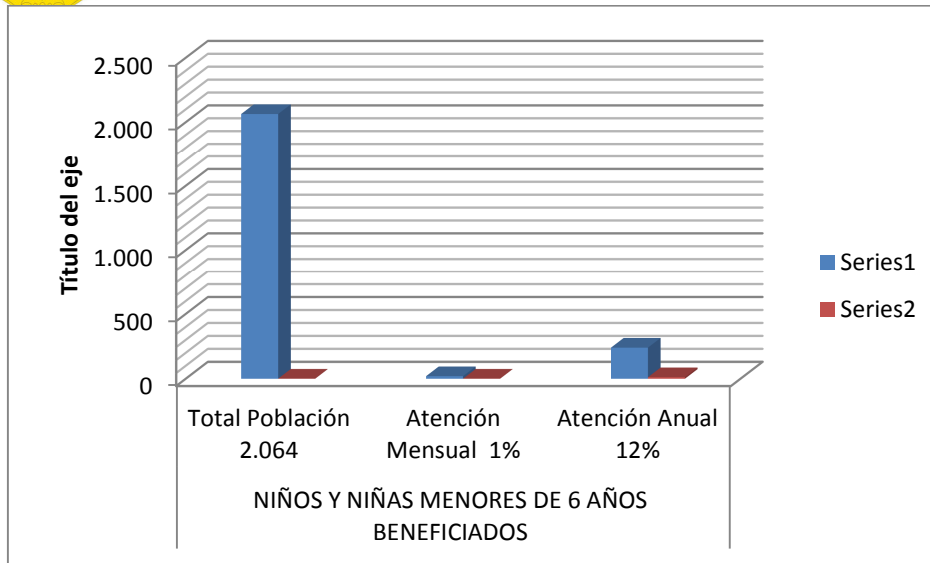

Fuente: Biblioteca Municipal

PERSONAS QUE ASISTEN A LA ESCUELA DE FORMACIÓN MUSICAL Y ARTÍSTICA.

- Escuelas de formación musical: 42 personas
Fuente: Escuela de formación musical y artística del Medio Atrato

NÚMERO DE BIENES DE INTERÉS CULTURAL RESTAURADOS.

No existen

Indicadores/Línea Base

Objetivo de resultado	Indicador de resultado	Línea Base	Meta Cuatrienio
Impulsar la lectura y la escritura y facilitar la circulación y acceso a la información y el conocimiento	Personas que utilizan las bibliotecas públicas de la comunidad escolar y la ciudadanía	6.600	10.000
Contribuir al desarrollo integral de los niños de 0 a 6 años promoviendo el ejercicio de los derechos culturales, a través de los lenguajes expresivos y estéticos	Porcentaje de niños y niñas menores de 6 años beneficiados de programas que promuevan los derechos culturales	12%	30%
Fomentar los procesos de formación artística y de creación cultural	Personas que asisten a escuelas de formación musical y artística	42	70
Fortalecer la apropiación social del Patrimonio Cultural	Número de bienes de interés cultural restaurados	0	0

“Una Administración de Todos y para Todos”

Beté cabecera municipal calle Principal – Palacio Municipal – Cel.: 3117695362
e-mail / pág. web: – contactenos@medioatrato-choco.gov.co



5.2.4.1- SECTOR TURISMO

Objetivo: Identificar los bienes y servicio turísticos del municipio, para su potencialización y aprovechamiento.

Diagnóstico

El municipio del Medio Atrato goza del privilegio de tener sitios y espacios naturales que permiten el disfrute y goce del tiempo libre, como son sus ríos, quebradas y sus manifestaciones culturales tradicionales, sin embargo carece de la visión para potencializar y convertir estos atractivos en un servicio que puede generar una dinámica económica a los moradores de la región es decir, hacer de el turismo un negocio rentable para los medio atrateños, en ese orden de ideas es importante desarrollar, procesos y actividades en pro del fortalecimiento de este sector.

Sitios y/o eventos que se pueden visualizar como destinos turísticos en el municipio:

Fiestas de Bebaramá
Fiestas de Nuestra Señora de la Candelaria
Beté – San Roque
Rio Bebará

Principales Objetivos e indicadores utilizados

Objetivo de resultado	Indicador de resultado	Objetivo de producto	Indicador de producto	Línea Base	Meta Cuatrienio
Promover el emprendimiento empresarial durante el cuatrienio	Identificar sitios y/o eventos que pueden ser utilizados como atractivos turísticos.	Mejorar la capacidad competitiva y productiva empresarial	Número proyectos turísticos incluidos en el Programa de Transformación Productiva del Ministerio de Comercio, Industria y Turismo.	0	4
			Eventos, encuentros y talleres de promoción del emprendimiento realizados	0	4
			Total de empleos generados por proyectos iniciados y apoyados por el Municipio y el Fondo Emprender (anual) (SENA).	0	10

“Una Administración de Todos y para Todos”

Beté cabecera municipal calle Principal – Palacio Municipal – Cel.: 3117695362
e-mail / pág. web: – contactenos@medioatrato-choco.gov.co



5.2.5.- SECTOR RECREACIÓN Y DEPORTE

Objetivo: Desarrollar programas y actividades que permitan el fomento de la práctica del deporte, el aprovechamiento del tiempo libre y la educación física a los habitantes del Municipio mayores de 5 años.

DIAGNOSTICO

En estos aspectos la situación municipal es precaria, en la Cabecera municipal, de Beté cuenta con una placa polideportiva y una cancha de fútbol en regular estado en ella se realizan torneos íter barrios e intercorregimentales, situación que dificulta los movimientos rápidos y pone en riesgo la integridad física de los deportistas, demandando una urgente adecuación. Las pocas canchas existentes en los corregimientos y el mal estado de estas, dificultad la práctica del fútbol, actividad deportiva más realizada. La construcción de otros espacios de recreación y deporte en localidades deben acometerse con prontitud, para ello se dispone de terrenos.

La Coordinación de Deportes, ha dinamizado de alguna manera la práctica de disciplinas como el fútbol, baloncesto y voleibol, promocionando y fomentando estas disciplinas, programando eventos en diferentes categorías, pero falta mayor capacitación a técnicos y jugadores en estrategias y tácticas de juego.

Los espacios de recreación y esparcimiento son mínimos e inadecuados, pues no se cuenta con parques, zonas verdes y plazoletas para la diversión de la población.

Cuadro No 1
Distribución Escenarios Deportivos existentes Municipio del Medio Atrato
Año: 2011

NUMERO DE ESCENARIOS DEPORTIVOS	
SECTOR URBANO	SECTOR RURAL
2	30

Fuente: Administración Municipal

Tanto en el sector urbano como rural la mayoría de las instituciones educativas cuentan con áreas deportivas que para su conservación requieren de adecuación y mantenimiento. La administración municipal cuenta con una oficina encargada de coordinar las actividades deportivas en las diferentes disciplinas a través de las

“Una Administración de Todos y para Todos”

Beté cabecera municipal calle Principal – Palacio Municipal – Cel.: 3117695362
e-mail / pág. web: – contactenos@medioatrato-choco.gov.co



REPÚBLICA DE COLOMBIA
DEPARTAMENTO DEL CHOCÓ
MUNICIPIO DEL MEDIO ATRATO
CONCEJO MUNICIPAL



cuales se convoca a la población en general a ser parte activa en las diferentes actividades.

El municipio del Medio Atrato no cuenta con estadísticas de personas que realicen alguna actividad deportiva, sin embargo se realizó un promedio el cual arrojó las siguientes cifras:

- 200 personas que practican alguna actividad física (recreativa o aficionada).
- 24 Instituciones Educativas que participan en actividades deportivas
- 50 deportistas que asisten a juegos y competencias deportivas nacionales.

PROBLEMAS, CAUSAS Y POSIBLES SOLUCIONES DEL SECTOR

- Tabla N° 21

SECTOR	PROBLEMAS	CAUSAS	POSIBLES SOLUCIONES
RECREACIÓN Y DEPORTE	Inexistencia de una oficina que se encargue fomentar las actividades deportivas.	Falta de voluntad política de los gobiernos de turno.	Creación del INDER
	Falta de escenarios deportivos y recreativos	Poca o nula inversión de los recursos del sgp establecidos para la recreación y el deporte.	Construcción de escenarios deportivos tanto en el área rural como urbano.
	Falta de realización de torneos	Falta de programación de actividades de recreación	Realización de torneos intercorregimentales y en la zona urbana.
	Falta de implantación deportiva	Poca o nula inversión de los recursos del sgp establecidos para la recreación y el deporte.	Dotación de implementación deportiva tanto a la comunidades urbanas y rurales

- Fuente: Talleres comunitarios

INDICADORES Y OBJETIVOS DE RESULTADOS IMPLEMENTADOS

En la formulación del Plan se tuvieron en cuenta los indicadores de resultado relacionados con los objetivos sectoriales determinados por el Ministerio para el sector Deporte y Recreación los cuales son los siguientes (Ver Tabla 1):

Tabla 1. Objetivos Sectoriales e Indicadores de resultado

1. Objetivo de Resultado	2. Indicador de Resultado
Aumentar el número de personas que practican alguna actividad deportiva durante el cuatrienio	Número de personas que practican alguna actividad deportiva (recreativa o aficionada)
	Número de instituciones educativas que participan en actividades deportivas
Incrementar la participación de jóvenes en actividades deportivas durante el cuatrienio	Número de centros educativos vinculados al Sistema Nacional de Competencias Deportivas y Académicas (Supérate)
	Número de deportistas que asisten a juegos y competencias deportivas nacionales e internacionales

“Una Administración de Todos y para Todos”

Beté cabecera municipal calle Principal – Palacio Municipal – Cel.: 3117695362

e-mail / pág. web: – contactenos@medioatrato-choco.gov.co



REPÚBLICA DE COLOMBIA
DEPARTAMENTO DEL CHOCÓ
MUNICIPIO DEL MEDIO ATRATO
CONCEJO MUNICIPAL



Indicadores, línea base y metas.

Meta	Indicador	Línea Base (2011)	Meta Cuatrienio
Aumentar el número de personas que practican alguna actividad deportiva durante el cuatrienio	Número de personas que practican alguna actividad deportiva (recreativa o aficionada)	200	2.000
	Número de instituciones educativas que participan en actividades deportivas	24	24
Incrementar la participación de jóvenes en actividades deportivas durante el cuatrienio	Número de centros educativos vinculados al Sistema Nacional de Competencias Deportivas y Académicas (Supérate)	0	1
	Número de deportistas que asisten a juegos y competencias deportivas nacionales e internacionales	50	100

“Una Administración de Todos y para Todos”

Beté cabecera municipal calle Principal – Palacio Municipal – Cel.: 3117695362
e-mail / pág. web: – contactenos@medioatrato-choco.gov.co



5.2.6.- SECTOR VIVIENDA

Objetivo: Garantizar la oferta de vivienda en el municipio del Medio Atrato.

Diagnostico.

La característica principal de la vivienda rural es: la estrechez, diseños inadecuados, la mala calidad de los materiales (palma, paja, madera común y piso de barro o palma) inexistencia de servicios públicos y ubicación en zonas de riesgos, con las consecuencia funestas para sus habitantes en épocas de invierno. El estado de las viviendas de la zona rural con relación a su calidad y materiales de construcción presentan igual situación que en la zona urbana careciendo de servicios sanitarios en un alto porcentaje y deterioro en techos, pisos y paredes

En cuanto a infraestructura de vivienda el municipio cuenta 1.860 viviendas que cubren la necesidad de techo de 372 familias urbanas y rurales, lo que da un déficit de vivienda de 1.004 Esta relación es dada de acuerdo al número de familias, ya que no se cuenta con una estadística real en este sector.

Cobertura en Vivienda Municipio del Medio Atrato
Año: 2011

Sector	No de Viviendas	No de familias	Déficit de vivienda
Urbano	160	32	-196
Rural	1.700	340	-808
Total	1.860	372	-1.004

Fuente: Administración Municipal

La infraestructura de las viviendas en el sector rural de en su gran mayoría carece de baterías sanitarias, cocinas y habitaciones dignas, lo que en muchos casos se convierte en huésped de insectos transmisores de enfermedades a sus moradores; las viviendas están construidas en un alto porcentaje en madera y en un menor porcentaje en cemento y ladrillo.

En cuanto a viviendas VIS, el municipio no cuenta viviendas construidas

PROBLEMAS, CAUSAS Y POSIBLES SOLUCIONES DEL SECTOR

SECTOR	PROBLEMAS	CAUSAS	POSIBLES SOLUCIONES
VIVIENDA	Mal estado de viviendas tanto en el área urbana como en el área rural	Falta de gestión ante el Ministerio De Vivienda en aras de conseguir subsidios para el mejoramiento de viviendas tanto en el área urbana como rural. Falta de inclusión de partidas en los	Gestión ante el M.V , ONG para la consecución de subsidios para el mejoramiento de viviendas y asignación por parte de la Administración de subsidios para el mejoramiento de viviendas tanto en el área urbano como

“Una Administración de Todos y para Todos”

Beté cabecera municipal calle Principal – Palacio Municipal – Cel.: 3117695362
e-mail / pág. web: – contactenos@medioatrato-choco.gov.co



REPÚBLICA DE COLOMBIA
DEPARTAMENTO DEL CHOCÓ
MUNICIPIO DEL MEDIO ATRATO
CONCEJO MUNICIPAL



		presupuestos municipales que permita contribuir con subsidios a las comunidades necesitadas.	rural.
	Viviendas en zonas de alto riesgo	Construcciones en lugares de alto riesgo (inundaciones, deslizamientos etc)	Reubicación de las viviendas que se encuentran en sitios de alto riesgo, y en riesgos de ser afectadas por la ola invernal.
	Inexistencia de programas de viviendas de interés social –vis	Falta de gestión.	Gestionar ante el Ministerio de Vivienda realizar proyectos de urbanización (vivienda de interés social)

Fuente: Talleres comunitario

INDICADORES Y OBJETIVOS DE RESULTADOS IMPLEMENTADOS

En la formulación del Plan se tuvieron en cuenta los indicadores de resultado relacionados con los objetivos sectoriales determinados por el Ministerio para el sector Vivienda los cuales son los siguientes (Ver Tabla 1):

Tabla 1. Objetivos Sectoriales e Indicadores de resultado

Objetivo de Resultado	Indicador	Línea Base (2011)	Meta Cuatrienio
Incrementar la oferta de vivienda nueva en la entidad territorial durante el cuatrienio	Número de viviendas VIS iniciadas	0	300
	Número de viviendas VIS terminadas	0	300
	Suelo habilitado urbanizado para la construcción de vivienda VIS (metros cuadrados)	0	2 mil
	Numero de créditos desembolsados para financiar vivienda	0	120
Reducir el déficit cualitativo de vivienda durante el cuatrienio	Numero de viviendas mejoradas	0	500
	porcentaje de barrios que han sido intervenidos con proyectos de mejoramiento integral	0%	60%
	porcentaje de zonas en mejoramiento integral reglamentadas mediante legalización urbanística	0	60%
Aumentar las acciones para la reubicación de asentamientos localizados en zonas de alto riesgo	porcentaje de área municipal con estudio de evaluación de amenaza	0	30%
	porcentaje de avance en el inventario de asentamientos en riesgo	0	50%
	porcentaje de viviendas e infraestructuras localizadas en zonas de riesgo que han sido ubicadas	0	100%
Avanzar en la revisión y ajuste del POT	Porcentaje de avance en la revisión del POT	0	100%

“Una Administración de Todos y para Todos”

Beté cabecera municipal calle Principal – Palacio Municipal – Cel.: 3117695362

e-mail / pág. web: – contactenos@medioatrato-choco.gov.co



REPÚBLICA DE COLOMBIA
DEPARTAMENTO DEL CHOCÓ
MUNICIPIO DEL MEDIO ATRATO
CONCEJO MUNICIPAL



5.2.7.- SECTOR RED UNIDOS

Objetivo: Promover acciones coordinadas para reducir significativamente la desigualdad y la pobreza extrema en el municipio.

SUPERACIÓN DE LA POBREZA EXTREMA RED UNIDOS

Con el fin de identificar la necesidad de realizar intervenciones para la contribución a la superación de la pobreza, el municipio realizará una descripción de las condiciones de vida de la población vulnerable que reside en el territorio, teniendo en cuenta los indicadores sociales que se administran en la Alcaldía.

El municipio del medio Atrato realizará la destinación de recursos para la superación de la pobreza extrema de acuerdo con la información del Sistema de Identificación de Potenciales Beneficiarios de Programas Sociales – SISBEN, la Red de Protección Social para la Superación de la Pobreza Extrema UNIDOS, así como también se articulará con el programa Familias en Acción para promover la estabilización de las familias más vulnerables.

Con lo anterior en consideración, en el municipio tienen identificadas 308 familias en situación de pobreza y 1.366 familias en situación de pobreza extrema. De esta forma, los esfuerzos e inversiones que realice la Alcaldía estarán dirigidos a apoyar 308 familias que se encuentran acompañadas por la Red UNIDOS.

Adicionalmente, el programa continuará apoyando la entrega de subsidios condicionados que destina el programa Familias en Acción, el cuál en el momento beneficia 993 familias para mejorar los niveles de nutrición y salud de los niños y niñas más vulnerables.

La Alcaldía ampliará la descripción y análisis de la pobreza extrema en el municipio, teniendo en cuenta la situación con relación a los logros de acuerdo con el mapa de pobreza, el estado de avance en la gestión de logros y su aporte con relación al aporte al cumplimiento de la meta nacional de Promover hacia la Senda de la Prosperidad a 350.000 familias pertenecientes a la Red UNIDOS.

En la gráfica siguiente se presenta los diferentes grupos que conforman el estado de las familias que hacen parte de la red unidos en el municipio.

“Una Administración de Todos y para Todos”

Beté cabecera municipal calle Principal – Palacio Municipal – Cel.: 3117695362

e-mail / pág. web: – contactenos@medioatrato-choco.gov.co



REPÚBLICA DE COLOMBIA
DEPARTAMENTO DEL CHOCÓ
MUNICIPIO DEL MEDIO ATRATO
CONCEJO MUNICIPAL



Estado de avance en la gestión de logros

MUNICIPIO	Medio Atrato
DEPARTAMENTO	Chocó
ALCALDE	WILFRIDO CORDOBA MOYA
CORREO INSTITUCIONAL	medioatrato@hotmail.com
DIRECCIÓN ALCALDIA	Palacio Municipal



07/02/2012

CARACTERÍSTICAS GENERALES POBLACIÓN UNIDOS DEL MUNICIPIO

INDICADORES POBLACIÓN UNIDOS		Medio Atrato	Chocó	TOTAL UNIDOS
Generalidades	Numero de personas	1,366	89,220	5,063,867
	Numero de familias	308	21,615	1,318,843
	Promedio de integrantes	4.4	4.1	3.8
	Porcentaje de Mujeres	48.4%	50.4%	50%
	Porcentaje desplazados	1.6%	22.3%	18%
	Promedio edad	25	26	27.3
	Porcentaje ruralidad	90.3%	20.7%	25%
	Jefatura femenina	32%	43%	58%
	Porcentaje menores edad	48.7%	46.7%	43.5%
	Indicadores Pobreza	ICV	42.8	54
NBI		2.7	2.6	2.0
Distribución población por etnia	Indígena	0%		
	ROM Gitano	0%		
	Raizal	0%		
	Afro Palenquero	99%		
	Ninguna etnia	0%		
Indicadores Mercado laboral	Tasa desempleo	0%		
	Tasa Global Participación	41%		
	Informalidad	76%		
Primera infancia (Cuidado de los niños menores de 5 años, permanencia)	Asiste a un hogar comunitario	78%		
	Padre o su madre en casa	63%		
	Otro	2%		
		37%		

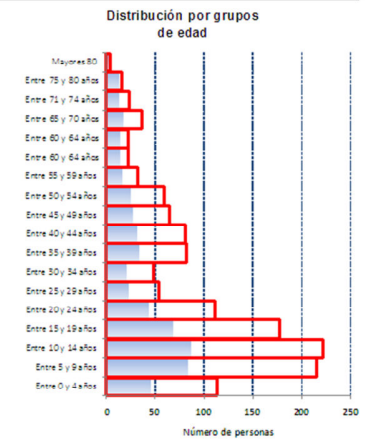

INDICADORES TRADICIONALES ASOCIADOS A CADA DIMENSIÓN

Salud	Indicador	Porcentaje
	Personas discapacitadas	2%
	Familias con discapacitadas	9%
	Embarazo adolescente	9%

Educación y capacitación	
Analfabetismo	39%
Analfabetismo funcional	43%

Dinámica familiar	Violencia intrafamiliar	1%
	Abuso sexual	0%
	Trabajo infantil	15%
	Consumo drogas	2%
	Alcoholismo	9%
Acceso a la Justicia	Conoce derechos y deberes	18%
Habitabilidad: Asentamientos precarios	Inundación	79%
	Avalanchas, derrumbes	13%
	Desbordamientos	14%
	Hundimiento del terreno	18%

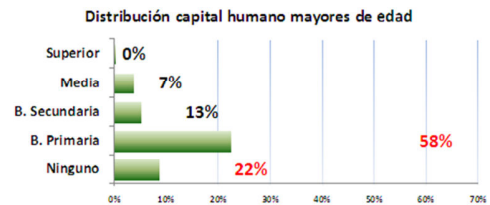
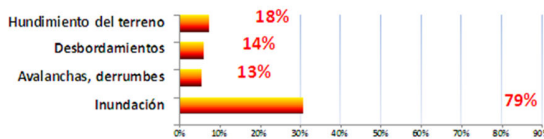

Barcarización y Atrorro	
Hogares que ahorran	0%

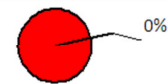

CAMBIO ESTADO DE LOGROS 2009 - 2012

“Una Administración de Todos y para Todos”

Beté cabecera municipal calle Principal – Palacio Municipal – Cel.: 3117695362
e-mail / pág. web: – contactenos@medioatrato-choco.gov.co



5.2.8.- SECTOR OTROS SERVICIOS PÚBLICOS DIFERENTES A (ASEO, ACUEDUCTO Y ALCANTARILLADO).

Objetivo: Garantizar la prestación de los servicios públicos a través de terceros de acuerdo a las competencias establecidas por las Normas vigentes en cuanto a la construcción y mejoramiento de la infraestructura que para el sector se requiera.

En cuanto a viviendas con conexión a servicio de electrificación, de 1.860 viviendas existentes en el municipio, 1.376 cuentan con este servicio, lo que corresponde a una cobertura del 60%; En el sector urbano de 160 viviendas 152 cuentan con este servicio, quedando por fuera del servicio 8 viviendas que equivalen al 5%, mientras que en el sector rural de 1.700 viviendas 1.224 cuentan con este servicio, faltando por conexión 476 es decir el 28%.

Cobertura en Energía Eléctrica Municipio del Medio Atrato
Año: 2011

Sector	No de Viviendas	No de viviendas con servicio de electrificación	Cobertura (%)
Urbano	160	152	95
Rural	1.700	1.224	72
Total	1.860	1.376	83.5

Fuente: Administración municipal Diciembre 31 de 2011

PROBLEMAS, CAUSAS Y POSIBLES SOLUCIONES DEL SECTOR

Tabla N° 25

SECTOR	PROBLEMAS	CAUSAS	POSIBLES SOLUCIONES
OTROS SERVICIOS PÚBLICOS	Muchas comunidades no cuentan con plantas eléctricas que les proporcionen energía eléctrica.	Falta de gestión ante organismos del orden Nacional (ipse).	Interconexión eléctrica, gestionar ante el IPSE la donación de plantas electricas.
	No se cuenta con acueducto que suministre agua potable tanto en el área urbana y menos en el área rural	Falta de inversión de los recursos del sgp en saneamiento básico, falta de gestión ante organismos nacionales (MAVDT)	Gestionar ante el MAVDT la construcción de un acueducto que suministre agua potable tanto al área urbana como a las diferentes comunidades del Municipio.
	No se cuenta con alcantarillado tanto en el área urbana y menos en el área rural	Falta de inversión de los recursos del sgp en saneamiento básico, falta de gestión ante organismos nacionales (MAVDT)	Construcción un Alcantarillado en la zona urbana y en la comunidades que sea posible, e igualmente unidades sanitarias en las comunidades que así lo ameriten.
	Escases de comunicaciones	Falta de gestión ante organismos nacionales que prestan el servicio de comunicaciones.	Establecer convenios con las empresas prestadoras de servicios para la ampliación de la cobertura y que la señal llegue a toda la comunidad

Fuente: Talleres comunitarios

“Una Administración de Todos y para Todos”

Beté cabecera municipal calle Principal – Palacio Municipal – Cel.: 3117695362

e-mail / pág. web: – contactenos@medioatrato-choco.gov.co



REPÚBLICA DE COLOMBIA
DEPARTAMENTO DEL CHOCÓ
MUNICIPIO DEL MEDIO ATRATO
CONCEJO MUNICIPAL



Indicador de resultado y línea base

Meta	Indicador	Línea Base	Meta Cuatrienio
Aumentar la cobertura del servicio de gas natural en la zona urbana	Cobertura en servicio de gas natural en la zona urbana	0%	0%
Aumentar la cobertura en servicio de energía eléctrica en la Zona Urbana	Cobertura con conexión en servicio de energía eléctrica en la zona urbana	95%	100%
Aumentar la cobertura en servicio de energía eléctrica en la Zona Rural	Cobertura con conexión en servicio de energía eléctrica en la zona rural	60%	80%

FUENTE: Administración Municipal

“Una Administración de Todos y para Todos”

Beté cabecera municipal calle Principal – Palacio Municipal – Cel.: 3117695362
e-mail / pág. web: – contactenos@medioatrato-choco.gov.co



REPÚBLICA DE COLOMBIA
DEPARTAMENTO DEL CHOCÓ
MUNICIPIO DEL MEDIO ATRATO
CONCEJO MUNICIPAL



5.3.- DIMENSIÓN DESARROLLO FÍSICO



OBJETIVO: Mejorar las condiciones de transitabilidad y movilidad a los habitantes del municipio.

“Una Administración de Todos y para Todos”

Beté cabecera municipal calle Principal – Palacio Municipal – Cel.: 3117695362

e-mail / pág. web: – contactenos@medioatrato-choco.gov.co



REPÚBLICA DE COLOMBIA
DEPARTAMENTO DEL CHOCÓ
MUNICIPIO DEL MEDIO ATRATO
CONCEJO MUNICIPAL



5.3.1.- SECTOR VIAS Y TRANSPORTE.

OBJETIVO: Mejorar la accesibilidad del transporte en el municipio del Medio Atrato durante el cuatrienio.

Sistema Vial y de Transportes.

- El sistema vial y de transporte se diagnostica para los componentes Urbano y Rural esto comprende vías terrestres y fluviales.

- **Sistema Vial y de Transporte Terrestre**

No existe un sistema Vial terrestre que comunique la cabecera Municipal con otros Municipios. Existen caminos que comunican la cabecera Municipal con otros corregimientos, así:

- Bete – ensenada de Utría
- Bete - amé
- Bete – ame – chimirridó
- Pune – bebaramá
- Baudogrande – baudosito
- Bebará – bebaramá.

Estos caminos se encuentran en mal estado y se han construido por iniciativa de la comunidad, sin inversión por parte del Estado.

- **Transporte Fluvial:**

El principal medio de transporte fluvial lo constituye el río Atrato con sus diferentes afluentes (Río Tanguí, Puné, Beté, Amé, Agua Clara, Paina, Bebará y Bebaramá); por el río Atrato se comunica el Municipio de Medio Atrato con los Municipios de Quibdó, Bojayá, Carmen del Darién y Río Sucio en el Departamento del Chocó y con Vigía del Fuerte, Urrao, Murindó y Turbo en el Departamento de Antioquía.

Este transporte se realiza por medio de panga, bote y lancha. Es una zona de bajas presiones atmosféricas, conocida como Concavidad Ecuatorial, donde convergen vientos alisios de cada hemisferio para formar el Cinturón de Convergencia Tropical, lo que la hace una zona de alta pluviosidad y con vientos variables. Comprende la llanura pantanosa selvática del Valle del río Atrato. Su territorio forma una barrera geográfica que separa el Océano Pacífico del Atlántico, conocida como El Tapón del Darién.

- **Sistema Vial Urbano**

La malla vial en la cabecera Municipal surgió de manera espontánea, sin planificación y adecuándose a la topografía del terreno, esta malla se caracteriza por contar con dos vías estructurales las cuales se encuentran ubicadas de forma paralela de Oriente a Occidente

“Una Administración de Todos y para Todos”

Beté cabecera municipal calle Principal – Palacio Municipal – Cel.: 3117695362
e-mail / pág. web: – contactenos@medioatrato-choco.gov.co



REPÚBLICA DE COLOMBIA
DEPARTAMENTO DEL CHOCÓ
MUNICIPIO DEL MEDIO ATRATO
CONCEJO MUNICIPAL



y comunican de manera longitudinal las instituciones con asiento en la cabecera Municipal, estas vías se comunican por escalinatas; tanto las vías como las escalinatas se encuentran en mal estado.

- **Fluviales:**

Por panga, bote y lancha. Es una zona de bajas presiones atmosféricas, conocida como Concavidad Ecuatorial, donde convergen vientos alisios de cada hemisferio para formar el Cinturón de Convergencia Tropical, lo que la hace una zona de alta pluviosidad y con vientos variables. Comprende la llanura pantanosa selvática del Valle del río Atrato.

PROBLEMAS, CAUSAS Y POSIBLES SOLUCIONES DEL SECTOR

SECTOR	PROBLEMAS	CAUSAS	POSIBLES SOLUCIONES
TRANSPORTES	Dificultades en la navegabilidad en varios ríos y quebradas de la zona rural	Falta de recursos y de gestión ante organismos Nacionales	Limpieza de los ríos y quebradas de las comunidades.

Fuente: Talleres comunitarios

Los accidentes de tránsito fluvial presentados en el municipio en el año 2011 fueron 8 los cuales fallecieron dos personas. (Fuente: Administración Municipal)

INDICADORES

Meta	Indicador	Línea Base (2011)	Meta Cuatrienio
Aumentar la cobertura en km de la red vial mantenidos y mejorados en condiciones de transitabilidad	Estado de la red vial de transporte de influencia de la entidad territorial	20%	80%
Mejorar la seguridad vial en la entidad territorial durante el cuatrienio	Reducción de número de casos de muertes de tránsito por accidente	2	1

“Una Administración de Todos y para Todos”

Beté cabecera municipal calle Principal – Palacio Municipal – Cel.: 3117695362

e-mail / pág. web: – contactenos@medioatrato-choco.gov.co



5.3.2.- SECTOR EQUIPAMIENTO MUNICIPAL.

Objetivo: Mantener la infraestructura física de las dependencias administrativas del municipio y bienes de uso público de propiedad del mismo.

Diagnostico:

El escenario económico que nos espera es sortear las dificultades de financiación y sostenibilidad del municipio caracterizado por un importante pasivo e inexistencia de fuentes de ingresos alternativas y/o diferentes a los pre establecidos por el sistema de participación, situación que se puede evidenciar en la falta de infraestructura física que cubra con todos los requerimientos y necesidades de la población.

En el municipio cuenta con la siguiente infraestructura física y bienes de uso público de propio:

Bienes Inmuebles Municipio del Medio Atrato Año: 2011

BIENES INMUEBLES	CANTIDAD	ESTADO
PUERTO DE TRANSPORTE	1	REGULAR
PLACA POLIDEPORTIVA	2	REGULAR
CAMPO DE FUTBOL	3	REGULAR
EDIFICIO PALACIO MUNICIPAL	1	MALO
EDIFICIO BIBLIOTECA MUNICIPAL	1	BUENO
CENTRO DE SALUD	1	BUENO
CENTROS EDUCATIVOS	5	REGULAR

Fuente: Administración Municipal

Puerto de Transporte. El municipio del Medio Atrato cuenta con un puerto de transporte fluvial.

PROBLEMAS, CAUSAS Y POSIBLES SOLUCIONES DEL SECTOR

SECTOR	PROBLEMAS	CAUSAS	POSIBLES SOLUCIONES
EQUIPAMIENTO MUNICIPAL	Mejoramiento sedes de gobierno (concejo y otros)	Falta de recursos y de gestión ante organismos Nacionales	Mejoramiento de las sedes que pertenecen al estado (concejo municipal, personería etc)
	Falta de la construcción de la casa de justicia	Falta de recursos y de gestión ante organismos Nacionales	Construcción de la casa de justicia
	Casa móvil hogar de paso niños, niñas y adolescentes infractores de la ley	Falta de recursos y de gestión ante organismos Nacionales	Construcción de la casa móvil o de paso para niños, niñas y adolescentes infractores.

Talleres comunitarios

“Una Administración de Todos y para Todos”

Beté cabecera municipal calle Principal – Palacio Municipal – Cel.: 3117695362

e-mail / pág. web: – contactenos@medioatrato-choco.gov.co



REPÚBLICA DE COLOMBIA
DEPARTAMENTO DEL CHOCÓ
MUNICIPIO DEL MEDIO ATRATO
CONCEJO MUNICIPAL



Indicadores y línea

Meta	Indicador	Línea Base (2011)	Meta Cuatrienio
Mantener la infraestructura física de las dependencias administrativas del municipio y bienes de uso público de propiedad del mismo	Porcentaje de bienes inmuebles y muebles en buenas condiciones	60%	90%

Indicadores metas de resultado y de producto

Objetivo de resultado	Indicador de resultado	Indicador de producto	Línea Base	Meta del Cuatrienio
Mantener la infraestructura física de las dependencias administrativas del municipio y bienes de uso público de propiedad del municipio	Porcentaje de bienes inmuebles y muebles en buenas condiciones	Parques para la recreación y esparcimiento de los niños y ancianos construidos remodelados	1	4
		Planta de sacrificio de ganado para consumo humano adecuada a los lineamientos expresados en la Ley vigente	0	0
		Plaza de ferias y eventos del municipio remodelada	0	1
		Número de dotaciones de mobiliario realizadas al palacio municipal	10	20
		Terminal de Transporte	1	1
		Plaza de mercado municipal adecuada	0	1
		Número de mantenimientos realizados a las instalaciones del cementerio municipal	1	4

“Una Administración de Todos y para Todos”

Beté cabecera municipal calle Principal – Palacio Municipal – Cel.: 3117695362
e-mail / pág. web: – contactenos@medioatrato-choco.gov.co



5.3.3.- SECTOR TECNOLOGÍAS DE LA INFORMACIÓN Y LAS COMUNICACIONES (TICS)

Objetivo: Consolidar el municipio en la apropiación del uso y manejo de las TICs.

Diagnostico

La accesibilidad a las nuevas Tecnologías de la Información y Comunicación (TIC), como el computador, la banda ancha y sistemas de información es demasiado deficiente. El municipio del Medio Atrato cuenta con puntos de Internet suministrado en convenio con COMPARTEL estos puntos están distribuidos en diferentes comunidades así: en Beté, cabecera municipal, en las corregimientos y/o veredas de los ríos Bebaramá, Tanguí, San Antonio del Buey, la Villa Bebará, la Peña Bebará y Vuelta Manza.

- En el municipio se cuenta con 8 puntos de Internet dispuestos apropiadamente.
- Computadores en cada punto 5 aproximadamente.
- Computadores por cada 100 habitantes: 4 computadores
- Usuarios de internet por cada 100 habitantes: 3 usuarios
- Los poblados rurales de más de 100 habitantes con sitios de acceso público a internet en el municipio son 3 de 5 poblados con más de 100 habitantes, para un porcentaje del 69%.

Objetivo de resultado	Indicador de resultado	Indicador de producto	Línea Base (2011)	Meta Cuatrienio
Dotación de infraestructura para incrementar el acceso a internet durante el cuatrienio	Usuarios de internet por cada 100 habitantes	Cabecera municipal con cobertura de fibra óptica	0	1
Proporcionar los implementos básicos para permitir el acceso a TIC durante el cuatrienio	Estudiantes por computador en establecimientos educativos	Computadores entregados a establecimientos educativos, bibliotecas y casas de cultura	SD	10%
	Computadores por cada 100 habitantes		4	2
	Proporción de poblados rurales de más 100 habitantes con sitio de acceso público a internet		SD	10
	Proporción de establecimientos educativos oficiales con computadores		SD	10
Inducir procesos de apropiación de TIC en los estudiantes y docentes de sedes educativas durante el cuatrienio	Proyectos en TIC en ejecución formulados por directivos, docentes y estudiantes de sedes educativas	Docentes formados en el uso profesional de las TIC	1	3
		Servidores públicos certificados en el uso de TIC	1	10
Garantizar la gestión adecuada de residuos electrónicos durante el cuatrienio	Equipos de cómputo obsoletos dispuestos apropiadamente	Campañas de sensibilización en la disposición y manejo de equipos de cómputo obsoletos	0	1
Implementar la Estrategia de Gobierno en línea en el orden territorial durante el cuatrienio	Nivel de avance alto en el Índice de Gobierno en línea (a)	Manual de Gobierno en Línea implementado (b)	1	1
		Espacios de participación en línea habilitados para que la ciudadanía e interesados tengan voz y voto en decisiones de política y en los ejercicios de rendición de cuentas y de planeación	1	1

“Una Administración de Todos y para Todos”

Beté cabecera municipal calle Principal – Palacio Municipal – Cel.: 3117695362
e-mail / pág. web: – contactenos@medioatrato-choco.gov.co



REPÚBLICA DE COLOMBIA
DEPARTAMENTO DEL CHOCHÓ
MUNICIPIO DEL MEDIO ATRATO
CONCEJO MUNICIPAL



Objetivo de resultado	Indicador de resultado	Indicador de producto	Línea Base (2011)	Meta Cuatrienio
		Servicios en línea (Ej. solicitud de expedición y renovación de documentos, licencias, certificaciones, inscripción de matrícula, permisos y autorizaciones, pago de obligaciones, aportes, tasas, multas y sanciones, tasas, multas y sanciones)	0	1
		porcentaje de contratos publicados en el SECOP	100%	100%
		Número de procesos contractuales realizados 100% en línea	0	10
		Número de trámites automatizados	0	10
		Número de funcionarios formados en temas relacionados con Gobierno en línea	1	10
		Subsistemas del MECI articulados con la Estrategia de Gobierno en línea	1	1
		Porcentaje de reducción del uso del Papel en la entidad	0	60%

“Una Administración de Todos y para Todos”

Beté cabecera municipal calle Principal – Palacio Municipal – Cel.: 3117695362
e-mail / pág. web: – contactenos@medioatrato-choco.gov.co



REPÚBLICA DE COLOMBIA
DEPARTAMENTO DEL CHOCÓ
MUNICIPIO DEL MEDIO ATRATO
CONCEJO MUNICIPAL



5.4.-DIMENSIÓN DESARROLLO AMBIENTAL Y GESTION DEL RIESGO



Objetivo: Garantizar la sostenibilidad del recurso, a través de la asignación y uso eficiente, del territorio y conservación de los ecosistemas que regulan la oferta hídrica, considerando el agua como factor de desarrollo económico y de bienestar social.

“Una Administración de Todos y para Todos”

Beté cabecera municipal calle Principal – Palacio Municipal – Cel.: 3117695362

e-mail / pág. web: – contactenos@medioatrato-choco.gov.co



REPÚBLICA DE COLOMBIA
DEPARTAMENTO DEL CHOCÓ
MUNICIPIO DEL MEDIO ATRATO
CONCEJO MUNICIPAL



5.4.1.-SECTOR MEDIO AMBIENTE

Objetivo: Mejorar la capacidad técnica de la entidad territorial en la gestión del riesgo y protección del medio ambiente.

Diagnostico:

Como parte del Chocó Biogeográfico, el cual ha sido denominado como una de las reservas ambientales más importante de Colombia y del Mundo, el Municipio del Medio Atrato no ha considerado el aprovechamiento del medio ambiente ni de su biodiversidad, como estrategia de desarrollo para la comunidad.

Hasta la fecha el activo ambiental no ha sido incorporado en las estrategias de planificación para el desarrollo económico y social del municipio y se ha subvalorado su aporte en el desarrollo cultural municipal.

PRINCIPIOS GENERALES AMBIENTALES.

La política ambiental Municipal del Medio Atrato, seguirá los siguientes principios generales:

El proceso de desarrollo económico y social del Medio Atrato y del país se orientará según los principios universales y del desarrollo sostenible contenidos en la Declaración de Río de Janeiro de junio de 1992 sobre Medio Ambiente y Desarrollo.

La biodiversidad Local y del país, por ser patrimonio Local, regional, nacional y de interés de la humanidad, deberá ser protegida prioritariamente y aprovechada en forma sostenible, por las implementaciones de acciones y políticas que nos conlleven al logro de nuestras metas y en eso el Municipio del Medio Atrato está comprometido.

Las políticas de la población del municipio del Medio Atrato, tendrán en cuenta el derecho de los seres humanos a una vida saludable y productiva en armonía con la naturaleza. (Ver anexos sector ambiental los demás principios),

LA PLANIFICACIÓN AMBIENTAL DE LA ENTIDAD TERRITORIAL DEL MEDIO ATRATO TENDRA LOS SIGUIENTES COMPROMISOS:

El principal compromiso en realizar en asocio con **CODECHOCO**, un diagnostico integral del sector, principalmente el Biofísico y Social y así dar soluciones reales a las necesidades y posibilidades de desarrollo del Municipio.

“Una Administración de Todos y para Todos”

Beté cabecera municipal calle Principal – Palacio Municipal – Cel.: 3117695362

e-mail / pág. web: – contactenos@medioatrato-choco.gov.co



REPÚBLICA DE COLOMBIA
DEPARTAMENTO DEL CHOCÓ
MUNICIPIO DEL MEDIO ATRATO
CONCEJO MUNICIPAL



A fin de asegurar el interés colectivo de un medio ambiente sano y adecuadamente protegido, y de garantizar el manejo armónico y la integridad del patrimonio natural de la Nación, lo Regional, el Municipio del Medio Atrato dentro del ejercicio de las funciones en materia ambiental, se sujetará a los principios de armonía regional, gradación normativa y rigor subsidiario. El Municipio del Medio Atrato ejercerá sus funciones constitucionales y legales relacionadas con el medio ambiente y los recursos naturales renovables, de manera coordinada y armónica, con sujeción a las normas de carácter superior y a las directrices de la Política Nacional Ambiental, a fin de garantizar un manejo unificado, racional y coherente de los recursos naturales que hacen parte del medio ambiente físico y biótico del patrimonio natural de la nación. (Ver en los anexos sector ambiental los demás compromisos).

FUNCIONES DEL MUNICIPIO DEL MEDIO ATRATO EN MATERIA AMBIENTAL

Corresponde al municipio del Medio Atrato en materia ambiental lo siguiente:

La administración del Medio Atrato está comprometida a promover y ejecutar programas y políticas nacionales, regionales y sectoriales en relación con el medio ambiente y los recursos naturales renovables; elaborar los planes programas y proyectos regionales, departamentales y nacionales.

Dictar, con sujeción a las disposiciones legales reglamentarias superiores, las normas necesarias para el control, la preservación y la defensa del patrimonio ecológico del municipio del Medio Atrato.

El Ente territorial está listo a adoptar los planes, programas y proyectos de desarrollo ambiental y de los recursos naturales renovables, que hayan sido discutidos y aprobados a nivel regional, conforme a las normas de planificación ambiental. Participar es nuestro legado, en la elaboración de planes, programas y proyectos de desarrollo ambiental y de los recursos naturales renovables a nivel departamental.

La Alcaldía del Medio Atrato en asocio con la Corporación Autónoma Regional CODECHOCO, en la elaboración de los planes regionales y en la ejecución de programas, proyectos y tareas necesarios para la conservación del medio ambiente y los recursos naturales renovables.

Ejercer, a través de la alcaldía del Medio Atrato como primera autoridad de policía con el apoyo de la Policía Nacional y en coordinación con las demás entidades ambientales, con sujeción a la distribución legal de competencias, funciones de control y vigilancia del medio ambiente y los recursos naturales renovables, con el fin de velar por el cumplimiento de los deberes del Estado y de los particulares en materia ambiental y de proteger el derecho constitucional a un ambiente sano.

“Una Administración de Todos y para Todos”

Beté cabecera municipal calle Principal – Palacio Municipal – Cel.: 3117695362
e-mail / pág. web: – contactenos@medioatrato-choco.gov.co



REPÚBLICA DE COLOMBIA
DEPARTAMENTO DEL CHOCÓ
MUNICIPIO DEL MEDIO ATRATO
CONCEJO MUNICIPAL



La Alcaldía del Medio Atrato se compromete a coordinar y dirigir, con la asesoría de la Corporación Autónoma Regional del Chocó CODECHOCO, las actividades de control y vigilancia ambientales que se realicen en el territorio del Municipio con el apoyo de la fuerza pública, en relación con la movilización, procesamiento, uso, aprovechamiento y comercialización de los recursos naturales renovables o con actividades contaminantes y degradantes de las aguas, el aire o el suelo.

La administración Municipal del Medio Atrato está comprometida a dictar, dentro de los límites establecidos por la ley, los reglamentos y las disposiciones superiores, las normas de ordenamiento territorial del municipio y las regulaciones sobre usos del suelo.

Invertiremos y gestionaremos recursos desde la Administración Local para ejecutar obras o proyectos de descontaminación de corrientes o depósitos de agua afectados por vertimiento del Municipio, así como programas de disposición, eliminación y reciclaje de residuos líquidos y sólidos y de control a las emisiones contaminantes del aire.

Desde nuestra Administración, Promoveremos, cofinanciamos y ejecutaremos, en coordinación con los entes, directores y organismos ejecutores del Sistema Nacional de Adecuación de Tierras y con las Corporaciones Autónomas Regionales, obras y proyectos de irrigación, drenaje, recuperación de tierras, defensa contra las inundaciones y regulación de cauces o corrientes de agua, para el adecuado manejo y aprovechamiento de cuencas y micro-cuencas hidrográficas. Las Unidades Municipales de Asistencia Técnica Agropecuaria a Pequeños Productores, la Umata prestara el servicio de asistencia técnica y harán transferencia de tecnología en lo relacionado con la defensa del medio ambiente y la protección de los recursos naturales renovables.

PROBLEMAS, CAUSAS Y POSIBLES SOLUCIONES DEL SECTOR

Tabla N° 28

SECTOR	PROBLEMAS	CAUSAS	POSIBLES SOLUCIONES
SECTOR MEDIO AMBIENTE	Destrucción de los bosques	Falta de políticas de la administración encaminadas al control de la destrucción de los bosques	Evitar por medio las entidades como CODECHOCO; IIAP y otras la destrucción de la fauna y la flora que nuestro territorio biodiverso posee

Fuente: Talleres comunitario

Principales objetivos a alcanzar

- Los anhelos de la administración son el cumplimiento de los niveles de calidad del aire establecidos en la normatividad vigente
- Estaremos presto para Implantar una visión de largo plazo en el uso de energía.

“Una Administración de Todos y para Todos”

Beté cabecera municipal calle Principal – Palacio Municipal – Cel.: 3117695362
e-mail / pág. web: – contactenos@medioatrato-choco.gov.co



REPÚBLICA DE COLOMBIA
DEPARTAMENTO DEL CHOCÓ
MUNICIPIO DEL MEDIO ATRATO
CONCEJO MUNICIPAL



- Todos Contribuiremos a la seguridad, el bienestar, la calidad de vida de las personas y al desarrollo sostenible a través del control y la reducción del riesgo de desastres de nuestro Ente Territorial.
- Desde el Municipio del Medio Atrato hasta el último rincón del Mundo contribuiremos a la sostenibilidad del desarrollo a través de la reducción del impacto del cambio climático en la población y su entorno de toda nuestra geografía.
- La Prioridad Institucional de nuestro gobierno es controlar la minería ilegal
- La administración no tolerara la tala indiscriminada del bosque Medio Atrateño.
- Dentro de los cuatro años de gobierno acataremos y haremos cumplir todas las normas constitucionales, legales, Ordenanzas, acuerdos, Decretos, Resoluciones de las distintas Entidades del Estado y organismos superiores en materia Ambiental.
- Implementar acciones para la recuperación y protección de áreas degradadas del Municipio del Medio Atrato.
- Nuestra meta en los cuatro años de gobierno es aumentar el área de bosques reforestados en cuencas abastecedoras de agua, que beneficien todas las cuencas hídricas del Municipio del Medio Atrato.

Relación con los objetivos del milenio el Municipio del Medio Atrato se compromete:

- Garantizar la sostenibilidad del medio ambiente en toda la geografía del Municipio del Medio Atrato.
- Incorporar los principios del desarrollo sostenible en las políticas y los programas Municipales e invertir la pérdida de recursos del medio ambiente.

Con relación al Plan Nacional de Desarrollo Prosperidad para todos el Municipio del Medio Atrato se compromete a:

Prácticas de <i>buen gobierno</i>			
Descripción de la meta	Indicador	Línea Base	Meta 2015
Mejorar la capacidad técnica de la entidad territorial y en la gestión del riesgo	Asistencias técnicas a Corregimientos y veredas para la incorporación del riesgo en EOT	0 asistencias	Llegar a 20 asistencias técnicas
	Solicitar a CODECHOCO asistidas en la incorporación del riesgo en el PGAR	0	20 asistencias o asistidas por los 4 años
	Corregimientos y veredas asistidas en reducción de la vulnerabilidad por desabastecimiento de agua potable	4 entre Corregimientos y veredas asistidos	Llegar a 10 corregimientos y veredas asistidas.

“Una Administración de Todos y para Todos”

Beté cabecera municipal calle Principal – Palacio Municipal – Cel.: 3117695362
e-mail / pág. web: – contactenos@medioatrato-choco.gov.co



REPÚBLICA DE COLOMBIA
DEPARTAMENTO DEL CHOCÓ
MUNICIPIO DEL MEDIO ATRATO
CONCEJO MUNICIPAL



	Elaborar el Plan municipal para la Gestión del Riesgo de Desastres.	0 Plan formulado	1 plan formulado.
	Número de corregimientos y veredas asistidas en el plan de respuesta a emergencias por fenómenos naturales	0	10 corregimientos y veredas dentro del plan de respuesta a emergencias por fenómenos naturales.

BIODIVERSIDAD Y SUS SERVICIOS ECOSISTEMICOS

Meta	Indicador	Línea Base (2011)	Meta Cuatrienio
Implementar acciones para la recuperación y protección de áreas degradadas durante el cuatrienio	Número de hectáreas restauradas o rehabilitadas con fines de protección	0 hc	100 hc
	Número de hectáreas incorporadas al Sistema Nacional de Áreas Protegidas de Colombia SINAP	0	10 hc
Aumentar el área de bosques reforestados en cuencas abastecedoras de agua durante el cuatrienio	Número de hectáreas de bosques reforestados	22h	250 hc

CAMBIO CLIMATICO

Meta	Indicador	Linea Base (2011)	Meta Cuatrienio
Contribuir a la sostenibilidad del desarrollo a través de la reducción del impacto del cambio climático en la población y su entorno	Porcentaje de obras de inversión de infraestructura que han pasado por un proceso de análisis de blindaje climático	0	10
	Número de estrategias formuladas para prevenir procesos de desertificación	0	4
	Número de estrategias formuladas para mantener los servicios ecosistémicos en el territorio	0	1
	Número de incentivos para el uso de energías renovables	0	0
	Porcentaje del presupuesto destinado exclusivamente a atacar la problemática del cambio climático	0	5%

“Una Administración de Todos y para Todos”

Beté cabecera municipal calle Principal – Palacio Municipal – Cel.: 3117695362

e-mail / pág. web: – contactenos@medioatrato-choco.gov.co



REPÚBLICA DE COLOMBIA
DEPARTAMENTO DEL CHOCÓ
MUNICIPIO DEL MEDIO ATRATO
CONCEJO MUNICIPAL



GESTION INTEGRAL DEL RECURSO HIDRICO

Meta	Indicador	Línea Base (2011)	Meta Cuatrienio
Garantizar la sostenibilidad del recurso hídrico, a través de la asignación y uso eficiente, articulados al ordenamiento y uso del territorio y a la conservación de los ecosistemas que regulan la oferta hídrica, considerando el agua como factor de desarrollo económico y de bienestar social	Número de hectáreas de ecosistemas para la regulación de la oferta hídrica conservadas	0	100 hect.
	Proporción de vertimientos que incumplen con los estándares de disminución de la contaminación	0	0

GESTION AMBIENTAL Y SECTOR URBANO

Meta	Indicador	Línea Base (2011)	Meta Cuatrienio
Cumplimiento de los niveles de calidad del aire establecidos en la normatividad vigente	Número de estaciones de medición que reportan cumplimiento de los estándares de calidad del aire	0	0
Control a la minería ilegal	Cobertura de los títulos mineros fiscalizados (%)	0	10%

En Gestión Ambiental Sectorial y Urbana			
Descripción de meta	Indicador	Línea Base	Meta 2015
Desde el Ente Territorial del Medio Atrato, la administración colaborara a que el gobierno Nacional alcance las metas de los planes de acción de gestión ambiental sectorial para los sectores de vivienda, infraestructura, agricultura y minería	Número de planes de acción de gestión ambiental aprobados	0	1
Apoyar a la política del Gobierno en la Evaluaciones ambientales estratégicas para los sectores de vivienda, infraestructura, agricultura y minería	Número de evaluaciones ambientales estratégicas terminadas	0	4
Contribuiremos desde nuestra gestión a las Unidades ambientales creadas en los sectores de vivienda, infraestructura, agricultura y minería	Número de unidades ambientales sectoriales funcionando	1	1
Aportaremos desde el Municipio del Medio Atrato al Cumplimiento de los niveles de calidad del aire establecidos en la normatividad vigente	Número de estaciones de medición que reportan cumplimiento de los estándares de calidad del aire (Total de estaciones: 150)	0	1

“Una Administración de Todos y para Todos”

Beté cabecera municipal calle Principal – Palacio Municipal – Cel.: 3117695362
e-mail / pág. web: – contactenos@medioatrato-choco.gov.co



En Gestión Ambiental Sectorial y Urbana			
Descripción de meta	Indicador	Línea Base	Meta 2015
Desde el Municipio del Medio Atrato forjaremos en la política a la Disminución del uso de mercurio en procesos mineros	Porcentaje de reducción	20%	10%
Aportaremos esfuerzo a la política Nacional al Diseño e implementación de una estrategia interinstitucional para el control a la minería ilegal	Número de distritos mineros sin minería ilegal y con proyectos de reconversión tecnológica	0	1

5.4.2.- SECTOR PREVENCIÓN Y ATENCIÓN DE DESASTRES

Objetivo: Contribuir a la seguridad, el bienestar, la calidad de vida de las personas y al desarrollo sostenible a través del control y la reducción del riesgo de desastres.

Diagnóstico

El Departamento del Chocó, es el área de Colombia que está expuesta a mayor número de amenazas naturales con alta vulnerabilidad y mayor severidad de los impactos, dichas amenazas son de origen hidrometeorológicas, geológicas y antrópicas y el Municipio del Medio Atrato por su ubicación dentro del departamento es susceptible e alto grado de sufrir severos daños por estos eventos. En relación con la probabilidad de ocurrencia y efectos de los fenómenos naturales, cabe señalar que la región en general está situada en focos sísmicos, debido al alto dinamismo tectónico de las placas litosféricas, lo cual determina que el municipio pueda ser expuesto y afectado por sismos (terremotos y temblores), a partir del proceso de subducción de la placa de Nazca por debajo de los andes septentrionales. De acuerdo con la NSR-98, el Departamento del Chocó se encuentra en la zona de amenaza sísmica alta.

Se presentan las lentas inundaciones que afectan las poblaciones ribereñas En el Municipio del Medio Atrato la vulnerabilidad de la población a fenómenos de vendavales o vientos fuertes es alta si se considera que las construcciones que se realizan en la zona no cumplen con la normas antisísmicas y menos con disposiciones que puedan disminuir la incidencia que los vientos y vendavales puedan generar sobre las viviendas y cultivos, que frecuentemente se relaciona con pérdidas de cultivos y destrucción de viviendas generalmente arrancando los techos de los mismos.

Debido en especial a los trabajos de minería existen en este municipio áreas grandes expuestas a la erosión, principalmente en las riberas de los ríos y quebradas,

“Una Administración de Todos y para Todos”

Beté cabecera municipal calle Principal – Palacio Municipal – Cel.: 3117695362
e-mail / pág. web: – contactenos@medioatrato-choco.gov.co



REPÚBLICA DE COLOMBIA
DEPARTAMENTO DEL CHOCÓ
MUNICIPIO DEL MEDIO ATRATO
CONCEJO MUNICIPAL



excepto las que presentan cobertura vegetal. Anteriormente muchas construcciones se han realizado en las orillas de los ríos y quebradas, lo que hace que estas deban reubicarse hacia la parte interior del pueblo o se construyan en zonas que no inundables. En varios sectores de esta municipalidad la amenaza por incendios es Alta debido a que las viviendas son construidas en materiales que facilitan la ocurrencia de este evento y en las poblaciones donde no existe servicio de energía eléctrica el uso de lámparas, velas y combustibles para la preparación de los alimentos aumenta el riesgo, además por el almacenamiento no adecuado de pipetas de gas. El fuerte invierno que azota el país hace que se propicien deslizamientos en el municipio.

La unidad de gestión de riesgo está creado legalmente mediante acuerdo, como organismos de socorro opera la Cruz Roja institución que tiene notada participación en el quehacer comunitario por lo que se convierte en un potencial aliado en el tema de prevención y atención de desastres y en menor escala la Defensa Civil y Bomberos.

No obstante a lo anterior las emergencias más frecuentes en el municipio se dan por las siguientes causas:

- Inundaciones por crecientes de los ríos, en un 45%
- Deslizamientos, avalanchas, en un 20%
- Desbordamientos, en un 60%
- Hundimiento del terreno, en un 17%

Se cuenta con el Plan Local de Emergencia y Contingencia PLEC, sin embargo se requiere de la formulación, elaboración e implementación del Plan de Gestión del Riesgo Municipal, para la prevención y mitigación de estos fenómenos.

A raíz del Fenómeno de la niña que viene presentando en el país desde el año 2010, el municipio de ha sido afectado por este fenómeno de la siguiente manera:

GESTIÓN DEL RIESGO DE DESASTRES

Meta	Indicador	Línea Base (2011)	Meta Cuatrienio
Contribuir a la seguridad, el bienestar, la calidad de vida de las personas y al desarrollo sostenible a través del control y la reducción del riesgo de desastres.	Número de desastres declarados por año	8	2
	Número de personas muertas por desastres por año	SD	10%
	Número de personas afectadas por desastres por año	8.592	60%
	Pérdidas en infra estructura básica	21	50%
	Pérdidas en infraestructura de servicios	2	0
	Pérdidas en infraestructura de vivienda	400	0

Cuadro No 2

“Una Administración de Todos y para Todos”

Beté cabecera municipal calle Principal – Palacio Municipal – Cel.: 3117695362
e-mail / pág. web: – contactenos@medioatrato-choco.gov.co



REPÚBLICA DE COLOMBIA
DEPARTAMENTO DEL CHOCÓ
MUNICIPIO DEL MEDIO ATRATO
CONCEJO MUNICIPAL



Mejorar el conocimiento del riesgo del Municipio del Medio Atrato.			
Descripción de la meta	Indicador	Línea Base	Meta 2015
Ampliar las redes de monitoreo y alerta temprana y actualización de mapas de amenaza	3 de estaciones adquiridas y mejoradas para alertas tempranas o sistema de comunicación efectiva (radio)	0	3
	1 de mapa de amenaza de riesgo y elaborados en concertación con la comunidad, profesionales de la materia y asesoría y directrices de CODECHOCO.	1	1
	1 mapa de riesgos por inundaciones en la cobertura hídrica.	1	1

Con relación al Plan Nacional de Desarrollo Prosperidad para todos, el Municipio de Medio Atrato se compromete

Prácticas de <i>buen gobierno</i>			
Descripción de la meta	Indicador	Línea Base	Meta 2015
Mejorar la capacidad técnica de la entidad territorial y en la gestión del riesgo	Asistencias técnicas a Corregimientos y veredas para la incorporación del riesgo en EOT	0 asistencias	Llegar a 10 asistencias técnicas
	Solicitar a CODECHOCO asistidas en la incorporación del riesgo en el PGAR	0	11 asistencias o asistidas por los 4 años
	Corregimientos y veredas asistidas en reducción de la vulnerabilidad por desabastecimiento de agua potable	4 entre Corregimientos y veredas asistidos	Llegar a 6 corregimientos y veredas asistidas.
	Elaborar el Plan municipal para la Gestión del Riesgo de Desastres.	0 Plan formulado	1 plan formulado.
	Número de corregimientos y veredas asistidas en el plan de respuesta a emergencias por fenómenos naturales	0	10 corregimientos y veredas dentro del plan de respuesta a emergencias por fenómenos naturales.

“Una Administración de Todos y para Todos”

Beté cabecera municipal calle Principal – Palacio Municipal – Cel.: 3117695362
e-mail / pág. web: – contactenos@medioatrato-choco.gov.co



REPÚBLICA DE COLOMBIA
DEPARTAMENTO DEL CHOCÓ
MUNICIPIO DEL MEDIO ATRATO
CONCEJO MUNICIPAL



5.5.-DIMENSIÓN DESARROLLO ECONOMICO



Objetivo: Incrementar la competitividad de la producción agropecuaria durante el cuatrienio.

“Una Administración de Todos y para Todos”

Beté cabecera municipal calle Principal – Palacio Municipal – Cel.: 3117695362
e-mail / pág. web: – contactenos@medioatrato-choco.gov.co



REPÚBLICA DE COLOMBIA
DEPARTAMENTO DEL CHOCÓ
MUNICIPIO DEL MEDIO ATRATO
CONCEJO MUNICIPAL



5.5.1.-SECTOR AGROPECUARIO

Objetivo: Mejorar la calidad de vida de los agricultores y habitantes del municipio.

Diagnostico:

5.5.1.1-ECONOMIA

La población de Beté se caracteriza por ser etnia negra, con estructura familiar de unión libre, que realizan actividades de pesca, agricultura, extracción de madera y minería en menor escala. Son personas de escasos recursos económicos, con alto índice de necesidades insatisfechas, carentes de asistencia social y técnica por el Estado. Pesca, agricultura, Minería, Caza y la explotación Maderera.

5.5.1.2.-AGRICULTURA

ASPECTOS AGROPECUARIO MUNICIPIO MEDIO ATRATO

Zona de Vida: El Municipio del Medio Atrato se encuentra localizados en una zona de vida de bosque muy húmedo tropical (bmh-t), con T° promedio de 28°C, HR.90%, pluviosidad mayor a 8.000mm/año, 4 horas /luz, suelos ácidos, aluviales, fertilidad media –baja, materia orgánica baja en los diques y alta en zonas de sotobosque. Presenta paisaje florístico boscoso, ricos en fauna y flora, con alto número de corrientes de agua como el Río Atrato y afluentes como los ríos Bebara, Bebaramá, Ame, pune, Tangui y Buey entre otros.

El área de vocación agrícola del Municipio se estima en 10.460 hectáreas que representa el 20% del área total del Municipio, de las cuales se encuentran cultivadas 1.098 hectáreas que representa el 11,4 % del área total apta para cultivar.

De las actividades económicas del Municipio la agricultura representa el 30%, la pesca el 25%, minería 32%, la extracción de madera 6%, pecuarias 4%, otras actividades 3% predominan la economía campesina con sistemas tradicionales de producción de bajos niveles tecnológicos, de producción y de rentabilidad de las unidades productivas, las familias generalmente disponen de suficientes extensiones de terreno para las actividades agropecuarias pero sus parcelas generalmente cuentan con tamaños de superficie entre 0.5 a 1.5 hectáreas en promedio.

“Una Administración de Todos y para Todos”

Beté cabecera municipal calle Principal – Palacio Municipal – Cel.: 3117695362
e-mail / pág. web: – contactenos@medioatrato-choco.gov.co



REPÚBLICA DE COLOMBIA
DEPARTAMENTO DEL CHOCÓ
MUNICIPIO DEL MEDIO ATRATO
CONCEJO MUNICIPAL



La producción agrícola se destina básicamente al mercado local y en el autoconsumo de las familias campesinas, Se conocen aproximadamente 42 cultivos tradicionales, siendo el más importante el cultivo del plátano, otrora uno de los productos de mayor comercio por fuera de la zona y que se ha constituido en la base de la alimentación de la población; sobresale también el maíz, el arroz, la yuca, cultivos asociados-sistema agroforestal- y un huerto de frutales o mixto que se asocia a los sitios de vivienda (chontaduro, borojo, limón, guayaba, piña, entre otros. La actividad que más aporta al ingreso promedio de los productores es la pesca y la actividad forestal.

La actividad que concentra la mayor cantidad de mano de obra es la agrícola y la de menor concentración es la pesca artesanal. Estas se realizan en diferentes estructuras organizativas donde predomina la mano de obra familiar, utilizándose además el trabajo mancomunado (mano cambiada) y el jornaleo. La utilización de insumos a nivel de agroquímicos y la utilización de maquinaria es nula. Los sistemas de recolección de productos son manuales y el almacenamiento de los mismos se hace en espacios dentro de las viviendas. La comercialización se realiza al interior del municipio y a través del río Atrato al Municipio de Quibdó en el Chocó.

La forma de explotación de la **agricultura** es totalmente artesanal y tradicional, se utiliza básicamente “la técnica de la socola, tumba y pudre que para cada producto tiene sus particularidades, pero en general consiste en abrir un terreno de bosque gecho, es decir primario que lleva de dos (2) a tres (3) años de descanso; para esto, primero se cortan con rula los arbustos, palmas y árboles pequeños para proceder a regar sobre ellos la semilla, y posteriormente se tumban con hacha los árboles más grandes para que su descomposición sirva como abono”. Generalmente el agricultor del Medio Atrato no hace aplicaciones de agroquímicos para el manejo de plagas y enfermedades o para la fertilización de los cultivos.

La extensión que cultiva cada productor varía, se calcula que cada familia necesita por lo menos seis hectáreas para sobrevivir. Para facilitar la rotación de los cultivos, utilizan periodos de descanso de los lotes de una duración de dos años, las familias acostumbran a tener varios lotes en diferentes tramos a orillas de los ríos y quebradas de diferentes calidades para poder tener cosechas de plátano asociado con banano, primitivo y cuatro fillos y por lo menos una cosecha anual de maíz y de arroz. A cada lote se utiliza máximo dos (2) cosechas para dejarlo descansar.

5.5.1.3.-COMERCIALIZACIÓN DE PRODUCTOS AGRÍCOLA

La producción agrícola en su mayoría es para autoconsumo y el mercado local, generando pocos excedentes para la venta, se cultiva principalmente musáceas (plátano, banano, primitivo), arroz, caña, maíz y frutales como borojo, aguacate, limón, zapote, marañón, árbol del pan entre otros. Los productores no están organizados en gremios de productores ni cuentan con estrategias de comercialización de los productos que se cultivan a mayor escala como: el plátano,

“Una Administración de Todos y para Todos”

Beté cabecera municipal calle Principal – Palacio Municipal – Cel.: 3117695362

e-mail / pág. web: – contactenos@medioatrato-choco.gov.co



arroz, y la caña, además no se cuentan con centros de acopio para el almacenamiento de los productos y las infraestructuras para la transformación se encuentra en mal estado

DISTRIBUCION DE AREAS CULTIVADAS

CULTIVO	AREAS SEMBRADA (Ha)	RENDIMIENTO (ton/ha)	Fincas productores	Nº de productores
Plátano	546	5.0	917	623
Arroz	350	2.1	463	394
Maíz	35	0.60	136	136
Yuca	25	6.0	184	143
Achín	12	10	94	94
Caña	60	18 (tallo)	487	389
Borojo	22	2.5	234	186
Lulo	7	11	78	78
Piña	30	25	246	213
Limón	11	10	172	136
TOTAL	1.098			

5.5.1.4.-COMERCIALIZACION DEL PLATANO

Se constituye en el gran problema de la región pues al no existir canales oficiales que contribuyan a darle salida al mercado a los productos de los campesinos, los comerciantes e intermediarios son los que fijan los precios y determinan arbitrariamente todas las condiciones de compra – venta.

Los cultivadores deben acogerse a las condiciones que les imponen los intermediarios quienes por lo general lo compran fiado, viéndose el campesino en la dificultad de permanecer algunos días en Quibdó hasta tanto se les cancele su deuda. La época de mayor expendio es durante el invierno por que en verano se secan los caños y se les dificulta sacarlos al mercado y por tanto se encarecen los precios aun cuando haya buena producción que muchas veces se pierden por no existir canales adecuados de la comercialización

5.5.1.5.- COMERCIALIZACION DEL ARROZ: Los productores comercializan este producto de la siguiente manera. Algunos productores trillan este producto y lo comercializan en las mismas trilladoras comunitarias que a la vez sirven como centros de acopio, otro porcentaje lo trilla y lo llevan a Quibdó y lo venden a los tenderos y otros llevan el producto en paddy a la ciudad de Quibdó y se lo venden a la Asociación de Productores del Medio Atrato ASPRODEMA, empresa

“Una Administración de Todos y para Todos”

Beté cabecera municipal calle Principal – Palacio Municipal – Cel.: 3117695362
e-mail / pág. web: – contactenos@medioatrato-choco.gov.co



REPÚBLICA DE COLOMBIA
DEPARTAMENTO DEL CHOCÓ
MUNICIPIO DEL MEDIO ATRATO
CONCEJO MUNICIPAL



comercializadora y transformadora de arroz que pertenece al Concejo Comunitario Mayor de la Asociación Campesina Integral del Atrato COCOMACIA

5.5.1.6.-COMERCIALIZACION DE LA CAÑA: En la actualidad el único producto que tiene mercado permanente es el del biche aguardiente de caña, vendido tanto internamente como comprado por intermediarios quienes lo comercializan en el Municipio de Quibdó

5.5.1.7.- PECUARIO: Este renglón está representado en la cría de cerdos y aves. En términos económicos la incidencia de esta actividad es baja en el Municipio, representando aproximadamente el 4% de las actividades agropecuarias del Municipio, concentrándose mayormente en las comunidades del río buey, Bebaramá y Beté.

La actividad pecuaria no presenta explotación comercial importante por las comunidades teniendo a su vez potencialidades importantes para la producción y comercialización de especies menores en diversas presentaciones. De las actividades pecuarias en la zona la pesca es la de mayor importancia económica.

5.5.1.8.-PORCICULTURA: Esta actividad es poco desarrollada se considera una explotación tipo familiar, tradicional de subsistencia sin ningún tipo de manejo técnico (reproductivo, sanitario, alimenticio); El factor nutricional ocupa el primer obstáculo para el desarrollo de la porcicultura, debido a que el porcicultor no cuenta con fuentes proteínicas en cantidades y calidades suficientes que no compitan con la nutrición humana, suministrándose principalmente alimentos ricos en fuentes energéticas lo cual se refleja en los bajos porcentajes productivos y reproductivos. Esta especie se ha venido explotando en forma tradicional, sin considerar la explotación como una empresa rentable, no se utilizan infraestructuras adecuadas ni alimentación balanceada ni concentrados, ni paquetes tecnológicos.

5.5.1.9.-PORCICULTURA AVICULTURA: Esta actividad se considera netamente de autoconsumo de la familia campesina y como fuente de liga (proteína). Predominan las especies criollas criadas al libre pastoreo sin ningún manejo tecnológico, alimentadas con desperdicios de cocina, musáceos, frutales en cosecha, especies vegetales que crecen alrededor de las viviendas, insectos y lombrices que consiguen en los patios de las viviendas.

5.5.1.10.-PESCA: Constituye el principal rubro de las actividades pecuarias del municipio, siendo los lugares de mayor explotación las comunidades de Baudocito, Baudo grande, Bocas de bebara, Pune, Ame y Aguas Claras. Esta actividad se desarrolla en las ciénagas y en las cuencas del río Atrato. Las especies

“Una Administración de Todos y para Todos”

Beté cabecera municipal calle Principal – Palacio Municipal – Cel.: 3117695362
e-mail / pág. web: – contactenos@medioatrato-choco.gov.co



REPÚBLICA DE COLOMBIA
DEPARTAMENTO DEL CHOCÓ
MUNICIPIO DEL MEDIO ATRATO
CONCEJO MUNICIPAL



predominantes son: Bocachico, quicharo, dentón, bagre y doncella. Es una actividad netamente artesanal en donde se utilizan aparejos de pesca como trasmallos, anzuelos, atarrayas y tolas. El pescado es el principal producto que aporta proteínas de origen animal en la dieta de las comunidades rurales del Municipio.

Esta actividad es uno de pilares de la seguridad alimentaria de las comunidades negras asentadas en la Subregión Atrato. El área en general, posee un alto potencial hídrico conformado por ríos, caños y sus grandes ciénagas, y son los sitios predilectos para la reproducción y el mantenimiento de una diversidad de recursos hidrobiológicos que caracteriza a toda la mencionada subregión. Durante la época de subienda y bajanza del bocachico (diciembre a marzo), la pesca se convierte en la principal actividad productiva de todas las comunidades ya que es la mayores ingresos aporta a los pobladores. También en esta temporada, las comunidades de las zonas media y alta de los tributarios, migran y levantan ranchos de paso a la orilla del Atrato, sus afluentes y ciénagas con el fin de aprovechar la abundancia de peces.

5.5.1.11.- COMERCIALIZACION DEL PESCADO. El pescado capturado es transportado a los caseríos donde se vende a personas de la misma comunidad, a compradores que transita por el río en su búsqueda ó se lleva a la ciudad de Quibdó y se vende a compradores foráneos que llegan a Quibdó a comprar este producto para comercializarlo en otras regiones del país. No hay algunas cabezas específicas que se puedan señalar como grandes compradores y que tengan acaparada la comercialización de este producto.

El transporte se realiza principalmente en botes de maderas impulsados por motor fuera de borda, transportando los peces desde los sitios de captura hasta los principales centros de consumo y comercialización que son Quibdó y Turbo.

Este ha mejorado mucho en los últimos años debido a que en los botes se construye cavas o cajones que simulan una nevera de madera los cuales son aislados con icopor para tratar de conservar los hielos allí depositados con el objetivo de preservar el pescado.

Como principales limitantes de la producción agrícola tenemos:

- Baja oferta de variedades mejoradas
- Falta de programas y políticas que incentiven las actividades agropecuarias
- Falta de crédito
- Bajos niveles tecnológicos y de asistencia técnica
- Falta de redes de comercialización, representando la ciudad de Quibdó el principal mercado en donde no existe una organización de mercadeo y en últimas instancias es el intermediario quien dispone el precio de los productos

“Una Administración de Todos y para Todos”

Beté cabecera municipal calle Principal – Palacio Municipal – Cel.: 3117695362

e-mail / pág. web: – contactenos@medioatrato-choco.gov.co



REPÚBLICA DE COLOMBIA
DEPARTAMENTO DEL CHOCÓ
MUNICIPIO DEL MEDIO ATRATO
CONCEJO MUNICIPAL



- Desabastecimiento de los principales productos que hacen parte integral de la canasta familiar, los cuales son: las Musáceas, el Maíz, la Yuca, Arroz, Achín, Chontaduro, Limón, Caña de azúcar. Desabastecimiento de proteína animal en toda la región (aves y cerdos), este desabastecimiento genera a su vez encarecimiento de estos productos en la región.
- La presencia de plagas que están afectando la producción agrícola, sobre todo las que afectan al arroz y el chontaduro producto básico de la dieta alimenticia chocona por ser rico en proteína y minerales.
- La degradación de suelos por la explotación a gran escala de la minería y madera.
- Las inundaciones permanentes del río Atrato y sus afluentes, que acaban con la producción agrícola, poniendo en alto riesgo la seguridad y soberanía alimentaria de la región.
- No hay capital semilla para apoyar a los productores en la recuperación y ampliación de cultivos.
- Falta de capital de trabajo de los productores para iniciar y ampliar sus unidades productivas
- Insuficiente asistencia técnica y capacitación a los productores en el control de plagas con prácticas agroecológicas sustentables.
- Carencia de centros de acopio para que los productores depositen sus productos.
- Disminución de la oferta de proteína animal en toda la región (aves y cerdos) generando encarecimiento de estos productos en la región
- Insuficiente asistencia técnica y capacitación a los productores en el control de plagas con prácticas agroecológicas sustentables.

5.5.1.12.- EXPLOTACIÓN MINERA

El potencial minero del municipio está representado en la existencia de rocas calizas, oro y plata de acuerdo a la maquinaria utilizada y rendimientos obtenidos, la minería que se realiza en el área se puede clasificar como:

- **Minería artesanal:** son las explotaciones realizadas por los barequeros que emplean varios sistemas de acuerdo al tipo de depósito (mina).
- **Mina de oro regada:** donde se recoge las arenas de las playas y quebradas y se lavan a batea.
- **Mina de oro corrido:** se utilizan varios sistemas: el socavón, hoyadero, zambullidero (sabullidero). La minería aurífera en la zona es una actividad

“Una Administración de Todos y para Todos”

Beté cabecera municipal calle Principal – Palacio Municipal – Cel.: 3117695362
e-mail / pág. web: – contactenos@medioatrato-choco.gov.co



REPÚBLICA DE COLOMBIA
DEPARTAMENTO DEL CHOCÓ
MUNICIPIO DEL MEDIO ATRATO
CONCEJO MUNICIPAL



económica tradicional cuya modalidad extractiva más frecuente entre los nativos es la realizada con herramientas manuales y la cual puede explotarse en formas de mazamorreo y barequeo, entre otras.

En el mazamorreo se abren canales en las playas de las quebradas (cateo) de los cuales se extrae el cascajo y gravilla que contiene el material aurífero. Se utilizan en el proceso, diferentes herramientas como barras, almocafre, bateas, veteadota, totumos y tagua. El barequeo lo practican recogiendo y lavando en bateas restos del material que van dejando las dragas. Las mujeres son las que realizan esta actividad. Una vez ubicado el sitio adecuado se invita a otros miembros de la familia extensa o de la comunidad y se construye el canalón de agua corrida.

- **Pequeña Minería:** Se utilizan motobombas (9HP y 16HP) y mini dragas de succión (Draguetas) que mueven un volumen pequeño de material pero causan daños gravísimos al medio ambiente por la destrucción total del suelo, que es lavado y descargado directamente sobre las fuentes hídricas.
- **Mediana Minería:** Esta se realiza con retroexcavadoras, las cuales dejan un impacto ambiental muy negativo en el territorio ya que se desforestan áreas muy grandes para desarrollar la actividad, generando erosión por las grandes extracciones y movimientos de terrenos, acabando con especies naturales y silvestres de la zona, además la contaminación y sedimentación de los ríos por los altos contenidos de desechos químicos arrojados a los mismos, sin embargo a creado una cultura del barequeo la cual consiste en dar oportunidad a los habitantes de la comunidad a trabajar en los diferentes entables mineros que se encuentren en la zona.
-
- Sitios de Extracción minera:

Los sitios de extracción minera se ubican en las partes altas de los ríos Babará, Bebaràmà y Punè, y las distancias de estos respecto a la cabecera municipal (Betè) son las siguientes:

- Bebarà – Bete: 21.69 km
- Bebaràmà – Bete: 14.44 km
- Punè – Betè: 8 km.

Se hace claridad que la minería en los últimos años no está generando importantes entradas económicas debido a que los metales son cada vez más

“Una Administración de Todos y para Todos”

Betè cabecera municipal calle Principal – Palacio Municipal – Cel.: 3117695362
e-mail / pág. web: – contactenos@medioatrato-choco.gov.co



REPÚBLICA DE COLOMBIA
DEPARTAMENTO DEL CHOCÓ
MUNICIPIO DEL MEDIO ATRATO
CONCEJO MUNICIPAL



escasos no obstante, algunos pobladores del municipio continúan en la búsqueda en las riberas de los ríos. Esta actividad se ejerce durante el año, con limitaciones en verano por la baja del caudal en los ríos y permite al productor disponer de efectivo para adquirir productos de consumo familiar.

Por tradición, las familias han combinado la producción minera artesanal del oro con la producción agrícola para satisfacer necesidades básicas. Por su parte la producción agrícola no ha tenido otra perspectiva que la de proporcionar una mínima seguridad alimentaria.

- **Extracción de material de arrastre:**

El material de arrastre que se aprovecha en el municipio corresponde a gravas y arenas, estas se extraen de las playas de los ríos Bebarà y Bebaramà, sin el control previo de la autoridad ambiental.

5.5.1.13.- SISTEMAS PRODUCTIVOS

- **Sector Secundario**

Se entiende por sector secundario, todas las actividades económicas que implican el procesamiento de materias.

5.5.1.14.- LINEAS ESTRATEGICAS AGROPECUARIAS

Se trabajara en las siguientes líneas con el propósito de fortalecer y garantizar una dinámica agropecuaria efectiva y sostenible en el municipio del medio Atrato.

1. Apoyar la comercialización y la agro industrialización de productos como el arroz, maíz, plátano, caña, borojo y los recursos maderables
2. Incentivar la producción agrícola con cultivos de pan coger y pecuaria con la cría de especies menores como cerdos y aves de tal manera que permita garantizar la seguridad alimentaria y generar ingresos en la unidad familiar.
3. Apoyar productivamente a comunidades desplazadas y en riesgo de desplazamiento forzado de tal manera que aumenten su capacidad de resistencia al conflicto armado en sus lugares de origen.
4. Vincular a las organizaciones de productores agropecuarios y a la mujer campesina con proyectos con equidad de género de tal manera que se puedan vincular al proceso de desarrollo social y económico del Municipio

“Una Administración de Todos y para Todos”

Beté cabecera municipal calle Principal – Palacio Municipal – Cel.: 3117695362
e-mail / pág. web: – contactenos@medioatrato-choco.gov.co



5. Dotar a la UMATA con las herramientas técnicas, logísticas, de personal calificado y de medios de transporte para realizar de manera eficiente las actividades de asistencia técnica y transferencia de tecnología.
6. Fomentar la siembra y explotación de cultivos promisorias de la región que cuentan con demanda nacional e internacional, buscando el posicionamiento de cultivos que identifiquen la cuenca media del río Atrato y hacerle frente a los retos comerciales de los tratados de libre comercio que tiene Colombia.

TABLA GENERACIÓN DE EMPLEO PRODUCTIVOS

Tabla N° 32

ACTIVIDADES	NUMERO DE FAMILIAS
Pesca	662
Agricultura	1050
Minería	920
Artesanía	35
Madera	85
Cacería	24
Cría de Animales	83
Ganadería	5
TOTAL	2.864

Fuente: UMATA

5.5.1.15.-TRANSPORTE Y COMERCIALIZACIÓN

El pescado capturado es transportado a los caseríos donde se vende a personas de la misma comunidad o a la gente que transita por el río en su búsqueda. No hay algunas cabezas específicas que se puedan señalar como grandes compradores y que tengan acaparada la comercialización de este producto.

Se realiza principalmente en botes de maderas impulsados por motor fuera de borda transportando los peces desde los sitios de captura hasta los principales centros de consumo y comercialización que son Quibdó y Turbo.

Este ha mejorado mucho en los últimos años debido a que en los botes se construye cavas o cajones que simulan una nevera de madera los cuales son aislados con icopor para tratar de conservar los hielos allí depositados con el objetivo de preservar el pescado el cual es transportado en su mayoría con sus viseras.

“Una Administración de Todos y para Todos”

Beté cabecera municipal calle Principal – Palacio Municipal – Cel.: 3117695362

e-mail / pág. web: – contactenos@medioatrato-choco.gov.co



5.5.1.16.-APOYO INSTITUCIONAL:

Las acciones de la subienda a tenido apoyo institucional por la institución que por Ley le corresponde que es el INPA y también mediante la creación del "Comité Interinstitucional" integrado por la Policía, el INPA, Intendencia Fluvial del Atrato, Acueducto de Quibdó, ACIA, UTCH y CODECHOCO quien viene siendo la entidad coordinadora. Se ha realizado algunos talleres de capacitación en los que podemos enumerar:

- Uso, captura y métodos de pesca
- Concertación de reglamentos para el manejo de recurso pesca
- Contaminación con sustancias químicas.

5.5.1.17.-SISTEMAS PRODUCTIVOS

- **Sector Secundario**

Se entiende por sector secundario, todas las actividades económicas que implican el procesamiento de materias.

PROBLEMAS, CAUSAS Y POSIBLES SOLUCIONES DEL SECTOR

Tabla N° 33

SECTOR	PROBLEMAS	CAUSAS	POSIBLES SOLUCIONES
AGROPECUARIO	No existe apoyo a los agricultores del Municipio.	Poca o nula inversión de los recursos del sgp en el sector agropecuario.	Apoyar al campesino gestionado créditos para el agro a través de diferentes organismos (banco agrario y otros)
	No existe el apoyo al fomento de otros productos	Poca o nula inversión de los recursos del sgp en el sector agropecuario.	Apoyar la consolidación y el fomento del cultivo del maíz, arroz, soya, cebada con pequeños productores
	No existe una política de apoyo a la producción y procesamiento de la caña panelera.	Poca o nula inversión de los recursos del sgp en el sector agropecuario.	Establecer políticas que permitan el mejoramiento en el procesamiento de la caña de azúcar y la producción panelera
	No existe capacitación a los pequeños productores de la región.	Poca o nula inversión de los recursos del sgp en el sector agropecuario.	Establecer convenios con entidades como el SENA que le preste asistencia técnica
	No existe la UMATA, para que realice la asistencia técnica a los agricultores.	Falta de voluntad de los gobiernos de turno.	Creación de la UMATA

Fuente: Talleres comunitarios

“Una Administración de Todos y para Todos”

Beté cabecera municipal calle Principal – Palacio Municipal – Cel.: 3117695362

e-mail / pág. web: – contactenos@medioatrato-choco.gov.co



REPÚBLICA DE COLOMBIA
DEPARTAMENTO DEL CHOCÓ
MUNICIPIO DEL MEDIO ATRATO
CONCEJO MUNICIPAL



Principales Objetivos e indicadores utilizados

Objetivo de resultado	Indicador de resultado	Objetivo de producto	Indicador de producto
Incrementar la competitividad de la producción agropecuaria durante el cuatrienio	1. Superficie agrícola sembrada de cultivos permanentes	Generar encadenamientos y la agregación de valor en la producción agropecuaria, forestal y pesquera	Número de alianzas y/o asociaciones productivas agropecuarias realizadas
	2. Toneladas de producción agropecuaria		Número de créditos otorgados para la transformación y comercialización productiva agropecuaria
Reducir la pobreza rural durante el cuatrienio	Porcentaje de población pobre según Índice Pobreza Multidimensional -IPM	Mejorar la capacidad de generar ingresos por parte de la población rural	Número de familias rurales de la RED UNIDOS promovidas*
			Número de productores agropecuarios con educación financiera
			Pequeños productores agropecuarios beneficiados de servicios de asistencia técnica
			Número de soluciones de vivienda de interés social rural

Relación con el Plan Nacional de Desarrollo 2010-2014

El Plan Nacional de Desarrollo para el periodo 2010-2014 incluye las siguientes metas:

Tabla Metas de resultado

Variable	2010	2011	2012	2013	2014	2019	Var. 2010-2014	Var. 2014-2019
Área agrícola (ha)	4.423.420	4.535.039	4.633.166	4.751.401	4.882.891	5.351.061	10,4%	9,6%
Área forestal (ha)	364.080	425.747	483.320	539.546	596.330	1.382.064	63,8%	131,8%
Área pecuaria (ha)	38.708.639	38.234.617	37.766.468	37.304.129	36.847.537	28.010.000	-4,8%	-24,0%
Producción (ton)	30.588.362	31.861.202	33.227.308	34.697.209	36.283.568	48.581.239	18,6%	33,9%
Empleos (No)	3.078.368	3.193.392	3.251.497	3.329.734	3.411.185	5.011.845	10,8%	46,9%

Fuente: DNP- DDRS.

* Estas proyecciones podrán ser revisadas a la luz de los efectos del fenómeno de *la Niña*. 2010-2011.

Fuente: Bases del Plan Nacional de Desarrollo 2010-2014.

Principales Objetivos e indicadores utilizados

Objetivo de resultado	Indicador de resultado	Indicador de producto	Línea Base (2011)	Meta Cuatrienio
Incrementar la competitividad de la producción agropecuaria durante el cuatrienio	1. Superficie agrícola sembrada de cultivos permanentes	Número de alianzas y/o asociaciones productivas agropecuarias realizadas	0	12
	2. Toneladas de producción agropecuaria	Número de créditos otorgados para la transformación y comercialización productiva agropecuaria	0	80
Reducir la pobreza rural durante el cuatrienio	Porcentaje de población pobre según Índice Pobreza Multidimensional -IPM	Número de familias rurales de la RED UNIDOS promovidas	308	350

“Una Administración de Todos y para Todos”

Beté cabecera municipal calle Principal – Palacio Municipal – Cel.: 3117695362

e-mail / pág. web: – contactenos@medioatrato-choco.gov.co



REPÚBLICA DE COLOMBIA
DEPARTAMENTO DEL CHOCÓ
MUNICIPIO DEL MEDIO ATRATO
CONCEJO MUNICIPAL



		Número de productores agropecuarios con educación financiera	0	800
		Pequeños productores agropecuarios beneficiados de servicios de asistencia técnica	0	800
		Número de soluciones de vivienda de interés social rural	0	300

“Una Administración de Todos y para Todos”

Beté cabecera municipal calle Principal – Palacio Municipal – Cel.: 3117695362
e-mail / pág. web: – contactenos@medioatrato-choco.gov.co



5.5.2.-SECTOR EMPLEO Y DESARROLLO ECONÓMICO

Objetivo: Reducir el desempleo durante el cuatrienio generando oportunidades laborales en los habitantes de la comunidad.

Diagnostico

El Medio Atrato al igual que la mayoría de los municipios del Departamento del Chocó sufre flagelo del desempleo, ubicándose dentro de los Municipios con más número de personas sin oportunidades de trabajo.

El macro problema central del Municipio del Medio Atrato consiste en que el modelo actual de desarrollo caracterizado por una absoluta dependencia de las transferencias estatales, no cubre las necesidades de su población ni el potencial existentes en su territorio según los desafíos que actualmente afronta el municipio.

Reconocer las limitaciones de crecimiento económico del Municipio es imperioso, y están relacionadas con la imposibilidad de competir con las regiones que lo limitan. El alto grado de inseguridad y la falta de oportunidades, son actores que colocan al Municipio del Medio Atrato como observador del crecimiento de los municipios vecinos, lo que lo obliga a iniciar acciones de cambio enfrentando problemas de producción y no seguir siendo una población únicamente de consumo.

El bajo crecimiento económico, la no presencia directa en las estructuras del poder, el mejoramiento económico actual del país no está respondiendo a las necesidades de sus pobladores, presentándose una amplia exclusión social, desestabilización institucional y debilidades en la gestión del territorio Municipal.

Principales Objetivos e indicadores utilizados

Objetivo de resultado	Indicador de resultado	Objetivo de producto	Indicador de producto
Reducir el desempleo durante el cuatrienio	Tasa de desempleo	Cualificar a jóvenes para hacerlos competitivos laboralmente	Número de jóvenes capacitados en competencias laborales
	Tasa de desempleo juvenil (indicador para 13 ciudades)		
Reducir el trabajo infantil (5 y 17 años) durante el cuatrienio	Número de NNAT (niños, niñas y adolescentes trabajadores) retirados del mercado de trabajo	Formar para el trabajo y el desarrollo humano	Número de instituciones educativas en condiciones para el trabajo y el desarrollo humano
	Porcentaje de niños ocupados (5 a 17 años).		
	Porcentaje de niños ocupados (5 a 17 años) por ramas de actividad		
	Porcentaje de niños ocupados (5 a 17 años) incluyendo oficios del hogar		Número de programas de formación laboral en funcionamiento
			Número de niños (5 a 17 años) que acceden a instituciones educativas y programas de formación laboral

“Una Administración de Todos y para Todos”

Beté cabecera municipal calle Principal – Palacio Municipal – Cel.: 3117695362

e-mail / pág. web: – contactenos@medioatrato-choco.gov.co



REPÚBLICA DE COLOMBIA
DEPARTAMENTO DEL CHOCÓ
MUNICIPIO DEL MEDIO ATRATO
CONCEJO MUNICIPAL



Promover el emprendimiento empresarial durante el cuatrienio		Mejorar la capacidad competitiva y productiva empresarial	Unidades de emprendimiento conformadas o fortalecidas
			Recursos aportados por el ente territorial al Fondo Emprender para cofinanciar emprendimientos
			Eventos, encuentros y talleres de promoción del emprendimiento realizados
			Asesores de emprendimiento en gestión de proyectos, gestión de resultados, estrategia y gestión tecnológica formados
			Créditos desembolsados a microempresarios
			Total de empleos generados por proyectos iniciados y apoyados por el Ente territorial y el Fondo Emprender (anual) (SENA).

Relación con el Plan Nacional de Desarrollo 2010-2014

El Plan Nacional de Desarrollo Nacional para el periodo 2010-2014 incluye las siguientes metas:

Relación con los objetivos del milenio

Objetivo de milenio 1. Erradicar la pobreza extrema y el hambre

Meta universal: 1A. Reducir a la mitad, entre 1990 y 2015, el porcentaje de personas cuyos ingresos sean inferiores a 1 dólar por día.

META NACIONAL	INDICADORES	LÍNEA BASE	SITUACIÓN ACTUAL	META A 2014	META A 2015
1A. Reducir a la mitad la población que vive en pobreza y pobreza extrema	Porcentaje de personas en pobreza extrema. (Indigencia).	20,40%	16,40%	9,5%	8,80%
		1991 (1)	2009(2)		
	Porcentaje de personas en pobreza.	53,80%	45,50%	38%	28,50%
		1991 (1)	2009(2)		
	Porcentaje de personas con ingreso inferior a 1,25 dólar con paridad de poder adquisitivo (PPA de 2005).	9%	6,50%		1,50%
		2002 (4)	2009(4)		

Fuente:

(1) Cálculos DNP-DDS-SPCV, con base en EH-DANE.

(2) MESEP con base en ECH 2002-2005(datos empalmados), GEIH 2008-2009-DANE

(3) Cálculos DNP-DDS-SPCV, con base en estimaciones ingresos de la MESEO, en ECH 2002-2005 (datos empalmados) y GEIH 2008-2009-DANE

Meta universal: 1B. Lograr empleo pleno y productivo, y trabajo decente para todos, incluyendo mujeres y jóvenes.

META NACIONAL	INDICADORES	LÍNEA BASE	SITUACIÓN ACTUAL	META A 2014	META A 2015
1B. Aumentar el empleo formal, incluyendo mujeres y jóvenes	Tasa de desempleo a nivel nacional.	16,70%	11,8%	8,90 %	8,50%
		2002 (1)	2010(1)		
	Proporción de la población ocupada con ingresos inferiores a 1.25 dólares PPA.	9,7%	8,7%	6,5%	6%
		2002 (2)	2009(1)		

“Una Administración de Todos y para Todos”

Beté cabecera municipal calle Principal – Palacio Municipal – Cel.: 3117695362

e-mail / pág. web: – contactenos@medioatrato-choco.gov.co



REPÚBLICA DE COLOMBIA
DEPARTAMENTO DEL CHOCÓ
MUNICIPIO DEL MEDIO ATRATO
CONCEJO MUNICIPAL



META NACIONAL	INDICADORES	LÍNEA BASE	SITUACIÓN ACTUAL	META A 2014	META A 2015
	Proporción de la población ocupada con ingresos inferiores a 2 dólares PPA.	12,3%	10,8%	8,5%	8,5%
		2002 ⁽²⁾	2009 ⁽¹⁾		
	Tasa de informalidad.	54,5%	51,6%	45,68%	45%
		2001 ⁽³⁾	2010 ⁽¹⁾		

Fuente:

Cálculos Subdirección de Empleo y Seguridad Social, DNP. Serie empalmada con metodología ECH (2002-2005), GEIH (2006-2009) NUMA (2010)-DANE.

Cálculos Subdirección de Empleo y Seguridad Social, DNP con base ECH 2002-2005, GEIH 2008-2009-DANE.

Cálculos DNP teniendo en cuenta tamaño de empresa hasta 5 trabajadores. ECH 2001-2006, GEIH 2007-2010.(Trece Áreas)

Meta	Indicador de resultado	Indicador de producto	Línea base	Meta Cuatrienio
Reducir el desempleo durante el cuatrienio	Tasa de desempleo	Número de jóvenes capacitados en competencias laborales	0	0
	Tasa de desempleo juvenil (indicador para 13 ciudades)			
Reducir el trabajo infantil (5 y 17 años) durante el cuatrienio	Número de NNAT (niños, niñas y adolescentes trabajadores) retirados del mercado de trabajo	Número de instituciones educativas en condiciones para el trabajo y el desarrollo humano	0	0
	Porcentaje de niños ocupados (5 a 17 años).			
	Porcentaje de niños ocupados (5 a 17 años) por ramas de actividad			
	Porcentaje de niños ocupados (5 a 17 años) incluyendo oficios del hogar			
Promover el emprendimiento empresarial durante el cuatrienio		Unidades de emprendimiento conformadas o fortalecidas	0	1
		Recursos aportados por el ente territorial al Fondo Emprender para cofinanciar emprendimientos	0	0
		Eventos, encuentros y	0	2

“Una Administración de Todos y para Todos”

Beté cabecera municipal calle Principal – Palacio Municipal – Cel.: 3117695362

e-mail / pág. web: – contactenos@medioatrato-choco.gov.co



REPÚBLICA DE COLOMBIA
DEPARTAMENTO DEL CHOCÓ
MUNICIPIO DEL MEDIO ATRATO
CONCEJO MUNICIPAL



		talleres de promoción del emprendimiento realizados		
		Asesores de emprendimiento en gestión de proyectos, gestión de resultados, estrategia y gestión tecnológica formados	0	2
		Créditos desembolsados a microempresarios	0	30
		Total de empleos generados por proyectos iniciados y apoyados por el Ente territorial y el Fondo Emprender (anual) (SENA)	0	10

“Una Administración de Todos y para Todos”

Beté cabecera municipal calle Principal – Palacio Municipal – Cel.: 3117695362
e-mail / pág. web: – contactenos@medioatrato-choco.gov.co



REPÚBLICA DE COLOMBIA
DEPARTAMENTO DEL CHOCÓ
MUNICIPIO DEL MEDIO ATRATO
CONCEJO MUNICIPAL



5.6.-DIMENSIÓN DESARROLLO POLITICO Y CIUDADANO



OBJETIVO: Garantizar el desarrollo de procesos que protejan y garanticen el desarrollo político y ciudadano de los Medio atrateños.

“Una Administración de Todos y para Todos”

Beté cabecera municipal calle Principal – Palacio Municipal – Cel.: 3117695362
e-mail / pág. web: – contactenos@medioatrato-choco.gov.co



REPÚBLICA DE COLOMBIA
DEPARTAMENTO DEL CHOCÓ
MUNICIPIO DEL MEDIO ATRATO
CONCEJO MUNICIPAL



5.6.1.-SECTOR DERECHOS HUMANOS.

Objetivo: Elaborar, un Plan Integral de Prevención a las violaciones de Derechos Humanos e infracciones al Derecho Internacional Humanitario.

Diagnostico

Actualmente no se están realizando procesos de promoción y capacitación en DDHH en el Municipio, para lograr la aceptación a nivel municipal de los Derechos Humanos como base de la dignidad, la convivencia y la democracia. Ni se encuentra integrado el Gobierno municipal con el Estado, las entidades territoriales y la sociedad, para lograr la reducción de las violaciones de Derechos Humanos; ello implica informar y hacer consciente a la sociedad sobre sus derechos y sobre las amenazas y daños que pueden surgir a causa de las graves violaciones de los DDHH y el DIH.

En este Plan de Desarrollo se considera prioridad los lineamientos que materia de DD.HH. dejó consignado el gobierno nacional en el Plan Nacional de desarrollo 2010 – 2014, “Prosperidad para todos”, mediante la ley 1450 de junio de 2011. Que consagro como objetivo “Consolidar la seguridad con la meta de alcanzar la paz dar un gran salto de progreso social, lograr un dinamismo económico regional que permita desarrollo sostenible y crecimiento sostenido, más empleo formal y menor pobreza y en definitiva, mayor prosperidad para toda la población”.

Para el logro del objetivo en mención el gobierno municipal en el Plan de Desarrollo considera como guía de su acción los DD.HH, la búsqueda de la igualdad y el reconocimiento sostenido. Esto significa que tanto las políticas, como los objetivos y estrategias establecidas en este Plan de Desarrollo de nuestro municipio, tienen el enfoque de derechos a partir del reconocimiento de la persona como sujeto de derechos y como centro del proceso de desarrollo.

DERECHO INTERNACIONAL HUMANITARIO

La Administración Municipal incorporara los elementos de la política pública de Derechos Humanos en el plan de desarrollo y en los otros instrumentos de planeación y ejecución de políticas. Asignando recursos humanos y financieros para liderar el proceso de formulación e implementación de la política pública de DD. HH. Y aplicación del DIH. Asignar una contrapartida para la cofinanciación de proyectos para desarrollar iniciativas territoriales en materia de DD. HH. y aplicación del DIH.

Se gestionaran recursos específicos para atender situaciones humanitarias en el marco del conflicto. Se demarcaran de bienes civiles. Los Protocolos de actuación para situaciones de emergencia, serán aplicados conforme lo exige la ley. Los Protocolos de prevención y protección ante situaciones de riesgo en el marco del conflicto, serán aplicados conforme lo

“Una Administración de Todos y para Todos”

Beté cabecera municipal calle Principal – Palacio Municipal – Cel.: 3117695362
e-mail / pág. web: – contactenos@medioatrato-choco.gov.co



REPÚBLICA DE COLOMBIA
DEPARTAMENTO DEL CHOCÓ
MUNICIPIO DEL MEDIO ATRATO
CONCEJO MUNICIPAL



exige la ley. Por medio de campañas en radio, prensa y televisión se realizarán campañas de difusión de los principios del Derecho Internacional Humanitario.

**ANÁLISIS DE LA PROBLEMÁTICA
DERECHOS HUMANOS**

Problema	Causa	Causa Administrativas	Posibles Soluciones	Actores / localización
Falta de la elaboración de un Plan Integral actualizado de Prevención a las violaciones de Derechos Humanos e infracciones al Derecho Internacional Humanitario que contenga estrategias y actividades claras de prevención. Su ejecución se realizará en conjunto con la Gobernación del Chocó.	Falta de un Plan sectorial de protección a los derechos humanos.	No ha habido implementación de acciones en los planes, programas y proyectos en el Plan de desarrollo del municipio	Implementación de un Programa Integral de protección a los derechos humanos	Alcaldía, Gobernación, Ministerio del Interior y otros.

“Una Administración de Todos y para Todos”

Beté cabecera municipal calle Principal – Palacio Municipal – Cel.: 3117695362
e-mail / pág. web: – contactenos@medioatrato-choco.gov.co



5.6.2.-SECTOR JUSTICIA CENTROS CARCELARIOS.

Objetivo: Proteger a los ciudadanos en su vida, integridad, libertad y patrimonio económico.

Diagnostico

El municipio no tiene cárcel municipal, las personas que infringen la ley y son aprehendidos por las autoridades se conducen inicialmente a los calabozos de la estación de policía y según la gravedad del delito son remitidos a la cárcel Anayancy en la ciudad de Quibdó. Numero de casos atendidos por la Personería Municipal, 20.

Principales Objetivos e indicadores utilizados

Objetivo de resultado	Indicador de resultado	Indicador de producto	Línea Base	Meta del Cuatrienio	
Brindar mayor acceso a la justicia durante el cuatrienio	Número de personas atendidas en centros de convivencia ciudadana	Centros de convivencia ciudadana construidos y/o sostenidos	0	0	
	Número de usuarios atendidos en Casas de Justicia	Inspección de policía fortalecida	20%	70%	
	Número de personas atendidas en centros alternativos de solución de conflictos	Número de brigadas realizadas por la entidad territorial en las cuales se movilicen servicios gratuitos de solución de conflictos a los ciudadanos		0	4
		Número de casos manejados por inspectores policiales		SD	30%
		Número de casos manejados por mecanismos alternativos de solución de conflictos		0	50%
		Número de casos manejados por la personería		20	70%
		Número de casos manejados por la Inspección.		SD	70%

“Una Administración de Todos y para Todos”

Beté cabecera municipal calle Principal – Palacio Municipal – Cel.: 3117695362

e-mail / pág. web: – contactenos@medioatrato-choco.gov.co



5.6.3.-SECTOR JUSTICIA SEGURIDAD Y CONVIVENCIA

Objetivo: Proteger a los ciudadanos en su vida, integridad, libertad y patrimonio económico.

Diagnostico

Para atender el sector justicia seguridad y convivencia la administración ejerce acciones tendientes a mantener el orden público y la convivencia pacífica mediante acciones encaminadas a la sensibilización ciudadana, la cultura, el respeto por los demás, la tolerancia y la aceptación entre los ciudadanos. Estas acciones se construyen mediante un direccionamiento de la administración municipal a través de un equipo especializado de profesionales compuesto por el defensor de familia, el inspector de policía, el comandante de policía, que realizan acciones en violencia intrafamiliar, maltrato infantil tendientes a defender los principios de vida, la protección y el respeto por los derechos humanos.

Distribución de Homicidios y Hurtos en el Municipio del Medio Atrato Año: 2011

TOTAL HOMICIDIOS 2011 Y LO QUE VA DEL 2012	HURTO A PERSONA	HURTO A RESIDENCIA	HURTO COMERCIO	LESIONES PERSONALES	VIOLENCIA INTRAFAMILIAR	ACCESO CARNAL VIOLENTO	Población 14320
12	40	6	10	22	58	11	
0,08	0,28	0,04	0,07	0,15	0,41	0,08	%

Fuente: Administración y Comunidad

En cuanto a homicidios en el municipio se presentaron 12 casos, que para 14.320 habitantes equivale a una tasa del 0,08%; 40 casos de hurto común (incluye personas, residencias y comercio) para una tasa del 0.28%; 22 casos de lesiones personales 0,15%, 58 casos de violencia intrafamiliar 0,41% y 11 casos de acceso carnal violento 0,08%.

Es necesario evaluar concienzudamente la posibilidad de asignar las funciones que hoy cumplen solo en teoría las inspecciones rurales , a los Consejos comunitarios constituidos en todas las comunidades negras, que son organismos que gozan de gran capacidad de convocatoria, autoridad y reconocimiento por parte de los mismos pobladores , y que bien podrían fungir como conciliadores o mediadores en los conflictos menores entre particulares; todo ello con la ventaja de un costo directo de cero para el municipio en términos económicos.

“Una Administración de Todos y para Todos”

Beté cabecera municipal calle Principal – Palacio Municipal – Cel.: 3117695362
e-mail / pág. web: – contactenos@medioatrato-choco.gov.co



Abandono de Niños

Un número significativo de padres utilizan una modalidad de abandono de sus hijos; cual es la de darle el cuidado y manutención de sus hijos a sus padres es decir se los dejan a responsabilidad de sus abuelos; la comisaria de familia con el equipo interdisciplinario de la alcaldía está haciendo un trabajo de sensibilización sobre la obligación que les asiste para el cuidado de sus hijos, nuestra meta es cero niños sin el cuidado de sus padres.

PROBLEMAS

- Inseguridad ciudadana.
- Falta de coherencia entre los gestores de la Administración Municipal y lo comunitario, que origina la reclamación, en los procesos de desarrollo, de algunos sectores poblacionales.

Principales Objetivos e indicadores utilizados
Línea Base y Meta

Objetivo de resultado	Indicador de resultado	Indicador de producto	Línea base	Meta Cuatrienio
Proteger a los ciudadanos en su vida, integridad, libertad y patrimonio económico, por medio de la reducción y sanción del delito, el temor a la violencia y la promoción de la convivencia	Número de homicidios	Policías por cada 10.000 habitantes	SD	SD
	Número de casos de hurto común (incluye personas, residencias y comercio)	Disminución de hurto a personas	40	30%
		Disminución de hurto a residencias	6	0
		Disminución de hurto a establecimientos de comercio	10	80%
	Número de casos de lesiones personales	Facilitar la denuncia y fortalecer la vigilancia de casos de lesiones personales.	22	100%
	Tasa de violencia intrafamiliar	Número de acciones y campañas realizadas para la prevención de la violencia intrafamiliar (contra niños y niñas, entre la pareja y adultos mayores)	0	4
Disminución de acceso carnal violento		11	80%	

No existen centros carcelarios

“Una Administración de Todos y para Todos”

Beté cabecera municipal calle Principal – Palacio Municipal – Cel.: 3117695362
e-mail / pág. web: – contactenos@medioatrato-choco.gov.co



5.6.4.-SECTOR PARTICIPACIÓN CIUDADANA

Objetivo: Involucrar a las organizaciones ciudadanas en los procesos que desarrolle el gobierno municipal.

Diagnostico

El Plan de Desarrollo se desarrolló mediante la realización de cuatro talleres: dos rurales y dos urbanos en la cabecera municipal. Los cuales contaron con 675 personas reflejadas en la participación activa de las diferentes instituciones con presencia en el municipio y los diferentes grupos poblacionales étnicos, de mujeres, jóvenes, víctimas, desplazados, estudiantes, docentes, funcionarios, concejales, clero, la administración participó en el taller subregional que programó la administración departamental, en el Municipio de Quibdó.



De otro lado se conformó el consejo territorial de planeación, con representación de los sectores como: Sector Comercio, Sector Comunitario, Sector de Juventudes, Sector de la Mujer, Sector Minero y Asociación de Padres de Familia; el cual tenía como propósito inicial el análisis para su



posterior concepto del Plan de Desarrollo Municipal, es de anotar que este consejo tiene la representación de diferentes sectores previa convocatoria que hizo la administración municipal para su integración.

Es necesario generar espacios y disponer de recursos en aras de fortalecer y promover las veedurías ciudadanas, con la finalidad de promover en mayor intensidad la participación de jóvenes, adultos mayores, mujeres, grupos étnicos, discapacitados, organizaciones deportivas y organizaciones religiosas que habitan y conviven en los diferentes barrios de la ciudad.

“Una Administración de Todos y para Todos”

Beté cabecera municipal calle Principal – Palacio Municipal – Cel.: 3117695362
e-mail / pág. web: – contactenos@medioatrato-choco.gov.co



REPÚBLICA DE COLOMBIA
DEPARTAMENTO DEL CHOCÓ
MUNICIPIO DEL MEDIO ATRATO
CONCEJO MUNICIPAL



Indicadores Utilizados

Objetivo de Resultado	Indicador de Resultado	Indicador de producto	Línea Base	Meta del Cuatrienio
Involucrar a las organizaciones ciudadanas en el gobierno territorial	Porcentaje de recomendaciones formuladas por organizaciones sociales alrededor de los instrumentos de planeación territorial (plan de desarrollo y presupuesto) que fueron acogidas favorablemente por la Administración Municipal	Número de mesas de trabajo realizadas con la comunidad para formular el plan de desarrollo	4	12
	Porcentaje de organizaciones ciudadanas que participan en la formulación y seguimiento del plan de desarrollo y presupuesto	Número de mesas de trabajo realizadas con la comunidad para formular presupuesto	1	4
	Porcentaje de organizaciones sociales que participan en programas de capacitación y/o asistencia técnica	Número de instancias reglamentadas de diálogo entre la Alcaldía/Gobernación y la Ciudadanía para la discusión de temas sectoriales e intersectoriales instaladas y en funcionamiento)	70%	80%
	Número de veedurías creadas	Número de campañas realizadas para promover mecanismos de participación ciudadana previstos en la Ley 134 de 1994)	1	4
	Número de proyectos u obras públicas a los que anualmente se les hacen veedurías ciudadanas	Número de campañas realizadas para promover mecanismos de participación ciudadana previstos en la Ley 134 de 1994)	1	4
Promover la rendición de cuentas	Proceso de rendición de cuentas realizado anualmente en la entidad territorial que cumpla con las etapas propuestas en el Conpes 3654 de 2010 "Informar, dialogar y retroalimentar"	Porcentaje de cumplimiento de compromisos adquiridos por la administración territorial con la ciudadanía en eventos públicos de rendición de cuentas.	1	4

“Una Administración de Todos y para Todos”

Beté cabecera municipal calle Principal – Palacio Municipal – Cel.: 3117695362
e-mail / pág. web: – contactenos@medioatrato-choco.gov.co



REPÚBLICA DE COLOMBIA
DEPARTAMENTO DEL CHOCÓ
MUNICIPIO DEL MEDIO ATRATO
CONCEJO MUNICIPAL



ANÁLISIS DE LA PROBLEMÁTICA
PARTICIPACIÓN COMUNITARIA

Problema	Causa	Causa Administrativas	Posibles Soluciones	Actores / localización
Involucrar a las organizaciones ciudadanas en el gobierno territorial	Desconocimiento del derecho a la participación ciudadana y/o falta de convocatorias a tiempo para la participación.	Poca comunicación a la comunidad de los procesos.	Campañas de socialización con la comunidad a fin de que se motive a participar en los procesos.	Habitantes Municipio del Medio Atrato y miembros de la alcaldía.
Promover la rendición de cuentas en la entidad territorial				

“Una Administración de Todos y para Todos”

Beté cabecera municipal calle Principal – Palacio Municipal – Cel.: 3117695362
e-mail / pág. web: – contactenos@medioatrato-choco.gov.co



REPÚBLICA DE COLOMBIA
DEPARTAMENTO DEL CHOCÓ
MUNICIPIO DEL MEDIO ATRATO
CONCEJO MUNICIPAL



5.6.5.-SECTOR GRUPOS VULNERABLES

POBLACIÓN VULNERABLE

OBJETIVO GANERAL:

Dar cumplimiento a lo preceptuado en el código de la infancia y la adolescencia ley 1098 de 2006 Art. 204, ley de jóvenes, y la ley 1448 de víctimas.

Objetivos Específicos:

- Desarrollar el principio de corresponsabilidad en la protección integral de los derechos de los adolescentes que están en riesgo de incurrir en una conducta punible o han incurrido en esta.
- Prevenir el reclutamiento y utilización de niños, niñas y adolescentes por parte de los grupos armados organizados al margen de la ley y de otros grupos delictivos organizados
- Garantizar el derecho de las mujeres a una vida libre de violencias
- Lograr la igualdad de género y autonomía de la mujer
- Garantizar el goce efectivo de derechos de la población víctima del desplazamiento forzado por la violencia.

5.6.5.1.- Niñez, Infancia, Adolescencia y Juventud

Diagnostico

Actualmente en el municipio de la Medio Atrato no se está garantizando que los niños y las niñas del municipio cuenten con garantías para una adecuada atención debido a que los programas de alimentación escolar no se encuentran en un 100% de cobertura, además no se están desarrollando actividades lúdicas recreativas y educativas, ni existen plenas garantías para que los niños y niñas del municipio cuenten con en salud, No se establecen visitas domiciliarias para observar en qué condiciones viven los niños y niñas del municipio, No existe en doto el municipio parques lúdicos y recreacionales para los niños y niñas del municipio Medio Atrato.

“Una Administración de Todos y para Todos”

Beté cabecera municipal calle Principal – Palacio Municipal – Cel.: 3117695362
e-mail / pág. web: – contactenos@medioatrato-choco.gov.co



REPÚBLICA DE COLOMBIA
DEPARTAMENTO DEL CHOCÓ
MUNICIPIO DEL MEDIO ATRATO
CONCEJO MUNICIPAL



5.6.5.1.- NIÑEZ, PRIMERA INFANCIA Y ADOLESCENCIA.

Política de la Niñez, Infancia, adolescencia y Familia

Dentro de la Ley 1098 del año 2006, código de la Infancia y Adolescencia, reconoce como sujetos titulares de derechos absolutamente a todos los niños y niñas y adolescente menores de dieciocho años. Fundamentalmente busca establecer normas para la protección integral mediante la garantía de sus derechos y libertades y su restablecimiento. En el artículo 204 de esta Ley obliga a las entidades territoriales a definir estrategias a corto, mediano y largo plazo que permitan el desarrollo integral y armónico, así como mejorar la calidad de vida y el ejercicio de todos los derechos de la niñez y la adolescencia

Niñez

Actualmente en el municipio de Medio Atrato no se está garantizando que los niños y las niñas del municipio cuenten con garantías para una adecuada atención debido a que los programas de alimentación escolar no se encuentran en un 100% de cobertura, además no se están desarrollando actividades lúdicas recreativas y educativas, ni existen plenas garantías para que los niños y niñas del municipio cuenten con en salud, No se establecen visitas domiciliarias para observar en qué condiciones viven los niños y niñas del municipio, No existe en doto el municipio parques lúdicos y recreacionales para los niños y niñas del municipio Medio Atrato.

✓ Primera infancia

En el proceso de identificación, formulación y ejecución del plan de desarrollo se actuara de manera articulada, con los gobiernos nacional y departamental, con las familias, personas, ciudadanos, docentes, agentes comunitarios, la sociedad, para que cada niño y niña pueda gozar de oportunidades que favorezcan su desarrollo integral.

✓ Prioridades en la infancia:

En el desarrollo de políticas, programas, proyectos en la infancia están: la dignidad humana, la protección integral, interés superior, la prevalecía de los derechos, la corresponsabilidad, la exigibilidad de derechos, la perspectiva de género y la responsabilidad de los padres. Dentro de los propósitos del plan de desarrollo para contribuir al desarrollo integral de su población.

“Una Administración de Todos y para Todos”

Beté cabecera municipal calle Principal – Palacio Municipal – Cel.: 3117695362
e-mail / pág. web: – contactenos@medioatrato-choco.gov.co



REPÚBLICA DE COLOMBIA
DEPARTAMENTO DEL CHOCÓ
MUNICIPIO DEL MEDIO ATRATO
CONCEJO MUNICIPAL



de manera similar y para que el infante comience la vida bien, se promoverá el acceso obligatorio para la salud del recién nacido, la salud de la madre como proceso preventivo y de cultura de la salud, en vacunación, nutrición crecimiento y desarrollo, hasta la llegada a la educación inicial para lo cual se continuará con programas de asistencia de la primera infancia y/o con el desarrollo de programas de hogares de bienestar familiar dándole prioridad a los hogares con SISBEN de primeros niveles.

Para darle continuidad a las bases para la educación integral para los niños con edades entre los siete y doce años, la cobertura de la educación básica primaria deberá ser para todos, que involucre su autoconocimiento, como persona, como ciudadano en el aprendizaje de su entorno social y físico, para la en cuanto al restablecimiento de derechos se tendrá en cuenta lo dispuesto en la ley de infancia y adolescencia especialmente lo relacionado con el maltrato infantil físico y psicológico, trabajadores y niños de la calle, igualmente los menores infractores de la ley de la misma forma con la población desplazada. En general se trabajara por los derechos que estén relacionados con la vida, la identidad, los alimentos, la educación, la salud, la integridad personal y la participación activa de la juventud.

✓ **Programa para la primera infancia**

Para un buen comienzo de vida; por ser la primera infancia el ciclo vital para el desarrollo cognitivo, emocional, físico y social de todo ser humano, se hace necesario que desde la concepción hasta los seis años, se cuente con un sistema de seguridad para la atención prenatal, el parto, los cuidados del recién nacido y el manejo adecuado del puerperio. Asimismo, dar inicio al esquema completo de vacunación; la nutrición, el registro civil y la educación inicial.

✓ **Estrategias para la primera infancia**

- Garantizar una mayor cobertura en el sistema general de seguridad social en salud, para la atención de las mujeres en edad fértil, gestantes y adolescentes del municipio de medio atrato
- Responder el estado nutricional de las gestantes adolescentes especialmente en los grupos de 13 a 15 y de 16 a 18 años.
- Realizar seguimiento a los ejecutores de los diferentes programas con el fin de detectar a tiempo los factores de riesgo desde el control prenatal, formación para la estimulación temprana y una adecuada y oportuna atención psicosocial

“Una Administración de Todos y para Todos”

Beté cabecera municipal calle Principal – Palacio Municipal – Cel.: 3117695362
e-mail / pág. web: – contactenos@medioatrato-choco.gov.co



REPÚBLICA DE COLOMBIA
DEPARTAMENTO DEL CHOCÓ
MUNICIPIO DEL MEDIO ATRATO
CONCEJO MUNICIPAL



- El municipio Medio Atrato Fortalecerá a grupos de apoyo a la lactancia materna a fin garantizarla como mecanismo de alimentación exclusiva durante los primeros meses de vida y como recuperación nutricional en los casos de desnutrición aguda y crónica.
- Realizar mejoramiento de registro civil y estadísticas vitales con los miembros de la Registraduría, y el centro de salud.
- Propiciar la gratuidad de la educación para preescolar, básica primaria y secundaria para los estratos 0,1y 2.
- Activar y fortalecer la red de prevención y atención integral para la infancia y la familia.
- Aplicarlos lineamientos propuestos en los consejos de política social.
- Apoyar a las familias a través de programas del ICBF de seguridad alimentaria que estén imposibilitadas para asegurar a sus hijos desde la gestación, los alimentos y demás aspectos necesarios para su desarrollo integral.
- Garantizar la continuidad de los concejos de política social "infancia y adolescencia"

✓ **Programa para la segunda infancia**

La familia y escuela, como fuentes de cuidado y amor; la infancia es un periodo libre de preocupaciones, donde lo más importante es crecer y aprender a vivir. Pero éste puede perderse muy pronto en la vida, si no es protegido por el Estado. En tal sentido, éste requiere prever desde los sistemas de planeación de las organizaciones del Estado, las condiciones necesarias para asegurar un desarrollo integral.

✓ **Estrategias para la segunda infancia**

- Garantizar el esquema de vacunación completo según la edad.
- Incluir dentro del plan de Salud Municipal, acciones específicas para la infancia, tendiente a la protección de la salud mental, la seguridad vial y el saneamiento básico y agua potable para asegurar una vida sana e implementar la política pública.
- evaluación y medición de impacto a los programas diseñados para la primera infancia.

“Una Administración de Todos y para Todos”

Beté cabecera municipal calle Principal – Palacio Municipal – Cel.: 3117695362
e-mail / pág. web: – contactenos@medioatrato-choco.gov.co



REPÚBLICA DE COLOMBIA
DEPARTAMENTO DEL CHOCÓ
MUNICIPIO DEL MEDIO ATRATO
CONCEJO MUNICIPAL



- Promover en la comunidad para que a los niños y niñas mayores de 7 años se les tramite la tarjeta de identidad ante la Registraduría del estado civil a través de campañas masivas.
- Brindar la Infraestructura protegida (parques, zonas verdes, senderos, juegos mecánicos, escenarios deportivos, entre otros) y los programas de apoyo necesarios para que los NNA disfruten del ocio y el tiempo libre a partir de actividades lúdicas.
- Apoyar a los corregimientos del municipio, adecuando los escenarios aptos para la práctica deportiva y recreacional como un instrumento social para el aprovechamiento del tiempo libre, motivando a los NNA el sentido de pertenencia.
- Garantizar el derecho a la educación a NNA.
- Garantizar el ingreso al sistema educativo a la población desplazada por la violencia en todos los niveles
- Integrar programas para disminuir la deserción escolar, profiriendo acciones con las instituciones públicas para el suministro de desayunos escolares, transporte escolar en zonas rural; el subsidio para uniformes escolares, estratos 0
- y 1y 2 servicio de restaurantes escolares para los estratos 0,1.y 2.
- Garantizar la participación de NNA en el diseño y ejecución de planes y programas que fomenten el libre ejercicio de sus derechos y oportunidades.
- Vincular a NNA en los programas de participación ciudadana y comunitaria para que conozcan la importancia de los derechos humanos, la historia local, las estructuras y los procesos de gobierno y de la vida política, el respeto por la convivencia y la diferencia.

Adolescencia

✓ **Programa para la adolescencia**

La transformación de la adolescencia es un momento de la vida en el cual los seres humanos intentan nuevas experiencias, algunas de las cuales, pueden resultar arriesgadas o incluso peligrosas para él mismo, su grupo de amigos o el grupo social en el que se desarrolla. Las condiciones sociales, económicas, culturales y psicológicas que rodean a este grupo poblacional, requiere de una responsabilidad compartida por todos los sectores gubernamentales, no gubernamentales y sociales a partir de la familia.

“Una Administración de Todos y para Todos”

Beté cabecera municipal calle Principal – Palacio Municipal – Cel.: 3117695362
e-mail / pág. web: – contactenos@medioatrato-choco.gov.co



REPÚBLICA DE COLOMBIA
DEPARTAMENTO DEL CHOCÓ
MUNICIPIO DEL MEDIO ATRATO
CONCEJO MUNICIPAL



✓ **Estrategias para la adolescencia**

- Establecer programas de promoción y prevención en salud para adolescentes.
- Establecer estrategias para la atención de la problemática de la adicción a sustancias psicoactivas y el alcohol.
- Fortalecer los programas que se adelantan para la prevención del abuso, violencia y explotación sexual comercial
- Con respecto a la adolescencia y la juventud, sus formas organizativas y participativas son débiles e insuficientes, debido a que los espacios de participación se han sesgado o debilitado por la poca credibilidad de esta población frente a los procesos democráticos y políticos.
- El embarazo precoz, enfermedades de transmisión sexual, uso indebido de sustancias psicoactivas, baja cobertura en la seguridad social, la mortalidad por homicidio se presenta en especial en la población adolescente, generalmente ligada a situaciones de violencia intrafamiliar y sexual.
- El alto índice de desempleo, deserción escolar ocasionada muchas veces por el factor económico que limitan la asistencia del adolescente al plantel, las limitadas posibilidades de acceso a la educación superior, son factores que inducen a las adolescentes y jóvenes a que se incorporan a las actividades económicas de la región o incluso a participar activamente en las distintas fuerzas del conflicto armado presentes en el territorio.
- La situación de crisis social golpea duramente a amplios sectores de la población joven; por esta razón las adolescentes buscan sus propios medios de subsistencia a muy temprana edad, desertando del sistema escolar. Además la educación ofrecida no es pertinente, pues no brinda posibilidad cierta a los adolescentes y jóvenes salir de la institución educativa con habilidades y destrezas que los ayuden a vincularse en actividades productivas calificadas, lo que coadyuva a que esta población sea víctima de flagelos como la explotación en el trabajo, la prostitución forzada, la desocupación, el comercio sexual, o conductas contraventoras de la ley, entre otras.
- Esta problemática se suma a la falta de conocimiento por parte de la población de mecanismos de defensa y promoción de sus derechos y a la poca participación en la toma de decisiones que los afectan directamente.

“Una Administración de Todos y para Todos”

Beté cabecera municipal calle Principal – Palacio Municipal – Cel.: 3117695362
e-mail / pág. web: – contactenos@medioatrato-choco.gov.co



REPÚBLICA DE COLOMBIA
DEPARTAMENTO DEL CHOCÓ
MUNICIPIO DEL MEDIO ATRATO
CONCEJO MUNICIPAL



- Las personas con discapacidad son todas aquellas que presentan alteraciones de su funcionamiento en los aspectos individual y social, como consecuencia de una deficiencia permanente de sus funciones físicas, sensoriales, psicológicas o sociales, o de estructuras corporales, y de las restricciones que enfrenta para realizar las actividades que le son vitales para su pleno desarrollo, debido a las barreras que les interpone la sociedad.
- Además del análisis de la situación en las relaciones sociales, se hace necesario actuar no solo sobre las personas sino también sobre su entorno, puesto que este influye de manera sustancial en la condición de dependencia y de marginación de la población que la padece.
- El Municipio carece de instrumentos y mecanismos que direccionen la transformación de esta situación, como la capacidad de responder conjuntamente Estado y Sociedad Civil, a propósitos comunes que potencien el acercamiento hacia la construcción de un nuevo tejido social incluyente y accesible para todos y todas.
- Es entonces nuestro reto construir, en el marco de los derechos humanos, una política social y cultural, en la cual el potencial creativo y la capacidad productiva de nuestra localidad, se oriente a construir un entorno más equitativo, solidario y sostenible para la convivencia pacífica.

JUVENTUD

Actualmente los jóvenes del municipio no cuentan con oportunidades para desarrollar sus actitudes y habilidades por falta de capacitación en proyectos productivos, hechos que no les ha permitido aprender nuevos estilos de vidas, como la creación de pequeñas microempresas; y puedan generar recursos para su sustento, el de su familia y comunidad en general; no existen en el municipio organizaciones como grupos de baile, grupos de basquetbol, de camitas y ciclo vías; entre otras, ni se realizan en el municipio evento como conversatorios de prevención y promoción de salud sexual y reproductiva.

Con respecto a la **juventud**, sus formas organizativas y participativas son débiles e insuficientes, debido a que los espacios de participación se han sesgado o debilitado por la poca credibilidad de esta población frente a los procesos democráticos y políticos.

El embarazo precoz, enfermedades de transmisión sexual, uso indebido de sustancias psicoactivas, baja cobertura en la seguridad social, la mortalidad por homicidio se presenta en especial en la población adolescente, generalmente ligada a situaciones de violencia intrafamiliar y sexual.

“Una Administración de Todos y para Todos”

Beté cabecera municipal calle Principal – Palacio Municipal – Cel.: 3117695362
e-mail / pág. web: – contactenos@medioatrato-choco.gov.co



REPÚBLICA DE COLOMBIA
DEPARTAMENTO DEL CHOCÓ
MUNICIPIO DEL MEDIO ATRATO
CONCEJO MUNICIPAL



El alto índice de desempleo, deserción escolar ocasionada muchas veces por el factor económico que limitan la asistencia de los jóvenes al plantel, las limitadas posibilidades de acceso a la educación superior, son factores que inducen a las adolescentes y jóvenes a que se incorporan a las actividades económicas de la región o incluso a participar activamente en las distintas fuerzas del conflicto armado presentes en el territorio.

La situación de crisis social golpea duramente a amplios sectores de la población joven; por esta razón las adolescentes buscan sus propios medios de subsistencia a muy temprana edad, desertando del sistema escolar. Además la educación ofrecida no es pertinente, pues no brinda posibilidad cierta a los adolescentes y jóvenes salir de la institución educativa con habilidades y destrezas que los ayuden a vincularse en actividades productivas calificadas, lo que coadyuva a que esta población sea víctima de flagelos como la explotación en el trabajo, la prostitución forzada, la desocupación, el comercio sexual, o conductas contraventoras de la ley, entre otras.

Esta problemática se suma a la falta de conocimiento por parte de la población de mecanismos de defensa y promoción de sus derechos y a la poca participación en la toma de decisiones que los afectan directamente.

5.6.5.2.-ADULTO MAYOR CON DIGNIDAD Y DERECHO

Las actividades que se desarrollan en el municipio para este grupo poblacional han resultado insuficientes debido a que la atención en Salud, alimentación, recreación no tiene cobertura completa ni cumple con los requisitos establecidos para una adecuada funcionamiento, además no existe en el municipio una casa destinada para la atención de la edad de oro, ni existe un centro geriátrico, ni se realizan con ellos actividades lúdicas recreativas y deportivas con el fin que estos adultos puedan ocupar el tiempo libre en actividades benéficas para su salud física y mental; además no se desarrollan actividades con la familia y en la comunidad en general sobre la importancia y cuidado de los adultos mayor.

La población envejeciente no ha sido prioridad de las políticas de desarrollo, la protección es asumida de manera responsable por las familias con poca participación del Estado; muy pocas veces los adultos mayores son abandonados a su suerte, a pesar de no existen programas de promoción, prevención y atención alimentaria y en salud. Además de la carencia de espacios de participación social, que les permita expresar sus intereses individuales y colectivos, el ambiente institucional no ha sido propicio para una buena atención de este núcleo de población en sus condiciones de vida. En este Plan de Desarrollo nos proponemos darle prioridad y una atención oportuna a este grupo poblacional

“Una Administración de Todos y para Todos”

Beté cabecera municipal calle Principal – Palacio Municipal – Cel.: 3117695362
e-mail / pág. web: – contactenos@medioatrato-choco.gov.co



5.6.5.3.-EQUIDAD DE GENERO (MUJER)

No existe al interior del municipio procesos de desarrollo social y comunitario que respondan a los requerimientos de las perspectivas de género involucrados, los diferentes miembros de las familias las no oportunidades laborales con participación social para la mujer y la familia, además se observa escasa Capacitación en temas de benéficos para las madres cabezas de familias.

Erradicar la pobreza extrema, el hambre y continuar con el desarrollo de políticas que tengan que ver con la protección de la mujer cabeza de familia, la niñez y la juventud los adultos mayor y de manera de terminada a la sociedad en general y de esta manera contribuir a ofrecer una vida digna integrarlos a la sociedad civil mediante programas especiales de atención en: alimentación, salud, educación y recreación

No existe al interior del municipio procesos de desarrollo social y comunitario que respondan a los requerimientos de las perspectivas de género involucrados, los diferentes miembros de las familias las no oportunidades laborales con participación social para la mujer y la familia, además se observa escasa Capacitación en temas de benéficos para las madres cabezas de familias teniendo en cuenta los siguientes componentes:

- Garantizar el derecho de las mujeres a una vida libre de violencias.
- Lograr la igualdad de género y autonomía de la mujer.
- Orientar a las mujeres hacia la obtención de ingresos necesarios para ser autónomas económicamente, y mejorar sus condiciones de vida.
- Garantizar la salud integral para la mujer gestante y lactante.
- Convocar y proporcionar espacios de recreación y deporte donde las mujeres se encuentren consigo mismas y mejoren su calidad de vida.
- Promover la confianza y la convivencia como condición para el buen desarrollo de los proyectos y emprendimientos que las mujeres quieran realizar.
- Fortalecer las condiciones y la posición de la mujer, para hacer las protagonistas de los cambios y transformaciones sociales que la ciudad requiere, puesta en acción de la política pública y el Plan de Acciones positivas para las mujeres urbanas y rurales del municipio.
- ser autónomas económicamente, y mejorar sus condiciones de vida.

SITUACION DE LAS MUJERES EN COLOMBIA

- Representan el 50.6 % de la población en Colombia.
- 8 de cada 10 personas que mueren por violencia de pareja SON MUJERES.

“Una Administración de Todos y para Todos”

Beté cabecera municipal calle Principal – Palacio Municipal – Cel.: 3117695362
e-mail / pág. web: – contactenos@medioatrato-choco.gov.co



REPÚBLICA DE COLOMBIA
DEPARTAMENTO DEL CHOCÓ
MUNICIPIO DEL MEDIO ATRATO
CONCEJO MUNICIPAL



- 89% de las víctimas de violencia de pareja SON MUJERES.
- 84% de las víctimas de violencia sexual SON MUJERES.
- Trabajan 10.8 horas más que los hombres (trabajo remunerado y no remunerado). Sin embargo, las MUJERES ganan en promedio 20% menos que los hombres.
- Solo el 14% del Congreso está conformado por mujeres.
- 19.5% de embarazo adolescente, de estos el 64 % no son planeados.

Según el diagnóstico institucional realizado por la presidencia de la república el Chocó se encuentra entre los departamentos que no realizaron ninguna acción de adopción de mecanismos de igualdad de género.

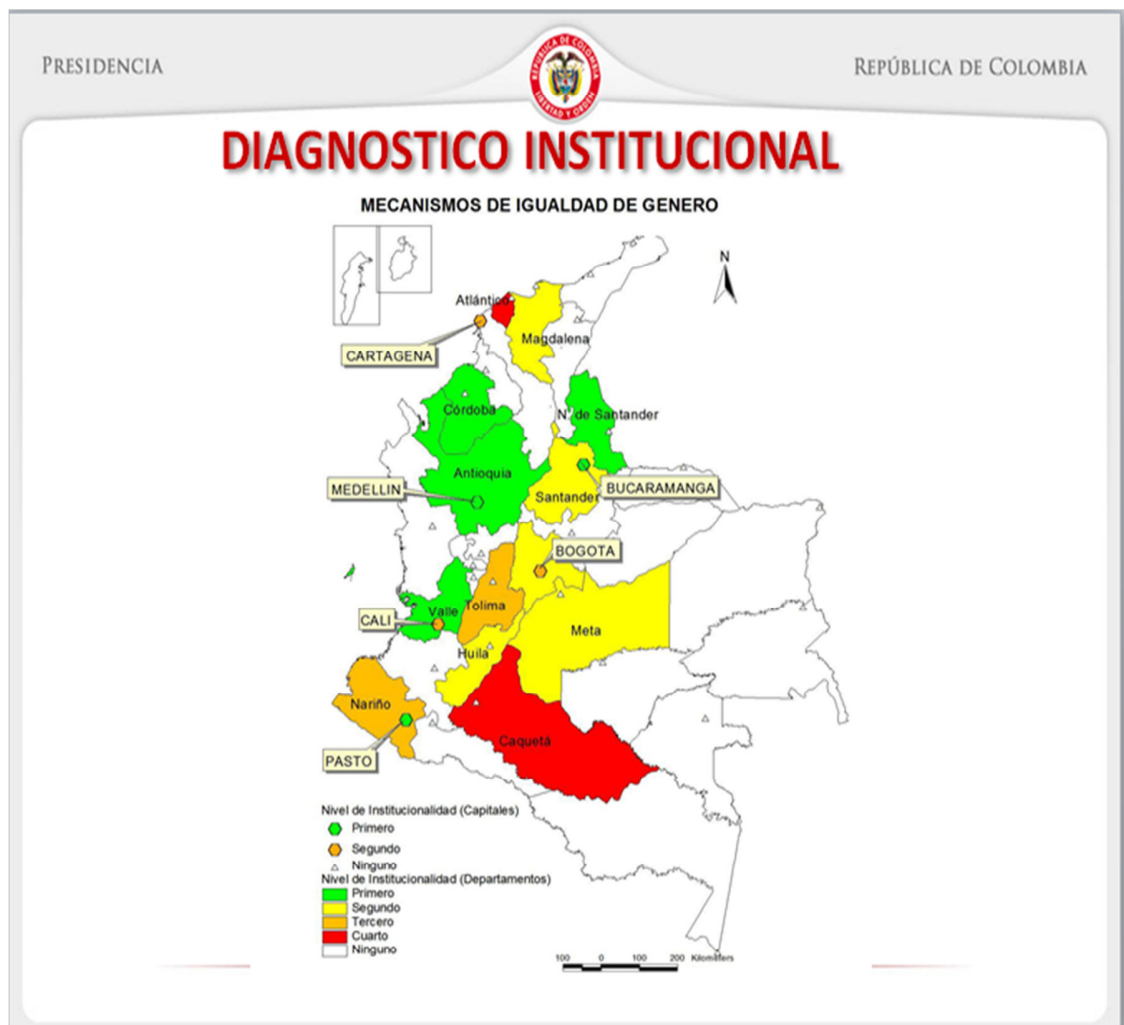

Fuente: Presidencia de la república

“Una Administración de Todos y para Todos”

Beté cabecera municipal calle Principal – Palacio Municipal – Cel.: 3117695362
e-mail / pág. web: – contactenos@medioatrato-choco.gov.co



REPÚBLICA DE COLOMBIA
DEPARTAMENTO DEL CHOCÓ
MUNICIPIO DEL MEDIO ATRATO
CONCEJO MUNICIPAL



Se cumplirá con las siguientes obligaciones territoriales



Fuente: Presidencia de la republica

“Una Administración de Todos y para Todos”

Beté cabecera municipal calle Principal – Palacio Municipal – Cel.: 3117695362
e-mail / pág. web: – contactenos@medioatrato-choco.gov.co



REPÚBLICA DE COLOMBIA
DEPARTAMENTO DEL CHOCÓ
MUNICIPIO DEL MEDIO ATRATO
CONCEJO MUNICIPAL



SECTOR	PROBLEMÁTICA ACTUAL DE LA MUJER	CAUSAS	PROPUESTAS PARA RESOLVERLAS
1 ED.	<p>*Baja escolaridad de muchas mujeres</p> <p>*Dificultad para las jóvenes de permanecer en el plantel educativo cuando salen embarazadas (estigmatizadas por compañer@s y padres de familias)</p> <p>* falta de adecuado relacionamiento entre hombres y mujeres en el hogar, la escuela y en la comunidad; pérdida de valores y bajo sentido de pertenencia por su étnia y cultura</p>	<p>*Paradigmas culturales de no estudiar a la mujeres</p> <p>*falta de ofertas ajustadas a las situaciones y tiempos de las mujeres.</p> <p>Falta de una adecuada formación tanto a docentes como a alumnos en temas de perspectiva de género, identidades y valores.</p>	<p>Implementación de programas de alfabetización y post alfabetización con horarios que puedan ajustarse a los tiempos de las mujeres de tal manera que no descuiden sus otras labores.</p> <p>*Implementar como cátedra obligatoria transversal planteada desde los P.I. la temática de identidades (de género, étnia, y cultural) con lo cual se impulse la igualdad entre géneros.</p>
2 SAL	<p>*Incremento de problemas de transmisión sexual y embarazos a temprana edad.</p> <p>* Alto índice de violencias contra las mujeres</p> <p>*Desatención en cuanto a salud en general de mujeres gestantes y lactantes urbanas y rurales; embarazo precoz, Cáncer de seno y útero.</p> <p>* Alto porcentaje de mujeres con enfermedades de diferentes tipos, en su mayoría prevenibles o curables.</p>	<p>* Afectación que produce la presencia de personas dedicadas a la minería.</p> <p>Debilidad en principios y valores personales</p> <p>* Falta de programas agresivos dirigidos las mujeres urbanas y rurales y a la familia en general.</p> <p>*Falta de un diagnóstico actualizado sobre la salud de las mujeres, discriminado por edades</p>	<p>*La Administración municipal, de la mano de la entidad rectora de la salud deben implementar y estar atento que se adelanten programas integrales y de promoción, prevención y atención en salud sexual y reproductiva y salud mental priorizando el trabajo con mujeres.</p> <p>*adelantar campañas educativas en nutrición familiar, haciendo aprovechamiento de los productos del medio y con énfasis en las mujeres gestantes y lactantes que contribuyan al mejor estar de madres e hoj@s</p> <p>*implementar programas a través de campañas de diversos tipos para prevención de la violencias, además de habilitar espacios adecuados y con personal cualificado para la orientación a los casos que se presenten, como estrategia de exigibilidad de los derechos de las mujeres.</p>

“Una Administración de Todos y para Todos”

Beté cabecera municipal calle Principal – Palacio Municipal – Cel.: 3117695362
e-mail / pág. web: – contactenos@medioatrato-choco.gov.co



REPÚBLICA DE COLOMBIA
DEPARTAMENTO DEL CHOCÓ
MUNICIPIO DEL MEDIO ATRATO
CONCEJO MUNICIPAL



<p>4 FAM.7CONV</p>	<p>* Desarticulación familiar *Violencia intrafamiliar, acoso, maltrato</p>	<p>*pérdida de valores, falta de comunicación</p>	<p>La administración municipal de la mano con los otros estamentos competentes del Estado(ICBF, COMISARIAS, DEFENSORIA, PROCURADURÍA,POLICIA Y EDUCACIÓN) deben articular propuestas y programas de convivencia, formación e integración familiar, desde sus diferentes roles, a través de campañas o charlas.</p>
<p>5 Recr Y dep</p>	<p>*No hay políticas deportivo-recreativas que incluyan a las mujeres de diferentes edades</p>	<p>* Faltas de escenarios y programas deportivos-recreativos que involucren a las mujeres acorde a sus edades y necesidades</p>	<p>*Implementar programas de recreación dirigidos a mujeres de diferentes edades. *Crear escenarios deportivos adecuados y pensando en las diferencias de género.</p>
<p>6 Trab.</p>	<p>*Escases de fuentes de trabajo e ingreso *No aprovechamiento del tiempo y recursos autóctonos.</p>	<p>*Falta de programas alternativos de generación de empleo que involucren a las mujeres. * falta de ofertas alternativas (escuela de artes) para las mujeres.</p>	<p>*Crear un fondo de apoyo a las iniciativas productivas de las mujeres urbanas y rurales. *Gestión a través del SENA u otra Institución de cursos en actividades laborales (manualidades, cultivos en huertas, preparación y empaque de dulces y mecatos regionales). *Ofrecer programas de capacitación para cualificar los oficios que desarrollan las mujeres. *Implementar programas de reforestación donde vinculen mujeres.</p>
<p>7 PART.</p>	<p>*No existen políticas públicas para las mujeres. *falta de articulación para la promoción de los derechos y necesidades de las mujeres</p>	<p>*Durante los procesos de planeación no se toman en cuenta las necesidades particulares de las mujeres</p>	<p>*Adopción e implementación de políticas públicas con equidad de género para las mujeres. *Construcción de alianzas estratégicas entre a administración, las instituciones y las organizaciones para planear y gestionar con Perspectiva de género y enfoque de derechos.</p>

“Una Administración de Todos y para Todos”

Beté cabecera municipal calle Principal – Palacio Municipal – Cel.: 3117695362
e-mail / pág. web: – contactenos@medioatrato-choco.gov.co



REPÚBLICA DE COLOMBIA
DEPARTAMENTO DEL CHOCÓ
MUNICIPIO DEL MEDIO ATRATO
CONCEJO MUNICIPAL
NIT. 818001462-1



5.6.5.4.-POBLACION EN SITUACION DE DISCAPACIDAD

OBJETIVO: Brindar una atención integral a las personas en situación de discapacidad del municipio. Para este grupo poblacional no se desarrolla al interior del municipio actividades lúdicas recreativas con dicha población, ni se les brinda ayuda con relación al nivel de su discapacidad.

DIAGNOSTICO: Las personas con discapacidad son todas aquellas que presentan alteraciones de su funcionamiento en los aspectos individual y social, como consecuencia de una deficiencia permanente de sus funciones físicas, sensoriales, psicológicas o sociales, o de estructuras corporales, y de las restricciones que enfrenta para realizar las actividades que le son vitales para su pleno desarrollo, debido a las barreras que les interpone la sociedad.

Además del análisis de la situación en las relaciones sociales, se hace necesario actuar no solo sobre las personas sino también sobre su entorno, puesto que este influye de manera sustancial en la condición de dependencia y de marginación de la población que la padece

La ley 1145 de 2007 organiza el Sistema Nacional de Discapacidad y busca impulsar la formulación e implementación de la política pública en discapacidad, en forma coordinada entre las entidades públicas del orden nacional, regional y local, las organizaciones de personas con discapacidad y la sociedad civil, con el fin de promocionar y garantizar sus derechos fundamentales, en el marco de los derechos humanos.

En el marco del Plan de desarrollo (2012-2015), el Gobierno municipal, busca el desarrollo de iniciativas en el territorio mediante la ejecución de Planes de Acción, que sirvan como instrumentos de gestión de los programas y proyectos conducentes al mejoramiento de los servicios de promoción de entornos protectores y prevención de discapacidades, rehabilitación y equiparación de oportunidades para la población con discapacidad.

Uno de los objetivos específicos de implementar una cultura de la inclusión social; de apoyar a la población en situación de discapacidad en el Municipio y de atender a las familias o personas que lleguen al Municipio de acuerdo a los parámetros contemplados en la Ley y a la disponibilidad de los recursos del Municipio.

Además brindar una atención integral a los discapacitados del municipio medio Atrato. Para este grupo poblacional no se desarrolla al interior del municipio actividades lúdicas recreativas con dicha población, ni se les brinda ayuda con relación al nivel de su discapacidad.

“Una Administración de Todos y para Todos”

Beté cabecera municipal calle Principal – Palacio Municipal – Cel.: 3117695362

e-mail / pág. web: – contactenos@medioatrato-choco.gov.co



REPÚBLICA DE COLOMBIA
DEPARTAMENTO DEL CHOCÓ
MUNICIPIO DEL MEDIO ATRATO
CONCEJO MUNICIPAL
NIT. 818001462-1



5.6.5.5.- POBLACIÓN VÍCTIMA

Con el objeto de ofrecer atención a los afectados por el conflicto armado, nos proponemos brindar soporte humanitario, trato respetuoso e imparcial que les asegure condiciones de dignidad e integridad física, sicológica y moral, además de darle estricto cumplimiento a la Ley de víctimas y sus decretos reglamentarios en el Plan de Desarrollo municipal 2012-2015.

5.6.5.6.-POBLACIÓN INDÍGENA

Las comunidades indígenas, están organizadas por ley en resguardos indígenas que es la figura mediante el cual se otorga la propiedad territorial a esta población y tienen como autoridad al gobernador, los cabildos indígenas, que es una asociación de resguardos y tienen como autoridad el cabildo mayor y las asociaciones de cabildos que tienen una junta directiva que se elige y conforma de acuerdo al sistema de derecho de propia y su reglamento interno.

En este Plan de Desarrollo se tendrá en cuenta lo siguiente:

- • Gestión cultural.
- • Protección de la integridad cultural de pueblos en riesgo o desplazados.
- • Fomento de las lenguas indígenas.
- • Comunicación intercultural.
- • Emprendimiento cultural.
- • Protección de los sitios sagrados

Igualmente se contara con las siguientes orientaciones prácticas:

- Reconocimiento de las comunidades y pueblos indígenas y su derecho a la participación.
- Reconocimiento a sus planes de vida para la planeación del desarrollo.
- Visibilizarían de los proyectos y recursos destinados a este grupo poblacional.
- Concurrencia, subsidiariedad y manejo transparente de los recursos públicos.

“Una Administración de Todos y para Todos”

Beté cabecera municipal calle Principal – Palacio Municipal – Cel.: 3117695362

e-mail / pág. web: – contactenos@medioatrato-choco.gov.co



REPÚBLICA DE COLOMBIA
DEPARTAMENTO DEL CHOCHÓ
MUNICIPIO DEL MEDIO ATRATO
CONCEJO MUNICIPAL
NIT. 818001462-1



PROBLEMAS, ACUSAS Y POSIBLES SOLUCIONES DEL SECTOR (INDIGENAS)

SECTOR	PROBLEMAS	CAUSAS	POSIBLES SOLUCIONES
INDIGENAS	Falta de Docentes	Falta de gestión e inexistencia de un diagnóstico real de la situación educativa en el Municipio	Gestionar nombramientos de docentes ante los organismos competentes.
	Inexistencia de apoyo para mantener la cobertura y reducir la deserción	Desempleo, falta de docentes, la dispersión.	Establecer subsidio para los miembros de las comunidades indígenas en el sector educativo, estimular el emprendimiento empresarial.
	Falta de Capacitación	Inexistencia de diagnóstico que incluya las necesidades de capacitación	Capacitar a miembros de las comunidades indígenas en el sector educación
	No existe un albergue para los Indígenas en la cabecera Municipal.	Falta de programación de recursos financieros	Construcción de la casa del indígena en la cabecera Municipal
	Falta de escenarios deportivos	Falta de programación de recursos financieros para este componente.	Construcción de escenarios
	Deporte	Falta de programación de recursos financieros para este componente.	Realización de las olimpiadas indígenas cada año
	No existen Servicios Públicos	Falta de programación de recursos financieros para este componente e igualmente falta de gestión ante los organismos nacionales e internacionales.	Gestionar ante los organismos Nacionales plantas eléctrica e igualmente saneamiento básico.
	No existe control al Medio Ambiente	Falta de un organismo en la Administración que los oriente en cuanto al manejo del Medio ambiente.	Gestionar los recursos económicos para la elaboración del reglamento para el manejo, uso, control y aprovechamiento de los recursos naturales, y capacitación a los miembros de la comunidad indígena en el manejo de los residuos solidos
	No existe capacitación en el sector agrícola	Falta de programación de recursos financieros para este componente.	Asistencia y capacitación técnica en el mejoramiento de la producción agrícola y pecuaria en las comunidades indígenas del medio Atrato por medio de la UMATA y el SENA,
	No existe apoyo a las comunidades indígenas en Atención y prevención	Falta de programación de recursos financieros para este componente.	Realización de censos de la población indígena, vinculación de la población indígena en el programa Colombia Humanitaria, Participación de la comunidad indígena en los comités de atención y prevención de desastres

Fuente: Talleres comunitarios

“Una Administración de Todos y para Todos”

Beté cabecera municipal calle Principal – Palacio Municipal – Cel.: 3117695362

e-mail / pág. web: – contactenos@medioatrato-choco.gov.co



REPÚBLICA DE COLOMBIA
DEPARTAMENTO DEL CHOCÓ
MUNICIPIO DEL MEDIO ATRATO
CONCEJO MUNICIPAL
NIT. 818001462-1



5.6.5.7.-POBLACIÓN NEGRA, AFRODESCENDIENTE

El municipio del Medio Atrato es étnico por naturaleza poblacional, territorial y administrativa: en términos poblacionales encontramos que el 96% es población afro descendientes y el 4% es indígena y mestiza, en términos territoriales, el 90% del territorio del municipio del Medio Atrato es territorio colectivo de las comunidades negras, Este proceso de planificación del desarrollo del municipio de Medio Atrato, tiene como eje principal el ejercicio de la consulta previa como derecho fundamental que tienen los pueblos indígenas, afro descendientes y los demás grupos étnicos, de poder decidir sobre medidas (legislativas y administrativas) o cuando se vayan a realizar proyectos, obras o actividades dentro de sus territorios, buscando de esta manera proteger su integridad cultural, social y económica y garantizar el derecho a la participación. Se fundamenta la consulta previa en el derecho que tienen los pueblos de decidir sus propias prioridades en lo que atañe al proceso de desarrollo, en la medida en que éste afecte a sus vidas, creencias, instituciones y bienestar espiritual y a las tierras que ocupan o utilizan de alguna manera, y de controlar, en la medida de lo posible, su propio desarrollo económico, social y cultural. Además, en el derecho de dichos pueblos de participar en la formulación, aplicación y evaluación de los planes y programas de desarrollo nacional, regional y local susceptibles de afectarles directamente (Artículo 7 Convenio 169 de la OIT).

El plan se considera diferencial e inclúyete por cuanto responde a las características y situaciones particulares de la población, según su localización en el territorio, situación de desplazamiento generando oportunidades y capacidades para el ejercicio del plan.

En el municipio se observa un manejo inadecuado de la información esto dificulta que no se tengan unos verdaderos registros, un diagnóstico adecuado acerca de la problemática además se presenta la perdida de la identidad cultural, de otro lado se requiere la ampliación del régimen subsidiado en salud, aseguramiento la participación de la población Afrocolombiana, y mejoramiento de la prestación del servicios de salud.

“Una Administración de Todos y para Todos”

Beté cabecera municipal calle Principal – Palacio Municipal – Cel.: 3117695362

e-mail / pág. web: – contactenos@medioatrato-choco.gov.co



REPÚBLICA DE COLOMBIA
DEPARTAMENTO DEL CHOCÓ
MUNICIPIO DEL MEDIO ATRATO
CONCEJO MUNICIPAL
NIT. 818001462-1



La población afrocolombiana e indígena que hace parte integral del municipio, requiere un enfoque diferencial en el plan de desarrollo por tener características culturales particulares y por la discriminación a la que han sido sometidos históricamente por el Estado Nacional y las políticas públicas diseñadas e implementadas, que muchas veces no responden a la realidad y visión de desarrollo que tienen las comunidades étnicas.

Este plan de desarrollo municipal responde a la exigibilidad de derechos de las comunidades afrocolombianas e indígena y parte de un marco generalizado que incluye la concepción del desarrollo que las comunidades negras e indígena que históricamente han construido en el territorio colombiano, el étnodesarrollo y planes de vida.

CONSEJOS COMUNITARIOS

Es el interés de este Plan de Desarrollo por la importancia de los consejos comunitarios en el medio Atrato que estos juegan un poder preponderante en el marco del plan de desarrollo para que se conviertan en veedores de su comunidad, administrador del territorio y el interlocutor entre el estado y la comunidad. Ya que este consejo comunitario recoge todas las expresiones organizativas de la comunidad en las decisiones que se adopten

“Una Administración de Todos y para Todos”

Beté cabecera municipal calle Principal – Palacio Municipal – Cel.: 3117695362

e-mail / pág. web: – contactenos@medioatrato-choco.gov.co



5.6.5.8.-POBLACIÓN LGTB

En el Municipio del Medio Atrato se concientizara a la población con base a la tolerancia, falta de aceptación en la sociedad y la discriminación, teniendo en cuenta los siguientes objetivos:

- Buscar el bienestar de la comunidad LGTB para mejorar su nivel y calidad de vida.
- Estudiar y analizar las necesidades, intereses e inquietudes de la comunidad LGTB y buscar las posibles soluciones.
- Establecer los procedimientos que permitan fortalecer el desarrollo, liderazgo y el bienestar de la comunidad LGTB; para mejorar el nivel cultural y social.
- Fomentar empresas de economía solidaria, impulsar y ejecutar programas que promuevan el desarrollo integral de la comunidad LGTB.
- Procurar obtener de las entidades estatales, la celebración de contratos o convenios en la construcción de obras y la prestación de servicios públicos.
- Organizar empresas productivas, comercializadoras de productos y servicios especiales.
- Organizar y ejecutar programas de salud, recreación y cultura encaminados a la comunidad LGTB.

PROBLEMAS, ACUSAS Y POSIBLES SOLUCIONES DL SECTOR

Tabla N° 36

SECTOR	PROBLEMAS	CAUSAS	POSIBLES SOLUCIONES
GRUPOS VULNERABLES	No existe programas encaminados a brindar apoyo a los Adultos Mayores del Municipio	Falta de programación de recursos financieros para este componente.	Mejorar en un 100% todos los programas que involucren a el adulto mayor,
	Apoyo a la población en situación de desplazamiento	Falta de apoyo institucional	Construcción de la casa móvil o de paso para niños, niñas y adolescentes infractores
	Inexistencia de programas y proyectos que beneficien a mujeres cabeza de familia.	Falta de programación de recursos financieros para este componente.	Generación de ingresos y trabajo para la mujer
	No existe Apoyo a personas en situación de discapacidad	Falta de programación de recursos financieros para este componente.	Apoyo en actividades productivas a personas en situación de discapacidad

Fuente Talleres comunitarios

“Una Administración de Todos y para Todos”

Beté cabecera municipal calle Principal – Palacio Municipal – Cel.: 3117695362

e-mail / pág. web: – contactenos@medioatrato-choco.gov.co



REPÚBLICA DE COLOMBIA
DEPARTAMENTO DEL CHOCÓ
MUNICIPIO DEL MEDIO ATRATO
CONCEJO MUNICIPAL
NIT. 818001462-1



5.7.-DIMENSIÓN DESARROLLO INSTITUCIONAL



Objetivo: Lograr el saneamiento fiscal, administrativo y financiero del municipio.

“Una Administración de Todos y para Todos”

Beté cabecera municipal calle Principal – Palacio Municipal – Cel.: 3117695362

e-mail / pág. web: – contactenos@medioatrato-choco.gov.co



REPÚBLICA DE COLOMBIA
DEPARTAMENTO DEL CHOCÓ
MUNICIPIO DEL MEDIO ATRATO
CONCEJO MUNICIPAL
NIT. 818001462-1



5.7.1.- SECTOR FORTALECIMIENTO INSTITUCIONAL

Objetivo: Fortalecer los procesos administrativos, fiscales y financieros del municipio.

5.7.1.1.- DIAGNOSTICO INSTITUCIONAL

El Municipio de Medio Atrato está clasificado en 6ta categoría de conformidad con lo establecido en la ley 617 del 2000, este ente territorial actualmente no cuenta con un sistema de información que garantice en tiempo cortos el conocimiento y aplicación de su manejo al no garantizar información veraz oportuna y confiable.

Además la estructura administrativa no responde a los requerimientos mínimos razón por la cual se requiere de una reestructuración administrativa acorde con las necesidades reales del municipio.

El Municipio, por su corta vida Institucional se encuentra en proceso de conformación, en esta fase ha recibido los efectos de la Ley 617 de 2000 o de ajuste fiscal, que da prelación a la planificación en la toma de decisión y asignación de recursos en forma eficiente, equitativa y justa con respecto a la población de cada Corregimiento y Vereda.

En este sentido se puede afirmar que lo que se ha hecho no es más que la orientación y la asignación del gasto público respondiendo a programas del Plan de Desarrollo en corto y mediano plazo, con base en los lineamientos de política en él establecido.

La organización Municipal presenta un muy bajo desarrollo institucional en las dependencias. No habiéndose logrado un desarrollo autónomo de las unidades de gestión para el manejo de diversos servicios sociales y públicos y menos aún instrumentos como la contratación de servicios con el sector privado o los subsidios a la demanda de la población más pobre y vulnerable.

5.7.1.2.- VIABILIDAD INSTITUCIONAL

De conformidad con la actual estructura del municipio este no estaría en condiciones de atender las múltiples necesidades del mismo, por el tamaño de su estructura hasta el punto de que muchos funcionarios les corresponde desarrollar diferentes funciones, además se observa una debilidad por la fragilidad del banco de proyectos, ausencia de una estratificación socioeconómica adecuada, el EOT, se encuentra desactualizado, se presentan problemas de conectividad, al no existir internet, inconvenientes en los sistemas de información, desactualización del siben y el predial

“Una Administración de Todos y para Todos”

Beté cabecera municipal calle Principal – Palacio Municipal – Cel.: 3117695362

e-mail / pág. web: – contactenos@medioatrato-choco.gov.co



REPÚBLICA DE COLOMBIA
DEPARTAMENTO DEL CHOCÓ
MUNICIPIO DEL MEDIO ATRATO
CONCEJO MUNICIPAL
NIT. 818001462-1



PROBLEMAS, ACUSAS Y POSIBLES SOLUCIONES Del SECTOR

Tabla N° 38

SECTOR	PROBLEMAS	CAUSAS	POSIBLES SOLUCIONES
DESARROLLO INSTITUCIONAL	Falta de fuentes de empleo en la comunidad	Inexistencia de fuentes y empleo en el Municipio (fábricas y otros)	Buscar mecanismos con compañía con la empresa privada para la creación de nuevas fuentes de empleo
	Falta de dotaciones en cada una de las dependencias de la alcaldía	Falta de gestión institucional	Fortalecer la institucionalidad con la dotación de equipos a todas las dependencias que posee el municipio para lograr un mejor desempeño
	No existen apoyos de organismos internacionales	Falta de gestión institucional	Buscar alianzas con los organismos internacionales para fortalecer la institucionalidad
	Inseguridad en el Municipio	Escases de fuerza pública en el Municipio.	Fortalecimiento de la seguridad con acompañamientos de la fuerza pública y armada (Policía Nacional y Ejército)
	No existe casa de Juventudes	Falta de recursos y de gestión	Construcción de la casa de la juventud para los adolescentes sientan la presencia del estado, la construcción de albergues para los desplazados o las víctimas de los desastres naturales (ola invernal), la construcción de la casa del anciano para la protección del adulto mayor
	No existen casas para albergar a los desplazados	Falta de recursos y de gestión	Construcción de un casa para el albergue de la población desplazada por la violencia.
	Equipos de transportes	Falta de Gestión institucional ante organismos nacionales.	La adquisición de vehículos ya sea comprados o por medio de la DIAN, para la movilización de los funcionarios públicos
	No existe capacitación a los funcionarios de la Administración.	Falta de voluntad institucional	Capacitación a todos los funcionarios de las entidades públicas y privadas que tengan asiento en el municipio
	Inexistencia de Jornadas de cedulación y de registros civil	Falta de programación de recursos financieros para este componente.	Realizar diferentes jornadas como son cedulación, registro civil, etc
Minería ilegal	Falta de una política que beneficie a los pequeños mineros.	Buscar mecanismos con el estado para la legalización del pequeño minero ya esta es la principal fuente de empleo que existe en nuestro municipio	

Fuente Talleres comunitarios

“Una Administración de Todos y para Todos”

Beté cabecera municipal calle Principal – Palacio Municipal – Cel.: 3117695362

e-mail / pág. web: – contactenos@medioatrato-choco.gov.co



REPÚBLICA DE COLOMBIA
DEPARTAMENTO DEL CHOCÓ
MUNICIPIO DEL MEDIO ATRATO
CONCEJO MUNICIPAL
NIT. 818001462-1



MUNICIPIO DEL MEDIO ATRATO		
DEBILIDADES	Educación	<ul style="list-style-type: none"> • Sistema educativo de baja cobertura y calidad. • Altas tasas de analfabetismo. • Insuficientes números de educadores. • Falta de dotación didáctica y mobiliaria. • Carencia de bibliotecas y laboratorios. • Carencia de restaurante escolares • Insuficiente estructura física y sanitaria.
	Salud	<ul style="list-style-type: none"> • Centro de salud en regular estado y con escasa dotación de muebles y equipos tecnológicos. • Falta de personal capacitado en salud. • Falta de insumos y medicamentos.
	Otros	<ul style="list-style-type: none"> • Sin escenarios deportivos. • Poca promoción de expresiones culturales tradicionales. • Viviendas con carencia de servicios sanitarios. • Deficiente comunicación y relación regional por falta de medios aislados. • Poca presencia institucional. • Baja cobertura del sistema de acueducto. • Inexistente sistema de disposición de excretas. • Nulo esfuerzo fiscal y administrativo. • Escasa participación comunitaria en la gestión municipal.
OPORTUNIDADES	Varios	<ul style="list-style-type: none"> • Mejoramiento de la infraestructura y medios de transporte. • Capacitación en producción agrícola. • Manejo de racional de los recursos. • Comercialización de productos agrícolas de la región. • Aprovechamiento de minerales no explorados en el municipio, como la sal, carbón, petróleo. • Proyectos de navegación del Rio Atrato. • En proceso de implantación del nuevo SISBEN.
FORTALEZA	Varios	<ul style="list-style-type: none"> • Alto porcentaje de tierras cultivables. • Ubicación en la ribera del Rio Atrato. • Potencial ecoturístico. • Asignación de recursos adicionales del Sistema General de Participación.
AMENAZAS	Varios	<ul style="list-style-type: none"> • Probabilidad de presencia de grupos al margen de la ley. • Migración rural. • Fenómenos de desplazamiento. • Enfermedades Endémicas.

“Una Administración de Todos y para Todos”

Beté cabecera municipal calle Principal – Palacio Municipal – Cel.: 3117695362

e-mail / pág. web: – contactenos@medioatrato-choco.gov.co



REPÚBLICA DE COLOMBIA
 DEPARTAMENTO DEL CHOCÓ
MUNICIPIO DEL MEDIO ATRATO
CONCEJO MUNICIPAL
 NIT. 818001462-1



ORGANIGRAMA MUNICIPIO MEDIO ATRATO - 2012

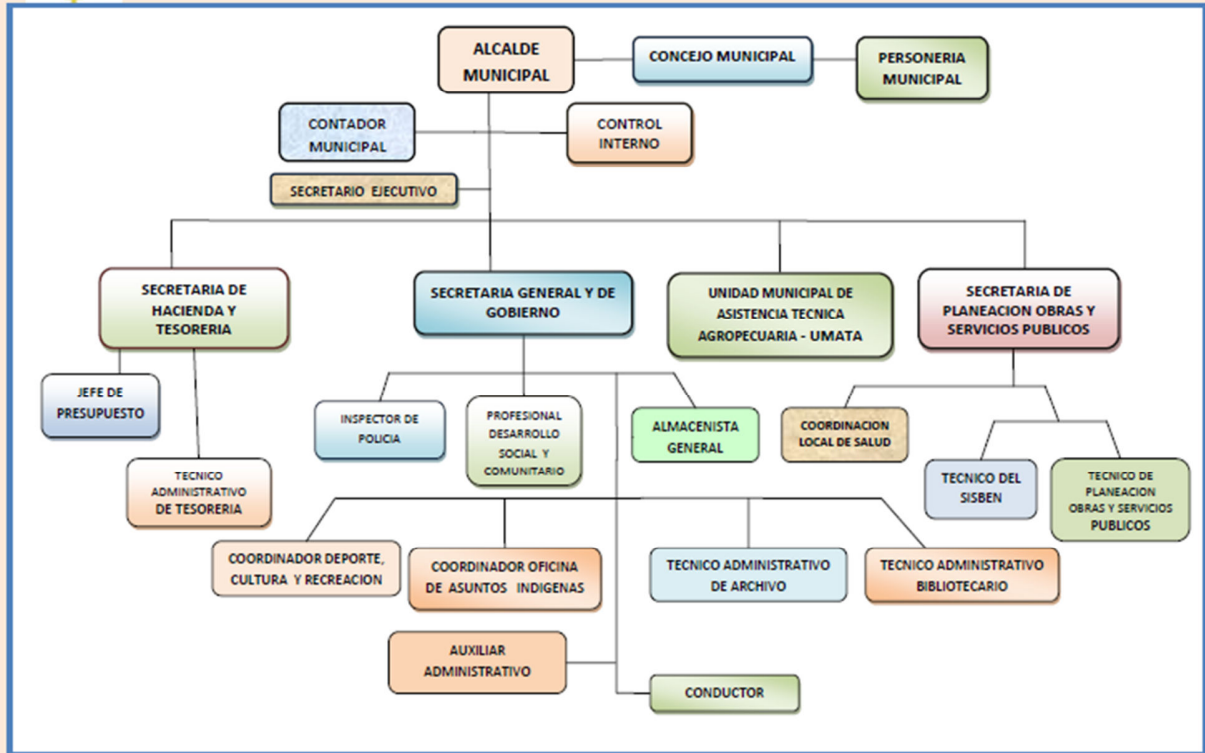

Una administración de todos y para todos

“Una Administración de Todos y para Todos”

Beté cabecera municipal calle Principal – Palacio Municipal – Cel.: 3117695362
 e-mail / pág. web: – contactenos@medioatrato-choco.gov.co



COLOMBIA
EL CHOCÓ
MEDIO ATRATO
MUNICIPAL
62-1

TERCERA PARTE

MATRIZES ESTRATEGICAS POR DIMENSIONES Y SECTORES

6.- ARTÍCULO SEXTO: PARTE ESTREGICA

“Una Administración de Todos y para Todos”

Beté cabecera municipal calle Principal – Palacio Municipal – Cel.: 3117695362

e-mail / pág. web: – contactenos@medioatrato-choco.gov.co



COLOMBIA
 EL CHOCÓ
 MEDIO ATRATO
 MUNICIPAL
 62-1

6.1.1.- SECTOR EDUCACIÓN

DIMENSIÓN DESARROLLO SOCIAL	
OBJETIVO DIMENSIÓN	Implementar una política pública que garantice sostenibilidad y crecimiento de coberturas en los diferentes sectores, garantizando así un mejor bienestar y calidad de vida a los habitantes del municipio del Medio Atrato.
SECTOR	EDUCACION
OBJETIVO DEL SECTOR	Implementar una política pública que garantice sostenibilidad y crecimiento de coberturas en los diferentes sectores, garantizando así un mejor bienestar y calidad de vida a los habitantes del municipio del Medio Atrato.

PROGRAMAS	OBJETIVO PROGRAMA	Línea de Base	Meta de resultado	PROYECTOS	Código del Proyecto	Metas de Resultados	Indicador Resultados	Metas de Producto	Indicador de Producto	Población objetivo	TOTAL 2012 - 2015	Fuente de Financiación y/ responsable.
MEJOR COBERTURA EDUCATIVA PARA L@S MEDIOTRATENOS	Aumentar la cobertura bruta en educación básica (prescolar, básica primaria, básica)	20%	50%	Reparación y construcción de Centros e Instituciones educativas	001	Aumentar la Tasa de cobertura en educación básica (prescolar, básica primaria, básica secundaria) durante el cuatrienio	% de cobertura ampliada	Reparar, construir y dotar 15 centros e instituciones Educativas	#15 Instituciones educativas, y Centros Educativos dotados con Implementos educativos	Infancia adolescencia y juventud afro e indígena	1.097.238.707	ALCALDIA ,(SED - CHOCO), SGP

“Una Administración de Todos y para Todos”

Beté cabecera municipal calle Principal – Palacio Municipal – Cel.: 3117695362

e-mail / pág. web: – contactenos@medioatrato-choco.gov.co



COLOMBIA
 EL CHOCÓ
 MEDIOATRATO
 MUNICIPAL
 62-1

	secundaria) durante el cuatrienio	30%	50%	Dotación de mobiliarios a las Instituciones Educativas	002	Aumentar la Tasa de cobertura en educación básica (prescolar, básica primaria, básica secundaria) durante el cuatrienio.	% de cobertura ampliada	Dotar a los 15 centros Educativos con pupitres, tableros y otros	15 centros Educativos dotados	Infancia adolescencia y juventud afro e indígena	753.052.860	ALCALDIA ,(SED - CHOCO), SGP
		25%	50%	Dotación de Restaurantes escolares	003	Aumentar la Tasa de cobertura en educación básica (prescolar, básica primaria, básica secundaria) durante el cuatrienio.	% de cobertura ampliada	Dotar 7 Restaurantes Escolares	7 Restaurantes Escolares dotados	Infancia adolescencia y juventud afro e indígena	83.672.540	ALCALDIA ,(SED - CHOCO), SGP, SGR.
MEJOR CALIDAD EDUCATIVA PARA L@S MEDIOTRATEÑOS	Mejorar la Calidad Educativa en el municipio.	Inferior	Media	Realización de capacitación a docentes y directivos docentes, de igual forma dotación de materiales didácticos de lecto - escritura	004	Aumentar la calidad del nivel educativo de la población.	% del promedio de los resultados de las pruebas ICFES, Saber	Capacitar a alumnos del grado noveno y undécimo	100% de alumnos del grado noveno y undécimo Capacitados	Adolescencia y juventud afro e indígena	92.039.794	ALCALDIA ,(SED - CHOCO), SGP, SGR.
		Inferior	Media	Capacitación a Estudiantes y a padres de familia en temas de fortalecimiento educativo.	005	Aumentar la calidad del nivel educativo de la población.	% del promedio de los resultados de las pruebas ICFES, Saber	Realizar capacitaciones a padres de familia y estudiantes en temas de fortalecimiento educativo.	4 capacitaciones a padres de familia y estudiantes en temas de fortalecimiento educativo realizadas.	Adolescencia y juventud afro e indígena	418.362.700	ALCALDIA ,(SED - CHOCO), SGP, SGR.

“Una Administración de Todos y para Todos”

Beté cabecera municipal calle Principal – Palacio Municipal – Cel.: 3117695362

e-mail / pág. web: – contactenos@medioatrato-choco.gov.co



		0	100	Gratuidad Educativa	006	Aumentar la calidad del nivel educativo de la población.	# de pobladores con acceso a la educación superior.	Garantizar los procesos de gestión de los rectores de las distintas instituciones educativas del municipio	100 de instituciones educativas	Adolescencia y juventud afro e indígena	478.113.261	ALCALDIA ,(SED - CHOCO), SGP, SGR.
DESERCION	Disminuir el porcentaje de la deserción escolar en el municipio.	13%	10%	Dotación a estudiantes de útiles, uniformes, transporte y otros	007	Disminuir el porcentaje de la deserción escolar en el municipio.	Dotar a estudiantes con dotación de útiles, uniformes, alimentación, transportes y otros.	Apoyar a 500 estudiantes con dotación de útiles, uniformes, transportes y otros.	500 estudiantes beneficiados con dotación de útiles, uniformes, transportes y otros.	Adolescencia y juventud afro e indígena	41.836.270	ALCALDIA ,(SED - CHOCO), SGP, SGR.
TODOS CONTRA EL ANALFABETISMO	Reducir la tasa de Analfabetismo de personas de 12 a 24 años.	11%	8%	Desarrollo de campañas de analfabetismo	008	Reducir la tasa de Analfabetismo de personas de 12 a 24 años.	Realizar campañas de alfabetización.	Realizar 4 campañas de aalfabetización4 campañas de alfabetización realizadas.	Adolescencia y juventud afro e indígena	29.285.389	ALCALDIA ,(SED - CHOCO), SGP, SGR.	
EDUCACION COMPETITIVA PARA TODOS.	Aumentar el número de instituciones educativa con programas de desarrollo de competencias (ingles).	0	50%	Convenio con la universidad tecnológica del Choco para la capacitación a estudiantes en ingles	009	Porcentaje de estudiantes de grado 11 con dominio de inglés a nivel B1 (pre intermedio)	suscribir convenio con la universidad tecnológica del Choco para la capacitación a estudiantes en ingles	Capacitar a al 20% de los Estudiantes en el área de ingles.	120 alumnos capacitar en el área de Ingles.	Adolescencia y juventud afro e indígena	23.009.949	ALCALDIA ,(SED - CHOCO), SGP, SGR.
		0	50%	Incremento de los profesores de Idioma en la I.E	010	Porcentaje de estudiantes de grado 11 con dominio de inglés a nivel B1 (pre intermedio)	Gestionar el nombramiento de profesores del área de idiomas.	Gestionar el nombramiento de 6 docentes del área de idiomas.	6 docentes en el área de idiomas nombrados.	Adolescencia y juventud afro e indígena	20.918.135	ALCALDIA ,(SED - CHOCO), SGP, SGR.

3.037.529.604

“Una Administración de Todos y para Todos”

Beté cabecera municipal calle Principal – Palacio Municipal – Cel.: 3117695362

e-mail / pág. web: – contactenos@medioatrato-choco.gov.co



COLOMBIA
 EL CHOCÓ
 MEDIO ATRATO
 MUNICIPIO
 62-1

6.1.2.- SECTOR SALUD.

DIMENSIÓN DESARROLLO SOCIAL	
OBJETIVO DIMENSIÓN	Implementar una política pública que garantice sostenibilidad y crecimiento de coberturas en los diferentes sectores, garantizando así un mejor bienestar y calidad de vida a los habitantes del municipio del Medio Atrato.
SECTOR	SALUD
OBJETIVO DEL SECTOR	Garantizar la prestación del servicio de salud a los habitantes del Municipio de acuerdo con las competencias asignadas en la constitución Nacional y la Ley.

PROGRAMAS	OBJETIVO PROGRAMA	Línea de Base	Meta de resultado	PROYECTOS	Código del Proyecto	Metas de Resultados	Indicador Resultados	Metas de Producto	Indicador de Producto	Población objetivo	TOTAL 2012 - 2015	Fuente de Financiación y/ responsable.
UNIVERSALIZACIÓN DEL ASEGURAMIENTO.	Aumentar el porcentaje de población asegurada al SGSSS	7291	11291	Aseguramiento al régimen subsidiado	012	Porcentaje de población asegurada al SGSSS	Aumentar la cobertura de nuevos afiliados al régimen subsidiado de salud	Garantizar 4.000 nuevos afiliados al régimen subsidiado de salud	4.000 nuevos afiliados al régimen subsidiado de salud	Población Afro , indígena y mestiza	13.524.505.201	SGP, FOSYGA, DEPTO Y ALCALDÍA

“Una Administración de Todos y para Todos”

Beté cabecera municipal calle Principal – Palacio Municipal – Cel.: 3117695362

e-mail / pág. web: – contactenos@medioatrato-choco.gov.co



COLOMBIA
 DEPARTAMENTO DEL CHOCÓ
 MUNICIPIO DE MEDIO ATRATO
 ALCALDÍA MUNICIPAL
 2022-1

POLITICAS PUBLICAS	Formular Políticas Publicas intersectoriales de que permitan impactar los determinantes sociales de la salud.	0	1	Formulación del Plan de Salud Territorial del Municipio.	013	% de Formulación del Plan de Políticas públicas intersectorialmente con enfoque de determinantes sociales de la salud	% de Formulación del Plan de Políticas públicas intersectorialmente con enfoque de determinantes sociales de la salud	Formular el Plan Territorial del municipio	Formulado el Plan Territorial del Municipio.	Población Afro , indígena y mestiza	50.203.524	SGP, FOSYGA, DEPTO Y ALCALDÍA
		0	4	Campañas de prevención en Salud oral, enfermedades transmisibles y zoonosis.	014	Promocionar la salud y prevención de las enfermedades,	% de Promoción a la salud y prevención de las enfermedades.	Realizar campañas de prevención en Salud oral, enfermedades transmisibles y zoonosis.	4 campañas de prevención en Salud oral, enfermedades transmisibles y zoonosis realizadas.	Población Afro , indígena y mestiza	46.019.897	SGP, FOSYGA, DEPTO Y ALCALDÍA
		0	1	Formulación del Plan Decenal de Salud Publica del Municipio.	015	Garantizar la prestación del servicio de salud con calidad	% de Formulación del Plan Decenal de Salud	formular el Plan Decenal de Salud Pública	1 Plan Decenal de Salud Publica formulado.	Población Afro , indígena y mestiza	54.387.151	SGP, FOSYGA, DEPTO Y ALCALDÍA
		0	1	Gestión de una ambulancia acuática	016	Garantizar la prestación del servicio de salud con calidad	% Gestión de la ambulancia acuática	Gestionar una (1), ambulancia acuática.	Una (1) Ambulancia acuática gestionada	Población Afro , indígena y mestiza	146.426.945	SGP, FOSYGA, DEPTO Y ALCALDÍA

“Una Administración de Todos y para Todos”

Beté cabecera municipal calle Principal – Palacio Municipal – Cel.: 3117695362

e-mail / pág. web: – contactenos@medioatrato-choco.gov.co



COLOMBIA
 DEPARTAMENTO DEL CHOCÓ
 MUNICIPIO MEDIO ATRATO
 62-1

		0	50%	Objetivos de Desarrollo del Milenio <ul style="list-style-type: none"> • Reducción de la desnutrición infantil. • Reducir la mortalidad infantil y en la niñez. • Reducir la tasa de mortalidad materna. • Lograr el acceso universal a la salud sexual y reproductiva. • Reducir el VIH/SIDA, la malaria y otras enfermedades. 	017	Alcanzar las metas de los objetivos de desarrollo del milenio	% de alcance de las metas de desarrollo del milenio	Alcanzar las metas de los objetivos de desarrollo del milenio	5 metas de los objetivos de desarrollo del milenio alcanzadas.	Población Afro , indígena y mestiza	335.943.345	SGP, FOSYGA, DEPTO Y ALCALDÍA
		0	60%	Realización de brigadas de salud en todo el municipio	018	Disminuir las enfermedades tropicales que afectan la región	% de enfermedades tropicales que afectan la región disminuida	Realizar brigadas de salud en todo el municipio	14 brigadas de salud realizadas	Población Afro , indígena y mestiza	83.672.540	SGP, FOSYGA, DEPTO Y ALCALDÍA
		0	5	Salud mental y lesiones violentas evitables del Medio Atrato.	019	Mejorar la Calidad de Vida de los habitantes del municipio.	% de programas Implementados de prevención en salud como el alcoholismo, el tabaquismo, el uso de drogas indebidas.	Implementar programas de prevención en salud como el alcoholismo, el tabaquismo, el uso de drogas indebidas.	5 programas de prevención en salud mental y lesiones violentas evitables. 2. Navidad saludable	Población Afro , indígena y mestiza	334.690.160	SGP, FOSYGA, DEPTO Y ALCALDÍA
VACUNACION	Aumentar el porcentaje de niños menores o iguales a un año vacunados con los biológicos trazadores durante el cuatrienio	0	14	Realización de brigadas de vacunación en los corregimientos del Municipio.	020	Disminuir las enfermedades inmuno prevenibles que afectan la región	% de enfermedades inmuno prevenibles que afectan la región disminuida	Realizar brigadas de vacunación	14 brigadas de vacunación realizadas	Población Afro , indígena y mestiza	234.283.112	SGP, FOSYGA, DEPTO Y ALCALDÍA

14.810.131.875

“Una Administración de Todos y para Todos”

Beté cabecera municipal calle Principal – Palacio Municipal – Cel.: 3117695362

e-mail / pág. web: – contactenos@medioatrato-choco.gov.co



6.1.3.- SECTOR AGUA POTABLE Y SANEAMIENTO BÁSICO

DIMENSIÓN DESARROLLO SOCIAL	
OBJETIVO DIMENSIÓN	Implementar una política pública que garantice sostenibilidad y crecimiento de coberturas en los diferentes sectores, garantizando así un mejor bienestar y calidad de vida a los habitantes del municipio del Medio Atrato.
SECTOR	AGUA POTABLE Y SANEAMIENTO BASICO
OBJETIVO DEL SECTOR	Garantizar la conexión de acueducto y alcantarillado a las viviendas ubicadas en el Municipio con la prestación del servicio en optimas condiciones con calidad y continuidad.

“Una Administración de Todos y para Todos”

Beté cabecera municipal calle Principal – Palacio Municipal – Cel.: 3117695362

e-mail / pág. web: – contactenos@medioatrato-choco.gov.co



PROGRAMAS	OBJETIVO PROGRAMA	Línea de Base	Meta de resultado	PROYECTOS	Código del Proyecto	Metas de Resultados	Indicador Resultados	Metas de Producto	Indicador de Producto	Población objetivo	TOTAL 2012 - 2015	Fuente de Financiación y/ responsable.
AGUA POTABLE Y SANEAMIENTO BASICO PARA TODOS	Disminuir la población sin servicio de acueducto urbano	79	90	Reconstrucción y ampliación del sistema de acueducto y alcantarillado de la cabecera municipal.	021	Mejorar la calidad de los servicios públicos en el Municipio	% de optimización del acueducto y alcantarillado de la cabecera municipal-	Optimizar el Servicio de Acueducto y Alcantarillado de la Cabecera Municipal.	Un Acueducto y Alcantarillado en la Cabecera Municipal optimizado.	Población Afro indígena y mestizos	837.542.797	Administración Municipal, Plan Departamental de aguas, Ministerio del MAVDT y Regalías.
	Disminuir la población sin servicio de acueducto rural	60	70	Construcción de Acueducto y alcantarillado en los corregimientos del municipio.	022	Mejorar los servicios públicos en el Municipio	% de los servicios públicos en el Municipio Mejorados	Construir de Acueductos y alcantarillado en los corregimientos del municipio.	5 Acueductos y alcantarillados construidos.	Población Afro indígena y mestizos	1.482.727.901	Administración Municipal, Plan Departamental de aguas, Ministerio del MAVDT y Regalías.
	Disminuir la población sin servicio de Alcantarillado	0	40	Formulación del Plan Maestro de Acueducto y alcantarillado	023	Mejorar la calidad de los servicios públicos en el Municipio	% de la calidad de los servicios públicos en el Municipio mejorados	Formular el Plan Maestro de Acueducto y Alcantarillado	Un Plan Maestro de Acueducto y Alcantarillado formulado	Población Afro indígena y mestizos	275.391.142	Administración Municipal, Plan Departamental de aguas, Ministerio del MAVDT y Regalías.
	Disminuir la población sin servicio de Agua en el municipio	60	40	Adquisición de tanques plásticos.	024	Mejorar la calidad de los servicios públicos en el Municipio	% de la calidad de los servicios públicos en el Municipio mejorados	Adquirir tanques plásticos para el abasto de agua.	Adquirir 600 tanques plásticos para el abasto de agua.	Población Afro indígena y mestizos	275.391.142	Administración Municipal, Plan Departamental de aguas, Ministerio del MAVDT y Regalías.
COBERTURA DE ASEO	Disminuir la población sin servicio de aseo urbano	0	45	Construcción, reparación, dotación y mantenimiento de alcantarillado, Pozos Sépticos y/o Baterías y tasas Sanitarias	025	Mejorar la calidad de los servicios públicos en el Municipio	% de la calidad de los servicios públicos en el Municipio mejorados	Construir, reparar, dotar y mantener alcantarillado, Pozos Sépticos y/o Baterías Sanitarias	Construcción de 2 alcantarillados, 5 pozos anaeróbicos, 25 baterías sanitarias y mejoramiento de 15 unidades sanitarias.	Población Afro indígena y mestizos	478.508.831	Administración Municipal, Plan Departamental de aguas, Ministerio del MAVDT y Regalías.

“Una Administración de Todos y para Todos”

Beté cabecera municipal calle Principal – Palacio Municipal – Cel.: 3117695362

e-mail / pág. web: – contactenos@medioatrato-choco.gov.co



COLOMBIA
 EL CHOCÓ
 MEDIO ATRATO
 MUNICIPIO
 2022-1

		0	1	Adquisición de vehículos y/o equipos para la Recolección, Transporte y Disposición final de los Residuos Sólidos	026	Mejorar la calidad de los servicios públicos en el Municipio	% de la calidad de los servicios públicos en el Municipio mejorados	Adquirir equipos para la Recolección, Transporte y Disposición final de los Residuos Sólidos	Adquisición de 2 vehículos y/o equipos para la Recolección, Transporte y Disposición final de los Residuos Sólidos	Población Afro indígena y mestizos	1.347.670.326	Administración Municipal, Plan Departamental de aguas, Ministerio del MAVDT y Regalías.
		0	1	Programa de Recolección Manual, Manejo y Eliminación de Desechos (PRMED)	027	Mejorar la calidad de los servicios públicos en el Municipio	% de la calidad de los servicios públicos en el Municipio mejorados	Implementar el Programa de Recolección Manual, Manejo y Eliminación de Desechos (PRMED)	Implementado el Programa de Recolección Manual, Manejo y Eliminación de Desechos (PRMED)	Población Afro indígena y mestizos	478.508.831	Administración Municipal, Plan Departamental de aguas, Ministerio del MAVDT y Regalías.
GESTIÓN AMBIENTAL EN LA PRESTACIÓN DE LOS SERVICIOS DE AGUA Y SANEAMIENTO	Garantizar la protección del Medio ambiente	1	1	Ampliación del relleno sanitario del Municipio	028	Mejorar la calidad de los servicios públicos en el Municipio	% de los servicios públicos en el Municipio Mejorados	Ampliar el Relleno Sanitario del Municipio	un (1) Relleno Sanitario Municipal ampliado	Población Afro indígena y mestizos	478.508.831	Administración Municipal, Plan Departamental de aguas, Ministerio del MAVDT y Regalías.
	Aumentar la cantidad de aguas residuales tratadas	1	1	Actualización de PEGIRS y Plan de saneamiento Básico (PSMB)	029	Mejorar la calidad de los servicios públicos en el Municipio	% de los servicios públicos en el Municipio Mejorados	Actualizar el PEGIRS y PSMB	Un (1) PEGIRS y PSMB, actualizado.	Población Afro indígena y mestizos	54.387.151	Administración Municipal, Plan Departamental de aguas, Ministerio del MAVDT y Regalías.
CALIDAD DE AGUA	Aumentar la calidad del agua para consumo humano	1	1	Potabilización de Agua en la Zona Rural y Urbana	030	Mejorar la calidad de los servicios públicos en el Municipio	% de los servicios públicos en el Municipio Mejorados	Potabilizar el Agua Zona Urbana	Suministrar Agua Potable al 100% de la población Rural y urbana del Municipio.	Población Afro indígena y mestizos	334.690.164	Administración Municipal, Plan Departamental de aguas, Ministerio del MAVDT y Regalías.

6.043.327.117

“Una Administración de Todos y para Todos”

Beté cabecera municipal calle Principal – Palacio Municipal – Cel.: 3117695362

e-mail / pág. web: – contactenos@medioatrato-choco.gov.co



COLOMBIA
 EL CHOCÓ
 MEDIO ATRATO
 MUNICIPAL
 62-1

6.1.4.- SECTOR CULTURA

DIMENSIÓN DESARROLLO SOCIAL	
OBJETIVO DIMENSIÓN	Implementar una política pública que garantice sostenibilidad y crecimiento de coberturas en los diferentes sectores, garantizando así un mejor bienestar y calidad de vida a los habitantes del municipio del Medio Atrato.
SECTOR	CULTURA
OBJETIVO DEL SECTOR	Fomentar el apoyo y fortalecimiento de los procesos de información e investigación, comunicación y formación de expresiones multiculturales propias de los habitantes del Municipio.

PROGRAMAS	OBJETIVO PROGRAMA	Línea de Base	Meta de resultado	PROYECTOS	Código del Proyecto	Metas de Resultados	Indicador Resultados	Metas de Producto	Indicador de Producto	Población objetivo	TOTAL 2012 - 2015	Fuente de Financiación y/ responsable.
-----------	-------------------	---------------	-------------------	-----------	---------------------	---------------------	----------------------	-------------------	-----------------------	--------------------	-------------------	--

“Una Administración de Todos y para Todos”

Beté cabecera municipal calle Principal – Palacio Municipal – Cel.: 3117695362

e-mail / pág. web: – contactenos@medioatrato-choco.gov.co



COLOMBIA
 DEPARTAMENTO DEL CHOCÓ
 MUNICIPIO DE MEDIO ATRATO
 OFICINA MUNICIPAL
 62-1

<p>IMPULSO A LA LECTURA Y ESCRITURA</p>	<p>Impulsar la lectura y la escritura y facilitar la circulación y acceso a la información y el conocimiento. Personas que utilizan las bibliotecas públicas de la comunidad escolar y la ciudadanía.</p>	<p>0</p>	<p>4</p>	<p>Dotación con equipos muebles y enseres a las Bibliotecas del municipio</p>	<p>031</p>	<p>Impulsar la lectura y la escritura y facilitar la circulación y acceso a la información y el conocimiento</p>	<p>% de Dotaciones con equipos muebles y enseres a las Bibliotecas de las I.E y C.E realizadas .</p>	<p>Dotar con equipos muebles y enseres a las Bibliotecas de las I.E y C.E .</p>	<p>4 dotaciones con equipos muebles y enseres a las Bibliotecas de las I.E y C.E realizados.</p>	<p>Población Afro, Indígena y mestizos</p>	<p>95.386.696</p>	<p>ALCALDIA , GOBERNACIÓN DEL CHOCÓ, MINISTERIO DE CULTURA, FUNDACIÓN BAT, PRANA, ONG'S,</p>
<p>CONTRIBUCIÓN AL DESARROLLO INTEGRAL DE LOS NIÑOS DE 0 A 6 AÑOS</p>	<p>fortalecer las practicas artísticas, culturales y creativas de la población.</p>	<p>0</p>	<p>2</p>	<p>Encuentro de exposiciones y expresiones artísticas y culturales de integración infantil con niños(as) de 0 – 6 años</p>	<p>032</p>	<p>fortalecer las practicas artísticas, culturales y creativas de la población.</p>	<p>Porcentaje de niños y niñas menores de 6 años beneficiados de programas que promuevan los derechos culturales.</p>	<p>Realizar Encuentro de exposiciones y expresiones artísticas y culturales de integración infantil con niños(as) de 0 – 6 años.</p>	<p>1. Festival de Lúdica, juegos y rondas autóctonas recuperación tejido social para niños vulnerables. 2. Atención artístico/cultural para niños con discapacidades especiales.</p>	<p>Población Afro, Indígena y mestizos</p>	<p>41.836.270</p>	<p>ALCALDIA , GOBERNACIÓN DEL CHOCÓ, MINISTERIO DE CULTURA, FUNDACIÓN BAT, PRANA, ONG'S,</p>

“Una Administración de Todos y para Todos”

Beté cabecera municipal calle Principal – Palacio Municipal – Cel.: 3117695362

e-mail / pág. web: – contactenos@medioatrato-choco.gov.co



COLOMBIA
 EL CHOCÓ
 MEDIO ATRATO
 MUNICIPAL
 2022-1

Fomento a los procesos de formación artística y de creación cultural	Fomentar a los procesos de formación artística y de creación cultural	1	3	Apoyo y Fortalecimiento a los programas y procesos culturales del municipio.	033	fortalecer las practicas artísticas, culturales y creativas de la población.	% de Apoyo y Fortalecimiento a los programas y procesos culturales del municipio.	Implementar una dinámica cultural en torno al arte y la cultura.	1-Talleres de formación plástica, musical y audiovisual, cinematografía y cultural 2- Profesionalización de docentes en el área cultural. 3- Creación, apoyo y dotación de la banda Municipal de Música, Escuela de formación de Danzas folclóricas.	Población Afro, Indígena y mestizos	29.285.389	ALCALDIA , GOBERNACIÓN DEL CHOCÓ, MINISTERIO DE CULTURA, FUNDACIÓN BAT, PRANA, ONG'S,
FORTALECIMIENTO DE LA APROPIACIÓN SOCIAL DEL PATRIMONIO CULTURAL	Fortalecer la apropiación social del Patrimonio Cultural, Impulsar y fortalecer las Industrias Culturales.	1	3	Participación, Apoyo y Fortalecimiento a las fiestas tradicionales de las comunidades y eventos culturales de carácter regional, nacional e internacional.	034	fortalecer las practicas artísticas, culturales y creativas de la población.	% de fortalecimiento de las practicas artísticas, culturales y creativas de la población.	Participar, Apoyar y Fortalecer las fiestas tradicionales de las comunidades y eventos culturales de carácter regional, nacional e internacional.	1.- Actualización del Inventario del Patrimonio Cultural del Municipio. 2.-Apoyado, participado y fortalecido las manifestaciones culturales del municipio en un 70% 3. Fortalecido el Consejo Municipal de Cultura.	Población Afro, Indígena y mestizos	313.772.025	ALCALDIA , GOBERNACIÓN DEL CHOCÓ, MINISTERIO DE CULTURA, FUNDACIÓN BAT, PRANA, ONG'S,

“Una Administración de Todos y para Todos”

Beté cabecera municipal calle Principal – Palacio Municipal – Cel.: 3117695362

e-mail / pág. web: – contactenos@medioatrato-choco.gov.co



COLOMBIA
 DEPARTAMENTO DEL CHOCÓ
 MUNICIPIO DEL MEDIO ATRATO
 62-1

		0	2	Construcción de escenarios culturales.	035	fortalecer las practicas artísticas, culturales y creativas de la población.	% de fortalecimiento de las practicas artísticas, culturales y creativas de la población.	Construir de escenarios culturales en el municipio.	Construidos 2 escenarios culturales en el municipio.	Población Afro, Indígena y mestizos	254.845.869	ALCALDIA , GOBERNACIÓN DEL CHOCÓ, MINISTERIO DE CULTURA, FUNDACIÓN BAT, PRANA, ONG'S,
--	--	---	---	--	-----	--	---	---	--	-------------------------------------	-------------	---

735.126.248

6.1.4.1.- SECTOR TURISMO

DIMENSIÓN DESARROLLO SOCIAL	
OBJTETIVO DIMENSIÓN	Implementar una política pública que garantice sostenibilidad y crecimiento de coberturas en los diferentes sectores, garantizando así un mejor bienestar y calidad de vida a los habitantes del municipio del Medio Atrato.
SECTOR	TURISMO
OBJTETIVO DEL SECTOR	Identificar los bienes y servicio turísticos del municipio, para su potencialización y aprovechamiento.

“Una Administración de Todos y para Todos”

Beté cabecera municipal calle Principal – Palacio Municipal – Cel.: 3117695362

e-mail / pág. web: – contactenos@medioatrato-choco.gov.co



COLOMBIA
 DEPARTAMENTO DEL CHOCÓ
 MUNICIPIO MEDIO ATRATO
 2012-1

PROGRAMAS	OBJETIVO PROGRAMA	Línea de Base	Meta de resultado	PROYECTOS	Código del Proyecto	Metas de Resultados	Indicador Resultados	Metas de Producto	Indicador de Producto	Población objetivo	TOTAL 2012 - 2015	Fuente de Financiación y/ responsable.
DINAMIZACIÓN TURÍSTICA Y HOTELERA PARA LOS MEDIO ATRATEÑOS	Promover el emprendimiento empresarial durante el cuatrienio	0	1	Formulación del Plan de desarrollo turístico del municipio	036	Fortalecer la cadena y procesos turísticos del municipio.	% de fortalecimiento de la cadena y procesos turísticos.	Formulado el Plan de desarrollo turístico del municipio	1 Plan de Desarrollo Turístico formulado.	Afros e indígenas	41.836.270	Recursos propios, Cooperación Internacional y Sistema General de Regalías, SENA, CAMARA DE COMERCIO DE QUIBDÓ, Policía Nacional.
		0	1	Estudio para determinar el consumo de Bienes y Servicios turísticos en el municipio	037	Fortalecer la cadena y procesos turísticos del municipio.	% de fortalecimiento de la cadena y procesos turísticos.	Suscritos convenios con los Consejos Comunitarios afros e indígenas de participación en la ejecución de obras.	Un estudio para determinar el consumo de Bienes y Servicios turísticos en el municipio realizado.	Afros e indígenas	33.469.016	Recursos propios, Cooperación Internacional y Sistema General de Regalías, SENA, CAMARA DE COMERCIO DE QUIBDÓ, Policía Nacional.

“Una Administración de Todos y para Todos”

Beté cabecera municipal calle Principal – Palacio Municipal – Cel.: 3117695362

e-mail / pág. web: – contactenos@medioatrato-choco.gov.co



COLOMBIA
 EL CHOCÓ
 MEDIO ATRATO
 MUNICIPAL
 62-1

		0	1	Posadas Turísticas Medio Atrateñas.	038	Fortalecer la cadena y procesos turísticos del municipio.	% de fortalecimiento de la cadena y procesos turísticos.	implementado el proyecto de Posadas Turísticas en el Medio Atrato	8 posadas turísticas implementadas	Afros e indígenas	29.285.389	Recursos propios, Cooperación Internacional y Sistema General de Regalías, SENA, CAMARA DE COMERCIO DE QUIBDÓ, Policía Nacional.
--	--	---	---	-------------------------------------	-----	---	--	---	------------------------------------	-------------------	------------	--

104.590.675

6.1.5.- SECTOR DEPORTE Y RECREACIÓN

DIMENSIÓN DESARROLLO SOCIAL	
OBJETIVO DIMENSIÓN	Implementar una política pública que garantice sostenibilidad y crecimiento de coberturas en los diferentes sectores, garantizando así un mejor bienestar y calidad de vida a los habitantes del municipio del Medio Atrato.
SECTOR	DEPORTE Y RECREACIÓN

“Una Administración de Todos y para Todos”

Beté cabecera municipal calle Principal – Palacio Municipal – Cel.: 3117695362

e-mail / pág. web: – contactenos@medioatrato-choco.gov.co



COLOMBIA
 DEPARTAMENTO DEL CHOCÓ
 MUNICIPIO MEDIO ATRATO
 OFICINA MUNICIPAL
 62-1

OBJETIVO DEL SECTOR	Desarrollar programas y actividades que permitan el fomento de la práctica del deporte, el aprovechamiento del tiempo libre y la educación física a los habitantes del Municipio mayores de 5 años.
---------------------	---

PROGRAMAS	OBJETIVO PROGRAMA	Línea de Base	Meta de resultado	PROYECTOS	Código del Proyecto	Metas de Resultados	Indicador Resultados	Metas de Producto	Indicador de Producto	Población objetivo	TOTAL 2012 - 2015	Fuente de Financiación y/ responsable.
Recreación, Deporte y Cultura para todos los Medio Atrateños.	Mejorar las prácticas deportivas en el municipio.	0	1	Institucionalización del Campeonato Interregional.	039	Mejorar las prácticas deportivas en la región	% de las prácticas deportivas en la región mejoradas	Institucionalizar el Campeonato Interregional.	Un (1) Campeonato Interregional institucionalizado.	Afros e indígenas	8.367.254	ALCALDIA DEPARTAMENTO, COLDEPORTES, SISTEMA GENERAL DE REGALIAS, ONG'S,
		0	1	Apoyo integral a deportistas del municipio en procesos y/o eventos deportivos.	040	Mejorar las prácticas deportivas en la región	% de las prácticas deportivas en la región mejoradas	Apoyar integralmente a deportistas del municipio en procesos y/o eventos deportivos.	200 deportistas del municipio apoyados en procesos y/o eventos deportivos.	Afros e indígenas	41.836.270	ALCALDIA DEPARTAMENTO, COLDEPORTES, SISTEMA GENERAL DE REGALIAS, ONG'S,
		0	7	Mantenimiento y adecuación de los parques municipales	041	Mejorar las prácticas deportivas en la región	% de las prácticas deportivas en la región mejoradas	Mantener y adecuar los parques municipales	7 Parques Mantenidos y adecuados.	Afros e indígenas	104.590.675	ALCALDIA DEPARTAMENTO, COLDEPORTES, SISTEMA GENERAL DE REGALIAS, ONG'S,
		2	6	Construcción, adecuación, dotación y mejoramiento de escenarios deportivos, en la zona urbana y rural del municipio.	042	Mejorar las prácticas deportivas en la región	% de las prácticas deportivas en la región mejoradas	Construir, adecuar, dotar y mejorar los escenarios deportivos, en la zona urbana y rural del municipio.	Construidos, adecuados, dotados y mejorados 6 escenarios deportivos, en la zona urbana y rural del municipio.	Afros e indígenas	313.772.025	ALCALDIA DEPARTAMENTO, COLDEPORTES, SISTEMA GENERAL DE REGALIAS, ONG'S,

“Una Administración de Todos y para Todos”

Beté cabecera municipal calle Principal – Palacio Municipal – Cel.: 3117695362

e-mail / pág. web: – contactenos@medioatrato-choco.gov.co



COLOMBIA
 EL CHOCÓ
 MEDIO ATRATO
 MUNICIPAL
 62-1

	0	2	Apoyo a las Escuelas de Formación Deportiva.	043	Mejorar las prácticas deportivas en la región	% de las prácticas deportivas en la región mejoradas	Apoyar a las Escuelas de Formación Deportiva.	2 Escuelas de Formación Deportiva Apoyadas.	Afros e indígenas	33.469.016	ALCALDIA DEPARTAMENTO, COLDEPORTES, SISTEMA GENERAL DE REGALIAS, ONG'S,
	0	2	Construcción de placas polideportivas	044	Mejorar las prácticas deportivas en la región	% de las prácticas deportivas en la región mejoradas	Construir placas polideportivas	Construir 2 placas polideportivas	Afros e indígenas	129.194.368	ALCALDIA DEPARTAMENTO, COLDEPORTES, SISTEMA GENERAL DE REGALIAS, ONG'S,
	0	2	Mantenimiento de espacios recreativos.	045	Mejorar las prácticas deportivas en la región	% de las prácticas deportivas en la región mejoradas	Mantener espacios recreativos.	Mantenimiento de 2 escenarios deportivos	Afros e indígenas	92.039.794	ALCALDIA DEPARTAMENTO, COLDEPORTES, SISTEMA GENERAL DE REGALIAS, ONG'S,

\$ 723.269.401,84

6.1.6.- SECTOR VIVIENDA

DIMENSIÓN DESARROLLO SOCIAL	
OBJETIVO DIMENSIÓN	Implementar una política pública que garantice sostenibilidad y crecimiento de coberturas en los diferentes sectores, garantizando así un mejor bienestar y calidad de vida a los habitantes del municipio del Medio Atrato.

“Una Administración de Todos y para Todos”

Beté cabecera municipal calle Principal – Palacio Municipal – Cel.: 3117695362

e-mail / pág. web: – contactenos@medioatrato-choco.gov.co



COLOMBIA
 EL CHOCÓ
 MEDIO ATRATO
 MUNICIPAL
 62-1

SECTOR	VIVIENDA
OBJETIVO DEL SECTOR	Garantizar la oferta de vivienda en el municipio del Medio Atrato.

PROGRAMAS	OBJETIVO PROGRAMA	Línea de Base	Meta de resultado	PROYECTOS	Código del Proyecto	Metas de Resultados	Indicador Resultados	Metas de Producto	Indicador de Producto	Población objetivo	TOTAL 2012 - 2015	Fuente de Financiación y/ responsable.
Vivienda para Todos los Medio Atrateños	Incrementar la oferta de vivienda nueva en la entidad territorial durante el cuatrienio	0	300	Proyecto de vivienda de interés social.	046	Vivienda digna para las pobladores del Municipio	Nº de personas con vivienda digna	Gestionar Proyecto de vivienda de interés social.	Construcción de 300 viviendas de interés social vis.	Afros e indígenas	12.550.881	ALCALDIA MUNICIPAL, GOBERNACIÓN, MINISTERIO DE VIVIENDA, BANCO AGRARIO DE COLOMBIA
		0	120	Reubicación de viviendas de zonas de riesgo	047	Vivienda digna para las pobladores del Municipio	Nº de personas con vivienda digna	Reubicar viviendas de zonas de riesgo	Reubicación de 120 viviendas que se encuentren en zona de riesgos.	Afros e indígenas	20.918.135	
		0	2 hec.	Habilitación de suelos para la construcción de vis	048	Vivienda digna para las pobladores del Municipio	Nº de personas con vivienda digna	Habilitar suelos para la construcción de vis	Habilitar 2 lotes para la construcción de vis	Afros e indígenas	37.652.643	

“Una Administración de Todos y para Todos”

Beté cabecera municipal calle Principal – Palacio Municipal – Cel.: 3117695362

e-mail / pág. web: – contactenos@medioatrato-choco.gov.co



COLOMBIA
 EL CHOCÓ
 MEDIO ATRATO
 MUNICIPAL
 62-1

			Mejoramiento de viviendas	049	Vivienda digna para las pobladores del Municipio	Nº de personas con vivienda digna	Mejorar viviendas	Mejoramiento de 500 viviendas en el Municipio.	Afros e indígenas	25.101.762
			Titulación masiva de predios.	050	Vivienda digna para las pobladores del Municipio	Nº de personas con vivienda digna	Titular masivamente predios del municipio.	Titulado masivamente 100 predios del municipio.	Afros e indígenas	8.367.254

104.590.675

6.1.7.- ERRADICACIÓN DE LA POBREZA EXTREMA (RED UNIDOS)

DIMENSIÓN DESARROLLO SOCIAL	
OBJTETIVO DIMENSIÓN	Implementar una política pública que garantice sostenibilidad y crecimiento de coberturas en los diferentes sectores, garantizando así un mejor bienestar y calidad de vida a los habitantes del municipio del Medio Atrato.
SECTOR	RED UNIDOS

“Una Administración de Todos y para Todos”

Beté cabecera municipal calle Principal – Palacio Municipal – Cel.: 3117695362

e-mail / pág. web: – contactenos@medioatrato-choco.gov.co



COLOMBIA
 EL CHOCÓ
 MEDIO ATRATO
 MUNICIPAL
 62-1

OBJETIVO DEL SECTOR	Promover acciones coordinadas para reducir significativamente la desigualdad y la pobreza extrema en el municipio.
---------------------	--

PROGRAMAS	OBJETIVO PROGRAMA	Línea de Base	Meta de resultado	PROYECTOS	Código del Proyecto	Metas de Resultados	Indicador Resultados	Metas de Producto	Indicador de Producto	Población objetivo	TOTAL 2012 - 2015	Fuente de Financiación y/ responsable.
Red Unidos y Familias en Acción	Aumentar la cobertura de la Red Unidos y Familias en Acción	1366	1466	Ampliación línea base estrategia UNIDOS	051	Superación de la pobreza extrema	% de la pobreza extrema superado	Garantizar que el 100% de los niños y niñas menores de 5 años acceden a algún programa de atención integral en cuidado, nutrición y educación inicial.	Garantizado el acceso de 100 niños y niñas menores de 5 años a programas de atención integral en cuidado, nutrición y educación inicial.	Afros e indígenas	29.285.389	ALCALDIA MUNICIPAL, GOBERNACIÓN DEL CHOCÓ, ICBF, SENA, DASALUD, MINISTERIO DE LA PROTECCIÓN SOCIAL, DEPARTAMENTO PARA LA PROSPERIDAD SOCIAL, ONG'S,
		308	350	Apoyo las familias identificadas en la RED UNIDOS	052	Superación de la pobreza extrema	% de la pobreza extrema superado	Apoyar a las familias identificadas en la RED UNIDOS	42 familias identificadas en la RED UNIDOS beneficiadas.	Afros e indígenas	35.560.830	
		1	2	Apoyo a procesos que garanticen ingresos a familias de la red Unidos	053	Superación de la pobreza extrema	% de la pobreza extrema superado	Apoyar a procesos que garanticen ingresos a familias de la red Unidos	2 procesos que garanticen ingresos a familias de la red Unidos apoyados.	Afros e indígenas	12.550.881	

“Una Administración de Todos y para Todos”

Beté cabecera municipal calle Principal – Palacio Municipal – Cel.: 3117695362

e-mail / pág. web: – contactenos@medioatrato-choco.gov.co



COLOMBIA
 EL CHOCÓ
 MEDIO ATRATO
 MUNICIPAL
 62-1

RED UNIDOS ERADICACION DE LA POBREZA EXTREMA	Apoyar los procesos realizados por la RED UNIDOS, en el municipio.	20%	70%	Acceso al ciclo básico de educación, incluida la población en discapacidad y que los adultos estén alfabetizados	054	Superación de la pobreza extrema	% de la pobreza extrema superado	Lograr que 100% de los niños, niñas, adolescentes y jóvenes accedan al ciclo básico de educación, incluida la población en discapacidad y que los adultos estén alfabetizados	100% de los niños, niñas, adolescentes y jóvenes accedan al ciclo básico de educación, incluida la población en discapacidad y que los adultos estén alfabetizados	Afro e indígena	\$ 16.734.508
		20%	70%	Atención integral en cuidado, nutrición y educación inicial.	055	Superación de la pobreza extrema	% de la pobreza extrema superado	Garantizar que el 100% de los niños y niñas menores de 5 años acceden a algún programa de atención integral en cuidado, nutrición y educación inicial.	% de los niños y niñas menores de 5 años acceden a algún programa de atención integral en cuidado, nutrición y educación inicial.	Afro e indígena	\$ 20.918.135
		20%	70%	Promoción que el 100% de los adultos mayores de 60 años tengan una fuente de ingreso o sustento económico	056	Superación de la pobreza extrema	% de la pobreza extrema superado	Promover que el 100% de los adultos mayores de 60 años tengan una fuente de ingreso o sustento económico	70% de los adultos mayores de 60 años con una fuente de ingreso o sustento económico	Afro e indígena	\$ 25.101.762
		0	0	No al trabajo infantil.	057	Superación de la pobreza extrema	% de la pobreza extrema superado	Ningún niño o niña menor de 15 años vinculado a actividades laborales.	0% de niño o niña menor de 15 años vinculado a actividades laborales.	Afro e indígena	\$ 27.193.576

“Una Administración de Todos y para Todos”

Beté cabecera municipal calle Principal – Palacio Municipal – Cel.: 3117695362

e-mail / pág. web: – contactenos@medioatrato-choco.gov.co



COLOMBIA
EL CHOCÓ
MEDIO ATRATO
MUNICIPAL
62-1

167.345.080

6.1.8.- OTROS SECTORES: ENERGÍA ELÉCTRICA. (INFRAESTRUCTURA, SERVICIOS PÚBLICOS DIFERENTES A ASEO, ACUEDUCTO Y ALCANTARILLADO)

DIMENSIÓN DESARROLLO SOCIAL	
OBJETIVO DIMENSIÓN	Implementar una política pública que garantice sostenibilidad y crecimiento de coberturas en los diferentes sectores, garantizando así un mejor bienestar y calidad de vida a los habitantes del municipio del Medio Atrato.
SECTOR	OTROS SECTORES (INFRAESTRUCTURA, SERVICIOS PÚBLICOS DIFERENTE A ASEO, ACUEDUCTO Y ALCANTARILLADO)
OBJETIVO DEL SECTOR	Garantizar la prestación de los servicios públicos a través de terceros de acuerdo a las competencias establecidas por las Normas vigentes en cuanto a la construcción y mejoramiento de la infraestructura que para el sector se requiera.

“Una Administración de Todos y para Todos”

Beté cabecera municipal calle Principal – Palacio Municipal – Cel.: 3117695362

e-mail / pág. web: – contactenos@medioatrato-choco.gov.co



COLOMBIA
EL CHOCÓ
MEDIO ATRATO
MUNICIPAL
62-1

PROGRAMAS	OBJETIVO PROGRAMA	Línea de Base	Meta de resultado	PROYECTOS	Código del Proyecto	Metas de Resultados	Indicador Resultados	Metas de Producto	Indicador de Producto	Población objetivo	TOTAL 2012 - 2015	Fuente de Financiación y/ responsable.
ENERGÍA ELÉCTRICA PARA TODOS	Aumentar la cobertura en servicio de energía eléctrica en la Zona Urbana y Rural	1.376	1.560	Construcción de nuevas redes eléctricas.	058	Ampliación del servicio de Energía	% del servicio de Energía ampliada	Construir nuevas redes	2.000 metros de redes construidas	Afro e indígena	1.870.326.455	ALCALDIA MUNICIPAL (Rentas Propias - Alumbrado Público), Gobernación del Chocó, Ministerio de Minas y Energía,
		0	8	Adquisición de plantas eléctricas para las comunidades, mantenimiento de redes y pago de déficit.	059	Ampliación del servicio de Energía	% del servicio de Energía ampliada	Adquirir plantas eléctricas para las comunidades	15 plantas eléctricas para las comunidades adquiridas, mantenida un kilometro de red y pagado el déficit.	Afro e indígena	1.962.121.063	ALCALDIA MUNICIPAL (Rentas Propias - Alumbrado Público), Gobernación del Chocó, Ministerio de Minas y Energía,

3.832.447.518

6.2.1.-SECTOR VIAS Y TRANSPORTE

2. DIMENSIÓN DESARROLLO FISICO	
OBJETIVO DIMENSIÓN	OBJETIVO: Mejorar las condiciones de transitabilidad y movilidad a los habitantes del municipio.
SECTOR	VIAS Y TRANSPORTE
OBJETIVO DEL SECTOR	Mejorar la accesibilidad del transporte en el municipio del Medio Atrato durante el cuatrienio.

“Una Administración de Todos y para Todos”

Beté cabecera municipal calle Principal – Palacio Municipal – Cel.: 3117695362

e-mail / pág. web: – contactenos@medioatrato-choco.gov.co



COLOMBIA
EL CHOCÓ
MEDIO ATRATO
MUNICIPAL
62-1

PROGRAMAS	OBJETIVO PROGRAMA	Línea de Base	Meta de resultado	PROYECTOS	Código del Proyecto	Metas de Resultados	Indicador Resultados	Metas de Producto	Indicador de Producto	Población objetivo	TOTAL 2012 - 2015	Fuente de Financiación y/ responsable.
FORTALECIMIENTO DE LA INFRAESTRUCTURA DE VIAL, CARRETERAS, CAMINOS Y VEREDAS, LIMPIEZA DE RIOS, QUEBRADAS Y VIAS TERCARIAS	Garantizar u mejor accesibilidad al municipio	20%	80%	Mantenimiento y Rehabilitación de Vías Urbanas Rurales y señalización.	060	Mejorar la comunicación seguridad vial terrestre y fluvial en el municipio	% de comunicación terrestre y fluvial en el municipio mejorada	Mantener, Rehabilitar y señalizar las Vías del municipio	84 Kilómetros de Vías mantenidas, rehabilitadas y señalizadas.	Afro e indígena	\$ 580.328.824	ALCALDÍA MUNICIPAL, GOBERNACIÓN DEL CHOCÓ, MINISTERIO DE TRANSPORTE, INVIAS
		20%	80%	Pavimentación de Vías urbanas y rurales	061	Mejorar la comunicación seguridad vial terrestre y fluvial en el municipio	% de comunicación terrestre y fluvial en el municipio mejorada	Pavimentar Vías urbanas y rurales	2 Kilómetros de Vías pavimentadas.	Afro e indígena	\$ 318.852.145	
		0	2	Construcción de Vías	062	Mejorar la comunicación seguridad vial terrestre y fluvial en el municipio	% de comunicación terrestre y fluvial en el municipio mejorada	Construir Vías urbanas y rurales	2 Kilómetros de Vías pavimentadas.	Afro e indígena	\$ 418.362.700	
		20%	80%	Mantenimiento y señalización de vías fluviales	063	Mejorar la comunicación seguridad vial terrestre y fluvial en el municipio	% de comunicación terrestre y fluvial en el municipio mejorada	Mantener y señalizar las vías fluviales del municipio.	30 Kilómetros de Vías mantenidas y señalizadas.	Afro e indígena	\$ 153.001.222	
		0	8	Construcción de Puentes, pontones, caminos veredales y obras de arte	064	Mejorar la comunicación seguridad vial terrestre y fluvial en el municipio	% de comunicación terrestre y fluvial en el municipio mejorada	Construir Puentes, pontones, caminos veredales y obras de arte	8 Puentes, pontones, caminos veredales y obras de arte, construidos.	Afro e indígena	\$ 334.690.160	

\$ 1.805.235.051

“Una Administración de Todos y para Todos”

Beté cabecera municipal calle Principal – Palacio Municipal – Cel.: 3117695362

e-mail / pág. web: – contactenos@medioatrato-choco.gov.co



COLOMBIA
 EL CHOCÓ
 MEDIO ATRATO
 MUNICIPAL
 62-1

6.2.2.-SECTOR EQUIPAMIENTO MUNICIPAL

2. DIMENSIÓN DESARROLLO FISICO	
OBJETIVO DIMENSIÓN	OBJETIVO: Mejorar las condiciones de transitabilidad y movilidad a los habitantes del municipio.
SECTOR	EQUIPAMIENTO MUNICIPAL
OBJETIVO SECTOR DEL	Mejorar la accesibilidad del transporte en el municipio del Medio Atrato durante el cuatrienio.

PROGRAMAS	OBJETIVO PROGRAMA	Línea de Base	Meta de resultado	PROYECTOS	Código del Proyecto	Metas de Resultados	Indicador Resultados	Metas de Producto	Indicador de Producto	Población objetivo	TOTAL 2012 - 2015	Fuente de Financiación y/ responsable.
-----------	-------------------	---------------	-------------------	-----------	---------------------	---------------------	----------------------	-------------------	-----------------------	--------------------	-------------------	--

“Una Administración de Todos y para Todos”

Beté cabecera municipal calle Principal – Palacio Municipal – Cel.: 3117695362

e-mail / pág. web: – contactenos@medioatrato-choco.gov.co



COLOMBIA
 EL CHOCÓ
 MEDIO ATRATO
 MUNICIPIO
 62-1

MANTENIMIENTO DE LA INFRAESTRUCTURA FÍSICA DE LAS DEPENDENCIAS ADMINISTRATIVAS Y BIENES DE USO PÚBLICO DE PROPIEDAD DEL MUNICIPIO.	Ampliar y/o mantener la infraestructura de física de las dependencias administrativas del municipio y bienes de uso público de propiedad del municipio	0	1	Construcción de la plaza de mercado en la cabecera municipal.	065	Mantener la infraestructura física de las dependencias administrativas y bienes de uso público de propiedad del municipio	% de mantenimiento de la infraestructura física, dependencias administrativas y bienes de uso público de propiedad del municipio	Construir la plaza de mercado en la cabecera municipal.	Construcción de una plaza de mercado	Afro e indígena	125.508.810	ALCALDIA MUNICIPAL, GOBERNACIÓN DEL CHOCÓ, MINISTERIO DEL INTERIOR,
		0	3	Construcción de dependencias y dotaciones de mobiliarios y equipos modernos para el palacio municipal, Includo el déficit.	066	Dotar de mobiliario moderno al Palacio Municipal	% de dotación de mobiliario moderno al Palacio Municipal	Construir dependencias y Dotar el palacio municipal de mobiliarios y equipos modernos, incluido pago de déficit.	3 dotaciones de mobiliario realizadas al palacio municipal	Afro e indígena	188.263.215	ALCALDIA MUNICIPAL, GOBERNACIÓN DEL CHOCÓ, MINISTERIO DEL INTERIOR,

313.772.025

6.2.3.-SECTOR TECNOLOGÍAS DE LA INFORMACIÓN Y LAS COMUNICACIONES.

2. DIMENSIÓN DESARROLLO FISICO	
OBJTETIVO DIMENSIÓN	OBJETIVO: Mejorar las condiciones de transitabilidad y movilidad a los habitantes del municipio.
SECTOR	TECNOLOGIA DE LA INFORMACIÓN Y LAS COMUNICACIONES
OBJTETIVO DEL SECTOR	Consolidar el Municipio en la formación, manejo y buen uso de las de las TIC, en las Fases de Información, Interacción y Transacción.

“Una Administración de Todos y para Todos”

Beté cabecera municipal calle Principal – Palacio Municipal – Cel.: 3117695362

e-mail / pág. web: – contactenos@medioatrato-choco.gov.co



COLOMBIA
 DEPARTAMENTO DEL CHOCÓ
 MUNICIPIO DE MEDIO ATRATO
 ALCALDIA MUNICIPAL
 62-1

PROGRAMAS	OBJETIVO PROGRAMA	Línea de Base	Meta de resultado	PROYECTOS	Código del Proyecto	Metas de Resultados	Indicador Resultados	Metas de Producto	Indicador de Producto	Población objetivo	TOTAL 2012 - 2015	Fuente de Financiación y/ responsable.
MEDIO ATRATO DIGITAL	Dotar de infraestructura para incrementar el acceso a internet a la telefonía móvil.	1	3	instalación de internet banda ancha	"67	Garantizar un Desarrollo armónico y sostenible en el tiempo	% Desarrollo armónico y sostenible en el tiempo garantizado	instalar internet banda ancha en los corregimientos	2 centros con internet banda ancha instalados	Afro e indígena	37.652.643	ALCALDIA MUNICIPAL, GOBERNACIÓN DEL CHOCÓ, MINISTERIO DE LA TECNOLOGÍA Y LAS COMUNICACIONES.
		0	60%	Gestión para ampliación de cobertura en telefonía móvil	"68	Garantizar un Desarrollo armónico y sostenible en el tiempo	% Desarrollo armónico y sostenible en el tiempo garantizado	Gestionar para la ampliación de cobertura en telefonía móvil	2.000 usuarios nuevos de telefonía móvil	Afro e indígena	50.203.524	ALCALDIA MUNICIPAL, GOBERNACIÓN DEL CHOCÓ, MINISTERIO DE LA TECNOLOGÍA Y LAS COMUNICACIONES.
		0	2	Implementación de los programas gobierno en línea e ciencia y tecnología	"69	Garantizar el Desarrollo armónico y sostenible en el tiempo	% Desarrollo armónico y sostenible en el tiempo garantizado	Implementar el gobierno en línea e implementación del programa ciencia y tecnología	Programas de gobierno en línea y ciencia y tecnología implementado.	Afro e indígena	37.652.643	ALCALDIA MUNICIPAL, GOBERNACIÓN DEL CHOCÓ, MINISTERIO DE LA TECNOLOGÍA Y LAS COMUNICACIONES.

“Una Administración de Todos y para Todos”

Beté cabecera municipal calle Principal – Palacio Municipal – Cel.: 3117695362

e-mail / pág. web: – contactenos@medioatrato-choco.gov.co



COLOMBIA
 GOBIERNO DEL CHOCÓ
 MUNICIPIO DE MEDIO ATRATO
 ALCALDIA MUNICIPAL
 62-1

MEDIO ATRATEÑOS EN LINEA	garantizar el acceso a la información y comunicación en líneas a los Medio Atrateños.	0	2	Fibra óptica para todos Proyecto Fibra Óptica Nacional (Vive Digital)	"70	Garantizar el servicio de fibra óptica gratuito para las comunidades	% comunidades con servicio de fibra óptica	fortalecer el programa del gobierno en línea e fortalecimiento del programa ciencia y tecnología	2 comunidades con el servicio Garantizado y gratuito.	Afro e indígena	41.836.270	ALCALDIA MUNICIPAL, GOBERNACIÓN DEL CHOCÓ, MINISTERIO DE LA TECNOLOGÍA Y LAS COMUNICACIONES.
--------------------------	---	---	---	--	-----	--	--	--	---	-----------------	------------	--

\$ 167.345.080

6.3.1.-SECTOR AMBIENTE

3. DIMENSIÓN DESARROLLO AMBIENTAL Y GESTIÓN DE RIESGO	
OBJETIVO DIMENSIÓN	Garantizar la sostenibilidad del recurso, a través de la asignación y uso eficiente, del territorio y conservación de los ecosistemas que regulan la oferta hídrica, considerando el agua como factor de desarrollo económico y de bienestar social.
SECTOR	MEDIO AMBIENTE
OBJETIVO DEL SECTOR	Mejorar la capacidad técnica de la entidad territorial en la gestión del riesgo y protección del medio ambiente.

PROGRAMAS	OBJETIVO PROGRAMA	Línea de Base	Meta de resultado	PROYECTOS	Código del Proyecto	Metas de Resultados	Indicador Resultados	Metas de Producto	Indicador de Producto	Población objetivo	TOTAL 2012 - 2015	Fuente de Financiación y/ responsable.
GESTION AMBIENTAL	Mejorar la	0	1	Formulación e implementación del Plan de	"71	Proteger y conservar el	% protección y conservación	Conservar le medio ambiente	Un Plan formulado e	Afro e indígena	50.203.524	ALCALDIA

“Una Administración de Todos y para Todos”

Beté cabecera municipal calle Principal – Palacio Municipal – Cel.: 3117695362

e-mail / pág. web: – contactenos@medioatrato-choco.gov.co



SANEAMIENTO BASICO PARA TODOS LOS MEDIO ATRATEÑOS.	capacidad técnica de la entidad territorial en la gestión del riesgo y protección del medio ambiente.			Gestión Ambiental Municipal,		medio ambiente	del Medio ambiente.		implementado.			MUNICIPAL, GOBERNACIÓN DEL CHOCÓ, CODECHOCÓ, MINISTERIO DEL MEDIO AMBIENTE, MINISTERIO DEL INTERIOR, MINISTERIO DE LA PROTECCIÓN SOCIAL, DEPARTAMENTO PARA LA PROSPERIDAD SOCIAL.
	0	6	Construcción de unidades básicas de saneamiento los cuales incluyen, mejoramiento de cocinas, unidades sanitarias lavaderos y disposición de residuos.	"72	Proteger y conservar el medio ambiente	% de medio ambiente conservado	Construir unidades básicas integrales construidas.	6 Comunidades con unidades básicas de saneamiento construidas	Afro e indígena	112.957.929		
	0	1	Construcción del relleno sanitario en la cabecera municipal.	"73	Proteger y conservar el medio ambiente	% de medio ambiente conservado	Construir el relleno sanitario del municipio conforme lo exige la ley.	Un (1) relleno sanitario construido	Afro e indígena	502.035.240		
	0	1	Formulación e implementación del Plan Integral de Residuos Solidos (PGIRS).	"74	Proteger y conservar el medio ambiente	% de medio ambiente conservado	formular el Plan Integral de Residuos Solidos (PGIRS).	formulado Plan Integral de Residuos Solidos (PGIRS).	Afro e indígena	48.111.711		
	1	1	Formulación del EOT	"75	Conservar el medio ambiente	% de medio ambiente conservado	Formular el EOT	Formulado del EOT	Afro e indígena	100.197.867		
0	10	Protección y limpieza de ríos y quebradas.	"76	Conservar el medio ambiente	% de medio ambiente conservado	Proteger los ríos y la quebradas del municipio.	10 intervenciones realizadas a los ríos y quebradas en el cuatrienio	Afro e indígena	445.072.631			

\$ 1.258.578.902

“Una Administración de Todos y para Todos”

Beté cabecera municipal calle Principal – Palacio Municipal – Cel.: 3117695362

e-mail / pág. web: – contactenos@medioatrato-choco.gov.co



COLOMBIA
 EL CHOCÓ
 MEDIO ATRATO
 MUNICIPAL
 62-1

6.3.2.-SECTOR PREVENCIÓN Y ATENCIÓN DE DESASTRES

3. DIMENSIÓN DESARROLLO AMBIENTAL Y GESTIÓN DE RIESGO	
OBJETIVO DIMENSIÓN	Garantizar la sostenibilidad del recurso, a través de la asignación y uso eficiente, del territorio y conservación de los ecosistemas que regulan la oferta hídrica, considerando el agua como factor de desarrollo económico y de bienestar social.
SECTOR	PREVENCIÓN Y ATENCIÓN DE DESASTRES
OBJETIVO DEL SECTOR	Contribuir a la seguridad, el bienestar, la calidad de vida de las personas y al desarrollo sostenible a través del control y la reducción del riesgo de desastres.

PROGRAMAS	OBJETIVO PROGRAMA	Línea de Base	Meta de resultado	PROYECTOS	Código del Proyecto	Metas de Resultados	Indicador Resultados	Metas de Producto	Indicador de Producto	Población objetivo	TOTAL 2012 - 2015	Fuente de Financiación y/ responsable.
-----------	-------------------	---------------	-------------------	-----------	---------------------	---------------------	----------------------	-------------------	-----------------------	--------------------	-------------------	--

“Una Administración de Todos y para Todos”

Beté cabecera municipal calle Principal – Palacio Municipal – Cel.: 3117695362

e-mail / pág. web: – contactenos@medioatrato-choco.gov.co



COLOMBIA
 EL CHOCÓ
 MEDIO ATRATO
 MUNICIPIO
 62-1

ATENCION Y PREVENCIÓN DE DESASTRES PARA TODOS	GARANTIZAR LA ATENCIÓN Y PREVENCIÓN DE DESASTRES A LOS MORADORES DEL MUNICIPIO	1	4	Adquisición de estaciones radiales de alerta temprana.	"77	Mejorar la capacidad técnica del municipio en la gestión del riesgo	% de la población protegida de situaciones de riesgo	Adquirir estaciones radiales de alerta temprana.	4 estaciones adquiridas para alertas tempranas o sistema de comunicación efectiva (radio)	Afro e indígena	50.203.524	ALCALDIA MUNICIPAL, GOBERNACIÓN DEL CHOCÓ, CODECHOCÓ, MINISTERIO DEL MEDIO AMBIENTE, MINISTERIO DEL INTERIOR, MINISTERIO DE LA PROTECCIÓN SOCIAL, DEPARTAMENTO PARA LA PROSPERIDAD SOCIAL.
		1	3	Elaboración de mapas de amenaza de riesgo.	"78	Mejorar la capacidad técnica del municipio en la gestión del riesgo	% de la población protegida de situaciones de riesgo	Elaborar mapas de amenaza de riesgo.	11 mapas de amenaza de riesgo elaborados en concertación con la comunidad, profesionales de la materia y asesoría y directrices de CODECHOCO.	Afro e indígena	20.918.135	
		0	10	Asistencias técnicas a Corregimientos y veredas para la incorporación del riesgo en EOT	"79	Mejorar la capacidad técnica del municipio en la gestión del riesgo	% de la población protegida de situaciones de riesgo	Asistencias técnicas a Corregimientos y veredas para la incorporación del riesgo en EOT	10 Asistencias técnicas a Corregimientos y veredas para la incorporación del riesgo en EOT	Afro e indígena	175.712.334	

“Una Administración de Todos y para Todos”

Beté cabecera municipal calle Principal – Palacio Municipal – Cel.: 3117695362

e-mail / pág. web: – contactenos@medioatrato-choco.gov.co



COLOMBIA
 EL CHOCÓ
 MEDIO ATRATO
 MUNICIPAL
 62-1

	1	4	Fortalecimiento del CLOPAD, cuerpo de Bomberos, Cruz Roja y Defensa Civil.	"80	Mejorar la capacidad técnica del municipio en la gestión del riesgo	% de la población protegida de situaciones de riesgo	Fortalecer del CLOPAD, cuerpo de Bomberos, Cruz Roja y Defensa Civil.	4 Procesos de fortalecimiento del CLOPAD, cuerpo de Bomberos, Cruz Roja y Defensa Civil adelantados	Afro e indígena	125.508.810
	0	1	Construcción del Plan de Prevención de Atención de Desastres	"81	Mejorar la capacidad técnica del municipio en la gestión del riesgo	% de la población protegida de situaciones de riesgo	Elaborar el Plan municipal para la Gestión del Riesgo de Desastres.	1 Plan municipal para la Gestión del Riesgo de Desastres Elaborado.	Afro e indígena	46.019.897
			Reubicación de personas de áreas afectadas por desastres naturales	"82	Mejorar la capacidad técnica del municipio en la gestión del riesgo	% de la población en situación de riesgo protegidos	Reubicar personas de áreas afectadas por desastres naturales	100 personas reubicadas de áreas afectadas por desastres naturales	Afro e indígena	104.590.675

“Una Administración de Todos y para Todos”

Beté cabecera municipal calle Principal – Palacio Municipal – Cel.: 3117695362

e-mail / pág. web: – contactenos@medioatrato-choco.gov.co



COLOMBIA
 EL CHOCÓ
 MEDIO ATRATO
 MUNICIPAL
 62-1

	0	4	Construcción de obras que mitiguen los riesgos causados por desastres naturales	"83	Mejorar la capacidad técnica del municipio en la gestión del riesgo	% de la población en situación de riesgo protegidos	Construir obras que mitiguen los riesgos causados por desastres naturales	4 obras que mitiguen los riesgos causados por desastres naturales construida	Afro e indígena	125.508.810
	0	4	Dragados y limpieza de los ríos Y caños del municipio etc.	"84	Mejorar la capacidad técnica del municipio en la gestión del riesgo	% de la población en situación de riesgo protegidos	Destronque y limpieza de los ríos y caños etc.	4 ríos Y caños limpiados	Afro e indígena	62.754.405
	0%	60%	Atención a la población afectada por desastres naturales	"85	Mejorar la capacidad técnica del municipio en la gestión del riesgo	% de la población en situación de riesgo protegidos	Atender a la población afectada por desastres naturales	500 Pobladores afectados por desastres naturales atendidos	Afro e indígena	64.846.219

\$ 776.062.809

“Una Administración de Todos y para Todos”

Beté cabecera municipal calle Principal – Palacio Municipal – Cel.: 3117695362

e-mail / pág. web: – contactenos@medioatrato-choco.gov.co



COLOMBIA
 EL CHOCÓ
 MEDIO ATRATO
 MUNICIPAL
 62-1

6.4.1.-SECTOR AGROPECUARIO

4.DIMENSIÓN DESARROLLO ECONOMICO	
OBJETIVO DIMENSIÓN	Incrementar la competitividad de la producción agropecuaria durante el cuatrienio.
SECTOR	AGROPECUARIO
OBJETIVO DEL SECTOR	Mejorar la calidad de vida de los agricultores y habitantes del municipio.

PROGRAMAS	OBJETIVO PROGRAMA	Línea de Base	Meta de resultado	PROYECTOS	Código del Proyecto	Metas de Resultados	Indicador Resultados	Metas de Producto	Indicador de Producto	Población objetivo	TOTAL 2012 - 2015	Fuente de Financiación y/ responsable.
-----------	-------------------	---------------	-------------------	-----------	---------------------	---------------------	----------------------	-------------------	-----------------------	--------------------	-------------------	--

“Una Administración de Todos y para Todos”

Beté cabecera municipal calle Principal – Palacio Municipal – Cel.: 3117695362

e-mail / pág. web: – contactenos@medioatrato-choco.gov.co



COLOMBIA
 EL CHOCÓ
 MEDIO ATRATO
 MUNICIPAL
 62-1

PROSPERIDAD AGRICOLA PARA TODOS LOS MEDIO ATRATEÑOS	Garantizar el desarrollo de procesos y proyectos agrícolas que dinamicen la economía del municipio.	0	5	FORTALECIMIENTO Y DOTACION DE LA UNIDAD MUNICIPAL DE ASISTENCIA TÉCNICA AGROPECUARIA (UMATA).	"86	MEJORAR LA CALIDAD DE VIDA DE LOS AGRICULTORES Y HABITANTES DEL MUNICIPIO.	% CALIDAD DE VIDA DE LOS AGRICULTORES Y HABITANTES DEL MUNICIPIO MEJORADA	FORTALECER Y DOTAR LA UNIDAD MUNICIPAL DE ASISTENCIA TÉCNICA AGROPECUARIA (UMATA).	5 PROCESOS DE DOTACION Y FORTALECIMIENTO DE LA UNIDAD MUNICIPAL DE ASISTENCIA TÉCNICA AGROPECUARIA (UMATA).	AFROS E INDIGENAS	83.672.540	ALCALDIA MUNICIPAL, GOBERNACION DEL CHOCO, SISTEMA GENERAL DE REGALIAS, MINISTERIO DE AGRICULTURA, LA COMUNIDAD Y COOPERACION INTERNACIONAL.
		0	1	REVISIÓN E IMPLEMENTACION DEL ESQUEMA DE ORDENAMIENTO MUNICIPAL.	"87	MEJORAR LA CALIDAD DE VIDA DE LOS AGRICULTORES Y HABITANTES DEL MUNICIPIO.	% CALIDAD DE VIDA DE LOS AGRICULTORES Y HABITANTES DEL MUNICIPIO MEJORADA	REVISADO E IMPLEMENTADO EL ESQUEMA DE ORDENAMIENTO MUNICIPAL.	REVISADO E IMPLEMETACIONES DEL ESQUEMA DE ORDENAMIENTO MUNICIPAL.	AFROS E INDIGENAS	50.203.524	
		0	1	FORMULACION Y DESARROLLO DEL PLAN DE ORDENAMIENTO Y MANEJO AMBIENTAL DE LA MINERIA EN EL MUNICIPIO	"88	MEJORAR LA CALIDAD DE VIDA DE LOS AGRICULTORES Y HABITANTES DEL MUNICIPIO.	% CALIDAD DE VIDA DE LOS AGRICULTORES Y HABITANTES DEL MUNICIPIO MEJORADA	FORMULAR Y DESARROLLAR EL PLAN DE ORDENAMIENTO Y MANEJO AMBIENTAL DE LA MINERIA EN EL MUNICIPIO.	UN PLAN DE ORDENAMIENTO Y MANEJO AMBIENTAL DE LA MINERIA FORMULADO Y DESARROLLADO EN EL MUNICIPIO.	AFROS E INDIGENAS	60.244.229	

“Una Administración de Todos y para Todos”

Beté cabecera municipal calle Principal – Palacio Municipal – Cel.: 3117695362

e-mail / pág. web: – contactenos@medioatrato-choco.gov.co



COLOMBIA
 EL CHOCÓ
 MEDIO ATRATO
 MUNICIPIO
 62-1

	0	1	PROMOCION Y APOYO A LA FORMULACION Y DESARROLLO DEL PLAN DE ORDENAMIENTO Y MANEJO SOCIOAMBIENTAL DE LOS TERRITORIOS COLECTIVOS DE LAS COMUNIDADES NEGRAS E INDIGENAS.	"89	MEJORAR LA CALIDAD DE VIDA DE LOS AGRICULTORES Y HABITANTES DEL MUNICIPIO.	% CALIDAD DE VIDA DE LOS AGRICULTORES Y HABITANTES DEL MUNICIPIO MEJORADA	PROMOCIONAR Y APOYAR LA FORMULACION Y DESARROLLO DEL PLAN DE ORDENAMIENTO Y MANEJO SOCIOAMBIENTAL DE LOS TERRITORIOS COLECTIVOS DE LAS COMUNIDADES NEGRAS E INDIGENAS.	FORMULADO Y DESARROLLADO UN PLAN DE ORDENAMIENTO Y MANEJO SOCIOAMBIENTAL DE LOS TERRITORIOS COLECTIVOS DE LAS COMUNIDADES NEGRAS E INDIGENAS(RESGUARDOS).	AFROS E INDIGENAS	41.836.270
	0	1	FORMULACION Y EJECUCION DEL ESQUEMA DE ORDENAMIENTO URBANO DE LA CABECERA MUNICIPAL	"90	MEJORAR LA CALIDAD DE VIDA DE LOS AGRICULTORES Y HABITANTES DEL MUNICIPIO.	% CALIDAD DE VIDA DE LOS AGRICULTORES Y HABITANTES DEL MUNICIPIO MEJORADA	FORMULARY EJECUTAR EL ESQUEMA DE ORDENAMIENTO URBANO DE LA CABECERA MUNICIPAL.	FORMULADO Y EJECUTADO EL ESQUEMA DE ORDENAMIENTO URBANO DE LA CABECERA MUNICIPAL.	AFROS E INDIGENAS	35.142.467
	0%	30%	RECUPERACION DE AREAS DEGRADADAS POR LAS DIFERENTES ACTIVIDADES ANTROPICAS (MINERA Y TALA DE BOSQUES), CON ESPECIES PRODUCTORAS DE BIODIESEL (HIGUERILLO ENTRE OTRAS),	"91	MEJORAR LA CALIDAD DE VIDA DE LOS AGRICULTORES Y HABITANTES DEL MUNICIPIO.	% CALIDAD DE VIDA DE LOS AGRICULTORES Y HABITANTES DEL MUNICIPIO MEJORADA	RECUPERAR LAS AREAS DEGRADADAS POR LA EXPLOTACION MINERA Y FORESTAL EN EL MUNICIPIO.	30% DE AREAS RECUPERDAS DEGRADADAS POR LA EXPLOTACION MINERA Y FORESTAL EN EL MUNICIPIO.	AFROS E INDIGENAS	125.508.810

“Una Administración de Todos y para Todos”

Beté cabecera municipal calle Principal – Palacio Municipal – Cel.: 3117695362

e-mail / pág. web: – contactenos@medioatrato-choco.gov.co



COLOMBIA
 DEPARTAMENTO DEL CHOCÓ
 MUNICIPIO MEDIO ATRATO
 PLAN DE ORDENAMIENTO TERRITORIAL
 2012-1

	0	4	DISEÑO E IMPLEMENTACION DE PROCESOS DE EDUCACION Y CULTURA AMBIENTAL Y CIUDADANA EN EL MUNICIPIO	"92	MEJORAR LA CALIDAD DE VIDA DE LOS AGRICULTORES Y HABITANTES DEL MUNICIPIO.	% CALIDAD DE VIDA DE LOS AGRICULTORES Y HABITANTES DEL MUNICIPIO MEJORADA	DISEÑAR E IMPLEMENTAR LOS PROCESOS DE EDUCACION Y CULTURA AMBIENTAL Y CIUDADANA EN EL MUNICIPIO.	DISEÑADOS E IMPLEMENTADOS 4 PROCESOS DE EDUCACION Y CULTURA AMBIENTAL Y CIUDADANA EN EL MUNICIPIO.	AFROS E INDIGENAS	45.183.172
	0	1	IMPLEMENTACION DEL PLAN DE GESTION INTEGRAL DE LOS RESIDUOS SOLIDOS (PGIRS).	"93	MEJORAR LA CALIDAD DE VIDA DE LOS AGRICULTORES Y HABITANTES DEL MUNICIPIO.	% CALIDAD DE VIDA DE LOS AGRICULTORES Y HABITANTES DEL MUNICIPIO MEJORADA	IMPLEMENTAR EL PLAN DE GESTION INTEGRAL DE LOS RESIDUOS SOLIDOS (PGIRS).	IMPLEMENTADO EL PLAN DE GESTION INTEGRAL DE LOS RESIDUOS SOLIDOS (PGIRS).	AFROS E INDIGENAS	83.672.540
	0	1	FORMULACION E IMPLEMENTACION DEL PLAN DE MANEJO INTEGRAL DEL AGUA (MI-Agua) Y EL ORDENAMIENTO DE LAS MICROCUENCAS ABASTECEDORAS DE ACUEDUCTOS EN EL MUNICIPIO	"94	MEJORAR LA CALIDAD DE VIDA DE LOS AGRICULTORES Y HABITANTES DEL MUNICIPIO.	% CALIDAD DE VIDA DE LOS AGRICULTORES Y HABITANTES DEL MUNICIPIO MEJORADA	FORMULAR E IMPLEMENTAR EL PLAN DE MANEJO INTEGRAL DEL AGUA (MI-Agua) Y EL ORDENAMIENTO DE LAS MICROCUENCAS ABASTECEDORAS DE ACUEDUCTOS EN EL MUNICIPIO	IMPLEMENTADO EL PLAN DE MANEJO INTEGRAL DEL AGUA (MI-Agua) Y EL ORDENAMIENTO DE LAS MICROCUENCAS ABASTECEDORAS DE ACUEDUCTOS EN EL MUNICIPIO.	AFROS E INDIGENAS	40.162.819

“Una Administración de Todos y para Todos”

Beté cabecera municipal calle Principal – Palacio Municipal – Cel.: 3117695362

e-mail / pág. web: – contactenos@medioatrato-choco.gov.co



COLOMBIA
 EL CHOCÓ
 MEDIO ATRATO
 MUNICIPIO
 62-1

		0	2.000	ESTABLECIMIENTO DE HUERTAS CASERAS Y ESCOLARES PARA EL FOMENTO DE LA SEGURIDAD ALIMENTARIA EN LA CABECERA	"95	MEJORAR LA CALIDAD DE VIDA DE LOS AGRICULTORES Y HABITANTES DEL MUNICIPIO.	% CALIDAD DE VIDA DE LOS AGRICULTORES Y HABITANTES DEL MUNICIPIO MEJORADA	ESTABLER HUERTAS CASERAS Y ESCOLARES PARA EL FOMENTO DE LA SEGURIDAD ALIMENTARIA EN LA CABECERA	2.000 HUERTAS CASERAS Y ESCOLARES PARA EL FOMENTO DE LA SEGURIDAD ALIMENTARIA EN EL MUNICIPIO.	AFROS E INDIGENAS	20.918.135
		0	800	FOTRTELECIMIENTO, APOYO Y CAPACITACION SOCIOEMPRESARIAL DIRIGIDA PEQUEÑOS PRODUCTORES DEL MUNICIPIO	"96	MEJORAR LA CALIDAD DE VIDA DE LOS AGRICULTORES Y HABITANTES DEL MUNICIPIO.	% CALIDAD DE VIDA DE LOS AGRICULTORES Y HABITANTES DEL MUNICIPIO MEJORADA	CAPACITAR EN TEMAS SOCIO EMPRESARIALES A PEQUEÑOS PRODUCTORES DEL MUNICIPIO.	800 PEQUEÑOS PRODUCTORES DEL MUNICIPIO CAPACITADOS EN TEMAS SOCIOEMPRESARIALES	AFROS E INDIGENAS	28.448.664

“Una Administración de Todos y para Todos”

Beté cabecera municipal calle Principal – Palacio Municipal – Cel.: 3117695362

e-mail / pág. web: – contactenos@medioatrato-choco.gov.co



COLOMBIA
 DEPARTAMENTO DEL CHOCÓ
 MUNICIPIO DE MEDIO ATRATO
 OFICINA MUNICIPAL
 62-1

0	60%	FOMENTO DEL CULTIVO DEL PLATANO, PRIMITIVO (BANANO BOCADILLO), ACHIOTE, ACHIN, ÑAME, YUCA, GENGIBRE, LA BIJA - ACHIOTE, CÚRCUMA CACAO, ARROZ, MAÍZ, CAÑABOROJO, PLANTAS MEDICINALES, ESPECIAS Y AROMATICAS CON FINES DE EXPORTACION.	"97	MEJORAR LA CALIDAD DE VIDA DE LOS AGRICULTORES Y HABITANTES DEL MUNICIPIO.	% CALIDAD DE VIDA DE LOS AGRICULTORES Y HABITANTES DEL MUNICIPIO MEJORADA	FOMENTAR EL CULTIVO DEL PLATANO, PRIMITIVO (BANANO BOCADILLO), ACHIOTE, ACHIN, ÑAME, YUCA, GENGIBRE, LA BIJA - ACHIOTE, CÚRCUMA CACAO, ARROZ, MAÍZ, CAÑABOROJO, PLANTAS MEDICINALES, ESPECIAS Y AROMATICAS CON FINES DE EXPORTACION.	FOMENTADO EL CULTIVO DEL PLATANO, PRIMITIVO (BANANO BOCADILLO), ACHIOTE, ACHIN, ÑAME, YUCA, GENGIBRE, LA BIJA - ACHIOTE, CÚRCUMA CACAO, ARROZ, MAÍZ, CAÑABOROJO, PLANTAS MEDICINALES, ESPECIAS Y AROMATICAS CON FINES DE EXPORTACION.	AFROS E INDIGENAS	29.285.389
0	1	CAPACITACION EN MANEJO POST-COSECHA Y MERCADEO A LOS PEQUEÑOS PRODUCTORES AGROPECUARIOS.	"98	MEJORAR LA CALIDAD DE VIDA DE LOS AGRICULTORES Y HABITANTES DEL MUNICIPIO.	% CALIDAD DE VIDA DE LOS AGRICULTORES Y HABITANTES DEL MUNICIPIO MEJORADA	CAPACITAR EN MANEJO POST-COSECHA Y MERCADEO A LOS PEQUEÑOS PRODUCTORES AGROPECUARIOS.	400 PEQUEÑOS PRODUCTORES AGROPECUARIOS CAPACITADOS EN EL MANEJO DE POST-COSECHA Y MERCADEO.	AFROS E INDIGENAS	30.122.114

“Una Administración de Todos y para Todos”

Beté cabecera municipal calle Principal – Palacio Municipal – Cel.: 3117695362

e-mail / pág. web: – contactenos@medioatrato-choco.gov.co



COLOMBIA
 DEPARTAMENTO DEL CHOCÓ
 MUNICIPIO DE MEDIO ATRATO
 OFICINA MUNICIPAL
 62-1

0	1	CREACION Y FORTALECIMIENTO DE LA UNIDAD DE PROYECTOS AGROPECUARIOS	"99	MEJORAR LA CALIDAD DE VIDA DE LOS AGRICULTORES Y HABITANTES DEL MUNICIPIO.	% CALIDAD DE VIDA DE LOS AGRICULTORES Y HABITANTES DEL MUNICIPIO MEJORADA	CREAR Y FORTALECER LA UNIDAD DE PROYECTOS AGROPECUARIOS	UNA UNIDAD DE PROYECTOS AGROPECUARIOS CREADA Y FORTALECIDA	AFROS E INDIGENAS	37.652.643
0	1	INFRAESTURA Y MAQUINARIA PARA LA TRANSFORMACIÓN Y CONSERVACIÓN DE PRODUCTOS AGRICOLAS.	"100	MEJORAR LA CALIDAD DE VIDA DE LOS AGRICULTORES Y HABITANTES DEL MUNICIPIO.	% CALIDAD DE VIDA DE LOS AGRICULTORES Y HABITANTES DEL MUNICIPIO MEJORADA	DOTAR DE INFRAESTURA Y MAQUINARIA PARA LA TRANSFORMACIÓN Y CONSERVACIÓN DE PRODUCTOS AGRICOLAS.	DOTADO EL MUNICIPIO DE INFRAESTURA Y MAQUINARIA PARA LA TRANSFORMACIÓN Y CONSERVACIÓN DE PRODUCTOS AGRICOLAS.	AFROS E INDIGENAS	20.081.410
0	300	ORGANIZACIÓN PARA LA PESCA ARTESANAL Y PRODUCCIÓN PISCÍCOLA EN ESTANQUES Y MEDIOS NATURALES	"101	MEJORAR LA CALIDAD DE VIDA DE LOS AGRICULTORES Y HABITANTES DEL MUNICIPIO.	% CALIDAD DE VIDA DE LOS AGRICULTORES Y HABITANTES DEL MUNICIPIO MEJORADA	ORGANIZAR EN ASOCIACIONES A LOS PRODUCTORES AGRICOLAS Y DE PESCA DEL MUNICIPIO	TRES ORGANIZACIONES CREADAS OPERANDO EN EL MUNICIPIO (PESCA, PLATANO Y CAÑA).	AFROS E INDIGENAS	41.836.270
0	50%	PROYECTO DE MANEJO FITOSANITARIO Y FOMENTO DEL CULTIVO DEL CHONTADURO	"102	MEJORAR LA CALIDAD DE VIDA DE LOS AGRICULTORES Y HABITANTES DEL MUNICIPIO.	% CALIDAD DE VIDA DE LOS AGRICULTORES Y HABITANTES DEL MUNICIPIO MEJORADA	IMPLEMENTAR UN PROYECTO DE MANEJO FITOSANITARIO Y FOMENTO DEL CULTIVO DEL CHONTADURO	50% DEL FOMENTO DEL CULTIVO DE CHONTADURO CON MANEJO FITOSANITARIO EN EL MUNICIPIO IMPLEMENTADO .	AFROS E INDIGENAS	50.203.524

“Una Administración de Todos y para Todos”

Beté cabecera municipal calle Principal – Palacio Municipal – Cel.: 3117695362

e-mail / pág. web: – contactenos@medioatrato-choco.gov.co



COLOMBIA
 EL CHOCÓ
 MEDIO ATRATO
 MUNICIPIO
 62-1

	0	30	ESTABLECIMIENTO DE GALPONES COMUNITARIOS - CAMPESINOS PARA FORTALECER LA SEGURIDAD ALIMENTARIA EN EL MUNICIPIO	"103	MEJORAR LA CALIDAD DE VIDA DE LOS AGRICULTORES Y HABITANTES DEL MUNICIPIO.	% CALIDAD DE VIDA DE LOS AGRICULTORES Y HABITANTES DEL MUNICIPIO MEJORADA	ESTABLECER GALPONES CAMPESINOS PARA FORTALECER LA SEGURIDAD ALIMENTARIA EN EL MUNICIPIO.	30 GALPONES COMUNITARIOS - CAMPESINOS PARA FORTALECER LA SEGURIDAD ALIMENTARIA ESTABLECIDOS EN EL MUNICIPIO DE .	AFROS E INDIGENAS	49.366.799
	0	1	ELABORAR E IMPLEMENTAR EL PROGRAMA AGROPECUARIO MUNICIPAL "PAM"	"104	MEJORAR LA CALIDAD DE VIDA DE LOS AGRICULTORES Y HABITANTES DEL MUNICIPIO.	% CALIDAD DE VIDA DE LOS AGRICULTORES Y HABITANTES DEL MUNICIPIO MEJORADA	ELABORAR E IMPLEMENTAR EL PROGRAMA AGROPECUARIO MUNICIPAL "PAM"	UN PROGRAMA AGROPECUARIO MUNICIPAL "PAM", ELABORADO E IMPLEMENTADO	AFROS E INDIGENAS	33.469.016
	0	1	CREAR EL FONDO AGROPECUARIO MUNICIPAL "FAM"	"105	MEJORAR LA CALIDAD DE VIDA DE LOS AGRICULTORES Y HABITANTES DEL MUNICIPIO.	% CALIDAD DE VIDA DE LOS AGRICULTORES Y HABITANTES DEL MUNICIPIO MEJORADA	CREAR EL FONDO AGROPECUARIO MUNICIPAL "FAM"	UN FONDO AGROPECUARIO MUNICIPAL "FAM" CREADO EN EL MUNICIPIO.	AFROS E INDIGENAS	20.081.410

“Una Administración de Todos y para Todos”

Beté cabecera municipal calle Principal – Palacio Municipal – Cel.: 3117695362

e-mail / pág. web: – contactenos@medioatrato-choco.gov.co



COLOMBIA
 EL CHOCÓ
 MEDIO ATRATO
 MUNICIPIO
 62-1

0	1	MONTAJE DE FACTORÍA PARA EL APROVECHAMIENTO DEL MURRAPO	"106	MEJORAR LA CALIDAD DE VIDA DE LOS AGRICULTORES Y HABITANTES DEL MUNICIPIO.	% CALIDAD DE VIDA DE LOS AGRICULTORES Y HABITANTES DEL MUNICIPIO MEJORADA	MONTAR UNA FACTORÍA PARA EL APROVECHAMIENTO DEL MURRAPO	UNA FACTORÍA PARA EL APROVECHAMIENTO DEL MURRAPO MONTADA EN EL MUNICIPIO	AFROS E INDIGENAS	41.836.270
0	1.050	SUMINISTRO DE SEMILLAS PARA EL FOMENTO DE LA PRODUCCIÓN AGROPECUARIA.	"107	MEJORAR LA CALIDAD DE VIDA DE LOS AGRICULTORES Y HABITANTES DEL MUNICIPIO.	% CALIDAD DE VIDA DE LOS AGRICULTORES Y HABITANTES DEL MUNICIPIO MEJORADA	SUMINISTRAR SEMILLAS PARA EL FOMENTO DE LA PRODUCCIÓN AGROPECUARIA.	SUMINISTRADO SEMILLAS PARA EL FOMENTO DE LA PRODUCCIÓN AGROPECUARIA A 1.050 FAMILIAS DEL MUNICIPIO.	AFROS E INDIGENAS	\$ 35.142.467
0	80	GESTIÓN DE CRÉDITOS PARA LA TRANSFORMACIÓN Y COMERCIALIZACIÓN DE PRODUCTOS AGRÍCOLAS	"108	MEJORAR LA CALIDAD DE VIDA DE LOS AGRICULTORES Y HABITANTES DEL MUNICIPIO.	% CALIDAD DE VIDA DE LOS AGRICULTORES Y HABITANTES DEL MUNICIPIO MEJORADA	GESTIONAR CRÉDITOS PARA LA TRANSFORMACIÓN Y COMERCIALIZACIÓN DE PRODUCTOS AGRÍCOLAS	N° 80 CREDITOS GESTIONADOS PARA LA TRANSFORMACIÓN Y COMERCIALIZACIÓN DE PRODUCTOS AGRÍCOLAS.	AFROS E INDIGENAS	\$ 25.101.762

“Una Administración de Todos y para Todos”

Beté cabecera municipal calle Principal – Palacio Municipal – Cel.: 3117695362

e-mail / pág. web: – contactenos@medioatrato-choco.gov.co



COLOMBIA
 EL CHOCÓ
 MEDIO ATRATO
 MUNICIPIO
 62-1

0	4	APOYO A LA REALIZACIÓN DE PROYECTOS PRODUCTIVOS APROVECHANDO LA OFERTA, AMBIENTAL, AGRÍCOLA, MINERA Y PESQUERA DE LA REGIÓN.	"109	MEJORAR LA CALIDAD DE VIDA DE LOS AGRICULTORES Y HABITANTES DEL MUNICIPIO.	% CALIDAD DE VIDA DE LOS AGRICULTORES Y HABITANTES DEL MUNICIPIO MEJORADA	REALIZAR PROYECTOS PRODUCTIVOS APROVECHANDO LA OFERTA, AMBIENTAL, AGRÍCOLA Y PESQUERA DE LA REGIÓN	4 PROYECTOS PRODUCTIVOS REALIZADOS APROVECHANDO LA OFERTA, AMBIENTAL, AGRÍCOLA Y PESQUERA DE LA REGIÓN	AFROS E INDIGENAS	\$ 16.734.508
0	1	CREACION DEL CONSEJO MUNICIPAL DE DESARROLLO RURAL.	"110	MEJORAR LA CALIDAD DE VIDA DE LOS AGRICULTORES Y HABITANTES DEL MUNICIPIO.	% CALIDAD DE VIDA DE LOS AGRICULTORES Y HABITANTES DEL MUNICIPIO MEJORADA	CREADO EL CONSEJO MUNICIPAL DE DESARROLLO RURAL.	UN CONSEJO MUNICIPAL DE DESARROLLO RURAL CREADO.	AFROS E INDIGENAS	\$ 8.367.254
0	1	CREACION DEL CENTRO DE ACOPIO MUNICIPAL (C.A.M)	"111	MEJORAR LA CALIDAD DE VIDA DE LOS AGRICULTORES Y HABITANTES DEL MUNICIPIO.	% CALIDAD DE VIDA DE LOS AGRICULTORES Y HABITANTES DEL MUNICIPIO MEJORADA	CREAR EL CENTRO DE ACOPIO MUNICIPAL (C.A.M)	1 CENTRO DE ACOPIO MUNICIPAL (C.A.M) CREADO	AFROS E INDIGENAS	\$ 16.734.508

“Una Administración de Todos y para Todos”

Beté cabecera municipal calle Principal – Palacio Municipal – Cel.: 3117695362

e-mail / pág. web: – contactenos@medioatrato-choco.gov.co



COLOMBIA
 EL CHOCÓ
 MEDIO ATRATO
 MUNICIPIO
 62-1

	0	50	FOMENTO AL CULTIVO Y PROCESAMIENTO DEL ARROZ EN EL MUNICIPIO	"112	MEJORAR LA CALIDAD DE VIDA DE LOS AGRICULTORES Y HABITANTES DEL MUNICIPIO.	% CALIDAD DE VIDA DE LOS AGRICULTORES Y HABITANTES DEL MUNICIPIO MEJORADA	FOMENTAR EL CULTIVO Y PROCESAMIENTO DEL ARROZ EN EL MUNICIPIO.	50 HECTÁREAS DE CULTIVO Y PROCESAMIENTO DEL ARROZ EN EL MUNICIPIO.	AFROS E INDIGENAS	\$ 20.918.135
	1366	1366	APOYO A LAS FAMILIAS RURALES DE LA RED UNIDOS.	"113	MEJORAR LA CALIDAD DE VIDA DE LOS AGRICULTORES Y HABITANTES DEL MUNICIPIO.	% CALIDAD DE VIDA DE LOS AGRICULTORES Y HABITANTES DEL MUNICIPIO MEJORADA	APOYA LAS FAMILIAS RURALES DE LA RED UNIDOS.	1.366 FAMILIAS RURALES DE LA RED UNIDOS BENEFICIADAS.	AFROS E INDIGENAS	\$ 25.101.762

“Una Administración de Todos y para Todos”

Beté cabecera municipal calle Principal – Palacio Municipal – Cel.: 3117695362

e-mail / pág. web: – contactenos@medioatrato-choco.gov.co



COLOMBIA
 EL CHOCÓ
 MEDIO ATRATO
 MUNICIPIO
 62-1

			ARTICULACION AGROPECUARIA CON LOS SIGUIENTES PROGRAMAS: 1. Subsidio integral de tierras (INCODER) 2. Vivienda Rural Y Programas de Garantías Complementarias (BANCO AGRARIO) 3. Asistencia Técnica Agropecuaria (MADR) 4. Proyectos productivos (INCODER) 5. Oportunidades rurales (MADR) 6. Alianzas productivas(MADR) 7. Jóvenes Rurales (SENA) 8. Activos improductivos (DAPS) 9. Capitalización micro empresarial (DAPS) 10. Familias guardabosques (DAPS) 11. RESA (DAPS) 12. Subsidios para Pequeños y Medianos Productores (FINAGRO)	"114	MEJORAR LA CALIDAD DE VIDA DE LOS AGRICULTORES Y HABITANTES DEL MUNICIPIO.	% CALIDAD DE VIDA DE LOS AGRICULTORES Y HABITANTES DEL MUNICIPIO MEJORADA	GARANTIZAR LA GESTION DE RECURSOS, MEDIANTE PROYECTOS PARA EL SECTOR AGROPECUARIO DE LA REGION.	12 DE PROYECTOS GESTIONADOS PARA EL SECTOR AGROPECUARIO DE LA REGION (UNO POR SECTOR).	AFROS E INDIGENAS	\$ 20.918.135
--	--	--	---	------	--	---	---	--	-------------------	---------------

\$ 1.137.946.544

“Una Administración de Todos y para Todos”

Beté cabecera municipal calle Principal – Palacio Municipal – Cel.: 3117695362

e-mail / pág. web: – contactenos@medioatrato-choco.gov.co



COLOMBIA
 EL CHOCÓ
 MEDIO ATRATO
 MUNICIPIO
 62-1

6.4.2.-SECTOR EMPLEO Y DESARROLLO ECONÓMICO

4.DIMENSIÓN DESARROLLO ECONOMICO	
OBJTETIVO DIMENSIÓN	Incrementar la competitividad de la producción agropecuaria durante el cuatrienio.
SECTOR	EMPLEO Y DESARROLLO ECONÓMICO
OBJTETIVO SECTOR DEL SECTOR	Reducir el desempleo durante el cuatrienio generando oportunidades laborales en los habitantes de la comunidad.

PROGRAMAS	OBJETIVO PROGRAMA	Línea de Base	Meta de resultado	PROYECTOS	Código del Proyecto	Metas de Resultados	Indicador Resultados	Metas de Producto	Indicador de Producto	Población objetivo	TOTAL 2012 - 2015	Fuente de Financiación y/ responsable.
EMPLEO PARA TODOS	Generar una dinámica comercial que garantice la disminución del desempleo.	0	1	Creación del Fondo Municipal de Emprendimiento (FOME)	"115	Garantizar el emprendimiento y desarrollo sostenible del Municipio	% emprendimiento y desarrollo sostenible del Municipio Garantizado	Crear el Fondo Municipal de Emprendimiento (FOME)	8 proyectos de emprendimiento productivos gestionados	Afros e indígenas	\$ 4.183.627	Alcaldía Municipal, Gobernación del Chocó, Ministerio de Trabajo, Cámara de Comercio de Quibdó, SENA.

“Una Administración de Todos y para Todos”

Beté cabecera municipal calle Principal – Palacio Municipal – Cel.: 3117695362

e-mail / pág. web: – contactenos@medioatrato-choco.gov.co



COLOMBIA
 EL CHOCÓ
 MEDIO ATRATO
 MUNICIPAL
 62-1

0	4	Suscripción de convenios con los Consejos Comunitarios afros e indígenas de participación en la ejecución de obras.	"116	Garantizar el emprendimiento y desarrollo sostenible del Municipio	% Participación de los consejos comunitarios en la ejecución de obras.	Subscribir convenios con los Consejos Comunitarios afros e indígenas de participación en la ejecución de obras.	4 convenios suscritos con los Consejos Comunitarios afros e indígenas de participación en la ejecución de obras.	Afros e indígenas	\$ 5.020.352
0	10	Suscripción de convenios con el SENA,	"117	Garantizar el emprendimiento y desarrollo sostenible del Municipio	% emprendimiento y desarrollo sostenible del Municipio Garantizado	constituir empresas, famiempresas y microempresas, solidas pujantes optimas para acceder a las posibilidades crediticias del Fondo EMPRENDER,	10 Famiempresas y microempresas beneficiadas	Afros e indígenas	\$ 4.601.990
0	4	Realización y participación en ruedas de negocios a nivel local, departamental, nacional e internacional	"118	Garantizar el emprendimiento y desarrollo sostenible del Municipio	% emprendimiento y desarrollo sostenible del Municipio Garantizado	Atraer inversionistas mediante la muestra de nuestras potencialidades, productos y servicios comerciales.	4 eventos realizados o participados y 50 emprendedores beneficiados	Afros e indígenas	\$ 6.275.441
0	5	Apoyo a la creación de empresas asociativas y cooperativas de trabajo asociado.	"119	Garantizar el emprendimiento y desarrollo sostenible del Municipio	% emprendimiento y desarrollo sostenible del Municipio Garantizado	Apoyar la creación de empresas asociativas y cooperativas de trabajo asociado.	5 empresas asociativas y cooperativas de trabajo asociado creadas y apoyadas..	Afros e indígenas	\$ 8.367.254

“Una Administración de Todos y para Todos”

Beté cabecera municipal calle Principal – Palacio Municipal – Cel.: 3117695362

e-mail / pág. web: – contactenos@medioatrato-choco.gov.co



COLOMBIA
 EL CHOCÓ
 MEDIO ATRATO
 MUNICIPAL
 62-1

	0	30	Gestión de créditos para proyectos productivos	"120	Garantizar el emprendimiento y desarrollo sostenible del Municipio	% emprendimiento y desarrollo sostenible del Municipio Garantizado	Gestionar créditos para proyectos productivos	30 créditos para proyectos productivos gestionados	Afros e indígenas	\$ 7.530.529
	0	1	Construcción y dotación de una Sede del SENA en la cabecera municipal	"121	Garantizar el emprendimiento y desarrollo sostenible del Municipio	% emprendimiento y desarrollo sostenible del Municipio Garantizado	Construir y dotar una Sede del SENA en la cabecera municipal	1 Sede del SENA en la cabecera municipal	Afros e indígenas	\$ 33.469.016
	0	10	Gestión de proyectos de infraestructura que generen un desarrollo competitivo	"122	Garantizar el emprendimiento y desarrollo sostenible del Municipio	% emprendimiento y desarrollo sostenible del Municipio Garantizado	Gestionar proyectos de infraestructura que genere un desarrollo competitivo	10 proyectos gestionados	Afros e indígenas	\$ 5.857.078

\$ 75.305.286

“Una Administración de Todos y para Todos”

Beté cabecera municipal calle Principal – Palacio Municipal – Cel.: 3117695362

e-mail / pág. web: – contactenos@medioatrato-choco.gov.co



COLOMBIA
 EL CHOCÓ
 MEDIO ATRATO
 MUNICIPAL
 62-1

6.5.1.-SECTOR DERECHOS HUMANOS.

5.DIMENSIÓN DESARROLLO POLITICO Y CIUDADANO	
OBJETIVO DIMENSIÓN	Garantizar el desarrollo de procesos que protejan y garanticen el desarrollo político y ciudadano de los Medio Atrateños.
SECTOR	DERECHOS HUMANOS
OBJETIVO DEL SECTOR	Elaborar, un Plan Integral de Prevención a las violaciones de Derechos Humanos e infracciones al Derecho Internacional Humanitario.

PROGRAMAS	OBJETIVO PROGRAMA	Línea de Base	Meta de resultado	PROYECTOS	Código del Proyecto	Metas de Resultados	Indicador Resultados	Metas de Producto	Indicador de Producto	Población objetivo	TOTAL 2012 - 2015	Fuente de Financiación y/ responsable.	TOTAL 2012 - 2015
PROTECCION DE LOS DERECHOS HUMANOS	Garantizar la protección de los Derechos Humanos a la Población.	0	1	Formulación e implementación del Plan Sectorial de Protección de los derechos humanos e infracciones al Derecho Internacional Humanitario	"123	Elaboración, validación y actualización permanente del Plan Integral de Prevención a las violaciones de Derechos Humanos e infracciones al Derecho Internacional Humanitario, que contenga estrategias y actividades claras de prevención.	% de Elaboración, validación y actualización permanente del Plan Integral de Prevención a las violaciones de Derechos Humanos e infracciones al Derecho Internacional Humanitario.	Elaborar, validar y actualizar permanente del Plan Integral de Prevención a las violaciones de Derechos Humanos e infracciones al Derecho Internacional Humanitario.	Un (1) Plan Integral de Prevención a las violaciones de Derechos Humanos e infracciones al Derecho Internacional Humanitario elaborado.	Afros, indígenas y mestizos	83.672.540	Recursos Propios, SGP, ONG y otros.	\$ 83.672.540

“Una Administración de Todos y para Todos”

Beté cabecera municipal calle Principal – Palacio Municipal – Cel.: 3117695362

e-mail / pág. web: – contactenos@medioatrato-choco.gov.co



COLOMBIA
 EL CHOCÓ
 MEDIO ATRATO
 MUNICIPAL
 62-1

6.5.2.-SECTOR JUSTICIA CENTROS CARCELARIOS

5.DIMENSIÓN DESARROLLO POLITICO Y CIUDADANO	
OBJTETIVO DIMENSIÓN	Garantizar el desarrollo de procesos que protejan y garanticen el desarrollo político y ciudadano de los Medio Atrateños.
SECTOR	JUSTICIA Y CENTROS CARCELARIOS
OBJTETIVO SECTOR DEL SECTOR	Proteger a los ciudadanos en su vida, integridad, libertad y patrimonio económico.

PROGRAMAS	OBJETIVO PROGRAMA	Línea de Base	Meta de resultado	PROYECTOS	Código del Proyecto	Metas de Resultados	Indicador Resultados	Metas de Producto	Indicador de Producto	Población objetivo	TOTAL 2012 - 2015	Fuente de Financiación y/ responsable.
JUSTICIA PARA TODOS	Garantizar el acceso a los procesos de Justicia efectivo	0	1	Creación de un juzgado	"124	Mejorar la seguridad en el municipio	% de seguridad mejorada	Crear un juzgado	Un juzgado creado e implementado.	Afros, indígenas y mestizos	100.407.048	Recursos Propios, SGP, ONG y otros.

“Una Administración de Todos y para Todos”

Beté cabecera municipal calle Principal – Palacio Municipal – Cel.: 3117695362

e-mail / pág. web: – contactenos@medioatrato-choco.gov.co



COLOMBIA
 EL CHOCÓ
 MEDIO ATRATO
 MUNICIPAL
 62-1

6.5.3.-SECTOR JUSTICIA SEGURIDAD Y CONVIVENCIA

OBJTETIVO DIMENSIÓN	Garantizar el desarrollo de procesos que protejan y garanticen el desarrollo político y ciudadano de los Medio Atrateños.
SECTOR	JUSTICIA, SEGURIDAD Y CONVIVENCIA
OBJTETIVO DEL SECTOR	Proteger a los ciudadanos en su vida, integridad, libertad y patrimonio económico.

PROGRAMAS	OBJETIVO PROGRAMA	Línea de Base	Meta de resultado	PROYECTOS	Código del Proyecto	Metas de Resultados	Indicador Resultados	Metas de Producto	Indicador de Producto	Población objetivo	TOTAL 2012 - 2015	Fuente de Financiación y/ responsable.
IMPLEMENTAR EL PLAN UNICO INTEGRAL	Garantizar la atención a personas victimas del conflicto.	0	100%	Cofinanciación de los proyectos del PIU Municipal	"125	Mejorar la seguridad en el municipio	% de seguridad mejorada	Cofinanciar los proyectos del PIU Municipal	40% proyectos del PIU Municipal cofinanciados	Afro e indígena	92.876.519	ALCALDIA MUNICIPAL, GOBERNACIÓN DEL CHOCÓ, MINISTERIO DEL INTERIOR, MINISTERIO DE JUSTICIA.
		20%	60%	Protección a la comunidad en situación de riesgo por inseguridad	"126	Mejorar el acceso a la justicia	% de seguridad mejorada	Proteger a la comunidad en situación de riesgo por inseguridad	60% de personas protegidas	Afro e indígena	41.836.270	ALCALDIA MUNICIPAL, GOBERNACIÓN DEL CHOCÓ, MINISTERIO DEL INTERIOR, MINISTERIO DE JUSTICIA.

“Una Administración de Todos y para Todos”

Beté cabecera municipal calle Principal – Palacio Municipal – Cel.: 3117695362

e-mail / pág. web: – contactenos@medioatrato-choco.gov.co



COLOMBIA
 EL CHOCÓ
 MEDIO ATRATO
 MUNICIPAL
 62-1

CENTROS CARCELARIOS - SISTEMA DE JUSTICIA JUSTO PARA TODOS	Mejorar el acceso a la justicia	20%	70%	Fortalecimiento de la inspección de policía municipal	"127	Mejorar el acceso a la justicia	% de seguridad mejorada	Fortalecer la inspección de policía Municipal.	Una inspección de policía fortalecida.	Afro, indígena y población no étnica.	50.203.524	ALCALDIA MUNICIPAL, GOBERNACIÓN DEL CHOCÓ, MINISTERIO DEL INTERIOR, MINISTERIO DE JUSTICIA.
		0	4	Brigadas de servicio gratuito de solución de conflictos ciudadanos.	"128	Garantizar la seguridad de los habitantes del municipio.	% de Campañas de convivencia pacífica y seguridad ciudadana realizadas.	realizar Brigadas de servicio gratuito de solución de conflictos ciudadanos en el municipio.	4 Brigadas realizadas.	Afro, indígena y población no étnica.	20.918.135	ALCALDIA MUNICIPAL, GOBERNACIÓN DEL CHOCÓ, MINISTERIO DEL INTERIOR, MINISTERIO DE JUSTICIA.
		0	4	Convivencia pacífica y seguridad ciudadana a todos los Medio Atrateños	"129	Garantizar la seguridad de los habitantes del municipio.	% Garantía a la seguridad de los habitantes del municipio.	Realizar campañas de convivencia pacífica y seguridad ciudadana a todos los Medio Atrateños	4 campañas de convivencia pacífica y seguridad ciudadana a todos los Medio Atrateños realizadas.	Afro, indígena y población no étnica.	29.285.389	ALCALDIA MUNICIPAL, GOBERNACIÓN DEL CHOCÓ, MINISTERIO DEL INTERIOR, MINISTERIO DE JUSTICIA.
SEGURIDAD Y CONVIVENCIA PARA TODOS.	Garantizar la sana paz y convivencia de los medio atrateños	0	4	Realización de acciones y campañas para la prevención de cualquier tipo de violencia intrafamiliar (contra niños y niñas, entre la pareja y adultos mayores)	"130	Garantizar la seguridad de los habitantes del municipio.	% Garantía a la seguridad de los habitantes del municipio.	Realizar de acciones y campañas para la prevención de cualquier tipo de violencia intrafamiliar (contra niños y niñas, entre la pareja y adultos mayores)	4 campañas realizadas para la prevención de la violencia intrafamiliar (contra niños y niñas, entre la pareja y adultos mayores)	Afro, indígena y población no étnica.	\$ 33.469.016	ALCALDIA MUNICIPAL, GOBERNACIÓN DEL CHOCÓ, MINISTERIO DEL INTERIOR, MINISTERIO DE JUSTICIA.

\$ 268.588.853

“Una Administración de Todos y para Todos”

Beté cabecera municipal calle Principal – Palacio Municipal – Cel.: 3117695362

e-mail / pág. web: – contactenos@medioatrato-choco.gov.co



COLOMBIA
 EL CHOCÓ
 MUNICIPIO ATRATO
 MUNICIPAL
 62-1

6.5.4-SECTOR PARTICIPACIÓN COMUNITARIA

5.DIMENSIÓN DESARROLLO POLITICO Y CIUDADANO	
OBJETIVO DIMENSIÓN	Garantizar el desarrollo de procesos que protejan y garanticen el desarrollo político y ciudadano de los Medio Atrateños.
SECTOR	PARTICIPACION COMUNITARIA Y LGTB
OBJETIVO DEL SECTOR	Involucrar a las organizaciones ciudadanas en el gobierno territorial y promover la rendición de cuentas en la entidad territorial.

PROGRAMAS	OBJETIVO PROGRAMA	Línea de Base	Meta de resultado	PROYECTOS	Código del Proyecto	Metas de Resultados	Indicador Resultados	Metas de Producto	Indicador de Producto	Población objetivo	TOTAL 2012 - 2015	Fuente de Financiación y/ responsable.
RESTITUCIÓN DE TIERRAS	Restituir las tierras a las personas afectadas por el conflicto armado.	0	70%	Gestión para beneficiar a la población de la ley 1448 del 2011 (ley de victimas y restitución de tierras)	"131	Mejorar la seguridad en el municipio mediante los mecanismos de reparación y restitución	% de seguridad mejorada	Gestionar el beneficio a la población de la ley 1448 del 2011 (ley de victimas y restitución de tierras)	70% de personas afectadas beneficiadas con la ley 1448 del 2011 (ley de victimas y restitución de tierras)	Afro, indígena y población no étnica.	\$ 16.734.508	ALCALDIA MUNICIPAL, GOBERNACIÓN DEL CHOCÓ, MINISTERIO DEL INTERIOR, MINISTERIO DE JUSTICIA.

“Una Administración de Todos y para Todos”

Beté cabecera municipal calle Principal – Palacio Municipal – Cel.: 3117695362

e-mail / pág. web: – contactenos@medioatrato-choco.gov.co



		0	4	Capacitaciones a las víctimas sobre los contenidos y procesos establecidos por la ley 1448 del 2011	"132	Mejorar la seguridad en el municipio	% de seguridad mejorada	Gestionar ante los ministerios del interior y de agricultura para que la población dueña del territorio colectivo sea beneficiaria ley 1448 del 2011 (ley de víctimas y restitución de tierras) y c consolide en sus territorios.	70% de familias beneficiarias de ley 1448 del 2011	Afro e indígena	\$ 12.550.881
		0	4	Restitución de tierras a las víctimas asentadas en los territorios colectivos con el apoyo de INCODER y el ministerio del interior	"133	Mejorar la seguridad en el municipio	% de seguridad mejorada	capacitaciones a las víctimas sobre los contenidos y procesos establecidos por la ley 1448 del 2011	4 capacitaciones realizadas sobre los contenidos y procesos establecidos por la ley 1448 de 2011	Afro e indígena	\$ 16.734.508
PARTICIPACIÓN COMUNITARIA DE TODOS Y TODAS	Involucrar a las organizaciones ciudadanas en los procesos que desarrolle el gobierno municipal.	0	7	Construcción y adecuación de salones comunitarios	"134	Motivar la participación de todos los habitantes de la comunidad en los procesos.	% de Campañas de promoción de los mecanismos de participación ciudadana previstos en la Ley 134 de 1994)	Construir y adecuar los salones comunitarios	7 salones comunitarios construidos y adecuados	Afro e indígena	\$ 46.019.897
		0	10	Formación a las Juntas de Acción Comunal y /o concejos comunitarios	"135	Motivar la participación de todos los habitantes de la comunidad en los procesos.	% de Campañas de promoción de los mecanismos de participación ciudadana previstos en la Ley 134 de 1994)	Capacitar a las Juntas de Acción Comunal y /o concejos comunitarios	Capacitadas 10 Juntas de Acción Comunal y /o concejos comunitarios	Afro e indígena	\$ 20.918.135

“Una Administración de Todos y para Todos”

Beté cabecera municipal calle Principal – Palacio Municipal – Cel.: 3117695362

e-mail / pág. web: – contactenos@medioatrato-choco.gov.co



COLOMBIA
 EL CHOCÓ
 MEDIO ATRATO
 MUNICIPAL
 62-1

		0	70%	Fortalecimiento de la Participación Ciudadana	"136	Motivar la participación de todos los habitantes de la comunidad en los procesos.	% de Campañas de promoción de los mecanismos de participación ciudadana previstos en la Ley 134 de 1994)	Fortalecer la Participación Ciudadana	Fortalecida la Participación Ciudadana en un 70%	Afro e indígena	\$ 29.285.389
		0	4	Campaña de promoción de los mecanismos de participación ciudadana previstos en la Ley 134 de 1994)	"137	Motivar la participación de todos los habitantes de la comunidad en los procesos.	% de Campañas de promoción de los mecanismos de participación ciudadana previstos en la Ley 134 de 1994)	Realizar campañas de promoción de los mecanismos de participación ciudadana previstos en la Ley 134 de 1994).	4 Campañas de promoción de los mecanismos de participación ciudadana previstos en la Ley 134 de 1994) realizadas.	Afros, indígenas y mestizos	\$ 20.918.135
		0	4	Evaluación de avance del Plan de desarrollo.	"138	Motivar la participación de todos los habitantes de la comunidad en los procesos.	% de Evaluación del avance del Plan de desarrollo.	Evaluar el Plan de Desarrollo	4 Evaluaciones del Plan de desarrollo realizadas..	Afros, indígenas y mestizos	\$ 33.469.016
Población LGTBI	Generar espacios de integración y participación a la comunidad LGTB.	0	4	Atención integral a la población LGTB	"139	Garantizar la inclusión de los miembros de la comunidad LGTB, en los procesos del municipio.	% de participación de los miembros de la comunidad LGTB, en los procesos del municipio.	Atender integralmente a la población LGTBI	4 procesos de atención integral a la población LGTB	Afros, indígenas y mestizos	\$ 20.918.135

\$ 217.548.604

“Una Administración de Todos y para Todos”

Beté cabecera municipal calle Principal – Palacio Municipal – Cel.: 3117695362

e-mail / pág. web: – contactenos@medioatrato-choco.gov.co



6.5.5.-SECTOR GRUPOS VULNERABLES
6.5.5.1-NIÑEZ INFANCIA, ADOLESCENCIA Y JUVENTUD

5.DIMENSIÓN DESARROLLO POLITICO Y CIUDADANO	
OBJETIVO DIMENSIÓN	Garantizar el desarrollo de procesos que protejan y garanticen el desarrollo político y ciudadano de los Medio Atrateños.
SECTOR	NIÑEZ INFANCIA, ADOLESCENCIA Y JUVENTUD
OBJETIVO DEL SECTOR	Dar cumplimiento a lo preceptuado en el código de la infancia y la adolescencia ley 1098 de 2006 Art. 204, ley de jóvenes, y la ley 1448 de víctimas.

PROGRAMAS	OBJETIVO PROGRAMA	Línea de Base	Meta de resultado	PROYECTOS	Código del Proyecto	Metas de Resultados	Indicador Resultados	Metas de Producto	Indicador de Producto	Población objetivo	TOTAL 2012 - 2015	Fuente de Financiación y/ responsable.
TODOS VIVOS, NINGUNO SIN FAMILIA, TODOS SALUDABLES, NINGUNO DESNUTRIDO O CON HAMBRE	Brindar protección a niños, niñas infantes, adolescentes y Jóvenes	0	4	Control prenatal	"140	Proteger a niños, niñas infantes, adolescentes y Jóvenes	% de los niños, niñas infantes, adolescentes y Jóvenes protegidos	Realizar campañas de Control prenatal	4 campañas de Control prenatal realizadas	Afro e indígena	\$ 29.285.389	ALCALDIA MUNICIPAL MEDIO ATRATO, GOBERNACIÓN DEL CHOCÓ, ICBF, SENA, DASALUD, MINISTERIO DE LA PROTECCIÓN SOCIAL, DEPARTAMENTO PARA LA PROSPERIDAD SOCIAL, ONG 'S, INVERSIONISTAS PRIVADOS.

“Una Administración de Todos y para Todos”

Beté cabecera municipal calle Principal – Palacio Municipal – Cel.: 3117695362

e-mail / pág. web: – contactenos@medioatrato-choco.gov.co



COLOMBIA
 EL CHOCÓ
 MEDIO ATRATO
 MUNICIPAL
 2022-1

	0	4	Realización de talleres a madres y padres para la erradicación del maltrato y el abuso a la infancia y adolescencia	"141	Proteger a niños, niñas infantes, adolescentes y Jóvenes	% de los niños, niñas infantes, adolescentes y Jóvenes protegidos	Realizar talleres a madres y padres para la erradicación del maltrato y el abuso a la infancia y adolescencia	4 talleres a madres y padres para la erradicación del maltrato y el abuso a la infancia y adolescencia realizadas	Afro e indígena	\$ 25.101.762
	0	70%	Suministro de alimentos a niños en situación de desnutrición y pobreza	"142	Proteger a niños, niñas infantes, adolescentes y Jóvenes	% de los niños, niñas infantes, adolescentes y Jóvenes protegidos	suministro de alimentos a niños en situación de desnutrición y pobreza	70% de niños en situación de desnutrición y pobreza con alimentación	Afro e indígena	\$ 62.754.405
NIÑOS CONSTRUCTORES DE PAZ.	0	70%	Protección a los niños en alto grado de vulnerabilidad	"143	Proteger a niños, niñas infantes, adolescentes y Jóvenes	% de los niños, niñas infantes, adolescentes y Jóvenes protegidos	Proteger a los niños en alto grado de vulnerabilidad	70% de niños en alto grado de vulnerabilidad protegido	Afro e indígena	\$ 75.305.286
	0	1	Adecuación de un hogar de paso para los niños afectados por la violencia	"144	Proteger a niños, niñas infantes, adolescentes y Jóvenes	% de los niños, niñas infantes, adolescentes y Jóvenes protegidos	Adecuar un hogar de paso para los niños afectados	1 hogar de paso para los niños afectados adecuado	Afro e indígena	\$ 50.203.524
TODOS CON EDUCACIÓN DE CALIDAD Y NO DISCRIMINANTE, TODOS JUGANDO, TODOS CAPACES DE MANEJAR LOS AFECTOS Y LAS EMOCIONES	0	1	Jornadas lúdicas recreativas (Programa de Cero a Siempre)	"145	Proteger a niños, niñas infantes, adolescentes y Jóvenes	% de los niños, niñas infantes, adolescentes y Jóvenes protegidos	Realizar Jornadas lúdicas recreativas	Una ludoteca fortalecida en el municipio con programas para niños y niñas.	Afro e indígena	\$ 50.203.524
	0	8	Jornadas de incentiación para que los niños niñas ingresen a los establecimientos educativos (Gratuidad en la educación primaria y secundaria)	"146	Proteger a niños, niñas infantes, adolescentes y Jóvenes	% de los niños, niñas infantes, adolescentes y Jóvenes protegidos	Realizar Jornadas de incentiación para que los niños niñas ingresen a los establecimientos educativos (Gratuidad en la educación primaria y secundaria)	8 jornadas de incentiación para que los niños niñas ingresen a los establecimientos educativos (Gratuidad en la educación primaria y secundaria) realizadas	Afro e indígena	\$ 25.101.762

“Una Administración de Todos y para Todos”

Beté cabecera municipal calle Principal – Palacio Municipal – Cel.: 3117695362

e-mail / pág. web: – contactenos@medioatrato-choco.gov.co



COLOMBIA
 EL CHOCÓ
 MEDIO ATRATO
 MUNICIPAL
 62-1

NINGUNO SIN REGISTRO		0	4	Jornadas de registros	"147	Proteger a niños, niñas infantes, adolescentes y Jóvenes	% de los niños, niñas infantes, adolescentes y Jóvenes protegidos	Realizar Jornadas de registros	4 Jornadas de registros realizadas.	Afro e indígena	\$ 25.101.762
JOVENES MEDIO ATRATEÑOS CREANDO CONCIENCIA	Apoyar los procesos juveniles	0	200	Capacitación a adolescentes y jóvenes sobre sustancias psicoactivas	"148	Proteger a niños, niñas infantes, adolescentes y Jóvenes	% de los niños, niñas infantes, adolescentes y Jóvenes protegidos	Capacitar adolescentes y jóvenes sobre sustancias psicoactivas	200 jóvenes capacitados sobre sustancias psicoactivas	Afro e indígena	\$ 25.101.762
		0	1	Construcción y dotación de la Casa de la Juventud	"149	Impulsar el emprendimiento en los jóvenes del municipio	Garantizar un espacio físico de desarrollo de procesos juveniles	Construir y dotar la casa de la juventud.	Construir, Adecuar y dotar la casa de la juventud con implementos necesarios para su funcionamiento.	Afro e indígena	\$ 125.508.810
		0	200	Apoyo y financiación a iniciativas de emprendimiento juvenil	"150	Impulsar el emprendimiento en los jóvenes del municipio	% de los niños, niñas infantes, adolescentes y Jóvenes protegidos	Apoyar a la juventud, en proyectos de emprendimiento que les permita un desarrollo integral	200 jóvenes apoyados en iniciativas de emprendimiento.	Afro e indígena	\$ 83.672.540
		0	4	Encuentro interétnico Juvenil.	"151	Impulsar el emprendimiento en los jóvenes del municipio	% de Jóvenes impulsados en emprendimiento	Realizar Encuentros Inter étnicos con los jóvenes del municipio	4 Encuentros Interétnicos juveniles realizados.	Afros, indígenas y mestizos	\$ 16.734.508
		0	12	Apoyo a grupos y clubes juveniles en el Municipio.	"152	Impulsar el emprendimiento en los jóvenes del municipio	% de Fortalecimiento de los Clubes y grupos Juveniles.	Apoyar a los Clubes y grupos juveniles del Municipio	12 Clubes y organizaciones Juveniles apoyados en el municipio	Afros, indígenas y mestizos	\$ 20.918.135
		0	1	Creación y fortalecimiento del Consejo Municipal de Juventud	"153	Proteger a niños, niñas infantes, adolescentes y Jóvenes	% de Creación del Consejo Municipal de Juventud	Crear y/o poner en funcionamiento del Consejo Municipal de	Un Consejo municipal de Juventud creado.	Afros, indígenas y mestizos	\$ 33.469.016

“Una Administración de Todos y para Todos”

Beté cabecera municipal calle Principal – Palacio Municipal – Cel.: 3117695362

e-mail / pág. web: – contactenos@medioatrato-choco.gov.co



COLOMBIA
 EL CHOCÓ
 MEDIO ATRATO
 MUNICIPAL
 62-1

								Juventud.				
	0	400	Protección a los niños, niñas adolescentes y jóvenes en situación de reclutamiento o en inserción	"154	Proteger a niños, niñas infantes, adolescentes y Jóvenes	% de Protección de niños, niñas infantes, adolescentes y Jóvenes	Protección a los niños, niñas adolescentes y jóvenes en situación de reclutamiento o en inserción	400 niños, niñas adolescentes y jóvenes en situación de reclutamiento o en inserción protegidos.	Afros, indígenas y mestizos	\$ 41.836.270		

\$ 690.298.455

6.5.5.2-EQUIDAD DE GÉNERO

5.DIMENSIÓN DESARROLLO POLITICO Y CIUDADANO	
OBJTETIVO DIMENSIÓN	Garantizar el desarrollo de procesos que protejan y garanticen el desarrollo político y ciudadano de los Medio Atrateños.
SECTOR	EQUIDAD DE GENERO

“Una Administración de Todos y para Todos”

Beté cabecera municipal calle Principal – Palacio Municipal – Cel.: 3117695362

e-mail / pág. web: – contactenos@medioatrato-choco.gov.co



COLOMBIA
 EL CHOCÓ
 MEDIO ATRATO
 MUNICIPAL
 62-1

OBJETIVO DEL SECTOR	DEL	Proteger a la Población en estado de vulnerabilidad
---------------------	-----	---

PROGRAMAS	OBJETIVO PROGRAMA	Línea de Base	Meta de resultado	PROYECTOS	Código del Proyecto	Metas de Resultados	Indicador Resultados	Metas de Producto	Indicador de Producto	Población objetivo	TOTAL 2012 - 2015	Fuente de Financiación y/ responsable.
EDUCACIÓN Educación equitativa para Todas Ellas	Garantizar el acceso de la mujer a los procesos educativos	0	4	Realización de Procesos y proyectos educativos para las mujeres	"155	Garantizar el acceso a programas y procesos de educación a las mujeres.	2.000 Mujeres con acceso a procesos de educación	<ul style="list-style-type: none"> Alfabetización en las noches o en horario flexible a las mujeres. Jornadas de sensibilización sobre la importancia del estudio. Convenio entre la administración municipal-UTCH-SENA-Instituto educativo Capacitación permanente a mujeres lideresas 	<ol style="list-style-type: none"> 2.000 Mujeres alfabetizadas 8 Jornadas de sensibilización sobre la formación de la mujer. Suscripción de 5 Convenios inter institucionales entre la administración municipal-UTCH-SENA-Institutos educativos, ONG y otros. 100 lideresas capacitadas en gestión de procesos y proyectos de emprendimiento. 	Afros, indígenas y mestizos	\$ 4.183.627	ALCALDIA MUNICIPAL MEDIO ATRATO, GOBERNACIÓN DEL CHOCÓ, ICBF, SENA, DASALUD, MINISTERIO DE LA PROTECCIÓN SOCIAL, DEPARTAMENTO PARA LA PROSPERIDAD SOCIAL, ONG'S, INVERSIONISTAS PRIVADOS.
SALUD/SEGURIDAD Atención en Servicios de Salud para Todas.	Garantizar el acceso de la mujer al sistema de salud	0	4	Salud para Todas.	"156	Garantizar el acceso a programas y procesos atención en Salud a las mujeres.	% de Mujeres con acceso a procesos de Salud	<ul style="list-style-type: none"> Campañas de prevención y atención a los problemas de salud de las mujeres. Charlas y/o capacitaciones para las mujeres gestantes. Brigadas de salud de manera periódica para facilitar el acceso a la atención médica. Convenios con eps que garanticen la atención oportuna y eficiente a las mujeres. 	<ol style="list-style-type: none"> 16 Campañas de prevención y atención a los problemas de salud de las mujeres. 16 Charlas y/o capacitaciones para las mujeres gestantes. 16 Brigadas de salud de manera periódica para facilitar el acceso a la atención médica. 4 Convenios suscritos con EPS. 	Afros, indígenas y mestizos	\$ 7.112.166	ALCALDIA MUNICIPAL MEDIO ATRATO, GOBERNACIÓN DEL CHOCÓ, ICBF, SENA, DASALUD, MINISTERIO DE LA PROTECCIÓN SOCIAL, DEPARTAMENTO PARA LA PROSPERIDAD SOCIAL, ONG'S, INVERSIONISTAS PRIVADOS.

“Una Administración de Todos y para Todos”

Beté cabecera municipal calle Principal – Palacio Municipal – Cel.: 3117695362
 e-mail / pág. web: – contactenos@medioatrato-choco.gov.co



ECONOMIA/TRABAJO Empleo para Ellas	Garantizar el acceso de la mujer a los procesos de desarrollo económico.	0	2	Todas con Empleo	"157	Garantizar el acceso a programas y procesos de generación de empleo a las mujeres.	% de Mujeres con acceso a procesos y de generación de empleo.	<ul style="list-style-type: none"> • Capacitación por parte del Sena y la administración municipal en la creación de microempresas. • Realizar acompañamiento en la creación de trabajo independiente. • Generar empleo con base en los aspectos culturales del municipio con prioridad para las mujeres cabeza de hogar, desplazadas o víctimas de la violencia. 	<p>1- 100 Lideresas capacitadas en la creación de microempresas.</p> <p>2- 100 empleos generados para las mujeres cabeza de hogar, desplazadas o víctimas de la violencia.</p>	Afros, indígenas y mestizos	\$ 6.275.441	
FAMILIA/CONVIVENCIA.	Proteger el núcleo familiar en especial las mujeres cabeza de hogar	0	2	Protección del Núcleo Familiar.	"158	Fortalecer las gestiones de las mujeres cabezas de hogar.	% de Protección del Núcleo Familiar.	<ul style="list-style-type: none"> • Capacitaciones por parte de la comisaria de familia, procuraduría, ICBF, policía, personería a instituciones educativas y a las familias. • Campañas de sensibilización. • Creación de trabajos independiente especialmente artesanal para la formación de micro y fama empresas • Elaborar un plan de convivencia ciudadana en el marco de la no violencia en contra de la mujer. 	<p>1- 100 lideresas capacitadas por parte de la comisaria de familia, procuraduría, ICBF, policía, personería a instituciones educativas y a las familias.</p> <p>2- Un Plan de convivencia ciudadana en el marco de la no violencia en contra de la mujer formulado.</p>	Afros, indígenas y mestizos	\$ 8.367.254	

“Una Administración de Todos y para Todos”

Beté cabecera municipal calle Principal – Palacio Municipal – Cel.: 3117695362

e-mail / pág. web: – contactenos@medioatrato-choco.gov.co



VIVIENDA/MEDIO AMBIENTE. Vivienda para todas.	Garantizar vivienda propia a las mujeres cabeza de hogar.	0	4	Vivienda para Todas	"159	Garantizar el acceso a vivienda a las mujeres del Municipio.	% de Vivienda adjudicadas a las mujeres.	Diseñar proyectos de mejoramiento y adquisición de viviendas de interés social a las mujeres (urbanas y rurales) cabeza de hogar, desplazadas y víctimas de la violencia. *Capacitación a mujeres de la zona rural en el aprovechamiento y cuidado del medio ambiente. *Capacitación a las mujeres para el manejo de los residuos sólidos	1- Un proyecto de mejoramiento y adquisición de viviendas de interés social a las mujeres (urbanas y rurales) cabeza de hogar, desplazadas y víctimas de la violencia. 2- 100 Viviendas de interés social para las mujeres de la Red. 3- 100 mujeres capacitadas de la zona rural y urbana en el aprovechamiento y cuidado del medio ambiente. 4- 100 mujeres capacitadas en el manejo de los residuos sólidos.	Afros, indígenas y mestizos	\$ 20.918.135
PARTICIPACION SOCIAL.	Garantizar la participación activa de las mujeres en los procesos del municipio.	0	4	Fortalecimiento de las organizaciones de mujeres.	"160	Fortalecer las organizaciones de mujeres del municipio.	% de Fortalecimiento de las organizaciones de mujeres.	<ul style="list-style-type: none"> • Adoptar e implementar la política pública de equidad de género. • Capacitación y estímulo a las mujeres para vincularse y participar activamente en los eventos y programas del municipio. • Fortalecimiento a la organización, participación y capacitación de la mujer 	4 Procesos de Fortalecimiento de las organizaciones de mujeres realizados.	Afros, indígenas y mestizos	\$ 20.918.135
		0	8	Difusión de las normas para la protección de las mujeres	"161	Lograr la igualdad de género y autonomía de la mujer	Nº de mujeres vinculadas a procesos de desarrollo en la región	Difusión las normas para la protección de las mujeres	8 Talleres de capacitación sobre las normas para la protección de las mujeres realizados.	Afros, indígenas y mestizos	\$ 10.040.705

“Una Administración de Todos y para Todos”

Beté cabecera municipal calle Principal – Palacio Municipal – Cel.: 3117695362

e-mail / pág. web: – contactenos@medioatrato-choco.gov.co



COLOMBIA
 EL CHOCÓ
 MEDIO ATRATO
 MUNICIPAL
 62-1

		0	100	Vinculación de la mujer a los proyectos que se desarrollen en la administración	"162	Lograr la igualdad de género y autonomía de la mujer	Nº de mujeres vinculadas a procesos de desarrollo en la región	Vincular a la mujer a los proyectos que se desarrollen en la administración	100 mujeres vinculadas a los proyectos que se desarrollen en la administración.	Afros, indígenas y mestizos	\$ 5.857.078	
--	--	---	-----	---	------	--	--	---	---	-----------------------------	--------------	--

\$ 83.672.540

6.5.5.3-VICTIMA

5.DIMENSIÓN DESARROLLO POLITICO Y CIUDADANO	
OBJETIVO DIMENSIÓN	Garantizar el desarrollo de procesos que protejan y garanticen el desarrollo político y ciudadano de los Medio Atrateños.
SECTOR	VICTIMA
OBJETIVO DEL SECTOR	Dar cumplimiento a lo preceptuado en el código de la infancia y la adolescencia ley 1098 de 2006 Art. 204, ley de jóvenes, y la ley 1448 de víctimas.

PROGRAMAS	OBJETIVO PROGRAMA	Línea de Base	Meta de resultado	PROYECTOS	Código del Proyecto	Metas de Resultados	Indicador Resultados	Metas de Producto	Indicador de Producto	Población objetivo	TOTAL 2012 - 2015	Fuente de Financiación y/ responsable.
-----------	-------------------	---------------	-------------------	-----------	---------------------	---------------------	----------------------	-------------------	-----------------------	--------------------	-------------------	--

“Una Administración de Todos y para Todos”

Beté cabecera municipal calle Principal – Palacio Municipal – Cel.: 3117695362

e-mail / pág. web: – contactenos@medioatrato-choco.gov.co



COLOMBIA
 EL CHOCÓ
 MEDIO ATRATO
 MUNICIPAL
 62-1

PREVENCIÓN, ATENCIÓN Y APOYO A LA POBLACION VICTIMA POR LA VIOLENCIA	Proteger a la población Desplazada	0%	60%	Atención a la población en situación de riesgo con enfoque diferencial	"163	Garantizar el goce efectivo de derechos de la población víctima del desplazamiento forzado por la violencia	% de la población en situación de riesgo y desplazado protegidos	Atender a la población en situación de riesgo Con enfoque diferencial	60% de las personas en situación de riesgo atendidas.	Afro e indígena	33.469.016	ALCALDIA MUNICIPAL MEDIO ATRATO, GOBERNACIÓN DEL CHOCÓ, ICBF, SENA, DASALUD, MINISTERIO DE LA PROTECCIÓN SOCIAL, DEPARTAMENTO PARA LA PROSPERIDAD SOCIAL, ONG'S, INVERSIONISTAS PRIVADOS.
		0	1	Formulación del Plan Único Integral PIU	"164	Garantizar el goce efectivo de derechos de la población víctima del desplazamiento forzado por la violencia	% de la población en situación de riesgo y desplazado protegidos	Formular el Plan Integral Único	Un Plan de formulado y ejecutado.	Afro e indígena	33.469.016	
		0%	60%	Acompañamiento psicosocial a comunidades en riesgo de desplazamiento	"165	Garantizar el goce efectivo de derechos de la población víctima del desplazamiento forzado por la violencia	% de la población en situación de riesgo y desplazado protegidos	Realizar acompañamiento psicosocial a la comunidades en riesgo de desplazamiento	60% de familias desplazadas, beneficiarias del acompañamiento psicosocial	Afro e indígena	\$ 79.488.913	

“Una Administración de Todos y para Todos”

Beté cabecera municipal calle Principal – Palacio Municipal – Cel.: 3117695362

e-mail / pág. web: – contactenos@medioatrato-choco.gov.co



COLOMBIA
 EL CHOCÓ
 MEDIO ATRATO
 MUNICIPIO
 62-1

0	1	Adecuación de espacios temporales para la población en situación de desplazamiento	"166	Garantizar el goce efectivo de derechos de la población víctima del desplazamiento forzado por la violencia	% de la población en situación de riesgo y desplazado protegidos	Adecuar espacios temporales para la población en situación de desplazamiento	un espacio temporal adecuado para la población en situación de desplazamiento	Afro e indígena	\$	33.469.016
0%	60%	Suministro de alimentos a personas en situación de víctima	"167	Garantizar el goce efectivo de derechos de la población víctima del desplazamiento forzado por la violencia	% de la población en situación de riesgo y desplazado protegidos	suministro alimentos a personas en situación de desplazamiento	60% de alimentos suministras a personas en situación de desplazamiento	Afro e indígena	\$	37.652.643
0	200	Dotación de kits de aseo para la población en situación de víctima en el municipio	"168	Garantizar el goce efectivo de derechos de la población víctima del desplazamiento forzado por la violencia	% de la población en situación de riesgo y desplazado protegidos	Dotar kits de aseo para la población en situación de desplazamiento	200 kits de aseo suministrados a la población en situación de desplazamiento en el Municipio	Afro e indígena	\$	50.203.524
0	50	Subsidios de vivienda	"169	Garantizar el goce efectivo de derechos de la población víctima del desplazamiento forzado por la violencia	% de la población en situación de riesgo y desplazado protegidos	Otorgar Subsidios de vivienda	50 Subsidios de vivienda otorgados a familias desplazadas	Afro e indígena	\$	41.836.270

“Una Administración de Todos y para Todos”

Beté cabecera municipal calle Principal – Palacio Municipal – Cel.: 3117695362

e-mail / pág. web: – contactenos@medioatrato-choco.gov.co



COLOMBIA
 EL CHOCÓ
 MEDIO ATRATO
 MUNICIPAL
 62-1

	0	30	Distribución de becas para Población víctima que deseen estudiar	"170	Garantizar el goce efectivo de derechos de la población víctima del desplazamiento forzado por la violencia	% de la población en situación de riesgo y desplazado protegidos	Distribuir becas para Población desplazada que deseen estudiar	30 becas para Población desplazada que deseen estudiar distribuida	Afro e indígena	\$ 41.836.270
	0	50	Capacitación para la implementación de proyectos productivos	"171	Garantizar el goce efectivo de derechos de la población víctima del desplazamiento forzado por la violencia	% de la población en situación de riesgo y desplazado protegidos	Capacitar para la implementación de proyectos productivos	50 familias Capacitadas para la implementación de proyectos productivos	Afro e indígena	\$ 25.101.762
	1	1	Implementación del Plan de Seguridad alimentaria en el municipio para familias afectadas por el desplazamiento forzado	"172	Garantizar el goce efectivo de derechos de la población víctima del desplazamiento forzado por la violencia	% de la población en situación de riesgo y desplazado protegidos	Implementar del Plan de Seguridad alimentaria en el municipios para familias afectadas por el desplazamiento forzado	Un Plan de Seguridad alimentaria implementados en el municipios para familias afectadas por el desplazamiento forzado	Afro e indígena	\$ 41.836.270
										\$ 418.362.700

“Una Administración de Todos y para Todos”

Beté cabecera municipal calle Principal – Palacio Municipal – Cel.: 3117695362

e-mail / pág. web: – contactenos@medioatrato-choco.gov.co



COLOMBIA
 EL CHOCÓ
 MEDIO ATRATO
 MUNICIPAL
 62-1

6.5.5.4-AFROS E INDIGENAS Y ADULTO MAYOR

5.DIMENSIÓN DESARROLLO POLITICO Y CIUDADANO	
OBJETIVO DIMENSIÓN	Garantizar el desarrollo de procesos que protejan y garanticen el desarrollo político y ciudadano de los Medio Atrateños.
SECTOR	AFROS E INDIGENAS Y ADULTO MAYOR
OBJETIVO DEL SECTOR	Dar cumplimiento a lo preceptuado en el código de la infancia y la adolescencia ley 1098 de 2006 Art. 204, ley de jóvenes, y la ley 1448 de víctimas.

PROGRAMAS	OBJETIVO PROGRAMA	Línea de Base	Meta de resultado	PROYECTOS	Código del Proyecto	Metas de Resultados	Indicador Resultados	Metas de Producto	Indicador de Producto	Población objetivo	TOTAL 2012 - 2015	Fuente de Financiación y/ responsable.
-----------	-------------------	---------------	-------------------	-----------	---------------------	---------------------	----------------------	-------------------	-----------------------	--------------------	-------------------	--

“Una Administración de Todos y para Todos”

Beté cabecera municipal calle Principal – Palacio Municipal – Cel.: 3117695362

e-mail / pág. web: – contactenos@medioatrato-choco.gov.co



COLOMBIA
 EL CHOCÓ
 MEDIO ATRATO
 MUNICIPAL
 62-1

AFROS E INDIGENAS Y ADULTO MAYOR	Garantizar la participación de los grupos étnico en los procesos del municipio.	0	50	Atención integral a la población afro e indígena de acuerdo a su cultura	"173	Promover la igualdad de oportunidades y el desarrollo social y económico equitativo en la población	% de la población afro e indígena vinculados a procesos de desarrollo en la región	Atención integral a la población afro e indígena de acuerdo a su cultura	50 familias afros e indígena atendidas	indígena	\$ 83.672.540	ALCALDIA MUNICIPAL MEDIO ATRATO, GOBERNACIÓN DEL CHOCÓ, ICBF, SENA, DASALUD, MINISTERIO DE LA PROTECCIÓN SOCIAL, DEPARTAMENTO PARA LA PROSPERIDAD SOCIAL, ONG'S, INVERSIONISTAS PRIVADOS.
		0	4	Realización de Proyectos de seguridad alimentaria, y productivos	"174	Promover la igualdad de oportunidades y el desarrollo social y económico equitativo en la población	% de la población afro e indígena vinculados a procesos de desarrollo en la región	Realizar Proyectos de seguridad alimentaria, y productivos con población afro e indígena	4 Proyectos de seguridad alimentaria, y productivos realizados con familias afros e indígenas	Afro e indígena	\$ 71.121.659	
		0	4	Realización de jornadas de salud armonizada con las costumbres tradicionales afros e indígenas	"175	Promover la igualdad de oportunidades y el desarrollo social y económico equitativo en la población	% de la población afro e indígena vinculados a procesos de desarrollo en la región	Realizar jornadas de salud con población afro e indígena de acuerdo a su cultura	4 jornadas realizadas en resguardos indígenas	Afro e indígena	\$ 104.590.675	
		0	2	Realización de encuentros inter culturales entre comunidades	"176	Promover la igualdad de oportunidades y el desarrollo social y económico equitativo en la población	% de la población afro e indígena vinculados a procesos de desarrollo en la región	Realizar encuentros inter culturales entre la población	2 encuentros inter cultural es realizados	Afro e indígena	\$ 125.508.810	

“Una Administración de Todos y para Todos”

Beté cabecera municipal calle Principal – Palacio Municipal – Cel.: 3117695362

e-mail / pág. web: – contactenos@medioatrato-choco.gov.co



COLOMBIA
 EL CHOCÓ
 MEDIO ATRATO
 MUNICIPIO
 62-1

		0	2	Desarrollo de proyectos culturales con enfoque diferencial	"177	Promover la igualdad de oportunidades y el desarrollo social y económico equitativo en la población	% de la población afro e indígena vinculados a procesos de desarrollo en la región	Desarrollar proyecto culturales con enfoque diferencial	2 proyecto culturales con enfoque diferencial desarrollados	Afro e indígena	\$ 83.672.540
ADULTO MAYOR	Proteger a las personas de la tercera edad en el municipio	0	12	Jornadas de salud y recreativas para el adulto mayor	"178	Proteger al adulto mayor	200 personas de la tercera edad protegida	Realizar Jornadas de salud y recreativas para el adulto mayor	12 Jornadas de salud y recreativas realizadas para adulto mayor	Afro e indígena	\$ 53.132.063
		0	100	Subsidios al adulto mayor en alto grado de vulnerabilidad	"179	Proteger al adulto mayor	200 personas de la tercera edad protegida	Otorgar Subsidios al adulto mayor en alto grado de vulnerabilidad	100 Subsidios otorgados al adulto mayor en alto grado de vulnerabilidad	Afro e indígena	\$ 83.672.540

\$ 605.370.827

“Una Administración de Todos y para Todos”

Beté cabecera municipal calle Principal – Palacio Municipal – Cel.: 3117695362

e-mail / pág. web: – contactenos@medioatrato-choco.gov.co



COLOMBIA
 DEL CHOCÓ
 MEDIO ATRATO
 MUNICIPAL
 62-1

6.5.5.5-POBLACIÓN EN SITUACION DE DISCAPACIDAD

5.DIMENSIÓN DESARROLLO POLITICO Y CIUDADANO	
OBJETIVO DIMENSIÓN	Garantizar el desarrollo de procesos que protejan y garanticen el desarrollo político y ciudadano de los Medio Atrateños.
SECTOR	POBLACIÓN EN SITUACION DE DISCAPACIDAD
OBJETIVO DEL SECTOR	Brindar una atención integral a las personas en situación de discapacidad del municipio.

PROGRAMAS	OBJETIVO PROGRAMA	Línea de Base	Meta de resultado	PROYECTOS	Código del Proyecto	Metas de Resultados	Indicador Resultados	Metas de Producto	Indicador de Producto	Población objetivo	TOTAL 2012 - 2015	Fuente de Financiación y/ responsable.
MEDIO ATRATO INCLUYENTE	Proteger a las personas en situación de discapacidad del municipio.	0	60%	Adopción de la Política Publica en Discapacidad.	"184	Desarrollar, procesos, proyectos y actividades de inclusión a las personas en situación de discapacidad.	% de Participación de las personas en situación de discapacidad en los procesos.	Adoptar, poner en marcha y promocionar, la política publica en discapacidad.	Adoptada y puesta en marcha y promocionada la política pública en discapacidad.	Afro e indígena	\$ 12.550.881	ALCALDIA MUNICIPAL MEDIO ATRATO, GOBERNACIÓN DEL CHOCÓ, ICBF, SENA, DASALUD, MINISTERIO DE LA PROTECCIÓN SOCIAL, DEPARTAMENTO

“Una Administración de Todos y para Todos”

Beté cabecera municipal calle Principal – Palacio Municipal – Cel.: 3117695362

e-mail / pág. web: – contactenos@medioatrato-choco.gov.co



COLOMBIA
 EL CHOCÓ
 MEDIO ATRATO
 MUNICIPAL
 62-1

		0	60%	Creación del Comité local de Discapacidad	"185	Desarrollar, procesos, proyectos y actividades de inclusión a las personas en situación de discapacidad.	% de Participación de las personas en situación de discapacidad en los procesos.	Conformar y poner en marcha el comité local de discapacidad.	Un comité local de discapacidad funcionando.	Afro e indígena	\$ 16.734.508	PARA LA PROSPERIDAD SOCIAL, ONG'S, INVERSIONISTAS PRIVADOS.
		0	4	Eventos de inclusión de la población en situación de discapacidad.	"186	Desarrollar, procesos, proyectos y actividades de inclusión a las personas en situación de discapacidad.	% de Participación de las personas en situación de discapacidad en los procesos.	Realizar eventos integrales que permitan la participación de esta población.	4 eventos realizados.	Afro e indígena	\$ 50.203.524	
		0	4	Formulación de proyectos del sector	"187	Desarrollar, procesos, proyectos y actividades de inclusión a las personas en situación de discapacidad.	% de Participación de las personas en situación de discapacidad en los procesos.	Formular proyectos del sector	4 proyectos formulados.	Afro e indígena	\$ 20.918.135	

\$ 100.407.048

“Una Administración de Todos y para Todos”

Beté cabecera municipal calle Principal – Palacio Municipal – Cel.: 3117695362

e-mail / pág. web: – contactenos@medioatrato-choco.gov.co



COLOMBIA
 DEPARTAMENTO DEL CHOCÓ
 MUNICIPIO DE MEDIO ATRATO
 ALCALDIA MUNICIPAL
 2012-15

6.6.1-SECTOR FORTALECIMIENTO INSTITUCIONAL

6. DIMENSIÓN DESARROLLO ECONOMICO	
OBJETIVO DIMENSIÓN	Lograr el saneamiento fiscal, administrativo y financiero del municipio.
SECTOR	FORTALECIMIENTO INSTITUCIONAL Y AJUSTE FISCAL
OBJETIVO DEL SECTOR	Fortalecer los procesos administrativos, fiscales y financieros del municipio.

PROGRAMAS	OBJETIVO PROGRAMA	Línea de Base	Meta de resultado	PROYECTOS	Código del Proyecto	Metas de Resultados	Indicador Resultados	Metas de Producto	Indicador de Producto	Población objetivo	TOTAL 2012 - 2015	Fuente de Financiación y/ responsable.
FORTALECIMIENTO INSTITUCIONAL Y SANEAMIENTO FISCAL PARA UNA ADMINISTRACION COMPETITIVA.	Lograr el saneamiento fiscal, administrativo y financiero del municipio.	60%	100%	Depuración del pasivo municipal	"188	Sanear las deudas del Municipio	% de las deudas del Municipio saneadas	Depurar el pasivo municipal	70% del pasivo municipal depurado	Afros e indígenas	\$ 209.181.350	ALCALDIA MUNICIPAL, MINISTERIO DE HACIENDA Y CRÉDITO PÚBLICO, DNP, SISTEMA GENERAL DE REGALIAS,

“Una Administración de Todos y para Todos”

Beté cabecera municipal calle Principal – Palacio Municipal – Cel.: 3117695362

e-mail / pág. web: – contactenos@medioatrato-choco.gov.co



COLOMBIA
 EL CHOCÓ
 MEDIO ATRATO
 MUNICIPAL
 62-1

		0	100%	Implementación del programa de Ajuste fiscal o y Financiero a través de la ley 617/2000	"189	Sanear las deudas del Municipio	% de las deudas del Municipio saneadas	Depurar la anterior base de datos ley 550/99 y complementarla con las acreencias de las vigencias 2003 - 2011.	100% del pasivo municipal saneado	Afros e indígenas	\$ 5.830.024.178	GOBERNACIÓN DEL CHOCÓ, FAEP
		10%	70%	Fortalecimientos de las rentas municipales	"190	Sanear las deudas del Municipio	% de las deudas del Municipio saneadas	Fortalecer las rentas municipales	90% de las rentas municipales fortalecidas	Afros e indígenas	\$ 230.099.485	
		0	1	Adquisición de software que permitan un mejor desempeño institucional	"191	Mejorar la Calidad funcionamiento institucional	% de las deudas del Municipio saneadas	Comprar software que permitan un mejor desempeño institucional	Un software que permitan un mejor desempeño institucional adquirido	Afros e indígenas	\$ 62.754.405	
		0	100%	Implementación del MECI	"192	Mejorar la Calidad funcionamiento institucional	% de implementación del MECI	Implementar el MECI	100% del MECI implementado	Afros e indígenas	\$ 50.203.524	
		0	4	Capacitación en formulación de Proyectos de Sistema Nacional de Regalías	"193	Mejorar la Calidad funcionamiento institucional	% de las deudas del Municipio saneadas	Capacitar en formulación de Proyectos de Sistema Nacional de Regalías	4 capacitaciones realizadas	Afros e indígenas	\$ 62.754.405	

“Una Administración de Todos y para Todos”

Beté cabecera municipal calle Principal – Palacio Municipal – Cel.: 3117695362

e-mail / pág. web: – contactenos@medioatrato-choco.gov.co



COLOMBIA
 EL CHOCÓ
 MEDIO ATRATO
 MUNICIPAL
 62-1

		0	10	Adquisición de insumos y equipos para dotación de la alcaldía municipal	"194	Mejorar la Calidad funcionamiento institucional	% de las deudas del Municipio saneadas	Comprar de insumos y equipos para dotación de la alcaldía municipal	10 equipos e insumos adquiridos para la dotación de la alcaldía municipal	Afros e indígenas	\$ 167.345.080	
											\$ 6.612.362.427	

“Una Administración de Todos y para Todos”

Beté cabecera municipal calle Principal – Palacio Municipal – Cel.: 3117695362

e-mail / pág. web: – contactenos@medioatrato-choco.gov.co



REPÚBLICA DE COLOMBIA
DEPARTAMENTO DEL CHOCÓ
MUNICIPIO DEL MEDIO ATRATO
CONCEJO MUNICIPAL
NIT. 818001462-1



TERCERA PARTE

MATRIZES ESTRATEGICAS PORDIMENSIONES Y SECTORES

6.- ARTÍCULO SEXTO: PARTE ESTREGICA

“Una Administración de Todos y para Todos”

Beté cabecera municipal calle Principal – Palacio Municipal – Cel.: 3117695362
e-mail / pág. web: – contactenos@medioatrato-choco.gov.co



REPÚBLICA DE COLOMBIA
DEPARTAMENTO DEL CHOCÓ
MUNICIPIO DEL MEDIO ATRATO
CONCEJO MUNICIPAL
NIT. 818001462-1



6.1.1.- SECTOR EDUCACIÓN

DIMENSIÓN DESARROLLO SOCIAL	
OBJETIVO DIMENSIÓN	Implementar una política pública que garantice sostenibilidad y crecimiento de coberturas en los diferentes sectores, garantizando así un mejor bienestar y calidad de vida a los habitantes del municipio del Medio Atrato.
SECTOR	EDUCACION
OBJETIVO DEL SECTOR	Implementar una política pública que garantice sostenibilidad y crecimiento de coberturas en los diferentes sectores, garantizando así un mejor bienestar y calidad de vida a los habitantes del municipio del Medio Atrato.

PROGRAMAS	OBJETIVO PROGRAMA	Línea de Base	Meta de resultado	PROYECTOS	Código del Proyecto	Metas de Resultados	Indicador Resultados	Metas de Producto	Indicador de Producto	Población objetivo	TOTAL 2012 - 2015	Fuente de Financiación y/ responsable.
MEJOR COBERTURA EDUCATIVA PARA L@S MEDIOTRATENOS	Aumentar la cobertura bruta en educación básica (prescolar, básica primaria, básica secundaria) durante el cuatrienio	20%	50%	Reparación y construcción de Centros e Instituciones educativas	001	Aumentar la Tasa de cobertura en educación básica (prescolar, básica primaria, básica secundaria) durante el cuatrienio	% de cobertura ampliada	Reparar, construir y dotar 15 centros e instituciones Educativas	#15 Instituciones educativas, y Centros Educativos dotados con Implementos educativos	Infancia adolescencia y juventud afro e indígena	1.097.238.707	ALCALDIA ,(SED - CHOCO), SGP
		30%	50%	Dotación de mobiliarios a las Instituciones Educativas	002	Aumentar la Tasa de cobertura en educación básica (prescolar, básica primaria, básica secundaria) durante el cuatrienio.	% de cobertura ampliada	Dotar a los 15 centros Educativos con pupitres, tableros y otros	15 centros Educativos dotados	Infancia adolescencia y juventud afro e indígena	753.052.860	ALCALDIA ,(SED - CHOCO), SGP

“Una Administración de Todos y para Todos”

Beté cabecera municipal calle Principal – Palacio Municipal – Cel.: 3117695362

e-mail / pág. web: – contactenos@medioatrato-choco.gov.co



REPÚBLICA DE COLOMBIA
DEPARTAMENTO DEL CHOCÓ
MUNICIPIO DEL MEDIO ATRATO
CONCEJO MUNICIPAL
NIT. 818001462-1



		25%	50%	Dotación de Restaurantes escolares	003	Aumentar la Tasa de cobertura en educación básica (prescolar, básica primaria, básica secundaria) durante el cuatrienio.	% de cobertura ampliada	Dotar 7 Restaurantes Escolares	7 Restaurantes Escolares dotados	Infancia adolescencia y juventud afro e indígena	83.672.540	ALCALDIA ,(SED - CHOCO), SGP, SGR.
MEJOR CALIDAD EDUCATIVA PARA L@S MEDIOTRATENOS	Mejorar la Calidad Educativa en el municipio.	Inferior	Media	Realización de capacitación a docentes y directivos docentes, de igual forma dotación de materiales didácticos de lecto - escritura	004	Aumentar la calidad del nivel educativo de la población.	% del promedio de los resultados de las pruebas ICFES, Saber	Capacitar a alumnos del grado noveno y undécimo	100% de alumnos del grado noveno y undécimo Capacitados	Adolescencia y juventud afro e indígena	92.039.794	ALCALDIA ,(SED - CHOCO), SGP, SGR.
		Inferior	Media	Capacitación a Estudiantes y a padres de familia en temas de fortalecimiento educativo.	005	Aumentar la calidad del nivel educativo de la población.	% del promedio de los resultados de las pruebas ICFES, Saber	Realizar capacitaciones a padres de familia y estudiantes en temas de fortalecimiento educativo.	4 capacitaciones a padres de familia y estudiantes en temas de fortalecimiento educativo realizadas.	Adolescencia y juventud afro e indígena	418.362.700	ALCALDIA ,(SED - CHOCO), SGP, SGR.
		0	100	Gratuidad Educativa	006	Aumentar la calidad del nivel educativo de la población.	# de pobladores con acceso a la educación superior.	Garantizar los procesos de gestión de los rectores de las distintas instituciones educativas del municipio	100 de instituciones educativas	Adolescencia y juventud afro e indígena	478.113.261	ALCALDIA ,(SED - CHOCO), SGP, SGR.

“Una Administración de Todos y para Todos”

Beté cabecera municipal calle Principal – Palacio Municipal – Cel.: 3117695362

e-mail / pág. web: – contactenos@medioatrato-choco.gov.co



REPÚBLICA DE COLOMBIA
DEPARTAMENTO DEL CHOCÓ
MUNICIPIO DEL MEDIO ATRATO
CONCEJO MUNICIPAL
NIT. 818001462-1



DESERCION	Disminuir el porcentaje de la deserción escolar en el municipio.	13%	10%	Dotación a estudiantes de útiles, uniformes, transporte y otros	007	Disminuir el porcentaje de la deserción escolar en el municipio.	Dotar a estudiantes con dotación de útiles, uniformes, alimentación, transportes y otros.	Apoyar a 500 estudiantes con dotación de útiles, uniformes, transportes y otros.	500 estudiantes beneficiados con dotación de útiles, uniformes, transportes y otros.	Adolescencia y juventud afro e indígena	41.836.270	ALCALDIA ,(SED - CHOCO), SGP, SGR.
TODOS CONTRA EL ANALFABETISMO	Reducir la tasa de Analfabetismo de personas de 12 a 24 años.	11%	8%	Desarrollo de campañas de analfabetismo	008	Reducir la tasa de Analfabetismo de personas de 12 a 24 años.	Realizar campañas de alfabetización.	Realizar 4 campañas de alfabetización4 campañas de alfabetización realizadas.	Adolescencia y juventud afro e indígena	29.285.389	ALCALDIA ,(SED - CHOCO), SGP, SGR.	
EDUCACION COMPETITIVA PARA TODOS.	Aumentar el número de instituciones educativa con programas de desarrollo de competencias (ingles).	0	50%	Convenio con la universidad tecnológica del Choco para la capacitación a estudiantes en ingles	009	Porcentaje de estudiantes de grado 11 con dominio de inglés a nivel B1 (pre intermedio)	suscribir convenio con la universidad tecnológica del Choco para la capacitación a estudiantes en ingles	Capacitar a al 20% de los Estudiantes en el área de ingles.	120 alumnos capacitar en el área de Ingles.	Adolescencia y juventud afro e indígena	23.009.949	ALCALDIA ,(SED - CHOCO), SGP, SGR.
		0	50%	Incremento de los profesores de Idioma en la I.E	010	Porcentaje de estudiantes de grado 11 con dominio de inglés a nivel B1 (pre intermedio)	Gestionar el nombramiento de profesores del área de idiomas.	Gestionar el nombramiento de 6 docentes del área de idiomas.	6 docentes en el área de idiomas nombrados.	Adolescencia y juventud afro e indígena	20.918.135	ALCALDIA ,(SED - CHOCO), SGP, SGR.

3.037.529.604

“Una Administración de Todos y para Todos”

Beté cabecera municipal calle Principal – Palacio Municipal – Cel.: 3117695362

e-mail / pág. web: – contactenos@medioatrato-choco.gov.co



REPÚBLICA DE COLOMBIA
DEPARTAMENTO DEL CHOCÓ
MUNICIPIO DEL MEDIO ATRATO
CONCEJO MUNICIPAL
NIT. 818001462-1



6.1.2.- SECTOR SALUD.

DIMENSIÓN DESARROLLO SOCIAL	
OBJETIVO DIMENSIÓN	Implementar una política pública que garantice sostenibilidad y crecimiento de coberturas en los diferentes sectores, garantizando así un mejor bienestar y calidad de vida a los habitantes del municipio del Medio Atrato.
SECTOR	SALUD
OBJETIVO DEL SECTOR	Garantizar la prestación del servicio de salud a los habitantes del Municipio de acuerdo con las competencias asignadas en la constitución Nacional y la Ley.

PROGRAMAS	OBJETIVO PROGRAMA	Línea de Base	Meta de resultado	PROYECTOS	Código del Proyecto	Metas de Resultados	Indicador Resultados	Metas de Producto	Indicador de Producto	Población objetivo	TOTAL 2012 - 2015	Fuente de Financiación y/ responsable.
UNIVERSALIZACIÓN DEL ASEGURAMIENTO.	Aumentar el porcentaje de población asegurada al SGSSS	7291	11291	Aseguramiento al régimen subsidiado	012	Porcentaje de población asegurada al SGSSS	Aumentar la cobertura de nuevos afiliados al régimen subsidiado de salud	Garantizar 4.000 nuevos afiliados al régimen subsidiado de salud	4.000 nuevos afiliados al régimen subsidiado de salud	Población Afro , indígena y mestiza	13.524.505.201	SGP, FOSYGA, DEPTO Y ALCALDÍA
POLITICAS PUBLICAS	Formular Políticas Publicas intersectoriales de que permitan impactar los determinantes sociales de la salud.	0	1	Formulación del Plan de Salud Territorial del Municipio.	013	% de Formulación del Plan de Políticas públicas intersectorialmente con enfoque de determinantes sociales de la salud	% de Formulación del Plan de Políticas públicas intersectorialmente con enfoque de determinantes sociales de la salud	Formular el Plan Territorial del municipio	Formulado el Plan Territorial del Municipio.	Población Afro , indígena y mestiza	50.203.524	SGP, FOSYGA, DEPTO Y ALCALDÍA
		0	4	Campañas de prevención en Salud oral, enfermedades transmisibles y zoonosis.	014	Promocionar la salud y prevención de las enfermedades,	% de Promoción a la salud y prevención de las enfermedades.	Realizar campañas de prevención en Salud oral, enfermedades transmisibles y zoonosis.	4 campañas de prevención en Salud oral, enfermedades transmisibles y zoonosis realizadas.	Población Afro , indígena y mestiza	46.019.897	SGP, FOSYGA, DEPTO Y ALCALDÍA

“Una Administración de Todos y para Todos”

Beté cabecera municipal calle Principal – Palacio Municipal – Cel.: 3117695362

e-mail / pág. web: – contactenos@medioatrato-choco.gov.co



REPÚBLICA DE COLOMBIA
DEPARTAMENTO DEL CHOCÓ
MUNICIPIO DEL MEDIO ATRATO
CONCEJO MUNICIPAL
NIT. 818001462-1



0	1	Formulación del Plan Decenal de Salud Pública del Municipio.	015	Garantizar la prestación del servicio de salud con calidad	% de Formulación del Plan Decenal de Salud	formular el Plan Decenal de Salud Pública	1 Plan Decenal de Salud Pública formulado.	Población Afro , indígena y mestiza	54.387.151	SGP, FOSYGA, DEPTO Y ALCALDÍA
0	1	Gestión de una ambulancia acuática	016	Garantizar la prestación del servicio de salud con calidad	% Gestión de la ambulancia acuática	Gestionar una (1), ambulancia acuática.	Una (1) Ambulancia acuática gestionada	Población Afro , indígena y mestiza	146.426.945	SGP, FOSYGA, DEPTO Y ALCALDÍA
0	50%	Objetivos de Desarrollo del Milenio <ul style="list-style-type: none"> • Reducción de la desnutrición infantil. • Reducir la mortalidad infantil y en la niñez. • Reducir la tasa de mortalidad materna. • Lograr el acceso universal a la salud sexual y reproductiva. • Reducir el VIH/SIDA, la malaria y otras enfermedades. 	017	Alcanzar las metas de los objetivos de desarrollo del milenio	% de alcance de las metas de desarrollo del milenio	Alcanzar las metas de los objetivos de desarrollo del milenio	5 metas de los objetivos de desarrollo del milenio alcanzadas.	Población Afro , indígena y mestiza	335.943.345	SGP, FOSYGA, DEPTO Y ALCALDÍA
0	60%	Realización de brigadas de salud en todo el municipio	018	Disminuir las enfermedades tropicales que afectan la región	% de enfermedades tropicales que afectan la región disminuida	Realizar brigadas de salud en todo el municipio	14 brigadas de salud realizadas	Población Afro , indígena y mestiza	83.672.540	SGP, FOSYGA, DEPTO Y ALCALDÍA

“Una Administración de Todos y para Todos”

Beté cabecera municipal calle Principal – Palacio Municipal – Cel.: 3117695362

e-mail / pág. web: – contactenos@medioatrato-choco.gov.co



REPÚBLICA DE COLOMBIA
 DEPARTAMENTO DEL CHOCÓ
MUNICIPIO DEL MEDIO ATRATO
CONCEJO MUNICIPAL
 NIT. 818001462-1



		0	5	Salud mental y lesiones violentas evitables del Medio Atrato.	019	Mejorar la Calidad de Vida de los habitantes del municipio.	% de programas Implementados de prevención en salud como el alcoholismo, el tabaquismo, el uso de drogas indebidas.	Implementar programas de prevención en salud como el alcoholismo, el tabaquismo, el uso de drogas indebidas.	5 programas de prevención en salud mental y lesiones violentas evitables. 2. Navidad saludable	Población Afro , indígena y mestiza	334.690.160	SGP, FOSYGA, DEPTO Y ALCALDÍA
VACUNACION	Aumentar el porcentaje de niños menores o iguales a un año vacunados con los biológicos trazadores durante el cuatrienio	0	14	Realización de brigadas de vacunación en los corregimientos del Municipio.	020	Disminuir las enfermedades inmuno prevenibles que afectan la región	% de enfermedades inmuno prevenibles que afectan la región disminuida	Realizar brigadas de vacunación	14 brigadas de vacunación realizadas	Población Afro , indígena y mestiza	234.283.112	SGP, FOSYGA, DEPTO Y ALCALDÍA

14.810.131.875

“Una Administración de Todos y para Todos”

Beté cabecera municipal calle Principal – Palacio Municipal – Cel.: 3117695362

e-mail / pág. web: – contactenos@medioatrato-choco.gov.co



REPÚBLICA DE COLOMBIA
DEPARTAMENTO DEL CHOCÓ
MUNICIPIO DEL MEDIO ATRATO
CONCEJO MUNICIPAL
NIT. 818001462-1



6.1.3.- SECTOR AGUA POTABLE Y SANEAMIENTO BÁSICO

DIMENSIÓN DESARROLLO SOCIAL	
OBJETIVO DIMENSIÓN	Implementar una política pública que garantice sostenibilidad y crecimiento de coberturas en los diferentes sectores, garantizando así un mejor bienestar y calidad de vida a los habitantes del municipio del Medio Atrato.
SECTOR	AGUA POTABLE Y SANEAMIENTO BASICO
OBJETIVO DEL SECTOR	Garantizar la conexión de acueducto y alcantarillado a las viviendas ubicadas en el Municipio con la prestación del servicio en óptimas condiciones con calidad y continuidad.

PROGRAMAS	OBJETIVO PROGRAMA	Línea de Base	Meta de resultado	PROYECTOS	Código del Proyecto	Metas de Resultados	Indicador Resultados	Metas de Producto	Indicador de Producto	Población objetivo	TOTAL 2012 - 2015	Fuente de Financiación y/ responsable.
AGUA POTABLE Y SANEAMIENTO BASICO PARA TODOS	Disminuir la población sin servicio de acueducto urbano	79	90	Reconstrucción y ampliación del sistema de acueducto y alcantarillado de la cabecera municipal.	021	Mejorar la calidad de los servicios públicos en el Municipio	% de optimización del acueducto y alcantarillado de la cabecera municipal-	Optimizar el Servicio de Acueducto y Alcantarillado de la Cabecera Municipal.	Un Acueducto y Alcantarillado en la Cabecera Municipal optimizado.	Población Afro indígena y mestizos	837.542.797	Administración Municipal, Plan Departamental de aguas, Ministerio del MAVDT y Regalías.
	Disminuir la población sin servicio de acueducto rural	60	70	Construcción de Acueducto y alcantarillado en los corregimientos del municipio.	022	Mejorar los servicios públicos en el Municipio	% de los servicios públicos en el Municipio Mejorados	Construir de Acueductos y alcantarillado en los corregimientos del municipio.	5 Acueductos y alcantarillados construidos.	Población Afro indígena y mestizos	1.482.727.901	Administración Municipal, Plan Departamental de aguas, Ministerio del MAVDT y Regalías.

“Una Administración de Todos y para Todos”

Beté cabecera municipal calle Principal – Palacio Municipal – Cel.: 3117695362

e-mail / pág. web: – contactenos@medioatrato-choco.gov.co



REPÚBLICA DE COLOMBIA
 DEPARTAMENTO DEL CHOCÓ
MUNICIPIO DEL MEDIO ATRATO
CONCEJO MUNICIPAL
 NIT. 818001462-1



	Disminuir la población sin servicio de Alcantarillado	0	40	Formulación del Plan Maestro de Acueducto y alcantarillado	023	Mejorar la calidad de los servicios públicos en el Municipio	% de la calidad de los servicios públicos en el Municipio mejorados	Formular el Plan Maestro de Acueducto y Alcantarillado	Un Plan Maestro de Acueducto y Alcantarillado formulado	Población Afro indígena y mestizos	275.391.142	Administración Municipal, Plan Departamental de aguas, Ministerio del MAVDT y Regalías.
	Disminuir la población sin servicio de Agua en el municipio	60	40	Adquisición de tanques plásticos.	024	Mejorar la calidad de los servicios públicos en el Municipio	% de la calidad de los servicios públicos en el Municipio mejorados	Adquirir tanques plásticos para el abasto de agua.	Adquirir 600 tanques plásticos para el abasto de agua.	Población Afro indígena y mestizos	275.391.142	Administración Municipal, Plan Departamental de aguas, Ministerio del MAVDT y Regalías.
COBERTURA DE ASEO	Disminuir la población sin servicio de aseo urbano	0	45	Construcción, reparación, dotación y mantenimiento de alcantarillado, Pozos Sépticos y/o Baterías y tasas Sanitarias	025	Mejorar la calidad de los servicios públicos en el Municipio	% de la calidad de los servicios públicos en el Municipio mejorados	Construir, reparar, dotar y mantener alcantarillado, Pozos Sépticos y/o Baterías Sanitarias	Construcción de 2 alcantarillados, 5 pozos anaeróbicos, 25 baterías sanitarias y mejoramiento de 15 unidades sanitarias.	Población Afro indígena y mestizos	478.508.831	Administración Municipal, Plan Departamental de aguas, Ministerio del MAVDT y Regalías.
		0	1	Adquisición de vehículos y/o equipos para la Recolección, Transporte y Disposición final de los Residuos Sólidos	026	Mejorar la calidad de los servicios públicos en el Municipio	% de la calidad de los servicios públicos en el Municipio mejorados	Adquirir equipos para la Recolección, Transporte y Disposición final de los Residuos Sólidos	Adquisición de 2 vehículos y/o equipos para la Recolección, Transporte y Disposición final de los Residuos Sólidos	Población Afro indígena y mestizos	1.347.670.326	Administración Municipal, Plan Departamental de aguas, Ministerio del MAVDT y Regalías.
		0	1	Programa de Recolección Manual, Manejo y Eliminación de Desechos (PRMED)	027	Mejorar la calidad de los servicios públicos en el Municipio	% de la calidad de los servicios públicos en el Municipio mejorados	Implementar el Programa de Recolección Manual, Manejo y Eliminación de Desechos (PRMED)	Implementado el Programa de Recolección Manual, Manejo y Eliminación de Desechos (PRMED)	Población Afro indígena y mestizos	478.508.831	Administración Municipal, Plan Departamental de aguas, Ministerio del MAVDT y Regalías.

“Una Administración de Todos y para Todos”

Beté cabecera municipal calle Principal – Palacio Municipal – Cel.: 3117695362

e-mail / pág. web: – contactenos@medioatrato-choco.gov.co



REPÚBLICA DE COLOMBIA
DEPARTAMENTO DEL CHOCÓ
MUNICIPIO DEL MEDIO ATRATO
CONCEJO MUNICIPAL
NIT. 818001462-1



GESTIÓN AMBIENTAL EN LA PRESTACIÓN DE LOS SERVICIOS DE AGUA Y SANEAMIENTO	Garantizar la protección del Medio ambiente	1	1	Ampliación del relleno sanitario del Municipio	028	Mejorar la calidad de los servicios públicos en el Municipio	% de los servicios públicos en el Municipio Mejorados	Ampliar el Relleno Sanitario del Municipio	un (1) Relleno Sanitario Municipal ampliado	Población Afro indígena y mestizos	478.508.831	Administración Municipal, Plan Departamental de aguas, Ministerio del MAVDT y Regalías.
	Aumentar la cantidad de aguas residuales tratadas	1	1	Actualización de PEGIRS y Plan de saneamiento Básico (PSMB)	029	Mejorar la calidad de los servicios públicos en el Municipio	% de los servicios públicos en el Municipio Mejorados	Actualizar el PEGIRS y PSMB	Un (1) PEGIRS y PSMB, actualizado.	Población Afro indígena y mestizos	54.387.151	Administración Municipal, Plan Departamental de aguas, Ministerio del MAVDT y Regalías.
CALIDAD DE AGUA	Aumentar la calidad del agua para consumo humano	1	1	Potabilización de Agua en la Zona Rural y Urbana	030	Mejorar la calidad de los servicios públicos en el Municipio	% de los servicios públicos en el Municipio Mejorados	Potabilizar el Agua Zona Urbana	Suministrar Agua Potable al 100% de la población Rural y urbana del Municipio.	Población Afro indígena y mestizos	334.690.164	Administración Municipal, Plan Departamental de aguas, Ministerio del MAVDT y Regalías.

6.043.327.117

“Una Administración de Todos y para Todos”

Beté cabecera municipal calle Principal – Palacio Municipal – Cel.: 3117695362

e-mail / pág. web: – contactenos@medioatrato-choco.gov.co



REPÚBLICA DE COLOMBIA
DEPARTAMENTO DEL CHOCÓ
MUNICIPIO DEL MEDIO ATRATO
CONCEJO MUNICIPAL
NIT. 818001462-1



6.1.4.- SECTOR CULTURA

DIMENSIÓN DESARROLLO SOCIAL	
OBJETIVO DIMENSIÓN	Implementar una política pública que garantice sostenibilidad y crecimiento de coberturas en los diferentes sectores, garantizando así un mejor bienestar y calidad de vida a los habitantes del municipio del Medio Atrato.
SECTOR	CULTURA
OBJETIVO DEL SECTOR	Fomentar el apoyo y fortalecimiento de los procesos de información e investigación, comunicación y formación de expresiones multiculturales propias de los habitantes del Municipio.

PROGRAMAS	OBJETIVO PROGRAMA	Línea de Base	Meta de resultado	PROYECTOS	Código del Proyecto	Metas de Resultados	Indicador Resultados	Metas de Producto	Indicador de Producto	Población objetivo	TOTAL 2012 - 2015	Fuente de Financiación y/ responsable.
IMPULSO A LA LECTURA Y ESCRITURA	Impulsar la lectura y la escritura y facilitar la circulación y acceso a la información y el conocimiento. Personas que utilizan las bibliotecas públicas de la comunidad escolar y la ciudadanía.	0	4	Dotación con equipos muebles y enseres a las Bibliotecas del municipio	031	Impulsar la lectura y la escritura y facilitar la circulación y acceso a la información y el conocimiento	% de Dotaciones con equipos muebles y enseres a las Bibliotecas de las I.E y C.E realizadas .	Dotar con equipos muebles y enseres a las Bibliotecas de las I.E y C.E .	4 dotaciones con equipos muebles y enseres a las Bibliotecas de las I.E y C.E realizados.	Población Afro, Indígena y mestizos	95.386.696	ALCALDIA , GOBERNACIÓN DEL CHOCÓ, MINISTERIO DE CULTURA, FUNDACIÓN BAT, PRANA, ONG'S,

“Una Administración de Todos y para Todos”

Beté cabecera municipal calle Principal – Palacio Municipal – Cel.: 3117695362

e-mail / pág. web: – contactenos@medioatrato-choco.gov.co



REPÚBLICA DE COLOMBIA
 DEPARTAMENTO DEL CHOCÓ
 MUNICIPIO DEL MEDIO ATRATO
 CONCEJO MUNICIPAL
 NIT. 818001462-1



CONTRIBUCIÓN AL DESARROLLO INTEGRAL DE LOS NIÑOS DE 0 A 6 AÑOS	fortalecer las practicas artísticas, culturales y creativas de la población.	0	2	Encuentro de exposiciones y expresiones artísticas y culturales de integración infantil con niños(as) de 0 – 6 años	032	fortalecer las practicas artísticas, culturales y creativas de la población.	Porcentaje de niños y niñas menores de 6 años beneficiados de programas que promuevan los derechos culturales.	Realizar Encuentro de exposiciones y expresiones artísticas y culturales de integración infantil con niños(as) de 0 – 6 años.	1. Festival de Lúdica, juegos y rondas autóctonas recuperación tejido social para niños vulnerables. 2. Atención artístico/cultural para niños con discapacidades especiales.	Población Afro, Indígena y mestizos	41.836.270	ALCALDIA , GOBERNACIÓN DEL CHOCÓ, MINISTERIO DE CULTURA, FUNDACIÓN BAT, PRANA, ONG'S,
Fomento a los procesos de formación artística y de creación cultural	Fomentar a los procesos de formación artística y de creación cultural	1	3	Apoyo y Fortalecimiento a los programas y procesos culturales del municipio.	033	fortalecer las practicas artísticas, culturales y creativas de la población.	% de Apoyo y Fortalecimiento a los programas y procesos culturales del municipio.	Implementar una dinámica cultural en torno al arte y la cultura.	1-Talleres de formación plástica, musical y audiovisual, cinematografía y cultural 2- Profesionalización de docentes en el área cultural. 3- Creación, apoyo y dotación de la banda Municipal de Música, Escuela de formación de Danzas folclóricas.	Población Afro, Indígena y mestizos	29.285.389	ALCALDIA , GOBERNACIÓN DEL CHOCÓ, MINISTERIO DE CULTURA, FUNDACIÓN BAT, PRANA, ONG'S,

“Una Administración de Todos y para Todos”

Beté cabecera municipal calle Principal – Palacio Municipal – Cel.: 3117695362

e-mail / pág. web: – contactenos@medioatrato-choco.gov.co



REPÚBLICA DE COLOMBIA
DEPARTAMENTO DEL CHOCÓ
MUNICIPIO DEL MEDIO ATRATO
CONCEJO MUNICIPAL
NIT. 818001462-1



FORTALECIMIENTO DE LA APROPIACIÓN SOCIAL DEL PATRIMONIO CULTURAL	Fortalecer la apropiación social del Patrimonio Cultural, Impulsar y fortalecer las Industrias Culturales.	1	3	Participación, Apoyo y Fortalecimiento a las fiestas tradicionales de las comunidades y eventos culturales de carácter regional, nacional e internacional.	034	fortalecer las practicas artísticas, culturales y creativas de la población.	% de fortalecimiento de las practicas artísticas, culturales y creativas de la población.	Participar, Apoyar y Fortalecer las fiestas tradicionales de las comunidades y eventos culturales de carácter regional, nacional e internacional.	1.- Actualización del Inventario del Patrimonio Cultural del Municipio. 2.-Apoyado, participado y fortalecido las manifestaciones culturales del municipio en un 70% 3. Fortalecido el Consejo Municipal de Cultura.	Población Afro, Indígena y mestizos	313.772.025	ALCALDIA , GOBERNACIÓN DEL CHOCÓ, MINISTERIO DE CULTURA, FUNDACIÓN BAT, PRANA, ONG'S,
		0	2	Construcción de escenarios culturales.	035	fortalecer las practicas artísticas, culturales y creativas de la población.	% de fortalecimiento de las practicas artísticas, culturales y creativas de la población.	Construir de escenarios culturales en el municipio.	Construidos 2 escenarios culturales en el municipio.	Población Afro, Indígena y mestizos	254.845.869	ALCALDIA , GOBERNACIÓN DEL CHOCÓ, MINISTERIO DE CULTURA, FUNDACIÓN BAT, PRANA, ONG'S,

735.126.248

“Una Administración de Todos y para Todos”

Beté cabecera municipal calle Principal – Palacio Municipal – Cel.: 3117695362

e-mail / pág. web: – contactenos@medioatrato-choco.gov.co



REPÚBLICA DE COLOMBIA
DEPARTAMENTO DEL CHOCÓ
MUNICIPIO DEL MEDIO ATRATO
CONCEJO MUNICIPAL
NIT. 818001462-1



6.1.4.1.- SECTOR TURISMO

DIMENSIÓN DESARROLLO SOCIAL	
OBJETIVO DIMENSIÓN	Implementar una política pública que garantice sostenibilidad y crecimiento de coberturas en los diferentes sectores, garantizando así un mejor bienestar y calidad de vida a los habitantes del municipio del Medio Atrato.
SECTOR	TURISMO
OBJETIVO DEL SECTOR	Identificar los bienes y servicio turísticos del municipio, para su potencialización y aprovechamiento.

PROGRAMAS	OBJETIVO PROGRAMA	Línea de Base	Meta de resultado	PROYECTOS	Código del Proyecto	Metas de Resultados	Indicador Resultados	Metas de Producto	Indicador de Producto	Población objetivo	TOTAL 2012 - 2015	Fuente de Financiación y/ responsable.
DINAMIZACIÓN TURÍSTICA Y HOTELERA PARA LOS MEDIO ATRATEÑOS	Promover el emprendimiento empresarial durante el cuatrienio	0	1	Formulación del Plan de desarrollo turístico del municipio	036	Fortalecer la cadena y procesos turísticos del municipio.	% de fortalecimiento de la cadena y procesos turísticos.	Formulado el Plan de desarrollo turístico del municipio	1 Plan de Desarrollo Turístico formulado.	Afros e indígenas	41.836.270	Recursos propios, Cooperación Internacional y Sistema General de Regalías, SENA, CAMARA DE COMERCIO DE QUIBDÓ, Policía Nacional.

“Una Administración de Todos y para Todos”

Beté cabecera municipal calle Principal – Palacio Municipal – Cel.: 3117695362

e-mail / pág. web: – contactenos@medioatrato-choco.gov.co



REPÚBLICA DE COLOMBIA
DEPARTAMENTO DEL CHOCÓ
MUNICIPIO DEL MEDIO ATRATO
CONCEJO MUNICIPAL
NIT. 818001462-1



6.1.5.- SECTOR DEPORTE Y RECREACIÓN

DIMENSIÓN DESARROLLO SOCIAL	
OBJETIVO DIMENSIÓN	Implementar una política pública que garantice sostenibilidad y crecimiento de coberturas en los diferentes sectores, garantizando así un mejor bienestar y calidad de vida a los habitantes del municipio del Medio Atrato.
SECTOR	DEPORTE Y RECREACIÓN
OBJETIVO DEL SECTOR	Desarrollar programas y actividades que permitan el fomento de la práctica del deporte, el aprovechamiento del tiempo libre y la educación física a los habitantes del Municipio mayores de 5 años.

PROGRAMAS	OBJETIVO PROGRAMA	Línea de Base	Meta de resultado	PROYECTOS	Código del Proyecto	Metas de Resultados	Indicador Resultados	Metas de Producto	Indicador de Producto	Población objetivo	TOTAL 2012 - 2015	Fuente de Financiación y/ responsable.
Recreación, Deporte y Cultura para todos los Medio Atrateños.	Mejorar las prácticas deportivas en el municipio.	0	1	Institucionalización del Campeonato Interconregional.	039	Mejorar las prácticas deportivas en la región	% de las prácticas deportivas en la región mejoradas	Institucionalizar el Campeonato Interconregional.	Un (1) Campeonato Interconregional institucionalizado.	Afros e indígenas	8.367.254	ALCALDIA DEPARTAMENTO, COLDEPORTES, SISTEMA GENERAL DE REGALIAS, ONG'S,
		0	1	Apoyo integral a deportistas del municipio en procesos y/o eventos deportivos.	040	Mejorar las prácticas deportivas en la región	% de las prácticas deportivas en la región mejoradas	Apoyar integralmente a deportistas del municipio en procesos y/o eventos deportivos.	200 deportistas del municipio apoyados en procesos y/o eventos deportivos.	Afros e indígenas	41.836.270	ALCALDIA DEPARTAMENTO, COLDEPORTES, SISTEMA GENERAL DE REGALIAS, ONG'S,
		0	7	Mantenimiento y adecuación de los parques municipales	041	Mejorar las prácticas deportivas en la región	% de las prácticas deportivas en la región mejoradas	Mantener y adecuar los parques municipales	7 Parques Mantenidos y adecuados.	Afros e indígenas	104.590.675	ALCALDIA DEPARTAMENTO, COLDEPORTES, SISTEMA GENERAL DE REGALIAS, ONG'S,

“Una Administración de Todos y para Todos”

Beté cabecera municipal calle Principal – Palacio Municipal – Cel.: 3117695362

e-mail / pág. web: – contactenos@medioatrato-choco.gov.co



REPÚBLICA DE COLOMBIA
 DEPARTAMENTO DEL CHOCÓ
MUNICIPIO DEL MEDIO ATRATO
CONCEJO MUNICIPAL
 NIT. 818001462-1



2	6	Construcción, adecuación, dotación y mejoramiento de escenarios deportivos, en la zona urbana y rural del municipio.	042	Mejorar las prácticas deportivas en la región	% de las prácticas deportivas en la región mejoradas	Construir, adecuar, dotar y mejorar los escenarios deportivos, en la zona urbana y rural del municipio.	Construidos, adecuados, dotados y mejorados 6 escenarios deportivos, en la zona urbana y rural del municipio.	Afros e indígenas	313.772.025	ALCALDIA DEPARTAMENTO, COLDEPORTES, SISTEMA GENERAL DE REGALIAS, ONG'S,
0	2	Apoyo a las Escuelas de Formación Deportiva.	043	Mejorar las prácticas deportivas en la región	% de las prácticas deportivas en la región mejoradas	Apoyar a las Escuelas de Formación Deportiva.	2 Escuelas de Formación Deportiva Apoyadas.	Afros e indígenas	33.469.016	ALCALDIA DEPARTAMENTO, COLDEPORTES, SISTEMA GENERAL DE REGALIAS, ONG'S,
0	2	Construcción de placas polideportivas	044	Mejorar las prácticas deportivas en la región	% de las prácticas deportivas en la región mejoradas	Construir placas polideportivas	Construir 2 placas polideportivas	Afros e indígenas	129.194.368	ALCALDIA DEPARTAMENTO, COLDEPORTES, SISTEMA GENERAL DE REGALIAS, ONG'S,
0	2	Mantenimiento de espacios recreativos.	045	Mejorar las prácticas deportivas en la región	% de las prácticas deportivas en la región mejoradas	Mantener espacios recreativos.	Mantenimiento de 2 escenarios deportivos	Afros e indígenas	92.039.794	ALCALDIA DEPARTAMENTO, COLDEPORTES, SISTEMA GENERAL DE REGALIAS, ONG'S,

\$ 723.269.401,84

“Una Administración de Todos y para Todos”

Beté cabecera municipal calle Principal – Palacio Municipal – Cel.: 3117695362

e-mail / pág. web: – contactenos@medioatrato-choco.gov.co



REPÚBLICA DE COLOMBIA
DEPARTAMENTO DEL CHOCÓ
MUNICIPIO DEL MEDIO ATRATO
CONCEJO MUNICIPAL
NIT. 818001462-1



6.1.6.- SECTOR VIVIENDA

DIMENSIÓN DESARROLLO SOCIAL	
OBJETIVO DIMENSIÓN	Implementar una política pública que garantice sostenibilidad y crecimiento de coberturas en los diferentes sectores, garantizando así un mejor bienestar y calidad de vida a los habitantes del municipio del Medio Atrato.
SECTOR	VIVIENDA
OBJETIVO DEL SECTOR	Garantizar la oferta de vivienda en el municipio del Medio Atrato.

PROGRAMAS	OBJETIVO PROGRAMA	Línea de Base	Meta de resultado	PROYECTOS	Código del Proyecto	Metas de Resultados	Indicador Resultados	Metas de Producto	Indicador de Producto	Población objetivo	TOTAL 2012 - 2015	Fuente de Financiación y/ responsable.
Vivienda para Todos los Medio Atrateños	Incrementar la oferta de vivienda nueva en la entidad territorial durante el cuatrienio	0	300	Proyecto de vivienda de interés social.	046	Vivienda digna para las pobladores del Municipio	Nº de personas con vivienda digna	Gestionar Proyecto de vivienda de interés social.	Construcción de 300 viviendas de interés social vis.	Afros e indígenas	12.550.881	ALCALDIA MUNICIPAL, GOBERNACIÓN, MINISTERIO DE VIVIENDA, BANCO AGRARIO DE COLOMBIA
		0	120	Reubicación de viviendas de zonas de riesgo	047	Vivienda digna para las pobladores del Municipio	Nº de personas con vivienda digna	Reubicar viviendas de zonas de riesgo	Reubicación de 120 viviendas que se encuentren en zona de riesgos.	Afros e indígenas	20.918.135	

“Una Administración de Todos y para Todos”

Beté cabecera municipal calle Principal – Palacio Municipal – Cel.: 3117695362

e-mail / pág. web: – contactenos@medioatrato-choco.gov.co



REPÚBLICA DE COLOMBIA
DEPARTAMENTO DEL CHOCÓ
MUNICIPIO DEL MEDIO ATRATO
CONCEJO MUNICIPAL
NIT. 818001462-1



	0	2 hec.	Habilitación de suelos para la construcción de vis	048	Vivienda digna para las pobladores del Municipio	Nº de personas con vivienda digna	Habilitar suelos para la construcción de vis	Habilitar 2 lotes para la construcción de vis	Afros e indígenas	37.652.643
			Mejoramiento de viviendas	049	Vivienda digna para las pobladores del Municipio	Nº de personas con vivienda digna	Mejorar viviendas	Mejoramiento de 500 viviendas en el Municipio.	Afros e indígenas	25.101.762
			Titulación masiva de predios.	050	Vivienda digna para las pobladores del Municipio	Nº de personas con vivienda digna	Titular masivamente predios del municipio.	Titulado masivamente 100 predios del municipio.	Afros e indígenas	8.367.254

104.590.675

“Una Administración de Todos y para Todos”

Beté cabecera municipal calle Principal – Palacio Municipal – Cel.: 3117695362

e-mail / pág. web: – contactenos@medioatrato-choco.gov.co



REPÚBLICA DE COLOMBIA
DEPARTAMENTO DEL CHOCÓ
MUNICIPIO DEL MEDIO ATRATO
CONCEJO MUNICIPAL
NIT. 818001462-1



6.1.7.- ERRADICACIÓN DE LA POBREZA EXTREMA (RED UNIDOS)

DIMENSIÓN DESARROLLO SOCIAL	
OBJETIVO DIMENSIÓN	Implementar una política pública que garantice sostenibilidad y crecimiento de coberturas en los diferentes sectores, garantizando así un mejor bienestar y calidad de vida a los habitantes del municipio del Medio Atrato.
SECTOR	RED UNIDOS
OBJETIVO DEL SECTOR	Promover acciones coordinadas para reducir significativamente la desigualdad y la pobreza extrema en el municipio.

PROGRAMAS	OBJETIVO PROGRAMA	Línea de Base	Meta de resultado	PROYECTOS	Código del Proyecto	Metas de Resultados	Indicador Resultados	Metas de Producto	Indicador de Producto	Población objetivo	TOTAL 2012 - 2015	Fuente de Financiación y/ responsable.
Red Unidos y Familias en Acción	Aumentar la cobertura de la Red Unidos y Familias en Acción	1366	1466	Ampliación línea base estrategia UNIDOS	051	Superación de la pobreza extrema	% de la pobreza extrema superado	Garantizar que el 100% de los niños y niñas menores de 5 años acceden a algún programa de atención integral en cuidado, nutrición y educación inicial.	Garantizado el acceso de 100 niños y niñas menores de 5 años a programas de atención integral en cuidado, nutrición y educación inicial.	Afros e indígenas	29.285.389	ALCALDIA MUNICIPAL, GOBERNACIÓN DEL CHOCÓ, ICBF, SENA, DASALUD, MINISTERIO DE LA PROTECCIÓN SOCIAL, DEPARTAMENTO PARA LA PROSPERIDAD SOCIAL, ONG'S,

“Una Administración de Todos y para Todos”

Beté cabecera municipal calle Principal – Palacio Municipal – Cel.: 3117695362

e-mail / pág. web: – contactenos@medioatrato-choco.gov.co



REPÚBLICA DE COLOMBIA
DEPARTAMENTO DEL CHOCÓ
MUNICIPIO DEL MEDIO ATRATO
CONCEJO MUNICIPAL
NIT. 818001462-1



		308	350	Apoyo las familias identificadas en la RED UNIDOS	052	Superación de la pobreza extrema	% de la pobreza extrema superado	Apoyar a las familias identificadas en la RED UNIDOS	42 familias identificadas en la RED UNIDOS beneficiadas.	Afros e indígenas	35.560.830
		1	2	Apoyo a procesos que garanticen ingresos a familias de la red Unidos	053	Superación de la pobreza extrema	% de la pobreza extrema superado	Apoyar a procesos que garanticen ingresos a familias de la red Unidos	2 procesos que garanticen ingresos a familias de la red Unidos apoyados.	Afros e indígenas	12.550.881
RED UNIDOS ERADICACION DE LA POBREZA EXTREMA	Apoyar los procesos realizados por la RED UNIDOS, en el municipio.	20%	70%	Acceso al ciclo básico de educación, incluida la población en discapacidad y que los adultos estén alfabetizados	054	Superación de la pobreza extrema	% de la pobreza extrema superado	Lograr que 100% de los niños, niñas, adolescentes y jóvenes accedan al ciclo básico de educación, incluida la población en discapacidad y que los adultos estén alfabetizados	100% de los niños, niñas, adolescentes y jóvenes accedan al ciclo básico de educación, incluida la población en discapacidad y que los adultos estén alfabetizados	Afro e indígena	\$ 16.734.508
		20%	70%	Atención integral en cuidado, nutrición y educación inicial.	055	Superación de la pobreza extrema	% de la pobreza extrema superado	Garantizar que el 100% de los niños y niñas menores de 5 años acceden a algún programa de atención integral en cuidado, nutrición y educación inicial.	% de los niños y niñas menores de 5 años acceden a algún programa de atención integral en cuidado, nutrición y educación inicial.	Afro e indígena	\$ 20.918.135

“Una Administración de Todos y para Todos”

Beté cabecera municipal calle Principal – Palacio Municipal – Cel.: 3117695362
e-mail / pág. web: – contactenos@medioatrato-choco.gov.co



REPÚBLICA DE COLOMBIA
DEPARTAMENTO DEL CHOCÓ
MUNICIPIO DEL MEDIO ATRATO
CONCEJO MUNICIPAL
NIT. 818001462-1



		20%	70%	Promoción que el 100% de los adultos mayores de 60 años tengan una fuente de ingreso o sustento económico	056	Superación de la pobreza extrema	% de la pobreza extrema superado	Promover que el 100% de los adultos mayores de 60 años tengan una fuente de ingreso o sustento económico	70% de los adultos mayores de 60 años con una fuente de ingreso o sustento económico	Afro e indígena	\$ 25.101.762
		0	0	No al trabajo infantil.	057	Superación de la pobreza extrema	% de la pobreza extrema superado	Ningún niño o niña menor de 15 años vinculado a actividades laborales.	0% de niño o niña menor de 15 años vinculado a actividades laborales.	Afro e indígena	\$ 27.193.576

167.345.080

“Una Administración de Todos y para Todos”

Beté cabecera municipal calle Principal – Palacio Municipal – Cel.: 3117695362

e-mail / pág. web: – contactenos@medioatrato-choco.gov.co



REPÚBLICA DE COLOMBIA
DEPARTAMENTO DEL CHOCÓ
MUNICIPIO DEL MEDIO ATRATO
CONCEJO MUNICIPAL
NIT. 818001462-1



6.1.8.- OTROS SECTORES: ENERGÍA ELÉCTRICA. (INFRAESTRUCTURA, SERVICIOS PÚBLICOS DIFERENTES A ASEO, ACUEDUCTO Y ALCANTARILLADO)

DIMENSIÓN DESARROLLO SOCIAL	
OBJETIVO DIMENSIÓN	Implementar una política pública que garantice sostenibilidad y crecimiento de coberturas en los diferentes sectores, garantizando así un mejor bienestar y calidad de vida a los habitantes del municipio del Medio Atrato.
SECTOR	OTROS SECTORES (INFRAESTRUCTURA, SERVICIOS PÚBLICOS DIFERENTE A ASEO, ACUEDUCTO Y ALCANTARILLADO)
OBJETIVO DEL SECTOR	Garantizar la prestación de los servicios públicos a través de terceros de acuerdo a las competencias establecidas por las Normas vigentes en cuanto a la construcción y mejoramiento de la infraestructura que para el sector se requiera.

PROGRAMAS	OBJETIVO PROGRAMA	Línea de Base	Meta de resultado	PROYECTOS	Código del Proyecto	Metas de Resultados	Indicador Resultados	Metas de Producto	Indicador de Producto	Población objetivo	TOTAL 2012 - 2015	Fuente de Financiación y/ responsable.
ENERGÍA ELÉCTRICA PARA TODOS	Aumentar la cobertura en servicio de energía eléctrica en la Zona Urbana y Rural	1.376	1.560	Construcción de nuevas redes eléctricas.	058	Ampliación del servicio de Energía	% del servicio de Energía ampliada	Construir nuevas redes	2.000 metros de redes construidas	Afro e indígena	1.870.326.455	ALCALDIA MUNICIPAL (Rentas Propias - Alumbrado Público), Gobernación del Chocó, Ministerio de Minas y Energía,
		0	8	Adquisición de plantas eléctricas para las comunidades, mantenimiento de redes y pago de déficit.	059	Ampliación del servicio de Energía	% del servicio de Energía ampliada	Adquirir plantas eléctricas para las comunidades	15 plantas eléctricas para las comunidades adquiridas, mantenida un kilómetro de red y pagado el déficit.	Afro e indígena	1.962.121.063	ALCALDIA MUNICIPAL (Rentas Propias - Alumbrado Público), Gobernación del Chocó, Ministerio de Minas y Energía,

3.832.447.518

“Una Administración de Todos y para Todos”

Beté cabecera municipal calle Principal – Palacio Municipal – Cel.: 3117695362

e-mail / pág. web: – contactenos@medioatrato-choco.gov.co



REPÚBLICA DE COLOMBIA
DEPARTAMENTO DEL CHOCÓ
MUNICIPIO DEL MEDIO ATRATO
CONCEJO MUNICIPAL
NIT. 818001462-1



6.2.1.-SECTOR VIAS Y TRANSPORTE

2. DIMENSIÓN DESARROLLO FISICO	
OBJETIVO DIMENSIÓN	OBJETIVO: Mejorar las condiciones de transitabilidad y movilidad a los habitantes del municipio.
SECTOR	VIAS Y TRANSPORTE
OBJETIVO DEL SECTOR	Mejorar la accesibilidad del transporte en el municipio del Medio Atrato durante el cuatrienio.

PROGRAMAS	OBJETIVO PROGRAMA	Línea de Base	Meta de resultado	PROYECTOS	Código del Proyecto	Metas de Resultados	Indicador Resultados	Metas de Producto	Indicador de Producto	Población objetivo	TOTAL 2012 - 2015	Fuente de Financiación y/ responsable.
FORTALECIMIENTO DE LA INFRAESTRUCTURA DE VIAL, CARRETERAS, CAMINOS Y VEREDAS, LIMPIEZA DE RIOS, QUEBRADAS Y VIAS TERCARIAS	Garantizar u mejor accesibilidad al municipio	20%	80%	Mantenimiento y Rehabilitación de Vías Urbanas Rurales y señalización.	060	Mejorar la comunicación seguridad vial terrestre y fluvial en el municipio	% de comunicación terrestre y fluvial en el municipio mejorada	Mantener, Rehabilitar y señalar las Vías del municipio	84 Kilómetros de Vías mantenidas, rehabilitadas y señalizadas.	Afro e indígena	\$ 580.328.824	ALCALDÍA MUNICIPAL, GOBERNACIÓN DEL CHOCÓ, MINISTERIO DE TRANSPORTE, INVIAS
		20%	80%	Pavimentación de Vías urbanas y rurales	061	Mejorar la comunicación seguridad vial terrestre y fluvial en el municipio	% de comunicación terrestre y fluvial en el municipio mejorada	Pavimentar Vías urbanas y rurales	2 Kilómetros de Vías pavimentadas.	Afro e indígena	\$ 318.852.145	
		0	2	Construcción de Vías	062	Mejorar la comunicación seguridad vial terrestre y fluvial en el municipio	% de comunicación terrestre y fluvial en el municipio mejorada	Construir Vías urbanas y rurales	2 Kilómetros de Vías pavimentadas.	Afro e indígena	\$ 418.362.700	

“Una Administración de Todos y para Todos”

Beté cabecera municipal calle Principal – Palacio Municipal – Cel.: 3117695362

e-mail / pág. web: – contactenos@medioatrato-choco.gov.co



REPÚBLICA DE COLOMBIA
DEPARTAMENTO DEL CHOCÓ
MUNICIPIO DEL MEDIO ATRATO
CONCEJO MUNICIPAL
NIT. 818001462-1



	20%	80%	Mantenimiento y señalización de vías fluviales	063	Mejorar la comunicación seguridad vial terrestre y fluvial en el municipio	% de comunicación terrestre y fluvial en el municipio mejorada	Mantener y señalar las vías fluviales del municipio.	30 Kilómetros de Vías mantenidas y señalizadas.	Afro e indígena	\$ 153.001.222
	0	8	Construcción de Puentes, pontones, caminos veredales y obras de arte	064	Mejorar la comunicación seguridad vial terrestre y fluvial en el municipio	% de comunicación terrestre y fluvial en el municipio mejorada	Construir Puentes, pontones, caminos veredales y obras de arte	8 Puentes, pontones, caminos veredales y obras de arte, construidos.	Afro e indígena	\$ 334.690.160

\$ 1.805.235.051

“Una Administración de Todos y para Todos”

Beté cabecera municipal calle Principal – Palacio Municipal – Cel.: 3117695362

e-mail / pág. web: – contactenos@medioatrato-choco.gov.co



REPÚBLICA DE COLOMBIA
DEPARTAMENTO DEL CHOCÓ
MUNICIPIO DEL MEDIO ATRATO
CONCEJO MUNICIPAL
NIT. 818001462-1



6.2.2.-SECTOR EQUIPAMIENTO MUNICIPAL

2. DIMENSIÓN DESARROLLO FISICO	
OBJETIVO DIMENSIÓN	OBJETIVO: Mejorar las condiciones de transitabilidad y movilidad a los habitantes del municipio.
SECTOR	EQUIPAMIENTO MUNICIPAL
OBJETIVO DEL SECTOR	Mejorar la accesibilidad del transporte en el municipio del Medio Atrato durante el cuatrienio.

PROGRAMAS	OBJETIVO PROGRAMA	Línea de Base	Meta de resultado	PROYECTOS	Código del Proyecto	Metas de Resultados	Indicador Resultados	Metas de Producto	Indicador de Producto	Población objetivo	TOTAL 2012 - 2015	Fuente de Financiación y/ responsable.
MANTENIMIENTO DE LA INFRAESTRUCTURA FÍSICA DE LAS DEPENDENCIAS ADMINISTRATIVAS Y BIENES DE USO PÚBLICO DE PROPIEDAD DEL MUNICIPIO.	Ampliar y/o mantener la infraestructura de física de las dependencias administrativas del municipio y bienes de uso público de propiedad del municipio	0	1	Construcción de la plaza de mercado en la cabecera municipal.	065	Mantener la infraestructura física de las dependencias administrativas y bienes de uso público de propiedad del municipio	% de mantenimiento de la infraestructura física, dependencias administrativas y bienes de uso público de propiedad del municipio	Construir la plaza de mercado en la cabecera municipal.	Construcción de una plaza de mercado	Afro e indígena	125.508.810	ALCALDIA MUNICIPAL, GOBERNACIÓN DEL CHOCÓ, MINISTERIO DEL INTERIOR,
		0	3	Construcción de dependencias y dotaciones de mobiliarios y equipos modernos para el palacio municipal, Incluido el déficit.	066	Dotar de mobiliario moderno al Palacio Municipal	% de dotación de mobiliario moderno al Palacio Municipal	Construir dependencias y Dotar el palacio municipal de mobiliarios y equipos modernos, incluido pago de déficit.	3 dotaciones de mobiliario realizadas al palacio municipal	Afro e indígena	188.263.215	ALCALDIA MUNICIPAL, GOBERNACIÓN DEL CHOCÓ, MINISTERIO DEL INTERIOR,

313.772.025

“Una Administración de Todos y para Todos”

Beté cabecera municipal calle Principal – Palacio Municipal – Cel.: 3117695362

e-mail / pág. web: – contactenos@medioatrato-choco.gov.co



REPÚBLICA DE COLOMBIA
 DEPARTAMENTO DEL CHOCÓ
MUNICIPIO DEL MEDIO ATRATO
CONCEJO MUNICIPAL
 NIT. 818001462-1



6.2.3.-SECTOR TECNOLOGÍAS DE LA INFORMACIÓN Y LAS COMUNICACIONES.

2. DIMENSIÓN DESARROLLO FISICO	
OBJETIVO DIMENSIÓN	OBJETIVO: Mejorar las condiciones de transitabilidad y movilidad a los habitantes del municipio.
SECTOR	TECNOLOGIA DE LA INFORMACIÓN Y LAS COMUNICACIONES
OBJETIVO DEL SECTOR	Consolidar el Municipio en la formación, manejo y buen uso de las de las TIC, en las Fases de Información, Interacción y Transacción.

PROGRAMAS	OBJETIVO PROGRAMA	Línea de Base	Meta de resultado	PROYECTOS	Código del Proyecto	Metas de Resultados	Indicador Resultados	Metas de Producto	Indicador de Producto	Población objetivo	TOTAL 2012 - 2015	Fuente de Financiación y/ responsable.
MEDIO ATRATO DIGITAL	Dotar de infraestructura para incrementar el acceso a internet a la telefonía móvil.	1	3	instalación de internet banda ancha	"67	Garantizar un Desarrollo armónico y sostenible en el tiempo	% Desarrollo armónico y sostenible en el tiempo garantizado	instalar internet banda ancha en los corregimientos	2 centros con internet banda ancha instalados	Afro e indígena	37.652.643	ALCALDIA MUNICIPAL, GOBERNACIÓN DEL CHOCÓ, MINISTERIO DE LA TECNOLOGÍA Y LAS COMUNICACIONES.

“Una Administración de Todos y para Todos”

Beté cabecera municipal calle Principal – Palacio Municipal – Cel.: 3117695362

e-mail / pág. web: – contactenos@medioatrato-choco.gov.co



REPÚBLICA DE COLOMBIA
 DEPARTAMENTO DEL CHOCÓ
MUNICIPIO DEL MEDIO ATRATO
CONCEJO MUNICIPAL
 NIT. 818001462-1



		0	60%	Gestión para ampliación de cobertura en telefonía móvil	"68	Garantizar un Desarrollo armónico y sostenible en el tiempo	% Desarrollo armónico y sostenible en el tiempo garantizado	Gestionar para la ampliación de cobertura en telefonía móvil	2.000 usuarios nuevos de telefonía móvil	Afro e indígena	50.203.524	ALCALDIA MUNICIPAL, GOBERNACIÓN DEL CHOCÓ, MINISTERIO DE LA TECNOLOGÍA Y LAS COMUNICACIONES.
		0	2	Implementación de los programas gobierno en línea e ciencia y tecnología	"69	Garantizar el Desarrollo armónico y sostenible en el tiempo	% Desarrollo armónico y sostenible en el tiempo garantizado	Implementar el gobierno en línea e implementación del programa ciencia y tecnología	Programas de gobierno en línea y ciencia y tecnología implementado.	Afro e indígena	37.652.643	ALCALDIA MUNICIPAL, GOBERNACIÓN DEL CHOCÓ, MINISTERIO DE LA TECNOLOGÍA Y LAS COMUNICACIONES.
MEDIO ATRATEÑOS EN LINEA	garantizar el acceso a la información y comunicación en líneas a los Medio Atrateños.	0	2	Fibra óptica para todos Proyecto Fibra Óptica Nacional (Vive Digital)	"70	Garantizar el servicio de fibra óptica gratuito para las comunidades	% comunidades con servicio de fibra óptica	fortalecer el programa del gobierno en línea e fortalecimiento del programa ciencia y tecnología	2 comunidades con el servicio Garantizado y gratuito.	Afro e indígena	41.836.270	ALCALDIA MUNICIPAL, GOBERNACIÓN DEL CHOCÓ, MINISTERIO DE LA TECNOLOGÍA Y LAS COMUNICACIONES.

\$ 167.345.080

“Una Administración de Todos y para Todos”

Beté cabecera municipal calle Principal – Palacio Municipal – Cel.: 3117695362

e-mail / pág. web: – contactenos@medioatrato-choco.gov.co



6.3.1.-SECTOR AMBIENTE

3. DIMENSIÓN DESARROLLO AMBIENTAL Y GESTIÓN DE RIESGO	
OBJETIVO DIMENSIÓN	Garantizar la sostenibilidad del recurso, a través de la asignación y uso eficiente, del territorio y conservación de los ecosistemas que regulan la oferta hídrica, considerando el agua como factor de desarrollo económico y de bienestar social.
SECTOR	MEDIO AMBIENTE
OBJETIVO DEL SECTOR	Mejorar la capacidad técnica de la entidad territorial en la gestión del riesgo y protección del medio ambiente.

PROGRAMAS	OBJETIVO PROGRAMA	Línea de Base	Meta de resultado	PROYECTOS	Código del Proyecto	Metas de Resultados	Indicador Resultados	Metas de Producto	Indicador de Producto	Población objetivo	TOTAL 2012 - 2015	Fuente de Financiación y/ responsable.
GESTION AMBIENTAL SANEAMIENTO BASICO PARA TODOS LOS MEDIO ATRATEÑOS.	Mejorar la capacidad técnica de la entidad territorial en la gestión del riesgo y protección del medio ambiente.	0	1	Formulación e implementación del Plan de Gestión Ambiental Municipal,	"71	Proteger y conservar el medio ambiente	% protección y conservación del Medio ambiente.	Conservar le medio ambiente	Un Plan formulado e implementado.	Afro e indígena	50.203.524	ALCALDIA MUNICIPAL, GOBERNACIÓN DEL CHOCÓ, CODECHOCÓ, MINISTERIO DEL MEDIO AMBIENTE, MINISTERIO DEL INTERIOR, MINISTERIO DE LA PROTECCIÓN SOCIAL, DEPARTAMENTO PARA LA PROSPERIDAD SOCIAL.
		0	6	Construcción de unidades básicas de saneamiento los cuales incluyen, mejoramiento de cocinas, unidades sanitarias lavaderos y disposición de residuos.	"72	Proteger y conservar el medio ambiente	% de medio ambiente conservado	Construir unidades básicas integrales construidas.	6 Comunidades con unidades básicas de saneamiento construidas	Afro e indígena	112.957.929	
		0	1	Construcción del relleno sanitario en la cabecera	"73	Proteger y conservar el	% de medio ambiente	Construir el relleno sanitario	Un (1) relleno sanitario	Afro e indígena	502.035.240	

“Una Administración de Todos y para Todos”

Beté cabecera municipal calle Principal – Palacio Municipal – Cel.: 3117695362

e-mail / pág. web: – contactenos@medioatrato-choco.gov.co



REPÚBLICA DE COLOMBIA
 DEPARTAMENTO DEL CHOCÓ
MUNICIPIO DEL MEDIO ATRATO
CONCEJO MUNICIPAL
 NIT. 818001462-1



		municipal.		medio ambiente	conservado	del municipio conforme lo exige la ley.	construido		
0	1	Formulación e implementación del Plan Integral de Residuos Sólidos (PGIRS).	"74	Proteger y conservar el medio ambiente	% de medio ambiente conservado	formular el Plan Integral de Residuos Sólidos (PGIRS).	formulado Plan Integral de Residuos Sólidos (PGIRS).	Afro e indígena	48.111.711
1	1	Formulación del EOT	"75	Conservar el medio ambiente	% de medio ambiente conservado	Formular el EOT	Formulado del EOT	Afro e indígena	100.197.867
0	10	Protección y limpieza de ríos y quebradas.	"76	Conservar el medio ambiente	% de medio ambiente conservado	Proteger los ríos y la quebradas del municipio.	10 intervenciones realizadas a los ríos y quebradas en el cuatrienio	Afro e indígena	445.072.631

\$ 1.258.578.902

“Una Administración de Todos y para Todos”

Beté cabecera municipal calle Principal – Palacio Municipal – Cel.: 3117695362
 e-mail / pág. web: – contactenos@medioatrato-choco.gov.co



6.3.2.-SECTOR PREVENCIÓN Y ATENCIÓN DE DESASTRES

3. DIMENSIÓN DESARROLLO AMBIENTAL Y GESTIÓN DE RIESGO	
OBJETIVO DIMENSIÓN	Garantizar la sostenibilidad del recurso, a través de la asignación y uso eficiente, del territorio y conservación de los ecosistemas que regulan la oferta hídrica, considerando el agua como factor de desarrollo económico y de bienestar social.
SECTOR	PREVENCIÓN Y ATENCIÓN DE DESASTRES
OBJETIVO DEL SECTOR	Contribuir a la seguridad, el bienestar, la calidad de vida de las personas y al desarrollo sostenible a través del control y la reducción del riesgo de desastres.

PROGRAMAS	OBJETIVO PROGRAMA	Línea de Base	Meta de resultado	PROYECTOS	Código del Proyecto	Metas de Resultados	Indicador Resultados	Metas de Producto	Indicador de Producto	Población objetivo	TOTAL 2012 - 2015	Fuente de Financiación y/ responsable.
ATENCIÓN Y PREVENCIÓN DE DESASTRES PARA TODOS	GARANTIZAR LA ATENCIÓN Y PREVENCIÓN DE DESASTRES A LOS MORADORES DEL	1	4	Adquisición de estaciones radiales de alerta temprana.	"77	Mejorar la capacidad técnica del municipio en la gestión del riesgo	% de la población protegida de situaciones de riesgo	Adquirir estaciones radiales de alerta temprana.	4 estaciones adquiridas para alertas tempranas o sistema de comunicación efectiva (radio)	Afro e indígena	50.203.524	ALCALDIA MUNICIPAL, GOBERNACIÓN DEL CHOCÓ, CODECHOCÓ, MINISTERIO DEL MEDIO AMBIENTE, MINISTERIO DEL INTERIOR, MINISTERIO DE LA

“Una Administración de Todos y para Todos”

Beté cabecera municipal calle Principal – Palacio Municipal – Cel.: 3117695362

e-mail / pág. web: – contactenos@medioatrato-choco.gov.co



REPÚBLICA DE COLOMBIA
 DEPARTAMENTO DEL CHOCÓ
MUNICIPIO DEL MEDIO ATRATO
CONCEJO MUNICIPAL
 NIT. 818001462-1



MUNICIPIO	1	3	Elaboración de mapas de amenaza de riesgo.	"78	Mejorar la capacidad técnica del municipio en la gestión del riesgo	% de la población protegida de situaciones de riesgo	Elaborar mapas de amenaza de riesgo.	11 mapas de amenaza de riesgo elaborados en concertación con la comunidad, profesionales de la materia y asesoría y directrices de CODECHOCO.	Afro e indígena	20.918.135	PROTECCIÓN SOCIAL, DEPARTAMENTO PARA LA PROSPERIDAD SOCIAL.
	0	10	Asistencias técnicas a Corregimientos y veredas para la incorporación del riesgo en EOT	"79	Mejorar la capacidad técnica del municipio en la gestión del riesgo	% de la población protegida de situaciones de riesgo	Asistencias técnicas a Corregimientos y veredas para la incorporación del riesgo en EOT	10 Asistencias técnicas a Corregimientos y veredas para la incorporación del riesgo en EOT	Afro e indígena	175.712.334	
	1	4	Fortalecimiento del CLOPAD, cuerpo de Bomberos, Cruz Roja y Defensa Civil.	"80	Mejorar la capacidad técnica del municipio en la gestión del riesgo	% de la población protegida de situaciones de riesgo	Fortalecer del CLOPAD, cuerpo de Bomberos, Cruz Roja y Defensa Civil.	4 Procesos de fortalecimiento del CLOPAD, cuerpo de Bomberos, Cruz Roja y Defensa Civil adelantados	Afro e indígena	125.508.810	

“Una Administración de Todos y para Todos”

Beté cabecera municipal calle Principal – Palacio Municipal – Cel.: 3117695362

e-mail / pág. web: – contactenos@medioatrato-choco.gov.co



REPÚBLICA DE COLOMBIA
DEPARTAMENTO DEL CHOCÓ
MUNICIPIO DEL MEDIO ATRATO
CONCEJO MUNICIPAL
NIT. 818001462-1



0	1	Construcción del Plan de Prevención de Atención de Desastres	"81	Mejorar la capacidad técnica del municipio en la gestión del riesgo	% de la población protegida de situaciones de riesgo	Elaborar el Plan municipal para la Gestión del Riesgo de Desastres.	1 Plan municipal para la Gestión del Riesgo de Desastres Elaborado.	Afro e indígena	46.019.897
		Reubicación de personas de áreas afectadas por desastres naturales	"82	Mejorar la capacidad técnica del municipio en la gestión del riesgo	% de la población en situación de riesgo protegidos	Reubicar personas de áreas afectadas por desastres naturales	100 personas reubicadas de áreas afectadas por desastres naturales	Afro e indígena	104.590.675
0	4	Construcción de obras que mitiguen los riesgos causados por desastres naturales	"83	Mejorar la capacidad técnica del municipio en la gestión del riesgo	% de la población en situación de riesgo protegidos	Construir obras que mitiguen los riesgos causados por desastres naturales	4 obras que mitiguen los riesgos causados por desastres naturales construida	Afro e indígena	125.508.810

“Una Administración de Todos y para Todos”

Beté cabecera municipal calle Principal – Palacio Municipal – Cel.: 3117695362

e-mail / pág. web: – contactenos@medioatrato-choco.gov.co



REPÚBLICA DE COLOMBIA
DEPARTAMENTO DEL CHOCÓ
MUNICIPIO DEL MEDIO ATRATO
CONCEJO MUNICIPAL
NIT. 818001462-1



		0	4	Dragados y limpieza de los ríos Y caños del municipio etc.	"84	Mejorar la capacidad técnica del municipio en la gestión del riesgo	% de la población en situación de riesgo protegidos	Destronque y limpieza de los ríos y caños etc.	4 ríos Y caños limpiados	Afro e indígena	62.754.405
		0%	60%	Atención a la población afectada por desastres naturales	"85	Mejorar la capacidad técnica del municipio en la gestión del riesgo	% de la población en situación de riesgo protegidos	Atender a la población afectada por desastres naturales	500 Pobladores afectados por desastres naturales atendidos	Afro e indígena	64.846.219

\$ 776.062.809

“Una Administración de Todos y para Todos”

Beté cabecera municipal calle Principal – Palacio Municipal – Cel.: 3117695362
e-mail / pág. web: – contactenos@medioatrato-choco.gov.co



6.4.1.-SECTOR AGROPECUARIO

4.DIMENSIÓN DESARROLLO ECONOMICO	
OBJETIVO DIMENSIÓN	Incrementar la competitividad de la producción agropecuaria durante el cuatrienio.
SECTOR	AGROPECUARIO
OBJETIVO DEL SECTOR	Mejorar la calidad de vida de los agricultores y habitantes del municipio.

PROGRAMAS	OBJETIVO PROGRAMA	Línea de Base	Meta de resultado	PROYECTOS	Código del Proyecto	Metas de Resultados	Indicador Resultados	Metas de Producto	Indicador de Producto	Población objetivo	TOTAL 2012 - 2015	Fuente de Financiación y/ responsable.
PROSPERIDAD AGRICOLA PARA TODOS LOS MEDIO ATRATEÑOS	Garantizar el desarrollo de procesos y proyectos agrícolas que dinamicen la economía	0	5	FORTALECIMIENTO Y DOTACION DE LA UNIDAD MUNICIPAL DE ASISTENCIA TÉCNICA AGROPECUARIA (UMATA).	"86	MEJORAR LA CALIDAD DE VIDA DE LOS AGRICULTORES Y HABITANTES DEL MUNICIPIO.	% CALIDAD DE VIDA DE LOS AGRICULTORES Y HABITANTES DEL MUNICIPIO MEJORADA	FORTALECER Y DOTAR LA UNIDAD MUNICIPAL DE ASISTENCIA TÉCNICA AGROPECUARIA (UMATA).	5 PROCESOS DE DOTACION Y FORTALECIMIENTO DE LA UNIDAD MUNICIPAL DE ASISTENCIA TÉCNICA AGROPECUARIA (UMATA).	AFROS E INDIGENAS	83.672.540	ALCALDIA MUNICIPAL, GOBERNACION DEL CHOCO, SISTEMA GENERAL DE REGALIAS, MINISTERIO DE AGRICULTURA, LA COMUNIDAD Y COOPERACION INTERNACIONAL.

“Una Administración de Todos y para Todos”

Beté cabecera municipal calle Principal – Palacio Municipal – Cel.: 3117695362

e-mail / pág. web: – contactenos@medioatrato-choco.gov.co



REPÚBLICA DE COLOMBIA
DEPARTAMENTO DEL CHOCÓ
MUNICIPIO DEL MEDIO ATRATO
CONCEJO MUNICIPAL
NIT. 818001462-1



del municipio.	0	1	REVISIÓN E IMPLEMENTACION DEL ESQUEMA DE ORDENAMIENTO MUNICIPAL.	"87	MEJORAR LA CALIDAD DE VIDA DE LOS AGRICULTORES Y HABITANTES DEL MUNICIPIO.	% CALIDAD DE VIDA DE LOS AGRICULTORES Y HABITANTES DEL MUNICIPIO MEJORADA	REVISADO E IMPLEMENTADO EL ESQUEMA DE ORDENAMIENTO MUNICIPAL.	REVISADO E IMPLEMENTACIONES DEL ESQUEMA DE ORDENAMIENTO MUNICIPAL.	AFROS E INDIGENAS	50.203.524
	0	1	FORMULACION Y DESARROLLO DEL PLAN DE ORDENAMIENTO Y MANEJO AMBIENTAL DE LA MINERIA EN EL MUNICIPIO	"88	MEJORAR LA CALIDAD DE VIDA DE LOS AGRICULTORES Y HABITANTES DEL MUNICIPIO.	% CALIDAD DE VIDA DE LOS AGRICULTORES Y HABITANTES DEL MUNICIPIO MEJORADA	FORMULAR Y DESARROLLAR EL PLAN DE ORDENAMIENTO Y MANEJO AMBIENTAL DE LA MINERIA EN EL MUNICIPIO.	UN PLAN DE ORDENAMIENTO Y MANEJO AMBIENTAL DE LA MINERIA FORMULADO Y DESARROLLADO EN EL MUNICIPIO.	AFROS E INDIGENAS	60.244.229
	0	1	PROMOCION Y APOYO A LA FORMULACION Y DESARROLLO DEL PLAN DE ORDENAMIENTO Y MANEJO SOCIOAMBIENTAL DE LOS TERRITORIOS COLECTIVOS DE LAS COMUNIDADES NEGRAS E INDIGENAS.	"89	MEJORAR LA CALIDAD DE VIDA DE LOS AGRICULTORES Y HABITANTES DEL MUNICIPIO.	% CALIDAD DE VIDA DE LOS AGRICULTORES Y HABITANTES DEL MUNICIPIO MEJORADA	PROMOCIONAR Y APOYAR LA FORMULACION Y DESARROLLO DEL PLAN DE ORDENAMIENTO Y MANEJO SOCIOAMBIENTAL DE LOS TERRITORIOS COLECTIVOS DE LAS COMUNIDADES NEGRAS E INDIGENAS.	FORMULADO Y DESARROLLADO UN PLAN DE ORDENAMIENTO Y MANEJO SOCIOAMBIENTAL DE LOS TERRITORIOS COLECTIVOS DE LAS COMUNIDADES NEGRAS E INDIGENAS(RESGUARDOS).	AFROS E INDIGENAS	41.836.270

“Una Administración de Todos y para Todos”

Beté cabecera municipal calle Principal – Palacio Municipal – Cel.: 3117695362

e-mail / pág. web: – contactenos@medioatrato-choco.gov.co



REPÚBLICA DE COLOMBIA
DEPARTAMENTO DEL CHOCÓ
MUNICIPIO DEL MEDIO ATRATO
CONCEJO MUNICIPAL
NIT. 818001462-1



0	1	FORMULACION Y EJECUCION DEL ESQUEMA DE ORDENAMIENTO URBANO DE LA CABECERA MUNICIPAL	"90	MEJORAR LA CALIDAD DE VIDA DE LOS AGRICULTORES Y HABITANTES DEL MUNICIPIO.	% CALIDAD DE VIDA DE LOS AGRICULTORES Y HABITANTES DEL MUNICIPIO MEJORADA	FORMULARY EJECUTAR EL ESQUEMA DE ORDENAMIENTO URBANO DE LA CABECERA MUNICIPAL.	FORMULADO Y EJECUTADO EL ESQUEMA DE ORDENAMIENTO URBANO DE LA CABECERA MUNICIPAL.	AFROS E INDIGENAS	35.142.467
0%	30%	RECUPERACION DE AREAS DEGRADADAS POR LAS DIFERENTES ACTIVIDADES ANTROPICAS (MINERA Y TALA DE BOSQUES), CON ESPECIES PRODUCTORAS DE BIODIESEL (HIGUERILLO ENTRE OTRAS),	"91	MEJORAR LA CALIDAD DE VIDA DE LOS AGRICULTORES Y HABITANTES DEL MUNICIPIO.	% CALIDAD DE VIDA DE LOS AGRICULTORES Y HABITANTES DEL MUNICIPIO MEJORADA	RECUPERAR LAS AREAS DEGRADADAS POR LA EXPLOTACION MINERA Y FORESTAL EN EL MUNICIPIO.	30% DE AREAS RECUPERADAS DEGRADADAS POR LA EXPLOTACION MINERA Y FORESTAL EN EL MUNICIPIO.	AFROS E INDIGENAS	125.508.810
0	4	DISEÑO E IMPLEMENTACION DE PROCESOS DE EDUCACION Y CULTURA AMBIENTAL Y CIUDADANA EN EL MUNICIPIO	"92	MEJORAR LA CALIDAD DE VIDA DE LOS AGRICULTORES Y HABITANTES DEL MUNICIPIO.	% CALIDAD DE VIDA DE LOS AGRICULTORES Y HABITANTES DEL MUNICIPIO MEJORADA	DISEÑAR E IMPLEMENTAR LOS PROCESOS DE EDUCACION Y CULTURA AMBIENTAL Y CIUDADANA EN EL MUNICIPIO.	DISEÑADOS E IMPLEMENTADOS 4 PROCESOS DE EDUCACION Y CULTURA AMBIENTAL Y CIUDADANA EN EL MUNICIPIO.	AFROS E INDIGENAS	45.183.172

“Una Administración de Todos y para Todos”

Beté cabecera municipal calle Principal – Palacio Municipal – Cel.: 3117695362

e-mail / pág. web: – contactenos@medioatrato-choco.gov.co



REPÚBLICA DE COLOMBIA
 DEPARTAMENTO DEL CHOCÓ
MUNICIPIO DEL MEDIO ATRATO
CONCEJO MUNICIPAL
 NIT. 818001462-1



0	1	IMPLEMENTACION DEL PLAN DE GESTION INTEGRAL DE LOS RESIDUOS SOLIDOS (PGIRS).	"93	MEJORAR LA CALIDAD DE VIDA DE LOS AGRICULTORES Y HABITANTES DEL MUNICIPIO.	% CALIDAD DE VIDA DE LOS AGRICULTORES Y HABITANTES DEL MUNICIPIO MEJORADA	IMPLEMENTAR EL PLAN DE GESTION INTEGRAL DE LOS RESIDUOS SOLIDOS (PGIRS).	IMPLEMENTADO EL PLAN DE GESTION INTEGRAL DE LOS RESIDUOS SOLIDOS (PGIRS).	AFROS E INDIGENAS	83.672.540
0	1	FORMULACION E IMPLEMENTACION DEL PLAN DE MANEJO INTEGRAL DEL AGUA (MI-Agua) Y EL ORDENAMIENTO DE LAS MICROCUENCAS ABASTecedorAS DE ACUEDUCTOS EN EL MUNICIPIO	"94	MEJORAR LA CALIDAD DE VIDA DE LOS AGRICULTORES Y HABITANTES DEL MUNICIPIO.	% CALIDAD DE VIDA DE LOS AGRICULTORES Y HABITANTES DEL MUNICIPIO MEJORADA	FORMULAR E IMPLEMENTAR EL PLAN DE MANEJO INTEGRAL DEL AGUA (MI-Agua) Y EL ORDENAMIENTO DE LAS MICROCUENCAS ABASTecedorAS DE ACUEDUCTOS EN EL MUNICIPIO	IMPLEMENTADO EL PLAN DE MANEJO INTEGRAL DEL AGUA (MI-Agua) Y EL ORDENAMIENTO DE LAS MICROCUENCAS ABASTecedorAS DE ACUEDUCTOS EN EL MUNICIPIO.	AFROS E INDIGENAS	40.162.819
0	2.000	ESTABLECIMIENTO DE HUERTAS CASERAS Y ESCOLARES PARA EL FOMENTO DE LA SEGURIDAD ALIMENTARIA EN LA CABECERA	"95	MEJORAR LA CALIDAD DE VIDA DE LOS AGRICULTORES Y HABITANTES DEL MUNICIPIO.	% CALIDAD DE VIDA DE LOS AGRICULTORES Y HABITANTES DEL MUNICIPIO MEJORADA	ESTABLER HUERTAS CASERAS Y ESCOLARES PARA EL FOMENTO DE LA SEGURIDAD ALIMENTARIA EN LA CABECERA	2.000 HUERTAS CASERAS Y ESCOLARES PARA EL FOMENTO DE LA SEGURIDAD ALIMENTARIA EN EL MUNICIPIO.	AFROS E INDIGENAS	20.918.135

“Una Administración de Todos y para Todos”

Beté cabecera municipal calle Principal – Palacio Municipal – Cel.: 3117695362

e-mail / pág. web: – contactenos@medioatrato-choco.gov.co



REPÚBLICA DE COLOMBIA
 DEPARTAMENTO DEL CHOCÓ
MUNICIPIO DEL MEDIO ATRATO
CONCEJO MUNICIPAL
 NIT. 818001462-1



0	800	FOTRTECIMIENTO, APOYO Y CAPACITACION SOCIOEMPRESARIAL DIRIGIDA PEQUEÑOS PRODUCTORES DEL MUNICIPIO	"96	MEJORAR LA CALIDAD DE VIDA DE LOS AGRICULTORES Y HABITANTES DEL MUNICIPIO.	% CALIDAD DE VIDA DE LOS AGRICULTORES Y HABITANTES DEL MUNICIPIO MEJORADA	CAPACITAR EN TEMAS SOCIO EMPRESARIALES A PEQUEÑOS PRODUCTORES DEL MUNICIPIO.	800 PEQUEÑOS PRODUCTORES DEL MUNICIPIO CAPACITADOS EN TEMAS SOCIOEMPRESARIALES	AFROS E INDIGENAS	28.448.664
0	60%	FOMENTO DEL CULTIVO DEL PLATANO, PRIMITIVO (BANANO BOCADILLO), ACHIOTE, ACHIN, ÑAME, YUCA, GENGIBRE, LA BIJA - ACHIOTE, CÚRCUMA CACAO, ARROZ, MAÍZ, CAÑABOROJO, PLANTAS MEDICINALES, ESPECIAS Y AROMATICAS CON FINES DE EXPORTACION.	"97	MEJORAR LA CALIDAD DE VIDA DE LOS AGRICULTORES Y HABITANTES DEL MUNICIPIO.	% CALIDAD DE VIDA DE LOS AGRICULTORES Y HABITANTES DEL MUNICIPIO MEJORADA	FOMENTAR EL CULTIVO DEL PLATANO, PRIMITIVO (BANANO BOCADILLO), ACHIOTE, ACHIN, ÑAME, YUCA, GENGIBRE, LA BIJA - ACHIOTE, CÚRCUMA CACAO, ARROZ, MAÍZ, CAÑABOROJO, PLANTAS MEDICINALES, ESPECIAS Y AROMATICAS CON FINES DE EXPORTACION.	FOMENTADO EL CULTIVO DEL PLATANO, PRIMITIVO (BANANO BOCADILLO), ACHIOTE, ACHIN, ÑAME, YUCA, GENGIBRE, LA BIJA - ACHIOTE, CÚRCUMA CACAO, ARROZ, MAÍZ, CAÑABOROJO, PLANTAS MEDICINALES, ESPECIAS Y AROMATICAS CON FINES DE EXPORTACION.	AFROS E INDIGENAS	29.285.389

“Una Administración de Todos y para Todos”

Beté cabecera municipal calle Principal – Palacio Municipal – Cel.: 3117695362

e-mail / pág. web: – contactenos@medioatrato-choco.gov.co



REPÚBLICA DE COLOMBIA
 DEPARTAMENTO DEL CHOCÓ
MUNICIPIO DEL MEDIO ATRATO
CONCEJO MUNICIPAL
 NIT. 818001462-1



0	1	CAPACITACION EN MANEJO POST-COSECHA Y MERCADEO A LOS PEQUEÑOS PRODUCTORES AGROPECUARIOS.	"98	MEJORAR LA CALIDAD DE VIDA DE LOS AGRICULTORES Y HABITANTES DEL MUNICIPIO.	% CALIDAD DE VIDA DE LOS AGRICULTORES Y HABITANTES DEL MUNICIPIO MEJORADA	CAPACITAR EN MANEJO POST-COSECHA Y MERCADEO A LOS PEQUEÑOS PRODUCTORES AGROPECUARIOS.	400 PEQUEÑOS PRODUCTORES AGROPECUARIOS CAPACITADOS EN EL MANEJO DE POST-COSECHA Y MERCADEO.	AFROS E INDIGENAS	30.122.114
0	1	CREACION Y FORTALECIMIENTO DE LA UNIDAD DE PROYECTOS AGROPECUARIOS	"99	MEJORAR LA CALIDAD DE VIDA DE LOS AGRICULTORES Y HABITANTES DEL MUNICIPIO.	% CALIDAD DE VIDA DE LOS AGRICULTORES Y HABITANTES DEL MUNICIPIO MEJORADA	CREAR Y FORTALECER LA UNIDAD DE PROYECTOS AGROPECUARIOS	UNA UNIDAD DE PROYECTOS AGROPECUARIOS CREADA Y FORTALECIDA	AFROS E INDIGENAS	37.652.643
0	1	INFRAESTURA Y MAQUINARIA PARA LA TRANSFORMACIÓN Y CONSERVACIÓN DE PRODUCTOS AGRICOLAS.	"100	MEJORAR LA CALIDAD DE VIDA DE LOS AGRICULTORES Y HABITANTES DEL MUNICIPIO.	% CALIDAD DE VIDA DE LOS AGRICULTORES Y HABITANTES DEL MUNICIPIO MEJORADA	DOTAR DE INFRAESTURA Y MAQUINARIA PARA LA TRANSFORMACIÓN Y CONSERVACIÓN DE PRODUCTOS AGRICOLAS.	DOTADO EL MUNICIPIO DE INFRAESTURA Y MAQUINARIA PARA LA TRANSFORMACIÓN Y CONSERVACIÓN DE PRODUCTOS AGRICOLAS.	AFROS E INDIGENAS	20.081.410

“Una Administración de Todos y para Todos”

Beté cabecera municipal calle Principal – Palacio Municipal – Cel.: 3117695362

e-mail / pág. web: – contactenos@medioatrato-choco.gov.co



REPÚBLICA DE COLOMBIA
DEPARTAMENTO DEL CHOCÓ
MUNICIPIO DEL MEDIO ATRATO
CONCEJO MUNICIPAL
NIT. 818001462-1



0	300	ORGANIZACIÓN PARA LA PESCA ARTESANAL Y PRODUCCIÓN PISCÍCOLA EN ESTANQUES Y MEDIOS NATURALES	"101	MEJORAR LA CALIDAD DE VIDA DE LOS AGRICULTORES Y HABITANTES DEL MUNICIPIO.	% CALIDAD DE VIDA DE LOS AGRICULTORES Y HABITANTES DEL MUNICIPIO MEJORADA	ORGANIZAR EN ASOCIACIONES A LOS PRODUCTORES AGRICOLAS Y DE PESCA DEL MUNICIPIO	TRES ORGANIZACIONES CREADAS OPERANDO EN EL MUNICIPIO (PESCA, PLATANO Y CAÑA).	AFROS E INDIGENAS	41.836.270
0	50%	PROYECTO DE MANEJO FITOSANITARIO Y FOMENTO DEL CULTIVO DEL CHONTADURO	"102	MEJORAR LA CALIDAD DE VIDA DE LOS AGRICULTORES Y HABITANTES DEL MUNICIPIO.	% CALIDAD DE VIDA DE LOS AGRICULTORES Y HABITANTES DEL MUNICIPIO MEJORADA	IMPLEMENTAR UN PROYECTO DE MANEJO FITOSANITARIO Y FOMENTO DEL CULTIVO DEL CHONTADURO	50% DEL FOMENTO DEL CULTIVO DE CHONTADURO CON MANEJO FITOSANITARIO EN EL MUNICIPIO IMPLEMENTADO .	AFROS E INDIGENAS	50.203.524
0	30	ESTABLECIMIENTO DE GALPONES COMUNITARIOS - CAMPESINOS PARA FORTALECER LA SEGURIDAD ALIMENTARIA EN EL MUNICIPIO	"103	MEJORAR LA CALIDAD DE VIDA DE LOS AGRICULTORES Y HABITANTES DEL MUNICIPIO.	% CALIDAD DE VIDA DE LOS AGRICULTORES Y HABITANTES DEL MUNICIPIO MEJORADA	ESTABLECER GALPONES CAMPESINOS PARA FORTALECER LA SEGURIDAD ALIMENTARIA EN EL MUNICIPIO.	30 GALPONES COMUNITARIOS - CAMPESINOS PARA FORTALECER LA SEGURIDAD ALIMENTARIA ESTABLECIDOS EN EL MUNICIPIO DE .	AFROS E INDIGENAS	49.366.799
0	1	ELABORAR E IMPLEMENTAR EL PROGRAMA AGROPECUARIO MUNICIPAL "PAM"	"104	MEJORAR LA CALIDAD DE VIDA DE LOS AGRICULTORES Y HABITANTES DEL MUNICIPIO.	% CALIDAD DE VIDA DE LOS AGRICULTORES Y HABITANTES DEL MUNICIPIO MEJORADA	ELABORAR E IMPLEMENTAR EL PROGRAMA AGROPECUARIO MUNICIPAL "PAM"	UN PROGRAMA AGROPECUARIO MUNICIPAL "PAM", ELABORADO E IMPLEMENTADO	AFROS E INDIGENAS	33.469.016

“Una Administración de Todos y para Todos”

Beté cabecera municipal calle Principal – Palacio Municipal – Cel.: 3117695362

e-mail / pág. web: – contactenos@medioatrato-choco.gov.co



REPÚBLICA DE COLOMBIA
DEPARTAMENTO DEL CHOCÓ
MUNICIPIO DEL MEDIO ATRATO
CONCEJO MUNICIPAL
NIT. 818001462-1



0	1	CREAR EL FONDO AGROPECUARIO MUNICIPAL "FAM"	"105	MEJORAR LA CALIDAD DE VIDA DE LOS AGRICULTORES Y HABITANTES DEL MUNICIPIO.	% CALIDAD DE VIDA DE LOS AGRICULTORES Y HABITANTES DEL MUNICIPIO MEJORADA	CREAR EL FONDO AGROPECUARIO MUNICIPAL "FAM"	UN FONDO AGROPECUARIO MUNICIPAL "FAM" CREADO EN EL MUNICIPIO.	AFROS E INDIGENAS	20.081.410
0	1	MONTAJE DE FACTORÍA PARA EL APROVECHAMIENTO DEL MURRAPO	"106	MEJORAR LA CALIDAD DE VIDA DE LOS AGRICULTORES Y HABITANTES DEL MUNICIPIO.	% CALIDAD DE VIDA DE LOS AGRICULTORES Y HABITANTES DEL MUNICIPIO MEJORADA	MONTAR UNA FACTORÍA PARA EL APROVECHAMIENTO DEL MURRAPO	UNA FACTORÍA PARA EL APROVECHAMIENTO DEL MURRAPO MONTADA EN EL MUNICIPIO	AFROS E INDIGENAS	41.836.270
0	1.050	SUMINISTRO DE SEMILLAS PARA EL FOMENTO DE LA PRODUCCIÓN AGROPECUARIA.	"107	MEJORAR LA CALIDAD DE VIDA DE LOS AGRICULTORES Y HABITANTES DEL MUNICIPIO.	% CALIDAD DE VIDA DE LOS AGRICULTORES Y HABITANTES DEL MUNICIPIO MEJORADA	SUMINISTRAR SEMILLAS PARA EL FOMENTO DE LA PRODUCCIÓN AGROPECUARIA.	SUMINISTRADO SEMILLAS PARA EL FOMENTO DE LA PRODUCCIÓN AGROPECUARIA A 1.050 FAMILIAS DEL MUNICIPIO.	AFROS E INDIGENAS	\$ 35.142.467

“Una Administración de Todos y para Todos”

Beté cabecera municipal calle Principal – Palacio Municipal – Cel.: 3117695362

e-mail / pág. web: – contactenos@medioatrato-choco.gov.co



REPÚBLICA DE COLOMBIA
 DEPARTAMENTO DEL CHOCÓ
MUNICIPIO DEL MEDIO ATRATO
CONCEJO MUNICIPAL
 NIT. 818001462-1



0	80	GESTIÓN DE CRÉDITOS PARA LA TRANSFORMACIÓN Y COMERCIALIZACIÓN DE PRODUCTOS AGRÍCOLAS	"108	MEJORAR LA CALIDAD DE VIDA DE LOS AGRICULTORES Y HABITANTES DEL MUNICIPIO.	% CALIDAD DE VIDA DE LOS AGRICULTORES Y HABITANTES DEL MUNICIPIO MEJORADA	GESTIONAR CRÉDITOS PARA LA TRANSFORMACIÓN Y COMERCIALIZACIÓN DE PRODUCTOS AGRÍCOLAS	N° 80 CREDITOS GESTIONADOS PARA LA TRANSFORMACIÓN Y COMERCIALIZACIÓN DE PRODUCTOS AGRÍCOLAS.	AFROS E INDIGENAS	\$ 25.101.762
0	4	APOYO A LA REALIZACIÓN DE PROYECTOS PRODUCTIVOS APROVECHANDO LA OFERTA, AMBIENTAL, AGRÍCOLA, MINERA Y PESQUERA DE LA REGIÓN.	"109	MEJORAR LA CALIDAD DE VIDA DE LOS AGRICULTORES Y HABITANTES DEL MUNICIPIO.	% CALIDAD DE VIDA DE LOS AGRICULTORES Y HABITANTES DEL MUNICIPIO MEJORADA	REALIZAR PROYECTOS PRODUCTIVOS APROVECHANDO LA OFERTA, AMBIENTAL, AGRÍCOLA Y PESQUERA DE LA REGIÓN	4 PROYECTOS PRODUCTIVOS REALIZADOS APROVECHANDO LA OFERTA, AMBIENTAL, AGRÍCOLA Y PESQUERA DE LA REGIÓN	AFROS E INDIGENAS	\$ 16.734.508
0	1	CREACION DEL CONSEJO MUNICIPAL DE DESARROLLO RURAL.	"110	MEJORAR LA CALIDAD DE VIDA DE LOS AGRICULTORES Y HABITANTES DEL MUNICIPIO.	% CALIDAD DE VIDA DE LOS AGRICULTORES Y HABITANTES DEL MUNICIPIO MEJORADA	CREADO EL CONSEJO MUNICIPAL DE DESARROLLO RURAL.	UN CONSEJO MUNICIPAL DE DESARROLLO RURAL CREADO.	AFROS E INDIGENAS	\$ 8.367.254

“Una Administración de Todos y para Todos”

Beté cabecera municipal calle Principal – Palacio Municipal – Cel.: 3117695362

e-mail / pág. web: – contactenos@medioatrato-choco.gov.co



REPÚBLICA DE COLOMBIA
DEPARTAMENTO DEL CHOCÓ
MUNICIPIO DEL MEDIO ATRATO
CONCEJO MUNICIPAL
NIT. 818001462-1



0	1	CREACION DEL CENTRO DE ACOPIO MUNICIPAL (C.A.M)	"111	MEJORAR LA CALIDAD DE VIDA DE LOS AGRICULTORES Y HABITANTES DEL MUNICIPIO.	% CALIDAD DE VIDA DE LOS AGRICULTORES Y HABITANTES DEL MUNICIPIO MEJORADA	CREAR EL CENTRO DE ACOPIO MUNICIPAL (C.A.M)	1 CENTRO DE ACOPIO MUNICIPAL (C.A.M) CREADO	AFROS E INDIGENAS	\$ 16.734.508
0	50	FOMENTO AL CULTIVO Y PROCESAMIENTO DEL ARROZ EN EL MUNICIPIO	"112	MEJORAR LA CALIDAD DE VIDA DE LOS AGRICULTORES Y HABITANTES DEL MUNICIPIO.	% CALIDAD DE VIDA DE LOS AGRICULTORES Y HABITANTES DEL MUNICIPIO MEJORADA	FOMENTAR EL CULTIVO Y PROCESAMIENTO DEL ARROZ EN EL MUNICIPIO.	50 HECTÁREAS DE CULTIVO Y PROCESAMIENTO DEL ARROZ EN EL MUNICIPIO.	AFROS E INDIGENAS	\$ 20.918.135
1366	1366	APOYO A LAS FAMILIAS RURALES DE LA RED UNIDOS.	"113	MEJORAR LA CALIDAD DE VIDA DE LOS AGRICULTORES Y HABITANTES DEL MUNICIPIO.	% CALIDAD DE VIDA DE LOS AGRICULTORES Y HABITANTES DEL MUNICIPIO MEJORADA	APOYA LAS FAMILIAS RURALES DE LA RED UNIDOS.	1.366 FAMILIAS RURALES DE LA RED UNIDOS BENEFICIADAS.	AFROS E INDIGENAS	\$ 25.101.762

“Una Administración de Todos y para Todos”

Beté cabecera municipal calle Principal – Palacio Municipal – Cel.: 3117695362

e-mail / pág. web: – contactenos@medioatrato-choco.gov.co



REPÚBLICA DE COLOMBIA
 DEPARTAMENTO DEL CHOCÓ
MUNICIPIO DEL MEDIO ATRATO
CONCEJO MUNICIPAL
 NIT. 818001462-1



			ARICULACION AGROPECUARIA CON LOS SIGUIENTES PROGRAMAS: 1. Subsidio integral de tierras (INCODER) 2. Vivienda Rural Y Programas de Garantías Complementarias (BANCO AGRARIO) 3. Asistencia Técnica Agropecuaria (MADR) 4. Proyectos productivos (INCODER) 5. Oportunidades rurales (MADR) 6. Alianzas productivas(MADR) 7. Jóvenes Rurales (SENA) 8. Activos improductivos (DAPS) 9. Capitalización micro empresarial (DAPS) 10. Familias guardabosques (DAPS) 11. RESA (DAPS) 12. Subsidios para Pequeños y Medianos Productores (FINAGRO)	"114	MEJORAR LA CALIDAD DE VIDA DE LOS AGRICULTORES Y HABITANTES DEL MUNICIPIO.	% CALIDAD DE VIDA DE LOS AGRICULTORES Y HABITANTES DEL MUNICIPIO MEJORADA	GARANTIZAR LA GESTION DE RECURSOS, MEDIANTE PROYECTOS PARA EL SECTOR AGROPECUARIO DE LA REGION.	12 DE PROYECTOS GESTIONADOS PARA EL SECTOR AGROPECUARIO DE LA REGION (UNO POR SECTOR).	AFROS E INDIGENAS	\$ 20.918.135	
--	--	--	--	------	--	---	---	--	-------------------	---------------	--

\$ 1.137.946.544

“Una Administración de Todos y para Todos”

Beté cabecera municipal calle Principal – Palacio Municipal – Cel.: 3117695362

e-mail / pág. web: – contactenos@medioatrato-choco.gov.co



REPÚBLICA DE COLOMBIA
DEPARTAMENTO DEL CHOCÓ
MUNICIPIO DEL MEDIO ATRATO
CONCEJO MUNICIPAL
NIT. 818001462-1



6.4.2.-SECTOR EMPLEO Y DESARROLLO ECONÓMICO

4.DIMENSIÓN DESARROLLO ECONOMICO	
OBJTETIVO DIMENSIÓN	Incrementar la competitividad de la producción agropecuaria durante el cuatrienio.
SECTOR	EMPLEO Y DESARROLLO ECONÓMICO
OBJTETIVO SECTOR DEL SECTOR	Reducir el desempleo durante el cuatrienio generando oportunidades laborales en los habitantes de la comunidad.

PROGRAMAS	OBJETIVO PROGRAMA	Línea de Base	Meta de resultado	PROYECTOS	Código del Proyecto	Metas de Resultados	Indicador Resultados	Metas de Producto	Indicador de Producto	Población objetivo	TOTAL 2012 - 2015	Fuente de Financiación y/ responsable.
EMPLEO PARA TODOS	Generar una dinámica comercial que garantice la disminución del desempleo.	0	1	Creación del Fondo Municipal de Emprendimiento (FOME)	"115	Garantizar el emprendimiento y desarrollo sostenible del Municipio	% emprendimiento y desarrollo sostenible del Municipio Garantizado	Crear el Fondo Municipal de Emprendimiento (FOME)	8 proyectos de emprendimiento productivos gestionados	Afros e indígenas	\$ 4.183.627	Alcaldía Municipal, Gobernación del Chocó, Ministerio de Trabajo, Cámara de Comercio de Quibdó, SENA.

“Una Administración de Todos y para Todos”

Beté cabecera municipal calle Principal – Palacio Municipal – Cel.: 3117695362

e-mail / pág. web: – contactenos@medioatrato-choco.gov.co



REPÚBLICA DE COLOMBIA
 DEPARTAMENTO DEL CHOCÓ
MUNICIPIO DEL MEDIO ATRATO
CONCEJO MUNICIPAL
 NIT. 818001462-1



0	4	Suscripción de convenios con los Consejos Comunitarios afros e indígenas de participación en la ejecución de obras.	"116	Garantizar el emprendimiento y desarrollo sostenible del Municipio	% Participación de los consejos comunitarios en la ejecución de obras.	Subscribir convenios con los Consejos Comunitarios afros e indígenas de participación en la ejecución de obras.	4 convenios suscritos con los Consejos Comunitarios afros e indígenas de participación en la ejecución de obras.	Afros e indígenas	\$ 5.020.352
0	10	Suscripción de convenios con el SENA,	"117	Garantizar el emprendimiento y desarrollo sostenible del Municipio	% emprendimiento y desarrollo sostenible del Municipio Garantizado	constituir empresas, famiempresas y microempresas, solidas pujantes optimas para acceder a las posibilidades crediticias del Fondo EMPRENDER,	10 Famiempresas y microempresas beneficiadas	Afros e indígenas	\$ 4.601.990
0	4	Realización y participación en ruedas de negocios a nivel local, departamental, nacional e internacional	"118	Garantizar el emprendimiento y desarrollo sostenible del Municipio	% emprendimiento y desarrollo sostenible del Municipio Garantizado	Atraer inversionistas mediante la muestra de nuestras potencialidades, productos y servicios comerciales.	4 eventos realizados o participados y 50 emprendedores beneficiados	Afros e indígenas	\$ 6.275.441
0	5	Apoyo a la creación de empresas asociativas y cooperativas de trabajo asociado.	"119	Garantizar el emprendimiento y desarrollo sostenible del Municipio	% emprendimiento y desarrollo sostenible del Municipio Garantizado	Apoyar la creación de empresas asociativas y cooperativas de trabajo asociado.	5 empresas asociativas y cooperativas de trabajo asociado creadas y apoyadas..	Afros e indígenas	\$ 8.367.254

“Una Administración de Todos y para Todos”

Beté cabecera municipal calle Principal – Palacio Municipal – Cel.: 3117695362

e-mail / pág. web: – contactenos@medioatrato-choco.gov.co



REPÚBLICA DE COLOMBIA
DEPARTAMENTO DEL CHOCÓ
MUNICIPIO DEL MEDIO ATRATO
CONCEJO MUNICIPAL
NIT. 818001462-1



		0	30	Gestión de créditos para proyectos productivos	"120	Garantizar el emprendimiento y desarrollo sostenible del Municipio	% emprendimiento y desarrollo sostenible del Municipio Garantizado	Gestionar créditos para proyectos productivos	30 créditos para proyectos productivos gestionados	Afros e indígenas	\$ 7.530.529
		0	1	Construcción y dotación de una Sede del SENA en la cabecera municipal	"121	Garantizar el emprendimiento y desarrollo sostenible del Municipio	% emprendimiento y desarrollo sostenible del Municipio Garantizado	Construir y dotar una Sede del SENA en la cabecera municipal	1 Sede del SENA en la cabecera municipal	Afros e indígenas	\$ 33.469.016
		0	10	Gestión de proyectos de infraestructura que generen un desarrollo competitivo	"122	Garantizar el emprendimiento y desarrollo sostenible del Municipio	% emprendimiento y desarrollo sostenible del Municipio Garantizado	Gestionar proyectos de infraestructura que genere un desarrollo competitivo	10 proyectos gestionados	Afros e indígenas	\$ 5.857.078

\$ 75.305.286

“Una Administración de Todos y para Todos”

Beté cabecera municipal calle Principal – Palacio Municipal – Cel.: 3117695362

e-mail / pág. web: – contactenos@medioatrato-choco.gov.co



REPÚBLICA DE COLOMBIA
DEPARTAMENTO DEL CHOCÓ
MUNICIPIO DEL MEDIO ATRATO
CONCEJO MUNICIPAL
NIT. 818001462-1



6.5.1.-SECTOR DERECHOS HUMANOS.

5.DIMENSIÓN DESARROLLO POLITICO Y CIUDADANO	
OBJETIVO DIMENSIÓN	Garantizar el desarrollo de procesos que protejan y garanticen el desarrollo político y ciudadano de los Medio Atrateños.
SECTOR	DERECHOS HUMANOS
OBJETIVO DEL SECTOR	Elaborar, un Plan Integral de Prevención a las violaciones de Derechos Humanos e infracciones al Derecho Internacional Humanitario.

PROGRAMAS	OBJETIVO PROGRAMA	Línea de Base	Meta de resultado	PROYECTOS	Código del Proyecto	Metas de Resultados	Indicador Resultados	Metas de Producto	Indicador de Producto	Población objetivo	TOTAL 2012 - 2015	Fuente de Financiación y/ responsable.	TOTAL 2012 - 2015
PROTECCION DE LOS DERECHOS HUMANOS	Garantizar la protección de los Derechos Humanos a la Población.	0	1	Formulación e implementación del Plan Sectorial de Protección de los derechos humanos e infracciones al Derecho Internacional Humanitario	"123	Elaboración, validación y actualización permanente del Plan Integral de Prevención a las violaciones de Derechos Humanos e infracciones al Derecho Internacional Humanitario, que contenga estrategias y actividades claras de prevención.	% de Elaboración, validación y actualización permanente del Plan Integral de Prevención a las violaciones de Derechos Humanos e infracciones al Derecho Internacional Humanitario.	Elaborar, validar y actualizar permanente del Plan Integral de Prevención a las violaciones de Derechos Humanos e infracciones al Derecho Internacional Humanitario.	Un (1) Plan Integral de Prevención a las violaciones de Derechos Humanos e infracciones al Derecho Internacional Humanitario elaborado.	Afros, indígenas y mestizos	83.672.540	Recursos Propios, SGP, ONG y otros.	\$ 83.672.540

“Una Administración de Todos y para Todos”

Beté cabecera municipal calle Principal – Palacio Municipal – Cel.: 3117695362

e-mail / pág. web: – contactenos@medioatrato-choco.gov.co



6.5.2.-SECTOR JUSTICIA CENTROS CARCELARIOS

5.DIMENSIÓN DESARROLLO POLITICO Y CIUDADANO	
OBJTETIVO DIMENSIÓN	Garantizar el desarrollo de procesos que protejan y garanticen el desarrollo político y ciudadano de los Medio Atrateños.
SECTOR	JUSTICIA Y CENTROS CARCELARIOS
OBJTETIVO DEL SECTOR	Proteger a los ciudadanos en su vida, integridad, libertad y patrimonio económico.

PROGRAMAS	OBJETIVO PROGRAMA	Línea de Base	Meta de resultado	PROYECTOS	Código del Proyecto	Metas de Resultados	Indicador Resultados	Metas de Producto	Indicador de Producto	Población objetivo	TOTAL 2012 - 2015	Fuente de Financiación y/ responsable.
JUSTICIA PARA TODOS	Garantizar el acceso a los procesos de Justicia efectivo	0	1	Creación de un juzgado	"124	Mejorar la seguridad en el municipio	% de seguridad mejorada	Crear un juzgado	Un juzgado creado e implementado.	Afros, indígenas y mestizos	100.407.048	Recursos Propios, SGP, ONG y otros.

“Una Administración de Todos y para Todos”

Beté cabecera municipal calle Principal – Palacio Municipal – Cel.: 3117695362

e-mail / pág. web: – contactenos@medioatrato-choco.gov.co



REPÚBLICA DE COLOMBIA
DEPARTAMENTO DEL CHOCÓ
MUNICIPIO DEL MEDIO ATRATO
CONCEJO MUNICIPAL
NIT. 818001462-1



6.5.3.-SECTOR JUSTICIA SEGURIDAD Y CONVIVENCIA

OBJTETIVO DIMENSIÓN	Garantizar el desarrollo de procesos que protejan y garanticen el desarrollo político y ciudadano de los Medio Atrateños.
SECTOR	JUSTICIA, SEGURIDAD Y CONVIVENCIA
OBJTETIVO DEL SECTOR	Proteger a los ciudadanos en su vida, integridad, libertad y patrimonio económico.

PROGRAMAS	OBJETIVO PROGRAMA	Línea de Base	Meta de resultado	PROYECTOS	Código del Proyecto	Metas de Resultados	Indicador Resultados	Metas de Producto	Indicador de Producto	Población objetivo	TOTAL 2012 - 2015	Fuente de Financiación y/ responsable.
IMPLEMENTAR EL PLAN UNICO INTEGRAL	Garantizar la atención a personas víctimas del conflicto.	0	100%	Cofinanciación de los proyectos del PIU Municipal	"125	Mejorar la seguridad en el municipio	% de seguridad mejorada	Cofinanciar los proyectos del PIU Municipal	40% proyectos del PIU Municipal cofinanciados	Afro e indígena	92.876.519	ALCALDIA MUNICIPAL, GOBERNACIÓN DEL CHOCÓ, MINISTERIO DEL INTERIOR, MINISTERIO DE JUSTICIA.
		20%	60%	Protección a la comunidad en situación de riesgo por inseguridad	"126	Mejorar el acceso a la justicia	% de seguridad mejorada	Proteger a la comunidad en situación de riesgo por inseguridad	60% de personas protegidas	Afro e indígena	41.836.270	ALCALDIA MUNICIPAL, GOBERNACIÓN DEL CHOCÓ, MINISTERIO DEL INTERIOR, MINISTERIO DE JUSTICIA.

“Una Administración de Todos y para Todos”

Beté cabecera municipal calle Principal – Palacio Municipal – Cel.: 3117695362

e-mail / pág. web: – contactenos@medioatrato-choco.gov.co



REPÚBLICA DE COLOMBIA
DEPARTAMENTO DEL CHOCÓ
MUNICIPIO DEL MEDIO ATRATO
CONCEJO MUNICIPAL
NIT. 818001462-1



CENTROS CARCELARIOS - SISTEMA DE JUSTICIA JUSTO PARA TODOS	Mejorar el acceso a la justicia	20%	70%	Fortalecimiento de la inspección de policía municipal	"127	Mejorar el acceso a la justicia	% de seguridad mejorada	Fortalecer la inspección de policía Municipal.	Una inspección de policía fortalecida.	Afro, indígena y población no étnica.	50.203.524	ALCALDIA MUNICIPAL, GOBERNACIÓN DEL CHOCÓ, MINISTERIO DEL INTERIOR, MINISTERIO DE JUSTICIA.
		0	4	Brigadas de servicio gratuito de solución de conflictos ciudadanos.	"128	Garantizar la seguridad de los habitantes del municipio.	% de Campañas de convivencia pacífica y seguridad ciudadana realizadas.	realizar Brigadas de servicio gratuito de solución de conflictos ciudadanos en el municipio.	4 Brigadas realizadas.	Afro, indígena y población no étnica.	20.918.135	ALCALDIA MUNICIPAL, GOBERNACIÓN DEL CHOCÓ, MINISTERIO DEL INTERIOR, MINISTERIO DE JUSTICIA.
		0	4	Convivencia pacífica y seguridad ciudadana a todos los Medio Atrateños	"129	Garantizar la seguridad de los habitantes del municipio.	% Garantía a la seguridad de los habitantes del municipio.	Realizar campañas de convivencia pacífica y seguridad ciudadana a todos los Medio Atrateños	4 campañas de convivencia pacífica y seguridad ciudadana a todos los Medio Atrateños realizadas.	Afro, indígena y población no étnica.	29.285.389	ALCALDIA MUNICIPAL, GOBERNACIÓN DEL CHOCÓ, MINISTERIO DEL INTERIOR, MINISTERIO DE JUSTICIA.
SEGURIDAD Y CONVIVENCIA PARA TODOS.	Garantizar la sana paz y convivencia de los medio atrateños	0	4	Realización de acciones y campañas para la prevención de cualquier tipo de violencia intrafamiliar (contra niños y niñas, entre la pareja y adultos mayores)	"130	Garantizar la seguridad de los habitantes del municipio.	% Garantía a la seguridad de los habitantes del municipio.	Realizar de acciones y campañas para la prevención de cualquier tipo de violencia intrafamiliar (contra niños y niñas, entre la pareja y adultos mayores)	4 campañas realizadas para la prevención de la violencia intrafamiliar (contra niños y niñas, entre la pareja y adultos mayores)	Afro, indígena y población no étnica.	\$ 33.469.016	ALCALDIA MUNICIPAL, GOBERNACIÓN DEL CHOCÓ, MINISTERIO DEL INTERIOR, MINISTERIO DE JUSTICIA.

\$ 268.588.853

“Una Administración de Todos y para Todos”

Beté cabecera municipal calle Principal – Palacio Municipal – Cel.: 3117695362

e-mail / pág. web: – contactenos@medioatrato-choco.gov.co



REPÚBLICA DE COLOMBIA
DEPARTAMENTO DEL CHOCÓ
MUNICIPIO DEL MEDIO ATRATO
CONCEJO MUNICIPAL
NIT. 818001462-1



6.5.4-SECTOR PARTICIPACIÓN COMUNITARIA

5.DIMENSIÓN DESARROLLO POLITICO Y CIUDADANO	
OBJETIVO DIMENSIÓN	Garantizar el desarrollo de procesos que protejan y garanticen el desarrollo político y ciudadano de los Medio Atrateños.
SECTOR	PARTICIPACION COMUNITARIA Y LGTB
OBJETIVO DEL SECTOR	Involucrar a las organizaciones ciudadanas en el gobierno territorial y promover la rendición de cuentas en la entidad territorial.

PROGRAMAS	OBJETIVO PROGRAMA	Línea de Base	Meta de resultado	PROYECTOS	Código del Proyecto	Metas de Resultados	Indicador Resultados	Metas de Producto	Indicador de Producto	Población objetivo	TOTAL 2012 - 2015	Fuente de Financiación y/ responsable.
RESTITUCIÓN DE TIERRAS	Restituir las tierras a las personas afectadas por el conflicto armado.	0	70%	Gestión para beneficiar a la población de la ley 1448 del 2011 (ley de victimas y restitución de tierras)	"131	Mejorar la seguridad en el municipio mediante los mecanismos de reparación y restitución	% de seguridad mejorada	Gestionar el beneficio a la población de la ley 1448 del 2011 (ley de victimas y restitución de tierras)	70% de personas afectadas beneficiadas con la ley 1448 del 2011 (ley de victimas y restitución de tierras)	Afro, indígena y población no étnica.	\$ 16.734.508	ALCALDIA MUNICIPAL, GOBERNACIÓN DEL CHOCÓ, MINISTERIO DEL INTERIOR, MINISTERIO DE JUSTICIA.

“Una Administración de Todos y para Todos”

Beté cabecera municipal calle Principal – Palacio Municipal – Cel.: 3117695362

e-mail / pág. web: – contactenos@medioatrato-choco.gov.co



REPÚBLICA DE COLOMBIA
DEPARTAMENTO DEL CHOCÓ
MUNICIPIO DEL MEDIO ATRATO
CONCEJO MUNICIPAL
NIT. 818001462-1



		0	4	Capacitaciones a las víctimas sobre los contenidos y procesos establecidos por la ley 1448 del 2011	"132	Mejorar la seguridad en el municipio	% de seguridad mejorada	Gestionar ante los ministerios del interior y de agricultura para que la población dueña del territorio colectivo sea beneficiaria ley 1448 del 2011 (ley de víctimas y restitución de tierras) y c consolide en sus territorios.	70% de familias beneficiarias de ley 1448 del 2011	Afro e indígena	\$ 12.550.881
		0	4	Restitución de tierras a las víctimas asentadas en los territorios colectivos con el apoyo de INCODER y el ministerio del interior	"133	Mejorar la seguridad en el municipio	% de seguridad mejorada	capacitaciones a las víctimas sobre los contenidos y procesos establecidos por la ley 1448 del 2011	4 capacitaciones realizadas sobre los contenidos y procesos establecidos por la ley 1448 de 2011	Afro e indígena	\$ 16.734.508
PARTICIPACIÓN COMUNITARIA DE TODOS Y TODAS	Involucrar a las organizaciones ciudadanas en los procesos que desarrolle el gobierno municipal.	0	7	Construcción y adecuación de salones comunitarios	"134	Motivar la participación de todos los habitantes de la comunidad en los procesos.	% de Campañas de promoción de los mecanismos de participación ciudadana previstos en la Ley 134 de 1994)	Construir y adecuar los salones comunitarios	7 salones comunitarios construidos y adecuados	Afro e indígena	\$ 46.019.897
		0	10	Formación a las Juntas de Acción Comunal y /o concejos comunitarios	"135	Motivar la participación de todos los habitantes de la comunidad en los procesos.	% de Campañas de promoción de los mecanismos de participación ciudadana previstos en la Ley 134 de 1994)	Capacitar a las Juntas de Acción Comunal y /o concejos comunitarios	Capacitadas 10 Juntas de Acción Comunal y /o concejos comunitarios	Afro e indígena	\$ 20.918.135

“Una Administración de Todos y para Todos”

Beté cabecera municipal calle Principal – Palacio Municipal – Cel.: 3117695362

e-mail / pág. web: – contactenos@medioatrato-choco.gov.co



REPÚBLICA DE COLOMBIA
 DEPARTAMENTO DEL CHOCÓ
MUNICIPIO DEL MEDIO ATRATO
CONCEJO MUNICIPAL
 NIT. 818001462-1



		0	70%	Fortalecimiento de la Participación Ciudadana	"136	Motivar la participación de todos los habitantes de la comunidad en los procesos.	% de Campañas de promoción de los mecanismos de participación ciudadana previstos en la Ley 134 de 1994)	Fortalecer la Participación Ciudadana	Fortalecida la Participación Ciudadana en un 70%	Afro e indígena	\$ 29.285.389
		0	4	Campaña de promoción de los mecanismos de participación ciudadana previstos en la Ley 134 de 1994)	"137	Motivar la participación de todos los habitantes de la comunidad en los procesos.	% de Campañas de promoción de los mecanismos de participación ciudadana previstos en la Ley 134 de 1994)	Realizar campañas de promoción de los mecanismos de participación ciudadana previstos en la Ley 134 de 1994).	4 Campañas de promoción de los mecanismos de participación ciudadana previstos en la Ley 134 de 1994) realizadas.	Afros, indígenas y mestizos	\$ 20.918.135
		0	4	Evaluación de avance del Plan de desarrollo.	"138	Motivar la participación de todos los habitantes de la comunidad en los procesos.	% de Evaluación del avance del Plan de desarrollo.	Evaluar el Plan de Desarrollo	4 Evaluaciones del Plan de desarrollo realizadas..	Afros, indígenas y mestizos	\$ 33.469.016
Población LGTBI	Generar espacios de integración y participación a la comunidad LGTB.	0	4	Atención integral a la población LGTB	"139	Garantizar la inclusión de los miembros de la comunidad LGTB, en los procesos del municipio.	% de participación de los miembros de la comunidad LGTB, en los procesos del municipio.	Atender integralmente a la población LGTBI	4 procesos de atención integral a la población LGTB	Afros, indígenas y mestizos	\$ 20.918.135

\$ 217.548.604

“Una Administración de Todos y para Todos”

Beté cabecera municipal calle Principal – Palacio Municipal – Cel.: 3117695362

e-mail / pág. web: – contactenos@medioatrato-choco.gov.co



REPÚBLICA DE COLOMBIA
DEPARTAMENTO DEL CHOCÓ
MUNICIPIO DEL MEDIO ATRATO
CONCEJO MUNICIPAL
NIT. 818001462-1



6.5.5.-SECTOR GRUPOS VULNERABLES
6.5.5.1-NIÑEZ INFANCIA, ADOLESCENCIA Y JUVENTUD

5.DIMENSIÓN DESARROLLO POLITICO Y CIUDADANO	
OBJETIVO DIMENSIÓN	Garantizar el desarrollo de procesos que protejan y garanticen el desarrollo político y ciudadano de los Medio Atrateños.
SECTOR	NIÑEZ INFANCIA, ADOLESCENCIA Y JUVENTUD
OBJETIVO DEL SECTOR	Dar cumplimiento a lo preceptuado en el código de la infancia y la adolescencia ley 1098 de 2006 Art. 204, ley de jóvenes, y la ley 1448 de víctimas.

PROGRAMAS	OBJETIVO PROGRAMA	Línea de Base	Meta de resultado	PROYECTOS	Código del Proyecto	Metas de Resultados	Indicador Resultados	Metas de Producto	Indicador de Producto	Población objetivo	TOTAL 2012 - 2015	Fuente de Financiación y/ responsable.
TODOS VIVOS, NINGUNO SIN FAMILIA, TODOS SALUDABLES, NINGUNO DESNUTRIDO O CON HAMBRE	Brindar protección a niños, niñas infantes, adolescentes y Jóvenes	0	4	Control prenatal	"140	Proteger a niños, niñas infantes, adolescentes y Jóvenes	% de los niños, niñas infantes, adolescentes y Jóvenes protegidos	Realizar campañas de Control prenatal	4 campañas de Control prenatal realizadas	Afro e indígena	\$ 29.285.389	ALCALDIA MUNICIPAL MEDIO ATRATO, GOBERNACIÓN DEL CHOCÓ, ICBF, SENA, DASALUD, MINISTERIO DE LA PROTECCIÓN SOCIAL, DEPARTAMENTO PARA LA PROSPERIDAD SOCIAL, ONG 'S, INVERSIONISTAS PRIVADOS.

“Una Administración de Todos y para Todos”

Beté cabecera municipal calle Principal – Palacio Municipal – Cel.: 3117695362
e-mail / pág. web: – contactenos@medioatrato-choco.gov.co



REPÚBLICA DE COLOMBIA
DEPARTAMENTO DEL CHOCÓ
MUNICIPIO DEL MEDIO ATRATO
CONCEJO MUNICIPAL
NIT. 818001462-1



	0	4	Realización de talleres a madres y padres para la erradicación del maltrato y el abuso a la infancia y adolescencia	"141	Proteger a niños, niñas infantes, adolescentes y Jóvenes	% de los niños, niñas infantes, adolescentes y Jóvenes protegidos	Realizar talleres a madres y padres para la erradicación del maltrato y el abuso a la infancia y adolescencia	4 talleres a madres y padres para la erradicación del maltrato y el abuso a la infancia y adolescencia realizadas	Afro e indígena	\$ 25.101.762
	0	70%	Suministro de alimentos a niños en situación de desnutrición y pobreza	"142	Proteger a niños, niñas infantes, adolescentes y Jóvenes	% de los niños, niñas infantes, adolescentes y Jóvenes protegidos	suministro de alimentos a niños en situación de desnutrición y pobreza	70% de niños en situación de desnutrición y pobreza con alimentación	Afro e indígena	\$ 62.754.405
NIÑOS CONSTRUCTORES DE PAZ.	0	70%	Protección a los niños en alto grado de vulnerabilidad	"143	Proteger a niños, niñas infantes, adolescentes y Jóvenes	% de los niños, niñas infantes, adolescentes y Jóvenes protegidos	Proteger a los niños en alto grado de vulnerabilidad	70% de niños en alto grado de vulnerabilidad protegido	Afro e indígena	\$ 75.305.286
	0	1	Adecuación de un hogar de paso para los niños afectados por la violencia	"144	Proteger a niños, niñas infantes, adolescentes y Jóvenes	% de los niños, niñas infantes, adolescentes y Jóvenes protegidos	Adecuar un hogar de paso para los niños afectados	1 hogar de paso para los niños afectados adecuado	Afro e indígena	\$ 50.203.524
TODOS CON EDUCACIÓN DE CALIDAD Y NO DISCRIMINANTE, TODOS JUGANDO, TODOS CAPACES DE MANEJAR LOS AFECTOS Y LAS EMOCIONES	0	1	Jornadas lúdicas recreativas (Programa de Cero a Siempre)	"145	Proteger a niños, niñas infantes, adolescentes y Jóvenes	% de los niños, niñas infantes, adolescentes y Jóvenes protegidos	Realizar Jornadas lúdicas recreativas	Una ludoteca fortalecida en el municipio con programas para niños y niñas.	Afro e indígena	\$ 50.203.524
	0	8	Jornadas de incentivación para que los niños niñas ingresen a los establecimientos educativos (Gratuidad en la educación primaria y secundaria)	"146	Proteger a niños, niñas infantes, adolescentes y Jóvenes	% de los niños, niñas infantes, adolescentes y Jóvenes protegidos	Realizar Jornadas de incentivación para que los niños niñas ingresen a los establecimientos educativos (Gratuidad en la educación primaria y secundaria)	8 jornadas de incentivación para que los niños niñas ingresen a los establecimientos educativos (Gratuidad en la educación primaria y secundaria) realizadas	Afro e indígena	\$ 25.101.762

“Una Administración de Todos y para Todos”

Beté cabecera municipal calle Principal – Palacio Municipal – Cel.: 3117695362

e-mail / pág. web: – contactenos@medioatrato-choco.gov.co



REPÚBLICA DE COLOMBIA
DEPARTAMENTO DEL CHOCÓ
MUNICIPIO DEL MEDIO ATRATO
CONCEJO MUNICIPAL
NIT. 818001462-1



NINGUNO SIN REGISTRO		0	4	Jornadas de registros	"147	Proteger a niños, niñas infantes, adolescentes y Jóvenes	% de los niños, niñas infantes, adolescentes y Jóvenes protegidos	Realizar Jornadas de registros	4 Jornadas de registros realizadas.	Afro e indígena	\$ 25.101.762
JOVENES MEDIO ATRATEÑOS CREANDO CONCIENCIA	Apoyar los procesos juveniles	0	200	Capacitación a adolescentes y jóvenes sobre sustancias psicoactivas	"148	Proteger a niños, niñas infantes, adolescentes y Jóvenes	% de los niños, niñas infantes, adolescentes y Jóvenes protegidos	Capacitar adolescentes y jóvenes sobre sustancias psicoactivas	200 jóvenes capacitados sobre sustancias psicoactivas	Afro e indígena	\$ 25.101.762
		0	1	Construcción y dotación de la Casa de la Juventud	"149	Impulsar el emprendimiento en los jóvenes del municipio	Garantizar un espacio físico de desarrollo de procesos juveniles	Construir y dotar la casa de la juventud.	Construir, Adecuar y dotar la casa de la juventud con implementos necesarios para su funcionamiento.	Afro e indígena	\$ 125.508.810
		0	200	Apoyo y financiación a iniciativas de emprendimiento juvenil	"150	Impulsar el emprendimiento en los jóvenes del municipio	% de los niños, niñas infantes, adolescentes y Jóvenes protegidos	Apoyar a la juventud, en proyectos de emprendimiento que les permita un desarrollo integral	200 jóvenes apoyados en iniciativas de emprendimiento.	Afro e indígena	\$ 83.672.540
		0	4	Encuentro interétnico Juvenil.	"151	Impulsar el emprendimiento en los jóvenes del municipio	% de Jóvenes impulsados en emprendimiento	Realizar Encuentros Inter étnicos con los jóvenes del municipio	4 Encuentros Interétnicos juveniles realizados.	Afros, indígenas y mestizos	\$ 16.734.508
		0	12	Apoyo a grupos y clubes juveniles en el Municipio.	"152	Impulsar el emprendimiento en los jóvenes del municipio	% de Fortalecimiento de los Clubes y grupos Juveniles.	Apoyar a los Clubes y grupos juveniles del Municipio	12 Clubes y organizaciones Juveniles apoyados en el municipio	Afros, indígenas y mestizos	\$ 20.918.135
		0	1	Creación y fortalecimiento del Consejo Municipal de Juventud	"153	Proteger a niños, niñas infantes, adolescentes y Jóvenes	% de Creación del Consejo Municipal de Juventud	Crear y/o poner en funcionamiento del Consejo Municipal de	Un Consejo municipal de Juventud creado.	Afros, indígenas y mestizos	\$ 33.469.016

“Una Administración de Todos y para Todos”

Beté cabecera municipal calle Principal – Palacio Municipal – Cel.: 3117695362

e-mail / pág. web: – contactenos@medioatrato-choco.gov.co



REPÚBLICA DE COLOMBIA
DEPARTAMENTO DEL CHOCÓ
MUNICIPIO DEL MEDIO ATRATO
CONCEJO MUNICIPAL
NIT. 818001462-1



							Juventud.				
	0	400	Protección a los niños, niñas adolescentes y jóvenes en situación de reclutamiento o en reinserción	"154	Proteger a niños, niñas infantes, adolescentes y Jóvenes	% de Protección de niños, niñas infantes, adolescentes y Jóvenes	Protección a los niños, niñas adolescentes y jóvenes en situación de reclutamiento o en reinserción	400 niños, niñas adolescentes y jóvenes en situación de reclutamiento o en reinserción protegidos.	Afros, indígenas y mestizos	\$ 41.836.270	

§ 690.298.455

6.5.5.2-EQUIDAD DE GÉNERO

5.DIMENSIÓN DESARROLLO POLITICO Y CIUDADANO	
OBJTETIVO DIMENSIÓN	Garantizar el desarrollo de procesos que protejan y garanticen el desarrollo político y ciudadano de los Medio Atrateños.

“Una Administración de Todos y para Todos”

Beté cabecera municipal calle Principal – Palacio Municipal – Cel.: 3117695362

e-mail / pág. web: – contactenos@medioatrato-choco.gov.co



REPÚBLICA DE COLOMBIA
DEPARTAMENTO DEL CHOCÓ
MUNICIPIO DEL MEDIO ATRATO
CONCEJO MUNICIPAL
NIT. 818001462-1



SECTOR	EQUIDAD DE GENERO	
OBJETIVO DEL SECTOR	Proteger a la Población en estado de vulnerabilidad	

PROGRAMAS	OBJETIVO PROGRAMA	Línea de Base	Meta de resultado	PROYECTOS	Código del Proyecto	Metas de Resultados	Indicador Resultados	Metas de Producto	Indicador de Producto	Población objetivo	TOTAL 2012 - 2015	Fuente de Financiación y/ responsable.
EDUCACIÓN Educación equitativa para Todas Ellas	Garantizar el acceso de la mujer a los procesos educativos	0	4	Realización de Procesos y proyectos educativos para las mujeres	"155	Garantizar el acceso a programas y procesos de educación a las mujeres.	2.000 Mujeres con acceso a procesos de educación	<ul style="list-style-type: none"> Alfabetización en las noches o en horario flexible a las mujeres. Jornadas de sensibilización sobre la importancia del estudio. Convenio entre la administración municipal-UTCH-SENA-Instituto educativo Capacitación permanente a mujeres lideresas 	<ol style="list-style-type: none"> 2.000 Mujeres alfabetizadas 8 Jornadas de sensibilización sobre la formación de la mujer. Suscripción de 5 Convenios inter institucionales entre la administración municipal-UTCH-SENA-Institutos educativos, ONG y otros. 100 lideresas capacitadas en gestión de procesos y proyectos de emprendimiento. 	Afros, indígenas y mestizos	\$ 4.183.627	ALCALDIA MUNICIPAL MEDIO ATRATO, GOBERNACIÓN DEL CHOCÓ, ICBF, SENA, DASALUD, MINISTERIO DE LA PROTECCIÓN SOCIAL, DEPARTAMENTO PARA LA PROSPERIDAD SOCIAL, ONG'S, INVERSIONISTAS PRIVADOS.
SALUD/SEGURIDAD Atención en Servicios de Salud para Todas.	Garantizar el acceso de la mujer al sistema de salud	0	4	Salud para Todas.	"156	Garantizar el acceso a programas y procesos atención en Salud a las mujeres.	% de Mujeres con acceso a procesos de Salud	<ul style="list-style-type: none"> Campañas de prevención y atención a los problemas de salud de las mujeres. Charlas y/o capacitaciones para las mujeres gestantes. Brigadas de salud de manera periódica para facilitar el acceso a la atención médica. Convenios con eps que garanticen la atención 	<ol style="list-style-type: none"> 16 Campañas de prevención y atención a los problemas de salud de las mujeres. 16 Charlas y/o capacitaciones para las mujeres gestantes. 16 Brigadas de salud de manera periódica para facilitar el acceso a la atención médica. 4 Convenios suscritos con EPS. 	Afros, indígenas y mestizos	\$ 7.112.166	

“Una Administración de Todos y para Todos”

Beté cabecera municipal calle Principal – Palacio Municipal – Cel.: 3117695362

e-mail / pág. web: – contactenos@medioatrato-choco.gov.co



REPÚBLICA DE COLOMBIA
 DEPARTAMENTO DEL CHOCÓ
MUNICIPIO DEL MEDIO ATRATO
CONCEJO MUNICIPAL
 NIT. 818001462-1



								oportuna y eficiente a las mujeres.				
ECONOMIA/TRABAJO Empleo para Ellas	Garantizar el acceso de la mujer a los procesos de desarrollo económico.	0	2	Todas con Empleo	"157	Garantizar el acceso a programas y procesos de generación de empleo a las mujeres.	% de Mujeres con acceso a procesos y de generación de empleo.	<ul style="list-style-type: none"> • Capacitación por parte del Sena y la administración municipal en la creación de microempresas. <ul style="list-style-type: none"> • Realizar acompañamiento en la creación de trabajo independiente. • Generar empleo con base en los aspectos culturales del municipio con prioridad para las mujeres cabeza de hogar, desplazadas o víctimas de la violencia. 	1- 100 Lideresas capacitadas en la creación de microempresas. 2- 100 empleos generados para las mujeres cabeza de hogar, desplazadas o víctimas de la violencia.	Afros, indígenas y mestizos	\$	6.275.441

“Una Administración de Todos y para Todos”

Beté cabecera municipal calle Principal – Palacio Municipal – Cel.: 3117695362

e-mail / pág. web: – contactenos@medioatrato-choco.gov.co



REPÚBLICA DE COLOMBIA
DEPARTAMENTO DEL CHOCÓ
MUNICIPIO DEL MEDIO ATRATO
CONCEJO MUNICIPAL
NIT. 818001462-1



FAMILIA/CONVIVENCIA.	Proteger el núcleo familiar en especial las mujeres cabeza de hogar	0	2	Protección del Núcleo Familiar.	"158	Fortalecer las gestiones de las mujeres cabezas de hogar.	% de Protección del Núcleo Familiar.	<ul style="list-style-type: none"> • Capacitaciones por parte de la comisaría de familia, procuraduría, ICBF, policía, personería a instituciones educativas y a las familias. • Campañas de sensibilización. • Creación de trabajos independiente especialmente artesanal para la formación de micro y fama empresas • Elaborar un plan de convivencia ciudadana en el marco de la no violencia en contra de la mujer. 	<p>1- 100 lideresas capacitadas por parte de la comisaría de familia, procuraduría, ICBF, policía, personería a instituciones educativas y a las familias.</p> <p>2- Un Plan de convivencia ciudadana en el marco de la no violencia en contra de la mujer formulado.</p>	Afros, indígenas y mestizos	\$ 8.367.254
VIVIENDA/MEDIO AMBIENTE. Vivienda para todas.	Garantizar vivienda propia a las mujeres cabeza de hogar.	0	4	Vivienda para Todas	"159	Garantizar el acceso a vivienda a las mujeres del Municipio.	% de Vivienda adjudicadas a las mujeres.	<p>Diseñar proyectos de mejoramiento y adquisición de viviendas de interés social a las mujeres (urbanas y rurales) cabeza de hogar, desplazadas y víctimas de la violencia.</p> <p>*Capacitación a mujeres de la zona rural en el aprovechamiento y cuidado del medio ambiente.</p> <p>*Capacitación a las mujeres para el manejo de los residuos sólidos</p>	<p>1- Un proyecto de mejoramiento y adquisición de viviendas de interés social a las mujeres (urbanas y rurales) cabeza de hogar, desplazadas y víctimas de la violencia.</p> <p>2- 100 Viviendas de interés social para las mujeres de la Red.</p> <p>3- 100 mujeres capacitadas de la zona rural y urbana en el aprovechamiento y cuidado del medio ambiente.</p> <p>4- 100 mujeres capacitadas en el manejo de los residuos sólidos.</p>	Afros, indígenas y mestizos	\$ 20.918.135

“Una Administración de Todos y para Todos”

Beté cabecera municipal calle Principal – Palacio Municipal – Cel.: 3117695362
e-mail / pág. web: – contactenos@medioatrato-choco.gov.co



REPÚBLICA DE COLOMBIA
DEPARTAMENTO DEL CHOCÓ
MUNICIPIO DEL MEDIO ATRATO
CONCEJO MUNICIPAL
NIT. 818001462-1



PARTICIPACION SOCIAL.	Garantizar la participación activa de las mujeres en los procesos del municipio.	0	4	Fortalecimiento de las organizaciones de mujeres.	"160	Fortalecer las organizaciones de mujeres del municipio.	% de Fortalecimiento de las organizaciones de mujeres.	<ul style="list-style-type: none"> • Adoptar e implementar la política pública de equidad de género. • Capacitación y estímulo a las mujeres para vincularse y participar activamente en los eventos y programas del municipio. • Fortalecimiento a la organización, participación y capacitación de la mujer 	4 Procesos de Fortalecimiento de las organizaciones de mujeres realizados.	Afros, indígenas y mestizos	\$ 20.918.135
		0	8	Difusión de las normas para la protección de las mujeres	"161	Lograr la igualdad de género y autonomía de la mujer	Nº de mujeres vinculadas a procesos de desarrollo en la región	Difusión las normas para la protección de las mujeres	8 Talleres de capacitación sobre las normas para la protección de las mujeres realizados.	Afros, indígenas y mestizos	\$ 10.040.705
		0	100	Vinculación de la mujer a los proyectos que se desarrollen en la administración	"162	Lograr la igualdad de género y autonomía de la mujer	Nº de mujeres vinculadas a procesos de desarrollo en la región	Vincular a la mujer a los proyectos que se desarrollen en la administración	100 mujeres vinculadas a los proyectos que se desarrollen en la administración.	Afros, indígenas y mestizos	\$ 5.857.078

\$ 83.672.540

6.5.5.3-VICTIMA

“Una Administración de Todos y para Todos”

Beté cabecera municipal calle Principal – Palacio Municipal – Cel.: 3117695362

e-mail / pág. web: – contactenos@medioatrato-choco.gov.co



REPÚBLICA DE COLOMBIA
 DEPARTAMENTO DEL CHOCÓ
MUNICIPIO DEL MEDIO ATRATO
CONCEJO MUNICIPAL
 NIT. 818001462-1



5.DIMENSIÓN DESARROLLO POLITICO Y CIUDADANO	
OBJETIVO DIMENSIÓN	Garantizar el desarrollo de procesos que protejan y garanticen el desarrollo político y ciudadano de los Medio Atrateños.
SECTOR	VICTIMA
OBJETIVO DEL SECTOR	Dar cumplimiento a lo preceptuado en el código de la infancia y la adolescencia ley 1098 de 2006 Art. 204, ley de jóvenes, y la ley 1448 de víctimas.

PROGRAMAS	OBJETIVO PROGRAMA	Línea de Base	Meta de resultado	PROYECTOS	Código del Proyecto	Metas de Resultados	Indicador Resultados	Metas de Producto	Indicador de Producto	Población objetivo	TOTAL 2012 - 2015	Fuente de Financiación y/ responsable.
PREVENCIÓN, ATENCION Y APOYO A LA POBLACION VICTIMA POR LA VIOLENCIA	Proteger a la población Desplazada	0%	60%	Atención a la población en situación de riesgo con enfoque diferencial	"163	Garantizar el goce efectivo de derechos de la población víctima del desplazamiento forzado por la violencia	% de la población en situación de riesgo y desplazado protegidos	Atender a la población en situación de riesgo Con enfoque diferencial	60% de las personas en situación de riesgo atendidas.	Afro e indígena	33.469.016	ALCALDIA MUNICIPAL MEDIO ATRATO, GOBERNACIÓN DEL CHOCÓ, ICBF, SENA, DASALUD, MINISTERIO DE LA PROTECCIÓN SOCIAL, DEPARTAMENTO PARA LA PROSPERIDAD SOCIAL, ONG 'S,

“Una Administración de Todos y para Todos”

Beté cabecera municipal calle Principal – Palacio Municipal – Cel.: 3117695362

e-mail / pág. web: – contactenos@medioatrato-choco.gov.co



REPÚBLICA DE COLOMBIA
DEPARTAMENTO DEL CHOCÓ
MUNICIPIO DEL MEDIO ATRATO
CONCEJO MUNICIPAL
NIT. 818001462-1



	0	1	Formulación del Plan Único Integral PIU	"164	Garantizar el goce efectivo de derechos de la población víctima del desplazamiento forzado por la violencia	% de la población en situación de riesgo y desplazado protegidos	Formular el Plan Integral Único	Un Plan de formulado y ejecutado.	Afro e indígena	33.469.016	INVERSIONISTAS PRIVADOS.
	0%	60%	Acompañamiento psicosocial a comunidades en riesgo de desplazamiento	"165	Garantizar el goce efectivo de derechos de la población víctima del desplazamiento forzado por la violencia	% de la población en situación de riesgo y desplazado protegidos	Realizar acompañamiento psicosocial a la comunidades en riesgo de desplazamiento	60% de familias desplazadas, beneficiarias del acompañamiento psicosocial	Afro e indígena	\$ 79.488.913	
	0	1	Adecuación de espacios temporales para la población en situación de desplazamiento	"166	Garantizar el goce efectivo de derechos de la población víctima del desplazamiento forzado por la violencia	% de la población en situación de riesgo y desplazado protegidos	Adecuar espacios temporales para la población en situación de desplazamiento	un espacio temporal adecuado para la población en situación de desplazamiento	Afro e indígena	\$ 33.469.016	
	0%	60%	Suministro de alimentos a personas en situación de víctima	"167	Garantizar el goce efectivo de derechos de la población víctima del desplazamiento forzado por la violencia	% de la población en situación de riesgo y desplazado protegidos	suministro alimentos a personas en situación de desplazamiento	60% de alimentos suministras a personas en situación de desplazamiento	Afro e indígena	\$ 37.652.643	

“Una Administración de Todos y para Todos”

Beté cabecera municipal calle Principal – Palacio Municipal – Cel.: 3117695362

e-mail / pág. web: – contactenos@medioatrato-choco.gov.co



REPÚBLICA DE COLOMBIA
 DEPARTAMENTO DEL CHOCÓ
MUNICIPIO DEL MEDIO ATRATO
CONCEJO MUNICIPAL
 NIT. 818001462-1



0	200	Dotación de kits de aseo para la población en situación de víctima en el municipio	"168	Garantizar el goce efectivo de derechos de la población víctima del desplazamiento forzado por la violencia	% de la población en situación de riesgo y desplazado protegidos	Dotar kits de aseo para la población en situación de desplazamiento	200 kits de aseo suministrados a la población en situación de desplazamiento en el Municipio	Afro e indígena	\$ 50.203.524
0	50	Subsidios de vivienda	"169	Garantizar el goce efectivo de derechos de la población víctima del desplazamiento forzado por la violencia	% de la población en situación de riesgo y desplazado protegidos	Otorgar Subsidios de vivienda	50 Subsidios de vivienda otorgados a familias desplazadas	Afro e indígena	\$ 41.836.270
0	30	Distribución de becas para Población víctima que deseen estudiar	"170	Garantizar el goce efectivo de derechos de la población víctima del desplazamiento forzado por la violencia	% de la población en situación de riesgo y desplazado protegidos	Distribuir becas para Población desplazada que deseen estudiar	30 becas para Población desplazada que deseen estudiar distribuida	Afro e indígena	\$ 41.836.270
0	50	Capacitación para la implementación de proyectos productivos	"171	Garantizar el goce efectivo de derechos de la población víctima del desplazamiento forzado por la violencia	% de la población en situación de riesgo y desplazado protegidos	Capacitar para la implementación de proyectos productivos	50 familias Capacitadas para la implementación de proyectos productivos	Afro e indígena	\$ 25.101.762

“Una Administración de Todos y para Todos”

Beté cabecera municipal calle Principal – Palacio Municipal – Cel.: 3117695362

e-mail / pág. web: – contactenos@medioatrato-choco.gov.co



REPÚBLICA DE COLOMBIA
DEPARTAMENTO DEL CHOCÓ
MUNICIPIO DEL MEDIO ATRATO
CONCEJO MUNICIPAL
NIT. 818001462-1



		1	1	Implementación del Plan de Seguridad alimentaria en el municipio para familias afectadas por el desplazamiento forzado	"172	Garantizar el goce efectivo de derechos de la población víctima del desplazamiento forzado por la violencia	% de la población en situación de riesgo y desplazado protegidos	Implementar del Plan de Seguridad alimentaria en el municipios para familias afectadas por el desplazamiento forzado	Un Plan de Seguridad alimentaria implementados en el municipios para familias afectadas por el desplazamiento forzado	Afro e indígena	\$ 41.836.270	
											\$ 418.362.700	

“Una Administración de Todos y para Todos”

Beté cabecera municipal calle Principal – Palacio Municipal – Cel.: 3117695362
e-mail / pág. web: – contactenos@medioatrato-choco.gov.co



REPÚBLICA DE COLOMBIA
DEPARTAMENTO DEL CHOCÓ
MUNICIPIO DEL MEDIO ATRATO
CONCEJO MUNICIPAL
NIT. 818001462-1



6.5.5.4-AFROS E INDIGENAS Y ADULTO MAYOR

5.DIMENSIÓN DESARROLLO POLITICO Y CIUDADANO	
OBJETIVO DIMENSIÓN	Garantizar el desarrollo de procesos que protejan y garanticen el desarrollo político y ciudadano de los Medio Atrateños.
SECTOR	AFROS E INDIGENAS Y ADULTO MAYOR
OBJETIVO DEL SECTOR	Dar cumplimiento a lo preceptuado en el código de la infancia y la adolescencia ley 1098 de 2006 Art. 204, ley de jóvenes, y la ley 1448 de víctimas.

PROGRAMAS	OBJETIVO PROGRAMA	Línea de Base	Meta de resultado	PROYECTOS	Código del Proyecto	Metas de Resultados	Indicador Resultados	Metas de Producto	Indicador de Producto	Población objetivo	TOTAL 2012 - 2015	Fuente de Financiación y/ responsable.
AFROS E INDIGENAS Y ADULTO MAYOR	Garantizar la participación de los grupos étnico en los procesos del municipio.	0	50	Atención integral a la población afro e indígena de acuerdo a su cultura	"173	Promover la igualdad de oportunidades y el desarrollo social y económico equitativo en la población	% de la población afro e indígena vinculados a procesos de desarrollo en la región	Atención integral a la población afro e indígena de acuerdo a su cultura	50 familias afros e indígena atendidas	indígena	\$ 83.672.540	ALCALDIA MUNICIPAL MEDIO ATRATO, GOBERNACIÓN DEL CHOCÓ, ICBF, SENA, DASALUD, MINISTERIO DE LA PROTECCIÓN SOCIAL, DEPARTAMENTO PARA LA PROSPERIDAD SOCIAL, ONG'S, INVERSIONISTAS PRIVADOS.

“Una Administración de Todos y para Todos”

Beté cabecera municipal calle Principal – Palacio Municipal – Cel.: 3117695362

e-mail / pág. web: – contactenos@medioatrato-choco.gov.co



REPÚBLICA DE COLOMBIA
 DEPARTAMENTO DEL CHOCÓ
MUNICIPIO DEL MEDIO ATRATO
CONCEJO MUNICIPAL
 NIT. 818001462-1



0	4	Realización de Proyectos de seguridad alimentaria, y productivos	"174	Promover la igualdad de oportunidades y el desarrollo social y económico equitativo en la población	% de la población afro e indígena vinculados a procesos de desarrollo en la región	Realizar Proyectos de seguridad alimentaria, y productivos con población afro e indígena	4 Proyectos de seguridad alimentaria, y productivos realizados con familias afros e indígenas	Afro e indígena	\$ 71.121.659
0	4	Realización de jornadas de salud armonizada con las costumbres tradicionales afros e indígenas	"175	Promover la igualdad de oportunidades y el desarrollo social y económico equitativo en la población	% de la población afro e indígena vinculados a procesos de desarrollo en la región	Realizar jornadas de salud con población afro e indígena de acuerdo a su cultura	4 jornadas realizadas en resguardos indígenas	Afro e indígena	\$ 104.590.675
0	2	Realización de encuentros inter culturales entre comunidades	"176	Promover la igualdad de oportunidades y el desarrollo social y económico equitativo en la población	% de la población afro e indígena vinculados a procesos de desarrollo en la región	Realizar encuentros inter culturales entre la población	2 encuentros inter culturales realizados	Afro e indígena	\$ 125.508.810
0	2	Desarrollo de proyectos culturales con enfoque diferencial	"177	Promover la igualdad de oportunidades y el desarrollo social y económico equitativo en la población	% de la población afro e indígena vinculados a procesos de desarrollo en la región	Desarrollar proyecto culturales con enfoque diferencial	2 proyecto culturales con enfoque diferencial desarrollados	Afro e indígena	\$ 83.672.540

“Una Administración de Todos y para Todos”

Beté cabecera municipal calle Principal – Palacio Municipal – Cel.: 3117695362

e-mail / pág. web: – contactenos@medioatrato-choco.gov.co



REPÚBLICA DE COLOMBIA
DEPARTAMENTO DEL CHOCÓ
MUNICIPIO DEL MEDIO ATRATO
CONCEJO MUNICIPAL
NIT. 818001462-1



ADULTO MAYOR	Proteger a las personas de la tercera edad en el municipio	0	12	Jornadas de salud y recreativas para el adulto mayor	"178	Proteger al adulto mayor	200 personas de la tercera edad protegida	Realizar Jornadas de salud y recreativas para el adulto mayor	12 Jornadas de salud y recreativas realizadas para adulto mayor	Afro e indígena	\$ 53.132.063
		0	100	Subsidios al adulto mayor en alto grado de vulnerabilidad	"179	Proteger al adulto mayor	200 personas de la tercera edad protegida	Otorgar Subsidios al adulto mayor en alto grado de vulnerabilidad	100 Subsidios otorgados al adulto mayor en alto grado de vulnerabilidad	Afro e indígena	\$ 83.672.540

\$ 605.370.827

“Una Administración de Todos y para Todos”

Beté cabecera municipal calle Principal – Palacio Municipal – Cel.: 3117695362

e-mail / pág. web: – contactenos@medioatrato-choco.gov.co



REPÚBLICA DE COLOMBIA
DEPARTAMENTO DEL CHOCÓ
MUNICIPIO DEL MEDIO ATRATO
CONCEJO MUNICIPAL
NIT. 818001462-1



6.5.5.5-POBLACIÓN EN SITUACION DE DISCAPACIDAD

5.DIMENSIÓN DESARROLLO POLITICO Y CIUDADANO	
OBJETIVO DIMENSIÓN	Garantizar el desarrollo de procesos que protejan y garanticen el desarrollo político y ciudadano de los Medio Atrateños.
SECTOR	POBLACIÓN EN SITUACION DE DISCAPACIDAD
OBJETIVO DEL SECTOR	Brindar una atención integral a las personas en situación de discapacidad del municipio.

PROGRAMAS	OBJETIVO PROGRAMA	Línea de Base	Meta de resultado	PROYECTOS	Código del Proyecto	Metas de Resultados	Indicador Resultados	Metas de Producto	Indicador de Producto	Población objetivo	TOTAL 2012 - 2015	Fuente de Financiación y/ responsable.
MEDIO ATRATO INCLUYENTE	Proteger a las personas en situación de discapacidad del municipio.	0	60%	Adopción de la Política Publica en Discapacidad.	"184	Desarrollar, procesos, proyectos y actividades de inclusión a las personas en situación de discapacidad.	% de Participación de las personas en situación de discapacidad en los procesos.	Adoptar, poner en marcha y promocionar, la política publica en discapacidad.	Adoptada y puesta en marcha y promocionada la política pública en discapacidad.	Afro e indígena	\$ 12.550.881	ALCALDIA MUNICIPAL MEDIO ATRATO, GOBERNACIÓN DEL CHOCÓ, ICBF, SENA, DASALUD, MINISTERIO DE LA PROTECCIÓN SOCIAL, DEPARTAMENTO PARA LA PROSPERIDAD SOCIAL, ONG ´S, INVERSIONISTAS PRIVADOS.
		0	60%	Creación del Comité local de Discapacidad	"185	Desarrollar, procesos, proyectos y actividades de inclusión a las personas en situación de discapacidad.	% de Participación de las personas en situación de discapacidad en los procesos.	Conformar y poner en marcha el comité local de discapacidad.	Un comité local de discapacidad funcionando.	Afro e indígena	\$ 16.734.508	

“Una Administración de Todos y para Todos”

Beté cabecera municipal calle Principal – Palacio Municipal – Cel.: 3117695362

e-mail / pág. web: – contactenos@medioatrato-choco.gov.co



REPÚBLICA DE COLOMBIA
DEPARTAMENTO DEL CHOCÓ
MUNICIPIO DEL MEDIO ATRATO
CONCEJO MUNICIPAL
NIT. 818001462-1



	0	4	Eventos de inclusión de población con situación de discapacidad.	"186	Desarrollar, procesos, proyectos y actividades de inclusión a las personas en situación de discapacidad.	% de Participación de las personas en situación de discapacidad en los procesos.	Realizar eventos integrales que permitan la participación de esta población.	4 eventos realizados.	Afro e indígena	\$ 50.203.524
	0	4	Formulación de proyectos del sector	"187	Desarrollar, procesos, proyectos y actividades de inclusión a las personas en situación de discapacidad.	% de Participación de las personas en situación de discapacidad en los procesos.	Formular proyectos del sector	4 proyectos formulados.	Afro e indígena	\$ 20.918.135

\$ 100.407.048

“Una Administración de Todos y para Todos”

Beté cabecera municipal calle Principal – Palacio Municipal – Cel.: 3117695362
e-mail / pág. web: – contactenos@medioatrato-choco.gov.co



REPÚBLICA DE COLOMBIA
DEPARTAMENTO DEL CHOCÓ
MUNICIPIO DEL MEDIO ATRATO
CONCEJO MUNICIPAL
NIT. 818001462-1



6.6.1-SECTOR FORTALECIMIENTO INSTITUCIONAL

6. DIMENSIÓN DESARROLLO ECONOMICO	
OBJETIVO DIMENSIÓN	Lograr el saneamiento fiscal, administrativo y financiero del municipio.
SECTOR	FORTALECIMIENTO INSTITUCIONAL Y AJUSTE FISCAL
OBJETIVO DEL SECTOR	Fortalecer los procesos administrativos, fiscales y financieros del municipio.

PROGRAMAS	OBJETIVO PROGRAMA	Línea de Base	Meta de resultado	PROYECTOS	Código del Proyecto	Metas de Resultados	Indicador Resultados	Metas de Producto	Indicador de Producto	Población objetivo	TOTAL 2012 - 2015	Fuente de Financiación y/ responsable.
FORTALECIMIENTO INSTITUCIONAL Y SANEAMIENTO FISCAL PARA UNA ADMINISTRACION COMPETITIVA.	Lograr el saneamiento fiscal, administrativo y financiero del municipio.	60%	100%	Depuración del pasivo municipal	"188	Sanear las deudas del Municipio	% de las deudas del Municipio saneadas	Depurar el pasivo municipal	70% del pasivo municipal depurado	Afros e indígenas	\$ 209.181.350	ALCALDIA MUNICIPAL, MINISTERIO DE HACIENDA Y CRÉDITO PÚBLICO, DNP, SISTEMA GENERAL DE REGALIAS, GOBERNACIÓN DEL CHOCÓ, FAEP
		0	100%	Implementación del programa de Ajuste fiscal o y Financiero a través de la ley 617/2000	"189	Sanear las deudas del Municipio	% de las deudas del Municipio saneadas	Depurar la anterior base de datos ley 550/99 y complementarla con las acreencias de las vigencias 2003 - 2011.	100% del pasivo municipal saneado	Afros e indígenas	\$ 5.830.024.178	

“Una Administración de Todos y para Todos”

Beté cabecera municipal calle Principal – Palacio Municipal – Cel.: 3117695362

e-mail / pág. web: – contactenos@medioatrato-choco.gov.co



REPÚBLICA DE COLOMBIA
DEPARTAMENTO DEL CHOCÓ
MUNICIPIO DEL MEDIO ATRATO
CONCEJO MUNICIPAL
NIT. 818001462-1



10%	70%	Fortalecimientos de las rentas municipales	"190	Sanear las deudas del Municipio	% de las deudas del Municipio saneadas	Fortalecer las rentas municipales	90% de las rentas municipales fortalecidas	Afros e indígenas	\$ 230.099.485
0	1	Adquisición de software que permitan un mejor desempeño institucional	"191	Mejorar la Calidad funcionamiento institucional	% de las deudas del Municipio saneadas	Comprar software que permitan un mejor desempeño institucional	Un software que permitan un mejor desempeño institucional adquirido	Afros e indígenas	\$ 62.754.405
0	100%	Implementación del MECI	"192	Mejorar la Calidad funcionamiento institucional	% de implementación del MECI	Implementar el MECI	100% del MECI implementado	Afros e indígenas	\$ 50.203.524
0	4	Capacitación en formulación de Proyectos de Sistema Nacional de Regalías	"193	Mejorar la Calidad funcionamiento institucional	% de las deudas del Municipio saneadas	Capacitar en formulación de Proyectos de Sistema Nacional de Regalías	4 capacitaciones realizadas	Afros e indígenas	\$ 62.754.405
0	10	Adquisición de insumos y equipos para dotación de la alcaldía municipal	"194	Mejorar la Calidad funcionamiento institucional	% de las deudas del Municipio saneadas	Comprar de insumos y equipos para dotación de la alcaldía municipal	10 equipos e insumos adquiridos para la dotación de la alcaldía municipal	Afros e indígenas	\$ 167.345.080

\$ 6.612.362.427

“Una Administración de Todos y para Todos”

Beté cabecera municipal calle Principal – Palacio Municipal – Cel.: 3117695362

e-mail / pág. web: – contactenos@medioatrato-choco.gov.co



7.- ARTICULO SEPTIMO: OBJETIVOS DE DESARROLLO DEL MILENIO: Al interior del Plan de Desarrollo se mejorara el acceso a los servicios básicos, de salud, educación, y una mejor nutrición y medio ambiente, dando especial énfasis a las poblaciones más desprotegidas y vulnerables (niñez, primera infancia, juventud, adulto mayor, mujer, indígenas, afrodescendientes y población LGTB)de nuestro municipio. Igualmente, espera mostrar las estrategias y vínculos con los planes nacional y departamental de desarrollo para cumplir entre los años 2012 y 2015, con los mundialmente acordados, Objetivos de Desarrollo del Milenio - ODMs.

Aunque ha habido avances importantes, todavía persisten las profundas inequidades que subsisten entre diferentes regiones del país, unas que reciben los beneficios del progreso y otros pobres en su mayoría, rurales como en el caso de nuestro municipio, además los grupos poblacionales como los afrocolombianos e indígenas a quienes no les ha llegado los beneficios del desarrollo. En este contexto la estrategia para la superación de la pobreza extrema que se implementara en este plan de desarrollo en el marco de la red unidos, será de vital importancia para cumplir como nuestro propósitos con las metas respectivas en el plan y para que los ODM se hagan realidad en el 2015 en el territorio municipal, complementados con el cumplimiento de los objetivos de resultado y de producto de los diferentes sectores involucrados en el plan.

8.- ARTÍCULO OCTAVO: ELEMENTOS INTEGRADORES DEL TERRITORIO: Para la ejecución del Plan de Desarrollo, los proyectos estratégicos que contribuyen a la integración regional con están orientados con el municipio de Quibdó, como la interconexión eléctrica, redes de transportes, comunicación y comercialización de diferentes productos.

9.- ARTICULO NOVENO: EVALUABILIDAD: Sin perjuicio de las evaluaciones que al plan le harán los organismos de control, el Plan de Desarrollo será evaluado en forma semestral, haciendo una rendición de cuenta a toda la comunidad semestralmente e informando por diferentes medios de comunicación como volantes, rendiciones de cuentas públicas, informes en periódicos de amplia circulación regional sobre los avances del plan.

10.- ARTICULO DECIMO: MODIFICACIONES AL PLAN DE DESARROLLO, El Plan de Desarrollo, es dinámico el cual requiere ser ajustado por diversas razones y circunstancia que requieren de la incorporación de nuevos proyectos en razón de la normatividad vigente.

“Una Administración de Todos y para Todos”

Beté cabecera municipal calle Principal – Palacio Municipal – Cel.: 3117695362

e-mail / pág. web: – contactenos@medioatrato-choco.gov.co



CUARTA PARTE SEGURIDAD Y PROYECCIÓN FINANCIERA

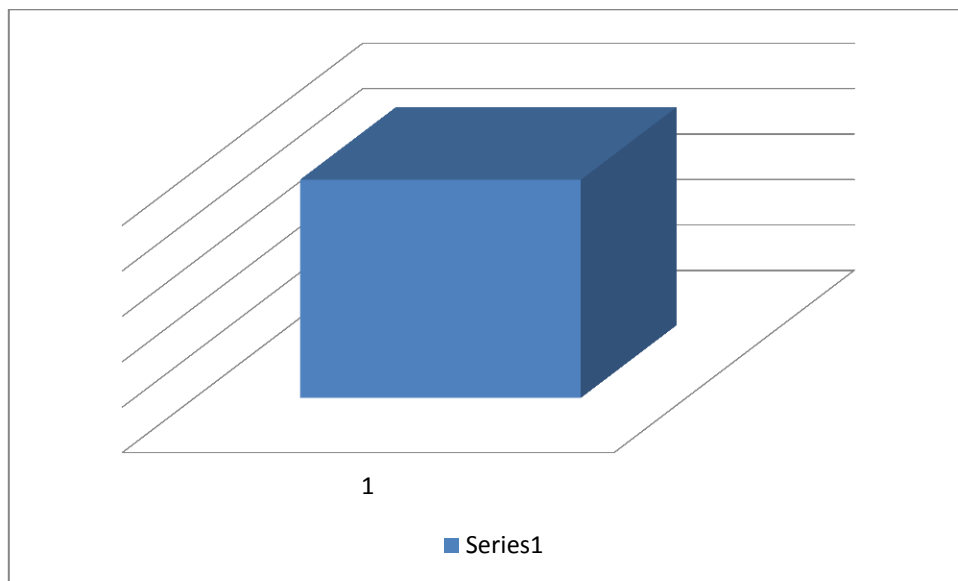

“Una Administración de Todos y para Todos”

Beté cabecera municipal calle Principal – Palacio Municipal – Cel.: 3117695362

e-mail / pág. web: – contactenos@medioatrato-choco.gov.co



PARTE FINANCIERA

11.- ARTICULO DECIMO PRIMERO: PROGRAMACION Y ASIGNACIÓN DE RECURSOS: Para garantizar el cumplimiento del Plan de Desarrollo, los recursos municipales, nacionales, departamentales y cofinanciados, se asignarán de acuerdo a los programas que se definen en el presente Plan de Desarrollo, de la misma manera los recursos de inversión del Municipio se hará conforme a Proyectos viabilizados, técnicas, económicas, social, ambiental y legalmente de acuerdo con lo reglamentado en el Banco Municipal de programas y proyectos.

11.1.- SEGURIDAD Y PROYECCIÓN FINANCIERA

Uso racional de los recursos disponibles

Racionalización del gasto

Campañas para sensibilizar a los contribuyentes en el pago de los tributo.

INFLEXIBILIDAD EL GASTO

Los gastos del presente plan de inversión se sujetaran a los incluidos en el mismo, y a las modificaciones que se le puedan hacer.

11.2.- PROYECCIONES DE INGRESOS 2012-2015

Las proyecciones de ingresos del Municipio de Atrato, 2012 – 2015 son concordantes con las políticas macroeconómicas del Estado y es por eso que el ajuste de los ingresos se realizó teniendo en cuenta la inflación y el crecimiento real de la economía previsto en el Plan Nacional de Desarrollo **ESTADO COMUNITARIO PARA TODOS.**

Para la vigencia fiscal del 2012 se espera recaudar la suma DE ONCE MIL MILLONES SEISCIENTOS OCHO MILLONES OCHOCIENTOS CUARENTA Y CINCO MIL QUINIENTOS NOVENTA Y CUATRO PESOS (\$ **11.608.845.594**)MCTE.

Para la vigencia 2013 se espera recaudar la suma de ONCE MIL MILLONES NOVECIENTOS CINCUENTA Y SIETE MILLONES CIENTO DIEZ MIL NOVECIENTOS SECENTA Y DOS PESOS (\$**11.957.110.962**) MCTE.

“Una Administración de Todos y para Todos”

Beté cabecera municipal calle Principal – Palacio Municipal – Cel.: 3117695362

e-mail / pág. web: – contactenos@medioatrato-choco.gov.co



Para la vigencia 2014 se espera recaudar la suma de DOCE MIL MILLONES TRECIENTOS QUINCE MILLONES OCHOCIENTOS VEINTICUATRO MIL DOSCIENTOS NOVENTA Y UN PESOS (**\$12.315.824.291**) MCTE.

Para la vigencia 2015 se espera recaudar la suma de DOCE MIL MILLONES SEISCIENTOS OCHENTA Y CINCO MILLONES DOCIENTOS NOVENTA Y NUEVE MIL DIECINUEVE PESOS (**\$12.685.299.019**)MCTE,

El Plan de Desarrollo del Municipio del Medio Atrato, 2012 – 2015 tiene unos ingresos proyectados de CUARENTA Y OCHO MIL MILLONES QUINIENTOS SESENTA Y SIETE MILLONES SETENTA Y NUEVE MIL OCHOCIENTOS SESENTA Y SEIS PESOS (\$48.567.079.866) MCTE.

PROYECCIONES PRESUPUESTALES FINANCIERAS 2012 – 2015

- Tabla de Ingresos

AÑOS	INGRESOS ESPERADOS
2012	11.608.845.594
2013	11.957.110.962
2014	12.315.824.291
2015	12.685.299.019
TOTAL	\$ 48.567.079.866

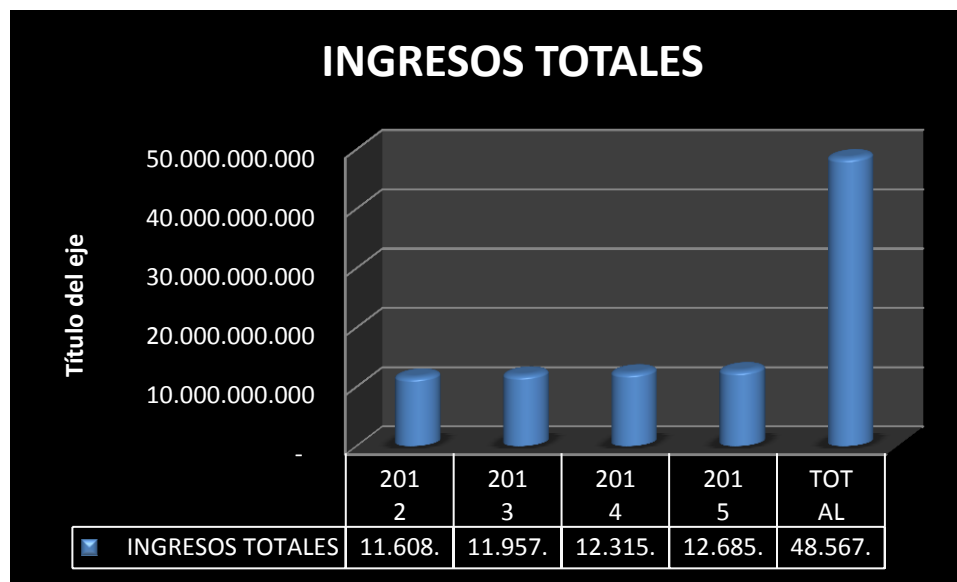

“Una Administración de Todos y para Todos”

Beté cabecera municipal calle Principal – Palacio Municipal – Cel.: 3117695362

e-mail / pág. web: – contactenos@medioatrato-choco.gov.co



Entre los otros sectores tenemos: Sector Vivienda, Red Unidos, Otros Sectores (Infraestructura, Servicios Públicos diferente a aseo, acueducto y alcantarillado), Sector Transporte, Sector Equipamiento Municipal, Sector Tecnologías de la Información y las Comunicaciones, Sector Medio Ambiente, Sector Agropecuario, Sector Empleo y Desarrollo Económico, Sector Derechos Humanos, Sector Justicia Centros Carcelarios, Sector Justicia Seguridad y Convivencia, Sector Participación Comunitaria, Sector Grupos Vulnerables, Sector Fortalecimiento Institucional.

Como fuentes de financiación del Plan se tienen los recursos propios, Sistema General de Participaciones, Regalías directas, sobretasa de la gasolina, recursos de financiación, recursos propios, inversión nacional privados y otros. El Plan Plurianual de inversiones se constituye en el componente programático del Plan de Desarrollo en él se recoge la selección de programas, subprogramas y proyectos identificados y priorizados con la identificación de su costo.

El Plan Plurianual se agrupa por sectores incluye las diferentes acciones que han de realizar durante el Plan de Gobierno, el monto de recursos que se le asignarán por año y las fuentes previstas para su financiación.

La distribución por fuente de financiación es la siguiente:

El Plan de Desarrollo tiene unos ingresos totales de tiene unos ingresos proyectados de CUARENTA Y OCHO MIL MILLONES QUINIENTOS SESENTA Y SIETE MILLONES SETENTA Y NUEVE MIL OCHOCIENTOS SESENTA Y SEIS PESOS (\$48.567.079.866) MCTE.

FUENTES	COSTO	%
SGP	30.681.728.212	63
RECURSOS PROPIOS	4.850.838.524	10
REGALIAS	566.535.222	1
OTROS (Transferencias del nivel nacional.)	12.467.977.908	26
TOTAL	48.567.079.866	100

“Una Administración de Todos y para Todos”

Beté cabecera municipal calle Principal – Palacio Municipal – Cel.: 3117695362

e-mail / pág. web: – contactenos@medioatrato-choco.gov.co



11.3.- BALANCE FINANCIERO 2012 – 2015

Descripción	2012	2013	2014	2015	TOTAL
INGRESOS TOTALES	11.608.845.594	11.957.110.962	12.315.824.291	12.685.299.019	48.567.079.866
INGRESOS CORRIENTES	11.608.845.594	11.957.110.962	12.315.824.291	12.685.299.019	48.567.079.866
TRIBUTARIOS	920.952.260	948.580.828	977.038.253	1.006.349.400	3.852.920.741
Impuesto Predial unificado (Municipios y Departamento de San Andrés)	640.134.026	659.338.047	679.118.188	699.491.734	2.678.081.995
Impuesto de Industria y Comercio (Municipios y Departamento de San Andrés)	15.000.000	15.450.000	15.913.500	16.390.905	62.754.405
Registro y Anotación	10.000.000	10.300.000	10.609.000	10.927.270	41.836.270
Sobretasa Consumo Gasolina Motor	96.020.102	98.900.705	101.867.726	104.923.758	401.712.291
Estampillas	114.798.132	118.242.076	121.789.338	125.443.018	480.272.565
Otros Ingresos Tributarios	45.000.000	46.350.000	47.740.500	49.172.715	188.263.215
NO TRIBUTARIOS	238.529.339	245.685.219	253.055.776	260.647.449	997.917.783
Ingresos de la propiedad: Tasas, Derechos, Multas y Sanciones	224.897.997	231.644.937	238.594.285	245.752.114	
Otros no tributarios	13.631.342	14.040.282	14.461.491	14.895.335	
TRANSFERENCIAS	10.449.363.995	10.762.844.915	11.085.730.262	11.418.302.170	43.716.241.342
Transferencias para Funcionamiento	1.741.286.530	1.793.525.126	1.847.330.880	1.902.750.806	7.284.893.342
Del Nivel Nacional	1.741.286.530	1.793.525.126	1.847.330.880	1.902.750.806	7.284.893.342
SGP - Propósito General - Libre destinación - Municipios categorías 4, 5 y 6	1.587.546.748	1.635.173.150	1.684.228.345	1.734.755.195	6.641.703.439
Transferencias para Inversión	8.708.077.465	8.969.319.789	9.238.399.383	9.515.551.364	36.431.348.001
Del Nivel Nacional	8.052.936.051	8.294.524.133	8.543.359.857	8.799.660.652	33.690.480.692
Sistema General de Participaciones	5.746.216.088	5.918.602.571	6.096.160.648	6.279.045.467	24.040.024.774
Sistema General de Participaciones - Educación	642.255.356	661.523.017	681.368.707	701.809.768	2.686.956.848
Sistema General de Participaciones - Salud	1.598.538.523	1.646.494.679	1.695.889.519	1.746.766.205	6.687.688.925
Sistema General de Participaciones - Agua Potable y Saneamiento Básico	1.444.518.624	1.487.854.183	1.532.489.808	1.578.464.502	6.043.327.117
Sistema General de Participaciones - Propósito General - Forzosa Inversión	1.977.107.215	2.036.420.431	2.097.513.044	2.160.438.436	8.271.479.127

“Una Administración de Todos y para Todos”

Beté cabecera municipal calle Principal – Palacio Municipal – Cel.: 3117695362

e-mail / pág. web: – contactenos@medioatrato-choco.gov.co



REPÚBLICA DE COLOMBIA
DEPARTAMENTO DEL CHOCÓ
MUNICIPIO DEL MEDIO ATRATO
CONCEJO MUNICIPAL
NIT. 818001462-1



Otras del Sistema General de Participaciones	83.796.370	86.310.261	88.899.569	91.566.556	350.572.756
FOSYGA y ETESA	1.789.719.963	1.843.411.562	1.898.713.909	1.955.675.326	7.487.520.760
Otras transferencias de la Nación	517.000.000	532.510.000	548.485.300	564.939.859	2.162.935.159
Del Nivel Departamental	126.965.568	130.774.535	134.697.771	138.738.704	531.176.578
Otras transferencias para inversión	528.175.846	544.021.121	560.341.755	577.152.008	2.209.690.730
GASTOS TOTALES	10.857.078.639	11.182.790.998	11.518.274.728	11.863.822.970	45.421.967.335
GASTOS CORRIENTES	1.533.143.799	1.579.138.113	1.626.512.256	1.675.307.624	6.414.101.792
FUNCIONAMIENTO	1.533.143.799	1.579.138.113	1.626.512.256	1.675.307.624	6.414.101.792
Gastos de Personal	871.136.379	897.270.470	924.188.584	951.914.242	3.644.509.676
Gastos Generales	508.267.638	523.515.667	539.221.137	555.397.771	2.126.402.214
Transferencias	153.739.782	158.351.975	163.102.535	167.995.611	643.189.903
A Fonpet	153.739.782	158.351.975	163.102.535	167.995.611	643.189.903

Fuente: Marco Fiscal Mediano Plazo 2012 - 2015

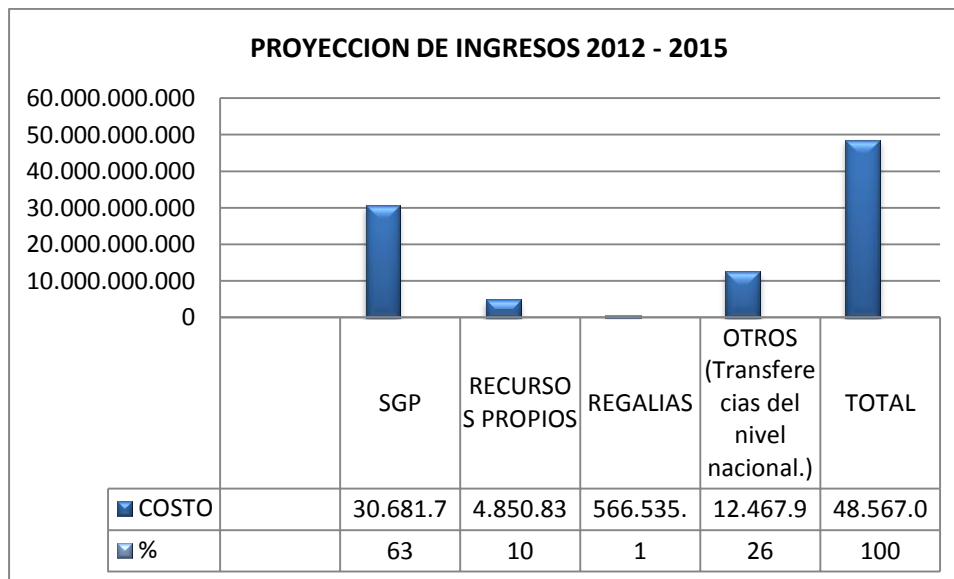

“Una Administración de Todos y para Todos”

Beté cabecera municipal calle Principal – Palacio Municipal – Cel.: 3117695362

e-mail / pág. web: – contactenos@medioatrato-choco.gov.co



PARTICIPACION DE LAS DIMENSIONES EN EL PLAN 2012-2015

DIMENSIÓN	DIMENSIÓN	SECTOR	SUB SECTORES
6.1.- DIMENSIÓN DESARROLLO SOCIAL	29.558.358.195		
6.1.1.- SECTOR EDUCACIÓN		3.037.529.604	
6.1.2.- SECTOR SALUD.		14.810.131.875	
6.1.3.- SECTOR AGUA POTABLE Y SANEAMIENTO BÁSICO		6.043.327.117	
6.1.4.- SECTOR CULTURA		735.126.248	
6.1.4.1.- SECTOR TURISMO		104.590.675	
6.1.5.- SECTOR DEPORTE Y RECREACIÓN		723.269.402	
6.1.6.- SECTOR VIVIENDA		104.590.675	
6.1.7.- ERRADICACIÓN DE LA POBREZA EXTREMA (RED UNIDOS)		167.345.080	
6.1.8.- OTROS SECTORES: ENERGÍA ELÉCTRICA. (INFRAESTRUCTURA, SERVICIOS PÚBLICOS DIFERENTES A ASEO, ACUEDUCTO Y ALCANTARILLADO)		3.832.447.518	
6.2.-DIMENSIÓN: DESARROLLO FÍSICO	2.286.352.156		
6.2.1.-SECTOR VIAS Y TRANSPORTE		1.805.235.051	
6.2.2.-SECTOR EQUIPAMIENTO MUNICIPAL		313.772.025	
6.2.3.-SECTOR TECNOLOGÍAS DE LA INFORMACIÓN Y LAS COMUNICACIONES.		167345080	
6.3.-DIMENSIÓN DESARROLLO AMBIENTAL Y GESTIÓN DE RIESGOS	2.034.641.710		
6.3.1.-SECTOR AMBIENTE		1.258.578.902	
6.3.2.-SECTOR PREVENCIÓN Y ATENCIÓN DE DESASTRES		776.062.809	
6.4.- DIMENSIÓN DESARROLLO ECONÓMICO	1.213.251.830		
6.4.1.-SECTOR AGROPECUARIO		1.137.946.544	
6.4.2.-SECTOR EMPLEO Y DESARROLLO ECONÓMICO		75.305.286	
6.5.- DIMENSIÓN: DESARROLLO POLÍTICO Y CIUDADANO	2.400.146.810		
6.5.1.-SECTOR DERECHOS HUMANOS.		83.672.540	
6.5.2.-SECTOR JUSTICIA CENTROS CARCELARIOS		100.407.048	
6.5.3.-SECTOR JUSTICIA SEGURIDAD Y CONVIVENCIA		100.407.048	
6.5.4-SECTOR PARTICIPACIÓN COMUNITARIA		217.548.604	

“Una Administración de Todos y para Todos”

Beté cabecera municipal calle Principal – Palacio Municipal – Cel.: 3117695362

e-mail / pág. web: – contactenos@medioatrato-choco.gov.co



6.5.5.-SECTOR GRUPOS VULNERABLES		1.898.111.570	
6.5.5.1-NIÑEZ INFANCIA, ADOLESCENCIA Y JUVENTUD			690.298.455
6.5.5.2-EQUIDAD DE GÉNERO			83.672.540
6.5.5.3-VICTIMA			418.362.700
6.5.5.4-AFROS E INDIGENAS Y ADULTO MAYOR			605.370.827
6.5.5.5-POBLACIÓN EN SITUACION DE DISCAPACIDAD			100.407.048
6.6.-DIMENSIÓN: DESARROLLO INSTITUCIONAL	6.624.913.308		
6.6.1-SECTOR FORTALECIMIENTO INSTITUCIONAL		6.624.913.308	
TOTAL PLAN DE DESARROLLO	44.117.664.008		

11.4.-COSTOS DEL PLAN DE DESARROLLO TERRITORIAL

PARTICIPACIÓN PORCENTUAL DE LAS DIMENSIONES EN EL PLAN 2012 - 2015		
DIMENSION	MONTO	%
SOCIAL	29.558.358.195	67,0
DESARROLLO FISICO	2.286.352.156	5,2
DESARROLLO AMBIENTAL Y GESTION DEL RIESGO	2.034.641.710	4,6
DESARROLLO ECONOMICO	1.213.251.830	2,8
DESARROLLO POLITICO Y CIUDADANO	2.400.146.810	5,4
DESARROLLO INSTITUCIONAL	6.624.913.308	15,0
TOTAL	44.117.664.008	100

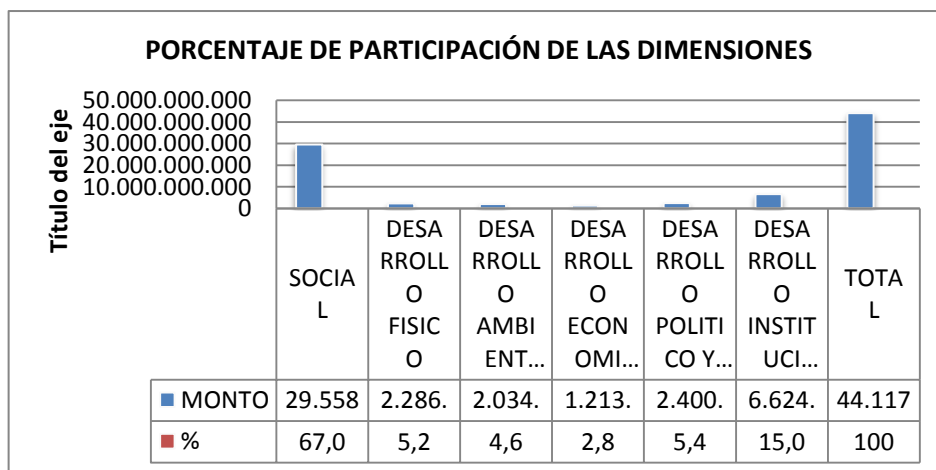

PROYECCIONES PRESUPUESTALES PERIODO 2012 - 2015

“Una Administración de Todos y para Todos”

Beté cabecera municipal calle Principal – Palacio Municipal – Cel.: 3117695362

e-mail / pág. web: – contactenos@medioatrato-choco.gov.co



REPÚBLICA DE COLOMBIA
DEPARTAMENTO DEL CHOCÓ
MUNICIPIO DEL MEDIO ATRATO
CONCEJO MUNICIPAL
NIT. 818001462-1



CODIGO	PROYECCIONES PRESUPUESTALES PERIODO 2012 - 2015	2012	2013	2014	2015	TOTAL 2012-2015
TI	Ingresos Totales	11.608.845.594	11.957.110.96 ₂	12.315.824.29 ₁	12.685.299.019	48.567.079.86 ₆
TI.A	Ingresos Corrientes	11.608.845.594	11.957.110.96 ₂	12.315.824.29 ₁	12.685.299.019	48.567.079.86 ₆
TI.A.1	Ingresos Tributarios	920.952.260	948.580.828	977.038.253	1.006.349.400	3.852.920.741
TI.A.1.3	Impuesto Predial Unificado	640.134.026	659.338.047	679.118.188	699.491.734	2.678.081.995
TI.A.1.3.4	Compensación Predial Por Resguardos Indígenas Vigencia Actual	640.134.026	659.338.047	679.118.188	699.491.734	2.678.081.995
TI.A.1.4	Sobretasa Ambiental	96.020.102	98.900.705	101.867.726	104.923.758	401.712.291
TI.A.1.4.1	Sobretasa Ambiental Vigencia Actual	96.020.102	98.900.705	101.867.726	104.923.758	401.712.291
TI.A.1.5	Impuesto de Industria y Comercio	15.000.000	15.450.000	15.913.500	16.390.905	62.754.405
TI.A.1.5.1	Impuesto de Industria y Comercio de la Vigencia Actual	15.000.000	15.450.000	15.913.500	16.390.905	62.754.405
TI.A.1.8	Impuesto de Delineación	10.000.000	10.300.000	10.609.000	10.927.270	41.836.270
TI.A.1.28	Estampillas	114.798.132	118.242.076	121.789.338	125.443.018	480.272.565
TI.A.1.28.1	Pro- Cultura	46.054.344	47.435.974	48.859.054	50.324.825	192.674.197
TI.A.1.28.4	Pro- Dotación y Funcionamiento del Centro del Adulto Mayor	46.054.344	47.435.974	48.859.054	50.324.825	192.674.197
TI.A.1.28.8	Pro-Universidad Tecnológica del Chocó	22.689.444	23.370.127	24.071.231	24.793.368	94.924.171
TI.A.1.30	Contribuciones Sobre Contratos de Obras Públicas	45.000.000	46.350.000	47.740.500	49.172.715	188.263.215
TI.A.2	Ingresos No Tributarios	10.687.893.334	11.008.530.13 ₄	11.338.786.03 ₈	11.678.949.619	44.714.159.12 ₅
TI.A.2.1	Tasas Y Derechos	224.897.997	231.644.937	238.594.285	245.752.114	940.889.332
TI.A.2.1.10	Publicaciones	50.000.000	51.500.000	53.045.000	54.636.350	209.181.350
TI.A.2.1.12	Otras Tasas	174.897.997	180.144.937	185.549.285	191.115.764	731.707.982
TI.A.2.5	Rentas Contractuales	11.000.000	11.330.000	11.669.900	12.019.997	46.019.897
TI.A.2.5.1	Arrendamientos	11.000.000	11.330.000	11.669.900	12.019.997	46.019.897
TI.A.2.6	Transferencias	10.449.363.995	10.762.844.91 ₅	11.085.730.26 ₂	11.418.302.170	43.716.241.34 ₂
TI.A.2.6.1	Transferencias Para Funcionamiento	1.741.286.530	1.793.525.126	1.847.330.880	1.902.750.806	7.284.893.342
TI.A.2.6.1.1	Del Nivel Nacional	1.587.546.748	1.635.173.150	1.684.228.345	1.734.755.195	6.641.703.439
TI.A.2.6.1.1.1	SGP: Libre Destinación De Participación De Propósito General Municipios Categorías 4, 5 Y 6)	1.587.546.748	1.635.173.150	1.684.228.345	1.734.755.195	6.641.703.439
TI.A.2.6.1.4	FONPET	153.739.782	158.351.975	163.102.535	167.995.611	643.189.903
TI.A.2.6.2	Transferencias Para Inversión	8.708.077.465	8.969.319.789	9.238.399.383	9.515.551.364	36.431.348.00 ₁
TI.A.2.6.2.1	Del Nivel Nacional	8.052.936.051	8.294.524.133	8.543.359.857	8.799.660.652	33.690.480.69 ₂
TI.A.2.6.2.1.1	Sistema General De Participaciones	5.746.216.088	5.918.602.571	6.096.160.648	6.279.045.467	24.040.024.77 ₄
TI.A.2.6.2.1.1.1	Sistema General De Participaciones Educación	642.255.356	661.523.017	681.368.707	701.809.768	2.686.956.848
TI.A.2.6.2.1.1.1.4	S.G.P. Educación - Recursos De Calidad	642.255.356	661.523.017	681.368.707	701.809.768	2.686.956.848
TI.A.2.6.2.1.1.1.4.1	Calidad Por Matrícula	527.973.356	543.812.557	560.126.933	576.930.741	2.208.843.587
TI.A.2.6.2.1.1.1.4.2	Calidad Por Gratuidad	114.282.000	117.710.460	121.241.774	124.879.027	478.113.261
TI.A.2.6.2.1.1.2	Sistema General De Participaciones – Salud	1.598.538.523	1.646.494.679	1.695.889.519	1.746.766.205	6.687.688.925
TI.A.2.6.2.1.1.2.1	S.G.P. Salud - Régimen Subsidiado	1.291.238.978	1.329.976.147	1.369.875.432	1.410.971.695	5.402.062.252
TI.A.2.6.2.1.1.2.1.1	S.G.P. Salud - Régimen Subsidiado Continuidad	1.291.238.978	1.329.976.147	1.369.875.432	1.410.971.695	5.402.062.252
TI.A.2.6.2.1.1.2.2	S.G.P. Salud - Salud Pública	307.299.545	316.518.531	326.014.087	335.794.510	1.285.626.674
			0	0	0	0
TI.A.2.6.2.1.1.4	Sistema General De Participaciones Alimentación Escolar	83.796.370	86.310.261	88.899.569	91.566.556	350.572.756
TI.A.2.6.2.1.1.5	Participación Para Agua Potable Y Saneamiento Básico	1.444.518.624	1.487.854.183	1.532.489.808	1.578.464.502	6.043.327.117
TI.A.2.6.2.1.1.7	Sistema General Forzosa Inversión De Participación Propósito General	1.977.107.215	2.036.420.431	2.097.513.044	2.160.438.436	8.271.479.127

“Una Administración de Todos y para Todos”

Beté cabecera municipal calle Principal – Palacio Municipal – Cel.: 3117695362

e-mail / pág. web: – contactenos@medioatrato-choco.gov.co



REPÚBLICA DE COLOMBIA
DEPARTAMENTO DEL CHOCÓ
MUNICIPIO DEL MEDIO ATRATO
CONCEJO MUNICIPAL
NIT. 818001462-1



TI.A.2.6.2.1.1.7.1	Deporte y Recreación	172.880.948	178.067.376	183.409.398	188.911.680	723.269.402
TI.A.2.6.2.1.1.7.2	Cultura	129.660.711	133.550.532	137.557.048	141.683.760	542.452.051
TI.A.2.6.2.1.1.7.4	Resto Libre Inversión	1.674.565.556	1.724.802.523	1.776.546.598	1.829.842.996	7.005.757.673
TI.A.2.6.2.1.3	Fondo De Solidaridad Y Garantías – Fosyga	1.731.945.371	1.783.903.732	1.837.420.844	1.892.543.469	7.245.813.417
TI.A.2.6.2.1.4	Empresa Territorial Para La Salud - ETESA	57.774.592	59.507.830	61.293.065	63.131.857	241.707.343
TI.A.2.6.2.1.7.4	Regalías	135.417.240	139.479.757	143.664.150	147.974.074	566.535.222
TI.A.2.6.2.1.8.3	Adulto Mayor	32.700.000	33.681.000	34.691.430	35.732.173	136.804.603
TI.A.2.6.2.2	Transferencia del Nivel Departamental	126.965.568	130.774.535	134.697.771	138.738.704	531.176.578
TI.A.2.6.2.2.2	Salud Régimen Subsidiado	126.965.568	130.774.535	134.697.771	138.738.704	531.176.578
TI.A.2.6.2.3	Transferencia Sector Eléctrico	877.058.606	903.370.364	930.471.475	958.385.619	3.669.286.065
TI.A.2.7.1	Otros ingresos no tributarios	570.000	587.100	604.713	622.854	2.384.667
TI.A.2.7.1.3	Otros	570.000	587.100	604.713	622.854	2.384.667
TI.B	Ingresos de capital	2.061.342	2.123.182	2.186.878	2.252.484	8.623.886
TI.B.8	Rendimiento por operaciones financieras	2.061.342	2.123.182	2.186.878	2.252.484	8.623.886
TI.B.8.2.3	Provenientes de otros recursos diferente con destinación específica diferente al S.G.P	2.061.342	2.123.182	2.186.878	2.252.484	8.623.886

GASTOS DE CAPITAL	9.323.934.840	9.603.652.885	9.891.762.472	10.188.515.346	39.007.865.543
Formación Bruta de Capital (construcción, reparación, mantenimiento, pre inversión, otros)	9.323.934.840	9.603.652.885	9.891.762.472	10.188.515.346	39.007.865.543
Educación	726.051.726	747.833.278	770.268.276	793.376.324	3.037.529.604
Salud	3.540.022.061	3.646.222.723	3.755.609.405	3.868.277.687	14.810.131.875
Agua potable	1.444.518.624	1.487.854.183	1.532.489.808	1.578.464.502	6.043.327.117
Vivienda	25.000.000	25.750.000	26.522.500	27.318.175	104.590.675
Vías	431.500.000	444.445.000	457.778.350	471.511.701	1.805.235.051
Otros sectores	3.156.842.429	3.251.547.702	3.349.094.133	3.449.566.957	13.207.051.221

El Plan de Desarrollo tiene unos ingresos totales de tiene unos ingresos proyectados de CUARENTA Y OCHO MIL MILLONES QUINIENTOS SESENTA Y SIETE MILLONES SETENTA Y NUEVE MIL OCHOCIENTOS SESENTA Y SEIS PESOS (\$48.567.079.866) MCTE, sin embargo los recursos para inversión proyectados disponibles según el balance financiero del MFMP del 2012 al 2015 en los diferentes sectores sin incluir el tema de funcionamiento es de TREINTA Y NUEVE MIL MILLONES SIETE MILLONES OCHOCIENTOS SESENTA Y CINCO MIL QUINIENTOS CUARENTA Y TRES PESOS (\$39.007.865.543) y hay una proyección en inversión teniendo en cuenta las necesidades prioritarias identificadas en el proceso de formulación del Plan de Desarrollo incluyendo saneamiento fiscal de CUARENTA Y CUATRO MIL MILLONES CIENTO DIECISIETE MILLONES SEICIENTOS SESENTA Y CUATRO MIL OCHO PESOS (\$44.117.664.008), lo que significa que hay que realizar gestiones para conseguir el resto de los recursos que son por el valor aproximado de CINCO MIL MILLONES CIENTO NUEVE MILLONES

“Una Administración de Todos y para Todos”

Beté cabecera municipal calle Principal – Palacio Municipal – Cel.: 3117695362

e-mail / pág. web: – contactenos@medioatrato-choco.gov.co



SETECIENTOS NOVENTA Y OCHO MIL CUATROCIENTOS SESENTA Y CINCO PESOS
(\$5.109.798.465).

Análisis Recursos de Inversión y Gestión			%
+	Proy. Invers. Plan de Desarrollo	44.117.664.008	100
-	Proy. Invers. B.F del MFMP	39.007.865.543	88,4
=	Recursos de Gestión	5.109.798.465	11,6

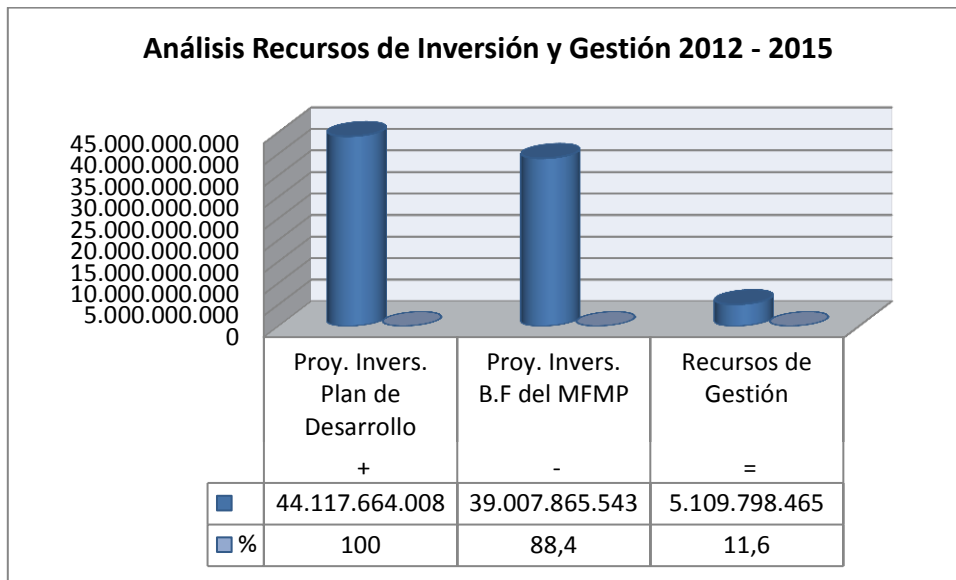

12.- ARTÍCULO DECIMO SEGUNDO: PLANES DE ACCION PARA SU EJECUCIÓN: Cada una de las dependencias y sectores municipales a partir de la fecha de aprobación del presente Acuerdo Municipal, elaboran el Plan de Acción, con la descripción de actividades a realizar, responsable, participación intersectorial, estrategias por proyectos y programación.

De conformidad con el Plan Plurianual de Inversiones por programas, subprogramas y Proyectos relacionados con el anexo número 1º que hace parte integral de este acuerdo.

13.- ARTÍCULO DECIMO TERCERO: PLAN E INDICATIVO PARA SU SEGUIMIENTO: El Plan indicativo se basará en la formulación de indicadores y metas medibles y cuantificables de conformidad con las metodologías y orientaciones de Planeación Nacional y Departamental del Chocó.

“Una Administración de Todos y para Todos”

Beté cabecera municipal calle Principal – Palacio Municipal – Cel.: 3117695362

e-mail / pág. web: – contactenos@medioatrato-choco.gov.co



14.- ARTÍCULO DECIMO CUARTO: CONSEJO DE GOBIERNO: El Consejo de Gobierno será la instancia administrativa encargada de consolidar la complementariedad, intersectorialidad para la ejecución de los proyectos de conformidad con los recursos disponibles, el seguimiento, la evaluación y retroalimentación oportuna.

15.- ARTICULO DECIMO QUINTO: SEGUIMIENTO Y EVALUACION: Sin perjuicio de la evaluación y el seguimiento que al Plan de Desarrollo le haga la Contraloría, será la Oficina de Control Interno Municipal la encargada de evaluar el Plan, y esta se hará anualmente, además por la Secretaría de Planeación Municipal, la Comisión del Concejo Municipal y el Concejo Municipal de Planeación de conformidad con las normas vigentes.

16.- ARTÍCULO DECIMO SEXTO: Los perfiles de proyectos por líneas estratégicas están y programas, anexos hacen parte integral del presente acuerdo.

17.- ARTÍCULO DECIMO SEPTIMO: El presente Acuerdo Municipal, rige a partir de la fecha de su sanción y publicación por parte del Alcalde Municipal de Medio Atrato – Chocó, y deroga todas las demás disposiciones que le sean contrarias.

18.- ARTICULO DECIMO OCTAVO: Envíese copia del presente Acuerdo Municipal al alcalde, para la respectiva revisión jurídica de que trata la Ley 136 de 1994.

ARTÍCULO 19: VIGENCIA Y DEROGATORIAS. El presente Plan continuará vigente hasta tanto se apruebe un nuevo Plan de Desarrollo, en los términos establecidos en la Ley Orgánica del Plan de Desarrollo. Rige a partir de su publicación por Municipio del Medio Atrato y deroga todas las disposiciones que le sean contrarias.

COMUNIQUESE Y CUMPLASE

MANUEL CORDOBA MARTINEZ
Presidente Concejo Municipal

ROSA MARINA PINO MOYA
Secretario General

“Una Administración de Todos y para Todos”

Beté cabecera municipal calle Principal – Palacio Municipal – Cel.: 3117695362

e-mail / pág. web: – contactenos@medioatrato-choco.gov.co



REPÚBLICA DE COLOMBIA
DEPARTAMENTO DEL CHOCÓ
MUNICIPIO DEL MEDIO ATRATO
CONCEJO MUNICIPAL
NIT. 818001462-1



**EL PRESIDENTE Y SECRETARIO DEL HONORABLE CONCEJO MUNICIPAL
DEL MEDIO ATRATO.**

CERTIFICAN QUE:

El Acuerdo número **005** del 25 de mayo de 2012, Por medio del cual se Adopta el Plan de Desarrollo del Municipio de Medio Atrato, 2012 -2015 **'UNA ADMINISTRACIÓN DE TODOS Y PARA TODOS'**, fue discutido y aprobado en el recinto del Honorable Concejo Municipal del Medio Atrato, por los honorables concejales, en tres sesiones y días diferentes de conformidad con la ley 136 del 2 de junio de 1994 dándole la correspondiente aprobación.

Beté, 25 de mayo de 2012.

MANUEL CORDOBA MARTINEZ
Presidente Concejo Municipal

ROSA MARINA PINO MOYA
Secretario General

“Una Administración de Todos y para Todos”

Beté cabecera municipal calle Principal – Palacio Municipal – Cel.: 3117695362

e-mail / pág. web: – contactenos@medioatrato-choco.gov.co



REPÚBLICA DE COLOMBIA
DEPARTAMENTO DEL CHOCÓ
MUNICIPIO DEL MEDIO ATRATO
CONCEJO MUNICIPAL
NIT. 818001462-1



ACTA DE REMISIÓN

“Una Administración de Todos y para Todos”

Beté cabecera municipal calle Principal – Palacio Municipal – Cel.: 3117695362

e-mail / pág. web: – contactenos@medioatrato-choco.gov.co



REPÚBLICA DE COLOMBIA
DEPARTAMENTO DEL CHOCÓ
MUNICIPIO DEL MEDIO ATRATO
CONCEJO MUNICIPAL
NIT. 818001462-1



Sanción.

“Una Administración de Todos y para Todos”

Beté cabecera municipal calle Principal – Palacio Municipal – Cel.: 3117695362

e-mail / pág. web: – contactenos@medioatrato-choco.gov.co