

PLAN DE DESARROLLO MUNICIPAL
EL CHARCO 2020-2023

Para
RECUPERAR
la
confianza
y la
ESPERANZA



PLAN DE DESARROLLO MUNICIPAL
"PARA RECUPERAR LA CONFIANZA Y LA ESPERANZA"
2020-2023

EQUIPO DE GOBIERNO

VÍCTOR CANDELO REINA

Alcalde Municipal El Charco, Nariño 2020-2023

HELEN HENNY MEZA MENA

Gestora Social

JEFFERSON SEGURA MORENO
Secretario de Planeación y Obras Publica

MERCEDES ERAZO COLORADO
Secretaria General y de Gobierno

DIANA TORRES PLATICÓN
Secretaria de Cooperación Internacional y
Posconflicto

LUISA MARIA REINA CUENÚ
Directora Local de Salud

ANA VIVIANA SEGURA CABEZAS
Jefe de Control Interno

GLORIA SUSANA PAREDES CADENA
Tesorera

MONICA AMAYA ORDOÑEZ
Comisaria de Familia

DIANA MILENA PALACIOS ESTUPIÑAN
Enlace Municipal de Victimas

JEYSON CARABALÍ HURTADO
Inspector de Policía

OSCAR LEONARDO MINOTTA GONGORA
Coordinador de Gestión del Riesgo

GENARO CASTRO HURTADO
Coordinador de Obras Públicas

BETSAIDA RODRÍGUEZ SOLIS
Enlace Municipal Familias en Acción

JHONATAN CANDELO CORTES
Administrador Municipal SISBEN

JOHAN LEONADOR ZUÑIGA HINESTROZA
Coordinador de Juventud

MAY STIVEN REINA PORTOCARRERO
Coordinador de Aseo

RUBEN YONATAN ESTUPIÑAN HURTADO
Administrador SIMAT

WILSON CORTES OBANDO
Coordinador Asistencia Técnica
Agropecuaria

MARIA GENITH CHANG ARBOLEDA
Secretaria Privada Despacho Alcalde

TITO CUNDUMÍ
Archivo General

LAURA PAOLA RODRÍGUEZ ARROYO
Coordinadora Salud Pública

AURA MARCELA PEREZ CAICEDO
Secretaria de Desarrollo Social y
Comunitario

CESAR AUGUSTO ESCALLON ORTIZ
Administrador Acueducto

**FRANCISCO ANTONIO REINA
ESTUPIÑAN**
Almacenista

LEONARDO MINOTTA GONGORA
Coordinador de Gestión de Riesgo

MILLER AUGUSTO PALACIO PAZ
Recaudador

DAVIAN LEONARDO GUERRERO CARABALI
Secretario de Agricultura, Pesca y Medio
Ambiente

FREINER SANDOVAL PEÑA
Jefe de Presupuesto

HUMBERTO CASTRO
Coordinador de Deporte y Recreación

LARRY CUNDUMI CARABALI
Coordinador de Cultura

MARTHA CECILIA CAMACHO VALLECILLA
Personera Municipal

HONORABLE CONCEJO MUNICIPAL

TULIO PEÑA ENRIQUEZ

Presidente

FERMIN MONTAÑO MANCILLA

Primer Vicepresidente

BARTOLO SOLIS CASTILLO

Segundo Vicepresidente

EDWAR ELOY CASERES GRUESO

JOSÉ TORRES ESTUPIÑAN

YEISON MONTAÑO MORENO

CELEDONIO GONALES CUERO

HENRY CASTRO ORDOÑES

EDUAR VALENCIA ESTUPIÑAN

FAVIO CAMACHO RUIZ

MISAEEL SATIZABAL TORRES

ULDARICO CASTILLO CAICEDO

ULDARICO SEGURA BATIOJA

WILLIAM FENY HURTADO PERLAZA

Secretario General

CONSEJO TERRITORIAL
Municipio El Charco, Nariño

DARWIN VALLECILLA RIASCOS
PRESIDENTE
Corponariño

VIRGILIO ESCOBAR SANTANA
VICEPRESIDENTE
Cuerpo de Bomberos

MARIA REINELDA PERLZA
SECRETARIA
Educación

CARLOS ROBERTO TORRES
TESORERO
Grupo Motor

TIRSON SUAREZ RODRIGUEZ
FISCAL
Grupo Motor

HELEN ADRIANA SEGURA MORENO
VOCAL
Sector Social

KEILLY CASTILLO SINISTERRA
VOCAL
Sector Primera Infancia

EDUAR VALENCIA TORRE
CC PORVENIR
Consejo comunitarios

ARSESIO OLAYA
POBLACION LGTBI
Sector LGTBI

PABLO GUERRERO TOLOSA
Entrenador Fisico
Sector Deporte

MARINA CASIERRA
ALEGRIA DE VIVIR
Aduto Mayor

WILBER CASTRO ORDOÑEZ
INSTRUCTOR
Sector Cultura

CARLOS EDUARDO GONGORA
Presidente JAC
Junta de Acciones Comunal

ALEXIS BELALCAZAR
Presidente de la Mesa
Sector Víctima

STIVEN CAICEDO
Sector Juventud

JOSE POLO CAICEDO
Sector Discapacidad

VALDOMERO QUINTERO
Representante de Comerciantes

INEL CHIRIMIA CUENU
Representante Indígenas

EQUIPO DE APOYO PARA LA CONSTRUCCIÓN DEL PLAN

EQUIPO DINAMIZADOR

ELIZABETH ARANGO ROESEL

Directora Oficina de Prensa y
Comunicaciones

CRISTIAN HUILA PLATICON

Auxiliar Gobierno Digital

LIZA QUINTERO MONTAÑO

Profesional de Apoyo Oficina de
Planeacion y Obras Publicas

LINA ENRIQUE PORTOCARRERO

Gestion Gobierno Digital

COOPERANTES

AIDA BETTY CABRERA PUCHANA

Asesora Fortalecimiento Territoria ART-PNUD

OSCAR ALZATE

Consultor del Instituto Global de Crecimiento Verde GGGI por sus siglas en ingles

EVELIO AGUIÑO

Asesor Programa de Justicia USAID

AYDE GRUESO ARIAS

Coordinadora Regional Nariño Programa de Justicia para una Paz Sostenible

OBSERVATORIO DE GENERO NARIÑO

EQUIPO ASESOR

LUIS ALFONSO ESCOBAR JARAMILLO

Asesor Principal

EQUIPO CORDESA SAS

ARMANDO ROSERO

Político

Coordinador General

ARMANDO GARCÍA SANTACRUZ

Economista

SEBASTIAN GAMBOA SEPULVEDA

Economista

BETTY DANNIDES GONZÁLEZ PAYÁN

Comunicadora Social

HEYDI RUBIELA SALAZAR PERLAZA

Profesional en Derecho

MARIA FERNANDA ARTEAGA

Diseñadora Gráfica

KELLY DAYANA RIASCOS RIASCOS

Socióloga

**DANIEL MAURICIO CORTES
GUTIERREZ**

Ingeniero Catastral

LEEDER MARTIN ESCOBAR JARAMILLO

Financiero y Estadístico

**"POR MEDIO DEL CUAL SE ADOPTA EL PLAN DE DESARROLLO
PARA RECUPERAR LA CONFIANZA Y LA ESPERANZA 2.020 -. 2023"**

EL CONCEJO DEL MUNICIPIO DE EL CHARCO,

En ejercicio de sus facultades Constitucionales y Legales, en especial las conferidas en el numeral 2 del Artículo 313 de la Constitución Política y el Artículo 40 de la ley 152 de 1.994

ACUERDA:

ARTÍCULO PRIMERO. ADÓPTESE el Plan de Desarrollo para la vigencia 2.020 – 2.023 denominado **PARA RECUPERAR LA CONFIANZA Y LA ESPERANZA** presentado por el señor alcalde Víctor Candela Reina

ARTÍCULO SEGUNDO. ESTRUCTURA DEL PLAN. La estructura del Plan de Desarrollo Municipal 2020 – 2023 *Para recuperar la confianza y la esperanza*, está integrada por tres (3) pilares de desarrollo, seis (6) ejes estratégicos y dieciocho (18) programas y treinta y nueve (39) subprogramas.

CONTENIDO

| | |
|---|----|
| PRESENTACIÓN | 12 |
| MARCO NORMATIVO | 13 |
| METODOLOGÍA | 14 |
| PARTE I. GENERAL | 20 |
| 1. ORIENTACIÓN DE GOBIERNO | 20 |
| 1.1. MISIÓN DEL GOBIERNO COLEGIADO | 20 |
| 1.2. VISIÓN DE DESARROLLO | 20 |
| 1.3. PRINCIPIOS DE GOBIERNO | 21 |
| 1.4. ENFOQUES | 21 |
| 1.5. PILARES DE NUESTRA APUESTA DE DESARROLLO | 22 |
| 1.6. ARTICULACIÓN MULTINIVEL | 24 |
| 2. CARACTERIZACIÓN TERRITORIAL | 30 |
| 2.1. CARACTERÍSTICAS GENERALES | 30 |
| 2.2. CONFLICTO, POBREZA Y VULNERABILIDAD SOCIAL | 35 |
| PARTE II ESTRATÉGICA | 42 |
| EJE I. RECONCILIACIÓN, CONVIVENCIA Y CONSTRUCCIÓN DE PAZ | 42 |
| PROGRAMA 1: SEGURIDAD Y CONVIVENCIA | 42 |
| PROGRAMA 2. ACCESO A LA JUSTICIA PARA UNA PAZ SALUDABLE | 45 |
| PROGRAMA 3. ATENCIÓN INTEGRAL PARA LAS VICTIMAS | 48 |
| EJE II EQUIDAD E INCLUSIÓN SOCIAL PARA LA SUPERACIÓN DE LA POBREZA | 56 |
| PROGRAMA 1. SALUD PARA TODOS | 56 |
| PROGRAMA 2. EDUCACIÓN | 61 |
| PROGRAMA 3. VIVIENDA, AGUA POTABLE Y SANEAMIENTO BÁSICO | 66 |
| PROGRAMA 4. INCLUSIÓN SOCIAL EN CONDICIONES DE EQUIDAD PARA NUESTROS GRUPOS POBLACIONALES | 70 |
| PROGRAMA 5. CULTURA CON IDENTIDAD PARA EL DESARROLLO SOCIAL | 81 |
| PROGRAMA 6. RECREACIÓN Y DEPORTE PARA LA PAZ | 83 |
| EJE III. INFRAESTRUCTURA PARA LA INTEGRACIÓN Y COMPETITIVIDAD | 87 |
| PROGRAMA 1 ENERGÍA Y CONECTIVIDAD DIGITAL | 87 |
| PROGRAMA 2 INFRAESTRUCTURA PARA EL DESARROLLO Y LA INTEGRACIÓN REGIONAL | 92 |

| | |
|--|-----|
| EJE IV. CRECIMIENTO VERDE, TRANSFORMACIÓN PRODUCTIVA Y GENERACIÓN DE INGRESOS | 97 |
| PROGRAMA 1. SOSTENIBILIDAD Y EDUCACIÓN AMBIENTAL | 97 |
| PROGRAMA 2. GESTIÓN DEL RIESGO | 102 |
| PROGRAMA 3. REACTIVACIÓN E INNOVACIÓN AGROPECUARIA | 106 |
| EJE V. INTEGRACIÓN REGIONAL PARA EL DESARROLLO TERRITORIAL | 114 |
| PROGRAMA 1. ASOCIATIVIDAD E INTEGRACIÓN REGIONAL | 114 |
| EJE VI. GOBERNANZA TERRITORIAL Y BUEN GOBIERNO | 118 |
| PROGRAMA 1. GESTIÓN PÚBLICA, ABIERTA Y PARTICIPATIVA | 118 |
| PROGRAMA 2. MODERNIZACIÓN INSTITUCIONAL | 120 |
| PROGRAMA 3. GOBIERNO COLEGIADO | 123 |
| PARTE III. PLAN PLURIANUAL DE INVERSIONES | 127 |
| PLAN FINANCIERO | 128 |
| FINANCIACION DEL PLAN DE DESARROLLO | 129 |
| PARTE IV: SEGUIMIENTO | 145 |
| REFERENCIAS | 149 |
| ANEXOS | 157 |
| ANEXO 1. | 157 |
| ANEXO 2. | 285 |
| ANEXO 3. | 292 |
| ANEXO 4. | 293 |

INDICE DE TABLAS

| | |
|--|----|
| Tabla 1 Documentos e información de referencia para la formulación del plan | 15 |
| Tabla 2 Articulación de Pilares del PDM del Charco con los ODS | 24 |
| Tabla 3 Articulación Pilares Decenio agro con el Plan de Desarrollo Municipal | 25 |
| Tabla 4 Relación Plan Nacional de Desarrollo y Plan Municipal de Desarrollo | 25 |
| Tabla 5 Hoja de ruta PDET en la formulación del Plan de Desarrollo Municipal Recuperemos la confianza y la esperanza 2020 - 2023 | 28 |
| Tabla 6 Pobreza multidimensional urbana y rural en el municipio de El Charco 2018 | 36 |
| Tabla 7 Hechos victimizantes por ciclo de edad en El Charco 1986 - 2019 | 49 |
| Tabla 8 Hechos victimizantes por género | 50 |
| Tabla 9 Comparación de indicadores de Inmunización subregional 2019 | 57 |
| Tabla 10 Tasa de Mortalidad El Charco vs Subregión Sanquianga | 57 |
| Tabla 11 Instituciones educativas de acuerdo a la zona | 61 |

| | |
|---|-----|
| Tabla 12 Tasas de cobertura Bruta y Neta de educación 2016-2018 | 62 |
| Tabla 13 Área de residencia y sexo según estructuras o funciones corporales que presentan alteraciones | 72 |
| Tabla 14 Biodiversidad y servicios ecosistémicos: Bosque y deforestación | 97 |
| Tabla 15 Vulnerabilidad y riesgo..... | 102 |
| Tabla 16 Área Sembrada en hectáreas (ha) de los cultivos en 2018..... | 107 |
| Tabla 17 Producción en toneladas (t) de los cultivos en 2018 | 107 |
| Tabla 18 Proyección de ingresos 2020-2023..... | 128 |
| Tabla 19 Proyección de gastos 2020 - 2023..... | 128 |

INDICE DE ILUSTRACIONES

| | |
|---|-----|
| Ilustración 1 Marco Normativo..... | 13 |
| Ilustración 2 Modelo de desarrollo municipal 2020 - 2023..... | 23 |
| Ilustración 3 Metodología de la hoja de ruta PDET | 27 |
| Ilustración 5 Subregión Sanquianga..... | 31 |
| Ilustración 6 Ecosistemas estratégicos en Nariño | 32 |
| Ilustración 7 Estructura de la población por sexo | 33 |
| Ilustración 8 Consejos comunitarios y resguardos indígenas en el municipio de El Charco | 34 |
| Ilustración 9 Cultivos de Coca en El charco Nariño y Argelia Cauca 2012 - 2018..... | 35 |
| Ilustración 10 Índice de Pobreza Multidimensional Casco Urbano..... | 37 |
| Ilustración 11 Uso potencial del municipio de El Charco | 39 |
| Ilustración 12 Detección deforestación en Nariño 2015..... | 40 |
| Ilustración 13 Población afiliada a Salud en el Departamento de Nariño..... | 56 |
| Ilustración 14 Cobertura Neta educación Media | 61 |
| Ilustración 15 Materiales exteriores de la vivienda | 66 |
| Ilustración 16 Cobertura acueducto rural en el departamento de Nariño | 67 |
| Ilustración 17 Cobertura de energía en el departamento de Nariño | 87 |
| Ilustración 18 Infraestructura vial de Nariño | 92 |
| Ilustración 19 Índice de riesgo climático municipal..... | 98 |
| Ilustración 20 Distribución de valor agregado municipal por ramas de actividad económica | 106 |
| Ilustración 21 Comportamiento Indicador Ley 617 de 2000 Municipio de El Charco (En millones de Pesos)..... | 131 |

PRESENTACIÓN

El Plan de Desarrollo "*Para Recuperar la Confianza y la Esperanza 2020 – 2023*" representa la convergencia territorial en torno a la construcción de un futuro común, que parte del reconocimiento de las potencialidades y la identificación de los desafíos que debemos enfrentar para mejorar la calidad de vida de nuestras comunidades en el municipio de El Charco, Nariño.

Su construcción es el resultado de un ejercicio de planeación participativa que empezó en el mes de enero y cuyo desarrollo final se vio afectado por la declaratoria de emergencia emitida por el Gobierno Nacional para contrarrestar los efectos del COVID 19. Sin embargo, con la firme convicción que la participación es una base fundamental para la toma de decisiones y el fortalecimiento del sistema democrático, implementamos una serie de estrategias virtuales, con herramientas tecnológicas y participación en redes sociales, para continuar recibiendo los puntos de vista de las comunidades en el proceso de construcción del Plan.

Este ejercicio permitió la construcción de un Plan de Desarrollo Municipal, a partir del cual nuestras comunidades centraron sus expectativas en torno a la materialización de 4 propósitos como elementos indispensables para lograr el progreso en el municipio: 1. *Bienestar Social y Reducción de la Pobreza*, 2. *Economía y Crecimiento Verde* y – finalmente – 3. *Gobernanza para La Paz*.

Sobre este marco conceptual se definió la estrategia de desarrollo para los próximos cuatro (4) años de gobierno integrado por seis (6) Ejes Estratégicos con enfoque territorial, que fueron definidos teniendo en cuenta las apuestas comunitarias en materia económica, social, ambiental, política y cultural:

- EJE 1. Reconciliación, Convivencia y Construcción de Paz
- EJE 2. Equidad e Inclusión Social para la Superación de la Pobreza
- EJE 3. Infraestructura para la Integración y la Competitividad
- EJE 4. Crecimiento Verde, Transformación Productiva y Generación de Ingresos
- EJE 5. Integración Regional para el Desarrollo Territorial
- EJE 6. Gobernanza Territorial para un Buen Gobierno

Estos Ejes reflejan las apuestas de nuestro gobierno para avanzar de forma decidida en la construcción de un territorio equitativo, justo, incluyente y sostenible ambientalmente, que se fortalece gracias a un trabajo articulado y coordinado con los distintos niveles de gobierno y con la sociedad civil.

Invitamos a la comunidad en general, a las organizaciones étnico-comunitarias, a los diversos sectores políticos, al sector privado, a los diferentes niveles de gobierno y a la comunidad internacional, a acompañar esta hoja de ruta construida para implementar un modelo de desarrollo sostenible y con mayores opciones de progreso para todos y todas.

MARCO NORMATIVO

La Constitución Política de 1991 determina en el Artículo 339 que "Las entidades territoriales elaborarán y adoptarán de manera concertada entre ellas y el gobierno nacional, planes de desarrollo, con el objeto de asegurar el uso eficiente de sus recursos y el desempeño adecuado de las funciones que les hayan sido asignadas por la Constitución y la ley" (CP, 1991). Este artículo se desarrolla en la Ley 152 de 1994 (Ley Orgánica) que establece los procedimientos y mecanismos para la formulación, aprobación, ejecución, seguimiento, evaluación y control de los planes de desarrollo nacional, departamental, distrital y municipal.

A partir de este marco legal, tomamos en cuenta otras normas y disposiciones jurídicas que deben ser tenidas en cuenta en los procesos de planeación municipal, como leyes en las que se establecen competencias para las entidades territoriales (Ley 715 de 2001 entre otras), las normas en materia presupuestal, tributaria, de racionalización del gasto, distribución de recursos y asignación de funciones a los municipios (Ley 617 de 2015, entre otras); que deben ser tenidas en cuenta no solo en la parte diagnóstica, estratégica, sino también para la construcción efectiva del plan plurianual y sistema de seguimiento del plan de desarrollo municipal.

En la ilustración 5 presentamos un esquema de los principales referentes normativos para la construcción del Plan, sin embargo, también en los detalles del diagnóstico mencionamos normas y documentos referentes de política pública como documento Conpes, Autos de la Corte, etc. que orientan las estrategias, programas y metas de este Plan de Desarrollo.

Ilustración 1 Marco Normativo

Ecosistema del Plan de Desarrollo



Fuente: Elaboración Cordesa

METODOLOGÍA

El marco normativo básico, conformado por el artículo 339 de la Constitución Política de 1991 y la Ley 152 de 1994, proporcionan las orientaciones generales para la construcción del proceso metodológico implementado en la elaboración del **Plan de Desarrollo El Charco "Para Recuperar la Confianza y la Esperanza" 2020 – 2023**. Internamente, nuestro Plan se organiza en cuatro grandes componentes que se describen a continuación:

I. Parte General:

Tres secciones hacen parte de este componente:

1. La primera presenta los aspectos de la Orientación de Gobierno en donde:
 - Se construyó la Visión 2023 del Plan de Desarrollo a partir de las apuestas programáticas definidas en el programa de gobierno del alcalde y la Visión a 2028 definida en el Pacto Municipal para la Transformación Regional (PMTR), construida y validada por el Grupo Motor del PDET durante el proceso de priorización de las iniciativas y proyectos que se incluirían en el Plan de Desarrollo de los próximos cuatro años.
 - Se definieron los Propósitos Comunes o Pilares del desarrollo del municipio que se articulan con el Plan Nacional de Desarrollo 2018-2022 a través de sus pilares EQUIDAD, EMPRENDIMIENTO y LEGALIDAD.
 - Finalmente, se describen los Enfoques o filosofía que orienta los énfasis del Plan de Desarrollo y la Articulación Multinivel en el que se describe como este Plan se articula con: i) Objetivos de Desarrollo Sostenible -ODS-, ii) Decenio Internacional Afrodescendiente, iii) Pactos del Plan de Desarrollo Nacional 2018-2022, iv) Plan de Desarrollo de Departamental y v) el Plan de Desarrollo con Enfoque Territorial -PDET-.
2. La segunda sección incluye la Caracterización Territorial del municipio. En la siguiente tabla se menciona la principal información tenida en cuenta de diferentes documentos y bases de datos, a partir de los cuales se formuló el plan de desarrollo, se determinaron los factores que inciden en la persistencia de la pobreza multidimensional y las principales restricciones operativas al crecimiento que condicionan el desarrollo socioeconómico del municipio. En este punto, se incluye el análisis de brechas con el propósito de establecer las restricciones sociales asociadas a Educación, Salud, Agua Potable, Saneamiento Básico, etc. De igual forma, se describen los efectos sociales del conflicto armado y la violencia que aún

persisten en el territorio, cuya incidencia limita de manera importante el acceso real a oportunidades para el desarrollo de las poblaciones. Esta información se encuentra en el anexo 1 del presente documento.

Tabla 1 Documentos e información de referencia para la formulación del plan

| Información utilizada en la formulación | | |
|---|--|---|
| N | Documentos | Bases de Datos |
| 1 | Programa de gobierno "Para Recuperar la Confianza y la Esperanza" 2020-2023" | Censo 2018 - DANE |
| 2 | Plan Nacional de Desarrollo, Pacto Por Colombia, Pacto por la Equidad | Encuesta Integrada de Hogares -DANE |
| 3 | Pacto Municipal para la Transformación Regional (PMTR – PDET) | Otros indicadores DANE |
| 4 | Actas de priorización PDET | Terridata – DNP |
| 5 | Bases Plan de Desarrollo de Nariño | Otros Indicadores DNP |
| 6 | Directivas Procuraduría | Ministerio de Educación Nacional |
| 7 | Directivas Contraloría | Ministerio de Salud y Protección Social |
| 8 | Directivas Fiscalía | Departamento Administrativo de Función Pública – DAFP |
| 9 | Recomendaciones del Consejo Territorial de Planeación | Registro Único de Víctimas |
| 10 | Recomendaciones Cooperantes | Observatorio de Drogas de Colombia |
| 11 | Recomendaciones Corporación Autónoma Regional – CORPONARIÑO | Defensoría del Pueblo |
| 12 | Kit Territorial DNP | Ministerio de Cultura |
| 13 | Plan de Gestión Ambiental Regional PGAR | Ministerio de Ambiente |
| 14 | Plan de Acción en Biodiversidad para Nariño | Instituto Geográfico Agustín Codazzi |
| 15 | Plan de Adaptación al Cambio Climático para Nariño | Ministerio de Agricultura |
| 16 | Política Nacional de Gestión del Riesgo de Desastres | Registraduría Nacional del Estado Civil |
| 17 | Objetivos Desarrollo Sostenible (ODS) | Plan de Ordenamiento Departamental Nariño |
| 18 | Decenio Internacional Afrodescendiente | Encuestas en línea |
| 19 | Participación ciudadana visitas en campo | Observatorio de Género de Nariño |

3. La tercera sección se construye con base en las dos restricciones que enfrenta el territorio (altas brechas sociales en el territorio y los efectos persistentes y aumentados del conflicto y la violencia) y su relación con otros factores limitantes a nivel de los sectores económicos, infraestructura, ambiente y sostenibilidad, institucional, etc., que en general están determinados por las restricciones operativas descritas.

Este análisis del diagnóstico territorial y situacional se complementa con la caracterización de la problemática particular de cada sector antes de abordar las matrices estratégicas en este plan de desarrollo.

En el trabajo práctico orientamos los esfuerzos técnicos y de participación comunitaria para i) el análisis de brechas sociales, ii) la definición del diagnóstico sectorial y transversal del territorio; iii) la identificación de problemas, a través de la definición de sus causas y consecuencias; iv) descripción de las principales orientaciones estratégicas.

II. Parte Estratégica:

La Parte Estratégica comprende la definición de los diferentes ejes estratégicos,¹ programas, subprogramas, metas de resultado y metas de producto, todo esto reflejado en una matriz general que indica la secuencia lógica de la cadena de valor de la planeación, del Desarrollo. En esta matriz cada meta e indicador de producto se articula con los ODS y los pilares del PDET municipal con el propósito de delimitar la hoja de ruta y el aporte de la administración municipal al proceso de consolidación de la paz en el territorio. En este punto se incluyó las recomendaciones del Consejo Territorial de Planeación y de la Corporación Autónoma Regional – Corponariño – posterior a la revisión del documento borrador entregado el 28 de febrero.

Conceptualmente las metas de resultado expresan el cambio real de la situación inicial, medido en términos de los cambios o impactos generados a partir de los objetivos definidos. Estas metas están asociadas a cada uno de los sectores definidos en el plan. De otro lado, las metas de producto se definen como los bienes y servicios producidos por el Estado que contribuyen al mejoramiento de las condiciones de vida de la población, asociados a los programas establecidos para cada sector en el Plan.

III. Plan Plurianual de Inversiones:

¹ Los ejes estratégicos son resultado del análisis del programa de gobierno del Alcalde, así como del desarrollo de una discusión y consenso con el equipo de gobierno, que permitió definir la orientación estratégica de la administración para los cuatro años de mandato. A partir de este ejercicio se organizó la cadena de valor de la planeación y gestión pública orientado a promover resultados que luego se ligan al mecanismo de seguimiento y evaluación.

Comprende el análisis y proyección de los ingresos y gastos del Municipio a partir del marco fiscal de mediano plazo para el periodo 2020 – 2023 y la estimación de recursos disponibles para inversión por cada uno de los sectores y por fuentes de financiación según el FUT (Formulario Único Territorial). En el caso del presente Plan de Desarrollo la asignación presupuestal en la cadena de valor de la gestión se hace a nivel de programa, con lo cual se cumple con los requerimientos de la Ley 152 de 1994.

IV. Seguimiento y Evaluación:

Es un instrumento de planificación mediante el cual cada dependencia hace seguimiento permanente a las metas de su competencia y reporta las acciones que está ejecutando para dar cumplimiento a lo establecido en el Plan de Acción.

En esta fase se mide el nivel de cumplimiento y avance en la ejecución de las metas del Plan de Desarrollo facilitando al gobernante y a su equipo de gobierno la toma de decisiones para lograr las metas fijadas y la rendición de cuentas. A partir del monitoreo se realiza una evaluación para establecer estrategias de mejora y ajustes presupuestales con el propósito de trazar una hoja de ruta que permita cumplir lo acordado con las comunidades y los diferentes actores del territorio.

Para hacer seguimiento al Plan de Desarrollo hemos incorporado a la matriz estratégica los códigos de sectores, metas de resultados y productos, empleando el sistema de codificación que ofrece el Kit Territorial de DNP, siendo esta codificación un importante aporte a la hora de hacer el cargue información a las plataformas que reportan el seguimiento de nuestros proyectos de inversión pública.

V. Participación ciudadana

En la metodología de participación social y comunitaria se definieron tres (3) espacios de diálogos para la construcción del Plan, que debieron redefinirse por efecto de las restricciones a la movilidad que impuso el **Decreto 457 de 2020** sobre el cual se impartieron disposiciones para enfrentar la emergencia sanitaria en el marco de la pandemia COVID19, incluyendo el aislamiento obligatorio y las restricciones a la movilidad en todo el territorio nacional.

a) Encuentros territoriales

El objetivo de este nivel de participación se orientó a identificar y priorizar - en consenso con las comunidades - las iniciativas de gestión y proyectos que podrían ser incorporados en el plan de Desarrollo del municipio. Un primer momento fue identificar y priorizar las iniciativas de gestión y proyectos por parte del Grupo Motor del PDET seguido por un proceso de socialización en terreno con las comunidades de los consejos comunitarios y resguardos indígenas.²

A partir de un taller realizado el **3 de marzo**, en conjunto con la Agencia de Renovación del Territorio (ART), se priorizaron 5 iniciativas de cada uno de los 8 pilares del PDET. Ello se realizó a partir del trabajo previsto con el Grupo Motor del PDET, la ART y el Equipo de Gobierno del municipio, quienes en el taller definieron por consenso las iniciativas de gestión y proyectos prioritarios en este periodo de gobierno (Ver Anexo 2: Dinámica de los talleres territoriales).

b) Talleres Temáticos y Poblacionales

Este taller se realizó a partir de la información de apuestas contenidas en el programa de gobierno del Alcalde, en donde los participantes fueron orientados a identificar problemáticas y apuestas de acuerdo a las dimensiones de desarrollo. El taller se realizó el 12 del mes de marzo, como se orienta en el registro fotográfico del Anexo 3.

c) Participación virtual.

Las restricciones a la libre movilidad y al desarrollo de reuniones masivas decretadas por el gobierno nacional como medida para contener la expansión de la pandemia del Covid 19 en el país, exigió la puesta en marcha de una estrategia de participación alternativa en nuestro territorio a través del uso de medios digitales y redes sociales. En estricto sentido, se estructuró una encuesta pública a partir de la cual se buscó que la ciudadanía definiera sus prioridades y aportará de manera proactiva en la construcción del plan de desarrollo, la cual se publicó en el Facebook y la página oficial de la alcaldía entre el 15 de marzo y estuvo disponible para su diligenciamiento hasta el 15 de abril del año en curso.

² Este segundo momento, que estuvo planificado no pudo llevarse a cabo presencialmente hasta hoy porque la situación e la pandemia no lo permitió, por ello se emplearon de manera virtual la aproximación y socialización de los contemplado en el plan de desarrollo con estas comunidades a partir del trabajo de priorización que se realizó con el Grupo Motor del PDET, que finalmente son una representación oficialmente delegada para este procedimiento ante el plan de desarrollo del municipio para la vigencia 2020-2023.

Pese a las limitaciones operativa en el territorio – vinculadas con las deficiencias de la conectividad digital y los continuos cortes de energía – y social – entendiendo que nuestro municipio expone preocupantes indicadores a nivel educativo como se evidencia en las altas tasas de analfabetismo, la deserción escolar y los bajos resultados en el componente de lectura crítica de las pruebas saber – la encuesta llegó a cerca de 59.680 personas, obtuvo 392 likes y fue diligenciada por 168 ciudadanos producto de la publicidad en Facebook, dejando en evidencia las ventajas y las brechas en el uso y manejo de las tics en el territorio.

En relación a la participación de las personas que respondieron la encuesta el 40% fueron mujeres, el 59.4% fue por parte de hombres y el 0.6% por parte de personas pertenecientes a la población LGTBI. Frente a los grupos de edad, el 64,4% de los participantes se encuentran en el rango entre los 29 a 50 años, seguidos por los jóvenes entre 19 a 28 años de edad (26,9%). Finalmente, del total de participantes, el 92,3% del total de la población que diligencio la encuesta se autodefinió como afrodescendiente.

Vale la pena destacar que la implementación de esta estrategia permitió aumentar el número de seguidores en las páginas oficiales del municipio, pasando de 3.848 seguidores el 15 de marzo de 2020 a 4.044 ciudadanos el día que terminó el proceso de recolección de información.

PARTE I. GENERAL

Recuperar la confianza y la esperanza de nuestras comunidades en sus instituciones constituye la gran apuesta del gobierno municipal para los próximos cuatro (4) años. Lo anterior nos obliga a replantear la forma planear y tomar las decisiones en nuestro territorio, con el firme propósito de avanzar en la reducción de la pobreza, la reactivación de la vida económica y la satisfacción de las necesidades básicas de los Charqueños.

Para esto, implementaremos un nuevo Modelo de gobierno denominado *Gobierno Colegiado*, surgido a partir de un gran acuerdo municipal en donde los Consejos Comunitarios, los Cabildos Indígenas, las Juntas de Acción Comunal, las Organizaciones Sociales, el Concejo Municipal y la alcaldía, trabajaremos de manera articulada en torno a las estrategias que nos permitan sentar las bases de la transformación socioeconómica de nuestro municipio.

En este contexto, a continuación, presentamos nuestra ruta de gestión y desarrollo a partir de la cual trabajaremos de manera articulada con el departamento, la nación y la cooperación internacional, para gestionar y ejecutar proyectos de alto impacto que permitan posicionar al municipio de El Charco como el Polo de desarrollo y bienestar del Sanquianga y el Pacífico nariñense.

1. ORIENTACIÓN DE GOBIERNO

1.1. MISIÓN DEL GOBIERNO COLEGIADO

Administrar los bienes y recursos públicos de manera transparente, eficiente y eficaz a partir de la participación activa de los actores territoriales y sus organizaciones en torno a la toma de decisiones públicas. Por lo tanto, la apertura de canales democráticos para el ejercicio pleno de la participación, el reconocimiento de las diferencias como activos y no limitaciones para el diálogo y la generación de consensos, la construcción continua de una agenda común en torno a resultados concretos y la gestión coordinada de recursos, son nuestro compromiso como gobierno.

1.2. VISIÓN DE DESARROLLO

En 2023 el Municipio de El Charco habrá avanzado en el cierre de las brechas sociales y en la disminución de los altos niveles de pobreza multidimensional, mediante la gestión transparente y eficaz de los recursos públicos, la articulación efectiva de los tres niveles de gobierno - incluidas las formas de gobierno étnico-territoriales -, bajo un modelo propio de etnodesarrollo orientado a sentar las bases de la transformación social, productiva y ambiental, que permitan al municipio consolidarse como polo de desarrollo de la Subregión Sanquianga.

1.3. PRINCIPIOS DE GOBIERNO

- Los recursos públicos son recursos sagrados y – en consecuencia – prima el interés general sobre los intereses particulares, por válidos que estos sean.
- Las decisiones de alto impacto para el territorio parten del diálogo y el consenso social en el marco de las reglas establecidas en la constitución del *gobierno colegiado*
- Fortalecer la descentralización y reconocer la autoridad de nuestras organizaciones étnico-comunitarias como sujetos activos en la construcción de nuestro desarrollo.
- Garantizar la conservación, restauración y uso sostenible de nuestros recursos naturales como fuente de vida.

1.4. ENFOQUES

1.4.1. ENFOQUE DE ETNODESARROLLO SOSTENIBLE

Constituye una apuesta regional de desarrollo sustentada en el reconocimiento de las prácticas de nuestras comunidades afro e indígenas, sus formas de organización y el ejercicio local de su autoridad y poder, como una medida orientada a garantizar el ejercicio de derechos y contribuir a la eliminación de cualquier forma de discriminación, la inclusión social y la integración regional.

Bajo esta óptica, el diálogo horizontal y la gestión multinivel convergen en torno al diseño y ejecución de políticas, planes, programas y proyectos que defiendan los derechos colectivos, partiendo de la valoración e incorporación de las visiones culturales, concepciones de bienestar y desarrollo de los resguardos indígenas y consejos comunitarios, como una medida indispensable para la reducción de la pobreza y la generación de oportunidades en el municipio.

1.4.2. ENFOQUE DE GÉNERO

Plantea la necesidad de reducir las brechas e inequidades sociales, económicas, políticas y culturales de nuestras mujeres a nivel municipal, a través del diseño e implementación de políticas públicas y acciones concretas orientadas a la generación de capacidades, la promoción del empoderamiento, la participación e incidencia política, la defensa en contra de todas las formas de violencia y la protección de sus derechos, como medidas indispensables para la superación de las barreras estructurales que afectan el goce efectivo de sus derechos en el territorio.

1.4.3. ENFOQUE DE CONVERGENCIA REGIONAL Y GOBERNANZA MULTINIVEL

Promover espacios de participación y articulación social e interinstitucional que permitan integrar esfuerzos y capacidades de las autoridades locales en torno a la gestión y movilización de recursos de fuentes públicas y/o privadas (nacionales e internacionales) para la ejecución de proyectos regionales que incidan en la reducción de los niveles de pobreza vulnerabilidad social de nuestras comunidades.

1.4.4. CONSTRUCCIÓN DE PAZ

Promueve el acceso oportuno y efectivo a los servicios de justicia y seguridad de la población en su conjunto, así como a la implementación de mecanismos adecuados de reparación, garantías de no repetición, verdad y justicia de nuestras familias víctimas del conflicto armado, como una apuesta integral que aboga por la reconstrucción del tejido social y el cierre de las inequidades en el acceso a los bienes y servicios básicos a los que tiene derecho la comunidad.

1.4.5. GESTIÓN DE LA PANDEMIA

Este enfoque considera que los gobiernos nacional y subnacionales están obligados a planificar, gestionar y ejecutar en la emergencia y en la estrategia, para poder cumplir los propósitos del gobierno con la ciudadanía, en un escenario que en los próximos cuatro años (4) seguirá generando los efectos directos y residuales con mayor magnitud en los territorios más vulnerables social, económica e institucionalmente.

Este enfoque demanda un mayor nivel concurrencia de los tres niveles de gobierno para superar la vulnerabilidad que ha quedado al descubierto en las regiones marginales debido a las amplias brechas sociales que hacen relativamente más costoso los efectos individuales, sociales y económicos de la Pandemia en sus territorios. De esta forma, el Enfoque de Gestión de la Pandemia convoca como homólogos a los gobernantes nacionales y departamentales a la articulación de la estrategia y el presupuesto de sus Planes de Desarrollo, para acelerar el cierre de brechas sociales en los municipios con mayores Índices de Pobreza Multidimensional, en especial aquellos que han sido priorizados según el Decreto Ley 893 de 2017 como municipios PDET.

1.5. PILARES DE NUESTRA APUESTA DE DESARROLLO

1.5.1. Bienestar social y reducción de la pobreza

La generación de condiciones económicas y de infraestructuras sociales para la superación de la pobreza y las condiciones de vulnerabilidad de nuestra población víctimas, constituye un elemento fundamental para nuestra apuesta de desarrollo. En el marco de nuestra propuesta de gobierno colegiado y el acompañamiento y participación en la ejecución de los PDET, trabajaremos de manera complementaria y coordinada para mejorar el bienestar

y buen vivir de nuestras comunidades - niños y niñas, hombres y mujeres - haciendo efectivos sus derechos políticos, económicos, sociales y culturales, garantiremos la protección de la riqueza pluriétnica y multicultural de nuestro territorio a través del reconocimiento, protección y defensa de nuestras organizaciones étnico comunitarias, el desarrollo de la economía campesina y familiar y de formas propias de producción de los pueblos, comunidades y grupos étnicos, la gestión y dotación de bienes públicos para el desarrollo rural y el desarrollo e integración de las zonas apartadas y de la subregión Sanquianga como escenario de paz, desarrollo y protección ambiental.

Ilustración 2 Modelo de desarrollo municipal 2020 - 2023



1.5.2. Economía y crecimiento verde

Durante nuestro gobierno buscamos sentar las bases para la reorientación de nuestro modelo productivo a través del aumento de la productividad y la competitividad del sector agropecuario, los negocios verdes, el ecoturismo y el biocomercio, que asegure el uso

sostenible y la conservación de nuestros recursos naturales como patrimonio de los charqueños.

1.5.3. Gobernanza para la paz

El diálogo con las comunidades urbanas y rurales y la capacidad de gestión ante el gobierno departamental, nacional y la cooperación internacional en torno a propósitos comunes de largo plazo para la construcción de una paz estable y duradera, requiere del fortalecimiento de las capacidades de nuestra administración para acompañar la ejecución de proyectos de alto impacto para la transformación regional, garantizar el manejo eficiente de los recursos y representar los intereses de los sectores más vulnerables del territorio. En este sentido, empoderar a las comunidades, desarrollar sus capacidades y promover su participación en instancias de toma de decisiones constituyen una apuesta programática que se hará posible durante nuestros 4 años de gobierno, bajo la figura del gobierno colegiado.

1.6. ARTICULACIÓN MULTINIVEL

1.6.1. OBJETIVOS DEL DESARROLLO SOSTENIBLE (ODS)

Nuestro Plan de Desarrollo reconoce en los Objetivos de Desarrollo Sostenible –ODS - una hoja de ruta para – de manera articulada – poner fin a la pobreza, proteger el planeta y garantizar que todas las personas gocen de prosperidad.

Tabla 2 Articulación de Pilares del PDM del Charco con los ODS

| 1. Bienestar social y reducción de la pobreza | |
|--|---|
| 1. Fin de la pobreza | 5. Igualdad de género |
| 2. Hambre cero | 6. Agua limpia y saneamiento |
| 3. Salud y bienestar | 10. Reducción de las desigualdades |
| 4. Educación de calidad | 16. Paz, justicia e instituciones sólidas |
| 2. Economía y crecimiento verde | |
| 7. Energía asequible y no contaminante | 12. Producción y consumo responsable |
| 8. Trabajo decente y crecimiento económico | 13. Acción por el clima |
| 9. Industria, innovación e infraestructura | 14. Vida submarina |
| 10. Reducción de las desigualdades | 15. Vida de ecosistemas terrestres |
| 11. Ciudades y comunidades sostenibles | |
| 3. Gobernanza para la Paz (gobierno colegiado) | |
| 1. Fin de la pobreza | 16. Paz, justicia e instituciones sólidas |
| 10. Reducción de las desigualdades | 17. Alianzas estratégicas |

1.6.2. DECENIO DE LAS Y LOS AFRODESCENDIENTES (2015 – 2025)

El Decenio internacional de los y las afrodescendientes es una apuesta global en busca de aunar esfuerzos para garantizar el pleno disfrute de los derechos económicos, sociales, culturales, civiles y políticos de las comunidades afro y su plena e igualitaria participación en

todos los aspectos de la sociedad, realizando acciones en torno a 3 pilares fundamentales: Reconocimiento, Justicia y Desarrollo

Tabla 3 Articulación Pilares Decenio agro con el Plan de Desarrollo Municipal

| Decenio Afro | Pilares Plan de desarrollo de El Charco | Ejes estratégicos del plan |
|----------------|--|---|
| Justicia | Bienestar social y reducción de la pobreza | 1. Reconciliación, convivencia y construcción de Paz |
| Desarrollo | Economía y crecimiento verde | 2. Equidad e inclusión social 3. Infraestructura para la integración y competitividad. 4. Crecimiento verde, transformación productiva y generación de ingresos |
| Reconocimiento | Gobernanza para la paz | 5. Integración regional para el desarrollo territorial 6. Gobernanza territorial para un buen gobierno (gobierno colegiado) |

1.6.3. PLAN NACIONAL DE DESARROLLO 2018 - 2022, PACTO POR COLOMBIA, PACTO POR LA EQUIDAD.

El Plan de desarrollo *Recuperemos la esperanza y la confianza 2020 – 2023* está articulado con la Ley 1955 de 2019 por la cual se expide el Plan Nacional de Desarrollo 2018 – 2022 *Pacto por Colombia, Pacto por la Equidad* cuyo objetivo está orientado a sentar las bases de legalidad, emprendimiento y equidad que permitan lograr la igualdad de oportunidades para todos los colombianos.

Tabla 4 Relación Plan Nacional de Desarrollo y Plan Municipal de Desarrollo

| PILARES DEL PLAN DE DESARROLLO DE EL CHARCO 2020 – 2023 | PACTOS ESTRUCTURALES PLAN NACIONAL DE DESARROLLO 2018-2022 "PACTO POR COLOMBIA, PACTO POR LA EQUIDAD" | PACTOS TRANSVERSALES |
|---|--|---|
| Gobernanza para la paz | 1. LEGALIDAD: El Plan establece las bases para la protección de las libertades individuales y de los bienes públicos, para el imperio de la Ley y la garantía de los derechos humanos, para una lucha certera contra la corrupción y para el fortalecimiento de la Rama Judicial. | 11. Pacto por la construcción de paz: cultura de la legalidad, convivencia, estabilización y víctimas. 12. Pacto por la equidad de oportunidades para grupos indígenas, negros, afros, raizales, palenqueros y Rom. 15. Pacto por una gestión pública efectiva. 16. Pacto por la descentralización: conectar territorios, gobiernos y poblaciones. |
| Economía y Crecimiento verde | 2. EMPREDIMIENTO: Sobre el sustento de la legalidad, el Plan plantea expandir las oportunidades de los colombianos a través del estímulo al emprendimiento, la formalización del trabajo y las actividades económicas, y el fortalecimiento del tejido empresarial en las ciudades y en el campo. | 4. Pacto por la sostenibilidad: producir conservando y conservar produciendo. 5. Pacto por la ciencia, la tecnología y la innovación: un sistema para construir el conocimiento de la Colombia del futuro. 6. Pacto por el transporte y la logística para la competitividad y la integración regional. 7. Pacto por la transformación digital de Colombia: Gobierno, empresas y hogares conectados con la era del conocimiento |

| | | |
|--|--|---|
| | | 9. Pacto por los recursos minero-energéticos para el crecimiento sostenible y la expansión de oportunidades. |
| | | 10. Pacto por la protección y promoción de nuestra cultura y desarrollo de la economía naranja. |
| Bienestar social y reducción de la pobreza | 3. EQUIDAD: Como resultado final, el Plan busca la igualdad de oportunidades para todos, por medio de una política social moderna orientada a lograr la inclusión social y la inclusión productiva de los colombianos, y que se centra en las familias como los principales vehículos para la construcción de lazos de solidaridad y de tejido social. | 8. Pacto por la calidad y eficiencia de los servicios públicos: agua y energía para promover la competitividad y el bienestar de todos. |
| | | 13. Pacto por la inclusión de todas las personas con discapacidad. |
| | | 14. Pacto por la equidad de las mujeres. |
| 17 - 25. Pacto por la productividad y la equidad en las regiones: | | |
| Región Pacífico: Diversidad para la equidad, la convivencia pacífica y el desarrollo sostenible. | | Región Océanos: Colombia, potencia bioceánica |

Adicionalmente, nuestro plan reconoce las apuestas estratégicas definidas en el Pacto de la Región Pacífico: *Diversidad para la equidad, la convivencia Pacífica y el Desarrollo sostenible*, a partir del cual se establecen las estrategias de articulación Nación-territorio, en concreto aquellas acciones que incidan directamente en la transformación del municipio: PDET, Zonas Futuro, territorios ZOMAC.

- *Mejorar la infraestructura de transporte intermodal, portuaria y logística*, en donde el municipio de El Charco a través de la gestión del proyecto de Conectividad y agua potable financiados con recursos del Plan Pazcífico, el INVIAS, Fondo Paz, Regalías Regionales, logre mejorar las condiciones de conectividad de su territorio con los municipios del Sanquianga, el litoral Caucaño y los centros de producción y acopio.
- *Potencializar el desarrollo productivo según las vocaciones propias* con el propósito de generar ventajas competitivas a partir de la inversión y gestión de recursos para la reactivación de nuestro sector productivo y la conservación de los ecosistemas estratégicos locales, como una apuesta integral de largo plazo para enfrentar las economías ilícitas en el municipio.
- *Mejorar la gestión ambiental de la región fortaleciendo el ordenamiento territorial, para lo cual estamos trabajando por la construcción de un plan de ordenamiento territorial subregional desde un enfoque ecosistémico*, que permita reconocer la interrelación existente entre la preservación del ambiente, la productividad, las formas de vida comunitaria, los derechos colectivos y la gestión del riesgo.
- *Generar mayor cobertura y calidad en la provisión de servicios públicos para lograr mayor equidad*: para lo cual trabajaremos de manera articulada con la ART en la ejecución del PDET Pacífico Sur y Frontera y la Gobernación de Nariño.

1.6.4. PROGRAMA DE DESARROLLO CON ENFOQUE TERRITORIAL (PDET) PACÍFICO SUR Y FRONTERA

En el Plan de Desarrollo Municipal del municipio de El Charco “Recuperemos la confianza y la esperanza 2020-2023” apostamos por la articulación de los tres niveles de gobierno en torno a propósitos comunes, con el objetivo de ejecutar proyectos de alto impacto para reducir la pobreza y promover la transformación social de nuestras comunidades, a través de los Planes de Desarrollo con Enfoque Territorial (PDET), elevados a política pública tanto a nivel Nacional (Decreto Ley 893 de 2017), como Departamental a través de la Ordenanza Departamental 043 del 13 de Diciembre de 2019.

Ilustración 3 Metodología de la hoja de ruta PDET



Fuente: Agencia de Renovación del Territorio (2018)

El municipio hace parte de PDET Pacífico Sur y Frontera Nariñense y reconoce los proyectos e iniciativas priorizadas por las comunidades a través de los ocho pilares que lo integran:

- Pilar 1: Ordenamiento Social de la Propiedad Rural y Usos del Suelo,
- Pilar 2: Infraestructura y Adecuación de Tierras,
- Pilar 3. Salud Rural,
- Pilar 4. Educación y Primera Infancia Rural,
- Pilar 5. Vivienda Agua y Saneamiento,

- Pilar 6. Reactivación Económica y Producción Agropecuaria.
- Pilar 7 Sistema de Derecho Progresivo a la Alimentación y
- Pilar 8 Reconciliación Convivencia y Construcción de Paz –

La incorporación de estas iniciativas en el Plan de Desarrollo – consagradas en el Pacto Municipal para la Transformación Regional - siguió el proceso descrito a continuación.

Tabla 5 Hoja de ruta PDET en la formulación del Plan de Desarrollo Municipal Recuperemos la confianza y la esperanza 2020 - 2023

| PROCESO PDET | RESULTADO TERRITORIAL |
|--|--|
| <p>Elaboración del Plan de Acción de Transformación Regional (PATR), que constó de tres fases (2018-2019):</p> <p>a). Fase submunicipal o veredal de la cual surgen los pactos comunitarios.</p> <p>b). Fase municipal, durante la cual se analizan los pactos comunitarios y surgen los pactos municipales.</p> <p>c). Fase subregional, la cual incluye los pactos municipales y durante la cual se construye el PATR.</p> | <p>Acuerdo Municipal que acoge el PDET municipal de El Charco como una política pública hasta el 2028.</p> <p>El Plan de Acción de Transformación Regional, acogido mediante Ordenanza departamental 043 del 13 de Diciembre de 2019.</p> <p>Decreto Ley 893 de 2017.</p> |
| <p>Programas de Gobierno incorpora iniciativas de gestión y proyectos de los ocho (8) pilares del PDET identificados en los talleres veredales y municipales.</p> | <p>Programa de Gobierno de Víctor Candelo Reina, Candidato a la Alcaldía de El Charco: "Recuperemos la confianza y la Esperanza 2020-2023".</p> |
| <p>Taller conjunto con el Grupo Motor designado para priorizar proyectos que serán incorporados en el Plan de Desarrollo Municipal.</p> | <p>Priorización de proyectos y concertado con el gobierno municipal. Para ello fue levantado un acta de priorización de proyectos, que se espera socializar en detalle con las comunidades en los talleres de participación diseñados: Acta levantada por la Agencia de Renovación del Territorio Regional Nariño.</p> |
| <p>Participación en el taller de construcción participativa del Plan de Desarrollo del Departamento "Mi Nariño en Defensa de lo Nuestro", cuya orientación es realizar un capítulo espacial PDET. En taller realizado con el Gobernador de Nariño se ratificaron los proyectos priorizados para la subregión del Sanquianga y en especial para el municipio de El Charco</p> | <p>Se presentaron los proyectos de orden municipal que están contemplados en el acuerdo territorial del PDET y que requieren concurrencia de gestión e inversión en el municipio y la región.</p> |
| <p>Revisión detallada de los resultados de la incorporación de la priorización en el Plan de Desarrollo definitivo con delegados de la ART.</p> | <p>En la Matriz estratégica del Plan de Desarrollo Municipal Del municipio de el Charco "Recuperemos la confianza y la esperanza 2020-2023" se incorporó dos columnas en donde se identifica si la meta establecida tiene relación con las iniciativas PDET y a que pilar pertenece.</p> |

Fuente: Elaboración propia

El proceso descrito determina nuestro estricto ajuste técnico al cumplimiento de la Hoja de Ruta PDET en su fase de Planeación, lo cual dota de legalidad y legitimidad a la concurrencia de los tres niveles de gobierno, con la amplia participación de la sociedad civil,

para abordar un proceso articulado entre la definición de metas y la asignación presupuestal para la **Transformación Territorial del Municipio de El Charco**.

1.6.5. PLAN TODOS SOMOS PAZCIFICO

En el marco de la articulación institucional, en lo concerniente a metas de agua potable, energización rural y urbana, residuos sólidos, infraestructura para la navegabilidad y puertos, entre otros, estaremos articulados con las iniciativas que en el plan de inversiones del Fondo Todos Somos Pazcífico se pueda gestionar y priorizar para contribuir a las metas de nuestro Plan de Desarrollo Municipal de El Charco "Recuperemos la confianza y la esperanza" 2020 – 2023.

1.6.6. PLAN DE DESARROLLO DEPARTAMENTAL DE NARIÑO 2020 – 2023 "MI NARIÑO, EN DEFENSA DE LO NUESTRO"

Nuestro Plan de Desarrollo se articula con los objetivos y metas propuestos por la administración departamental para los próximos 4 años, como una estrategia para fortalecer la gestión de recursos en nuestro territorio. Bajo esta óptica, el municipio de El Charco trabajará como un aliado de la administración departamental en la ejecución de proyectos de educación, salud, infraestructura, agricultura, cultura, justicia, seguridad y convivencia, energización, conectividad, entre otros, que nos permitan avanzar en el cierre de brechas y en la generación de oportunidades para garantizar el goce efectivo de los derechos de nuestras comunidades.

| EJES ESTRATÉGICOS DE PLAN DE DESARROLLO MI NARIÑO | EJES ESTRATÉGICOS PLAN DE DESARROLLO MUNICIPAL PARA RECUPERAR LA CONFIANZA Y LA ESPERANZA MUNICIPIO DE EL CHARCO 2020 – 2023" | PILAR PDET REGIONAL PACIFICO NARIÑENSE Y FRONTERA |
|---|--|---|
| 1. INCLUYENTE | <ul style="list-style-type: none"> • Equidad e inclusión social • Gobernanza territorial para un buen gobierno (gobierno colegiado) | Pilar 3. Salud Rural, Pilar 4. Educación y Primera Infancia Rural, Pilar 5. Vivienda Agua y Saneamiento, |
| 2. CONECTADO | <ul style="list-style-type: none"> • Infraestructura para la integración y competitividad. • Integración regional para el desarrollo territorial | Pilar 2. Infraestructura y Adecuación de Tierras |
| 3. COMPETITIVO | <ul style="list-style-type: none"> • Crecimiento verde, transformación productiva y generación de ingresos | Pilar 6. Reactivación Económica y Producción Agropecuaria, Pilar 7. Sistema de Derecho Progresivo a la Alimentación. |

| | | |
|---------------|---|--|
| 4. SEGURO | <ul style="list-style-type: none"> • Reconciliación, convivencia y construcción de Paz | Pilar 8. Reconciliación Convivencia y Construcción de Paz. |
| 5. SOSTENIBLE | <ul style="list-style-type: none"> • Crecimiento verde, transformación productiva y generación de ingresos | Pilar 1 Ordenamiento Social de la Propiedad Rural y Usos del Suelo |

1.6.7. REGIÓN ADMINISTRATIVA Y DE PLANIFICACIÓN DEL PACÍFICO

Nuestro Plan de Desarrollo Municipal promueve el desarrollo del territorio a través de la articulación multinivel como una estrategia de largo plazo a partir de la cual se puedan sentar las bases de la transformación productiva y social del territorio. En este sentido, bajo nuestra propuesta de gobierno colegiado, reconocemos a la RAP Pacífico como una instancia para la formulación, estructuración y ejecución de programas y proyectos de interés subregional.

2. CARACTERIZACIÓN TERRITORIAL

2.1. CARACTERÍSTICAS GENERALES

El municipio de El Charco tiene características geoambientales propias de los territorios ubicados en el Chocó biogeográfico, tales como la alta pluviosidad, una temperatura elevada y vegetación selvática. Debido su extensión territorial, en él coexisten diferentes tipos de ambientes determinados por zonas geográficas, tales como La Llanura Pacífica nariñense; así mismo, por la subregión cordillera de los Andes –específicamente el Piedemonte Pacífico-, en su punto más oriental. Allí, la pluviosidad es menor, de 1000mm y las temperaturas son más bajas por la mayor elevación (Viloria, 2007).

Administrativamente hace parte de la Subregión Sanquianga que agrupa cinco (5) municipios del departamento de Nariño; El Charco, La Tola, Mosquera, Olaya Herrera y Santa Bárbara de Iscuandé.

Ilustración 4 Subregión Sanquianga



Fuente. Gobernación de Nariño, 2016

Su extensión territorial representa un 16,81% de la extensión territorial del departamento e incluye el 80% del Parque Natural Sanquianga, cuya extensión alcanza las 80.000 hectáreas. Debido a la cercanía del parque al Océano Pacífico, está constituido por bosques de manglar, aproximadamente el 20% de los manglares del Pacífico Colombiano, los cuales son catalogados como sistemas de alta productividad por los aportes en nutrientes y energía para los demás ecosistemas y como verdaderos viveros del mar, particularmente de camarones, jaibas, moluscos y peces.

Ilustración 5 Ecosistemas estratégicos en Nariño

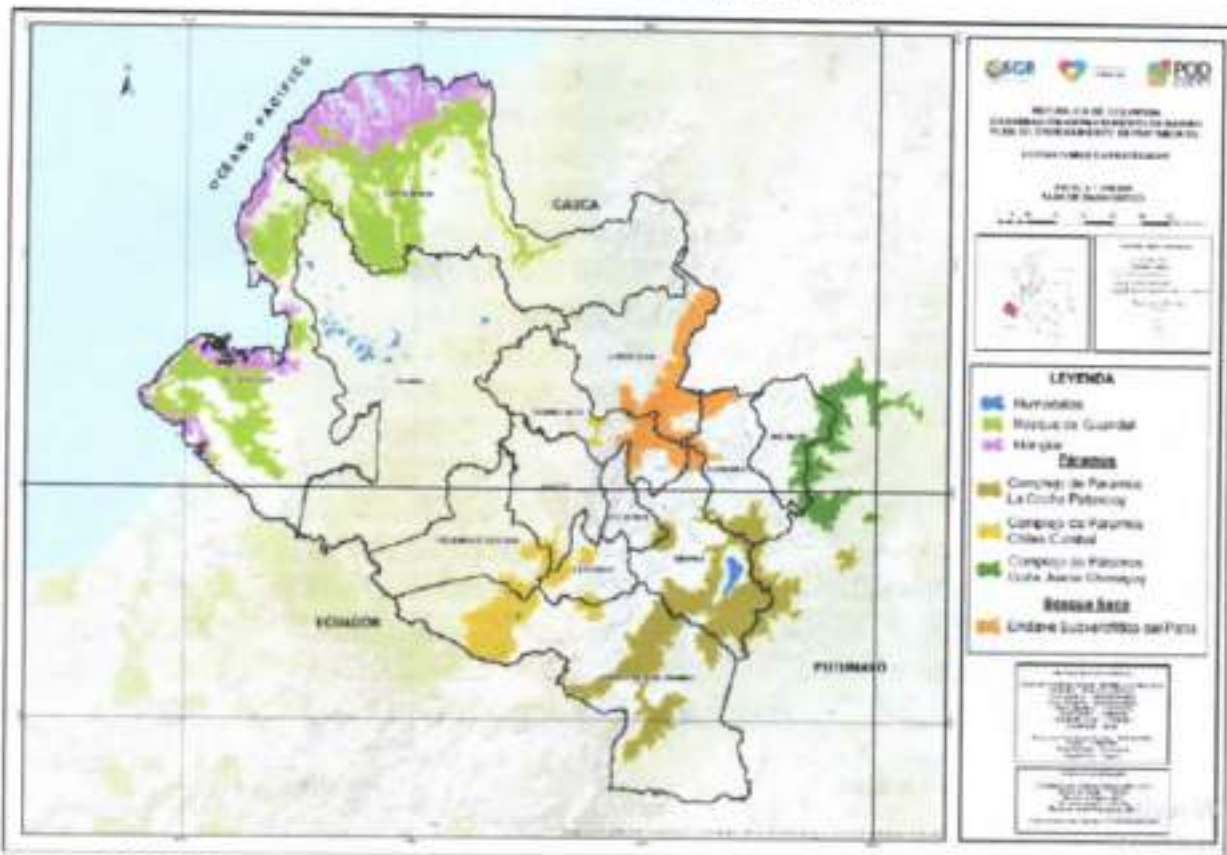

Fuente. POD, 2019

No obstante, es importante reconocer que el PNN Gorgona históricamente pertenece a El Charco, ya que su distancia más próxima con el continente es Punta Reyes zona de Bazán a escasas 11 millas de distancia y con el municipio de Guapi a 27 millas náuticas. Empero, el Parque se ha manejado administrativamente por el Cauca desde la época de la prisión Gorgona y hoy por El Sistema de Parques Nacionales.

De otro modo, El municipio de El Charco cuenta con una extensión territorial de 2.485 Km². Limita al norte con el departamento del Cauca y el Océano Pacífico, al sur con los municipios de El Rosario y Magüi Payán, al Oriente con Santa Bárbara de Iscuandé y al occidente con los municipios de la Tola y Olaya Herrera.

En relación a su población, el municipio tiene, - según las proyecciones del Censo 2018 - un total de 22. 550 habitantes y una densidad poblacional de 9,06 Hab./km². Entre el periodo intercensal 2005 y 2018, la pirámide poblacional se transformó. Como es de esperarse la estructura de edades se ha ido engrosando en los rangos adultos y ha ido perdiendo representatividad en los grupos poblacionales inferiores a la edad de los quince (15) años.

Ilustración 6 Estructura de la población por sexo

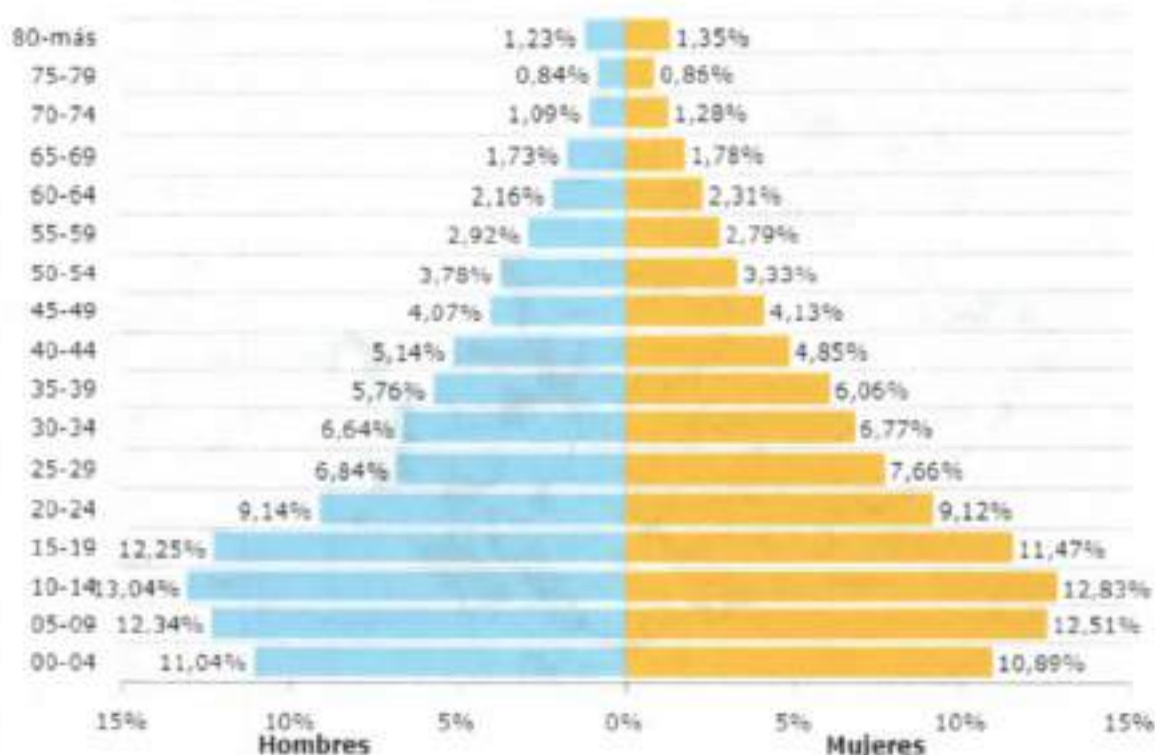

Fuente. Teradata, 2020

El 66,9% de la población reside en las zonas rurales y el 33,12% lo hace en el casco urbano. Internamente, el municipio está conformado por diecisiete (17) corregimientos que agrupan 67 veredas con 78 asentamientos distribuidos en las zonas de Bajamar (28), Tapaje Medio (32) y del Pie de Monte (21) (Alcaldía Municipal de El Charco, 2016). Según la información del Censo 2005, el 75,03% de la población se autodefine como negra, mulata o afrocolombiana y el 2,45% se reconoce como población indígena, representando un total del 77,49% de población étnica.

En la zona rural residen el pueblo Eparara Siapidara de la gran familia Embera del Chocó, quienes componen una organización de segundo orden llamada Asociación de Cabildos Indígenas Esperara Siapidara de Nariño ACIESNA.³ dichas comunidades se distribuyen entre los resguardos Integrados de El Charco (3.742.569 hectáreas donde habitan Las comunidades Vuelto el Mero Tapaje, San Antonio La Laguna Río Sequihonda, Santa Bárbara La Laguna río Sequihonda y Brazo Taijita Microcuenca de Taija, Maíz Blanco y

³ Los cultivos más preponderantemente producidos por los Eparara son el banano, el plátano, la chima, la caña de azúcar, los frutales, la papa china, el chontaduro y la yuca. Estas actividades productivas (como la agricultura, lo pecuario, la extracción de madera y recolección de frutos) se basan en las fases de la luna y de la marea. De la madera nacen trabajos artesanales como canoas, botes, bastones y bateas. De igual manera elaboran cestas a partir de vegetales (chocolatillo, tetera, matamba y yare) (Alcaldía Municipal de El Charco, 2016)

Pintora (1.125 hectáreas donde habita la comunidad de Maíz Blanco Tapaje) y Morrito (700 hectáreas donde habitan los Morrito la Junta Tapaje)

Ilustración 7 Consejos comunitarios y resguardos indígenas en el municipio de El Charco

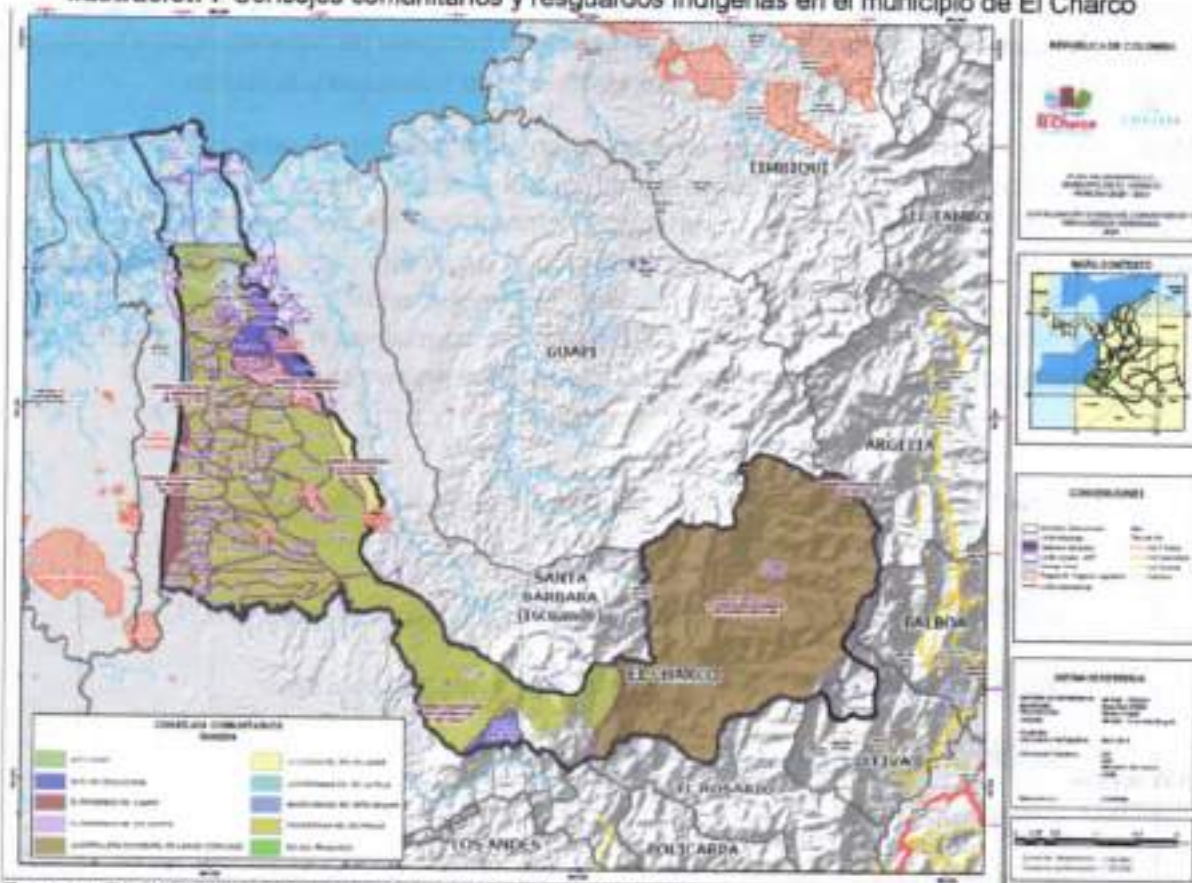

Fuente. Elaboración propia. Base cartográfica IGAC-ART-

Del mismo modo, en el territorio existen los Consejos comunitarios de Bajo Tapaje, Sequihonda y Prodefensa Río Tapaje, con capacidad de negociación con los diferentes niveles del Estado. Además, hay otras organizaciones sociales de segundo nivel de carácter regional que tienen influencia y coordinan apuestas de orden supraterritorial sobre los territorios y sus organizaciones, es el caso del Consejo Mayor para el Desarrollo Integral de Comunidades Negras de la Cordillera Occidental de Nariño (COPDICON)⁴ y de la Asociación de Consejos Comunitarios y Organizaciones Étnicas Territoriales de Nariño (ASCOETNAR).

⁴ En el caso de COPDICON, tiene bajo su adscripción 26 asentamientos en la zona de la Cordillera Occidental de Sanabria que se ubican entre los municipios de El Charco y Santa Bárbara de Iscuandé (Agencia para la Renovación Territorial, 2016).

2.2. CONFLICTO, POBREZA Y VULNERABILIDAD SOCIAL

Después de la firma del Acuerdo de Paz, el municipio de El Charco – al igual que otros municipios del Pacífico nariñense y caucano – ha sufrido el incremento exponencial de diversas formas de violencia ejercidas por la dispuesta territorial de organizaciones ilegales que lucha por el control de las rutas del narcotráfico en el municipio y la región.

Por su ubicación, el municipio se posiciona como un lugar estratégico para la expansión de este tipo de economía. Las dificultades en el control y acceso físico, así como la salida directa al Pacífico a través de cinco vertientes hídricas que se pueden subdividir en 70 salidas directas, convierten a El Charco en el nuevo escenario para la siembra de coca. Adicionalmente, al limitar al norte con el municipio de Argelia, en el sur del Cauca, en donde no solo se cultiva la coca sino se cristaliza la pasta, se consolida un clúster productivo de siembra, transformación y comercialización que debemos enfrentar.

Ilustración 8 Cultivos de Coca en El charco Nariño y Argelia Cauca 2012 - 2018

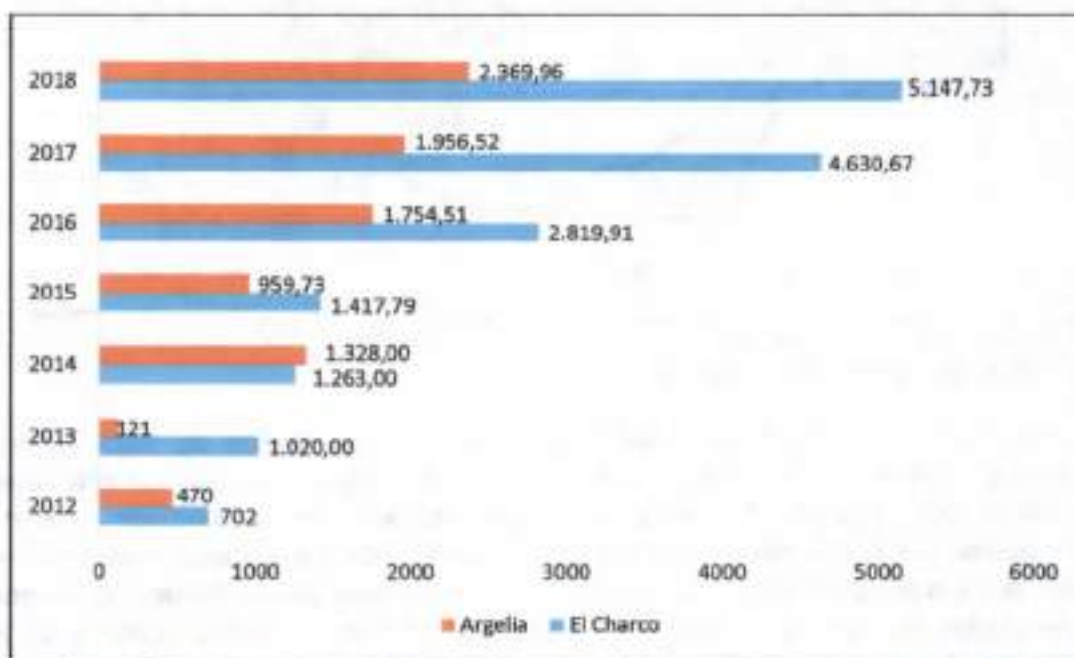

Fuente. Observatorio de Drogas de Colombia, 2020

Uno de los aspectos críticos a considerar es la coincidencia entre economías ilícitas, actores armados ilegales y comunidades vulnerables - especialmente indígenas y afrocolombianos – que en la práctica aumentan el nivel de riesgo y vulnerabilidad en términos humanitarios (Defensoría del Pueblo, 2018). Esta situación se agudiza al analizar los niveles de pobreza multidimensional que enfrenta el municipio. El 75.9% de los hogares presenta múltiples carencias. Sin embargo, la situación se agudiza al analizar las inequidades entre el casco

urbano y la zona rural, en donde existen importantes disparidades asociadas con el acceso a la educación, los servicios públicos y la formalidad laboral.

Tabla 6 Pobreza multidimensional urbana y rural en el municipio de El Charco 2018

| Privaciones por variable | | | |
|--|-------|-----------|-----------------------------------|
| | Total | Cabeceras | Centros poblados y rural disperso |
| Analfabetismo | 31,5 | 19,8 | 37,7 |
| Bajo logro educativo | 75,6 | 50,8 | 88,8 |
| Barreras a servicios para cuidado de la primera infancia | 7,0 | 2,8 | 9,2 |
| Barreras de acceso a servicios de salud | 6,0 | 5,3 | 6,4 |
| Tasa de dependencia | 52,9 | 40,9 | 59,3 |
| Hacinamiento crítico | 15,5 | 15,0 | 15,8 |
| Inadecuada eliminación de excretas | 89,3 | 92,5 | 87,5 |
| Inasistencia escolar | 9,2 | 3,7 | 12,1 |
| Material inadecuado de paredes exteriores | 27,9 | 69,7 | 5,5 |
| Material inadecuado de pisos | 4,8 | 0,8 | 7,0 |
| Rezago escolar | 38,4 | 29,4 | 43,2 |
| Sin acceso a fuente de agua mejorada | 79,7 | 53,6 | 93,6 |
| Sin aseguramiento en salud | 26,6 | 21,3 | 29,4 |
| Trabajo infantil | 4,7 | 6,2 | 3,9 |
| Trabajo informal | 95,7 | 92,1 | 97,7 |

Fuente: Censo DANE, 2018

Internamente, las necesidades son diferentes. A nivel urbano, la pobreza multidimensional afecta al 57% de la población. Las mayores restricciones se encuentran asociadas con el acceso a servicios públicos de calidad, en donde el 92.5% de los hogares tiene inadecuadas condiciones para la eliminación de excretas, el 69.7% expone el uso de materiales inadecuados de paredes exteriores y el 53.6% no tiene acceso a fuentes de agua mejoradas. A esta realidad, se suma el alto nivel de informalidad laboral en donde 9 de cada 10 personas en edad de trabajar lo hace por fuera del mercado formal.

En cambio, la zona rural tiene mayores restricciones en el acceso a servicios educativos – como se evidencia el alto nivel de analfabetismo en mayores de 15 años (37.7%), el bajo logro educativo (88.8%), la inasistencia escolar (12.1) y el rezago escolar (43.2%) – a la atención en salud y barreras a servicios para cuidado de la primera infancia.

Estos aspectos aumentan el nivel de vulnerabilidad de los habitantes rurales en un contexto permeado por la violencia armada y las económicas ilícitas. La ausencia de oportunidades – especialmente en los jóvenes y adolescentes – configura una oportunidad para la ilegalidad.

Ilustración 9 Índice de Pobreza Multidimensional Casco Urbano



Fuente. Censo DANE, 2018

2.2.1. Analfabetismo, vulnerabilidad social y vinculación a la guerra.

El analfabetismo constituye uno de los principales factores para la perpetuación de la pobreza en las zonas rurales del país. En primer lugar, el capital educativo de los jefes y miembros del hogar inciden directamente en los niveles de formación y la persistencia de los niños, niñas y adolescentes en el sistema educativo.

En segundo lugar, esta situación condiciona la vida social, económica y política de las personas que lo padecen. *Social* toda vez que restringe las formas de relacionamiento entre los diversos grupos poblacionales y limitan su capacidad de interactuar. *Económica* puesto que los bajos niveles de formación le impiden acceder a empleos calificados. En este caso, la mayoría de oportunidades se encuentran en labores no calificadas, vinculadas con el uso de la fuerza, o – en su defecto – en tareas realizadas al interior de sus huertas o fincas.

Política, en donde las personas analfabetas disponen de escasos conocimientos sobre sus derechos y deberes como ciudadanos, reforzando las condiciones de dependencia y subordinación.

Adicionalmente, el analfabetismo al interior de los hogares incide en otros factores sociales como el trabajo infantil, la deserción escolar, el bajo nivel de acompañamiento y cuidado a los miembros de la familia y – en casos más extremos - el abandono del hogar. Este escenario enciende una alarma en contextos marcados por el conflicto armado, en donde el reclutamiento y participación de los jóvenes en organizaciones armadas ilegales se ve favorecido (CNMH, 2018).

A estos factores se suma la ausencia de una oferta estatal integral que permita romper el círculo de pobreza que el analfabetismo genera. Pese al crecimiento y los esfuerzos institucionales por reducir esta situación ampliar la cobertura de los programas sociales, persisten restricciones físicas y financieras que impiden mayores impactos. La poca oferta, cobertura o infraestructura en áreas de educación, salud, cultura, deporte y participación laboral son aprovechadas por la ilegalidad para generar simpatía en las comunidades.

En este punto, el PDET ha recogido las demandas ciudadanas frente a la necesidad de dotar de una red de infraestructuras sociales al municipio como medida comunitaria para mitigar los impactos sociales de un territorio en conflicto.

2.2.2. Baja productividad, informalidad laboral y dependencia económica.

El bajo nivel educativo y la ausencia de sectores productivos fuertes son otro de los condicionantes de la realidad territorial. Las áreas destinadas para la producción agropecuaria se restringen a la siembra y comercialización en el mercado local y regional – incluyendo Buenaventura – sin ningún tipo de transformación y generación de valor a los bienes.

Dentro de los principales sectores productivos se destacan el plátano, el cacao, el coco – entre otros – los cuales ostentan bajos niveles de tecnificación y organización. Sin embargo, los bajos niveles de acompañamiento técnico y financiero, así como los escasos aportes orientados a la tecnificación de la zona rural, impiden el desarrollo de apuestas agroindustriales en el territorio.

En la mayoría de los casos, los problemas en el acceso a créditos, subsidios, maquinarias e infraestructuras tiene una directa relación con la propiedad del suelo (catastro multipropósito) y la inexistencia del Esquema de Ordenamiento Territorial (EOT). La ausencia de estos instrumentos limita la capacidad de gestión del municipio y – al mismo tiempo inciden en los altos niveles de informalidad laboral.

Ilustración 10 Uso potencial del municipio de El Charco

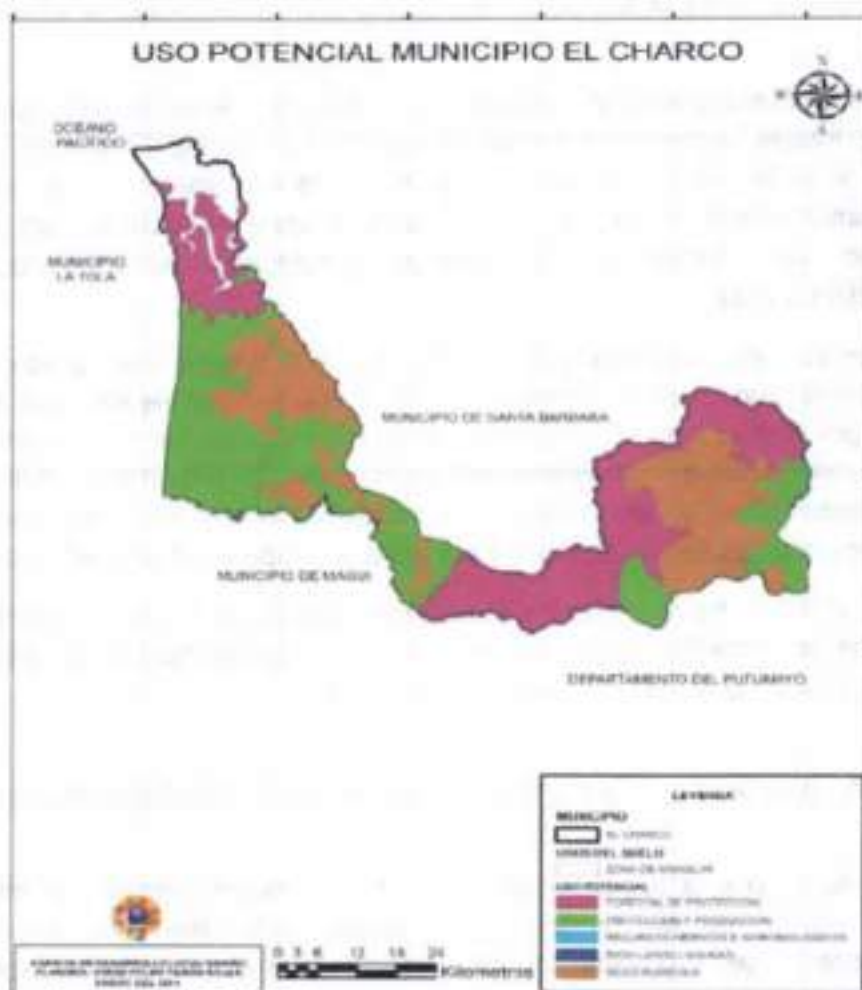

Fuente. (PNUD, 2015)

Esta caracterización constituye un breve de los principales desafíos que debemos abordar en el marco de nuestra administración. Su complejidad no solo requiere de la capacidad institucional para invertir de manera eficiente los recursos públicos para la generación de infraestructuras sociales que beneficien a la mayoría de las comunidades. Exige también la vinculación de los diversos actores en el marco de un gobierno colegiado, a partir del cual se promueva el diálogo y la generación de consensos entorno a las acciones a implementar.

2.2.3. Actividades ilícitas, ausencia de oportunidades y deterioro ambiental

Desde el año 2015 el municipio de El Charco expone una de las tasas más altas de deforestación a nivel departamental. El incremento de las actividades ilícitas, la tala ilegal, la ampliación descoordinada de la frontera agrícola, la inexistencia del Esquema de Ordenamiento Territorial y la ausencia de oportunidades laborales y productivas apoyadas

por la institucionalidad son factores que inciden directamente en el deterioro ambiental que vive nuestro territorio.

Ilustración 11 Detección deforestación en Nariño 2015

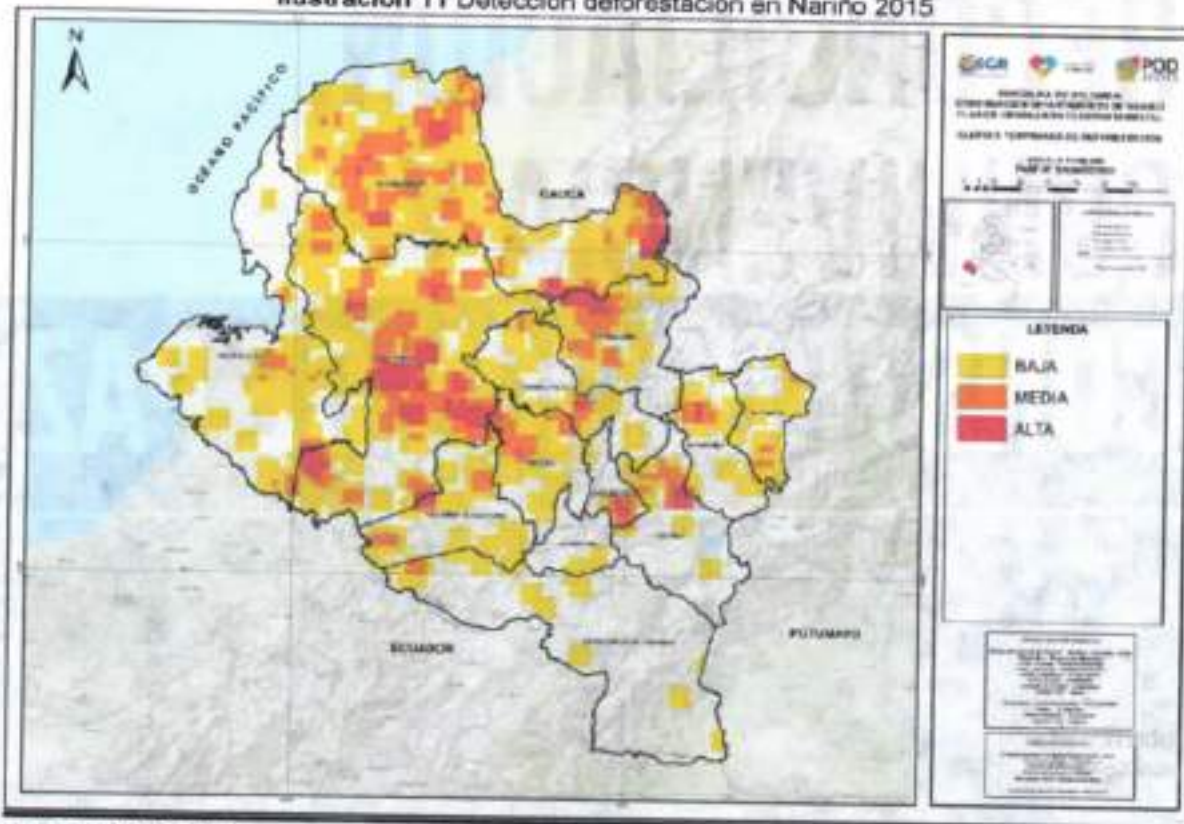

Fuente. POD, 2019

Esta tendencia para el municipio del Charco se mantiene, es así como en los dos últimos reportes de alertas tempranas del IDEAM a nivel nacional en el boletín numero 20 correspondiente al tercer trimestre de 2019 el único municipio de Nariño que aparece es el Charco con el 1,2% de la deforestación a nivel Nacional y un acumulado de 57,1% de los boletines; y en el boletín numero 19 correspondiente al segundo trimestre de 2019 aparece igualmente en el octavo puesto a nivel nacional entre 22 alertas municipales reportadas nacionalmente.

RECONCILIACIÓN, CONVIVENCIA Y CONSTRUCCIÓN DE PAZ

EJEI

Para
RECUPERAR
la
confianza
y la
ESPERANZA

PARTE II ESTRATÉGICA

EJE I. RECONCILIACIÓN, CONVIVENCIA Y CONSTRUCCIÓN DE PAZ

- **Orientación del Eje**

El diseño e implementación de este eje está orientado al fortalecimiento de las condiciones de seguridad, el desarrollo de iniciativas e instrumentos que favorezcan el acceso a la justicia, la reparación integral de nuestras víctimas y el acompañamiento en el proceso de reincorporación a la vida civil de las personas que apostaron por la paz. En este sentido, a continuación, presentamos una serie de estrategias orientadas a mejorar las condiciones de convivencia y calidad de vida de nuestras comunidades, a partir de la construcción de entornos seguros, reparadores e integradores que incidan en la construcción de paz a nivel municipal.

PROGRAMA 1: SEGURIDAD Y CONVIVENCIA

Durante los últimos años, el municipio de El Charco se ha visto afectado por distintos tipos de situaciones que han influido directamente en los indicadores de seguridad y convivencia ciudadana. Como se mencionó, tras la desmovilización de las FARC empezó un proceso de recomposición de organizaciones armadas ilegales que llevó al aumento de las disputas armadas por el control del territorio. Hostigamientos, homicidios y desplazamientos han aumentado el grado de vulnerabilidad social de nuestras comunidades – especialmente las residentes en zonas rurales – que esperan una mejor respuesta institucional.

El municipio registra una elevada tasa de homicidios (42.9 X cada 100.000 habitantes) que lo ubican en el décimo lugar a nivel departamental, por debajo de zonas tradicionalmente conflictivas como Policarpa, Tumaco y Barbacoas. A esto se suma los problemas de violencia intrafamiliar (12,6 x 100.000 habitantes) que, aunque en cifras oficiales su tasa representativa es mucho menor a la del departamento (140.8 X 100.000), se reconoce que existe un amplio subregistro que requiere de un acompañamiento oportuno.

Objetivo y Estrategias

- Aportar a la construcción de paz en el territorio, mediante acciones que permitan el desarrollo de mecanismos de reconciliación entre los ciudadanos y mejoren las condiciones de seguridad del municipio.

| Subprogramas | Objetivos Específicos | Metas de resultado | | | | Metas de producto | | | | | | |
|---|---|--|--|--------------------------|------------------|--|----------------------------------|-------------|---------------|------------|----------------------|-------------------|
| | | Descripción de las metas de resultado | Nombre del indicador | Línea de base 2020 | meta 2020 - 2023 | Descripción metas de producto | Nombre del indicador | ODS | Proyecto POET | Pilar POET | Línea base municipal | Metas 2020 - 2023 |
| Seguridad y convivencia pacífica | Implementar mecanismos alternativos para la resolución pacífica de conflictos | Implementada una estrategia local de resolución de conflictos y construcción de paz | Tasa de hurtos x cada 100.000 habitantes | 181 | 150 | Constituir el Consejo territorial de Paz, reconciliación y convivencia | N de sesiones | 16 | No | - | 0 | 8 |
| | | | | | | Formular e implementar la política de pública para la legalidad y convivencia. | % implementación | 16 | No | - | 0 | 35% |
| | | | | | | Actualizar el plan integral de seguridad y convivencia ciudadana | % actualización | 16 | No | - | 0 | 100 |
| | | | | | | Implementar la estrategia de conciliadores y conciliadoras en equidad | N de conciliadores formados | 16 | Si | 8 | 0 | 30 |
| | | | Tasa de homicidios x cada 100.000 habitantes | 107 | 7.0 | Realizar capacitaciones para miembros de Juntas de acción comunal, Consejos Comunitarios, Cabildos Indígenas y otras organizaciones en mecanismos de resolución de conflictos. | Personas capacitadas | 16 | No | - | 0 | 50 |
| | | | | | | Promover jornadas de convivencia, integración y reconciliación entre indígenas y afros para el intercambio de saberes y la recuperación de sus tradiciones | N. de encuentros realizados | 16 | Si | 8 | 0 | 4 |
| | | | | | | Promover la formación de estudiantes como conciliadores escolares | N. de estudiantes formados | 16 | No | - | Nd | 30 |
| Tasa de violencia intrafamiliar x cada 100.000 habitantes | 117.2 | 100 | Promover una estrategia educación comunicacional y de información en la prevención de violencia basada en género con énfasis de violencia sexual | N de acciones realizadas | 3, 5, 10 | No | - | Nd | 2 | | | |
| Reintegración y reincorporación | Mejorar el acceso a oportunidades de desarrollo social de las personas en procesos de reinserción | Apoyados técnica y financieramente los proyectos productivos de las personas en proceso de reincorporación | % de proyectos asistidos | 0 | 100 | Apoyar técnicamente las personas en proceso de reintegración o reincorporación para la ejecución de proyectos productivos. | Personas asistidas técnicamente. | 1, 5, 8, 16 | No | - | Nd | 20 |
| | | | | | | Vincular personas en proceso de reintegración y reincorporación en programas de formación para trabajo. | Personas formadas | 1, 5, 16 | No | - | Nd | 20 |
| | | | | | | Apoyar personas en proceso de reintegración con acceso a seguridad social | N de personas | 3 | No | - | Nd | 20 |
| | | | | | | Implementar una estrategia orientada a construir vínculos entre la comunidad y los participantes del Proceso de | N de encuentros realizados | 16 | No | - | 0 | 4 |

Plan de Desarrollo Municipal El Charco 2020-2023

| Subprogramas | Objetivos Específicos | Metas de resultado | | | | Metas de producto | | | | | | |
|--------------|-----------------------|---------------------------------------|----------------------|--------------------|------------------|---|--------------------------|-----|---------------|------------|----------------------|-------------------|
| | | Descripción de las metas de resultado | Nombre del indicador | Línea de base 2020 | meta 2020 - 2023 | Descripción metas de producto | Nombre del indicador | ODS | Proyecto PDET | Pilar POET | Línea base municipal | Metas 2020 - 2023 |
| | | | | | | Rintegración y sus comunidades receptoras | | | | | | |
| | | | | | | Vincular personas en proceso de reintegración a los servicios de educación. | N de personas vinculadas | 4 | No | - | Nd | 20 |

PROGRAMA 2. ACCESO A LA JUSTICIA PARA UNA PAZ SALUDABLE

El sector justicia ha visto condicionada su capacidad operativa debido – entre otros aspectos - a problemas financieros que han retrasado la contratación del personal necesario para la atención integral de la comunidad. Los casos que más se atiende son violencia intrafamiliar, vulneración en derechos a niños, niñas y adolescentes, violencia sexual, custodias.

Su labor se ha visto respalda por la Inspección Policía, quien atiende casos de agresiones personales y deudas, conflictos por tenencia de tierras. Sin embargo, el municipio no cuenta con Defensor Público, ni Defensor Comunitario, quienes ejercen sus funciones desde el Municipio de Tumaco. Aunque se han realizado las gestiones ante las autoridades pertinentes a la fecha no hay nombramientos.

En el Municipio existe un Comité Local de Justicia (CLJ) creado mediante el Decreto No. 086 del 20 de septiembre de 2016, el cual está integrado por: representante del Juzgado Promiscuo Municipal, representante de la Fiscalía seccional 48, representante de la Fiscalía Local 33, representante de Jurisdicción Especial Indígena *Eperara Siapidara*, Representante de Consejos Comunitarios, representante de la administración municipal, representante de la personería Municipal, representante de la Comisaria de familia, representante de la Inspección Especial de Policía, representante de la Defensoría del Pueblo, representante de la Asociación de Juntas de Acción Comunal de El Charco y un representante Gobernación de Nariño.

• Actores de justicia en el municipio

- Justicia Ordinaria: Juzgado Promiscuo Municipal, para atender audiencias de control de garantías, tutelas y demandas ejecutivas. Los asuntos de familia y penal en segunda instancia y los relacionados con laboral y civil los atiende el Circuito Judicial de Tumaco, existe Fiscalía seccional y Fiscalía Local
- Justicia Administrativa: Comisaria de familia, actualmente no cuenta con el equipo interdisciplinario (psicólogo, trabajadora social), se contaba con la disponibilidad presupuestal, para la vigencia 2020, pero debido al ajuste presupuestal del municipio, aun no se han contratado. Los casos que más se atiende son violencia intrafamiliar, vulneración en derechos a Niños, Niñas y Adolescentes, violencia sexual, custodias. Cuenta también con Inspección Policía, quien atiende casos de agresiones personales y deudas, conflictos por tenencia de tierras.
- Justicia Comunitaria: Juntas de Acción Comunal: existen 18 juntas de acción comunal las cuales están asociadas en ASOJUNTAS, y cuentan con un representante, que participa en el comité local de justicia.

- Defensoría Pública: El municipio no cuenta con Defensor Público, ni Defensor Comunitario, están ubicados en el Municipio de Tumaco, se han realizado gestiones para el en este sentido, pero a la fecha no hay nombramientos.
- Justicia Étnica:
 - ✓ Justicia Indígena: El Municipio de El Charco cuenta con tres resguardos indígenas: Resguardo Integrado de Tachi Trua, que tiene cuatro cabildos, Cabildo San Antonio, Cabildo Santa Barbara, Cabildo Tajita y Cabildo El Mero, el Resguardo El Morrito y el Resguardo Maíz Blanco. Propiedad colectiva del Pueblo Indígena Eperara Siapidara.
 - ✓ Justicia Afro: En el municipio existen tres consejos mayores: Consejos comunitarios Prodefensa del Rio Tapaje que aglutina 10 consejos menores: progreso con justicia y paz, Unión y Lucha, Promingas Tapajeña, Integración Medio Tapaje, Tribuna Del Pueblo, El Libertador, Unión Taijeña, Esperanza Tapajeña, Socio Tapaje, El Porvenir, Despertar de Esteros y Manglares, el consejo comunitario Bajo Tapaje de la Mar, el cual está pendiente por reconocimiento por parte del ministerio del interior y el Consejo Comunitario Alto Rio Sequionda. Los tres consejos comunitarios mayores hacen parte de la organización de segundo nivel, ASOCOETNAR Asociación de Consejos Comunitarios y entidades étnico-territoriales de Nariño.
- Comité Local de Justicia: En el Municipio existe un Comité Local de Justicia creado mediante el Decreto No. 086 del 20 de septiembre de 2016, el cual está integrado por: representante del Juzgado Promiscuo Municipal, representante de la Fiscalía seccional 48, representante de la Fiscalía Local 33, representante de Jurisdicción Especial Indígena *Eperara Siapidara*, Representante de Consejos Comunitarios, representante de la administración municipal, representante de la personería Municipal, representante de la Comisaria de familia, representante de la Inspección Especial de Policía, representante de la Defensoría del Pueblo, representante de la Asociación de Juntas de Acción Comunal de El Charco y un representante Gobernación de Nariño.

El Comité Local de Justicia con base en las necesidades existentes, define acciones dada la baja oferta de servicios de justicia y el limitado acceso de la comunidad rural a los operadores de justicia, para lo cual es necesaria la coordinación entre los actores de justicia, la sociedad civil, el pueblo indígena y los consejos comunitarios, entre otros actores del territorio

Objetivo y Estrategias

Fortalecer el acceso a la justicia y los servicios de asistencia técnica jurídica mediante el apoyo y acompañamiento en la gestión de recursos para mejorar la capacidad institucional.

Plan de Desarrollo Municipal El Charco 2020-2023

| Subprogramas | Objetivos Específicos | Metas de resultado | | | | Metas de producto | | | | | | |
|----------------------|---|---------------------------------------|--|--------------------|--|---|---------------------------------------|-------|---------------|------------|----------------------|-------------------|
| | | Descripción de las metas de resultado | Nombre del indicador | Línea de base 2020 | meta 2020 - 2023 | Descripción metas de producto | Nombre del indicador | ODS | Proyecto PDET | Pilar PDET | Línea base municipal | Metas 2020 - 2023 |
| Acceso a la justicia | Fortalecer el acceso a la justicia y los servicios de asistencia técnica jurídica Mediante el fortalecimiento de la capacidad institucional y el empoderamiento a los titulares de derechos, especialmente la población vulnerable. | Mejorado el acceso a la justicia | Índice de acceso efectivo a la la justicia | 0 | 90 | Gestionar la creación de una Casa de la Justicia en el municipio de El Charco | Casa de la justicia creada | 16 | Si | 8 | 0 | 1 |
| | | | | | | Realizar jornadas de sensibilización a los integrantes del CLJ sobre el rol y funciones. | N de jornadas realizadas | 16 | No | - | 0 | 3 |
| | | | | | | Realizar Jornadas Móviles de Justicia | N de jornadas realizadas | 16 | No | - | 0 | 16 |
| | | | | | | Fortalecer la Comisaría de Familia a través de la contratación del equipo interdisciplinario | N de nuevos profesionales contratados | 16 | No | - | 0 | AJ menos 3 |
| | | | | | | Gestionar ante nivel departamental y nacional la oferta de justicia Ordinaria en el marco del auto 620. | N de proyectos formulados | 16 | No | - | 0 | 2 |
| | | | | | | Dotar con equipos y elementos de oficina a los operadores de justicia local, con proyecto presentado a la Gobernación de Naríño | Proyecto de dotación ejecutado | 16 | No | - | 0 | 1 |
| | | | | | | Implementar la comisaría móvil en las zona rural | N de veredas atendidas | 16 | No | - | 0 | 846 |
| | | | | | | Construir ruta interinstitucional de atención a víctimas de violencia basada en género de acuerdo con el contexto territorial | % implementación de la ruta | 5, 16 | No | - | 0 | 100 |
| | | | | | | Gestionar la designación de defensor público y defensor comunitario. | Defensores contratados | 16 | No | - | 0 | AJ menos 2 |
| | | | | | | Fortalecer los mecanismos de justicia propia de las comunidades étnicas | N de capacitaciones | 16 | No | - | 0 | AJ menos 4 |
| | Fortalecidos los mecanismos de promoción y protección de la vida, libertad e integridad personal de los líderes sociales | N. de mecanismos implementados | 0 | 3 | Diseñar e implementar una ruta territorial para la atención de líderes amenazados | % implementación | 16 | No | - | 0 | 100 | |
| | | | | | Capacitar líderes en mecanismos de autoprotección con enfoque étnico | N de líderes formados | 16 | No | - | 0 | 30 | |
| | | | | | Realizar conversatorios de sensibilización de la función e importancia de los líderes sociales | N de conversatorios realizados | 16 | No | - | 0 | 4 | |

PROGRAMA 3. ATENCIÓN INTEGRAL PARA LAS VICTIMAS

El municipio de El Charco ha sido uno de los territorios marcados por el conflicto armado. La dinámica de la guerra ha generado una violación sistemática de los Derechos Humanos de toda la población, sin distinción de edad, género o pertenencia étnica. Las características geopolíticas del municipio de El Charco perteneciente a la Subregión Sanquianga, su presencia en el Pacífico, la exuberancia de sus ríos y la presencia de un vasto territorio montañoso que conecta al municipio con el Macizo Colombiano, sumado a la ausencia histórica del concierto nacional en el territorio, han convertido al municipio en un laboratorio para la guerra en donde los enfrentamiento por el control territorial entre grupos armados ilegales y la fuerza pública impactaron directamente a la población civil, especialmente los habitantes Afro de los Consejos Comunitarios y el pueblo indígena de la etnia Eperara Siapidaraa.

Se evidencia de esta manera una profunda crisis humanitaria que ha generado toda una serie de hechos victimizantes donde el de mayor ocurrencia es el Desplazamiento Forzado, generando incluso el poco honroso título de haber tenido el Desplazamiento Emblemático de Colombia en el año 2007 con más de 9000 familias desplazadas desde el Río Tapaje hacia el casco urbano, el cual hasta ahora se está incluyendo en la estrategia del Plan de Retorno y Reubicación que busca resarcir el tejido social roto y debilitado, brindando una serie de nuevas posibilidades para su reparación.

Cabe resaltar que, dentro de esta estrategia, el Municipio de El Charco en aras de brindar esta nueva esperanza de vida a sus pobladores viene realizando ingentes esfuerzos para lograrlo, afortunadamente se ha contado con apoyo de toda la institucionalidad presente en el SNARIV y Cooperación Internacional, convirtiéndose igualmente en el Proyecto Bandera a nivel nacional en términos de restitución de derechos y reparación del tejido social en comunidades altamente vulneradas.

Destaca igualmente que el municipio - el cual se encuentra incluido en las distintas notas de riesgo de la Defensoría del Pueblo - cuenta con la mayor población desplazada de la Subregión Sanquianga del Departamento de Nariño, donde con frecuencia se presentan desplazamientos masivos y gota a gota generados por hechos victimizantes además del desplazamiento forzado como homicidios, confinamiento de comunidades, desapariciones, despojo, usurpación, ocupación de tierras, amenazas y persecución a líderes, lideresas y autoridades étnicas, convirtiendo el casco urbano municipal en un gran receptor de población que implica para la Administración Municipal realizar grandes esfuerzos locales para garantizar la atención humanitaria inmediata a esta población.

Adicionalmente, el desplazamiento tiene graves efectos sobre la población afro e indígena, si se tiene en cuenta las vulneraciones de los derechos colectivos y culturales de los pueblos étnicos, puesto que impiden el desarrollo de sus prácticas y manifestaciones ancestrales, amenazan sus formas de organización y ejercicio de la autoridad y ponen en riesgo la preservación de su identidad cultural.

Tabla 7 Hechos victimizantes por ciclo de edad en El Charco 1986 - 2019

| Hecho | entre 0 y 5 | entre 6 y 11 | entre 12 y 17 | entre 18 y 28 | entre 29 y 60 | entre 61 y 100 | ND | Total |
|--|-------------|--------------|---------------|---------------|---------------|----------------|-------------|-------|
| Desplazamiento | 1.445 | 3.999 | 6.832 | 10.495 | 12.318 | 2.981 | 3.083 | 41153 |
| Acto terrorista/Atentados/Combates/Hostigamientos | 2 | 104 | 187 | 266 | 524 | 127 | 6 | 1216 |
| Amenaza | 83 | 178 | 179 | 322 | 497 | 87 | 10 | 1356 |
| Homicidio | 1 | 9 | 47 | 174 | 487 | 172 | 71 | 961 |
| Perdida de Bienes Muebles o Inmuebles | 1 | 1 | 1 | 14 | 434 | 194 | 3 | 648 |
| Desaparición forzada | | 4 | 12 | 28 | 193 | 82 | 45 | 364 |
| Delitos contra la libertad y la integridad sexual | | 1 | 5 | 23 | 56 | 2 | | 87 |
| Secuestro | | | | 9 | 30 | 8 | 1 | 48 |
| Vinculación de Niños Niñas y Adolescentes | | | 1 | 18 | 6 | | | 25 |
| Minas antipersonal/Munición sin explotar/Artefacto explosivo | | | 1 | 2 | 5 | 1 | | 9 |
| Tortura | | | | 2 | 5 | | | 7 |
| Otro | | | | | 1 | | | 1 |
| Total por ciclo vital | 1532 | 4298 | 7294 | 11420 | 14862 | 3727 | 3269 | |

Fuente. RNI, 2020

Conforme a la tabla anterior, se observa que el mayor hecho victimizante en el municipio es el desplazamiento forzado, afectando un total de 41.153 personas, en su mayoría adultos entre 29 y 60 años (12.318) y jóvenes entre 18 a 28 años (10.495). Este grupo constituye la base de la población económicamente activa del municipio y la restauración de sus derechos y el acompañamiento para el desarrollo de proyectos productivos que le permita reconstruir sus proyectos de vida es una apuesta inaplazable para la reconstrucción del tejido social y la reactivación económica del municipio.

De otro modo, el 29.8% de la población total afectada por el desplazamiento son niños, niñas y adolescentes entre 0 a 17 años. Esta situación deja en evidencia los efectos más dramáticos del conflicto armado sobre los menores de edad, quienes han visto afectado su integridad mental y física. En la mayoría de los casos los y las menores víctimas de desplazamiento han sufrido otro tipo de hecho victimizante en su núcleo familiar como amenazas, homicidios o desapariciones forzadas, situación que recrudece su situación.

Adicionalmente, el desplazamiento supone una ruptura de sus proyectos de vida y configura un obstáculo para el desarrollo de sus capacidades educativas, sociales y políticas, factores que no solo constituyen una violación de sus derechos humanos sino configuran un desafío a la institucionalidad para evitar el involucramiento con grupos armados, bandas delincuenciales, siembra de coca, embarazos prematuros y consumo de drogas, entre otros. Lo anterior, aumenta la necesidad de respuestas efectivas por parte de la

administración para su vinculación en el sistema educativo, el sistema de salud y los diferentes programas sociales del gobierno.

Tabla 8 Hechos victimizantes por género

| Hecho | Mujer | Hombre | LGBTI | Total |
|--|---------------|---------------|-----------|-------|
| Desplazamiento | 21.005 | 20.125 | 21 | 41151 |
| Homicidio | 455 | 505 | 1 | 961 |
| Amenaza | 686 | 663 | 7 | 1356 |
| Acto terrorista/Alientados/ Combates/Hostigamientos | 637 | 577 | 2 | 1216 |
| Perdida de Bienes Muebles o Inmuebles | 266 | 381 | 1 | 648 |
| Sin información | 260 | 241 | | 501 |
| Desaparición forzada | 168 | 196 | | 364 |
| Delitos contra la libertad y la integridad sexual | 72 | 6 | 9 | 87 |
| Secuestro | 10 | 36 | 2 | 48 |
| Otros | 11 | 14 | 1 | 26 |
| Vinculación de Niños Niñas y Adolescentes | 6 | 19 | | 25 |
| Minas antipersonal/Munición sin explotar/Artefacto explosivo | 3 | 6 | | 9 |
| Tortura | 4 | 1 | 2 | 7 |
| Otro | | 1 | | 1 |
| Total de víctimas por género | 23.583 | 22.771 | 46 | |

Fuente: RNI, 2020

De otro modo, a pesar que el conflicto armado se desarrolla en su gran mayoría entre hombres que empuñan las armas, son las mujeres sus principales víctimas. A nivel municipal el total de mujeres víctimas de desplazamiento es de 21.005 frente a 20.125 hombres. Esta situación se expresa de manera dramática al observar los delitos contra la libertad e integridad sexual que da cuenta de 72 casos en contra de las mujeres.

En la práctica, el desplazamiento ha producido un cambio en la estructura familiar de sus hogares y en los roles ejercidos tradicionalmente. Al igual que con la población menor de 18 años, las mujeres se han visto forzadas a desplazarse en mayor número de ocasiones debido a que los hombres de sus entornos familiares, colectivos y comunitarios han sido asesinados, reclutados o desaparecidos. Lo anterior las obligó, en muchos casos, a asumir nuevos roles como cabezas de familia y enfrentar las cargas económicas y materiales de sus hogares en un entorno municipal caracterizado por la informalidad de las actividades económicas y la presencia de barreras estructurales que impiden su participación en la política local.

De otro modo, si bien las personas LGTBIQ no muestran una estadística elevada, podemos aducir que existe un amplio subregistro motivado por el temor a reconocer su orientación sexual frente a las autoridades y evitar así una revictimización. A diferencia de los hombres y las mujeres, en la población LGTBI los motivos que motivan su desplazamiento son ligeramente diferentes – con la salvedad de reconocer la ausencia de datos estadísticos

más detallados - pues en vez del homicidio son las amenazas y la violencia sexual los principales factores que explican esta decisión.

Finalmente, nuestros grupos étnicos han sido los principales afectados del conflicto en el Sanquianga y del recrudecimiento de la violencia posterior a la firma del acuerdo de la Habana. Esta situación fue reconocida por la Corte Constitucional mediante los Autos 004 y 005 de 2009, en los cuales constató los impactos desproporcionados y diferenciales que afectan a los pueblos indígenas y las comunidades afrocolombianas, negras, raizales y palenqueras, respectivamente (CNMH; 2016)

A nivel político-organizativo, el desplazamiento tiene graves efectos sobre la población afro e indígena, si se tiene en cuenta las vulneraciones de los derechos colectivos y culturales de los pueblos étnicos, puesto que impiden el desarrollo de sus prácticas y manifestaciones ancestrales, amenazan sus formas de organización y ejercicio de la autoridad y ponen en riesgo la preservación de su identidad cultural.

Finalmente, es importante destacar el alto compromiso institucional y las capacidades locales instaladas para la atención integral reflejadas en la calidad de los funcionarios y el servicio prestado a las víctimas en todas y cada una de las dependencias institucionales, destacando además a la capacidad de gestión en cabeza del Señor Alcalde Municipal.

- **Objetivo y Estrategias**

Garantizar la atención integral a las víctimas del conflicto armado y gestionar la generación de condiciones para la reconstrucción del tejido social comunitario y familiar.

| Subprogramas | Objetivos Específicos | Metas de resultado | | | | Metas de producto | | | | | | |
|---|--|---|-------------------------|--------------------|------------------|--|-----------------------------|-------|---------------|------------|----------------------|-------------------|
| | | Descripción de las metas de resultado | Nombre del indicador | Línea de base 2020 | Meta 2020 - 2023 | Descripción metas de producto | Nombre del indicador | ODS | Proyecto POET | Pilar POET | Línea base municipal | Metas 2020 - 2023 |
| Victimas y Postconflicto | Fortalecer las estrategias para la reparación y atención integral de nuestras víctimas mediante la promoción de acciones de articulación, fortalecimiento y acompañamiento institucional | Victimas Reparadas Administrativamente (Participación, Retorno, Restitución, Reparación Colectiva) | N de víctimas reparadas | Nd | Al menos 1000 | Realizar comités de justicia transicional en el municipio | Comités realizados | 16 | No | - | 0 | 8 |
| | | | | | | Capacitar los integrantes del Comité de justicia transicional para el desarrollo efectivo de sus funciones | N de capacitaciones | 16 | No | - | 0 | 8 |
| | | | | | | Fortalecer la mesa municipal de víctimas | N de capacitaciones | 16 | Si | 8 | 0 | 8 |
| | | | | | | Formular e implementar el plan de prevención | % de ejecución | 16 | No | - | 0 | 100 |
| | | | | | | Crear el censo de víctimas en el municipio de El Charco Nariño | Censo creado | 1, 16 | No | - | 0 | 1 |
| | | | | | | Implementar escenarios para la construcción de la política pública para personas víctimas de hechos violentos del conflicto armado | N de encuentros | 16 | No | - | 0 | 4 |
| | | | | | | Actualizar el plan de contingencia | Planes actualizados | 16 | No | - | 0 | 4 |
| | | | | | | Actualizar los componentes (Prevención, protección y garantías de no repetición, atención y Asistencia) en el marco de la política de atención para las víctimas | % actualización | 16 | No | - | 0 | 100 |
| | | | | | | Implementar acciones para reducir el riesgo o sospecha de MAP, MUSE y AEI en el territorio | N de acciones implementadas | 16 | No | - | 0 | 4 |
| | | | | | | Gestionar la dotación de un albergue | Albergue dotado | 16 | No | - | 0 | 1 |
| | | | | | | Actualizar el plan de prevención | Planes actualizados | 16 | No | - | 0 | 4 |
| | | | | | | Construir y ejecutado el participativamente el PAT | Pat construido | 16 | No | - | 0 | 100 |
| | | | | | | Actualizar el mapa de riesgo y plan de contingencia municipal | Documento actualizado | 1,5 | No | - | 0 | 1 |
| | | | | | | Capacitar y sensibilizar funcionarios del Sistema de Atención y Reparación a Víctimas | Jornadas de capacitación | 16 | No | - | 0 | 4 |
| Gestionar la continuidad del Centro Regional de Atención a las Víctimas | Centro regional funcionando | 16 | No | - | 1 | 1 | | | | | | |

| Subprogramas | Objetivos Específicos | Metas de resultado | | | | Metas de producto | | | | | | |
|--------------|-----------------------|---|-----------------------------|--------------------|------------------|---|----------------------------------|-------|---------------|------------|----------------------|------------------|
| | | Descripción de las metas de resultado | Nombre del indicador | Línea de base 2020 | Meta 2020 - 2023 | Descripción metas de producto | Nombre del indicador | ODS | Proyecto PDET | Pilar PDET | Línea base municipal | Meta 2020 - 2023 |
| | | | | | | Implementar planes de retorno o reubicación según lo previsto en la ley 1448 de 2011 y sus decretos étnicos. | N. de planes implementados | 1, 16 | No | - | 0 | AJ menos 1 |
| | | | | | | Definir rutas, medidas y acciones diferenciales de prevención y protección para grupos étnicos. | N de rutas definidas | 1, 16 | No | - | 0 | AJ menos 2 |
| | | | | | | Fortalecer a la Población étnica víctima en temas de derechos humanos, justicia transicional y legislación étnica. | N de jornadas de fortalecimiento | 16 | No | - | 0 | 8 |
| | | | | | | Implementar acciones de búsqueda a personas desaparecidas por parte de la Unidad de Atención a Búsqueda de Personas Desaparecidas | N. de acciones en campo | 16 | No | - | 0 | AJ menos 2 |
| | | | | | | Gestionar la formulación de los planes de reparación integral colectiva para la población étnica | Planes formulados | 16 | No | - | 0 | 1 |
| | | | | | | Fortalecer los programas de Acceso a la Justicia de la población víctima del conflicto | Personas beneficiadas | 16 | No | - | 0 | AJ menos 300 |
| | | | | | | Promover la participación de representantes de los grupos étnicos en las instancias del Comité de justicia transicional para la construcción, articulación, implementación, seguimiento y evaluación de la política pública territorial de víctimas | Participación en sesiones de CJT | 16 | No | - | 0 | 8 |
| | | | | | | Implementar acciones para prevenir el reclutamiento de niños, niñas y adolescentes por parte de grupos armados. | N de acciones implementadas | 16 | No | - | 0 | 4 |
| | | Victima asistidas para la subsistencia Mínima - Ayuda Humanitaria Inmediata (Asistencia y | % nuevas victimas atendidas | 0 | 100 % | Garantizar la asistencia funeraria de nuestras victimas | Personas asistidas | 16 | No | - | Nd | AJ menos 50 |
| | | | | | | Asistir con ayuda humanitaria inmediata familias étnicas | Familias asistidas | 16 | No | - | 0 | AJ menos 400 |

| Subprogramas | Objetivos Específicos | Metas de resultado | | | | Metas de producto | | | | | | |
|--------------|--|--|----------------------|--------------------|--|---|---------------------------|-------------|---------------|------------|----------------------|-------------------|
| | | Descripción de las metas de resultado | Nombre del indicador | Línea de base 2020 | Meta 2020 - 2023 | Descripción metas de producto | Nombre del indicador | ODS | Proyecto PDET | Pilar PDET | Línea base municipal | Metas 2020 - 2023 |
| | Atención Humanitaria, Asistencia Funeraria) | | | | | Gestionar proyectos para la atención de familias desplazadas en el territorio. | N de proyectos formulados | 1,16 | No | - | 0 | 4 |
| | | | | | | Gestionar un plan de estímulos e incentivos crediticios para la generación de ingresos en familias víctimas del conflicto. | Familias beneficiarias | 1,5, 10, 16 | No | - | 0 | AJ menos 200 |
| | | | | | | Gestionar los recursos para el desarrollo de proyectos de seguridad alimentaria en poblaciones étnicas víctimas del conflicto, que les permitan generar condiciones de estabilización socioeconómica. | Personas beneficiadas | 1,2,16 | No | - | 0 | AJ menos 40 |
| | Superadas de las Condiciones de Vulnerabilidad (Generación de Ingresos, Vivienda, Salud, Educación, etc) | Familias que han superado su condiciones de vulnerabilidad | 0 | AJ menos 100 | Apoyar la construcción de viviendas del Plan de Retorno y reubicación | Viviendas construidas | 16 | No | - | 0 | 54 | |
| | | | | | Apoyar la construcción de la planta de tratamiento de residuos petar del Plan de Retorno y Reubicación | PETAR funcionando | 1,5, 16 | No | - | 0 | 1 | |
| | | | | | Apoyar la construcción del sistema alternativo de agua potable del Plan de Retorno y reubicación | Sistema de agua funcionando | 1,6, 16 | No | - | 0 | 1 | |
| | Garantizar a las víctimas sus derechos a la verdad, justicia, reparación y garantías de no repetición | Implementada una estrategia para la reconstrucción de la memoria histórica | % implementación | 0 | 100 | Desarrollar una estrategia integral que permita la reconstrucción de la memoria histórica y esclarecimiento de los hechos ocurridos en las comunidades étnicas | Documentos construidos | 16 | No | - | 0 | 2 |

EQUIDAD E INCLUSIÓN SOCIAL PARA LA SUPERACIÓN DE LA POBREZA

EJE II

Para
RECUPERAR
la confianza
y la
ESPERANZA

EJE II EQUIDAD E INCLUSIÓN SOCIAL PARA LA SUPERACIÓN DE LA POBREZA

Orientación Estratégica del Eje

El municipio de El Charco avanzará en la consolidación de una sociedad con menos privaciones sociales, a través de la implementación de programas integrales para el acceso y permanencia en el sistema educativo, la prestación de mejores servicios de salud, la gestión de proyectos para la provisión y mejoramiento de viviendas, de servicios públicos domiciliarios y ampliando la oferta en los programas de atención a nuestra infancia, adolescencia, juventud, mujeres, población en situación de discapacidad, adultos mayores, población LGTBIQ.

PROGRAMA 1. SALUD PARA TODOS

El conocimiento del estado de la salud en municipio, ayuda a la identificación de los problemas en el acceso, calidad e infraestructura del sector, y así tomar de decisiones que se requieran para beneficiar para la innovación y fortalecer la eficiencia del sector de la salud; un sector indispensable para el mejoramiento de la calidad de vida de población del municipio de El Charco.

El 90 % de la población total de El Charco está afiliada al servicio de salud. En relación al tipo de régimen de afiliación, el 96% se encuentra afiliado al régimen subsidiado, el 1% afiliado al régimen contributivo y 3% lo hace con régimen de excepción en donde se destacan las personas vinculadas con el Fondo de Prestaciones Sociales del Magisterio, las Fuerzas Militares y la Policía Nacional, Ecopetrol, entre otros.

Ilustración 12 Población afiliada a Salud en el Departamento de Nariño

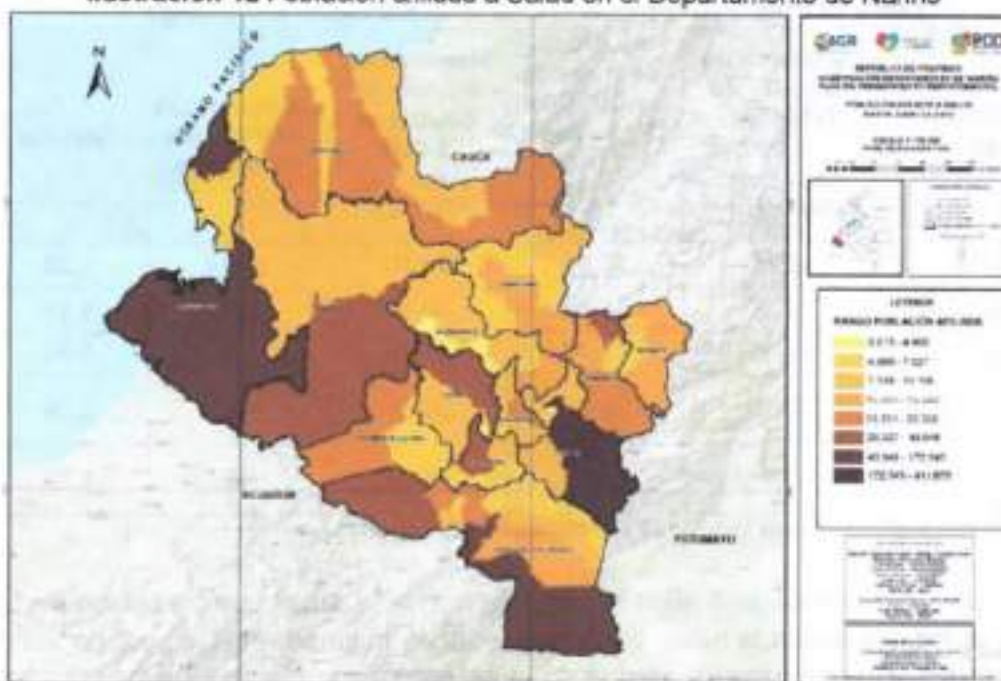

Fuente: POD, 2019

Para el año 2019 el municipio contaba con un porcentaje de cobertura en vacunación en más de la mitad de los menores a 1 año. Sin embargo, en relación a la Antituberculosa (BCG) en Menores de 1 año el municipio expone la tasa más baja de vacunación de la subregión Sanquianga y del Pacífico nariñense alcanzando un 56.83% del total de la población. De otro modo, frente a la Pentavalente (DTP-HiB-HB) en Menores de 1 año El Charco ostenta una cobertura baja, superando únicamente al municipio de Santa Bárbara.

Tabla 9 Comparación de indicadores de Inmunización subregional 2019

| Inmunización 2019 | | | | |
|-------------------|-----------------------|---|---|--|
| Subregión | Municipio – indicador | Antituberculosa (BCG) en Menores de 1 año | Pentavalente (DTP-HiB-HB) en Menores de 1 año | Triple Viral (Sarampión, Rubéola y Paperas (SRP)) Niños de 1 año |
| Sanquianga | El Charco | 56,83% | 66,67% | 78,93% |
| | La Tola | 92,24% | 79,31% | 74,62% |
| | Mosquera | 88,97% | 80,15% | 84,93% |
| | Olaya Herrera | 62,74% | 76,29% | 74,92% |
| | Santa Bárbara | 57,22% | 52,78% | 76,50% |

Fuente. Elaboración propia. Datos Min. Salud y Protección Social, 2020

De otro modo, la tasa de mortalidad en menores de un año es relativamente baja (8.75) en comparación con los municipios de la región (ver tabla 8), en donde se identifica que la principal causa son ciertas afecciones originadas en el periodo perinatal, Como segunda causa se encuentran las malformaciones congénitas, deformidades y anomalías cromosómicas y enfermedades del sistema respiratorio (Dirección Local de Salud, 2016).

Tabla 10 Tasa de Mortalidad El Charco vs Subregión Sanquianga

| Municipio – indicador | Menores de un Año de Edad (por 1.000 nacidos vivos) | Ajustada Menores de un Año de Edad (por 1.000 nacidos vivos) | Menores de 5 Años de Edad (por 1.000 nacidos vivos) | Desnutrición en Menores de 5 Años | General |
|-----------------------|---|--|---|-----------------------------------|---------|
| El Charco | 8,75 | 38,06 | 14,58 | 17,14 | 1,29 |
| La Tola | 27,03 | 38,22 | 40,54 | NR | 1,19 |
| Mosquera | 8,55 | 17,76 | 17,09 | NR | 0,84 |
| Olaya Herrera | 15,27 | 28,31 | 20,36 | NR | 2,04 |
| Santa Bárbara | 11,24 | 41,18 | 11,24 | NR | 1,79 |

Fuente: Elaboración propia. Datos Min. Salud y Protección Social, 2020

De otro modo, en menores de 5 años se observa que las causas que presentan las tasas más altas de mortalidad en la niñez son las afecciones originadas en el periodo perinatal donde ocupa los primeros lugares, seguidos por las enfermedades del sistema respiratorio, las enfermedades endocrinas, nutricionales y metabólicas, las malformaciones congénitas.

Finalmente, aunque no existe información de los otros municipios en la subregión, el municipio de El Charco exhibe una tasa de 17.14. Internamente, esta situación la enfrentan hogares en condiciones sociales y económicas determinadas por las inequidades, principalmente en poblaciones vulnerables como son la población rural, la urbana residente en zonas marginales, las etnias indígenas y afrodescendientes. Dentro de las principales causas se encuentran el menor acceso a fuentes de agua potable y la existencia de barreras a los servicios de salud para la primera infancia

- **Objetivo y Estrategias**

Mejorar las condiciones de vida y salud de la población, implementando acciones que garanticen el acceso, calidad y oportunidad en los servicios de salud para nuestras comunidades. En este sentido, el municipio trabajará en la habilitación de algunos servicios de segundo nivel, la dotación y mejoramiento de la infraestructura de puestos de salud, así como en la gestión de recursos para la construcción del nuevo hospital, como medidas necesarias para la atención oportuna. Adicionalmente, reforzará las estrategias de prevención de la mano con las comunidades rurales al igual que la atención a personas vulnerables

Plan de Desarrollo Municipal El Charco 2020-2023

| Subprogramas | Objetivos Específicos | Metas de resultado | | | | Metas de producto | | | | | | |
|--------------|--|--|--|--------------------|------------------|---|---|-----|---------------|------------|----------------------|-------------------|
| | | Descripción de las metas de resultado | Nombre del indicador | Línea de base 2020 | meta 2020 - 2023 | Descripción metas de producto | Nombre del indicador | OOS | Proyecto POET | Pilar POET | Línea base municipal | Metas 2020 - 2023 |
| Cobertura | Ampliar el acceso y mejorar los servicios de salud en corregimientos, veredas y barrios del municipio del Charco como una estrategia para reducir la pobreza en nuestro municipio. | Ampliado el acceso a los servicios de salud municipal | % de población afiliada a los servicios de salud | 93.2 | 100 | Adquirir ambulancias fluviales para garantizar el adecuado funcionamiento de la red y el traslado de pacientes a II Nivel de atención | N de ambulancias fluviales adquiridas | 3 | SI | 3 | 0 | AJ menos 1 |
| | | | | | | Gestionar los estudios para establecer la viabilidad técnica y financiera para la construcción de puestos de salud habilitados | N de estudios realizados | 3 | SI | 3 | 0 | AJ menos 3 |
| | | | | | | Formular e implementar el Plan de atención integral de la Pandemia COVID 19 | % formulación | 3 | No | - | 0 | 100 |
| | | | | | | Gestionar los recursos la construcción de la nueva sede del Hospital Sagrado Corazón de Jesús en el Municipio de El Charco-Nariño, | N. de estudios y diseños realizados | 3 | SI | 3 | 0 | 1 |
| | | | | | | Gestionar la remodelación y construcción de los puestos de salud habilitados para garantizar la atención integral. | No. Estudios y diseños | 3 | SI | 3 | 0 | 9 |
| | | | | | | Gestionar la construcción de puestos y dotación de salud y su posterior habilitación como centros de salud | Centros construidos y habilitados | 3 | No | - | 0 | 3 |
| | | | | | | Garantizar el funcionamiento de la red de microscopía | Red funcionando | 3 | No | - | 0 | 1 |
| | | | | | | Implementar brigadas de salud periódicas con médicos especialistas | Brigadas implementadas | 3 | SI | 3 | 0 | AJ menos 10 |
| Calidad | Mejorar con apoyo del Instituto Departamental de Salud la capacidad de atención médica en el municipio | Construido e implementado el plan territorial de salud 2020-2023 | % implementación | 0 | 100 | Gestionar la habilitación de servicios de segundo nivel | Servicios habilitados | 3 | No | - | 0 | AJ menos 3 |
| | | | | | | Gestionar la habilitación de consulta externa de medicina especializada en el municipio que beneficie a la subregión Sanquianga | N de servicios habilitados | 3 | No | - | 0 | AJ menos 2 |
| | | | | | | Garantizar la contratación del talento humano en salud requerido para la atención integral en las zonas rurales | No. de profesionales de la salud en el Charco | 3 | SI | 3 | 0 | AJ menos 5 |

Plan de Desarrollo Municipal El Charco 2020-2023

| Subprogramas | Objetivos Específicos | Metas de resultado | | | | Metas de producto | | | | | | |
|-------------------------|--|--|--------------------------------------|--------------------|------------------|---|--|-----|---------------|------------|----------------------|-------------------|
| | | Descripción de las metas de resultado | Nombre del indicador | Línea de base 2020 | meta 2020 - 2023 | Descripción metas de producto | Nombre del indicador | ODS | Proyecto PDET | Pilar PDET | Línea base municipal | Metas 2020 - 2023 |
| | | | | | | Implementar el plan de capacitación integral, que incluya la sensibilización y humanización al talento humano en salud con enfoque diferencial. | No. de personas beneficiarias | 3 | Si | 3 | Nd | 20 |
| | | | | | | Gestionar la dotación de insumos, equipos biomédicos y nuevas tecnologías en los puestos de salud y el hospital. | No. de puestos de salud dotados | 3 | Si | 3 | Nd | 10 |
| | | | | | | Gestionar la consulta especializada a través de Telesalud. | Proyecto formulado | 3 | No | - | 0 | 1 |
| | | | | | | Fortalecer las prácticas de medicina tradicional afro, asociadas a partería, sabedores y sabedoras, etc. | N de prácticas fortalecidas | 3 | No | - | Nd | AJ menos 2 |
| | | | | | | Implementar el SISPI (Sistema Indígena de Salud Propia Intercultural) en las comunidades indígenas ubicadas en las zonas rurales del Municipio. | % implementación | 3 | Si | 3 | 0 | 30% |
| Inspección y vigilancia | Fortalecer los procesos de inspección y vigilancia en el municipio | Disminuidas las tasas mortalidad infantil, muerte materna, sífilis congénita | Tasa de mortalidad sífilis congénita | 343.64 | 150 | Promover la creación y el funcionamiento de los Comités de Participación Comunitaria en Salud y las Veedurías en las zonas rurales. | No. de veedurías constituidas y fortalecidas | 3 | Si | 3 | 0 | 1 |
| | | | Tasa de mortalidad infantil | 16.67 | 5 | Implementar jornadas de capacitación a los hogares sobre buenas prácticas en atención en salud familiar. | N de familias Capacitadas | 3 | No | - | 0 | AJ menos 250 |
| | | | Tasa de mortalidad materna | 343.64 | 100 | Implementar acciones para reducir la mortalidad materna en el territorio. | N de acciones en territorio | 3 | No | - | 0 | AJ menos 4 |
| | | | | | | Implementar brigadas integrales de salud y participación comunitaria. | Brigadas implementadas | 3 | si | 3 | 0 | 16 |

PROGRAMA 2. EDUCACIÓN

El municipio de El Charco dispone de 64 establecimientos educativos (8 Instituciones Educativas y 44 centros oficiales de educación y 12 centros educativos). En relación a su distribución, el 82.67 % de los establecimientos se encuentran ubicados en la zona rural – de los cuales la totalidad son centros educativos que no ofrecen la totalidad de los nueve grados de educación básica y el 17.33% restante se encuentran en la cabecera municipal – en donde existen 8 instituciones educativas que ofrecen la totalidad del servicio –, situación que obliga a la mayoría de estudiantes de las zonas rurales a desplazarse al casco urbano para culminar sus estudios.

Tabla 11 Instituciones educativas de acuerdo a la zona

| Zona | Instituciones educativas | Centros educativos |
|--------|--------------------------|--------------------|
| Urbana | 4 | 0 |
| Rural | 4 | 64 |
| Total | 8 | 64 |

Fuente: Elaboración Propia. Datos Mineducación en datos abiertos, 2017

La tasa de cobertura bruta total es de 73.94% y la de cobertura neta es de 58.17%. Sin embargo, al realizar un análisis por niveles educativos se observan importantes disparidades en el acceso al sistema educativo, siendo la educación media el eslabona más débil, con una cobertura bruta de 38.43%.

Ilustración 13 Cobertura Neta educación Media

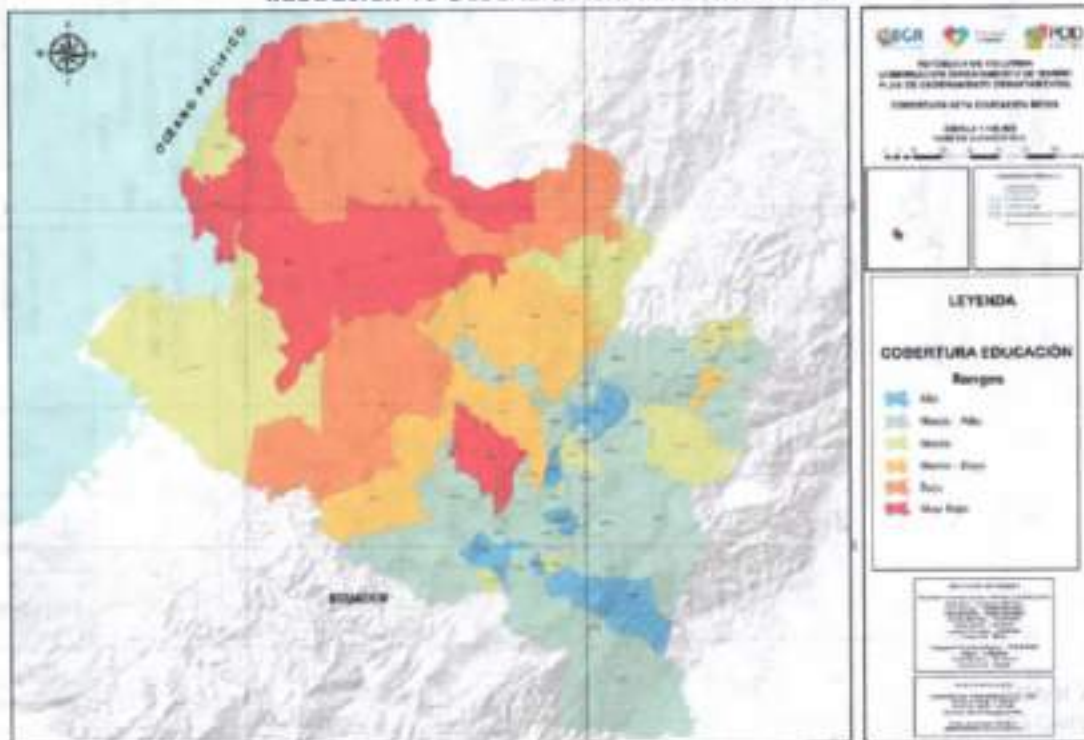

Fuente, POD, 2019

Como se mencionó, las carencias de la infraestructura educativa y los niveles impartidos en los centros educativos rurales - que en muchos casos no llegan al grado 9 - inciden directamente en los bajos resultados de este indicador. Adicionalmente, los elevados costos del transporte y la inexistencia de espacios en donde los estudiantes rurales puedan quedarse en el casco urbano cursando sus estudios, obligan a muchos de los adolescentes que están cursando sus estudios a retirarse del sistema.

Tabla 12 Tasas de cobertura Bruta y Neta de educación 2016-2018

| Niveles | Tasa de cobertura neta | | | Tasa de cobertura bruta | | |
|--------------|------------------------|---------------|---------------|-------------------------|---------------|---------------|
| | 2016 | 2017 | 2018 | 2016 | 2017 | 2018 |
| Transición | 30,99% | 22,03% | 19,72% | 69,51% | 52,75% | 49,49% |
| Primaria | 61,76% | 56,78% | 51,49% | 118,18% | 103,27% | 92,97% |
| Secundaria | 34,27% | 35,05% | 31,61% | 83,12% | 77,56% | 73,16% |
| Media | 9,20% | 8,95% | 10,76% | 39,02% | 35,48% | 38,43% |
| Total | 67,84% | 63,32% | 58,17% | 89,57% | 79,45% | 73,94% |

Fuente: Elaboración Propia. Datos Mineducación, 2019.

El reto de este programa consiste en gestionar el aumento de la cobertura en educación en las diferentes zonas del municipio con un enfoque de etnoeducación, que les permita a los estudiantes de la zona urbana y rural terminar la educación media. Al mismo tiempo, trabajará por la llegada de programas de educación superior para mejorar el desarrollo de las capacidades y los talentos de nuestros jóvenes y – en este sentido – mejorar los niveles de ingresos de los habitantes y sus familias.

• **Objetivo del Programa**

Posibilitar el acceso a una educación de calidad a todos los segmentos de población y en todos los niveles educativos como una medida fundamental para la superación de la pobreza en nuestro territorio.

Plan de Desarrollo Municipal El Charco 2020-2023

| Subprogramas | Objetivos Específicos | Metas de resultado | | | | Metas de producto | | | | | | |
|--------------|--|--|----------------------|--------------------|------------------|--|--------------------------------|-----|---------------|------------|----------------------|-------------------|
| | | Descripción de las metas de resultado | Nombre del indicador | Línea de base 2020 | meta 2020 - 2023 | Descripción metas de producto | Nombre del indicador | ODS | Proyecto POET | Pilar POET | Línea base municipal | Metas 2020 - 2023 |
| Cobertura | Garantizar el acceso oportuno a los servicios de educación en los niveles preescolar, básica primaria y secundaria, media y profesional. | Gestionada la implementación de un programa para el aumento y permanencia de la cobertura de educación en el Municipio | % de implementación | 0 | 100 | Implementar la Estrategia "Que no se nos quede una niña, niño y adolescente en la casa sin estudiar" | N de jornadas implementadas | 4 | No | No | 0 | 4 |
| | | | | | | Gestionar la implementación de la media técnica en establecimientos educativos | N. de IE con media técnica | 4 | Si | 4 | 0 | Aj menos 2 |
| | | | | | | Gestionar la construcción de centro educativo para las veredas pertenecientes al consejo comunitario menor El Displayado de COPDICON | Centros educativos construidos | 4 | Si | 4 | 0 | Aj menos 2 |
| | | | | | | Gestionar programas de educación superior a través de convenios con las Universidades Oficiales para la implementación de sodes a través del CERES | No. de convenios ejecutados | 4 | No | - | 0 | 2 |
| | | | | | | Construir aulas nuevas en establecimientos educativos | No. de aulas nuevas | 4 | Si | 4 | 0 | 8 |
| | | | | | | Gestionar la construcción de parques didácticos en centros educativos | N de parques construidos | 4 | No | - | 0 | Aj menos 1 |
| | | | | | | Gestionar los recursos para el desarrollo de infraestructura TIC en el acompañamiento virtual a las labores docentes en el escenario de la emergencia por COVID-19 | Proyecto formulado | 4 | No | - | 0 | 1 |
| | | | | | | Implementar una estrategia de alfabetización municipal | No. de personas atendidas | 4 | Si | 4 | Nd | 100 |
| | | | | | | Gestionar el mejoramiento y la cobertura del programa de Alimentación Escolar PAE para los establecimientos educativos | Nuevos beneficiarios | 4 | No | - | Nd | Aj menos 200 |
| | | | | | | Fortalecer las acciones de seguimiento y acompañamiento a la correcta ejecución del PAE | N de acciones | 4 | No | 4 | Nd | Aj menos 2 |
| | | | | | | Implementar el transporte escolar para los estudiantes que habitan en la zona rural dispersa | Nuevos beneficiarios | 4 | No | - | ND | Aj menos 200 |

Plan de Desarrollo Municipal El Charco 2020-2023

| Subprogramas | Objetivos Específicos | Metas de resultado | | | | Metas de producto | | | | | | |
|--------------------------------|--|--|-------------------------------|--------------------|--------------------|--|---|-----|---------------|------------|----------------------|-------------------|
| | | Descripción de las metas de resultado | Nombre del indicador | Línea de base 2020 | meta 2020 - 2023 | Descripción metas de producto | Nombre del indicador | ODS | Proyecto PDET | Pilar PDET | Línea base municipal | Metas 2020 - 2023 |
| | | | | | | Formular un protocolo de seguridad para mejorar, ampliar y dotar de los elementos necesarios para la prestación del servicio de transporte escolar | Protocolo formulado | 4 | No | - | 0 | 1 |
| | | | | | | Garantizar el seguro de vida estudiantil de la población escolar matriculada en los establecimientos educativos | Nuevos beneficiarios | 4 | Si | 4 | Nd | Al menos 200 |
| Calidad | Lograr que el servicio educativo sea de fácil acceso y de calidad (humana y técnica), para la formación de capital humano competitivo, capaz de responder a las exigencias de la formación superior y el campo laboral | Mejorados los resultados de las pruebas saber 11 | Saber 11 Matemáticas | Mate máticas 39.67 | Mate máticas 45.67 | Financiar la dotación de infraestructura educativa y material didáctico en las Instituciones y Centros Educativos | No. de IE dotadas | 4 | Si | 4 | 0 | 4 |
| | | | | | | Fortalecer el desarrollo de competencias básicas en ciencia y tecnología | N de IE fortalecidas | 4 | Si | 4 | 0 | 3 |
| | | | | | | Implementar programas educativos por Ciclos para jóvenes y adultos | N. de personas matriculadas | 4 | No | - | Nd | |
| | | | | | | Establecer convenios para capacitar a los estudiantes de último años en las pruebas SABER | % de estudiantes de último año vinculados | 4 | No | 0 | 0 | 100 |
| | | | | | | Implementar la Cátedra de Paz en los establecimientos educativos | No. de IE vinculadas | 4 | Si | 4 | 0 | Al menos 1 |
| | | | | | | Gestionar Becas para la educación superior para los alumnos más destacados del municipio | No. de becas | 4 | No | 4 | 0 | 12 |
| | | | | | | Gestionar "mini-bibliotecas" en varios puntos del territorio | Proyecto formulado | 4 | No | - | 0 | 1 |
| | | | | | | Gestionar los recursos para la construcción y apertura del SENA Regional | Programas funcionando | 4 | Si | 4 | 0 | 10 |
| | | | | | | Implementar proyectos pedagógicos productivos en las instituciones educativas | No. de proyectos | 4 | Si | 4 | 0 | 4 |
| | | | | | | Gestionar con el SENA, Prosperidad Social y la | No. de convenios suscritos | 4 | No | - | NO | 4 |
| Educación superior y formación | Promover el desarrollo de competencia y Habilidades para el trabajo | Implementada estrategias para el desarrollo de capacidades en los niveles técnico, | No. de estrategias ejecutados | Nd | 3 | | | | | | | |
| | | | | | | | | | | | | |

Plan de Desarrollo Municipal El Charco 2020-2023

| Subprogramas | Objetivos Específicos | Metas de resultado | | | | Metas de producto | | | | | | |
|-------------------------------|--|--|----------------------------------|--------------------|------------------|---|--|-----|---------------|------------|----------------------|-------------------|
| | | Descripción de las metas de resultado | Nombre del indicador | Línea de base 2020 | meta 2020 - 2023 | Descripción metas de producto | Nombre del indicador | ODS | Proyecto PDET | Pilar PDET | Línea base municipal | Metas 2020 - 2023 |
| | | tecnológico superior y el emprendimiento | | | | cooperación internacional el apoyo a la educación vocacional | | | | | | |
| | | | | | | Gestionar ante la gobernación, el MINTIC, el Ministerio de Educación y Minciencias la construcción e implementación de una plataforma virtual para la educación superior. | No. de estudiantes bajo la modalidad virtual | 4 | Si | 4 | 0 | Al menos 40 |
| | | | | | | Gestionar la formación para el emprendimiento social y empresarial | No. de convenios suscritos | 4 | No | - | ND | 3 |
| Proyecto Etnoeducativo | Promover la cultura ancestral a través de procesos de formación para el rescate de la cultura tradicional en el municipio de El Charco, Nariño | Fortalecidos los proyectos de etno-educación y difusión de saber locales | N de proyectos implementados | 0 | 2 | Implementar un programa de formación para etnoeducadores que contribuyan al fortalecimiento y preservación de tradiciones, costumbres y saberes ancestrales | N de etnoeducadores formados | 4 | No | - | Nd | 20 |
| | | | | | | Apoyar el fortalecimiento a la mesa de etnoeducación del municipio | N de capacitaciones | 4 | No | - | 0 | Al menos 4 |
| | | | | | | Implementar un programa de formación cultural para la población del municipio del Charco, priorizando la población víctima. | No. de beneficiarios | 4 | No | - | 0 | 70 |
| Fortalecimiento Institucional | Fortalecer el desarrollo institucional de la coordinación de educación municipal | Gestionado ante la secretaría de educación departamental, el desarrollo del Concurso docente | % de implementación del concurso | 0 | 100 | Gestionar el saneamiento de la deuda pública con los docentes del Municipio - PASIVO PENSIONAL | % pagado de la deuda | 4 | No | - | 0 | 30% |
| | | | | | | Gestionar el traspaso de docentes oferentes a provisionales en la nómina del departamento | N de docentes | 4 | No | - | 0 | Al menos 10 |
| | | | | | | Gestionar el nombramiento de docentes en propiedad del municipio de El Charco. | N de docentes nombrados | 4 | Si | 4 | Nd | Al menos 5 |

PROGRAMA 3. VIVIENDA, AGUA POTABLE Y SANEAMIENTO BÁSICO

El municipio de El Charco expone importantes restricciones en el acceso a viviendas dignas y de calidad. Al analizar el déficit de vivienda publicados por el DANE, los resultados muestran que el 90,6% de las viviendas tienen déficit cualitativo – es decir residen en viviendas inadecuadas -, mientras que el 9,40% no cuentan con vivienda. En la práctica, la vivienda no solo constituye el lugar de satisfacción de necesidades, refugio y seguridad de las familias, sino en la mayoría de los casos su único patrimonio.

Ilustración 14 Materiales exteriores de la vivienda

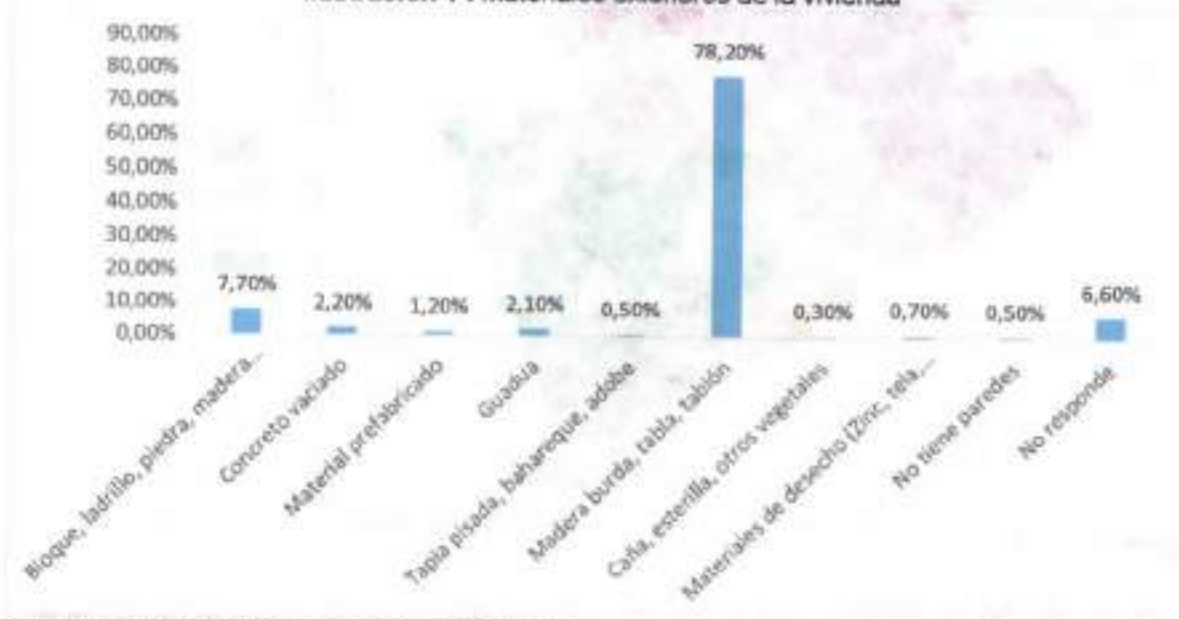

Fuente. Elaboración propia. Datos: CNPV 2018.

En el 78,2% de las viviendas del municipio el material predominante de las paredes es madera burda, tabla, tablón, seguido por el 7,7% con bloque, ladrillo, piedra, madera pulida y resto con otro tipo de material. En cuanto al material predominante del piso, en el 70,8% de los predomina material de madera burda, tabla, tablón, otro vegetal, seguido de un 11,2% de Cemento, gravilla. Si bien estos rasgos son característicos en el estilo de construcción regional, las variaciones en el cambio climático aumentan el nivel de riesgo en los hogares.

En lo relacionado al agua potable y saneamiento básico, el municipio ostenta una cobertura total de 15.6% de acueducto, rezagado en comparación con los indicadores del departamento (72.4%) y la nación (86.4%). Sin embargo, al igual que como sucede en la vivienda, existe una amplia disparidad entre la cobertura urbana (41.82%) y la zona rural (0.7%), demostrando que el servicio en la zona rural es casi inexistente.

A las restricciones en la cobertura, se suman los bajos niveles de calidad del agua la cual es considerada como no apta para el consumo humano, incidiendo sobre la salud de las personas y la aparición de enfermedades asociadas con el consumo de agua en mal estado

(enfermedad diarreica aguda y deshidratación) A nivel rural el Índice de riesgo de la calidad de agua potable alcanza el 68.6% sobre 100 y en la zona rural es de 22.9

Ilustración 15 Cobertura acueducto rural en el departamento de Nariño

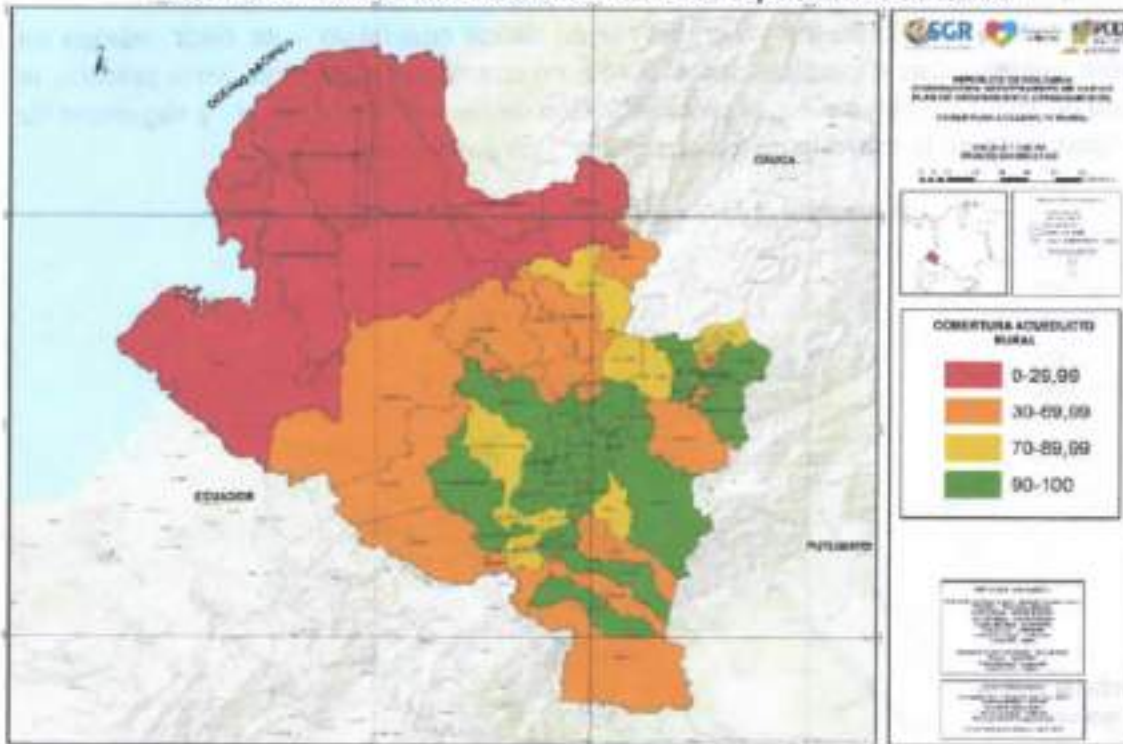

Fuente. POD, 2019

Del mismo modo, la cobertura en el servicio de alcantarillado (2.7%) es la quinta más baja del departamento, con un 6.5% de cobertura en la zona urbana y un 0.5% en la zona rural. Dicha realidad queda en evidencia al analizar los proyectos priorizados en el PDET, en donde las inversiones en acueducto y alcantarillado – especialmente en zonas rurales – son de las más determinantes para la reducción de la pobreza en el municipio.

Objetivo y Estrategias

Ampliar cobertura y calidad del saneamiento básico. Al mismo tiempo, brindando acceso a agua potable y a vivienda, incluyendo las zonas más rurales y dispersas del municipio.

Plan de Desarrollo Municipal El Charco 2020-2023

| Subprogramas | Objetivos Específicos | Metas de resultado | | | | Metas de producto | | | | | | |
|---|---|--|----------------------------|--------------------|------------------|--|---|-----------|---------------|------------|----------------------|-------------------|
| | | Descripción de las metas de resultado | Nombre del indicador | Línea de base 2020 | meta 2020 - 2023 | Descripción metas de producto | Nombre del indicador | ODS | Proyecto POET | Pilar POET | Línea base municipal | Metas 2020 - 2023 |
| Dotación y mejoramiento de viviendas dignas | Aumentar el acceso de la población rural a vivienda rural nueva o al mejoramiento de la existente | Reducido el déficit de vivienda en la zona rural del municipio | Déficit de vivienda rural | 99.7% | 92% | Adelantar los estudios para el mejoramiento de las viviendas en zona rural | No. de estudios financiados | 1, 11 | Si | 5 | 0 | 3 |
| | | | | | | Adelantar el estudio técnico para la reubicación de viviendas para las comunidades de la zona rural en alto riesgo | Estudios y diseños | 1, 11 | Si | 5 | 0 | 1 |
| | | | | | | Gestionar subsidios familiares de vivienda de interés social y prioritario rural para campesinos y campesinas - Vivienda en sílo propio - | No. de familias campesinas beneficiadas | 1, 10, 11 | No | - | Nd | Al menos 250 |
| | Aumentar el acceso de vivienda rural a las familias residentes en el casco urbano municipal | Reducido el déficit de vivienda en la cabecera | Déficit de vivienda urbano | 100% | 95% | Construir viviendas para las personas más pobres del Municipio | No. de personas beneficiadas | 1, 10, 11 | No | - | Nd | 48 |
| | | | | | | Ejecutar el PLAN TECHO, a través de las Tecnologías Aplicadas al Medio en la reconstrucción y reunificación de comunidades dispersas garantizando los servicios esenciales | No. de viviendas entregadas | 1, 10, 11 | No | - | Nd | 200 |
| | | | | | | Gestionar el mejoramiento de vivienda y sus otros componentes en el marco del programa familias en su Tierra | No. de familias beneficiadas | 1, 10, 11 | No | 1 10 | 600 | 1000 |
| Agua potable y saneamiento básico | Asegurar la prestación de los servicios de agua potable en el municipio | Gestionado el acceso a agua potable | Cobertura acueducto | 15.6% | 21.6% | Gestionar los recursos para la construcción del plan maestro de acueducto. | Plan formulado | 6 | No | - | 0 | 1 |
| | | | | | | Gestionar recursos para la construcción del acueducto urbano. | No de proyectos | 6 | Si | 5 | 0 | 1 |
| | | | | | | Crear el Sistema de información de agua y saneamiento Rural SIASAR | Programa creado | 6 | No | - | 0 | 1 |
| | | | | | | Adelantar los estudios y diseños para la construcción de los acueductos rurales de los centros rurales poblados | Estudios y diseños formulados | 6 | Si | 5 | 0 | Al menos 2 |

Plan de Desarrollo Municipal El Charco 2020-2023

| Subprogramas | Objetivos Específicos | Metas de resultado | | | | Metas de producto | | | | | | |
|--------------------|--|---|--|--------------------|------------------|--|---|--------|---------------|------------|----------------------|-------------------|
| | | Descripción de las metas de resultado | Nombre del indicador | Línea de base 2020 | meta 2020 - 2023 | Descripción metas de producto | Nombre del indicador | OOS | Proyecto POET | Pilar POET | Línea base municipal | Metas 2020 - 2023 |
| | | | | | | Implementar estrategias para el acceso al agua por parte de la población rural dispersa para soluciones individuales con enfoque de género. | % de la población rural con acceso a agua potable | 6 | Si | 5 | 0 | 30% |
| | | | | | | Gestionar, ante el Gobierno nacional y departamental la financiación para la construcción de acueductos Verdales. | N de proyectos aprobados y financiados | 6 | No | - | 0 | Ai menos 2 |
| | | | | | | Asegurar la sostenibilidad y gobernanza del agua tanto para el acueducto urbano como los rurales | Programas de gobernanza en implementación | 6 3 | No | - | 0 | 3 |
| Saneamiento básico | Mejorar la prestación del servicio de alcantarillado y aseo en el municipio y de esta forma dignificar la calidad de vida de nuestros habitantes | Aumentada la cobertura del servicio de alcantarillado en el municipio | Cobertura de alcantarillado | 2.7% | 10% | Diseñar el Plan Maestro de alcantarillado municipal | Plan formulado | 6 | No | - | 0 | 1 |
| | | | | | | Formular estudios y diseños para la construcción de unidades sanitarias con pozo séptico o letrización en las viviendas rurales. | Estudios y diseños viabilizados | 6 | Si | 5 | 0 | Ai menos 3 |
| | | | | | | Formular estudios y diseños para la construcción de un sistema de Tratamiento de Aguas Residuales como medida indispensable para mitigar las afecciones de salud | Estudios y diseños viabilizados | 6 | Si | 5 | 0 | Ai menos 3 |
| | | Mejorado el servicio de aseo y disposición final de basuras | Implementación del Plan de manejo Integral de Residuos Sólidos | 0 | 50% | Ubicar y adquirir los terrenos para la construcción de un relleno sanitario para la disposición final de residuos | Terreno adquirido | 6 | No | - | 0 | 2 |
| | | | | | | Gestionar los recursos para los estudios y diseños del nuevo relleno sanitario | Proyecto Formulado | 6 | No | - | 0 | 1 |
| | | | | | | Actualizar el Plan de manejo integral de residuos sólidos (PGIRS) | % implementación | 6 | No | - | 0 | 50% |
| | | | | | | Promover un programa de economía circular en el municipio como estrategia de ingresos | N de proyectos ejecutados | 6 | No | - | 0 | 1 |

PROGRAMA 4. INCLUSIÓN SOCIAL EN CONDICIONES DE EQUIDAD PARA NUESTROS GRUPOS POBLACIONALES

La diversidad poblacional y étnica de nuestro municipio configura un escenario complejo y dinámico sobre el diseño de políticas, programas y proyectos deben estar orientadas a garantizar el bienestar de aquellas poblaciones bajo un enfoque diferencial, de manera participativa e inclusiva. En relación al ciclo vital, el 16% del total de la población pertenece a la primera infancia, el 14% a la infancia, el 13% a la adolescencia, el 19% a los jóvenes, el 30% a los adultos y el 8% a los adultos mayores

➤ *Primera Infancia, Infancia y Adolescencia*

Esta población protegida por la Constitución Política de Colombia corresponde al Sistema Colombiano de Bienestar Familiar, donde se agrupan varias organizaciones no gubernamentales y el Estado para garantizar los derechos de la población de PIIAJ (primera infancia, infancia, adolescencia y juventud).

Internamente, es la población más grande (43%) y vulnerable en el municipio. Durante la *primera infancia* ocurren los principales logros y avances en el desarrollo del ser humano razón por la cual las condiciones del contexto en el que viven e interactúan los niños y niñas son determinantes en su desarrollo físico, psicológico, emocional y social. Posteriormente, durante la niñez se fortalece el desarrollo de las funciones cognitivas, afectivas y sociales.

Sin embargo, uno de los mayores problemas se encuentra en las restricciones físicas y operativas para atender a todos los niños y niñas del territorio. El elevado grado de dispersión y las dificultades en el acceso a la zona rural inciden negativamente en la posibilidad de acompañar integralmente a nuestra infancia. A esto se suma el embarazo en adolescentes como factor que condiciona el desarrollo de nuestras mujeres, aumenta el nivel de deserción escolar e incide negativamente en su estabilidad psicológica.

Para esto apostamos por implementar estrategias que ayuden a reducción y prevención de la mortalidad infantil, mejorar el acceso a la salud, a programas de educación y a los cuidados ofrecidos por los programas ejecutados por el Instituto Colombiano de Bienestar Familiar -ICBF.

➤ *Juventud*

La situación de nuestros jóvenes es bastante compleja. No todas las personas logran terminar sus estudios básicos y aquellas que lo alcanzan no pueden continuar sus estudios de educación superior. Las limitaciones económicas de las familias, la necesidad de generar ingresos para el sostenimiento del hogar, los elevados costos para acceder a programas de educación superior en otras ciudades, la baja calidad de la educación, entre otros, son solo algunos de los obstáculos que deben sortear los jóvenes de El Charco para lograr materializar sus proyectos de vida y el de su familia.

Adicionalmente, la dinámica del conflicto y el incremento de las economías ilícitas los convierten en uno de los principales objetivos de las organizaciones armadas ilegales. Para evitar este flagelo, se hace necesario la implementación de políticas de inclusión que generen oportunidades para el acceso al primer empleo e incentivar su vinculación al sistema educativo en niveles técnico, tecnológico y superior, dentro del territorio o si lo requiere en las ciudades cercanas para el desarrollo de las competencias y habilidades.

➤ *Adulto Mayor*

El 7.8% del total de la población municipal es mayor de 60 años. Al igual que el resto de la población, nuestros adultos mayores no cuentan con acceso a servicios públicos de calidad en agua potable, saneamiento básico y salud. Adicionalmente – aunque no existe una caracterización oficial sobre su situación – se estima que el mayor porcentaje de personas analfabetas se encuentra en este grupo poblacional.

Su realidad también expone uno de los principales desafíos del territorio. Casi un 90% de los adultos mayores no cuenta con pensión o algún tipo de ingreso que les permita satisfacer sus necesidades inmediatas. Esta situación afecta su capacidad para obtener alimentos y – en consecuencia – exponen niveles de desnutrición que inciden en sus problemas de salud. A su vez, deben enfrentar un estigma social que los relega del mercado laboral y limita su participación.

En las zonas rurales la situación es aún más compleja. Las debilidades de los programas institucionales y de la prestación de servicios – especialmente de salud – en estos territorios impiden una satisfacción y atención integral a nuestros adultos mayores. En la mayoría de los casos, si requieren acceder a algún tipo de atención deben asumir los altos costos de transporte interno.

En este sentido y en cumplimiento de nuestro compromiso de garantizar el goce efectivo de derechos a nuestros adultos mayores, la administración trabajará por dar cumplimiento a la Ley 1850 de 2017 para garantizar el acceso a la salud, educación, programas alimentarios, recreación, incentivar a la participación económica, social y política y, el acceso a los programas locales, departamentales y nacionales.

➤ *Población en condición de discapacidad*

La ONU define la discapacidad como “una condición que afecta el nivel de vida de un individuo o grupo. El término se usa para definir una deficiencia física o mental, como la discapacidad sensorial, cognitiva o intelectual, la enfermedad mental o varios tipos de enfermedades crónicas”. Los problemas que presentan en su mayoría esta población están relacionados con la pobreza, desnutrición, discriminación exclusión social a entre otras, que impiden el desarrollo individual y vulneran los Derechos Humanos.

Según la información estadística del DANE, para el año 2010 el municipio contaba con 536 personas en condición de discapacidad. Entre las principales funciones corporales que presentan alternaciones se encuentran El movimiento del cuerpo, manos, brazos, piernas

con un total de 191 personas que las padecen, en su mayoría hombre (115), seguida por problemas en los ojos, la voz y el habla.

Tabla 13 Área de residencia y sexo según estructuras o funciones corporales que presentan alteraciones

| Estructuras o funciones corporales | Total | | |
|--|-------|---------|---------|
| | Total | Hombres | Mujeres |
| Total | 536 | 285 | 251 |
| El sistema nervioso | 68 | 32 | 36 |
| Los ojos | 101 | 61 | 40 |
| Los oídos | 39 | 19 | 20 |
| Los demás órganos de los sentidos (olfato, tacto, gusto) | 8 | 3 | 5 |
| La voz y el habla | 69 | 30 | 39 |
| El sistema cardiorrespiratorio y las defensas | 26 | 7 | 19 |
| La digestión, el metabolismo, las hormonas | 8 | 2 | 6 |
| El sistema genital y reproductivo | 8 | 5 | 3 |
| El movimiento del cuerpo, manos, brazos, piernas | 191 | 115 | 76 |
| La piel | 6 | 3 | 3 |
| Otra | 12 | 8 | 4 |

Fuente. DANE, 2010

Uno de los principales obstáculos que deben enfrentar las personas en situación de discapacidad radica en el incremento de sus condiciones de exclusión del sistema educativo y el mercado laboral, que inciden directamente en los niveles de pobreza en los hogares.

➤ *Mujer y equidad de género*

El 49,4% de la población municipal son mujeres. Por su rol fundamental en la vida social y política del municipio, la administración implementará una serie de acciones para fortalecer las capacidades, los instrumentos y la incidencia de nuestras mujeres durante los 4 años de gobierno.

Lo anterior implica partir del análisis de los patrones culturales que obstaculizan el reconocimiento y participación de las mujeres en distintas esferas. También, trabajará por fortalecer el acceso la educación – como elemento fundamental para la transformación social y la superación de la pobreza- la promoción y acceso a la salud y a extreman medidas para enfrentar de manera integral a todas las formas de violencia a las cuales se ven sometidas en un contexto con altos niveles de ruralidad y conflictividad como sucede en nuestro municipio.

➤ *LGTBI*

La población LGTBI enfrenta una serie de obstáculos y barreras para materializar sus proyectos de vida; discriminación laboral, escaso acompañamiento en la gestión y ejecución de emprendimientos, bajos niveles de formación educativa y debilidad en el acceso a programas de salud promovidos por la institucionalidad local, dan cuenta de un escenario

sobre el cual se deben realizar ajustes para revertir esta situación y garantizar el goce efectivo de sus derechos.

Este programa busca para esta población reducir la discriminación y exclusión de la población LGTBI a través de la generación de espacios de reconocimiento y participación de la población LGTBIQ.

- **Objetivos y Estrategias**

Promover el acceso oportuno de los grupos poblacionales del municipio a acciones y proyectos que garanticen su desarrollo, a través de la adopción e implementación de estrategias integrales para mitigar las condiciones de vulnerabilidad, para mejorar la calidad de vida y eliminar toda forma de discriminación.

Plan de Desarrollo Municipal El Charco 2020-2023

| Subprogramas | Objetivos Específicos | Metas de resultado | | | | Metas de producto | | | | | | |
|---|--|--|----------------------|--------------------|------------------|---|---|--------------------|---------------|------------|----------------------|-------------------|
| | | Descripción de las metas de resultado | Nombre del indicador | Línea de base 2020 | Meta 2020 - 2023 | Descripción metas de producto | Nombre del indicador | ODS | Proyecto PDET | Pilar PDET | Línea base municipal | Metas 2020 - 2023 |
| Primera infancia, infancia y Adolescencia | Garantizar el Pleno Goce de los Derechos de nuestros Niños, Niñas y Adolescentes | Formulada e implementada la política pública de primera infancia, infancia y adolescencia. | % de implementación | 0 | 35% | Formular el documento de la política pública | Documento formulado | 1,4 | No | - | 0 | 1 |
| | | | | | | Implementar la estrategia de atención integral en salud y nutrición para los niños y niñas menores de 5 años con desnutrición aguda en los consejos comunitarios y resguardos indígenas | N de resguardos indígenas y consejos comunitarios implementando la estrategia | 1 | Si | 7 | 0 | AJ menos 5 |
| | | | | | | Establecer un programa de capacitación al personal que trabaja con la primera infancia en las diferentes modalidades (madres comunitarias personal CDI, modalidad Familiar y modalidad Propia) | No. de personas capacitadas | 4 | Si | 4 | 0 | 50 |
| | | | | | | Garantizar espacios seguros y adecuados para la atención de nuestros menores | N de espacios intervenidos | 1,5 | No | - | 0 | AJ menos 2 |
| | | | | | | Gestionar los recursos para la construcción de CDI | N de CDI construidos | 1,5 | No | - | 0 | 2 |
| | | | | | | Establecer la casa refugio transitorio para las víctimas de violencia intrafamiliar | Casa de refugio funcionando | 16 | No | - | 0 | 1 |
| | | | | | | Crear el hogar de paso para el restablecimiento de derechos de niños y niñas en el municipio de El Charco | Hogar creado | 16 | No | - | 0 | 1 |
| | | | | | | Implementar jornadas integrales de registro, sisbenización y afiliación al régimen de salud de los niños, niñas y adolescente como una medida integral para el reconocimiento de una ciudadanía plena | N de jornadas realizadas | 1,3,4 10, 16 | No | - | 0 | 8 |
| | | | | | | Atender por los programa sociales niños, niñas y adolescentes víctimas del conflicto armado | N de nuevos niños atendidos | 1,3,4 10 | No | - | 0 | AJ menos 200 |

Plan de Desarrollo Municipal El Charco 2020-2023

| Subprogramas | Objetivos Específicos | Metas de resultado | | | | Metas de producto | | | | | | |
|--------------|--|--|----------------------|--------------------|------------------|--|---------------------------------------|----------|---------------|------------|----------------------|-------------------|
| | | Descripción de las metas de resultado | Nombre del indicador | Línea de base 2020 | Meta 2020 - 2023 | Descripción metas de producto | Nombre del indicador | ODS | Proyecto POET | Pilar POET | Línea Base municipal | Metas 2020 - 2023 |
| | | | | | | Apoyar la implementación de una ruta de prevención y atención del maltrato infantil, abuso sexual, violencia intrafamiliar, trabajos infantiles y peores formas de trabajo infantil. | No de iniciativa apoyadas por la ruta | 1, 5, 10 | No | - | Nd | AJ menos 4 |
| | | | | | | Diseñar e implementar una estrategia para la promoción de la lactancia materna | N de campañas realizadas | 1, 3, 5 | No | - | 0 | 4 |
| | | | | | | Formular y ejecutar proyectos de atención que beneficien a la primera infancia, infancia y adolescencia | Proyectos ejecutados | 1,5,10 | No | - | 0 | 4 |
| | | | | | | Promover mediante proyectos institucionales la garantía de los derechos sexuales, reproductivos, y de prevención de embarazo adolescente | No. de proyectos ejecutados | 3,5,10 | No | - | 0 | AJ menos 2 |
| | | | | | | Gestionar el centro zonal del ICBF en el municipio de el Charco para la subregión Sanquianga | Proyecto formulado | 1,5 | No | - | 0 | 1 |
| | | | | | | Gestionar proyectos de cooperación internacional para la atención de la primera infancia urbana y rural | No. de proyectos ejecutados | 1,5,10 | No | - | Nd | AJ menos 2 |
| | | | | | | Implementar jornadas masivas de inclusión en la base de datos del SISBEN | N de jornadas | 1,16 | No | - | 0 | 4 |
| Juventud | Gestionar estrategias enfocados en apoyar el desarrollo de capacidades de nuestros jóvenes | Adoptada la Política Pública departamental de Juventud | % implementación | 0 | 30% | Diseñar e implementar estrategias para el fortalecimiento de la participación política y control social de los jóvenes del municipio | No. de estrategias implementadas | 10 | No | - | 0 | AJ menos 3 |
| | | | | | | Fortalecer plataformas juveniles facilitando espacios de encuentros e intercambios a nivel local y subregional | N de encuentros realizados | 1,510 | No | - | 0 | 4 |

Plan de Desarrollo Municipal El Charco 2020-2023

| Subprogramas | Objetivos Específicos | Metas de resultado | | | | Metas de producto | | | | | | |
|--------------|---|--|----------------------|--------------------|------------------|---|--|----------|---------------|------------|----------------------|-------------------|
| | | Descripción de las metas de resultado | Nombre del indicador | Línea de base 2020 | Meta 2020 - 2023 | Descripción metas de producto | Nombre del indicador | ODS | Proyecto PDET | Pilar PDET | Línea base municipal | Metas 2020 - 2023 |
| | | | | | | Formular y ejecutar proyectos que fortalezcan el emprendimiento e innovación tecnológica en la juventud | Proyectos ejecutados | 1,5,8 | No | - | 0 | Al menos 3 |
| | | | | | | Desarrollar acciones colectivas y de comunicación para el abordaje integral de una sexualidad responsable en instituciones educativas | N e instituciones educativas asistidas | 1,3, 4,5 | No | - | 0 | Al menos 6 |
| | | | | | | Implementar la elección del Consejo municipal de juventud con apoyo de la registraduría | Elecciones realizadas | 1,5,1 0 | No | - | 0 | 1 |
| | | | | | | Gestionar recursos para el acompañamiento y financiación de becas de apoyo para la educación superior | N de beneficiados | 1,4,5 | No | - | 0 | 4 |
| | | | | | | Capacitar jóvenes en habilidades productivas y emprendimiento | No. de jóvenes formados | 1,5,8 | No | - | 0 | 20 |
| | | | | | | Diseñar rutas integrales para la inclusión productiva de nuestro jóvenes rurales | N de emprendimiento funcionando | 1,10 | No | - | 0 | Al menos 10 |
| | | | | | | Crear clubes juveniles en la zona urbana y rural del municipio | N de clubes creados | 1,5,1 0 | No | - | 0 | Al menos |
| Adulto Mayor | Mejorar las condiciones de vida y bienestar de nuestros Adultos Mayores | Adoptada la política pública de atención de nuestros adultos mayores | % de implementación | Nd | 25 | Gestionar proyecto orientado a promover la alfabetización de nuestros adultos mayores | N. de proyectos en ejecución | 1 | No | - | 0 | 1 |
| | | | | | | Formular y ejecutar proyectos que benefician al adulto mayor | Proyectos ejecutados | 1,5 | No | - | 0 | Al menos 2 |
| | | | | | | Gestionar la reactivación del centro día municipal | Centro día funcionando | 1,5 | No | - | 0 | 1 |
| | | | | | | Gestionar la ampliación de cupos para el ingreso de beneficiarios al programa de Colombia mayor. | Nuevos beneficiarios | 1,5,1 0 | No | - | Nd | Al menos 300 |

Plan de Desarrollo Municipal El Charco 2020-2023

| Subprogramas | Objetivos Específicos | Metas de resultado | | | | Metas de producto | | | | | | |
|--|---|--|---|--------------------|------------------|--|---------------------------|----------|---------------|-----------|----------------------|-------------------|
| | | Descripción de las metas de resultado | Nombre del indicador | Línea de base 2020 | Meta 2020 - 2023 | Descripción metas de producto | Nombre del indicador | ODS | Proyecto PDET | PIAR PDET | Línea base municipal | Metas 2020 - 2023 |
| | | | | | | Garantizar la protección del adulto mayor en situación de vulnerabilidad y sin posibilidad de generar ingresos. | Nuevos beneficiarios | 1,5,10 | No | - | Nd | Al menos 100 |
| | | | | | | Construir la caracterización socioeconómica sobre el estado actual de nuestros adultos mayores | N de diagnostico | 1 | No | - | 0 | 1 |
| | | | | | | Implementar el centro de bienestar del anciano, de acuerdo a lo establecido en la ley 1276 del 2009. | % implementación | 1,3,5 | Si | 7 | 0 | 100 |
| | | | | | | Fortalecer los grupos asociativos de adulto mayor en emprendimiento social y productivo. | No. personas formadas | 1 | No | - | 0 | Al menos 30 |
| | | | | | | Fortalecer el comité de adulto mayor en el municipio | N de capacitaciones | 1,5,10 | No | - | 0 | 4 |
| | | | | | | Desarrollar talleres de manualidades que permita recuperar los saberes ancestrales | N de talleres | 1,5,10 | No | - | 0 | 8 |
| | | | | | | Gestionar el mejoramiento de la infraestructura del centro vida en el municipio | Centro vida mejorado | 1 | No | - | 0 | 1 |
| Población en condición de discapacidad | Ampliar las oportunidades económicas y vocacionales de nuestra población en situación de discapacidad | Fomentada la integración social de las personas con discapacidad física y otras imposibilidades. | No de personas en situación de discapacidad beneficiarios de programas sociales | Nd | Al menos 50 | Promover la articulación institucional para la caracterización y registro de la población en condición de discapacidad | Caracterización realizada | 1,3,5 | No | - | 0 | 1 |
| | | | | | | Gestionar la construcción de centros integrales de atención especializada | Estudios y diseños | 1,3,4,5 | No | - | 0 | 1 |
| | | | | | | Implementar programas de cualificación familiar de los hogares con personas en situación de discapacidad | N de personas formadas | 1,3,5,10 | No | - | 0 | 20 |
| | | | | | | Implementar proceso de rehabilitación basada en comunidad RBC | N de personas vinculadas | 1,3,5,10 | No | - | 0 | Al menos 40 |
| | | | | | | Implementar la estrategia de articulación interinstitucional para la conformación de redes de formación | % implementación | 1,5,9 | No | - | 0 | 0 |

Plan de Desarrollo Municipal El Charco 2020-2023

| Subprogramas | Objetivos Específicos | Metas de resultado | | | | Metas de producto | | | | | | |
|---|---|---|----------------------|--------------------|------------------|---|-------------------------------|------------|---------------|------------|----------------------|-------------------|
| | | Descripción de las metas de resultado | Nombre del indicador | Línea de base 2020 | Meta 2020 - 2023 | Descripción metas de producto | Nombre del indicador | ODS | Proyecto PDET | Pilar PDET | Línea base municipal | Metas 2020 - 2023 |
| | | | | | | e inserción laboral de las personas en condición de discapacidad | | | | | | |
| | | | | | | Fortalecer procesos de generación de ingresos | No. de proyectos en ejecución | 1, 5, 10 | No | - | Nd | Al menos 5 |
| Mujer y equidad de género | Implementar acciones con enfoque diferencial de género para el empoderamiento Económico, Social y Político de las mujeres | Promover la formulación e implementación de la política pública mujeres y equidad de género en el municipio | % implementación | 0 | 40% | Crear la oficina de equidad y género e inclusión social | Oficina creada | 5 | No | - | 0 | 1 |
| | | | | | | Implementar la escuela de formación para la participación política y social | Escuela funcionando | 5 | No | - | 0 | 1 |
| | | | | | | Gestionar alianza con la FUNDACIÓN SOCIAL PARA EL DESARROLLO DE LA MUJER (FUNDEMU) y las demás organizaciones dedicadas | N de proyectos ejecutados | 1, 5, 10 | No | - | Nd | Al menos 2 |
| | | | | | | Formular y ejecutar proyectos de emprendimiento para las mujeres. | N de proyectos formulados | 1, 5, 10 | No | - | Nd | 4 |
| | | | | | | Implementar la ruta interinstitucional para la prevención y atención de las violencias de género. | % implementación | 1,5,10 | No | - | Nd | 100% |
| | | | | | | Implementar escuelas de formación política para la participación política y social de las mujeres. | N de beneficiarias | 1,5,10,16 | No | - | Nd | 200 |
| | | | | | | Fortalecer los procesos de formación de las integrantes de la mesa municipal de mujeres | N de capacitaciones | 5 | No | - | Nd | 4 |
| | | | | | | Fortalecer los procesos de asociatividad formal de las mujeres de la zona rural y urbana | Asociaciones constituidas | 5 | No | - | 12 | 15 (3 nuevas) |
| | | | | | | Diseñar una estrategia de generación de ingresos para nuestras mujeres | % ejecución de la estrategia | 5 | No | - | Nd | 1 |
| | | | | | | Gestionar proyectos en el marco del programa Mujer rural | N de proyectos gestionados | 1, 5, 8, 9 | No | - | Nd | 1 |
| Gestionar recursos con la cooperación internacional para apoyar los emprendimiento de nuestras mujeres cabezas de familia | N de mujeres beneficiadas | 1,5 | No | - | 0 | 50 | | | | | | |

Plan de Desarrollo Municipal El Charco 2020-2023

| Subprogramas | Objetivos Específicos | Metas de resultado | | | | Metas de producto | | | | | | |
|---|---|---|---------------------------------|--------------------|------------------|--|---------------------------------|--------|---------------|------------|----------------------|-------------------|
| | | Descripción de las metas de resultado | Nombre del indicador | Línea de base 2020 | Meta 2020 - 2023 | Descripción metas de producto | Nombre del indicador | ODS | Proyecto PDET | Pilar PDET | Línea base municipal | Metas 2020 - 2023 |
| | | | | | | Formular proyectos para el desarrollo de proyectos productivos de muestras mujeres rurales | Mujeres rurales beneficiadas | 1,5,6 | No | - | 0 | 30 |
| LGTBIQ | Disminuir la discriminación y exclusión de la población LGTBIQ a través de la promoción y garantía del ejercicio efectivo de sus derechos | Promovida la adopción de la política pública departamental de la comunidad LGTBIQ en el municipio | % implementación de la política | 0 | Al menos el 30% | Vincular y capacitar en formulación de planes de negocios personas de los sectores LGBTI | N. de personas formadas | 1,5,8 | No | - | 0 | Al menos 15 |
| | | | | | | Caracterizar la población LGTBIQ rural y urbana | Caracterización realizada | 5 | No | - | 0 | 1 |
| | | | | | | Formular y ejecutar proyectos que beneficien a la comunidad LGTBIQ | Proyectos ejecutados | 5 | No | - | 0 | Al menos 2 |
| | | | | | | Fortalecer los emprendimientos y la inclusión laboral de la población LGTBIQ | N de beneficiarios | 5 | No | - | 0 | 15 |
| | | | | | | Implementar estrategias educativas para la cualificación de la comunidad LGTBI | Estrategias implementadas | 4,5 | No | - | 0 | 2 |
| | | | | | | Fortalecer la mesa de la comunidad LGTBIQ mediante capacitaciones | N de capacitaciones | 5,16 | No | - | 0 | 10 |
| | | | | | | Diseñar esquemas de incentivos y apoyos financieros para el desarrollo de emprendimientos | No. de emprendimientos apoyados | 1,5,8 | No | - | 0 | Al menos 10 |
| | | | | | | Generar encuentros de reconocimiento y participación a líderes y líderes de la población LGTBIQ de la subregión Sanquianga | No. de encuentros | 1,5,16 | No | - | 0 | 4 |
| Implementar junto al ICBF un programa sobre familias diversas | % implementación del programa | 1,5,16 | No | - | 0 | 50% | | | | | | |
| Familias en acción | Aumentar la vinculación de familias del municipio al | Gestionada la ampliación de los beneficiarios del programa | N de personas vinculadas | 3719 | 4219 | Gestionar la vinculación de recién egresados del colegio al programa jóvenes en acción | N de jóvenes inscritos | 1 | No | - | Nd | 200 |

Plan de Desarrollo Municipal El Charco 2020-2023

| Subprogramas | Objetivos Específicos | Metas de resultado | | | | Metas de producto | | | | | | |
|--------------|------------------------------|---------------------------------------|----------------------|--------------------|------------------|--|---------------------------|-------|---------------|------------|----------------------|-------------------|
| | | Descripción de las metas de resultado | Nombre del indicador | Línea de base 2020 | Meta 2020 - 2023 | Descripción metas de producto | Nombre del indicador | ODS | Proyecto PDET | Pilar PDET | Línea base municipal | Metas 2020 - 2023 |
| | programa sociales del Estado | familias en acción | | | | Gestionar proyectos de emprendimiento para familias del programa comunidades rurales | N de proyectos ejecutados | 1,5.8 | No | - | - | 4 |

PROGRAMA 5. CULTURA CON IDENTIDAD PARA EL DESARROLLO SOCIAL

La Unesco define la Cultura como el conjunto de los rasgos distintivos espirituales y materiales, intelectuales y afectivos que caracterizan a una sociedad o a un grupo social y que abarca, además de las artes y las letras, los modos de vida, los derechos fundamentales al ser humano, los sistemas de valores, las tradiciones y las creencias y que la cultura da al hombre la capacidad de reflexionar sobre sí mismo.

En la actualidad el municipio no cuenta con un patrimonio cultural material reconocido a nivel nacional. Sin embargo, cuenta con patrimonio inmaterial de la humanidad como es la música a través de marimba, cantos y danzas del Pacífico que reflejan la herencia, tradiciones y raíces de nuestra cultura ancestral.

Sin embargo, persiste una importante brecha en la dotación de infraestructuras para el desarrollo de la cultural. Por lo anterior, desde nuestra administración implementaremos una estrategia de intervención en dos líneas complementarias: de un lado, la gestión e inversión de recursos propios para el fortalecimiento de infraestructuras para la promoción y desarrollo de actividades culturales y, por el otro, la implementación de acciones orientadas a la conservación y fortalecimiento de nuestra identidad mediante la ejecución de programas de formación y divulgación de nuestra cultura como motor de desarrollo económico.

Objetivo y Estrategias

Facilitar espacios de acceso a la cultural y expresiones artísticas tradicionales, asegurando igualdad de oportunidades para grupos étnicos y comunidades rurales del municipio.

Plan de Desarrollo Municipal El Charco 2020-2023

| Subprogramas | Objetivos Específicos | Metas de resultado | | | | Metas de producto | | | | | | |
|---|--|---|--|--------------------|------------------|--|---|-----|---------------|------------|----------------------|-------------------|
| | | Descripción de las metas de resultado | Nombre del indicador | Línea de base 2020 | meta 2020 - 2023 | Descripción metas de producto | Nombre del indicador | ODS | Proyecto POET | Pilar POET | Línea base municipal | Metas 2020 - 2023 |
| Infraestructura para el fortalecimiento de la Identidad cultural y la cultura ciudadana | Facilitar espacios de acceso a la cultural y expresiones artísticas tradicionales, asegurando igualdad de oportunidades para grupos étnicos y comunidades rurales del municipio. | Gestionada la ampliación y mejoramiento de espacios culturales y artísticos | No. de espacios culturales y artísticos fortalecidos | 0 | Al menos 9 | Crear la escuelas de formación de Música | No. de escuelas inauguradas | 4,9 | No | - | 0 | 1 |
| | | | | | | Formalizar encuentros culturales en las zonas rurales | No. de encuentros realizados | 16 | No | - | 0 | 4 |
| | | | | | | Gestionar los recursos para la dotación y mejoramiento de la Biblioteca Pública Municipal | Biblioteca dotada | 4 | No | 4 | 0 | 1 |
| | | | | | | Formular estudios y diseños para construcción del Tecnocentro Cultural "MARIA DE JESUS GUERRERO DE QUEZADA" | Estudios y diseños formulados | 4 | No | - | 0 | 1 |
| | | | | | | Implementar estrategias para el fortalecimiento de la cultura ciudadana y la convivencia pacífica en el municipio | Estrategias implementadas | 4 | No | - | 0 | 2 |
| | | | | | | Gestionar los espacios de encuentros entre los Grupos de Música del Pacífico | No. de espacios de encuentro realizados | 16 | No | - | 0 | 3 |
| | | | | | | Gestionar la construcción de otros centros Culturales verdales en los Consejos Comunitarios | No. de centros culturales construidos | 4 | Si | 8 | 0 | Al menos 2 |
| | | | | | | Mejorar las casas Grande en cada cabildo de las comunidades Eparara Siapidaara | No. de casas mejoradas | 4 | Si | 8 | 0 | 1 |
| | | | | | | Posicionar los Carnavales de El Charco, elevándolos al rango como las mejores fiestas Culturales del Pacífico Sur Colombiano | Estrategia de posicionamiento formulada | 4 | No | - | 0 | 1 |
| | | | | | | Decretar las festividad del río Sequihonda como patrimonio cultural municipal | Decreto sancionado | 4 | No | - | 0 | 1 |
| | | | | | | Promover procesos de formación para el rescate de la cultura tradicional | N de personas formadas | 4 | No | - | 0 | 50 |

PROGRAMA 6. RECREACIÓN Y DEPORTE PARA LA PAZ

El deporte es una herramienta fundamental para el desarrollo de las personas y la construcción del tejido social. Permite que cualquier persona pueda llevar una vida sana, disminuye la probabilidad de enfermedades, mejora la salud, elimina barreras socioeconómicas, crea disciplina y puede convertirse – con el apoyo y acompañamiento adecuado – en una forma de ingreso y profesionalización.

Aunque el municipio cuenta con infraestructuras para la realización de actividades deportivas, persisten una serie de carencias de infraestructuras y de escenarios que restringen la práctica del deporte de manera integral. Adicionalmente, el Charco carece de centros formación para la formación deportiva en los niños, niñas y adolescentes en diferentes modalidades, restringiendo la oportunidad de posicionar al deporte como una alternativa de vida.

En Colombia hay casos de referencia donde el deporte ha contribuido a la construcción de paz y ha dado paso a la reconciliación en el territorio. El reto de la administración además de la construcción de centros deportivos y escuelas de formación es integrar el deporte como elemento de influencia para la construcción de paz y el desarrollo económico y social de la comunidad.

• **Objetivo y Estrategias**

Facilitar el acceso a espacios adecuados para la práctica de deportes y la recreación de los charqueños, como medio para la construcción de una sociedad que convive en paz.

Plan de Desarrollo Municipal El Charco 2020-2023

| Subprogramas | Objetivos Específicos | Metas de resultado | | | | Metas de producto | | | | | | |
|---|--|--|--------------------------------|--------------------|------------------|--|--|-------|---------------|------------|----------------------|-------------------|
| | | Descripción de las metas de resultado | Nombre del indicador | Línea de base 2020 | meta 2020 - 2023 | Descripción metas de producto | Nombre del indicador | ODS | Proyecto PDET | Pilar PDET | Línea base municipal | Metas 2020 - 2023 |
| Infraestructura para el deporte y la recreación | Garantizar el acceso a espacios de calidad para practicar deporte, por salud y para el esparcimiento | Construidos y o mejorados nuevos escenarios deportivos | Escenarios intervenidos | 0 | Al menos 5 | Construir parques para la recreación y mejorado el espacio público, urbano | No. de parques construidos | 3,5 | No | No | - | 2 |
| | | | | | | Construir escenarios deportivos para la recreación y práctica de deporte urbano y rural | No. de escenarios deportivos construidos | 3,5 | Si | 4 | 0 | Al menos 2 |
| | | | | | | Gestionar los recursos para adecuar la infraestructura de la antigua galería del barrio Correa y convertirla en el coliseo municipal | Estudios y diseños | 3,5 | No | - | 0 | 1 |
| | | | | | | Gestionar los recursos para construcción de la unidad deportiva en la plaza central | Unidad deportiva construida | 1,3,5 | No | - | 0 | 1 |
| | | | | | | Mejorar los escenarios deportivos existentes | No. de escenarios mejorados | 3 | No | - | 0 | 2 |
| | | | | | | Gestionar la construcción de gimnasios urbanos para el desarrollo de estilos de vida saludables | N de parques construidos | 1,3 | No | - | 0 | Al menos 2 |
| Formación | Potenciar el talento deportivo municipal | Impulsado el desarrollo de habilidades en jóvenes talentos | No. de nuevos atletas formados | 0 | Al menos 20 | Promover la creación de escuelas de formación deportivas, urbanas y rurales. | No. de escuelas financiadas | 3 | No | - | 0 | 1 |
| | | | | | | Implementar una escuela infantil de fútbol con énfasis en formación deportiva socio integral | N de beneficiarios | 3 | No | - | 0 | 40 |
| | | | | | | Gestionar un convenio con la Escuela Nacional del Deporte, para la asistencia técnica permanente en formación y capacitación de monitores, árbitros, dirigentes y en las vocaciones deportivas de nuestro territorio | Convenio firmado | 1,3 | No | - | 0 | 1 |
| | | | | | | Crear los Juegos Deportivos, Culturales, Recreativos, lúdicos y Pedagógicos del Municipio | N de juegos realizados | 3 | No | - | 0 | 2 |

Plan de Desarrollo Municipal El Charco 2020-2023

| Subprogramas | Objetivos Específicos | Metas de resultado | | | | Metas de producto | | | | | | |
|--------------|-----------------------|---------------------------------------|----------------------|--------------------|------------------|--|------------------------------|-----|---------------|------------|----------------------|-------------------|
| | | Descripción de las metas de resultado | Nombre del indicador | Línea de base 2020 | meta 2020 - 2023 | Descripción metas de producto | Nombre del indicador | ODS | Proyecto PDET | Pilar PDET | Línea base municipal | Metas 2020 - 2023 |
| | | | | | | Apoyar actividades deportivas en alianza con clubes, equipos profesionales y ligas deportivas del Valle del Cauca y Nariño | No. de alianzas constituidas | 3 | No | - | 0 | 2 |
| | | | | | | Fortalecer el festival cultural y deportivo por la recreación y la paz (Raíces). | | | | | | |

INFRAESTRUCTURA PARA LA INTEGRACIÓN Y LA COMPETITIVIDAD

EJE III

Para
RECUPERAR
la
confianza
y la
ESPERANZA

EJE III. INFRAESTRUCTURA PARA LA INTEGRACIÓN Y COMPETITIVIDAD

- **Orientación Estratégica**

La competitividad de un territorio está directamente relacionada con su sistema logístico, sus infraestructuras de comunicación y transporte y la existencia de servicios complementarios como la energía eléctrica e internet. Por lo tanto, desde nuestro gobierno gestionaremos el desarrollo de inversiones estratégicas que permitan la reactivación económica del municipio y – al mismo tiempo – la generación de valor agregado en nuestros sectores productivos.

PROGRAMA 1 ENERGÍA Y CONECTIVIDAD DIGITAL

La ausencia de acceso a energía constituye uno de los principales obstáculos de los territorios para empezar un proceso de transformación social y productiva. La ampliación de la cobertura y la inversión en programas de energización rural tiene un impacto directo en la mejora de las condiciones de vida y la reducción de la pobreza.

Ilustración 16 Cobertura de energía en el departamento de Nariño

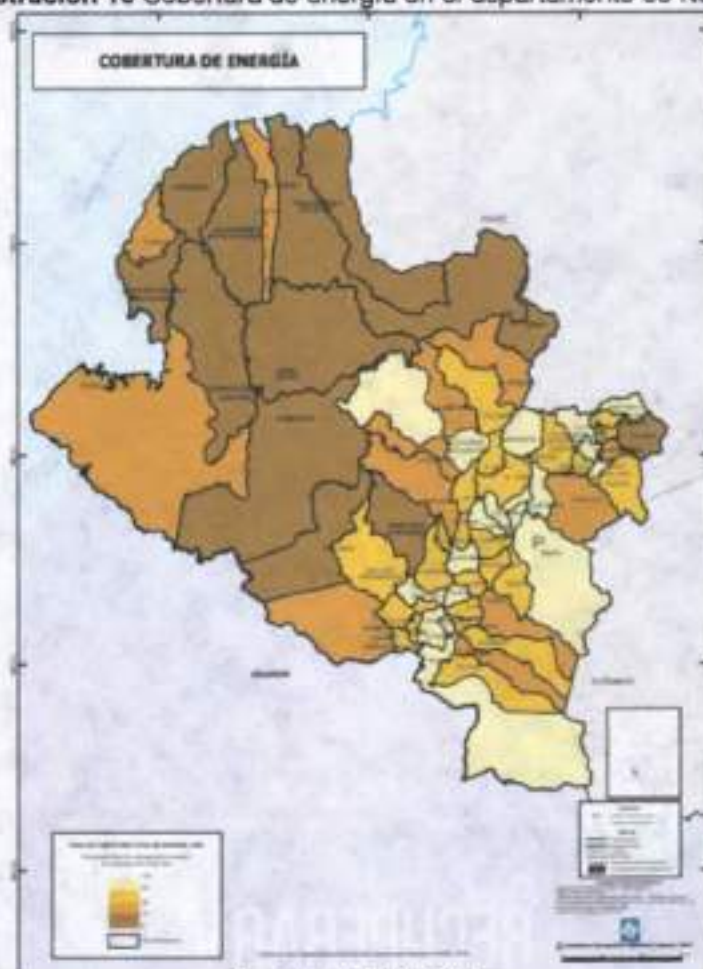

Fuente. SIGOT, 2011

En estricto sentido, la electrificación tiene un impacto directo en la satisfacción de derechos y la prestación de servicios de calidad, permitiendo promover mejores niveles de vida a través de adecuados servicios de salud - a través del almacenamiento de medicamentos y vacunas y la prestación de asistencia sanitaria mejorada disminuyendo la dependencia del Casco Urbano-, facilitar el acceso a la educación en diversas modalidades – especialmente la virtual – el agua potable y las comunicaciones. Del mismo modo, favorece el desarrollo del sistema productivo municipal y la incursión de modernas técnicas agrícolas, la transformación de bienes agropecuarios y la llegada de aliados productivos y comerciales al territorio.

Por su parte, el desarrollo del sector de las telecomunicaciones ha cambiado el modo de relacionarse y competir a nivel mundial. A nivel municipal, el charco cuenta con una baja cobertura a los servicios de internet que alcanza un 2.2% del total de la población. De otro modo, la cobertura de telefonía fija y móvil beneficia cerca del 20% del territorio. La ausencia de infraestructuras – especialmente de antenas – limita la capacidad de comunicaciones de los charqueños y restringen su desarrollo.

El reto de la administración es la implementación de estrategias orientadas a aumentar la cobertura del acceso a internet y al servicio de energía eléctrica, como motores del desarrollo de la comunidad a partir de la gestión de proyectos de energización rural a través de la conexión a la red nacional o – en su defecto – mediante el desarrollo de modelos no convencionales

• **Objetivo y Estrategias**

Brindar a los charqueños el acceso a la energía eléctrica en las zonas rurales para mejorar su capacidad de comunicarse y al mismo tiempo, asegurar la existencia de infraestructura que permita la movilidad e interacción social. Proyectando la integración de los ciudadanos charqueños con el pacífico colombiano, la nación y el mundo.

Plan de Desarrollo Municipal El Charco 2020-2023

| Subprogramas | Objetivos Específicos | Metas de resultado | | | | Metas de producto | | | | | | |
|---------------------------------|--|--|--|--------------------|------------------|--|-------------------------------------|------------|---------------|------------|----------------------|-------------------|
| | | Descripción de las metas de resultado | Nombre del indicador | Línea de base 2020 | meta 2020 - 2023 | Descripción metas de producto | Nombre del indicador | ODS | Proyecto PDET | Pilar PDET | Línea base municipal | Metas 2020 - 2023 |
| Energización para el desarrollo | Gestionar la inclusión de las comunidades rurales y urbanas al Sistema de interconexión eléctrico nacional | Financiada la ampliación del suministro eléctrico para la población urbana y rural del municipio, con alternativas energéticas | Cobertura de energía eléctrica en el municipio | Nd | 90 | Gestionar los recursos para la ampliación de la cobertura de la Energía eléctrica rural a través de la interconexión de la costa pacífica caucana y nariñense | Viviendas beneficiadas | 7 | Si | - | Nd | Al menos 600 |
| | | | | | | Ampliar la cobertura de energía eléctrica en zonas no interconectadas, a través de energías no convencionales, en los corregimientos, consejos comunitarios y resguardos indígenas del municipio | Viviendas beneficiadas | 7 | Si | 2 | Nd | Al menos 120 |
| | | | | | | Ampliar las conexiones intradomiciliarias. | No de viviendas beneficiadas | 7 | Si | 2 | | Al menos 500 |
| | | | | | | Implementar la estrategia de capacitación en mantenimiento, buen uso y apropiación de los sistemas de energía para los corregimientos, consejos comunitarios, y resguardos indígenas del municipio | No. de personas capacitadas | 7 | Si | 2 | Nd | Al menos 200 |
| | | | | | | Gestionar soluciones tecnológicas con base en energía solar para satisfacer requerimientos de energía y agua potable en infraestructura social como establecimientos educativos o puestos de salud | No de establecimientos beneficiados | 4,7,10, 11 | no | - | Nd | Al menos 1 |
| Gas | Brindar el servicio de gas domiciliario a las familias del municipio | Gestionada el servicio de gas domiciliario en el municipio de El Charco | Proyectos formulados | 0 | 1 | Gestionar los recursos para la construcción de infraestructura y redes de distribución del servicio de gas domiciliario en el municipio | N de proyectos viabilizados | 7 | No | - | 0 | 1 |

Plan de Desarrollo Municipal El Charco 2020-2023

| Subprogramas | Objetivos Específicos | Metas de resultado | | | | Metas de producto | | | | | | |
|--|---|--|--|--------------------|------------------|--|--|--------------|---|--------------|----------------------|-------------------|
| | | Descripción de las metas de resultado | Nombre del indicador | Línea de base 2020 | meta 2020 - 2023 | Descripción metas de producto | Nombre del indicador | ODS | Proyecto PDET | Pilar PDET | Línea base municipal | Metas 2020 - 2023 |
| Conectividad digital y acceso a nuevas tecnologías | Reducir las brechas de la infraestructura requerida para la prestación de los servicios públicos que integran el sector TIC en el municipio | Ampliada la conexión de todos y todas las charqueñas a servicios de internet, telefonía y tv rurales | % población con acceso servicios e internet y tv digital | Nd | 50% | Ampliar la cobertura de voz y datos en la zona rural del municipio | % de veredas conectadas | 1,9, 10 | SI | 2 | 10% | 30% |
| | | | | | | Aumentar el servicio de acceso Zonas Wi fi | Zonas Wifi en zonas urbanas y rurales | 1 | No | - | 0 | 4 |
| | | | | | | Instalar los servicios de Televisión Digital (TDT) | % población con Cobertura en Televisión Digital | 1,5,9, 11 | No | - | Nd | 40% |
| | | | | | | Mejorar los servicio de acceso y uso de Tecnologías de la Información y las Comunicaciones | Centros de Acceso Comunitario en zonas urbanas y/o rurales funcionando | 1,5,9, 11 | No | - | 0 | Al menos 3 |
| | | | | | | Crear kioscos vive digital y centros de interés comunitario que benefician a la población rural | No. de kioscos digitales construidos | 1,4, 5, 9,10 | SI | 2 | 2 | 5 (3 nuevos) |
| | | | | | | Gestionar la ampliación de los hogares a internet básico | No de hogares con acceso a Internet básico | 1,9, 10 | SI | 2 | Nd | Al menos 150 |
| | | | | | | Promover servicios de educación informal en tecnologías de la información y las comunicaciones. | Personas capacitadas en TICS | 1,4 | No | - | 0 | Al menos 100 |
| | | | | | | Promover servicios de educación para el trabajo en tecnologías de la información y las comunicaciones | Personas certificadas en alfabetización digital | 1,4 | No | - | 0 | A menos 100 |
| | | | | | | Promover servicios de asistencia técnica para promocionar el despliegue de infraestructura de las Tecnologías de la Información y las Comunicaciones | Proyectos de despliegue de infraestructuras ejecutados | 1,3,4,8, 10 | No | - | Nd | Al menos 2 |
| | | | | | | Ampliada la oferta de | 0 | 3 | Gestionar la creación de un canal de tv local | Canal creado | 1 | No |

Plan de Desarrollo Municipal El Charco 2020-2023

| Subprogramas | Objetivos Específicos | Metas de resultado | | | | Metas de producto | | | | | | |
|--------------|-----------------------|---------------------------------------|------------------------|--------------------|------------------|--|----------------------|------|---------------|------------|----------------------|-------------------|
| | | Descripción de las metas de resultado | Nombre del indicador | Línea de base 2020 | meta 2020 - 2023 | Descripción metas de producto | Nombre del indicador | ODS | Proyecto POET | Pilar POET | Línea base municipal | Metas 2020 - 2023 |
| | | | medios de comunicación | | | Aumentar la cobertura de la emisora comunitaria Charco Estéreo | % ampliación | 16 | Si | | 85 | 100 |
| | | | | | | Gestionar la legalización de la emisora el Charco Estéreo | Emisoras legalizada | 4 | No | - | 0 | 1 |
| | | | | | | Gestionar la creación de la emisora comunitaria del Consejo Menor Displayado | Emisora creada | 4,17 | Si | 8 | 0 | 1 |

PROGRAMA 2 INFRAESTRUCTURA PARA EL DESARROLLO Y LA INTEGRACIÓN REGIONAL

El acceso al municipio está restringido al uso de dos sistemas de transporte; el fluvial y el aéreo. Las condiciones geográficas sumadas a los escasos niveles de inversión en el desarrollo de infraestructura vial regional, situación que dificulta la comunicación e intercambio de bienes y servicios por los costos de transporte.

Ilustración 17 Infraestructura vial de Nariño



Fuente. Gobernación de Nariño, 2016

Las vías terciarias se encuentran en estado crítico, no están pavimentadas y en épocas de invierno son intransitables, restringiendo la comunicación y el movimiento de personas y productos entre el casco urbano y la zona rural. El estado de las vías se debe en su mayoría a las restricciones financieras del municipio para implementar un programa de mantenimiento, por lo que debe gestionar recursos de los niveles departamentales, regionales y nacionales para este fin.

En relación al transporte fluvial, existe un movimiento de carga regular ejecutado por barcos de cabotaje desde Buenaventura, con capacidad de 80 a 150 toneladas de carga y 48 pasajeros, con un trazado de 14 a 18 horas. También se hace con lanchas rápidas con capacidad de 40 pasajeros.⁵ En la actualidad el muelle del municipio no tiene las condiciones ideales para un transporte de personas en condiciones dignas. Del mismo modo, existe una infraestructura de muelles bastante precaria, que aumenta el nivel de riesgo de las personas que se movilizan a través de estas infraestructuras.

- **Objetivos y Estrategias**

Brindar medios de transporte tradicional y alternativo para el fortalecimiento de las actividades económicas del municipio y toda la subregión Sanquianga.

⁵ Desde Tumaco existe transporte de carga especialmente de combustibles y con lanchas rápidas con capacidad de 18 pasajeros, de 4 a 5 horas de trayecto; desde Guapi (Cauca), con lancha rápida con capacidad de 30 pasajeros, a una hora de trayecto. desde la Tola y Olaya Herrera (Satinga), diariamente con pequeñas lanchas de 8 pasajeros, con un trayecto de una hora. 18 En la Fotografía 2-4 se presenta una vista panorámica del área urbana del municipio

Plan de Desarrollo Municipal El Charco 2020-2023

| Subprogramas | Objetivos Específicos | Metas de resultado | | | | Metas de producto | | | | | | |
|---------------------------------|--|---------------------------------------|----------------------|--------------------|---|-------------------------------|----------------------|-----|---------------|------------|----------------------|-------------------|
| | | Descripción de las metas de resultado | Nombre del indicador | Línea de base 2020 | meta 2020 - 2023 | Descripción metas de producto | Nombre del indicador | OOS | Proyecto PDET | Pilar PDET | Línea base municipal | Metas 2020 - 2023 |
| Infraestructura vial y peatonal | Ampliada y mejorada la red vial y peatonal municipal | Proyectos ejecutados | 0 | 7 | Construir un puente peatonal en el resguardo integrado la Laguna, que permita el tránsito entre la vereda San Antonio y Santa Bárbara | Puente construido | 11 | Si | 2 | 0 | 1 | |
| | | | | | Comprar predios para la construcción de una nueva vía en el casco urbano | Proyecto ejecutado | 11 | No | - | 0 | 1 | |
| | | | | | Gestionar los estudios y diseños del camino veredal de la comunidad el Arenal del río Tapaje hasta el resguardo la laguna. | Estudios y diseño | 11 | No | - | 0 | 1 | |
| | | | | | Formular los estudios y diseños de vías intermunicipales la Tola - El Charco y El Charco - Icuande | Estudios y diseños formulados | 11 | No | - | 0 | 2 | |
| | | | | | Ejecutar una estrategia de "autogestión", para la rehabilitación y mantenimiento, de la infraestructura vial rural | Km rehabilitados | 11 | No | - | 0 | 5 | |
| | | | | | Implementar el PLAN 2.500, para la construcción de calles y puentes para ampliar el perímetro urbano municipal | % implementación | 11 | No | - | 0 | 100 | |
| | | | | | Adecuar los caminos peatonales, incluidos los puentes, de acceso a los centros educativos en el municipio. | N de km intervenidos | 11 | No | - | 0 | 1 | |
| | | | | | Gestionar la construcción del puente que comunica Policarpa con el municipio de El Charco | Proyecto formulado | 11 | No | - | 0 | 1 | |
| | | | | | Gestionar los recursos para la construcción de placas huellas para el mejoramiento de la red terciaria, que beneficie al consejo menor Displayado de COPDICONC. | Proyectos en ejecución | 11 | Si | 2 | 0 | 1 | |
| | | | | | Realizar estudios, diseños y construcción de puentes de acceso necesarios, que beneficien a los consejos comunitarios Prodefensa, Bajo Tapaje, Alto Sequihonda | No. de estudios realizados | 11 | Si | 2 | - | 1 | |

Plan de Desarrollo Municipal El Charco 2020-2023

| Subprogramas | Objetivos Específicos | Metas de resultado | | | | Metas de producto | | | | | | |
|-------------------------------|---|--|--|--------------------|------------------|---|------------------------------------|-----|---------------|------------|----------------------|-------------------|
| | | Descripción de las metas de resultado | Nombre del indicador | Línea de base 2020 | meta 2020 - 2023 | Descripción metas de producto | Nombre del indicador | ODS | Proyecto POET | Pilar POET | Línea base municipal | Metas 2020 - 2023 |
| Infraestructura fluvial | Mejorar las infraestructuras para la prestación de un servicio de transporte fluvial de calidad en condiciones de equidad, que dignifique el tránsito de nuestras comunidades | Mejorados las infraestructuras para la conectividad fluvial en el municipio | N de infraestructuras intervenidas | 0 | 4 | Ejecutar obras para la adecuación, conservación, reconstrucción y construcción de los muelles y pasos saltaderos del área Rural | No. de infraestructuras adecuadas | 11 | SI | 2 | - | Al menos 2 |
| | | | | | | Gestionar los recursos para la construcción del Muelle Turístico y de Cabotaje, en el actual muelle saltadero | Muelle construido | 11 | No | - | 0 | 1 |
| | | | | | | Reordenar con apoyo de la DIMAR los servicios públicos de transporte fluvial y marítimo operado por particulares para la seguridad y tranquilidad de los usuarios | % implementación | 11 | No | - | 0 | 100 |
| | | | | | | Realizar el mantenimiento de las vías fluviales (ríos, esteros y quebradas) en zona rural del municipio de El Charco, Nariño | Kms de vías fluviales intervenidas | 11 | SI | 2 | 0 | 2 |
| | | | | | | Gestionar la construcción de un faro para la vereda de Playa Bazán como objeto para guiar a los pescadores artesanales | Proyecto formulado | 11 | No | - | 0 | 1 |
| Infraestructura aeroportuaria | Adecuar la infraestructura aeroportuaria del municipio | Elaborado y ejecutado un plan de desarrollo aeroportuario del municipio del Charco | % de ejecución del plan de desarrollo aeroportuario del Municipio del Charco | 0 | 100 | Gestionar para el diseño y ejecución de la vía hacia el aeropuerto municipal | Proyecto ejecutado | 11 | No | - | 0 | 1 |
| | | | | | | Gestionar la ampliación del aeropuerto del municipio de El Charco, Nariño | Proyecto ejecutado | 11 | SI | 2 | 0 | 1 |
| | | | | | | Gestionar el muelle saltadero del aeropuerto y la vía de ingreso al terminal | Proyecto ejecutado | 11 | No | - | 0 | 1 |

**CRECIMIENTO VERDE,
TRANSFORMACIÓN**

**PRODUCTIVA Y
GENERACIÓN DE
INGRESOS**

EJE IV

Para
RECUPERAR
la
confianza
y la
ESPERANZA

EJE IV. CRECIMIENTO VERDE, TRANSFORMACIÓN PRODUCTIVA Y GENERACIÓN DE INGRESOS

- **Orientación Estratégica del Eje**

Promover la implementación de un modelo de desarrollo económico sostenible que incentive la protección y recuperación de la biodiversidad, genere bienestar económico y social en las comunidades y proteja los recursos de las generaciones futuras. En estricto sentido, el presente eje plantea un conjunto de estrategias orientadas a mejorar los niveles de productividad y competitividad de los sectores productivos del municipio, buscando mejorar los ingresos generando los menores impactos sobre el medio ambiente.

PROGRAMA 1. SOSTENIBILIDAD Y EDUCACIÓN AMBIENTAL

El municipio de El Charco cuenta con presencia en gran parte de vegetación boscosa, entre manglares y bosques característicos de los ecosistemas húmedos tropicales. Sin embargo, el auge de las economías ilícitas y la expansión de los frentes de extracción maderera han aumentado la presión sobre los recursos naturales, acelerando los niveles de deforestación local, siendo el municipio con mayor porcentaje de deforestación de la subregión y del departamento (ver tabla 12)

Tabla 14 Biodiversidad y servicios ecosistémicos: Bosque y deforestación

| Municipio - indicador | Área de bosque estable de la entidad territorial (ha) | Área deforestada en la entidad territorial (ha) | % área departamental de bosque en el municipio | % área departamental deforestada ocurrida en el municipio |
|-----------------------|---|---|--|---|
| El Charco | 200.028,89 | 731,03 | 11,29 | 9,41 |
| La Tola | 26.369,18 | 96,74 | 1,49 | 1,25 |
| Mosquera | 41.567,43 | 231,69 | 2,35 | 2,98 |
| Olaya Herrera | 69.652,98 | 608,92 | 3,93 | 7,84 |
| Santa Bárbara | 100.888,32 | 141,02 | 5,69 | 1,82 |
| Suma subregión | 438.506,80 | 1.809,40 | 24,75 | 23,3 |

Esta situación se intensifica ante la inexistencia de políticas forestales claras para desarrollar esta actividad de manera sostenible y en armonía con el ecosistema. De otro modo, las zonas de manglar exponen importantes niveles de presión antrópica que inciden en su continuo deterioro. El desarrollo de actividades agropecuarias y la extracción de manglar para uso doméstico constituyen fuentes de presión continuas, aunque a la fecha no generan importantes desequilibrios (CORPONARIÑO, 2014)

De otro modo, la incidencia del cambio climático en la subregión del Sanquianga es elevada. El Plan Nacional de Adaptación al Cambio Climático reconoce un aumento de temperatura y lluvias con concentradas en periodos cortos y periodos largos sin lluvia en la subregión.

También proyecta que la tasa de ascenso del nivel del mar (ANM), que para el 2040 el nivel promedio aumentará en 6 centímetros, afectando al 4% de la población ubicada en la región, de las cuales el 19% de esa población estaría en las cabeceras de los municipios Tumaco, El Charco, Nuquí, Juradó, Santa Bárbara, Olaya Herrera y Buenaventura DNP, (2016)

Esta realidad nos convoca a formular estrategias que ayuden a mitigar los niveles de deterioro medioambiental, a través de la promoción de campañas de prevención, atención y gestión de fenómenos climáticos, además de preservar la biodiversidad y el uso sostenible de ecosistemas estratégicos reguladores del clima en el municipio.

Ilustración 18 Índice de riesgo climático municipal

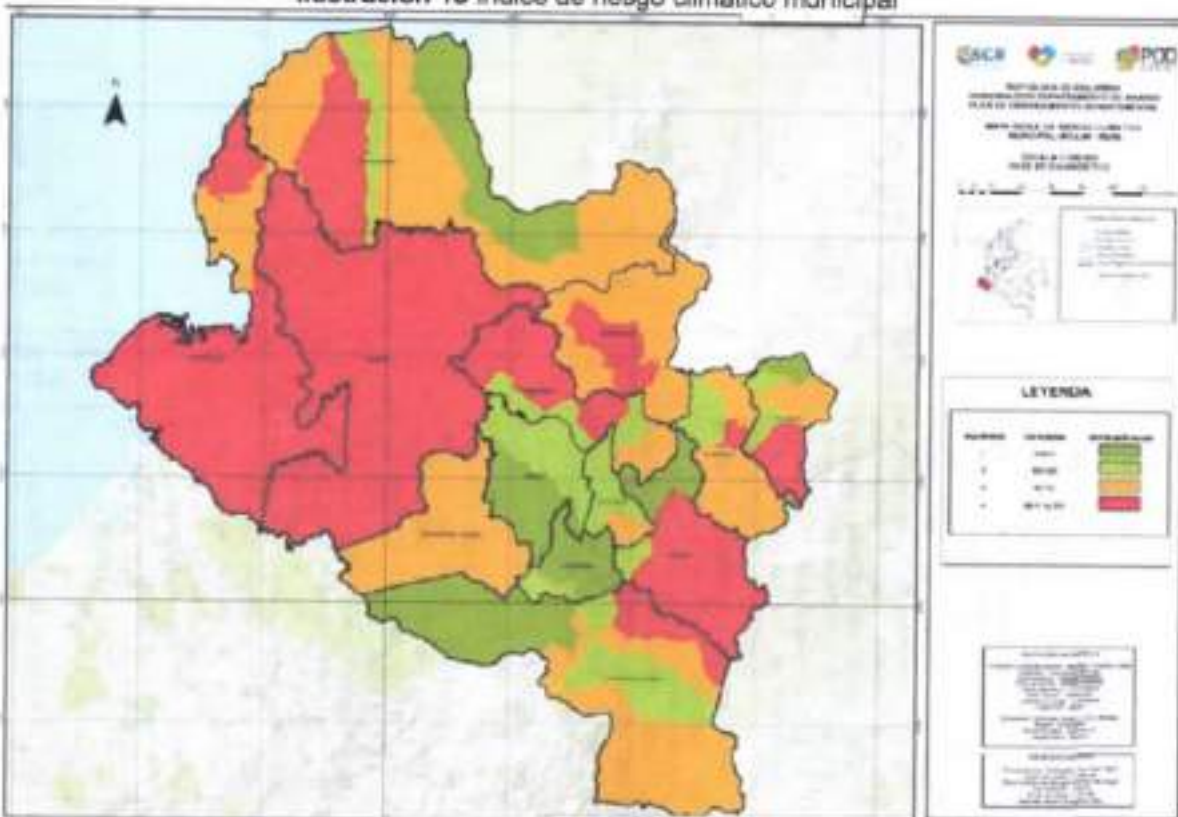

Fuente. POD, 2019

• Objetivo y Estrategias

Implementar acciones que permitan avanzar hacia la generación de nuevas fuentes de ingresos lícitos mediante el uso sostenible del capital natural y el uso eficiente de los recursos naturales como estrategia de crecimiento verde

Plan de Desarrollo Municipal El Charco 2020-2023

| Subprogramas | Objetivos Específicos | Metas de resultado | | | | Metas de producto | | | | | | |
|---|--|--|--|-----------------|------------------|---|--------------------------------------|----------|---------------|--|-----------------------|-------------------|
| | | Descripción de las metas de resultado | Nombre del indicador | Línea base 2020 | meta 2020 - 2023 | Descripción metas de producto | Nombre del indicador | ODS | Proyecto POET | Plar POET | Línea base municipal | Metas 2020 - 2023 |
| Conservación, restauración y uso sostenible de los ecosistemas estratégicos | Implementar estrategias, mecanismos y acciones para promover la conservación de la biodiversidad así como la restauración y uso sostenible de los ecosistemas estratégicos del municipio | Implementados proyectos y programas de restauración y manejo sostenible de bosques, manglar, natal y guandal | N. de has en manejo participativo sostenible | 0 | 200 | Ejecutar el Plan de Gestión Ambiental del Municipio (PGAM), en armonía con la adopción del Plan de manejo integral de residuos sólidos (PGIRS) | % de ejecución PGA | 6 | No | - | 0 | 100 |
| | | | | | | Promover la articulación de acciones de autoridad ambiental con El PNN Sanguanga, Corponariño y los Representantes de los Consejos Comunitarios, para controlar el comercio ilegal del mangle, la distribución y uso de arte no reglamentarias, la venta de camarón y piangüa por fuera de las talles establecidas en los acuerdos y en épocas de vedas | N de acciones conjuntas | 17 | No | - | 0 | AJ menos 2 |
| | | | | | | Implementar programas de reforestación para conservación del recurso hídrico. | N de has reforestadas | 13,15 | No | - | 0 | 50 |
| | | | | | | Formular e implementar el Plan de Manejo Forestal en los Consejos Comunitarios y Resguardos Indígenas | % de ejecución | 13,15 | Si | 1 | 0 | 30 |
| | | | | | | Implementar una estrategia para el manejo comunitario y la promoción de economías diferenciadas basadas en el uso sostenible del manglar, natal, guandal, Naidisal. | % de implementación de la estrategia | 14 | No | - | 0 | 100% |
| | | | | | | Establecer parcelas demostrativas comunitarias agroforestales (PDC) | Parcelas establecidas | 8, 15 | No | - | 0 | 5 |
| | | | | | | Gestionar un programa de pago por servicios ambientales (PSA) como mecanismo que ayuda a la preservación y recuperación de los ecosistemas de manglar y otros ecosistemas estratégicos del Charco | N de familias en PSA | 1,14 15 | No | - | 0 | AJ menos 70 |
| | | | | | | Gestionar ante el gobierno nacional los recursos para la formulación del Plan de Ordenamiento y Manejo de la Unidad Ambiental Costera (Pomiuc) | N. de planes formulados | 14 | No | - | 0 | 1 |
| | | | | | | Implementar un proyecto para el fortalecimiento de las artes de pesca artesanal en los ecosistemas de manglar, marinos y costeros | N de familias pescadoras formadas | 1,5,8 14 | No | - | 0 | AJ menos 35 |
| | | | | | | Reducida la tasa de deforestación | % reducción | Nd | 40 | Implementar un modelo local de Monitoreo Comunitario a escala de | Consejos beneficiados | 13,14 ,15 |

Plan de Desarrollo Municipal El Charco 2020-2023

| Subprogramas | Objetivos Específicos | Metas de resultado | | | | Metas de producto | | | | | | |
|---------------------------------|---|--|--|-----------------|------------------|---|------------------------------|------------------|---------------|------------|----------------------|-------------------|
| | | Descripción de las metas de resultado | Nombre del indicador | Línea base 2020 | meta 2020 - 2023 | Descripción metas de producto | Nombre del indicador | ODS | Proyecto PDET | Pilar PDET | Línea base municipal | Metas 2020 - 2023 |
| | Reducir la tasa de deforestación del municipio | | | | | consejo comunitario que genere procesos de aprendizaje y reflexión | | | | | | |
| | | | | | | Implementar ejercicios de recuperación del conocimiento ancestral y tradicional para la conservación y producción sostenible | N de proyectos implementados | 13,14,15 | No | - | 0 | Ai menos 1 |
| | | | | | | Capacitar líderes de los sistemas de gobierno propio y el conocimiento tradicional de los grupos étnicos para la gobernanza del territorio y la gestión sostenible de los bosques | N de líderes capacitados | 13,14,15 | No | - | 0 | 15 |
| | | | | | | Construir alianzas productivas que promuevan cadenas de valor que permitan cerrar las brechas existentes entre la sostenibilidad de los procesos productivos y/o extractivos forestales. | N de alianzas constituidas | 13,14,15 | No | - | 0 | Ai menos 2 |
| Biodiversidad y Negocios verdes | Generar nuevas fuentes de empleos directos e indirectos que mejoren el bienestar y la calidad de vida de la población a través del uso racional y la gestión sostenible de las ventajas comparativas en materia ambiental de nuestro territorio | Implementados modelos de negocios verdes en familias rurales del municipio | N. de familias bajo modelos de negocios verdes | 0 | 50 | Implementar proyectos de investigación para la identificación de productos forestales no maderables con vocación de mercado en el municipio | N. de estudios realizados | 1,5,8,15 | No | - | 0 | 1 |
| | | | | | | Gestionar ante Copronario y el Ministerio del Medio Ambiente la definición de áreas de protección para la preservación de la biodiversidad | Proyecto formulado | 13 | No | - | 0 | 1 |
| | | | | | | Diseñar el plan de negocios verdes del municipio con apoyo de las autoridades competentes | Plan formulado | 14,15 | No | - | 0 | 1 |
| | | | | | | Gestionar ante fondos competitivos como Colombia sostenible o con la cooperación internacional acuerdos y apoyos para proyectos de aprovechamiento forestal sostenible comunitario y/o de proyectos de alternativas productivas y para la conservación. | Proyecto gestionado | 08,10,12,13 Y 15 | no | - | 0 | 1 |
| | | | | | | Capacitados personas en negocios verdes y biodiversidad | N. de personas formadas | 8,9,12 | No | - | 0 | 200 |

Plan de Desarrollo Municipal El Charco 2020-2023

| Subprogramas | Objetivos Específicos | Metas de resultado | | | | Metas de producto | | | | | | |
|---------------------|--|--|----------------------|-----------------|------------------|---|---|---------------------|---------------|------------|----------------------|-------------------|
| | | Descripción de las metas de resultado | Nombre del indicador | Línea base 2020 | meta 2020 - 2023 | Descripción metas de producto | Nombre del indicador | ODS | Proyecto POET | Pilar POET | Línea base municipal | Metas 2020 - 2023 |
| | | | | | | Gestionar ante fondos competitivos como Colombia sostenible o con la cooperación Internacional acuerdos y apoyos para proyectos de aprovechamiento forestal sostenible comunitario y/o de proyectos de alternativas productivas y para al conservación. | Proyecto gestionado | 08, 10, 12, 13 Y 15 | no | - | 0 | 1 |
| Educación ambiental | Orientar el cambio de los patrones de producción y consumo del municipio mediante la transferencia y asistencia técnica en conocimientos, métodos y formas apropiadas de uso de los recursos naturales | Generada una estrategia para fomentar el desarrollo de una cultura ambiental frente al uso, manejo, conservación y aprovechamiento de los recursos | % implementación | 0 | 100 | Conformar y activar el Comité Técnico Interinstitucional de Educación Ambiental Municipal – CIDEAM | Comité funcionando | 13,14,15 | No | - | 0 | 1 |
| | | | | | | Formular el Plan de Educación ambiental municipal | Documento formulado y aprobado | 13,14,15 | No | - | 0 | 1 |
| | | | | | | Implementar jornadas de intercambio de conocimientos ancestrales y tradicionales para la conservación y producción sostenible del manglar | N de jornadas realizadas | 4, 13, 14,15 | No | - | 0 | 12 |
| | | | | | | Promover – con apoyo de Corponariño, Y SENA la formación de Dinamizadores Ambientales Y extensionistas forestales | N de personas formadas | 4,13, 14,15 | No | - | 0 | AJ menos 25 |
| | | | | | | Promover en las instituciones educativas del municipio la inclusión de la dimensión ambiental en sus proyectos educativos institucional | N. de IE con programas de educación ambiental | 4, 13,14, 15 | No | - | 0 | AJ menos 2 |

PROGRAMA 2. GESTIÓN DEL RIESGO

Nuestro municipio debe ser consciente de los cambios e impactos que representa la variabilidad climática en nuestro territorio. Para esto, necesita una transformación institucional planificada que permita brindar una respuesta efectiva en el proceso de atención de emergencias y la recuperación posterior al desastre.

Sin embargo, debemos reconocer que pese a los avances aún persiste la necesidad de ampliar nuestro conocimiento e investigaciones en torno a los fenómenos de variabilidad climática en nuestro territorio, como el fenómeno del niño, las sequías, la erosión costera, las inundaciones, movimiento de masas, Tsunami, Terremoto, Epidemias, Pandemias (COVID-19), etc., así como el análisis de exposición a estos eventos.

Tabla 15 Vulnerabilidad y riesgo

| Municipio - Indicador | Índice de riesgo ajustado por capacidades | Índice de vulnerabilidad y riesgo por cambio climático | Amenaza | Capacidad adaptativa | Sensibilidad | Vulnerabilidad |
|-----------------------|---|--|---------|----------------------|--------------|----------------|
| El Charco | 54,57 | 16,61 | 60,82 | 89,82 | 26,53 | 12,99 |
| La Tola | 52,97 | 29,02 | 81,38 | 88,33 | 47,19 | 16,87 |
| Mosquera | 59,55 | 18,18 | 100 | 94,14 | 19,96 | 11,63 |
| Olaya Herrera | 47,06 | 20,48 | 52,91 | 79,99 | 39,2 | 16,15 |
| Santa Bárbara | 52,61 | 10 | 34,69 | 87,98 | 11,08 | 10,24 |

Fuente.

La tabla 13 da cuenta del nivel de vulnerabilidad y riesgo por cambio climático que tiene el municipio de El Charco en relación con los otros municipios de la subregión, alcanzando un 16.61 en la valoración total, siendo un territorio con bajos niveles de riesgo por cambio climático. Sin embargo, existen importantes alteraciones en relación con los impactos de este fenómeno en la pesca y actividades forestal, agrícola, de ganadería y transporte que deben empezar a ser discutidos y atendidos por parte de la administración municipal.

Objetivos y Estrategias

Aumentar el conocimiento y mejorar las estrategias de prevención para la gestión del riesgo de desastres y la adaptación al cambio climático en el municipio de El Charco.

| Subprogramas | Objetivos Específicos | Metas de resultado | | | | Metas de producto | | | | | | |
|---|---|--|----------------------|--------------------|------------------|--|---------------------------------|-----------|---------------|-----------|--------------------|------------------|
| | | Descripción de las metas de resultado | Nombre del indicador | Línea de base 2020 | meta 2020 - 2023 | Descripción metas de producto | Nombre del indicador | ODS | Proyecto PDET | Plan PDET | Línea de base 2020 | meta 2020 - 2023 |
| Gestión Integral del riesgo y prevención de desastres | Definir lineamientos que permitan la toma de decisiones informadas para prevenir, controlar y mitigar eventos desastrosos en nuestro territorio | Diseñado e implementado el programa para la gestión del riesgo | % implementación | 0 | 100 | Formular el plan municipal de gestión del riesgo | Plan formulado | 13,14,15 | No | - | 0 | 1 |
| | | | | | | Elaborar estudios de amenaza, vulnerabilidad y riesgo que permitan reducir el riesgo a partir del conocimiento de los escenarios presentes y futuros conforme al cambio climático | No. de estudios realizados | 1,10,13 | No | - | 0 | 2 |
| | | | | | | Diseñar la estrategia de respuesta oportuna y adecuada para la atención de familias afectadas por la ocurrencia de fenómenos de origen natural y humano | Estrategia diseñada | 1,5,10,16 | No | - | 0 | 1 |
| | | | | | | Implementar un programa para capacitar al personal de la administración y a la comunidad en general sobre las maneras como actuar en casos de emergencia | N de simulacros | 16 | No | - | 0 | Al menos 4 |
| | | | | | | Identificar zonas de riesgo no mitigable para evitar el desarrollo de nuevos asentamientos | Documento técnico | 13,14,15 | No | - | 0 | 1 |
| | | | | | | Gestionar los recursos para la construcción de muros de contención para las veredas con alto riesgo de erosión (Vereda San Pedro, Secadero, Sequihonda, Paya Bazan, Pamblero, Hormiguero y CDI la Esperanza) | Proyecto formulado y presentado | 13 | No | - | 0 | 1 |
| | | | | | | Elaborar estudios geológicos en zona urbana en El Charco (N) para mitigar posibles amenazas catastróficas de terremotos y fallas geológicas | Estudios formulados | 13 | No | - | 0 | 1 |

| Subprogramas | Objetivos Específicos | Metas de resultado | | | | Metas de producto | | | | | | |
|--------------|--|--|-----------------------------|--------------------|------------------|---|--|----------|---------------|------------|--------------------|------------------|
| | | Descripción de las metas de resultado | Nombre del indicador | Línea de base 2020 | meta 2020 - 2023 | Descripción metas de producto | Nombre del indicador | ODS | Proyecto PDET | Pilar PDET | Línea de base 2020 | meta 2020 - 2023 |
| | | | | | | Gestionados los recursos para la restauración de la muralla frente a la erupción que se presenta por la fuerza del Río Tapaje en el casco urbano. | Proyecto formulado | 13 | No | - | 0 | 1 |
| | | | | | | Elaborar medidas preventivas asociadas a la pandemia e implementado de equipos y herramientas al comité de gestión de Riesgo para enfrentar estos casos | Medidas implementadas | 13 | No | - | 0 | Al menos 4 |
| | | | | | | Implementar herramientas de respuesta rápida frente a incendios en zonas urbana y rurales y como también hidrantes que faciliten pronta respuesta. | Estrategia de respuesta rápida formulada | 13 | No | - | 0 | 1 |
| | | | | | | Dotar y fortalecer los actores que hacen parte de la estructura para la gestión del riesgo en el municipio | Proyecto ejecutado | 16 | No | - | 0 | 1 |
| | Fortalecer los sistemas de información y las herramientas para la reducción del riesgo | Reducido el Riesgo presentado por Fenómeno Naturales y Antrópicos no Intencionales | % de riesgo en el municipio | Nd | 10 | Mejorar la articulación multinivel con el departamento y la nación para la reducción de riesgos y la prevención de desastres | Mesa local de riesgo fortalecida | 13,14,15 | No | - | 0 | 1 |
| | | | | | | Fortalecer el Comité Municipal para la Gestión del Riesgo de Desastres | Plan formulado | 13,14,15 | No | - | 0 | 1 |
| | | | | | | Gestionar la dotación del Comité de gestión del riesgo (Bomberos, defensa civil) | Proyecto dotación ejecutado | 1 | No | - | 0 | 1 |
| | | | | | | Fortalecer personal de socorro para dar respuestas oportuna y adecuada atención a familias afectadas por riesgo de desastres | N de personas capacitadas | 8 | No | - | 0 | 30 |

| Subprogramas | Objetivos Específicos | Metas de resultado | | | | Metas de producto | | | | | | |
|---------------------------------|--|---|----------------------|--------------------|------------------|---|--|-----|---------------|-----------|--------------------|------------------|
| | | Descripción de las metas de resultado | Nombre del indicador | Línea de base 2020 | meta 2020 - 2023 | Descripción metas de producto | Nombre del indicador | ODS | Proyecto POET | Plan POET | Línea de base 2020 | meta 2020 - 2023 |
| Adaptación al cambio climático. | Promover acciones estratégicas para la prevención, atención y gestión de los fenómenos de variabilidad climática en el Municipio de El Charco. | Elaborado un plan de acción para la atención de fenómenos de vulnerabilidad climática | Plan elaborado | 0 | 1 | Gestionar la reubicación de familias ubicadas en zonas de alto riesgo de desastre en zonas rurales | N. de consejos y/o resguardos apoyados | 13 | No | - | 0 | Al menos 3 |
| | | | | | | Delimitar zonas de amenaza y riesgo frente a fenómenos climatológicos identificados. | N de zonas delimitadas | 13 | No | - | 0 | 2 |
| | | | | | | Gestionar recursos para la definición de esquemas y modelos de gestión agropecuaria sostenibles del municipio | N. de esquemas implementados | 13 | No | - | 0 | 2 |

PROGRAMA 3. REACTIVACIÓN E INNOVACIÓN AGROPECUARIA

La generación de valor a través de mecanismos que impliquen la transformación de la materia prima y no solo su extracción es una de las formas sobre las cuales se puede aumentar la productividad y fomentar el desarrollo del territorio. Aunque las principales actividades productivas hacen parte del sector terciario (56,80%),⁶ el sector primario (especialmente la agricultura, pesca y ganadería) ocupan un lugar preponderante en la actividad económica rural.

Ilustración 19 Distribución de valor agregado municipal por ramas de actividad económica

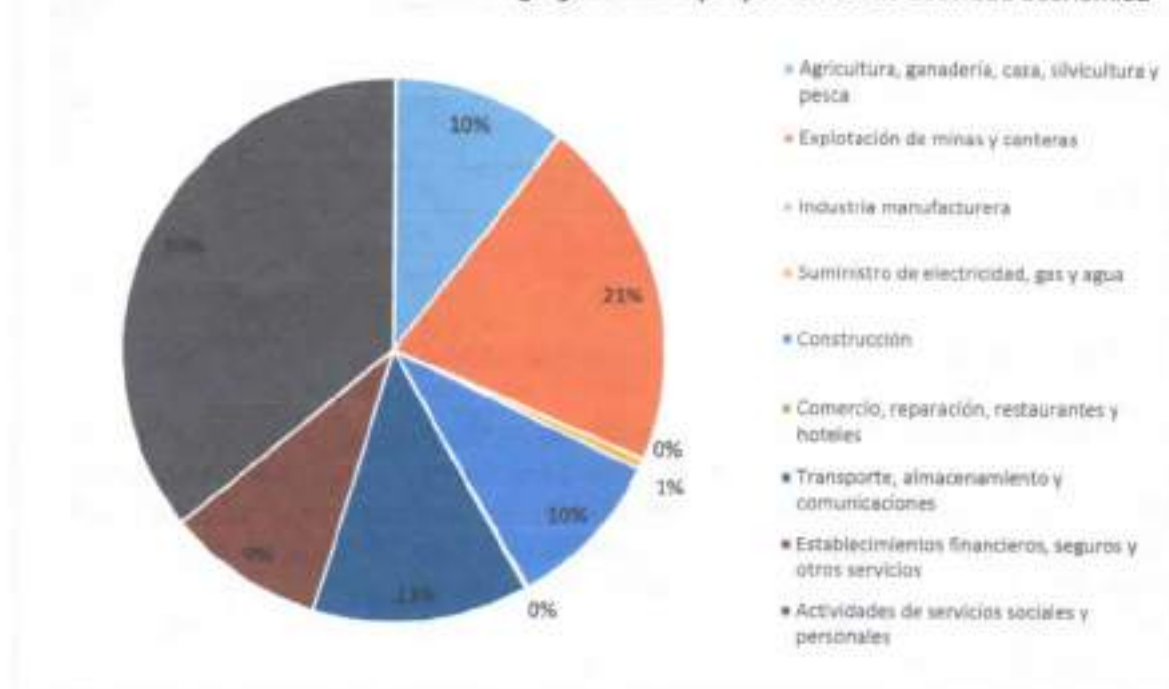

Fuente: Elaboración propia (2020). Datos tomados de DNP (2018a).

Para el año 2016 El charco contaba con 28.231 toneladas (Tn) de cultivos permanentes y 124 Tn de cultivos transitorios y mixtos. En relación a *los cultivos permanentes* el 46,68% de la siembra fue de plátano, 28,34% de palmito, 21,36% otros cultivos y con un 7,62% de cítricos. Por otro lado, el 40,32% es siembra de arroz, seguido de cultivo de cilantro con el 25,81%, luego albahaca con el 10,48% de la producción.

Sin embargo, al hacer un análisis de las áreas sembradas a nivel municipal, se observa que El Charco es el principal productor de alimentos de la subregión Sanquianga, posicionándose no solo como un nodo productivo y de comercialización de productos sino como la despensa alimentaria de la Subregión y el litoral caucano. Dentro de los principales productos sobresalen el plátano (2500 has), el palmito (800 has), cacao (500 has), Banano (434 has), los cítricos (442 has) y el coco (380 has), como se observa en la tabla 14.

⁶ Los subsectores de las actividades terciarias con mayor porcentaje son los servicios sociales con el 35,84% y Transporte, almacenamiento y comunicaciones con el 12,9%.

Tabla 16 Área Sembrada en hectáreas (ha) de los cultivos en 2018

| Municipio - cultivo | El Charco | La Tola | Mosquera | Olaya Herrera | Santa Bárbara | Suma subregión |
|---------------------|-----------|---------|----------|---------------|---------------|----------------|
| Plátano | 2.500 | 31 | 0 | 635 | 87 | 3.253 |
| Palmito | 800 | 301 | 0 | 706 | 290 | 2.097 |
| Cacao | 500 | 85 | 227 | 502 | 61 | 1.375 |
| Cítricos | 442 | 4 | 10 | 500 | 16 | 972 |
| Banano | 434 | 12 | 11 | 0 | 144 | 601 |
| Coco | 380 | 430 | 730 | 545 | 545 | 2.630 |
| Bananito | 170 | 0 | 0 | 72 | 6 | 248 |
| Malanga | 120 | 4 | 0 | 180 | 35 | 339 |
| Caña Panelera | 116 | 12 | 0 | 338 | 75 | 541 |
| Borojo | 100 | 7 | 0 | 0 | 5 | 112 |
| Chontaduro | 100 | 4 | 0 | 147 | 0 | 251 |
| Piña | 55 | 0 | 0 | 90 | 0 | 145 |
| Arroz | 50 | 70 | 0 | 160 | 77 | 357 |
| Yuca | 20 | 1 | 4 | 45 | 6 | 76 |

Fuente. Elaboración propia (2020). Datos tomados de DNP (2018a).

De otro modo, al analizar el volumen de producción (toneladas), se observa que no existe una relación directa entre el número de hectáreas sembradas y la producción en toneladas. Esta situación se explica en el hecho que muchas de las hectáreas sembradas no cuentan con servicios de extensión agropecuaria, infraestructuras adecuadas por el tratamiento de los productos, exponen bajos niveles tecnológicos y – en la mayoría de los casos – los productores rurales no cuentan con ayudas financieras que les permita mejorar sus rendimientos productivos y calidades (ver tabla 15)

Tabla 17 Producción en toneladas (t) de los cultivos en 2018

| Municipio - cultivo | El Charco | La Tola | Mosquera | Olaya Herrera | Santa Bárbara | Suma subregión |
|---------------------|-----------|---------|----------|---------------|---------------|----------------|
| Plátano | 12.500 | 150 | 0 | 2.825 | 435 | 15.910 |
| Palmito | 8.000 | 3.540 | 0 | 4.448 | 2.900 | 18.888 |
| Cítricos | 2.190 | 18 | 50 | 900 | 80 | 3.238 |
| Banano | 1.491 | 60 | 77 | 0 | 544 | 2.172 |
| Malanga | 1.200 | 40 | 0 | 900 | 315 | 2.455 |
| Coco | 1.120 | 2.325 | 4.970 | 2.963 | 3.815 | 15.193 |
| Bananito | 680 | 0 | 0 | 180 | 18 | 878 |
| Cacao | 149 | 32 | 45 | 106 | 10 | 342 |

Fuente. Elaboración propia (2020). Datos tomados de DNP (2018a).

En el sector pecuario, se reportaron en el año 2017, 325 cabezas de ganado bovino y 330 de ganado porcino, mientras que el sector avícola reportó 670 aves de traspatio (Instituto Colombiano Agropecuario - ICA, 2017). Sin embargo, en el municipio se ha expandido el

desarrollo de actividades económicas ligadas al narcotráfico, actividad que ha impactado negativamente en el medio ambiente y los patrimonios naturales (Gobernación de Nariño, 2019)

Bajo esta óptica, es importante realizar una reactivación de los sectores económicos tradicionales que nos permitan enfrentar mediante la generación de proyectos de desarrollo alternativo que nos permitan contrarrestar desde la legalidad la creciente expansión de cultivos ilícitos en nuestro municipio.

- **Objetivo y Estrategias**

Potenciar el aparato productivo local a través de programas y proyectos del plan integral de desarrollo agropecuario y rural con enfoque territorial (PIDARET), para el fortalecimiento de las vocaciones productivas, como apuesta indispensable para el desarrollo económico, el cierre de brechas y la inclusión social de nuestras comunidades

| Subprogramas | Objetivos Específicos | Metas de resultado | | | | Metas de producto | | | | | | |
|--|---|--|--|--------------------|------------------|--|--|------------|---------------|------------|----------------------|-------------------|
| | | Descripción de las metas de resultado | Nombre del indicador | Línea de base 2020 | meta 2020 - 2023 | Descripción metas de producto | Nombre del indicador | ODS | Proyecto PDET | Pilar PDET | Línea base municipal | Metas 2020 - 2023 |
| Productividad y competitividad de los sectores productivos | Incrementar la productividad y competitividad de los sectores agropecuario, pesquero y forestal municipal mediante el desarrollo de los productos agropecuarios existentes y promisorios. | Mejorados los niveles de productividad y competitividad del sector agropecuario, forestal y pesquero | N. de sectores con capacidades productivas mejoras | 0 | 3 | Fortalecer los sectores productivos de pesca y acuicultura en el municipio de El Charco. | N de proyectos productivos en ejecución | 1,5, 8, 10 | Si | 6 | 0 | 3 |
| | | | | | | Diseñar e implementar el plan de reactivación económica poscovid19 | Plan formulado | 8 | No | - | 0 | 1 |
| | | | | | | Gestionar la constitución de un nodo subregional de pesca en el municipio | Proyecto Viabilizado | 8 | No | - | 0 | 1 |
| | | | | | | Fortalecer las cadenas productivas del municipio | N de cadenas fortalecidas | 8,9, 12 | Si | 6 | 0 | 6 |
| | | | | | | Gestionar los recursos para la implementación de laboratorios experimentales de emprendimiento productivo | N de laboratorios creados | 1,4, 8 | No | - | 0 | Al menos 1 |
| | | | | | | Implementar innovaciones tecnológicas acordes a las necesidades del sector agropecuario, forestal y pesquero. | N de paquetes implementados | 8,9 | No | - | 0 | 2 |
| | | | | | | Gestionar la implementación de un programa de extensión para el desarrollo agropecuario, forestal y pesquero | Programa ejecutado | 8 | No | - | 0 | 1 |
| | | | | | | Implementar centros de emprendimiento agropecuario para dinamizar los sectores productivos locales | Centros de emprendimiento funcionando | 8 | No | - | 0 | 1 |
| | | | | | | Implementar proyecto para la promoción de emprendimientos de los sectores productivos priorizados | Emprendimientos implementados | 8 | No | - | 0 | 8 |
| | | | | | | Fortalecer las asociaciones de productores del Sacha Inchi como cultivo alternativo del municipio | Asociaciones fortalecidas | 8 | No | - | 0 | Al menos 2 |
| | | | | | | Fomentar el acceso a la seguridad social complementaria a quienes tienen ingresos inferiores a un salario mínimo mensual legal vigente con el Servicio Social Complementario de Beneficios Económicos Periódicos BEPS. | No de trabajadores informales vinculados a Fondos BEPS | 1,8 | No | - | 0 | 300 |

Plan de Desarrollo Municipal El Charco 2020-2023

| Subprogramas | Objetivos Específicos | Metas de resultado | | | | Metas de producto | | | | | | |
|---|---|---|-------------------------|--------------------|------------------|--|--------------------------------|--------------|---------------|------------|----------------------|-------------------|
| | | Descripción de las metas de resultado | Nombre del indicador | Línea de base 2020 | meta 2020 - 2023 | Descripción metas de producto | Nombre del indicador | ODS | Proyecto PDET | Pilar PDET | Línea base municipal | Metas 2020 - 2023 |
| Acceso a bienes y servicios sectoriales agropecuarios | Promover el acceso a bienes públicos rurales del sector agricultura y desarrollo rural | Mejorado el acceso a los bienes públicos rurales y fortalecida la gestión de servicios agropecuarios | Proyectos implementados | 0 | 8 | Gestionar el proyecto de rehabilitación de la plaza de mercado municipal | Proyecto ejecutado | 8,9, 12 | No | - | 0 | 1 |
| | | | | | | Gestionar proyectos para el apalancamiento de actividades de desarrollo agropecuario del sector rural. | Proyecto formulado | 1, 5, 8 | No | - | 0 | 1 |
| | | | | | | Gestionar la cofinanciación de proyectos de convocatoria nacional e internacional para el acceso de resguardos indígenas, consejos comunitarios y juntas de acción comunal | Proyectos ejecutados | 1,2, 5,9, 12 | No | - | 0 | 2 |
| | | | | | | Gestionar para el mejoramiento y construcción de proyectos de riego y drenaje. | Proyecto formulado | 8 | No | - | 0 | 2 |
| | | | | | | Implementar programas de asistencia y extensión técnica a organizaciones de productores rurales. | N de asociaciones capacitadas | 8 | No | - | 0 | Al menos 3 |
| | | | | | | Apoyar los procesos de transformación en la cadena de valor del sector agropecuario en los diferentes sectores del municipio | N de cadenas de valor apoyadas | 8 | No | - | 0 | 3 |
| | | | | | | Gestionar la dotación de insumos y herramientas para brindar asistencia técnica a pequeños y medianos productores de la región. | N de beneficiarios de AT | 1,5, 6,1 2 | No | - | 0 | Al menos 50 |
| | | | | | | Realizar estudios y diseños para la construcción de una planta de procesamiento de alimentos balanceados para animales en el municipio. | Estudios y diseños formulados | 8 | Si | 6 | 0 | 1 |
| | | | | | | Apoyar estudios de diseños para la transformación agroindustrial de productos agropecuarios. | Estudios y diseños | 8 | Si | 6 | 0 | 1 |
| | | | | | | Establecer viveros agroforestales comunitarios en el municipio de El Charco | N de viveros funcionando | 2, 6 | si | 6 | 0 | 2 |
| | | | | | | Gestionar el acceso a líneas especiales de crédito agropecuario (LEC) Finagro | Beneficiarios de créditos | 8 | Si | 6 | 0 | 40 |
| Comercialización | Fortalecer los mecanismos de comercialización de bienes y servicios en el municipio de El Charco. | Formulada e implementada una estrategia para la comercialización de bienes y servicios producidos en el | % de implementación | 0 | 100% | Realizar eventos para la comercialización de productos agropecuarios. | N de eventos realizados | 8 | No | - | 0 | 12 |
| | | | | | | Impulsar la estrategia de los mercados locales campesinos para mejorar el consumo local. | N de mercados campesinos | 1,2, 5, 6 | No | - | 0 | Al menos 4 |
| | | | | | | Construir un centro de acopio municipal. | N de centros construidos | 1,5, 8 | No | - | 0 | 1 |

Plan de Desarrollo Municipal El Charco 2020-2023

| Subprogramas | Objetivos Específicos | Metas de resultado | | | | Metas de producto | | | | | | |
|-------------------------------------|---|--|----------------------|--------------------|------------------|---|--|------------|---------------|------------|----------------------|-------------------|
| | | Descripción de las metas de resultado | Nombre del indicador | Línea de base 2020 | meta 2020 - 2023 | Descripción metas de producto | Nombre del indicador | ODS | Proyecto POET | Pilar POET | Línea base municipal | Metas 2020 - 2023 |
| | | Municipio de El Charco. | | | | Apoyar los grupos de pescadores artesanales y concheros en ejercicios de comercialización | No. de grupos de apoyados | 1,2 5,8 | No | - | 0 | Al menos 2 |
| | | | | | | Apoyar el transporte de productos desde la zona rural hacia el casco urbano. | N de apoyos brindados | 1,5 10 | No | - | 0 | 4 |
| Ciencia, tecnología e innovación | Promover el uso de la Ciencia, Tecnología e Innovación en los sectores productivos del Municipio de El Charco | Elaborado un plan de acción para la gestión de la CTI en los sectores productivos del El Charco. | % de implementación | 0 | 100 | Fomentar la investigación agrícola pecuaria y de pesca para que la secretaria de agricultura maneje la información y viabilice técnicamente los proyectos | N de proyectos de investigación ejecutados | 1,5 8 | No | - | 0 | Al menos 3 |
| | | | | | | Gestionar la construcción de la línea de base agropecuaria (Censo agropecuario) del municipio de El Charco | Línea base | 8 | No | - | 0 | 1 |
| | | | | | | Promover proyectos de CTI en los colegios agropecuarios. | N de proyectos promovidos | 8 | No | - | 0 | Al menos 2 |
| Turismo | Formular el plan municipal de turismo en donde se defina la estrategia de desarrollo del ecoturismo, etnoturismo y turismo cultural para la obtención de ingresos lícitos en el municipio | Diseñado e implementado el plan municipal de turismo en todo el Territorio Municipal | % implementación | 0 | 25 | Gestionar los recursos para la señalización de senderos turísticos. | N de proyectos formulados | 8 | No | - | 0 | 1 |
| | | | | | | Gestionar proyectos orientados a la construcción de infraestructuras turísticas en el municipio. | N de proyectos formulados | 8 | No | - | 0 | Al menos 2 |
| | | | | | | Estructurar e implementar un plan de formación capacitación para estrategias de turismo comunitario. | N de personas formadas | 1,5 8 | No | - | 0 | 15 |
| Seguridad alimentaria y nutricional | Construir participativamente e implementar el plan para la garantía progresiva del derecho a la alimentación con enfoque diferencial del municipio | Construido e implementado el plan municipal de seguridad alimentaria | % implementación | 0 | 30 | Ejecutar proyecto de transformación de alimentos especializados en derivados de la leche para el fortalecimiento y seguridad alimentaria nutricional de las familias del consejo comunitario menor el Displayado. | % de ejecución | 1,2 8 | Si | 7 | 0 | 1 |
| | | | | | | Constituir el consejo municipal del seguimiento y monitoreo a la implementación del plan | N de sesiones | 1,2 8 | Si | 7 | 0 | Al menos 6 |
| | | | | | | Implementar proyectos productivos integrales para el autoconsumo a partir de la conservación y recuperación de especies vegetales y animales nativos (Zonas de reserva alimentaria) y huertas comunitarias con énfasis en mujer rural | N de proyectos ejecutados | 2,8 | Si | 7 | 0 | Al menos 3 |
| | | | | | | Formular e implementar un proyecto que permita el rescate de prácticas ancestrales y transmisión del saber de la cocina tradicional y los platos típicos del pueblo afro e indígena previa valoración nutricional. | N de proyectos ejecutados | 2 | Si | 7 | 0 | 2 |

Plan de Desarrollo Municipal El Charco 2020-2023

| Subprogramas | Objetivos Específicos | Metas de resultado | | | | Metas de producto | | | | | | |
|--|---|---|---------------------------------------|--------------------|------------------|---|----------------------------------|---------|---------------|------------|----------------------|-------------------|
| | | Descripción de las metas de resultado | Nombre del indicador | Línea de base 2020 | meta 2020 - 2023 | Descripción metas de producto | Nombre del indicador | ODS | Proyecto POET | Pilar POET | Línea base municipal | Metas 2020 - 2023 |
| | | | | | | Implementar la Estrategia de atención integral en salud y nutrición en los consejos comunitarios y resguardos indígenas del municipio | % implementación | 1, 2 | Si | 7 | 0 | 20 |
| | | | | | | Fortalecer los instrumentos de seguimiento y apoyo a programas departamentales, nacionales y de cooperación internacionales. | Número de programas participando | 1, 5, 8 | No | - | 0 | Al menos 4 |
| Sustitución de cultivos de Uso ilícito | Implementar una estrategia local para la sustitución de cultivos de uso ilícito a través de la implementación de proyectos productivos alternativos | Establecer una estrategia para la sustitución voluntaria de cultivos de uso ilícito | Proyectos de sustitución en ejecución | 0 | Al menos 2 | Vincular familias campesinas en el proceso de sustitución voluntaria | No. de familias vinculadas | 8 | No | - | 0 | Al menos 200 |
| | | | | | | Fortalecer las asociaciones de productores de las familias vinculadas según las líneas productivas priorizadas. | N de asociaciones fortalecidas | 8 | No | - | 0 | Al menos 2 |
| | | | | | | Promover la articulación productiva y comercial con el sector privado local y regional | N de alianzas constituidas | 8 | No | - | 0 | 1 |

INTEGRACIÓN REGIONAL PARA PARA EL DESARROLLO TERRITORIAL

EJE V

Para
RECUPERAR
la
confianza
y la
ESPERANZA

EJE V. INTEGRACIÓN REGIONAL PARA EL DESARROLLO TERRITORIAL

• Orientación Estratégica del Eje

El fortalecimiento de las alianzas y relaciones coordinadas entre las administraciones de las regiones y subregiones que competen a El Charco, resulta muy pertinente dado el gran potencial latente que existe en esta zona del país. La integración y búsqueda de la transferencia de tecnologías comunicativas abren el camino para que suceda la concreción de estrategias comunes que afronten problemáticas con megaproyectos integradores. Teniendo siempre como foco las comunidades étnicas que yacen durmientes en estos territorios y que queremos dignificar con nuestra gestión.

PROGRAMA 1. ASOCIATIVIDAD E INTEGRACIÓN REGIONAL

En territorios como los nuestros en donde la fragilidad de las intervenciones, la debilidad institucional y financiera de los municipios, la ausencia de proyectos de alto impacto y – en última instancia – el poco valor que le da el gobierno nacional a nuestra región definen los alcances de nuestra gestión cada 4 años, se hace necesario la construcción de alianzas y la definición de instrumentos de cooperación entre los diferentes municipios y departamentos en torno a la construcción de una agenda común de desarrollo, que nos permita hacer una gestión efectiva de nuestras necesidades como bloque territorial, entendiendo que las necesidades de las comunidades del Sanquianga, independientemente del municipio en el cual residan, son históricas, culturales y estructurales.

Por la tanto, la definición de este programa apuesta por la construcción de una visión conjunta de desarrollo para la subregión Sanquianga, en donde participen no solo los gobiernos municipales sino todas las organizaciones sociales y étnico comunitarias (Consejos Comunitarios afrodescendiente y Resguardos Indígenas), a través de la definición y puesta en marcha de un esquema asociativo a partir del cual se construyan estrategias en conjunto que permitan impulsar el desarrollo territorial, reconstruir el tejido social, mejorar la calidad de vida de la comunidad y sanar las heridas dejadas por el conflicto.

Objetivo y Estrategias

Incentivar la articulación y convergencia regional como un mecanismo para la gestión coordinada de recursos y la ejecución de proyectos de alto impacto que transformen la calidad de vida y reduzcan los niveles de pobreza de nuestras comunidades.

| Subprogramas | Objetivos Específicos | Metas de resultado | | | | Metas de producto | | | | | | |
|--|---|--|--------------------------------------|--------------------|------------------|--|----------------------------|-------------------------|---------------|------------|----------------------|-------------------|
| | | Descripción de las metas de resultado | Nombre del indicador | Línea de base 2020 | meta 2020 - 2023 | Descripción metas de producto | Nombre del indicador | ODS | Proyecto PDET | Pilar PDET | Línea base municipal | Metas 2020 - 2023 |
| Alianzas estratégicas para el desarrollo subregional y regional | Gestionar las alianzas necesarias para mejorar la coordinación regional y subregional | Fortalecida la unidad regional de los municipios del Sanquianga para la gestión de proyectos | N de proyectos regionales formulados | 0 | 4 | Asegurar espacios de diálogo y concertación intercultural, entre consejos comunitarios y resguardos indígenas, con el acompañamiento de las entidades de la subregión Sanquianga | N de encuentros realizados | 17 | Si | 1 | 0 | 4 |
| | | | | | | Gestionar proyectos p en el marco de los Planes Integrales de Desarrollo Agropesuario priorizados por el gobierno departamental | N de proyectos ejecutados | 17 | No | - | 0 | Al menos 2 |
| | | | | | | Gestionar proyectos en el marco del programa FEST e IRACA | N de beneficiarios | 17 | No | - | 0 | Al menos 200 |
| | | | | | | Gestionar, ante el Gobierno Nacional, la inclusión del municipio en la Agenda de Conectividad y el acceso masivo a las nuevas tecnologías y el internet | N de proyectos formulados | 8,17 | No | - | 0 | 1 |
| | | | | | | Formular el documento técnico de soporte para la constitución de un esquema asociativo | Documento formulado | 17 | No | - | 0 | 1 |
| | | | | | | Gestionar la constitución de una unidad técnica para la formulación de proyectos en el Sanquianga | Unidad constituida | 17 | No | - | 0 | 1 |
| | | | | | | Elaborar un estudio técnico subregional para la definición de nuevos emprendimientos productivos con vocación de mercado en el Sanquianga | Estudio elaborado | 8,9,12 17 | No | - | 0 | 1 |
| | | | | | | Gestionar con apoyo de las alcaldías de la subregión Sanquianga el desarrollo de encuentros entre los Concejos Municipales de la Subregión | N de encuentros realizados | 17 | No | - | 0 | Al menos 1 |
| | | | | | | Diseñar y articular la estrategia de turismo subregional en articulación con Parques Nacionales Naturales | Plan formulado | 8,12 13,14, 15,17 | No | - | 0 | 1 |
| | | | | | | Gestionar la instalación de una mesa interinstitucional para la resolución de los conflictos linderos con municipios vecinos | Sesiones de la mesa | 17 | No | - | 0 | Al menos 8 |
| Gestionar programas de educación superior con Universidades Pública y Privadas | Programas gestionados | 4,17 | No | - | 0 | Al menos 2 | | | | | | |

Plan de Desarrollo Municipal El Charco 2020-2023

| Subprogramas | Objetivos Específicos | Metas de resultado | | | | Metas de producto | | | | | | |
|--------------------------|---|---|----------------------|--------------------|------------------|--|------------------------------|---------------------|---------------|------------|----------------------|-------------------|
| | | Descripción de las metas de resultado | Nombre del indicador | Línea de base 2020 | meta 2020 - 2023 | Descripción metas de producto | Nombre del indicador | CDS | Proyecto PDET | Pilar PDET | Línea base municipal | Metas 2020 - 2023 |
| Ordenamiento territorial | Formular el Esquema de Ordenamiento Territorial del Municipio de El Charco vinculado con las estrategias de ordenamiento territorial regional | Formulado el esquema de Ordenamiento Territorial del Municipio de El Charco | Plan formulado | 0 | 1 | Gestionar los recursos para la formulación del Plan de Ordenamiento Social y Productivo de la propiedad del municipio | Proyecto formulado | 1,5,8, 10,13, 14,15 | No | - | 0 | 2 |
| | | | | | | Adoptar los lineamientos para uso de suelo agropecuario | % de implementación | 2, 8, 13,15 | No | - | 0 | 100% |
| | | | | | | Realizar el ordenamiento territorial interno colectivo en los Consejos Comunitarios | N de territorios colectivos | 8, 13,15 16 | Si | 1 | 0 | Al menos 3 |
| | | | | | | Gestionar otorgamiento y/o renovación de títulos mineros y licencias ambientales en el territorio del Consejo menor Displayado | No. de títulos renovados | 8 | Si | 1 | 0 | 1 |
| | | | | | | Capacitar las comunidades étnicas de los territorios colectivos sobre la ruta de acceso para el pago de compensación predial. | No. de personas beneficiadas | 8 | Si | 1 | 0 | Al menos 50 |

GOBERNANZA TERRITORIAL PARA UN BUEN GOBIERNO

EJE VI

Para
RECUPERAR
la confianza
y la
ESPERANZA

EJE VI. GOBERNANZA TERRITORIAL Y BUEN GOBIERNO

- **Orientación del Estratégica del Eje**

Las nuevas tendencias en la administración local tienen que ver con medidas que aseguran la eficiencia, eficacia y transparencia de los procesos administrativos relacionados con el manejo de los recursos públicos. En ese sentido, la constitución de un nuevo modelo de gobierno denominado *gobierno colegiado*, trabajará de la mano con las comunidades y sus organizaciones mediante la apertura de espacios institucionales que favorezcan la construcción democrática de la visión territorial.

PROGRAMA 1. GESTIÓN PÚBLICA, ABIERTA Y PARTICIPATIVA

Un buen gobierno es el sustento de una sociedad democrática e incluyente en la que el ciudadano y sus derechos son la prioridad del Estado. Es aquel en donde las comunidades encuentran una oportunidad para mejorar sus condiciones de vida y buscan la generación de ambientes favorables para el desarrollo de nuevas actividades económicas y productivas. Eficiencia en el gasto público, asignaciones presupuestales para la resolución de problemas de primera necesidad, promoción de la equidad y rendición de cuentas, constituyen un proceso en el cual la ciudadanía es la primera beneficiada de la acción del estado y los funcionarios públicos.

Bajo esta óptica, el Gobierno Colegiado del municipio de El Charco centrará sus esfuerzos en aumentar la capacidad ciudadana para intervenir en los asuntos colectivos a través de la consolidación de instancias de diálogo y consenso, el acceso a información pública de calidad y la formación constante de nuestros líderes y organizaciones. En este sentido, implementaremos la estrategia de los presupuestos participativos como escenarios de participación directa y concertada con la ciudadanía, con el fin de identificar las principales demandas, establecer los objetivos y estrategias prioritarias a incluir en el plan de desarrollo y generar empoderamiento social para el seguimiento y evaluación de los proyectos que se desarrollen en el municipio.

Objetivo y Estrategias

Propender por una participación abierta que incluya las inquietudes y necesidades de todos los sectores de la sociedad charqueña.

Plan de Desarrollo Municipal El Charco 2020-2023

| Subprogramas | Objetivos Específicos | Metas de resultado | | | | Metas de producto | | | | | | |
|---|---|--|------------------------------|--------------------|------------------|---|--|--------|---------------|------------|----------------------|-------------------|
| | | Descripción de las metas de resultado | Nombre del indicador | Línea de base 2020 | meta 2020 - 2023 | Descripción metas de producto | Nombre del indicador | ODS | Proyecto PDET | Pilar PDET | Línea base municipal | Metas 2020 - 2023 |
| Participación ciudadana, rendición de cuentas y transparencia de la información | Fortalecer los mecanismos de participación ciudadana y rendición de cuentas | Implementados mecanismos para el desarrollo de una gestión pública transparente y eficaz | N de mecanismo implementados | 0 | 4 | Realizar las rendiciones de cuentas en audiencias públicas | No. de rendición de cuentas realizadas | 16 | No | - | 0 | 4 |
| | | | | | | Elaborar el Plan de Desarrollo Municipal | No de Planes | 16 | No | - | 0 | 1 |
| | | | | | | Fortalecer la institucionalidad mediante la creación de Unidad Municipal de Capacitación. | Unidad en funcionamiento | 16 | No | - | 0 | 1 |
| | | | | | | Desarrollar el Plan Estratégico de Tecnologías de Información y Comunicaciones (PETIC) municipal | % implementación | 16 | No | - | 0 | 50 |
| | | | | | | Asegurar un sistema integral de Gestión Documental, que sirva de apoyo en los procesos de Peticiones, Quejas y Reclamos de los ciudadanos | % implementación | 16 | No | - | 0 | 100 |
| | | | | | | Establecer políticas y procedimientos de uso de las TIC en la Entidad, protocolos de mantenimiento preventivo y correctivo. | % implementación | 16 | No | - | 0 | 100 |
| | | | | | | Crear la Escuela de Gobierno Propio para los Consejos Comunitarios y Cabildos Indígenas | Escuela creada | 1,4,16 | No | - | 0 | 1 |

PROGRAMA 2. MODERNIZACIÓN INSTITUCIONAL

Para dar respuestas a los retos que presenta el territorio y la percepción que tiene la comunidad e la administración pública que hace necesario fortalecer la institucionalidad mediante la construcción de capacidades - a través de la formación de un talento humano para optimizar el desarrollo de las actividades administrativas – de mejorar el equipamiento municipal con equipos tecnológicos de primer nivel, modernizar los trámites e implementar el Modelo Integrado de Planeación y Gestión-MIPG que lidera Función Pública para la creación de valor publico medible de las administraciones territoriales.

Bajo esta óptica, el Gobierno Colegiado trabajará por la mejora de las finanzas municipales y el uso responsable de los recursos propios, los gestionados ante el sistema general de regalías y los transferidos por el sistema general de participaciones. Bajo esta óptica, trabajaremos por mejorar los niveles de inversión territorial, a partir de la democratización de los beneficios del sistema tributario en nuestras comunidades, especialmente en la mejora continua en la prestación de servicios públicos domiciliarios, en la promoción de la formalización laboral y el empuje a nuevos sectores productivos en nuestro municipio.

Objetivo del Programa

Fortalecer la capacidad operativa y de gestión institucional en las diferentes dependencias que integran la alcaldía municipal, mediante la adquisición de herramientas que permitan dar respuesta oportuna, pertinente y efectiva de la entidad ante las necesidades y demandas ciudadanas

| Subprogramas | Objetivos Específicos | Metas de resultado | | | | Metas de producto | | | | | | |
|------------------------------------|--|--|-------------------------------|--------------------|------------------|---|--|-----|---------------|------------|----------------------|-------------------|
| | | Descripción de las metas de resultado | Nombre del indicador | Línea de base 2020 | meta 2020 - 2023 | Descripción metas de producto | Nombre del indicador | ODS | Proyecto POET | Pilar POET | Línea base municipal | Metas 2020 - 2023 |
| FormuFortalecimiento Institucional | Fortalecer la institucionalidad del municipio para dar respuesta a los retos que imponen los pactos del plan de desarrollo 2020-2023 | Gestionar iniciativas para la modernización y fortalecimiento de las instituciones locales | No. de iniciativas Formuladas | Nc | Al menos 4 | Gestionar los recursos para la construcción de muro del cementerio municipal | Proyecto formulado | 16 | No | - | 0 | 1 |
| | | | | | | Gestionar los estudios de viabilización administrativa para la creación de la Dirección de Asuntos Religiosos | Dirección creada | 16 | No | - | 0 | 1 |
| | | | | | | Gestionados los recursos para la construcción de la sede del Honorable Concejo Municipal | Proyecto formulado | 16 | No | - | 0 | 1 |
| | | | | | | Fortalecer el banco de proyectos municipal | Proyecto ejecutado | 16 | No | - | 0 | 1 |
| | | | | | | Formular el Esquema de Ordenamiento Territorial | EOT Formulado | 16 | No | - | 0 | 1 |
| | | | | | | Gestionar la formulación del Catastro Multipropósito municipal | Catastro multipropósito formulado | 16 | No | - | 0 | 1 |
| | | | | | | Crear y/o fortalecer el Banco de Proyectos y Programas Municipales | Banco funcionando | 16 | No | - | 0 | 1 |
| | | | | | | Elaborar los presupuestos de gastos de inversión mediante el mecanismo de la Planeación participativa. | Ejercicios de planeación participativa | 16 | No | - | 0 | 3 |
| | | | | | | Mejorar el sistema de seguimiento a los proyectos y planes del municipio. | Sistema de seguimiento | 16 | No | - | 0 | 1 |
| | | | | | | Implementar los proyectos de conformación del sistema de conservación y aplicación de las herramientas técnicas del archivo general | % Archivo digitalizado | 16 | No | - | 0 | 70 |
| Fortalecer los Centros de Cómputo | Proyecto ejecutado | 16 | No | - | 0 | 1 | | | | | | |

| Subprogramas | Objetivos Específicos | Metas de resultado | | | | Metas de producto | | | | | | |
|--------------|--|---------------------------------------|----------------------|--------------------|------------------|---|--------------------------------|-----|----------------|------------|----------------------|-------------------|
| | | Descripción de las metas de resultado | Nombre del indicador | Línea de base 2020 | meta 2020 - 2023 | Descripción metas de producto | Nombre del indicador | ODS | Proyectos POET | Pilar POET | Línea base municipal | Metas 2020 - 2023 |
| | | | | | | Crear el almacén de la administración municipal | Almacén creado | 16 | No | - | 0 | 1 |
| | | | | | | Modernizar el sistema de recaudo municipal. | % modernización | 16 | No | - | 0 | 100 |
| | | | | | | Formular e implementar un instrumento de seguimiento, evaluación y control de la ejecución del Plan | Instrumento formulado | 16 | No | - | 0 | 1 |
| | Aumentar mínimo en 5 puntos el Índice de Desempeño Institucional | % mejora | 52,3 | 58 | | Implementar y fortalecer las políticas contempladas en el Modelo Integral de Planeación y Gestión –MIPG | % implementación | 16 | No | - | 0 | 80 |
| | | | | | | Fortalecer el Sistema de Control Interno de la Entidad | Plan mejoramiento implementado | 16 | No | - | 0 | 1 |

PROGRAMA 3. GOBIERNO COLEGIADO

En el municipio de El Charco existe una multiplicidad de actores territoriales con diferentes visiones, capacidades, recursos y apuestas de desarrollo para el territorio. Sin embargo, durante los últimos años nuestras comunidades afro e indígenas han sufrido el embate del conflicto armado impactando directamente en la desestructuración de sus formas de vida, procesos organizativos e incidencia política.

En este sentido, nuestro gobierno aboga por el desarrollo de un Gobierno Colegiado de la mano de los actores del territorio. No obstante, somos conscientes de los rezagos formativos y las debilidades técnicas de nuestras organizaciones étnicas y de las juntas de acción comunal, razón por la cual apostamos por el desarrollo de capacidades a través de procesos formativos en aras de crear escenarios participativos para mejorar las condiciones económicas, sociales y culturales de las comunidades. Este proceso se fundamenta en propender porque las comunidades tomen conciencia de sus necesidades colectivas e identifiquen acciones innovadoras para definir soluciones viables para mejorar la capacidad de negociación, diálogo y consenso con el gobierno local y las próximas administraciones.

Objetivo y Estrategias

Impulsar el fortalecimiento de los Consejos Comunitarios, resguardos indígenas y organizaciones sociales en el municipio de El Charco en lo relacionado con la gestión de proyectos, gobernabilidad y derechos, como un ejercicio de Gobernanza.

| Subprogramas | Objetivos Específicos | Metas de resultado | | | | Metas de producto | | | | | | |
|--------------------------|--|---|---------------------------|--------------------|------------------|--|------------------------------|-------|---------------|------------|----------------------|-------------------|
| | | Descripción de las metas de resultado | Nombre del indicador | Línea de base 2020 | meta 2020 - 2023 | Descripción metas de producto | Nombre del indicador | OOS | Proyecto PDET | Pilar PDET | Línea base municipal | Metas 2020 - 2023 |
| Juntas de acción Comunal | Diseñar e implementar políticas de apoyo para el fortalecimiento de la participación en materia comunal. | Implementadas estrategias para el fortalecimiento comunal | Estrategias implementadas | 0 | 4 | Establecer el Gobierno Colegiado para promover la Gobernanza a través de un Convenio de Gobernabilidad | N de convenios firmados | 16,17 | No | - | 0 | 2 |
| | | | | | | Apoyar el proceso de elección de las juntas de acción comunal | Elección ejecutada | 15 | No | - | 0 | 1 |
| | | | | | | Fortalecer el proceso de control social y veeduría ciudadana | N de veedores formados | 15 | No | - | 0 | Al menos 10 |
| | | | | | | Gestionar la creación de una escuela de liderazgo para Líderes y líderes sociales y miembros de Juntas de Acción Comunal | Proyecto formulado | 15 | No | - | 0 | 1 |
| | | | | | | Capacitar líderes JAC en la formulación y ejecución de proyectos | N de líderes formados | 4, 16 | No | - | 0 | 19 |
| Comunidades indígenas | Fortalecer el proceso organizativo y de desarrollo de las comunidades indígenas en nuestro territorio | Fortalecido el proceso organizativo indígena | Estrategias implementadas | 0 | 6 | Apoyar en la ejecución del plan de vida o salvaguarda de las comunidades indígenas | N de planes formulados | 16 | No | - | 0 | 2 |
| | | | | | | Apoyar a los resguardos indígenas en el desarrollo de iniciativas de fortalecimiento territorial | N de resguardos fortalecidos | 16 | No | - | 0 | 1 |
| | | | | | | Implementar una estrategia de capacitación integral para el fortalecimiento de líderes y líderes de los resguardos indígenas del municipio | N de líderes capacitados | 16 | No | - | 0 | Al menos 10 |
| | | | | | | Capacitar en formulación y gestión de proyectos a la población indígena | N de capacitaciones | 16 | No | - | 0 | 2 |
| | | | | | | Promover jornadas de convivencia, integración y reconciliación que permitan | N de encuentros realizados | 16 | Si | 8 | 0 | 2 |

| Subprogramas | Objetivos Específicos | Metas de resultado | | | | Metas de producto | | | | | | |
|--------------------------------|--|---|---------------------------|--------------------|------------------|---|--------------------------|----------|---------------|------------|----------------------|-------------------|
| | | Descripción de las metas de resultado | Nombre del indicador | Línea de base 2020 | meta 2020 - 2023 | Descripción metas de producto | Nombre del indicador | ODS | Proyecto PDET | Pilar PDET | Línea base municipal | Metas 2020 - 2023 |
| | | | | | | encuentros culturales entre indígenas y afros para el intercambio de saberes y la recuperación de sus tradiciones | | | | | | |
| Comunidades afro descendientes | Fortalecer el procesos organizativo y de desarrollo de los Consejos Comunitarios | Fortalecido el proceso organizativo de las comunidades negras | Estrategias implementadas | 0 | 8 | Apoyar la celebración del día de la afrocolombianidad | Celebraciones realizadas | 1,4,16 | No | - | 0 | 4 |
| | | | | | | Apoyar a los consejos comunitarios en el desarrollo de iniciativas de fortalecimiento territorial | Iniciativas fortalecidas | 16 | Si | 8 | 0 | 4 |
| | | | | | | Implementar una estrategia de capacitación integral para el fortalecimiento de líderes y lideresas de los consejos comunitarios | N de líderes capacitados | 16 | Si | 8 | 0 | 30 |
| | | | | | | Gestionar la actualización e implementación de los planes de etnodesarrollo | Planes actualizados | 16 | Si | 8 | 0 | Ai menos 2 |
| | | | | | | Fortalecer los procesos organizativos de los Consejos Comunitarios | Procesos fortalecidos | 16 | No | - | 0 | 13 |
| | | | | | | Capacitar en formulación y gestión de proyectos a la población afro descendientes | N de capacitaciones | 16 | No | - | 0 | 2 |
| | | | | | | Formular e implementado el Plan de aprovechamiento y manejo Forestal sostenible | % implementación | 13,14,15 | Si | 1 | 0 | 25% |
| | | | | | | Apoyar la ejecución del plan de etnodesarrollo de los Consejos Comunitarios del Municipio de El Charco | N de consejos apoyados | 16,17 | Si | 1 | 0 | Ai menos 2 |
| | | | | | | Gestionar el diseño y ejecución de un proyecto que permita la elaboración, socialización e implementación del manual de use y manejo ambiental de los | Proyecto formulado | 16 | Si | 1 | 0 | 1 |

| Subprogramas | Objetivos Específicos | Metas de resultado | | | | Metas de producto | | | | | | |
|--------------|-----------------------|---------------------------------------|----------------------|--------------------|------------------|---|----------------------|-----|---------------|------------|----------------------|-------------------|
| | | Descripción de las metas de resultado | Nombre del indicador | Línea de base 2020 | meta 2020 - 2023 | Descripción metas de producto | Nombre del indicador | ODS | Proyecto PDET | Pilar PDET | Línea base municipal | Metas 2020 - 2023 |
| | | | | | | recursos naturales del Consejo Mayor, Consejo Alto Río Sequihonda, Bajo Tapaje y Displayado | | | | | | |

PARTE III. PLAN PLURIANUAL DE INVERSIONES

Para que las iniciativas de inversión propuestas en el programa de gobierno y validadas por la comunidad en el proceso de construcción del plan se hagan realidad se requiere de una distribución justa y coherente de los recursos públicos con los que cuenta el municipio, buscando su desarrollo en términos de equidad y sostenibilidad.

La asignación responsable, el adecuado y transparente manejo de los recursos, serán el principio fundamental para lograr los objetivos propuestos en el plan plurianual de inversiones para el período 2020-2023.

Para la elaboración del Plan Plurianual de inversiones, se toma como base el plan financiero del municipio ajustado al IPC del año 2019, que fue establecido en el 3.8%, en el que se detallan las principales fuentes de financiación, como son los recursos provenientes del sistema general de participaciones SGP, los recursos propios y los asignados por el sistema general de regalías SGR presentados por el DNP en la plataforma SICODIS entre las fuentes más importantes de financiación.

De acuerdo con las cifras analizadas en el Plan Financiero ajustado y del Marco Fiscal de Mediano Plazo, el municipio espera recaudar ingresos aproximadamente de 74.366 millones de pesos para el período 2020 -2023, de los cuales el 94.5% corresponde a transferencias de la Nación y el 5.5% a recursos propios.

La distribución en el gasto de los recursos del municipio y guardando el equilibrio presupuestal con los ingresos, este se establece en 74.366 millones de pesos de los cuales, el 90.16% corresponde a inversión, el 9.48% corresponde a gastos de funcionamiento y el 0.35% al servicio de la deuda.

PLAN FINANCIERO

Tabla 18 Proyección de ingresos 2020-2023

| DETALLE | 2020 | 2021 | 2022 | 2023 | TOTAL |
|---|----------------|----------------|----------------|----------------|----------------|
| PRESUPUESTO DE INGRESOS | 17,564,740,496 | 18,232,200,635 | 18,925,024,259 | 19,644,175,181 | 74,366,140,571 |
| INGRESOS CORRIENTES | 10,493,519,951 | 10,892,273,709 | 11,306,180,110 | 11,735,814,954 | 44,427,788,724 |
| INGRESOS TRIBUTARIOS | 960,001,000 | 996,481,038 | 1,034,347,317 | 1,073,652,516 | 4,064,481,871 |
| INGRESOS NO TRIBUTARIOS | 9,533,518,951 | 9,895,792,671 | 10,271,832,793 | 10,662,162,439 | 40,363,306,854 |
| ARRENDAMIENTOS O ALQUILERES BIENES MUEBLES E INMUEBLES. | 1,000 | 1,038 | 1,077 | 1,118 | 4,234 |
| SISTEMA GENERAL DE PARTICIPACIONES (DIFERENTE A SALUD) | 9,523,512,951 | 9,885,406,443 | 10,261,051,888 | 10,650,971,860 | 40,320,943,142 |
| OTRAS TRANSFERENCIAS DIFERENTES AL SGP | 2,000 | 2,076 | 2,155 | 2,237 | 8,468 |
| INGRESOS DE CAPITAL | 17,000 | 17,646 | 18,317 | 19,013 | 71,975 |
| RECURSOS DE COFINANCIACION | 4,000 | 4,152 | 4,310 | 4,474 | 16,935 |
| INGRESOS FONDO LOCAL DE SALUD | 7,071,195,545 | 7,339,900,976 | 7,618,817,213 | 7,908,332,267 | 29,938,246,000 |

Tabla 19 Proyección de gastos 2020 - 2023

| DETALLE PRESUESTAL | 2020 | 2021 | 2022 | 2023 | TOTAL |
|--|----------------|----------------|----------------|----------------|----------------|
| PRESUPUESTO DE GASTOS | 17,564,740,496 | 18,232,200,635 | 18,925,024,259 | 19,644,175,181 | 74,366,140,571 |
| GASTOS DE FUNCIONAMIENTO | 1,665,601,000 | 1,726,893,838 | 1,794,591,804 | 1,862,786,292 | 7,051,872,934 |
| SERVICIO A LA DEUDA | 62,054,297 | 64,412,360 | 66,860,030 | 69,400,711 | 262,727,398 |
| GASTOS DE INVERSION | 16,057,075,199 | 16,667,244,057 | 17,300,599,331 | 17,958,022,105 | 67,051,540,238 |
| PROGRAMA INVERSION CON RECURSOS PROPIOS Y LIBRE DESTINACION | 1,002,082,213 | 1,040,161,337 | 1,079,687,468 | 1,120,715,592 | 4,242,646,610 |
| INVERSION FORSOZA CON EL SISTEMA GENERAL DE PARTICIPACIONES (Diferentes a salud) | 7,693,780,441 | 7,986,144,098 | 8,289,617,573 | 8,604,623,041 | 32,574,165,153 |
| PROGRAMA INVERSION CON RECURSOS PROPIOS DE DESTINACION ESPECIFICA | 320,002,000 | 332,162,076 | 344,784,235 | 357,886,036 | 1,354,834,347 |
| PROGRAMA INVERSION CON RECURSOS: TRANSFERENCIAS DIFERENTES A SGP | 5,000 | 5,190 | 5,387 | 5,592 | 21,169 |
| PROGRAMA INVERSION RECURSOS DE CAPITAL | 8,000 | 8,304 | 8,620 | 8,947 | 33,871 |
| INVERSION FONDO LOCAL DE SALUD | 7,041,196,545 | 7,308,762,014 | 7,586,404,970 | 7,874,781,779 | 29,811,235,308 |

FINANCIACION DEL PLAN DE DESARROLLO

Para que las iniciativas de inversión propuestas en el programa de gobierno y validadas por la comunidad en el proceso de construcción del plan se hagan realidad se requiere de una distribución justa y coherente de los recursos públicos con los que cuenta el municipio, buscando su desarrollo en términos de equidad y sostenibilidad.

La asignación responsable, el adecuado y transparente manejo de los recursos, serán el principio fundamental para lograr los objetivos propuestos en el plan plurianual de inversiones para el período 2020-2023.

Para la elaboración del Plan Plurianual de inversiones, se toma como base el plan financiero del municipio ajustado al IPC del año 2019, que fue establecido en el 3.8%, en el que se detallan las principales fuentes de financiación, como son los recursos provenientes del sistema general de participaciones SGP, los recursos propios y los asignados por el sistema general de regalías SGR presentados por el DNP en la plataforma SICODIS entre las fuentes más importantes de financiación.

De acuerdo a las cifras analizadas en el Plan Financiero ajustado y del Marco Fiscal de Mediano Plazo, el municipio espera recaudar ingresos aproximadamente de 74.366 millones de pesos para el período 2020 -2023, de los cuales el 94.5% corresponde a transferencias de la Nación y el 5.5% a recursos propios.

La distribución en el gasto de los recursos del municipio y guardando el equilibrio presupuestal con los ingresos, este se establece en 74.366 millones de pesos de los cuales, el 90.16% corresponde a inversión, el 9.48% corresponde a gastos de funcionamiento y el 0.35% al servicio de la deuda.

PLAN FINANCIERO

Proyección de ingresos 2020-2023

| DETALLE | 2020 | 2021 | 2022 | 2023 | TOTAL |
|---|-----------------------|-----------------------|-----------------------|-----------------------|-----------------------|
| PRESUPUESTO DE INGRESOS | 17,564,740,496 | 18,232,200,635 | 18,925,024,259 | 19,644,175,181 | 74,366,140,571 |
| INGRESOS CORRIENTES | 10,493,519,951 | 10,892,273,709 | 11,306,180,110 | 11,735,814,954 | 44,427,788,724 |
| INGRESOS TRIBUTARIOS | 960,001,000 | 996,481,038 | 1,034,347,317 | 1,073,652,516 | 4,064,481,871 |
| INGRESOS NO TRIBUTARIOS | 9,533,518,951 | 9,895,792,671 | 10,271,832,793 | 10,662,162,439 | 40,363,306,854 |
| ARRENDAMIENTOS O ALQUILERES BIENES MUEBLES E INMUEBLES. | 1,000 | 1,038 | 1,077 | 1,118 | 4,234 |
| SISTEMA GENERAL DE PARTICIPACIONES (DIFERENTE A SALUD) | 9,523,512,951 | 9,885,406,443 | 10,261,051,888 | 10,650,971,860 | 40,320,943,142 |
| OTRAS TRANSFERENCIAS DIFERENTES AL SGP | 2,000 | 2,076 | 2,155 | 2,237 | 8,468 |
| INGRESOS DE CAPITAL | 17,000 | 17,646 | 18,317 | 19,013 | 71,975 |
| RECURSOS DE COFINANCIACION | 4,000 | 4,152 | 4,310 | 4,474 | 16,935 |
| INGRESOS FONDO LOCAL DE SALUD | 7,071,195,545 | 7,339,900,976 | 7,618,817,213 | 7,908,332,267 | 29,938,246,000 |

Proyección de Gastos 2020-2023

| DETALLE PRESUESTAL | 2020 | 2021 | 2022 | 2023 | TOTAL |
|--|-----------------------|-----------------------|-----------------------|-----------------------|-----------------------|
| PRESUPUESTO DE GASTOS | 17,564,740,496 | 18,232,200,635 | 18,925,024,259 | 19,644,175,181 | 74,366,140,571 |
| GASTOS DE FUNCIONAMIENTO | 1,655,601,000 | 1,728,893,838 | 1,794,591,804 | 1,862,786,292 | 7,051,872,934 |
| SERVICIO A LA DEUDA | 62,054,297 | 64,412,360 | 66,860,030 | 69,400,711 | 262,727,398 |
| GASTOS DE INVERSION | 16,057,075,199 | 16,667,244,057 | 17,300,599,331 | 17,958,022,105 | 67,051,540,238 |
| PROGRAMA INVERSION CON RECURSOS PROPIOS Y LIBRE DESTINACION | 1,002,082,213 | 1,040,161,337 | 1,079,687,468 | 1,120,715,592 | 4,242,646,616 |
| INVERSION FORSOZA CON EL SISTEMA GENERAL DE PARTICIPACIONES (Diferentes a salud) | 7,893,780,441 | 7,986,144,098 | 8,289,617,573 | 8,604,623,041 | 32,574,165,153 |
| PROGRAMA INVERSION CON RECURSOS PROPIOS DE DESTINACION ESPECIFICA | 320,002,000 | 332,162,076 | 344,784,235 | 357,886,036 | 1,354,834,347 |
| PROGRAMA INVERSION CON RECURSOS: TRANSFERENCIAS DIFERENTES A SGP | 5,000 | 5,190 | 5,387 | 5,592 | 21,169 |
| PROGRAMA INVERSION RECURSOS DE CAPITAL | 8,000 | 8,304 | 8,620 | 8,947 | 33,871 |
| INVERSION FONDO LOCAL DE SALUD | 7,041,196,545 | 7,308,762,014 | 7,586,494,970 | 7,874,781,779 | 29,811,236,308 |

VIABILIDAD FINANCIERA DEL MUNICIPIO

De acuerdo con el informe de viabilidad financiera de los Municipios del Departamento de Nariño, elaborado por la Subsecretaría de Asistencia Técnica del Departamento, se observa que el Municipio de El Charco se encuentra clasificado en la categoría sexta para la vigencia 2018, por lo tanto, el límite de gastos sobre los ingresos de libre destinación es el 80%. Al respecto se encuentra que, al término de la vigencia de análisis, la relación de gastos de funcionamiento sobre ingresos corrientes de libre destinación (GF/ICLD) es del 36,89%, es decir, 43,11% puntos por debajo de lo establecidos por la ley.

En el mismo informe se observa que el Municipio se encuentra en el tercer lugar dentro de los 10 mejores municipios con mejor desempeño fiscal de ley 617 de 2000 del departamento de Nariño.

Ilustración 20 Comportamiento Indicador Ley 617 de 2000 Municipio de El Charco (En millones de Pesos)

EL CHARCO

| CONCEPTO | VIGENCIA 2018 |
|-------------------------------------|---------------|
| ICLD base para la ley 617 de 2000 | 2.823 |
| Gastos base para la ley 617 de 2000 | 1.041 |
| Relación (GF/ICLD) | 36,89 |
| Límite establecido por la ley | 80.00 |
| Diferencia | 43,11 |

Fuente: DNP - FUT

PLAN DE INVERSIONES

El Plan Plurianual de Inversiones, se entiende como la base fundamental del Plan de Desarrollo, puesto que contiene las proyecciones de los costos y fuentes de financiación que se plasman en los principales ejes, programas, objetivos estratégicos y proyectos de inversión pública, establecidos y priorizados en el Plan de Desarrollo del Municipio y que se ejecutarán en este nuevo periodo de Gobierno 2020-2023.

De acuerdo a lo establecido por el Departamento Nacional de Planeación, para lograr la sostenibilidad financiera de las inversiones estratégicas formuladas en los planes de desarrollo territoriales, los entes territoriales se requiere conocer el comportamiento de las diferentes fuentes de recursos disponibles. Para alcanzar este fin, es necesario que los gobiernos subnacionales cuenten con las herramientas y la técnica que les permita proyectar una de las principales fuentes de financiamiento local, la cual está constituida entre otros por los recursos que la Nación transfiere a los gobiernos locales denominado Sistema General de Participaciones (SGP).

El Sistema General de Participaciones se convierte en la principal fuente de financiación de los proyectos de inversión social de los municipios, especialmente para los municipios pequeños que se encuentran en las categorías 4ª, 5ª y 6ª, como lo es el municipio de El Charco.

Siguiendo las instrucciones dadas por el DNP, para soportar el financiamiento del Plan de Desarrollo, se realizaron las correspondientes proyecciones de los recursos del SGP para la financiación de las inversiones sociales del municipio para el periodo 2020-2023, como se puede observar en el siguiente cuadro:

| EL CHARCO | | | |
|-------------------------------------|-----------------------|-----------------------|------------------------|
| | PPTO 2020 | SICODIS 2020 | DIF |
| Educación | 2.363.234.430 | 972.404.898 | - 1.390.829.532 |
| Salud | 7.493.435.972 | 7.829.369.005 | 335.933.033 |
| APSB | 2.989.538.514 | 3.158.078.985 | 168.540.471 |
| Deporte | 184.788.806 | 262.926.017 | 78.137.211 |
| Cultura | 213.591.605 | 197.194.511 | - 16.397.094 |
| P. Gral Libre Inversión | 1.482.282.659 | 4.925.161.163 | 3.442.878.504 |
| Alimentación Escolar | | 595.830.971 | 595.830.971 |
| TOTAL | 14.726.859.986 | 17.940.963.549 | - 3.214.093.563 |
| Propósito general Libre Destinación | | 4.137.680.118 | |

En el cuadro anterior se puede observar que en el gran total de inversión financiada con recursos del sistema general de participaciones se presenta una diferencia que se considera posible ajustarla sin modificar la estructura del presupuesto 2020, toda vez, que

estas proyecciones dadas por el Departamento Nacional de Planeación están sujetas a las variaciones en la asignación de recursos del SGP que realice esta entidad, debido al proceso de transición por la aplicación del censo nacional de población y de vivienda 2018, en donde el municipio de El Charco presenta una reducción de 19,46%, como se puede observar en el siguiente cuadro:

| COMPARATIVO CENSO GENERAL 2005, PROYECCIÓN 2018 Y CENSO NACIONAL DE POBLACIÓN 2018 | | | | |
|--|-----------------------------------|-----------------|-----------------------|-----------------------|
| Nombre de municipio o corregimiento departamental | Población Censada Compensada 2005 | Proyección 2018 | Resultados Censo 2018 | Variación población % |
| El Charco | 26.163 | 41.042 | 21.071 | -19,46 |

Teniendo en cuenta que el Departamento Nacional de Planeación, para la distribución de recursos del sistema general de participaciones SGP utiliza un conjunto amplio de variables, entre las que se encuentran la población y el indicador de NBI de las Entidades Territoriales y con la actualización de las mismas arrojadas por el censo 2018, se presentaran cambios en las transferencias a realizar a los municipios; el gobierno nacional se encuentra realizando profundos análisis del tema para tomar medidas de mitigación frente a los eventuales cambios en las transferencias que tendrán los entes territoriales.

Considerando que las fuentes más importantes de recursos para el municipio provienen del SGP a través de las transferencias y dado el uso Constitucional de estos recursos para financiar gastos sociales en Educación, Salud, Agua potable y saneamiento básico y otros sectores como vivienda, recreación, cultura que se encuentran en el componente denominado de propósito general.

El SGP, integra los recursos que el Gobierno Nacional transfiere a las entidades territoriales en cumplimiento de los artículos 356 y 357 de la Constitución Política (reformados por los Actos Legislativos 01 de 2001 y 04 de 2007), para la financiación de los servicios señalados anteriormente, según lo definidos en las Leyes 715 de 2001, 1122 y 1176 de 2007.

Por otra parte, es necesario precisar que antes de la expedición de la Ley 1753 de 2015, la distribución de los recursos del SGP era aprobada por el Consejo Nacional de Política Económica y Social (CONPES4), con la expedición de la mencionada Ley, y según lo señalado en el artículo 85, se eliminó la competencia del CONPES para aprobar la distribución de los mencionados recursos; en consecuencia, la distribución de los recursos del SGP se formaliza a través de un Documento de Distribución, que para el caso que nos ocupa fueron los Anexos 04 del 2015, Anexo 06, 07 y 08 del año 2016.

Con el fin de lograr las metas previstas en Plan de desarrollo la administración municipal buscará otras fuentes de financiación del mismo, entre las que podemos mencionar están

el Sistema General de Regalías, recursos de la Nación, recursos de cofinanciación, cooperación internacional y otros recursos que permitirán cumplir con las metas propuestas.

En este sentido las fuentes de financiación de los ejes y programas del Plan de Desarrollo del Municipio de El Charco se describen a continuación:

| EL CHARCO | | |
|-----------------------------|----------------|-----------------|
| FUENTE | VALOR | % PARTICIPACION |
| RECURSOS PROPIOS | 5,631,863,897 | 8 |
| S.G.P. | 62,351,076,795 | 84 |
| SISTEMA GENERAL DE REGALIAS | 6,660,631,505 | 9 |
| RECURSOS DE LA NACION | 0 | 0 |
| COFINANCIACION | 0 | 0 |
| OTROS RECURSOS | 0 | 0 |
| TOTAL | 74,643,572,196 | 100 |

PLAN PLURIANUAL DE INVERSIONES 2020-2023

| EJE | PROGRAMA | VALOR TOTAL Y FUENTES DE FINANCIACION 2020 - 2023 | | | | | | |
|--|---|---|----------------------|-----------------------|--------------------------------------|-----------------------------|----------------|-------------------|
| | | TOTAL 2020 - 2023 | RECURSOS PROPIOS | S.G.P. | SISTEMA GENERAL DE REGALIAS | RECURSOS DE LA NACION | COFINANCIACION | OTROS RECURSOS |
| RECONCILIACIÓN, CONVIVENCIA Y CONSTRUCCIÓN DE PAZ | Seguridad, convivencia | 127.692.339 | 0 | 127.692.339 | 0 | 0 | 0 | 0 |
| | Acceso a la justicia para una paz saludable | 287.223.086 | 203.731.942 | 83.491.145 | 0 | 0 | 0 | 0 |
| | Reparación y atención integral para las víctimas | 291.626.270 | 0 | 291.626.270 | 0 | 0 | 0 | 0 |
| SUBTOTAL PROGRAMA | | 706.541.696 | 203.731.942 | 502.809.754 | 0 | 0 | 0 | 0 |
| EQUIDAD E INCLUSIÓN SOCIAL PARA LA SUPERACIÓN DE LA POBREZA | Salud | 33.144.284.482 | 1.418.343.927 | 31.725.940.556 | 0 | 0 | 0 | 0 |
| | Educación | 11.423.887.262 | 1.416.352.394 | 10.005.534.888 | 0 | 0 | 0 | 0 |
| | Vivienda, agua potable y saneamiento Básico | 12.911.221.838 | 42.338.309 | 12.868.883.530 | 0 | 0 | 0 | 0 |
| | Inclusión social en condiciones de equidad para nuestros grupos poblacionales | 1.587.248.326 | 719.751.248 | 419.657.316 | 447.839.762 | 0 | 0 | 0 |
| | Cultura con identidad para el desarrollo social | 2.218.193.522 | 1.313.882.791 | 904.310.731 | 0 | 0 | 0 | 0 |
| | Recreación y Deporte para la Paz | 1.499.240.515 | 0 | 782.364.552 | 716.875.963 | 0 | 0 | 0 |
| SUBTOTAL PROGRAMA | | 62.784.075.965 | 4.912.668.669 | 56.706.691.672 | 1.164.715.725 | 0 | 0 | 0 |
| INFRAESTRUCTURA PARA LA INTEGRACIÓN Y LA COMPETITIVIDAD | Energía y conectividad digital | 211.691.544 | 0 | 211.691.544 | 0 | 0 | 0 | 0 |
| | Infraestructura para la el desarrollo y la integración regional | 5.286.975.711 | 84.680.851 | 592.736.322 | 4.609.558.537 | 0 | 0 | 0 |
| SUBTOTAL PROGRAMA | | 5.498.667.254 | 84.680.851 | 804.427.866 | 4.609.558.537 | 0 | 0 | 0 |
| CRECIMIENTO VERDE, TRANSFORMACIÓN PRODUCTIVA Y GENERACIÓN DE INGRESOS | Sostenibilidad ambiental y cambio climático | 367.274.972 | 134.414.274 | 232.860.698 | 0 | 0 | 0 | 0 |
| | Gestión del riesgo | 338.325.425 | 84.676.617 | 253.648.808 | 0 | 0 | 0 | 0 |
| | Reactivación e innovación agropecuaria | 1.394.416.947 | 84.676.617 | 423.363.087 | 886.357.243 | 0 | 0 | 0 |
| SUBTOTAL PROGRAMA | | 2.100.017.344 | 303.767.509 | 909.892.593 | 886.357.243 | 0 | 0 | 0 |

| | | | | | | | | |
|--|--|-----------------------|----------------------|-----------------------|----------------------|----------|----------|----------|
| INTEGRACIÓN REGIONAL PARA EL DESARROLLO TERRITORIAL | Asociatividad e integración regional | 381.044.778 | 0 | 381.044.778 | 0 | 0 | 0 | 0 |
| SUBTOTAL PROGRAMA | | 381.044.778 | 0 | 381.044.778 | 0 | 0 | 0 | 0 |
| GOBERNANZA TERRITORIAL Y BUEN GOBIERNO | Gestión pública, abierta y participativa | 675.332.768 | 127.014.926 | 548.317.842 | 0 | 0 | 0 | 0 |
| | Modernización institucional | 1.949.574.548 | 0 | 1.949.574.548 | 0 | 0 | 0 | 0 |
| | Gobierno y colegiado | 548.317.842 | 0 | 548.317.842 | 0 | 0 | 0 | 0 |
| SUBTOTAL PROGRAMA | | 3.173.225.158 | 127.014.926 | 3.046.210.232 | 0 | 0 | 0 | 0 |
| | | 74.643.572.196 | 5.631.863.887 | 82.351.076.795 | 6.660.631.905 | 0 | 0 | 0 |

Plan Plurianual 2020

| EJE | PROGRAMA | VALOR TOTAL Y FUENTES DE FINANCIACIÓN 2020 | | | | | | |
|---|---|--|----------------------|-----------------------|-----------------------------|-----------------------|----------------|----------------|
| | | TOTAL 2020 | RECURSOS PROPIOS | S.G.P. | SISTEMA GENERAL DE REGALIAS | RECURSOS DE LA NACIÓN | COFINANCIACION | OTROS RECURSOS |
| RECONCILIACIÓN, CONVIVENCIA Y CONSTRUCCIÓN DE PAZ | Seguridad, convivencia | 30.160.000 | | 30.160.000 | | | | |
| | Acceso a la justicia para una paz saludable | 67.840.000 | 48.120.000 | 19.720.000 | 0 | 0 | 0 | 0 |
| | Reparación y atención integral para las víctimas | 68.880.000 | | 68.880.000 | | | | |
| SUBTOTAL PROGRAMA | | 166.880.000 | 48.120.000 | 118.760.000 | 0 | 0 | 0 | 0 |
| EQUIDAD E INCLUSIÓN SOCIAL PARA LA SUPERACIÓN DE LA POBREZA | Salud | 7.828.438.472 | 335.002.500 | 7.493.435.972 | 0 | 0 | 0 | 0 |
| | Educación | 2.698.238.930 | 335.004.500 | 2.363.234.430 | 0 | 0 | 0 | 0 |
| | Vivienda, agua potable y saneamiento Básico | 3.049.536.514 | 10.000.000 | 3.039.536.514 | 0 | 0 | 0 | 0 |
| | Inclusión social en condiciones de equidad para nuestros grupos poblacionales | 343.097.511 | 170.000.000 | 99.120.000 | 73.977.511 | 0 | 0 | 0 |
| | Cultura con identidad para el desarrollo social | 523.921.146 | 310.329.541 | 213.591.605 | 0 | 0 | 0 | 0 |
| | Recreación y Deporte para la Paz | 303.207.722 | 0 | 184.788.806 | 118.418.916 | 0 | 0 | 0 |
| SUBTOTAL PROGRAMA | | 14.746.440.295 | 1.160.336.541 | 13.393.707.327 | 192.396.427 | 0 | 0 | 0 |
| INFRAESTRUCTURA PARA LA INTEGRACIÓN Y LA COMPETITIVIDAD | Energía y conectividad digital | 50.000.000 | 0 | 50.000.000 | 0 | 0 | 0 | 0 |
| | Infraestructura para la el desarrollo y la integración regional | 921.442.247 | 20.001.000 | 140.000.000 | 761.441.247 | 0 | 0 | 0 |
| SUBTOTAL PROGRAMA | | 971.442.247 | 20.001.000 | 190.000.000 | 761.441.247 | 0 | 0 | 0 |
| CRECIMIENTO VERDE, TRANSFORMACIÓN | Sostenibilidad ambiental y cambio climático | 66.747.672 | 31.747.672 | 55.000.000 | 0 | 0 | 0 | 0 |

Plan de Desarrollo Municipal El Charco 2020-2023

| | | | | | | | | |
|--|--|-----------------------|----------------------|-----------------------|----------------------|----------|----------|----------|
| PRODUCTIVA Y GENERACIÓN DE INGRESOS | Gestión del riesgo | 79.910.000 | 20.000.000 | 59.910.000 | 0 | 0 | 0 | 0 |
| | Reactivación e innovación agropecuaria | 295.415.098 | 20.000.000 | 100.000.000 | 146.415.098 | 0 | 0 | 0 |
| SUBTOTAL PROGRAMA | | 433.072.770 | 71.747.672 | 214.910.000 | 146.415.098 | 0 | 0 | 0 |
| INTEGRACIÓN REGIONAL PARA EL DESARROLLO TERRITORIAL | Asociatividad e integración regional | 90.000.000 | 0 | 90.000.000 | 0 | 0 | 0 | 0 |
| | | | | | | | | |
| SUBTOTAL PROGRAMA | | 90.000.000 | 0 | 90.000.000 | 0 | 0 | 0 | 0 |
| GOBERNANZA TERRITORIAL Y BUEN GOBIERNO | Gestión pública, abierta y participativa | 159.508.679 | 30.000.000 | 129.508.679 | | | | |
| | Modernización institucional | 460.475.302 | | 460.475.302 | | | | |
| | Gobierno y colegiado | 129.508.679 | | 129.508.679 | | | | |
| SUBTOTAL PROGRAMA | | 749.492.659 | 30.000.000 | 719.492.659 | 0 | 0 | 0 | 0 |
| | | 17.157.327.971 | 1.330.205.213 | 14.726.869.996 | 1.100.252.772 | 0 | 0 | 0 |

Plan Plurianual 2021

| EJE | PROGRAMA | VALOR TOTAL Y FUENTES DE FINANCIACION 2021 | | | | | | |
|---|---|--|----------------------|-----------------------|-----------------------------|-----------------------|----------------|----------------|
| | | TOTAL 2021 | RECURSOS PROPIOS | S.G.P. | SISTEMA GENERAL DE REGALIAS | RECURSOS DE LA NACION | COFINANCIACION | OTROS RECURSOS |
| RECONCILIACIÓN, CONVIVENCIA Y CONSTRUCCIÓN DE PAZ | Seguridad, convivencia | 31.306.080 | 0 | 31.306.080 | 0 | 0 | 0 | 0 |
| | Acceso a la justicia para una paz saludable | 70.417.920 | 49.948.560 | 20.469.360 | 0 | 0 | 0 | 0 |
| | Reparación y atención integral para las víctimas | 71.497.440 | 0 | 71.497.440 | 0 | 0 | 0 | 0 |
| SUBTOTAL PROGRAMA | | 173.221.440 | 49.948.560 | 123.272.880 | 0 | 0 | 0 | 0 |
| EQUIDAD E INCLUSIÓN SOCIAL PARA LA SUPERACIÓN DE LA POBREZA | Salud | 8.125.919.134 | 347.732.595 | 7.778.186.539 | 0 | 0 | 0 | 0 |
| | Educación | 2.800.772.009 | 347.734.671 | 2.453.037.338 | 0 | 0 | 0 | 0 |
| | Vivienda, agua potable y saneamiento Básico | 3.165.418.902 | 10.380.000 | 3.155.038.902 | 0 | 0 | 0 | 0 |
| | Inclusión social en condiciones de equidad para nuestros grupos poblacionales | 427.145.636 | 176.460.000 | 102.886.560 | 147.799.076 | 0 | 0 | 0 |
| | Cultura con identidad para el desarrollo social | 543.830.150 | 322.122.064 | 221.708.086 | 0 | 0 | 0 | 0 |
| | Recreación y Deporte para la Paz | 428.398.985 | 0 | 191.810.781 | 236.588.205 | 0 | 0 | 0 |
| SUBTOTAL PROGRAMA | | 15.491.484.816 | 1.204.429.330 | 13.902.668.205 | 384.387.281 | 0 | 0 | 0 |
| INFRAESTRUCTURA PARA LA INTEGRACIÓN Y LA COMPETITIVIDAD | Energía y conectividad digital | 51.900.000 | 0 | 51.900.000 | 0 | 0 | 0 | 0 |
| | Infraestructura para la el desarrollo y la integración regional | 1.587.358.407 | 20.761.038 | 145.320.000 | 1.521.277.369 | 0 | 0 | 0 |
| SUBTOTAL PROGRAMA | | 1.739.258.407 | 20.761.038 | 197.220.000 | 1.521.277.369 | 0 | 0 | 0 |

| | | | | | | | | |
|--|---|-----------------------|----------------------|-----------------------|----------------------|----------|----------|----------|
| CRECIMIENTO VERDE, TRANSFORMACIÓN PRODUCTIVA Y GENERACIÓN DE INGRESOS | Sostenibilidad ambiental y cambio climático | 90.044.084 | 32.954.084 | 57.090.000 | 0 | 0 | 0 | 0 |
| | Gestión del riesgo | 82.946.580 | 20.760.000 | 62.186.580 | 0 | 0 | 0 | 0 |
| | Reactivación e innovación agropecuaria | 417.081.551 | 20.760.000 | 103.800.000 | 292.521.551 | 0 | 0 | 0 |
| SUBTOTAL PROGRAMA | | 590.072.215 | 74.474.084 | 223.076.580 | 292.521.551 | 0 | 0 | 0 |
| INTEGRACIÓN REGIONAL PARA EL DESARROLLO TERRITORIAL | Asociatividad e integración regional | 93.420.000 | 0 | 93.420.000 | 0 | 0 | 0 | 0 |
| | | | | | | | | |
| SUBTOTAL PROGRAMA | | 93.420.000 | 0 | 93.420.000 | 0 | 0 | 0 | 0 |
| GOBERNANZA TERRITORIAL Y BUEN GOBIERNO | Gestión pública, abierta y participativa | 165.570.008 | 31.140.000 | 134.430.008 | 0 | 0 | 0 | 0 |
| | Modernización institucional | 477.973.363 | 0 | 477.973.363 | 0 | 0 | 0 | 0 |
| | Gobierno y colegiado | 134.430.008 | 0 | 134.430.008 | 0 | 0 | 0 | 0 |
| SUBTOTAL PROGRAMA | | 777.973.380 | 31.140.000 | 746.833.380 | 0 | 0 | 0 | 0 |
| | | 18.865.430.289 | 1.388.763.811 | 15.286.481.045 | 2.198.186.202 | 0 | 0 | 0 |

Plan Plurianual 2022

| EJE | PROGRAMA | VALOR TOTAL Y FUENTES DE FINANCIACION 2022 | | | | | | |
|---|---|--|--------------------|--------------------|-----------------------------|-----------------------|----------------|----------------|
| | | TOTAL 2018 | RECURSOS PROPIOS | S.G.P. | SISTEMA GENERAL DE REGALIAS | RECURSOS DE LA NACION | COFINANCIACION | OTROS RECURSOS |
| RECONCILIACIÓN, CONVIVENCIA Y CONSTRUCCIÓN DE PAZ | Seguridad y convivencia | 32.495.711 | 0 | 32.495.711 | 0 | 0 | 0 | 0 |
| | Acceso a la justicia para una paz saludable | 73.093.801 | 51.846.605 | 21.247.196 | 0 | 0 | 0 | 0 |
| | Reparación y atención integral para las víctimas | 74.214.343 | 0 | 74.214.343 | 0 | 0 | 0 | 0 |
| SUBTOTAL PROGRAMA | | 179.803.855 | 51.846.605 | 127.957.249 | 0 | 0 | 0 | 0 |
| EQUIDAD E INCLUSIÓN SOCIAL PARA LA SUPERACIÓN DE LA POBREZA | Salud | 8.434.704.061 | | | | | | |
| | Educación | 2.907.201.346 | | | | | | |
| | Vivienda, agua potable y saneamiento Básico | 3.285.704.620 | 10.774.440 | 53.872.200 | 0 | 0 | 0 | 0 |
| | Inclusión social en condiciones de equidad para nuestros grupos poblacionales | 437.535.906 | 183.165.480 | 106.796.249 | 147.574.177 | 0 | 0 | 0 |
| | Cultura con identidad para el desarrollo social | 564.495.695 | 334.362.702 | 230.132.993 | 0 | 0 | 0 | 0 |
| | Recreación y Deporte para la Paz | 435.327.789 | 0 | 199.099.590 | 236.228.198 | 0 | 0 | 0 |
| SUBTOTAL PROGRAMA | | 16.064.969.616 | 528.302.622 | 589.901.033 | 383.802.375 | 0 | 0 | 0 |
| INFRAESTRUCTURA PARA LA INTEGRACIÓN Y LA COMPETITIVIDAD | Energía y conectividad digital | 53.872.200 | 0 | 53.872.200 | 0 | 0 | 0 | 0 |
| | Infraestructura para la el desarrollo y la integración regional | 1.691.354.623 | 21.549.957 | 150.842.160 | 1.518.962.505 | 0 | 0 | 0 |
| SUBTOTAL PROGRAMA | | 1.745.226.823 | 21.549.957 | 204.714.360 | 1.518.962.505 | 0 | 0 | 0 |
| CRECIMIENTO VERDE, TRANSFORMACIÓN PRODUCTIVA Y | Sostenibilidad ambiental y cambio climático | 93.465.759 | 34.206.339 | 59.259.420 | 0 | 0 | 0 | 0 |
| | Gestión del riesgo | 86.098.550 | 21.548.880 | 64.549.670 | 0 | 0 | 0 | 0 |

Plan de Desarrollo Municipal El Charco 2020-2023

| | | | | | | | | |
|---|--|-----------------------|--------------------|----------------------|----------------------|----------|----------|----------|
| GENERACIÓN DE INGRESOS | Reactivación e innovación agropecuaria | 421.369.714 | 21.548.880 | 107.744.400 | 292.076.434 | 0 | 0 | 0 |
| SUBTOTAL PROGRAMA | | 600.934.022 | 77.304.099 | 231.553.490 | 292.076.434 | 0 | 0 | 0 |
| INTEGRACIÓN REGIONAL PARA EL DESARROLLO TERRITORIAL | Asociatividad e integración regional | 96.969.960 | 0 | 96.969.960 | 0 | 0 | 0 | 0 |
| SUBTOTAL PROGRAMA | | 96.969.960 | 0 | 96.969.960 | 0 | 0 | 0 | 0 |
| GOBERNANZA TERRITORIAL Y BUEN GOBIERNO | Gestión pública, abierta y participativa | 171.861.669 | 32.323.320 | 139.538.349 | 0 | 0 | 0 | 0 |
| | Modernización institucional | 496.136.351 | 0 | 496.136.351 | 0 | 0 | 0 | 0 |
| | Gobierno y colegiado | 139.538.349 | 0 | 139.538.349 | 0 | 0 | 0 | 0 |
| SUBTOTAL PROGRAMA | | 807.536.368 | 32.323.320 | 775.213.048 | 0 | 0 | 0 | 0 |
| | | 19.495.440.645 | 711.326.603 | 2.026.309.141 | 2.194.841.314 | 0 | 0 | 0 |

Plan Plurianual 2023

| EJE | PROGRAMA | VALOR TOTAL Y FUENTES DE FINANCIACION 2023 | | | | | | |
|---|---|--|--------------------|--------------------|-----------------------------|-----------------------|----------------|----------------|
| | | TOTAL 2019 | RECURSOS PROPIOS | S.G.P. | SISTEMA GENERAL DE REGALIAS | RECURSOS DE LA NACION | COFINANCIACION | OTROS RECURSOS |
| RECONCILIACIÓN, CONVIVENCIA Y CONSTRUCCIÓN DE PAZ | Seguridad, convivencia | 33.730.548 | 0 | 33.730.548 | 0 | 0 | 0 | 0 |
| | Acceso a la justicia para una paz saludable | 75.871.365 | 53.816.776 | 22.054.589 | 0 | 0 | 0 | 0 |
| | Reparación y atención integral para las víctimas | 77.034.488 | 0 | 77.034.488 | 0 | 0 | 0 | 0 |
| SUBTOTAL PROGRAMA | | 186.636.401 | 53.816.776 | 132.819.625 | 0 | 0 | 0 | 0 |
| EQUIDAD E INCLUSIÓN SOCIAL PARA LA SUPERACIÓN DE LA POBREZA | Salud | 8.755.222.815 | | | | | | |
| | Educación | 3.017.674.997 | | | | | | |
| | Vivienda, agua potable y saneamiento Básico | 3.410.561.603 | 11.183.869 | 55.919.344 | 0 | 0 | 0 | 0 |
| | Inclusión social en condiciones de equidad para nuestros grupos poblacionales | 379.469.273 | 190.125.768 | 110.854.507 | 78.488.998 | 0 | 0 | 0 |
| | Cultura con identidad para el desarrollo social | 585.946.532 | 347.068.485 | 238.878.047 | 0 | 0 | 0 | 0 |
| | Recreación y Deporte para la Paz | 332.306.018 | 0 | 206.665.375 | 125.640.643 | 0 | 0 | 0 |
| SUBTOTAL PROGRAMA | | 16.481.181.238 | 548.378.122 | 612.317.272 | 204.129.641 | 0 | 0 | 0 |
| INFRAESTRUCTURA PARA LA INTEGRACIÓN Y LA COMPETITIVIDAD | Energía y conectividad digital | 55.919.344 | 0 | 55.919.344 | 0 | 0 | 0 | 0 |
| | Infraestructura para la el desarrollo y la integración regional | 996.820.434 | 22.368.856 | 156.574.162 | 807.877.416 | 0 | 0 | 0 |
| SUBTOTAL PROGRAMA | | 1.042.739.777 | 22.368.856 | 212.493.506 | 807.877.416 | 0 | 0 | 0 |

| | | | | | | | | |
|--|---|-----------------------|--------------------|----------------------|----------------------|----------|----------|----------|
| CRECIMIENTO VERDE, TRANSFORMACIÓN PRODUCTIVA Y GENERACIÓN DE INGRESOS | Sostenibilidad ambiental y cambio climático | 97.017.458 | 35.506.180 | 61.511.278 | 0 | 0 | 0 | 0 |
| | Gestión del riesgo | 89.370.295 | 22.367.737 | 67.002.558 | 0 | 0 | 0 | 0 |
| | Reactivación e innovación agropecuaria | 289.550.585 | 22.367.737 | 111.838.687 | 155.344.160 | 0 | 0 | 0 |
| SUBTOTAL PROGRAMA | | 475.938.337 | 80.241.654 | 240.352.523 | 155.344.160 | 0 | 0 | 0 |
| INTEGRACIÓN REGIONAL PARA EL DESARROLLO TERRITORIAL | Asociatividad e integración regional | 100.654.818 | 0 | 100.654.818 | 0 | 0 | 0 | 0 |
| SUBTOTAL PROGRAMA | | 100.654.818 | 0 | 100.654.818 | 0 | 0 | 0 | 0 |
| GOBERNANZA TERRITORIAL Y BUEN GOBIERNO | Gestión pública, abierta y participativa | 178.392.412 | 33.551.606 | 144.840.806 | 0 | 0 | 0 | 0 |
| | Modernización institucional | 514.989.532 | 0 | 514.989.532 | 0 | 0 | 0 | 0 |
| | Gobierno y colegiado | 144.840.806 | 0 | 144.840.806 | 0 | 0 | 0 | 0 |
| SUBTOTAL PROGRAMA | | 838.222.750 | 33.551.606 | 804.671.144 | 0 | 0 | 0 | 0 |
| | | 19.125.373.322 | 738.367.014 | 2.193.306.888 | 1.167.381.217 | 0 | 0 | 0 |

PARTE IV: SEGUIMIENTO

Como se mencionó anteriormente, la asignación responsable de recursos, el adecuado y transparente manejo de estos, serán el principio fundamental para lograr los objetivos propuestos en el plan plurianual de inversiones para el período 2020-2023, esto sumado a una excelente gestión administrativa y a la definición clara de la estrategia de planificación redundarán en el desarrollo y progreso del municipio.

Los resultados de una buena gestión dependen, en gran medida, de la calidad y claridad en la definición de los objetivos, estrategias, metas y programas consignados en los planes de desarrollo, y de la capacidad institucional para dar cumplimiento a lo acordado conforme a los principios de eficacia y eficiencia administrativa.

La definición clara de los objetivos, estrategias, metas y programas en el Plan de Desarrollo 2020 – 2023, permitirá establecer herramientas valiosas de ejecución y evaluación, de tal manera que la comunidad conozca el que hacer de la gestión municipal y los resultados para resolver sus problemas en los diferentes sectores de inversión social.

Para lograr una adecuada armonía entre lo planeado y la ejecución, se cuentan con herramientas importantes que se articulan para obtener resultados positivos y así mismo establecer los mecanismos de evaluación.

Las herramientas que se manejan en el proceso de planificación son:

I. Fase de formulación.

Plan Indicativo: Es un instrumento que resume y organiza por anualidades los compromisos asumidos por los gobernantes en los respectivos planes de desarrollo. En él se precisan los resultados y productos que se esperan alcanzar en cada vigencia y al terminar el período de gobierno. Permite soportar el ejercicio de seguimiento y autoevaluación de los planes de desarrollo y adelantar el proceso de medición y análisis del desempeño territorial.

En el Plan Indicativo se precisa para cada una de las vigencias los programas a desarrollar en cada eje temático, identificando la línea base, que es el punto de partida que tiene la administración para medir el avance, definiendo metas de resultado y de producto claras y cuantificables, indicadores que describen cada meta, la asignación presupuestal requerida para cada programa, las fuentes de financiación y las personas o dependencias responsables de cada meta.

II. Fase de Ejecución

- **Plan de Acción:** Es un instrumento de planificación mediante el cual cada dependencia de la administración territorial responsable de la ejecución del Plan de Desarrollo ordena y organiza las acciones, proyectos y recursos que va a desarrollar en la vigencia, para dar cumplimiento a las metas previstas en el Plan de Desarrollo, que son de su competencia. La obligatoriedad de elaborar el Plan de Acción está fundamentada en la Ley 152 de 1994.

La administración municipal preparará anualmente su correspondiente plan de acción con la coordinación y apoyo de la oficina de planeación, para ello definirá responsables de las metas a su cargo permitiendo que al interior de cada dependencia se organicen las acciones para cumplir con la ejecución del Plan de Desarrollo, así como realizar seguimiento y auto evaluación de forma que se genere información clara y consistente sobre los avances en el cumplimiento de las metas allí establecidas

- **El Plan Operativo Anual de Inversiones: –POAI-** Es el instrumento de programación de la inversión anual. Debe corresponder con las metas financieras señaladas en el Plan Financiero y con las prioridades definidas en el Plan de Desarrollo, para que sea integrado al presupuesto como componente de gastos de inversión. El Estatuto Orgánico de Presupuesto, Decreto 111 de 1996, establece la obligación de elaborar el Plan Operativo Anual de Inversiones, POAI, por parte del Gobierno Nacional y de las entidades territoriales.

El POAI será el instrumento de programación de la inversión anual, en el cual se relacionarán los proyectos de inversión clasificados por ejes y programas, estos proyectos deben estar registrados en los Bancos de Programas y Proyectos de Inversión, garantizando que los proyectos son evaluados, viables y óptimos para solucionar las necesidades de la comunidad. Esta programación deberá ser coherente a lo programado en el Plan Indicativo en su componente estratégico y financiero y será integrado al presupuesto anual como componente de gastos de inversión. De esta forma, el POAI será el principal vínculo entre el Plan de Desarrollo y el Sistema Presupuestal.

III. Fase de Seguimiento y Evaluación

- **Seguimiento y Evaluación:** Es un instrumento de planificación mediante el cual cada dependencia hace seguimiento permanente a las metas de su competencia y reporta las acciones que está ejecutando para dar cumplimiento a lo establecido en el Plan de Acción.

Se medirá el nivel de avance del Plan de Desarrollo generando información útil, pertinente facilitando al gobernante y a su equipo de gobierno la toma de decisiones para lograr las metas fijadas y la rendición de cuentas.

A partir del monitoreo de las metas se realizará una evaluación para establecer el estado de cumplimiento del plan de desarrollo, como instrumento para que el alcalde tome decisiones orientadas a mejorar su gestión y para mostrar resultados a las comunidades.

Se diseñará un sistema de captura y manejo de la información en línea, que enlace los programas y proyectos en las fases de ejecución, seguimiento y evaluación, a través de la plataforma de Banco de Programas y Proyectos SUIFP – Territorio y articulada con el sistema financiero, permitiendo establecer canales de comunicación y responsables de la generación, manejo, consolidación y análisis de la información pertinente para la evaluación integral, transversal y global del Plan de Desarrollo, para la rendición de cuentas y presentación de informes por parte de la administración municipal a los entes de control y a la ciudadanía.

El seguimiento será una función continua, para proporcionar al gobernante y a los ejecutores del Plan, indicaciones tempranas de progreso, o de la falta de progreso, en el logro de resultados. Información que será suministrada de manera permanente a la comunidad a través de diferentes medios.

Se realizarán ejercicios constantes, permanentes y objetivos de evaluación de los alcances y dificultades que se tengan en la ejecución del Plan, realizando informes de gestión y haciendo las rendiciones de cuenta a la comunidad.

El Seguimiento y la evaluación ayudaran a asumir responsabilidades, hacer ajustes, tomar decisiones, al aprendizaje durante el proceso de conseguir un determinado efecto.

- **Control Social y Veeduría Ciudadana**

Las estrategias encaminadas al ejercicio de políticas de control social para el plan de desarrollo del municipio contará con la participación de comités de veeduría que se formaran en el proceso de construcción del plan y también harán parte los comités de control social en las diferentes temáticas de veeduría ciudadana, buscando que esta herramienta ejerza una tarea de control, inspección y vigilancia de lo público al igual que la correcta y oportuna ejecución de los proyectos y tareas del ejercicio de Gobierno.

REFERENCIAS

(s.f.).

- Agencia para la Renovación Territorial. (2018). *Plan de acción para la transformación regional - PATR. Subregión Pacífico y Frontera Nariñense*. Obtenido de https://www.renovacionterritorio.gov.co/Documentos/planes_estrategicos/programas_de_desarrollo_con_enfoque_territorial_pdet/planes_de_accion_para_la_transformacion_regional_patr
- Alcaldía Municipal de El Charco. (2016). *Plan de Desarrollo Municipio El Charco 2016-2019 "Unidos por un Charco mejor"*. Obtenido de https://drive.google.com/file/d/1XUJBAMsNHdG8Wk_BfSzGiXAP0ZFSommx/view
- Alcaldía Municipal de El Charco. (s.f.). *Municipio de El Charco, Nariño*. Obtenido de <http://www.elcharco-narino.gov.co/municipio/nuestro-municipio-662410>
- Castillo, Á., & Jurado, J. (2014). *Caracterización social y económica del departamento de Nariño*. Obtenido de <http://sipersn.udenar.edu.co:90/sipersn/docs/ipp/ISSE/CaracterizacionSocialyEconomicaDelDepartamentodeNarino.pdf>
- Centro de Memoria Histórica. (2018a). *Empresarios, memorias y guerras- Testimonios desde el Pacífico Colombiano*. Obtenido de http://centrodememoriahistorica.gov.co/wp-content/uploads/2020/02/empresarios-memorias-y-guerras_1.pdf
- Centro de Memoria Histórica. (2018b). *Regiones y conflicto armado. Balance de la contribución del CNMH en el esciarcimiento del conflicto*. Obtenido de http://centrodememoriahistorica.gov.co/wp-content/uploads/2020/01/BALANCE_REGIONES.pdf
- Chambers, P. (2013). *En busca de las causas del conflicto armado colombiano y las violencias: analizando los comienzos de una tendencia científico-social*. Obtenido de <http://www.scielo.org.co/pdf/difil/v14n23/v14n23a15.pdf>
- Chamorro, J. C., & Rojas, E. (2019). *Pactos regionales: Competitividad y equidad*. Obtenido de <https://www.portafolio.co/uploads/files/2019/03/26/Analisis%20Pactos%20XVII-XXV%20Regionales%20Jaime%20Edison%20Mora.pdf>
- Corponariño. (2016). *Plan de Gestión Ambiental Regional del departamento de Nariño*. Obtenido de <http://corponarino.gov.co/wp-content/uploads/2016/11/PGAR-2016-2036-VF.pdf>
- DANE. (2015). *Metodología para calcular el Indicador de Importancia Económica Municipal, Cuentas Departamentales – CD*. Obtenido de https://www.dane.gov.co/files/investigaciones/fichas/Met_indicador_import_economica_mpal_oct_2015.pdf
- DANE. (2017). *Geovisor Indicador de Importancia Económica*. Obtenido de <http://geoportal.dane.gov.co/geovisores/economia/indicador-de-importancia-economica/?lt=1.5268289776854444&lg=-77.77946264250002&z=8>

- DANE. (2018a). *Índice de Necesidades Básicas Insatisfechas (NBI) Censo nacional de población y vivienda 2018*. Obtenido de <https://www.dane.gov.co/index.php/estadisticas-por-tema/pobreza-y-condiciones-de-vida/necesidades-basicas-insatisfechas-nbi>
- DANE. (2018b). *Medida de pobreza multidimensional de fuente censal*. Obtenido de Visor de mapas: <https://dane.maps.arcgis.com/apps/MapJournal/index.html?appid=54595086fdd74b6c9effd2fb8a9500dc>
- DANE. (2018c). *Indicadores de empleo 1958-2018*. Obtenido de <https://www.dane.gov.co/index.php/estadisticas-por-tema/mercado-laboral/empleo-y-desempleo>
- DNP. (2014). *Propuesta metodológica para el cierre de brechas*. Obtenido de [https://colaboracion.dnp.gov.co/CDT/Desarrollo%20Territorial/Documento%20Brechas,%20metodolog%C3%ADa%20y%20resultados%20\(21042015\).pdf](https://colaboracion.dnp.gov.co/CDT/Desarrollo%20Territorial/Documento%20Brechas,%20metodolog%C3%ADa%20y%20resultados%20(21042015).pdf)
- DNP. (2015a). *Tipologías Departamentales y Municipales 2015*. Obtenido de [https://colaboracion.dnp.gov.co/CDT/Desarrollo%20Territorial/Tip-FormatoPublicacion%20\(tipolog%C3%ADas\)%2023.pdf?Web](https://colaboracion.dnp.gov.co/CDT/Desarrollo%20Territorial/Tip-FormatoPublicacion%20(tipolog%C3%ADas)%2023.pdf?Web)
- DNP. (2015b). *Brechas*. Obtenido de <https://www.dnp.gov.co/programas/desarrollo-territorial/Estudios-Territoriales/Estudios-y-Ejercicios/Paginas/Brechas.aspx>
- DNP. (2015c). *Análisis SGP - Categorías Ruralidad*. Obtenido de <https://www.dnp.gov.co/programas/desarrollo-territorial/Estudios-Territoriales/Estudios-y-Ejercicios/Paginas/Analisis-SGP---Categorias-Ruralidad.aspx>
- DNP. (2018a). *Desempeño municipal*. Obtenido de <https://www.dnp.gov.co/programas/desarrollo-territorial/Estudios-Territoriales/Indicadores-y-Mediciones/Paginas/desempeno-integral.aspx>
- DNP. (2018b). *Visor MDM*. Obtenido de <https://colaboracion.dnp.gov.co/CDT/Desarrollo%20Territorial/MDM/Visor%20MDM%202017.xlsx>
- DNP. (2018c). *MDM - Resultados*. Obtenido de <https://colaboracion.dnp.gov.co/CDT/Desarrollo%20Territorial/MDM/Resultados%20MDM%202017.xlsx>
- El Espectador. (21 de Junio de 2017). *Indígenas, violencia y paz en Nariño*. Obtenido de <https://www.elespectador.com/colombia2020/territorio/indigenas-violencia-y-paz-en-narino-articulo-855508>
- Estrada, J., Moreno, S., & Ordóñez, F. (2013). *Procesos socio-territoriales Pacífico: itinerarios y tendencias*. Obtenido de http://biblioteca.clacso.edu.ar/Colombia/ilsa/20170808052606/pdf_994.pdf
- Findeter. (2019). *Nariño. Ruta del Desarrollo Sostenible. Acompañamos la gestión de los alcaldes y gobernadores de Colombia*.

- Gobernación de Nariño. (2016). *Plan de Desarrollo Departamental "Nariño, Corazón del Mundo 2016-2019"*. Obtenido de https://2016-2019.nariño.gov.co/inicio/files/PlanDesarrollo/Plan_de_Developmento_Narino_Corazon_del_Mundo_2016-2019.pdf
- INVIAS. (2019a). *Estado de la red vial*. Obtenido de <https://www.invias.gov.co/index.php/archivo-y-documentos/cnsc/9856-estado-de-la-red-vial-criterio-tecnico-segundo-semester-2019/file>
- INVIAS. (2019b). *Carreteras*. Obtenido de <https://hermes.invias.gov.co/carreteras/>
- Meisel, A. (2008). *Albert O. Hirschman y los desequilibrios económicos regionales: de la economía a la política, pasando por la antropología y la historia*. Obtenido de http://repositorio.banrep.gov.co/bitstream/handle/20.500.12134/3064/dtser_106.pdf?sequence=1&isAllowed=y
- Ministerio de Cultura. (2016). *Red Nacional de Bibliotecas Públicas*. Recuperado el 11 de abril de 2019, de Biblioteca Nacional de Colombia: <https://is.gd/odQbHd>
- Ministerio del Trabajo. (2019). *Anexo técnico 1. Inclusión del trabajo decente en los planes de desarrollo territorial 2020-2023*.
- MinTIC. (2019). *Punto vivo digital*. Obtenido de <https://colombiatic.mintic.gov.co/679/w3-propertyvalue-36366.html>
- Nariño, G. d. (2019). *Diagnóstico del Plan de Ordenamiento Departamental- POD*.
- Observatorio de Memoria y Conflicto. (2019). *Cartografía de la desaparición forzada en Colombia. Anexos*. Obtenido de <https://colombia.desaparicionforzada.com/wp-content/uploads/2019/08/ANEXOSweb.pdf>
- PNUD. (2010). *Nariño: análisis de conflictividad*. Obtenido de https://info.undp.org/docs/pdc/Documents/COL/00058220_Analisis%20conflictividad%20Nariño%20PDF.pdf
- PNUD. (2014). *Nariño: análisis de conflictividades y construcción de paz*. Obtenido de <https://www.undp.org/content/dam/colombia/docs/Paz/undp-co-narinoconflictividades-2015.pdf>
- PNUD. (2015). *Perfil Productivo Municipio de El Charco - Nariño*. Obtenido de https://issuu.com/pnudcol/docs/perfil_productivo_el_charco
- Romero, J. (2009). *Geografía económica del Pacífico colombiano*. Obtenido de <https://www.banrep.gov.co/sites/default/files/publicaciones/archivos/DTSER-116.pdf>
- SENA. (2012). *Recuperación de comidas típicas de la Costa Pacífica a partir de los saberes locales y ancestrales en el municipio de El Charco, Nariño*. Obtenido de https://repositorio.sena.edu.co/bitstream/11404/2616/1/Recordando_sazonos_en_el_municipio%20de_El_Charco.pdf
- SINIC. (s.f.). *Festividades - NARIÑO*. Obtenido de <http://www.sinic.gov.co/SINIC/ColombiaCultural/ColCulturalBusca.aspx?AREID=3&SECID=8&IdDep=52&COLTEM=215&search&q=El%20Charco>

- Sistema de Información de Gestión del Riesgo. (2017a). *Evaluación Social. Conectividad en las vías navegables y provisión de agua*. Obtenido de <http://documents.worldbank.org/curated/en/226421497468440154/pdf/SFG3440-REVISED-SA-SPANISH-P156880-Box405296B-PUBLIC-Disclosed-8-18-2017.pdf>
- Sistema de Información de Gestión del Riesgo. (2017b). *Plan de Pueblos Indígenas y Grupos Étnicos. Plan Todos Somos Pazífico. Conectividad en las vías navegables y provisión de agua*. Obtenido de <https://repositorio.gestiondelriesgo.gov.co/bitstream/handle/20.500.11762/20013/4.%20PLAN%20PARA%20PUEBLOS%20INDIGENAS%20Y%20GRUPOS%20ETNICOS%202017.pdf;jsessionid=AA1888E5072454792E8D0DC80BD6320B?sequence=90>
- Terridata DNP. (2018a). *Ficha de la Entidad El Charco, Nariño*. Obtenido de <https://terridata.dnp.gov.co/index-app.html#/perfiles/52250>
- Terridata DNP. (2018b). *Comparaciones*. Obtenido de <https://terridata.dnp.gov.co/index-app.html#/comparaciones>
- Terridata DNP. (2019). *Mapas*. Obtenido de <https://terridata.dnp.gov.co/index-app.html#/mapas>
- Trejos, F. (2013). *Colombia: una revisión teórica de su conflicto armado*. Obtenido de <https://www.google.com/url?sa=t&rct=j&q=&esrc=s&source=web&cd=10&cad=rja&uact=8&ved=2ahUKEwiW147Rt9znAhVLC98KHZibCdEQFjAJegQIAhAB&url=https%3A%2F%2Fdia.net.unioja.es%2Fdescarga%2Farticulo%2F4364027.pdf&usg=AOvVaw2KpvT13r1tyNFZNo3-XYam>
- Unidad Administrativa Especial del Sistema de Parques Nacionales Naturales de Colombia. (2005). *Parque Nacional Natural Sanquianga 2005-2009*. Obtenido de <http://www.parquesnacionales.gov.co/portal/wp-content/uploads/2013/12/parqueSanquianga.pdf>
- UNODC. (2019). *Colombia. Monitoreo de territorios afectados por cultivos ilícitos*. Obtenido de https://www.unodc.org/documents/colombia/2019/Agosto/Informe_de_Monitoreo_de_Territorios_Afectados_por_Cultivos_Illicitos_en_Colombia_2018_.pdf
- Viloria, J. (2007). *Economía del departamento de Nariño: ruralidad y aislamiento*. Obtenido de https://www.banrep.gov.co/docum/Lectura_finanzas/pdf/DTSER-87.pdf
- Yaffe, L. (2011). *Conflicto armado en Colombia: análisis de las causas económicas, sociales e institucionales de la oposición violenta*. Obtenido de <http://www.scielo.org.co/pdf/recs/n8/n8a07.pdf>

ARTICULO TERCERO. EL PRESUPUESTO. El Presupuesto de la vigencia 2.020 será armonizado conforme a la ley 152 de 1.994 con respecto a los ejes, programas, subprogramas, productos, indicadores y metas establecidas en el presente plan estratégico y plan de inversión 2020 2023 del Plan de Desarrollo *Para recuperar la confianza y la esperanza*

ARTICULO CUARTO. VISIÓN DE DESARROLLO. En 2023 el municipio de El Charco habrá avanzado en el cierre de las brechas sociales y en la disminución de los altos niveles de pobreza multidimensional, mediante la gestión transparente y eficaz de los recursos públicos, la articulación efectiva de los tres niveles de gobierno - incluidas las formas de gobierno étnico-territoriales -, bajo un modelo propio de etnodesarrollo orientado a sentar las bases de la transformación social, productiva y ambiental, que permitan al municipio consolidarse como polo de desarrollo de la Subregión Sanquianga

ARTÍCULO QUINTO. El plan de desarrollo *"Para recuperar la confianza y la esperanza 2020 – 2023"*, apoyará la implementación de los PDET y la ejecución de los proyectos e iniciativas priorizados en el Plan de Acción para la Transformación Regional (PATR) y el Pacto Municipal para la Transformación Regional (PMTR) del municipio de El Charco según los ocho pilares que integran el PDET: 1. Ordenamiento Social de la Propiedad Rural y Usos, del Suelo, 2. Infraestructura y Adecuación de Tierra, 3. Salud Rural, 4. Educación y primera Infancia Rural, 5. Vivienda Agua y Saneamiento, 6. Reactivación Económica y Producción Agropecuaria y . Derecho Progresivo a la alimentación y 8. Reconciliación, convivencia y construcción de Paz.

ARTÍCULO SEXTO. ARTICULACIÓN ESTRATEGICA. De acuerdo con lo previsto en el artículo 339 de la Constitución Política de Colombia, los artículos 32 y 45 de la ley 152 de 1994 y el artículo 281 de la Ley 1955 de 2019, el Plan de Desarrollo reconoce la Hoja de Ruta para la implementación de la política de estabilización como una herramienta que articula los instrumentos derivados del Acuerdo Final, (Plan de Acción de Transformación Regional, Planes Nacionales Sectoriales, Planes Integrales de Sustitución y Desarrollo Alternativo, Planes Integrales de Reparación Colectiva, y el Plan Marco de Implementación cuando haya lugar) los planes de las Zonas Estratégicas de Intervención Integral donde coincidan territorial y temporalmente los planes y programas sectoriales y territoriales, así como con los mecanismos de financiación y de ejecución para garantizar la concurrencia de entidades, de recursos y consolidar la acción coordinada del Gobierno nacional, las autoridades locales, la participación del sector privado y la cooperación internacional, entre otros, en los 170 municipios que componen las 16 subregiones PDET definidas en el Decreto-ley 893 de 2017.

En este sentido, el Plan de Desarrollo *Para recuperar la confianza y la esperanza 2020 – 2023* aunará esfuerzos con las políticas y estrategias del gobierno nacional para avanzar en la implementación del PDET

ARTÍCULO SEPTIMO. AUTORIZACIÓN PARA LA CREACIÓN DE LA OFICINA DE EQUIDAD Y GÉNERO E INCLUSIÓN SOCIAL. Con el propósito de fortalecer la capacidad técnica y operativa de la administración municipal para diseñar, atender y ejecutar políticas, planes y proyectos encaminados a promover e incrementar la garantía de los derechos económicos, políticos, sociales y culturales de nuestras mujeres.

PLAN DE DESARROLLO MUNICIPAL
EL CHARCO 2020-2023

Para
RECUPERAR
la
confianza
y la
ESPERANZA

ANEXOS

ANEXOS

ANEXO 1.

Este anexo presenta los principales datos estadísticos que muestran las necesidades de nuestro territorio. Se plantean a partir de nuestros tres propósitos comunes y fueron la base para planificar, justificar, plantear, analizar y llevar a cabo los ejes estratégicos, programas y subprogramas que se desarrollaron en este Plan de Desarrollo. Los datos son presentados con base al Pacífico nariñense para lograr establecer cómo se encuentra nuestro municipio con respecto a los que hacen parte de este territorio de Nariño. El Pacífico nariñense a lo largo de la historia se ha caracterizado por el desarrollo de dinámicas endógenas, tanto a nivel local y regional, que se han diferenciado de la sociedad global y han permitido generarse un espacio con base en fuerzas propias y externas instaurando una identidad en el territorio. Se conforma por tres subregiones: Pacífico Sur, Sanquianga y Telembí.

La subregión del Pacífico Sur contiene los municipios de Francisco Pizarro, San Andrés de Tumaco que se ubican al Sur de la costa pacífica de Nariño con una extensión de 4.734 kilómetros cuadrados aproximadamente, que equivalen al 13.61% del área total del Departamento; la subregión de Sanquianga contiene los municipios de El Charco, La Tola, Mosquera, Olaya Herrera y Santa Bárbara que se encuentran ubicados al Norte de la parte costera de Nariño y tienen una extensión de 5.844 kilómetros cuadrados aproximadamente, que equivalen al 16.81% del área total del Departamento; por último, la subregión de Telembí se conforma por los municipios de Barbacoas, Magüi Payán y Roberto Payán en la llanura del pacífico Nariñense con una extensión de 6.206 kilómetros cuadrados aproximadamente, que equivalen al 17.85% del área total del Departamento. Cada una de estas subregiones y sus municipios tiene sus propias particularidades que las hacen zonas con mucho potencial por sus características multiculturales y productivas. Las actividades económicas que más resaltan en el pacífico nariñense son las que se refieren al sector minero, agropecuario, pecuario y la explotación de ganado bovino y especies menores. Se destaca en estos territorios la siembra y cosecha de cultivos como el plátano, palma africana, coco, cacao, banano, arroz, maíz y frutas tropicales (Gobernación de Nariño, 2012).

Plan de Desarrollo Municipal El Charco 2020-2023

Datos Generales

El Charco:

| Región | Subregión | Departamento | Área (KM2) | Categoría Municipal | Capacidades Iniciales | Categoría De Ruralidad | Entorno De Desarrollo | Tipología | Aldías Municipios POET |
|----------|------------|--------------|------------|---------------------|-----------------------|------------------------|-----------------------|-----------|------------------------|
| Pacífica | Sanquianga | Nariño | 2.485 | 6 | G5- nivel bajo | Rural disperso | Temprano | G | Si |

Fuente: Terridata DNP.

ANEXOS PILAR BIENESTAR SOCIAL Y REDUCCIÓN DE LA POBREZA.

Demografía.

Proyecciones de población municipal según censo 2018.

| Censo 2018 - proyecciones | | Total | | | Cabecera | | | Centro Poblado y Rural Disperso | | |
|---------------------------|----------------------|---------|---------|---------|----------|--------|--------|---------------------------------|---------|---------|
| Subregión | Municipio | 2018 | 2019 | 2020 | 2018 | 2019 | 2020 | 2018 | 2019 | 2020 |
| Pacífico Sur | Francisco Pizarro | 14.193 | 14.176 | 14.158 | 5.423 | 5.446 | 5.463 | 8.770 | 8.730 | 8.695 |
| | San Andrés de Tumaco | 253.637 | 255.783 | 257.052 | 86.320 | 86.507 | 86.614 | 167.317 | 169.276 | 170.438 |
| | Suma subregión | 267.830 | 269.959 | 271.210 | 91.743 | 91.953 | 92.077 | 176.087 | 178.006 | 179.133 |
| Sanquianga | El Charco | 22.505 | 22.528 | 22.550 | 7.234 | 7.306 | 7.354 | 15.271 | 15.222 | 15.196 |
| | La Tola | 7.411 | 7.441 | 7.460 | 2.928 | 2.915 | 2.906 | 4.483 | 4.526 | 4.554 |
| | Mosquera | 11.984 | 12.283 | 12.582 | 5.677 | 5.773 | 5.835 | 6.307 | 6.510 | 6.747 |

Plan de Desarrollo Municipal El Charco 2020-2023

| | | | | | | | | | | |
|---------|----------------|--------|--------|--------|--------|--------|--------|--------|--------|--------|
| | Olaya Herrera | 25.358 | 25.282 | 25.210 | 10.859 | 10.842 | 10.826 | 14.499 | 14.440 | 14.384 |
| | Santa Bárbara | 13.427 | 13.331 | 13.242 | 3.608 | 3.576 | 3.545 | 9.819 | 9.755 | 9.697 |
| | Suma subregión | 80.685 | 80.865 | 81.044 | 30.306 | 30.412 | 30.466 | 50.379 | 50.453 | 50.578 |
| Telembí | Barbacoas | 55.633 | 56.195 | 56.526 | 12.075 | 12.217 | 12.304 | 43.558 | 43.978 | 44.222 |
| | Magüi Payán | 24.705 | 25.214 | 25.543 | 7.325 | 7.475 | 7.568 | 17.380 | 17.739 | 17.975 |
| | Roberto Payán | 12.667 | 12.681 | 12.694 | 3.389 | 3.387 | 3.384 | 9.278 | 9.294 | 9.310 |
| | Suma subregión | 93.005 | 94.090 | 94.763 | 22.789 | 23.079 | 23.256 | 70.216 | 71.011 | 71.507 |

Fuente: Dane. Censo 2018

Plan de Desarrollo Municipal El Charco 2020-2023

Proyecciones de población municipal según censo 2005.

| Censo 2005 - proyecciones | | Total | | | Cabecera | | | Centro Poblado y Rural Disperso | | |
|---------------------------|----------------------|---------|---------|---------|----------|---------|---------|---------------------------------|---------|---------|
| Subregión | Municipio | 2018 | 2019 | 2020 | 2018 | 2019 | 2020 | 2018 | 2019 | 2020 |
| Pacífico Sur | Francisco Pizarro | 16.461 | 16.960 | 17.455 | 8.438 | 8.758 | 9.087 | 8.023 | 8.202 | 8.368 |
| | San Andrés de Tumaco | 212.692 | 217.079 | 221.469 | 120.569 | 123.651 | 126.782 | 92.123 | 93.428 | 94.687 |
| | Suma subregión | 229.153 | 234.039 | 238.924 | 129.007 | 132.409 | 135.869 | 100.146 | 101.630 | 103.055 |
| Sanquianga | El Charco | 41.042 | 42.525 | 44.035 | 11.253 | 11.663 | 12.083 | 29.789 | 30.862 | 31.952 |
| | La Tola | 14.230 | 14.828 | 15.436 | 10.695 | 11.180 | 11.667 | 3.535 | 3.648 | 3.769 |
| | Mosquera | 17.783 | 18.304 | 18.840 | 6.432 | 6.674 | 6.923 | 11.351 | 11.630 | 11.917 |
| | Olaya Herrera | 32.379 | 32.759 | 33.132 | 10.241 | 10.395 | 10.547 | 22.138 | 22.364 | 22.585 |
| | Santa Bárbara | 14.559 | 14.486 | 14.408 | 3.027 | 3.055 | 3.080 | 11.532 | 11.431 | 11.328 |
| | Suma subregión | 119.993 | 122.902 | 125.851 | 41.648 | 42.967 | 44.300 | 78.345 | 79.935 | 81.551 |
| Telembí | Barbacoas | 40.429 | 41.306 | 42.193 | 17.408 | 17.807 | 18.200 | 23.021 | 23.499 | 23.993 |
| | Magüi Payán | 24.610 | 25.373 | 26.146 | 5.098 | 5.269 | 5.443 | 19.512 | 20.104 | 20.703 |
| | Roberto Payán | 24.695 | 25.433 | 26.163 | 1.358 | 1.407 | 1.457 | 23.337 | 24.026 | 24.706 |
| | Suma subregión | 89.734 | 92.112 | 94.502 | 23.864 | 24.483 | 25.100 | 65.870 | 67.629 | 69.402 |

Fuente: Dane. Censo 2005

Porcentaje de zona rural y urbana de acuerdo a proyecciones de población municipal censo 2018.

| Censo 2018 - proyecciones | | | | |
|---------------------------|----------------------|------------|--------------------------|---|
| Subregión | Municipio | Total 2020 | Porcentaje Cabecera 2020 | Porcentaje Centro Poblado y Rural Disperso 2020 |
| Pacífico Sur | Francisco Pizarro | 14.158 | 38,59% | 61,41% |
| | San Andrés de Tumaco | 257.052 | 33,70% | 66,30% |
| | Total subregión | 271.210 | 33,95% | 66,05% |
| Sanquianga | El Charco | 22.550 | 32,61% | 67,39% |
| | La Tola | 7.460 | 38,95% | 61,05% |
| | Mosquera | 12.582 | 46,38% | 53,62% |
| | Olaya Herrera | 25.210 | 42,94% | 57,06% |
| | Santa Bárbara | 13.242 | 26,77% | 73,23% |
| | Total subregión | 81.044 | 37,59% | 62,41% |
| Telembí | Barbacoas | 56.526 | 21,77% | 78,23% |
| | Magüi Payán | 25.543 | 29,63% | 70,37% |
| | Roberto Payán | 12.694 | 26,66% | 73,34% |
| | Total subregión | 94.763 | 24,54% | 75,46% |

Fuente: Dane, Censo 2018

Porcentaje de zona rural y urbana de acuerdo a proyecciones de población municipal censo 2005.

| Censo 2005 - proyecciones | | | | |
|---------------------------|----------------------|------------|--------------------------|---|
| Subregión | Municipio | Total 2020 | Porcentaje Cabecera 2020 | Porcentaje Centro Poblado y Rural Disperso 2020 |
| Pacífico Sur | Francisco Pizarro | 17.455 | 52,06% | 47,94% |
| | San Andrés de Tumaco | 221.469 | 57,25% | 42,75% |
| | Suma subregión | 238.924 | 56,87% | 43,13% |
| Sanquianga | El Charco | 44.035 | 27,44% | 72,56% |
| | La Tola | 15.436 | 75,58% | 24,42% |
| | Mosquera | 18.840 | 36,75% | 63,25% |
| | Olaya Herrera | 33.132 | 31,83% | 68,17% |
| | Santa Bárbara | 14.408 | 21,38% | 78,62% |
| | Suma subregión | 125.851 | 35,20% | 64,80% |
| Telembí | Barbacoas | 42.193 | 43,14% | 56,86% |
| | Magüi Payán | 26.146 | 20,82% | 79,18% |
| | Roberto Payán | 26.163 | 5,57% | 94,43% |
| | Suma subregión | 94.502 | 26,56% | 73,44% |

Fuente: Dane. Censo 2005

El Charco

Proyecciones de población El Charco año 2020 según censo 2018 por género y grupos de edad.

| El Charco | | Censo 2018 proyección año 2020 | |
|----------------|-----------------|--------------------------------|---------|
| Grupos de edad | Total municipio | Hombres | Mujeres |
| Total | 22.550 | 11.369 | 11.181 |
| 00-04 | 2.991 | 1.511 | 1.480 |
| 05-09 | 2.793 | 1.416 | 1.377 |
| 10-14 | 2.536 | 1.297 | 1.239 |
| 15-19 | 2.307 | 1.190 | 1.117 |
| 20-24 | 1.970 | 996 | 974 |
| 25-29 | 1.666 | 812 | 854 |
| 30-34 | 1.468 | 719 | 749 |
| 35-39 | 1.358 | 677 | 681 |
| 40-44 | 1.170 | 591 | 579 |
| 45-49 | 968 | 499 | 469 |
| 50-54 | 822 | 432 | 390 |
| 55-59 | 694 | 355 | 339 |
| 60-64 | 547 | 266 | 281 |

Plan de Desarrollo Municipal El Charco 2020-2023

| | | | |
|----------------|-----|-----|-----|
| 65-69 | 410 | 196 | 214 |
| 70-74 | 292 | 140 | 152 |
| 75-79 | 216 | 106 | 110 |
| 80-84 | 158 | 81 | 77 |
| 85-89 | 85 | 41 | 44 |
| 90-94 | 46 | 21 | 25 |
| 95-99 | 38 | 17 | 21 |
| 100 AÑOS Y MÁS | 15 | 6 | 9 |

Fuente: Dane. Censo 2018

Proyecciones de población El Charco año 2020 según censo 2005 por género y grupos de edad.

| El Charco Censo 2005 proyección año 2020 | | | |
|--|-----------------|---------|---------|
| Grupos de edad | Total municipio | Hombres | Mujeres |
| Total | 44.035 | 22.614 | 21.421 |
| 0-4 | 6.211 | 3.142 | 3.069 |
| 5-9 | 5.447 | 2.748 | 2.699 |
| 10-14 | 4.882 | 2.457 | 2.425 |
| 15-19 | 4.661 | 2.378 | 2.283 |
| 20-24 | 4.611 | 2.359 | 2.252 |

| | | | |
|----------|-------|-------|-------|
| 25-29 | 3.894 | 2.008 | 1.886 |
| 30-34 | 3.332 | 1.729 | 1.603 |
| 35-39 | 2.689 | 1.407 | 1.282 |
| 40-44 | 2.417 | 1.266 | 1.151 |
| 45-49 | 1.671 | 888 | 783 |
| 50-54 | 1.203 | 650 | 553 |
| 55-59 | 902 | 489 | 413 |
| 60-64 | 692 | 372 | 320 |
| 65-69 | 532 | 277 | 255 |
| 70-74 | 380 | 194 | 186 |
| 75-79 | 212 | 104 | 108 |
| 80 Y MÁS | 299 | 146 | 153 |

Fuente: Dane. Censo 2005

Plan de Desarrollo Municipal El Charco 2020-2023

Población étnica por edades quinquenales y sexo municipio El Charco,

| Edades Quinquenales | Autorreconocimiento étnico | Sexo | | |
|---------------------|--|--------------|--------------|--------------|
| | | Hombre | Mujer | Total |
| De 0 a 4 años | Indígena | 74 | 70 | 144 |
| | Negro(a), Mulato(a), Afrodescendiente, Afrocolombiano(a) | 964 | 926 | 1.890 |
| | Ningún grupo étnico | 7 | 4 | 11 |
| | No informa | 132 | 134 | 266 |
| | Total | 1.177 | 1.134 | 2.311 |
| De 5 a 9 años | Indígena | 78 | 80 | 158 |
| | Palenquero(a) de San Basilio | - | 1 | 1 |
| | Negro(a), Mulato(a), Afrodescendiente, Afrocolombiano(a) | 1.157 | 1.154 | 2.311 |
| | Ningún grupo étnico | 6 | 3 | 9 |
| | No informa | 74 | 64 | 138 |
| Total | 1.315 | 1.302 | 2.617 | |
| De 10 a 14 años | Indígena | 60 | 71 | 131 |
| | Negro(a), Mulato(a), Afrodescendiente, Afrocolombiano(a) | 1.242 | 1.200 | 2.442 |
| | Ningún grupo étnico | 6 | 6 | 12 |
| | No informa | 82 | 59 | 141 |
| | Total | 1.390 | 1.336 | 2.726 |

Plan de Desarrollo Municipal El Charco 2020-2023

| | | | | |
|-----------------|---|--------------|--------------|--------------|
| De 15 a 19 años | Indígena | 52 | 58 | 110 |
| | Negro(a), Mulato(a), Afrodescendiente, Afrocolombiano(a) | 1.174 | 1.080 | 2.254 |
| | Ningún grupo étnico | 14 | 3 | 17 |
| | No informa | 66 | 53 | 119 |
| | Total | 1.306 | 1.194 | 2.500 |
| De 20 a 24 años | Indígena | 49 | 48 | 97 |
| | Negro(a), Mulato(a), Afrodescendiente, Afrocolombiano(a) | 831 | 852 | 1.683 |
| | Ningún grupo étnico | 19 | 8 | 27 |
| | No informa | 75 | 41 | 116 |
| | Total | 974 | 949 | 1.923 |
| De 25 a 29 años | Indígena | 36 | 30 | 66 |
| | Gitano(a) o Rom | - | 1 | 1 |
| | Palenquero(a) de San Basilio | 1 | 2 | 3 |
| | Negro(a), Mulato(a), Afrodescendiente, Afrocolombiano(a) | 636 | 725 | 1.361 |
| | Ningún grupo étnico | 7 | 7 | 14 |
| | No informa | 49 | 33 | 82 |
| | Total | 729 | 798 | 1.527 |
| De 30 a 34 años | Indígena | 33 | 23 | 56 |
| | Raizal del Archipiélago de San Andrés, Providencia y Santa Catalina | 1 | - | 1 |

Plan de Desarrollo Municipal El Charco 2020-2023

| | | | | |
|-----------------|---|------------|------------|--------------|
| | Negro(a), Mulato(a), Afrodescendiente, Afrocolombiano(a) | 622 | 651 | 1.273 |
| | Ningún grupo étnico | 12 | 3 | 15 |
| | No informa | 40 | 28 | 68 |
| | Total | 708 | 705 | 1.413 |
| De 35 a 39 años | Indígena | 25 | 14 | 39 |
| | Raizal del Archipiélago de San Andrés, Providencia y Santa Catalina | - | 1 | 1 |
| | Negro(a), Mulato(a), Afrodescendiente, Afrocolombiano(a) | 543 | 580 | 1.123 |
| | Ningún grupo étnico | 2 | 4 | 6 |
| | No informa | 44 | 32 | 76 |
| | Total | 614 | 631 | 1.245 |
| De 40 a 44 años | Indígena | 14 | 19 | 33 |
| | Palenquero(a) de San Basilio | - | 1 | 1 |
| | Negro(a), Mulato(a), Afrodescendiente, Afrocolombiano(a) | 481 | 451 | 932 |
| | Ningún grupo étnico | 5 | 5 | 10 |
| | No informa | 48 | 29 | 77 |
| | Total | 548 | 505 | 1.053 |
| De 45 a 49 años | Indígena | 19 | 22 | 41 |
| | Gitano(a) o Rom | 1 | - | 1 |
| | Palenquero(a) de San Basilio | - | 1 | 1 |

Plan de Desarrollo Municipal El Charco 2020-2023

| | | | | |
|-----------------|---|------------|------------|------------|
| | Negro(a), Mulato(a), Afrodescendiente, Afrocolombiano(a) | 377 | 377 | 754 |
| | Ningún grupo étnico | 3 | 2 | 5 |
| | No informa | 34 | 28 | 62 |
| | Total | 434 | 430 | 864 |
| | Indígena | 8 | 18 | 26 |
| | Raizal del Archipiélago de San Andrés, Providencia y Santa Catalina | 1 | - | 1 |
| | Palenquero(a) de San Basilio | 1 | - | 1 |
| De 50 a 54 años | Negro(a), Mulato(a), Afrodescendiente, Afrocolombiano(a) | 366 | 304 | 670 |
| | Ningún grupo étnico | 6 | 3 | 9 |
| | No informa | 21 | 22 | 43 |
| | Total | 403 | 347 | 750 |
| | Indígena | 8 | 11 | 19 |
| | Negro(a), Mulato(a), Afrodescendiente, Afrocolombiano(a) | 274 | 254 | 528 |
| De 55 a 59 años | Ningún grupo étnico | 4 | 2 | 6 |
| | No informa | 25 | 23 | 48 |
| | Total | 311 | 290 | 601 |
| | Indígena | 4 | 1 | 5 |
| De 60 a 64 años | Negro(a), Mulato(a), Afrodescendiente, Afrocolombiano(a) | 216 | 221 | 437 |
| | Ningún grupo étnico | 2 | 3 | 5 |

Plan de Desarrollo Municipal El Charco 2020-2023

| | | | | |
|-----------------|--|------------|------------|------------|
| | No informa | 8 | 16 | 24 |
| | Total | 230 | 241 | 471 |
| De 65 a 69 años | Indígena | 4 | 1 | 5 |
| | Palenquero(a) de San Basilio | - | 1 | 1 |
| | Negro(a), Mulato(a), Afrodescendiente, Afrocolombiano(a) | 167 | 158 | 325 |
| | Ningún grupo étnico | 5 | 2 | 7 |
| | No informa | 8 | 23 | 31 |
| | Total | 184 | 185 | 369 |
| De 70 a 74 años | Indígena | 2 | 1 | 3 |
| | Palenquero(a) de San Basilio | - | 1 | 1 |
| | Negro(a), Mulato(a), Afrodescendiente, Afrocolombiano(a) | 104 | 120 | 224 |
| | Ningún grupo étnico | 2 | 2 | 4 |
| | No informa | 8 | 9 | 17 |
| | Total | 116 | 133 | 249 |
| De 75 a 79 años | Indígena | 3 | 2 | 5 |
| | Negro(a), Mulato(a), Afrodescendiente, Afrocolombiano(a) | 85 | 85 | 170 |
| | Ningún grupo étnico | - | 1 | 1 |
| | No informa | 2 | 2 | 4 |
| | Total | 90 | 90 | 180 |

Plan de Desarrollo Municipal El Charco 2020-2023

| | | | | |
|-------------------|--|-----------|-----------|------------|
| De 80 a 84 años | Indígena | 3 | 4 | 7 |
| | Negro(a), Mulato(a), Afrodescendiente, Afrocolombiano(a) | 77 | 76 | 153 |
| | Ningún grupo étnico | 2 | - | 2 |
| | No informa | 4 | 2 | 6 |
| | Total | 86 | 82 | 168 |
| De 85 a 89 años | Indígena | - | 1 | 1 |
| | Negro(a), Mulato(a), Afrodescendiente, Afrocolombiano(a) | 20 | 32 | 52 |
| | No informa | 1 | 1 | 2 |
| | Total | 21 | 34 | 55 |
| De 90 a 94 años | Negro(a), Mulato(a), Afrodescendiente, Afrocolombiano(a) | 17 | 11 | 28 |
| | No informa | - | 2 | 2 |
| | Total | 17 | 13 | 30 |
| De 95 A 99 años | Negro(a), Mulato(a), Afrodescendiente, Afrocolombiano(a) | 4 | 7 | 11 |
| | Ningún grupo étnico | - | 1 | 1 |
| | No informa | - | 1 | 1 |
| | Total | 4 | 9 | 13 |
| De 100 y más años | Negro(a), Mulato(a), Afrodescendiente, Afrocolombiano(a) | 3 | 3 | 6 |
| | Total | 3 | 3 | 6 |
| Total | Indígena | 472 | 474 | 946 |

Plan de Desarrollo Municipal El Charco 2020-2023

| | | | |
|---|---------------|---------------|---------------|
| Gitano(a) o Rom | 1 | 1 | 2 |
| Raizal del Archipiélago de San Andrés, Providencia y Santa Catalina | 2 | 1 | 3 |
| Palenquero(a) de San Basilio | 2 | 7 | 9 |
| Negro(a), Mulato(a), Afrodescendiente, Afrocolombiano(a) | 9.360 | 9.267 | 18.627 |
| Ningún grupo étnico | 102 | 59 | 161 |
| No informa | 721 | 602 | 1.323 |
| Total | 10.660 | 10.411 | 21.071 |

Fuente: Observatorio de Género de Nariño con datos del CNPV, 2018

Plan de Desarrollo Municipal El Charco 2020-2023

Población étnica por ubicación geográfica y sexo municipio El Charco.

| Ubicación geográfica | Autorreconocimiento étnico | Sexo | | |
|----------------------|---|--------------|--------------|---------------|
| | | Hombre | Mujer | Total |
| Cabecera Municipal | Indígena | 3 | 10 | 13 |
| | Gitano(a) o Rom | 1 | 1 | 2 |
| | Raizal del Archipiélago de San Andrés, Providencia y Santa Catalina | 1 | - | 1 |
| | Palenquero(a) de San Basilio | - | 1 | 1 |
| | Negro(a), Mulato(a), Afrodescendiente, Afrocolombiano(a) | 3.194 | 3.502 | 6.696 |
| | Ningún grupo étnico | 61 | 30 | 91 |
| | No informa | 81 | 94 | 175 |
| Total | | 3.341 | 3.638 | 6.979 |
| Resto Rural | Indígena | 469 | 464 | 933 |
| | Raizal del Archipiélago de San Andrés, Providencia y Santa Catalina | 1 | 1 | 2 |
| | Palenquero(a) de San Basilio | 2 | 6 | 8 |
| | Negro(a), Mulato(a), Afrodescendiente, Afrocolombiano(a) | 6.166 | 5.765 | 11.931 |
| | Ningún grupo étnico | 41 | 29 | 70 |
| | No informa | 640 | 508 | 1.148 |
| Total | | 7.319 | 6.773 | 14.092 |
| Total | Indígena | 472 | 474 | 946 |

Plan de Desarrollo Municipal El Charco 2020-2023

| | | | |
|---|---------------|---------------|---------------|
| Gitano(a) o Rom | 1 | 1 | 2 |
| Raizal del Archipiélago de San Andrés, Providencia y Santa Catalina | 2 | 1 | 3 |
| Palenquero(a) de San Basilio | 2 | 7 | 9 |
| Negro(a), Mulato(a), Afrodescendiente, Afrocolombiano(a) | 9.360 | 9.267 | 18.627 |
| Ningún grupo étnico | 102 | 59 | 161 |
| No informa | 721 | 602 | 1.323 |
| Total | 10.660 | 10.411 | 21.071 |

Fuente: Observatorio de Género de Nariño con datos del CNPV, 2018.

Personas en condición de discapacidad en el municipio de El Charco.

| Pertenencia étnica | Sexo | | |
|--|------------|------------|--------------|
| | Hombre | Mujer | Total |
| Indígena | 7 | 4 | 11 |
| Palenquero(a) de San Basilio | - | 2 | 2 |
| Negro(a), Mulato(a), Afrodescendiente, Afrocolombiano(a) | 761 | 758 | 1.519 |
| Ningún grupo étnico | 14 | 6 | 20 |
| No informa | 30 | 23 | 53 |
| Total | 812 | 793 | 1.605 |

Fuente: Observatorio de Género de Nariño con datos del CNPV, 2018.

Plan de Desarrollo Municipal El Charco 2020-2023

Jefatura de hogar según sexo en el municipio de El Charco.

| Sexo jefe de hogar | Autoreconocimiento étnico | Sexo | | |
|--------------------|---|--------------|--------------|--------------|
| | | Hombre | Mujer | Total |
| Hombre | Indígena | 160 | - | 160 |
| | Gitano(a) o Rom | 1 | - | 1 |
| | Raizal del Archipiélago de San Andrés, Providencia y Santa Catalina | 2 | - | 2 |
| | Palenquero(a) de San Basilio | 1 | - | 1 |
| | Negro(a), Mulato(a), Afrodescendiente, Afrocolombiano(a) | 3.436 | - | 3.436 |
| | Ningún grupo étnico | 52 | - | 52 |
| | No informa | 217 | - | 217 |
| Total | | 3.869 | - | 3.869 |
| Mujer | Indígena | - | 40 | 40 |
| | Gitano(a) o Rom | - | 1 | 1 |
| | Palenquero(a) de San Basilio | - | 2 | 2 |
| | Negro(a), Mulato(a), Afrodescendiente, Afrocolombiano(a) | - | 1.729 | 1.729 |
| | Ningún grupo étnico | - | 19 | 19 |
| | No informa | - | 134 | 134 |
| Total | | - | 1.925 | 1.925 |
| Total | Indígena | 160 | 40 | 200 |

| | | | |
|---|--------------|--------------|--------------|
| Gitano(a) o Rom | 1 | 1 | 2 |
| Raizal del Archipiélago de San Andrés, Providencia y Santa Catalina | 2 | - | 2 |
| Palenquero(a) de San Basilio | 1 | 2 | 3 |
| Negro(a), Mulato(a), Afrodescendiente, Afrocolombiano(a) | 3.436 | 1.729 | 5.165 |
| Ningún grupo étnico | 52 | 19 | 71 |
| No informa | 217 | 134 | 351 |
| Total | 3.869 | 1.925 | 5.794 |

Fuente: Observatorio de Género de Nariño con datos del CNPV, 2018.

Pobreza multidimensional- Índice de Pobreza Multidimensional.

| Pobreza multidimensional | | | | |
|--------------------------|-----------------------|-------|----------|---------------------------------------|
| Subregión | Municipio /dpto /país | Total | Cabecera | IPM Centros poblados y rural disperso |
| Pacífico Sur | Francisco Pizarro | 69,5 | 69,1 | 70,2 |
| | San Andrés de Tumaco | 53,7 | 45,8 | 63,3 |
| | Promedio Subregión | 61,6 | 57,45 | 66,75 |
| Sanquianga | El Charco | 75,9 | 57 | 85,2 |
| | La Tola | 73,9 | 67,4 | 80,2 |
| | Mosquera | 70,2 | 69,4 | 71 |
| | Olaya Herrera | 75,9 | 71 | 80,3 |
| | Santa Bárbara | 75,1 | 73,2 | 76,2 |
| | Promedio Subregión | 74,2 | 67,6 | 78,58 |
| | Barbacoas | 76,1 | 61,3 | 83,3 |
| Telembí | Magüi Payán | 85,3 | 74,8 | 91,2 |
| | Roberto Payán | 81 | 66,9 | 85 |
| | Promedio Subregión | 80,80 | 67,67 | 86,50 |
| | Colombia | 19,6 | 13,8 | 39,9 |
| Nariño | 33,5 | 23,4 | 43,7 | |

Fuente: Dane. Censo 2018

Plan de Desarrollo Municipal El Charco 2020-2023

Índice de Pobreza Multidimensional según dimensión de condiciones educativas.

| Variable | | Pobreza multidimensional- Dimensión condiciones educativas 2018 | | | | | |
|--------------|-----------------------|---|-----------|-----------------------------------|----------------------|-----------|-----------------------------------|
| | | Analfabetismo | | | Bajo logro educativo | | |
| Subregión | Municipio /dpto /país | Total | Cabeceras | Centros poblados y rural disperso | Total | Cabeceras | Centros poblados y rural disperso |
| Pacífico Sur | Francisco Pizarro | 29,8 | 27,9 | 32,8 | 73,1 | 66,1 | 83,9 |
| | San Andrés de Tumaco | 19,5 | 14,5 | 24,9 | 61,7 | 47,8 | 76,4 |
| | Promedio Subregión | 24,65 | 21,2 | 28,85 | 67,4 | 56,95 | 80,15 |
| Sanquianga | El Charco | 31,5 | 19,8 | 37,7 | 75,6 | 50,8 | 88,8 |
| | La Tola | 31,2 | 30,8 | 31,6 | 70 | 59,4 | 80,3 |
| | Mosquera | 23,5 | 20,7 | 25,9 | 65,6 | 53,5 | 76,4 |
| | Olaya Herrera | 27,4 | 21,9 | 32,4 | 74,1 | 63,4 | 83,7 |
| | Santa Bárbara | 26 | 20,3 | 29,2 | 76,4 | 61,6 | 85 |
| | Promedio Subregión | 27,92 | 22,7 | 31,36 | 72,34 | 57,74 | 82,84 |
| Telembí | Barbacoas | 33,5 | 18,1 | 41,8 | 78,3 | 58,2 | 89,3 |
| | Magüi Payán | 34,5 | 22,3 | 42,6 | 82,3 | 68,5 | 91,4 |
| | Roberto Payán | 34,6 | 22,2 | 38,1 | 82,6 | 62,3 | 88,3 |
| | Promedio Subregión | 34,20 | 20,87 | 40,83 | 81,07 | 63,00 | 89,67 |

Plan de Desarrollo Municipal El Charco 2020-2023

| | | | | | | |
|----------|------|-----|------|------|------|------|
| Colombia | 9,5 | 6,1 | 22 | 43,8 | 34,1 | 79,7 |
| Nariño | 16,3 | 11 | 21,9 | 64,1 | 44 | 85,3 |

Fuente: Dane. Censo 2018

Índice de Pobreza Multidimensional según dimensión de salud.

| Variable | | Pobreza multidimensional- Dimensión salud 2018 | | | | | |
|--------------|-----------------------|--|-----------|-----------------------------------|----------------------------|-----------|-----------------------------------|
| | | Barreras de acceso a servicios de salud | | | Sin aseguramiento en salud | | |
| Subregión | Municipio /dpto /país | Total | Cabeceras | Centros poblados y rural disperso | Total | Cabeceras | Centros poblados y rural disperso |
| Pacífico Sur | Francisco Pizarro | 5,3 | 6 | 4,2 | 19,8 | 17,6 | 23,2 |
| | San Andrés de Tumaco | 4,1 | 4,2 | 4,1 | 19,5 | 17,9 | 21,3 |
| | Promedio Subregión | 4,7 | 5,1 | 4,15 | 19,65 | 17,75 | 22,25 |
| Sanquianga | El Charco | 6 | 5,3 | 6,4 | 26,6 | 21,3 | 29,4 |
| | La Tola | 6,6 | 4,1 | 8,9 | 27,4 | 22,2 | 32,5 |
| | Mosquera | 3,8 | 6,6 | 1,4 | 35,6 | 37 | 34,3 |
| | Olaya Herrera | 5,9 | 7,7 | 4,4 | 25,8 | 22 | 29,2 |
| | Santa Bárbara | 3,3 | 0,6 | 4,8 | 23,8 | 20,9 | 25,5 |
| | Promedio Subregión | 5,12 | 4,86 | 5,18 | 27,84 | 24,68 | 30,18 |
| Telembí | Barbacoas | 5,5 | 5,2 | 5,7 | 21,5 | 19,7 | 22,5 |
| | Magüi Payán | 7,6 | 5,7 | 8,8 | 27 | 23,4 | 29,3 |
| | Roberto Payán | 6,6 | 5,9 | 6,8 | 30,2 | 23,7 | 32 |
| | Promedio Subregión | 6,57 | 5,60 | 7,10 | 26,23 | 22,27 | 27,93 |

Plan de Desarrollo Municipal El Charco 2020-2023

| | | | | | | |
|----------|------|------|------|-----|------|------|
| Colombia | 6,2 | 5,7 | 7,7 | 11 | 11,1 | 10,7 |
| Nariño | 19,8 | 16,2 | 23,5 | 9,1 | 9,6 | 8,5 |

Fuente: Dane. Censo 2018

Índice de Pobreza Multidimensional según dimensión de condiciones la niñez y juventud.

| Variable | | Pobreza multidimensional- Dimensión condiciones de la niñez y juventud 2018 | | | | | | | | | | | |
|--------------|-----------------------|---|-----------|-----------------------------------|----------------------|-----------|-----------------------------------|----------------|-----------|-----------------------------------|------------------|-----------|-----------------------------------|
| | | Barreras a servicios para cuidado de la primera infancia | | | Inasistencia escolar | | | Rezago escolar | | | Trabajo infantil | | |
| Subregión | Municipio /dpto /país | Total | Cabeceras | Centros poblados y rural disperso | Total | Cabeceras | Centros poblados y rural disperso | Total | Cabeceras | Centros poblados y rural disperso | Total | Cabeceras | Centros poblados y rural disperso |
| Pacífico Sur | Francisco Pizarro | 3,5 | 2,5 | 5 | 6,9 | 5,4 | 9,2 | 34 | 35,8 | 31,1 | 3,3 | 2,5 | 4,4 |
| | San Andrés de Tumaco | 3,9 | 2,9 | 5,1 | 6,3 | 4,6 | 8,1 | 23,1 | 20,9 | 25,5 | 2,5 | 1,6 | 3,5 |
| | Promedio Subregión | 3,7 | 2,7 | 5,05 | 6,6 | 5 | 8,65 | 28,55 | 28,35 | 28,3 | 2,9 | 2,05 | 3,95 |
| Sanquianga | El Charco | 7 | 2,8 | 9,2 | 9,2 | 3,7 | 12,1 | 38,4 | 29,4 | 43,2 | 4,7 | 6,2 | 3,9 |

Plan de Desarrollo Municipal El Charco 2020-2023

| | | | | | | | | | | | | | |
|----------|--------------------|------|------|------|-------|------|-------|-------|-------|-------|------|------|------|
| | La Tola | 5,5 | 3,3 | 7,5 | 7,1 | 3,2 | 10,9 | 35,9 | 32,8 | 38,9 | 3 | 1,2 | 4,8 |
| | Mosquera | 7,7 | 5,1 | 10,1 | 6,6 | 4,7 | 8,3 | 29 | 26,6 | 31,1 | 3,9 | 2,9 | 4,8 |
| | Olaya Herrera | 8,1 | 6,1 | 9,9 | 10,5 | 9,8 | 11,2 | 40 | 38,4 | 41,6 | 4,2 | 3,5 | 4,8 |
| | Santa Bárbara | 7,6 | 4,1 | 9,6 | 7,1 | 4,9 | 8,3 | 32,7 | 26,6 | 36,2 | 2,3 | 0,8 | 3,1 |
| | Promedio Subregión | 7,18 | 4,28 | 9,26 | 8,1 | 5,26 | 10,16 | 35,2 | 30,76 | 38,2 | 3,62 | 2,92 | 4,28 |
| Telembí | Barbacoas | 6,2 | 3,1 | 7,9 | 12,2 | 7 | 15,1 | 38,3 | 32,5 | 41,4 | 4,1 | 1,9 | 5,3 |
| | Magüi Payán | 10 | 6,4 | 12,3 | 19,9 | 11,8 | 25,2 | 53,3 | 48,5 | 56,5 | 4,4 | 2,8 | 5,5 |
| | Roberto Payán | 8,4 | 3,8 | 9,7 | 11,9 | 7,2 | 13,3 | 38,8 | 34,8 | 39,9 | 3,6 | 1,7 | 4,1 |
| | Promedio Subregión | 8,20 | 4,43 | 9,97 | 14,67 | 8,67 | 17,87 | 43,47 | 38,60 | 45,93 | 4,03 | 2,13 | 4,97 |
| Colombia | | 9,3 | 9,6 | 8 | 3,3 | 2,6 | 5,9 | 28,6 | 26,6 | 36,1 | 2,1 | 1,4 | 4,8 |
| Nariño | | 7,2 | 7 | 7,3 | 4,9 | 3,2 | 6,7 | 33,5 | 31,3 | 35,9 | 6,1 | 4,1 | 8,2 |

Fuente: Dane. Censo 2018

Plan de Desarrollo Municipal El Charco 2020-2023

Índice de Pobreza Multidimensional según dimensión de condiciones de la vivienda y acceso a servicios públicos.

| Variable | | Pobreza multidimensional- Dimensión condiciones de la vivienda y acceso a servicios públicos 2018 | | | | | | | | | | | | | | |
|--------------|-----------------------|---|-----------|-------|------------------------------------|-----------|-------|---|-----------|-------|------------------------------|-----------|-------|--------------------------------------|-----------|-------|
| | | Hacinamiento crítico | | | Inadecuada eliminación de excretas | | | Material inadecuado de paredes exteriores | | | Material inadecuado de pisos | | | Sin acceso a fuente de agua mejorada | | |
| Subregión | Municipio /dpto /pais | Total | Cabeceras | Rural | Total | Cabeceras | Rural | Total | Cabeceras | Rural | Total | Cabeceras | Rural | Total | Cabeceras | Rural |
| Pacífico Sur | Francisco Pizarro | 8,3 | 10,4 | 5,1 | 82,9 | 98,4 | 58,7 | 53,5 | 87,2 | 1 | 0,9 | 0,7 | 1,2 | 65,3 | 52 | 86 |
| | San Andrés de Tumaco | 8,6 | 10,7 | 6,4 | 73,1 | 91,4 | 53,6 | 25,4 | 45,2 | 4,4 | 3 | 0,5 | 5,7 | 58,3 | 44,3 | 73,3 |
| | Promedio Subregión | 8,45 | 10,55 | 5,75 | 78 | 94,9 | 56,15 | 39,45 | 66,2 | 2,7 | 1,95 | 0,6 | 3,45 | 61,8 | 48,15 | 79,65 |
| Sanquianga | El Charco | 15,5 | 15 | 15,8 | 89,3 | 92,5 | 87,5 | 27,9 | 69,7 | 5,5 | 4,8 | 0,8 | 7 | 79,7 | 53,6 | 93,6 |
| | La Tola | 10,8 | 12,7 | 8,9 | 91,9 | 99,9 | 84,1 | 14,8 | 28,8 | 1,2 | 4,7 | 7,7 | 1,8 | 98,4 | 99,9 | 97 |
| | Mosquera | 4,6 | 5 | 4,1 | 98 | 98,5 | 97,6 | 42,7 | 90,6 | 0,1 | 1,1 | 0,4 | 1,7 | 96,3 | 98,5 | 94,4 |

Plan de Desarrollo Municipal El Charco 2020-2023

| | | | | | | | | | | | | | | | | |
|----------|--------------------|-------|-------|-------|-------|-------|-------|-------|-------|------|------|------|------|-------|-------|-------|
| | Olaya Herrera | 13,7 | 14,8 | 12,7 | 95 | 96 | 94 | 40,7 | 83,7 | 1,5 | 3,8 | 0,5 | 6,8 | 90,4 | 83,7 | 96,4 |
| | Santa Bárbara | 10 | 10,7 | 9,5 | 97 | 98,2 | 96,3 | 34,5 | 89,8 | 2,6 | 0,6 | 0,4 | 0,8 | 90,9 | 92,3 | 90 |
| | Promedio Subregión | 10,92 | 11,64 | 10,24 | 94,24 | 97,02 | 91,92 | 32,12 | 72,52 | 2,18 | 3 | 1,96 | 3,62 | 91,14 | 85,6 | 94,28 |
| Telembí | Barbacosas | 16,2 | 15,6 | 16,5 | 79,7 | 73,5 | 83,1 | 16,9 | 35,3 | 6,8 | 2,8 | 1,8 | 3,4 | 87,7 | 84,9 | 89,3 |
| | Magüi Payán | 18,4 | 21,9 | 16,1 | 82,7 | 88,4 | 79 | 23,7 | 55,6 | 2,8 | 5,1 | 5,1 | 5,1 | 95,9 | 95,3 | 96,4 |
| | Roberto Payán | 9 | 12,2 | 8,1 | 56,2 | 58 | 55,7 | 14 | 55,3 | 2,4 | 6,8 | 10,1 | 5,9 | 86,7 | 62,8 | 93,4 |
| | Promedio Subregión | 14,53 | 16,57 | 13,57 | 72,87 | 73,30 | 72,60 | 18,20 | 48,73 | 4,00 | 4,90 | 5,67 | 4,80 | 90,10 | 81,00 | 93,03 |
| Colombia | 9,2 | 9,3 | 9 | 12 | 7,6 | 28,1 | 2,9 | 3,2 | 2 | 6,1 | 2 | 21,1 | 11,7 | 2,8 | 44,3 | |
| Nariño | 10 | 11,2 | 8,8 | 21,7 | 23,5 | 19,8 | 7,6 | 14,3 | 0,5 | 6,2 | 0,7 | 12,1 | 22,3 | 6,5 | 39 | |

Fuente: Dane. Censo 2018

Índice de Pobreza Multidimensional según dimensión de trabajo.

| Variable | | Pobreza multidimensional- Dimensión trabajo 2018 | | | | | |
|--------------|-----------------------|--|-----------|-----------------------------------|------------------|-----------|-----------------------------------|
| | | Tasa de dependencia | | | Trabajo informal | | |
| Subregión | Municipio /dpto /país | Total | Cabeceras | Centros poblados y rural disperso | Total | Cabeceras | Centros poblados y rural disperso |
| Pacífico Sur | Francisco Pizarro | 45,9 | 51,9 | 36,5 | 94 | 93,6 | 94,6 |
| | San Andrés de Tumaco | 43,9 | 41,7 | 46,3 | 91,6 | 90,7 | 92,7 |
| | Promedio Subregión | 44,9 | 46,8 | 41,4 | 92,8 | 92,15 | 93,65 |
| Sanquianga | El Charco | 52,9 | 40,9 | 59,3 | 95,7 | 92,1 | 97,7 |
| | La Tola | 54,3 | 54,9 | 53,7 | 97 | 95,2 | 98,8 |
| | Mosquera | 43,5 | 43,8 | 43,4 | 95,4 | 93 | 97,6 |
| | Olaya Herrera | 52,2 | 47,5 | 56,5 | 96,9 | 95,7 | 97,9 |
| | Santa Bárbara | 54,8 | 67,6 | 47,4 | 95,9 | 95,1 | 96,4 |
| | Promedio Subregión | 51,54 | 50,94 | 52,06 | 96,18 | 94,22 | 97,68 |

Plan de Desarrollo Municipal El Charco 2020-2023

| | | | | | | | |
|----------|--------------------|-------|-------|-------|-------|-------|-------|
| Telembí | Barbacoas | 53 | 49,6 | 54,9 | 95,4 | 93 | 96,8 |
| | Magüi Payán | 69,7 | 60,2 | 75,8 | 98,6 | 98,2 | 98,9 |
| | Roberto Payán | 63,8 | 59,9 | 64,8 | 97,9 | 95 | 98,7 |
| | Promedio Subregión | 62,17 | 56,57 | 65,17 | 97,30 | 95,40 | 98,13 |
| Colombia | | 11,8 | 12,5 | 9,2 | 72,3 | 67,2 | 91 |
| Nariño | | 7,9 | 9,8 | 5,9 | 89 | 81 | 97,5 |

Fuente: Dane. Censo 2018

Necesidades Básicas Insatisfechas.

Resultado para el indicador NBI y sus categorías según censo 2018.

| Necesidades Básicas Insatisfechas por Categorías % | | | | | | | | |
|--|-----------------------|-----------------------------|-----------------------------|---------------------|----------------------|-------------------------|-------------------------|----------------------------------|
| Subregión | Municipio /dpto /país | Prop de Personas en NBI (%) | Prop de Personas en miseria | Componente vivienda | Componente Servicios | Componente Hacinamiento | Componente Inasistencia | Componente dependencia económica |
| Pacífico Sur | Francisco Pizarro | 49,73 | 8,71 | 0,87 | 41,25 | 1,60 | 3,43 | 13,03 |
| | San Andrés de Tumaco | 27,52 | 6,26 | 3,12 | 17,02 | 4,44 | 3,21 | 7,91 |
| | Promedio Subregión | 38,63 | 7,48 | 2,00 | 29,13 | 3,02 | 3,32 | 10,47 |
| Sanquianga | El Charco | 57,83 | 14,29 | 5,05 | 46,09 | 6,28 | 5,52 | 12,45 |
| | La Tola | 82,30 | 19,27 | 5,49 | 78,25 | 4,79 | 3,40 | 13,60 |
| | Mosquera | 78,95 | 8,17 | 1,73 | 76,12 | 1,21 | 2,56 | 6,51 |
| | Olaya Herrera | 77,11 | 15,80 | 3,49 | 68,93 | 5,72 | 5,38 | 12,83 |
| | Santa Bárbara | 74,27 | 16,50 | 2,64 | 69,85 | 3,42 | 3,87 | 12,70 |
| | Promedio Subregión | 74,09 | 14,81 | 3,68 | 67,85 | 4,28 | 4,15 | 11,62 |
| Telembí | Barbacoas | 71,92 | 22,77 | 2,99 | 64,78 | 10,25 | 8,76 | 16,79 |
| | Magül Payán | 82,50 | 24,32 | 4,96 | 74,76 | 3,29 | 8,36 | 20,30 |
| | Roberto Payán | 44,41 | 10,99 | 6,22 | 23,85 | 4,46 | 7,43 | 16,32 |
| | Promedio Subregión | 66,27 | 19,36 | 4,72 | 54,46 | 6,00 | 8,18 | 17,80 |
| Colombia | | 14,13 | 3,74 | 5,31 | 3,58 | 4,06 | 1,91 | 4,37 |

Plan de Desarrollo Municipal El Charco 2020-2023

| | | | | | | | |
|--------|-------|------|------|-------|------|------|------|
| Nariño | 21,59 | 4,40 | 3,30 | 10,10 | 6,21 | 1,88 | 5,57 |
|--------|-------|------|------|-------|------|------|------|

Fuente: Dane. Censo 2018

Plan de Desarrollo Municipal El Charco 2020-2023

Conflicto armado y víctimas.

Número de Víctimas por ocurrencia por hecho victimizantes entre 1985-2020.

| Número de Víctimas por ocurrencia (1985-2020) | | | | | | | | | | | | | | | |
|--|-------------------|----------------------|----------------|------------|---------|----------|---------------|---------------|----------------|----------|-------------|---------------|----------------|-----------|---------|
| Subregión | Pacífico Sur | | | Sanquianga | | | | | | Telembí | | | | Colombia | Nariño |
| Municipio /dpto /pals | Francisco Pizarro | San Andrés de Tumaco | Suma Subregión | El Charco | La Tola | Mosquera | Olaya Herrera | Santa Bárbara | Suma Subregión | Barbacoa | Magüí Payán | Roberto Payán | Suma Subregión | | |
| Abandono o Despojo Forzado de Tierras | 6 | 0 | 6 | 0 | 0 | 0 | 0 | 0 | 0 | 5 | 0 | 0 | 5 | 22.820 | 2.418 |
| Acto terrorista / Atentados / Combates / Enfrentamientos / Hostigamientos | 22 | 2.620 | 2.642 | 1.274 | 681 | 19 | 116 | 135 | 2.225 | 607 | 662 | 197 | 1.466 | 85.490 | 15.609 |
| Amenaza | 419 | 12.369 | 12.788 | 1.534 | 697 | 411 | 1.206 | 901 | 4.749 | 2.071 | 631 | 624 | 3.326 | 494.014 | 36.297 |
| Confinamiento | 0 | 775 | 775 | 1.048 | 0 | 0 | 0 | 0 | 1.048 | 0 | 0 | 0 | 0 | 38.327 | 1.827 |
| Delitos contra la libertad y la integridad sexual en desarrollo del conflicto armado | 19 | 778 | 797 | 97 | 31 | 16 | 37 | 35 | 216 | 169 | 61 | 45 | 275 | 31.919 | 2.955 |
| Desaparición forzada | 27 | 1.414 | 1.441 | 369 | 15 | 67 | 108 | 30 | 589 | 490 | 47 | 119 | 656 | 180.308 | 5.959 |
| Desplazamiento forzado | 5.895 | 160.965 | 166.860 | 42.337 | 6.134 | 5.294 | 19.857 | 11.616 | 85.238 | 32.255 | 10.947 | 16.143 | 59.345 | 8.011.693 | 475.512 |

Plan de Desarrollo Municipal El Charco 2020-2023

| Número de Víctimas por ocurrencia (1985-2020) | | | | | | | | | | | | | | | |
|---|-----------------------|-------------------|----------------------|----------------|-----------|---------|----------|---------------|---------------|----------------|-----------|-------------|---------------|-----------|--------|
| Subregión | Pacífico Sur | | | Sanquianga | | | | | | Telembí | | | | Colombia | Nariño |
| | Municipio /dpto /pais | Francisco Pizarro | San Andrés de Tumaco | Suma Subregión | El Charco | La Tola | Mosquera | Olaya Herrera | Santa Bárbara | Suma Subregión | Barbacoas | Magüí Payán | Roberto Payán | | |
| Homicidio | 176 | 10.599 | 10.775 | 979 | 157 | 262 | 1.326 | 462 | 3.186 | 2.208 | 393 | 570 | 3.171 | 1.036.433 | 39.947 |
| Lesiones Personales Físicas | 7 | 301 | 308 | 28 | 4 | 3 | 19 | 8 | 62 | 50 | 8 | 15 | 73 | 9.327 | 874 |
| Lesiones Personales Psicológicas | 1 | 95 | 96 | 524 | 2 | 3 | 7 | 5 | 541 | 55 | 0 | 6 | 61 | 15.899 | 1.537 |
| Minas Antipersonal, Munición sin Explotar y Artefacto Explosivo Improvisado | 0 | 286 | 286 | 11 | 2 | 1 | 2 | 21 | 37 | 63 | 7 | 21 | 91 | 11.689 | 1.011 |
| Perdida de Bienes Muebles o Inmuebles | 50 | 2.058 | 2.108 | 654 | 732 | 38 | 163 | 105 | 1.692 | 479 | 643 | 261 | 1.383 | 119.467 | 16.163 |
| Secuestro | 7 | 232 | 239 | 48 | 5 | 8 | 16 | 90 | 167 | 133 | 39 | 24 | 196 | 37.386 | 2.803 |

Plan de Desarrollo Municipal El Charco 2020-2023

| Número de Víctimas por ocurrencia (1985-2020) | | | | | | | | | | | | | | | |
|---|-------------------|----------------------|----------------|------------|---------|----------|---------------|---------------|----------------|----------|-------------|---------------|----------------|----------|--------|
| Subregión | Pacífico Sur | | | Sanquianga | | | | | | Telembí | | | | Colombia | Nariño |
| Municipio /dpto /pais | Francisco Pizarro | San Andrés de Tumaco | Suma Subregión | El Charco | La Tola | Mosquera | Olaya Herrera | Santa Bárbara | Suma Subregión | Barbacoa | Magüí Payán | Roberto Payán | Suma Subregión | | |
| Sin información | 0 | 287 | 287 | 1 | 0 | 0 | 0 | 0 | 1 | 1 | 0 | 0 | 1 | 14.610 | 294 |
| Tortura | 4 | 66 | 70 | 8 | 2 | 1 | 4 | 9 | 24 | 25 | 3 | 14 | 42 | 10.804 | 930 |
| Vinculación de Niños Niñas y Adolescentes a Actividades Relacionadas con grupos armados | 7 | 117 | 124 | 26 | 4 | 0 | 14 | 8 | 52 | 62 | 16 | 14 | 92 | 8.216 | 388 |

Fuente: Registro Único de Víctimas.

Número de Víctimas por ocurrencia por grupos edad entre 1985-2020.

| Número de Víctimas por ocurrencia | | Víctimas por grupos de edad (1985-2020) | | | | | | | |
|-----------------------------------|-----------------------|---|--------------|---------------|---------------|---------------|----------------|-------|---------|
| Subregión | Municipio /dpto /país | entre 0 y 5 | entre 6 y 11 | entre 12 y 17 | entre 18 y 28 | entre 29 y 60 | entre 61 y 100 | ND | Total |
| Pacífico Sur | Francisco Pizarro | 296 | 842 | 1.027 | 1.393 | 1.909 | 467 | 155 | 6.089 |
| | San Andrés de Tumaco | 8.842 | 19.574 | 25.022 | 40.981 | 61.320 | 14.284 | 1.735 | 171.758 |
| | Suma Subregión | 9.138 | 20.416 | 26.049 | 42.374 | 63.229 | 14.751 | 1.890 | 177.847 |
| Sanquianga | El Charco | 1.580 | 4.179 | 7.044 | 11.308 | 13.991 | 3.415 | 2.549 | 44.066 |
| | La Tola | 370 | 790 | 942 | 1.528 | 2.265 | 608 | 206 | 6.709 |
| | Mosquera | 363 | 753 | 920 | 1.427 | 1.628 | 435 | 44 | 5.570 |
| | Olaya Herrera | 975 | 2.612 | 3.476 | 5.386 | 6.672 | 1.645 | 310 | 21.076 |
| | Santa Bárbara | 503 | 1.411 | 1.834 | 2.809 | 4.201 | 954 | 343 | 12.055 |
| | Suma Subregión | 3.791 | 9.745 | 14.216 | 22.458 | 28.757 | 7.057 | 3.452 | 89.476 |

Plan de Desarrollo Municipal El Charco 2020-2023

| | | | | | | | | | |
|----------|-------------------|---------|---------|-----------|-----------|-----------|---------|---------|-----------|
| Telembí | Barbacoas | 1.583 | 3.811 | 5.380 | 8.725 | 11.854 | 2.742 | 813 | 34.908 |
| | Magüi Payán | 655 | 1.432 | 1.967 | 3.055 | 3.540 | 790 | 126 | 11.565 |
| | Roberto Payán | 882 | 2.026 | 2.899 | 4.247 | 5.152 | 1.176 | 492 | 16.874 |
| | Suma Subregión | 3.120 | 7.269 | 10.246 | 16.027 | 20.546 | 4.708 | 1.431 | 63.347 |
| Colombia | | 333.940 | 877.863 | 1.070.033 | 2.006.809 | 3.455.682 | 978.560 | 266.683 | 8.989.570 |
| Nariño | | 24.246 | 53.788 | 70.655 | 121.858 | 194.827 | 49.776 | 10.630 | 525.780 |

Fuente: Registro Único de Víctimas.

Número de Víctimas por ocurrencia por personas en discapacidad entre 1985-2020.

| Número de Víctimas por ocurrencia | | Víctimas según discapacidad (1985-2020) | | | | | | | | |
|-----------------------------------|-----------------------|---|--------|-------------|----------|----------------------|--------|----------------|---------|---------|
| Subregión | Municipio /dpto /país | Auditiva | Física | Intelectual | Múltiple | Psicosocial (Mental) | Visual | Por Establecer | Ninguna | Total |
| Pacífico Sur | Francisco Pizarro | 34 | 103 | 14 | 37 | 8 | 24 | 55 | 5.814 | 6.089 |
| | San Andrés de Tumaco | 595 | 2.889 | 421 | 1.446 | 210 | 800 | 1.919 | 163.478 | 171.758 |
| | Suma Subregión | 629 | 2.992 | 435 | 1.483 | 218 | 824 | 1.974 | 169.292 | 177.847 |
| Sanquianga | El Charco | 91 | 337 | 71 | 186 | 12 | 112 | 290 | 42.967 | 44.066 |
| | La Toía | 33 | 75 | 448 | 72 | 7 | 26 | 91 | 5.957 | 6.709 |
| | Mosquera | 21 | 111 | 25 | 45 | 4 | 35 | 69 | 5.260 | 5.570 |
| | Olaya Herrera | 80 | 334 | 58 | 188 | 21 | 135 | 197 | 20.063 | 21.076 |
| | Santa Bárbara | 32 | 144 | 22 | 95 | 11 | 37 | 137 | 11.577 | 12.055 |
| | Suma Subregión | 257 | 1.001 | 624 | 586 | 55 | 345 | 784 | 85.824 | 89.476 |
| Telembí | Barbacoas | 93 | 487 | 90 | 327 | 27 | 173 | 405 | 33.306 | 34.908 |

Plan de Desarrollo Municipal El Charco 2020-2023

| | | | | | | | | | |
|----------------|--------|---------|--------|--------|-------|--------|---------|-----------|-----------|
| Magüi Payán | 33 | 138 | 33 | 95 | 11 | 59 | 69 | 11.127 | 11.565 |
| Roberto Payán | 46 | 198 | 28 | 105 | 12 | 39 | 102 | 16.344 | 16.874 |
| Suma Subregión | 172 | 823 | 151 | 527 | 50 | 271 | 576 | 60.777 | 63.347 |
| Colombia | 23.195 | 101.587 | 20.975 | 63.514 | 5.008 | 30.917 | 118.828 | 8.625.546 | 8.989.570 |
| Nariño | 2.010 | 8.626 | 1.932 | 5.807 | 594 | 2.545 | 7.021 | 497.245 | 525.780 |

Fuente: Registro Único de Víctimas.

Número de Víctimas por ocurrencia por sexo entre 1985-2020.

| Número de Víctimas por ocurrencia | | Víctimas según sexo (1985-2020) | | | | | |
|-----------------------------------|-----------------------|---------------------------------|--------|-------------|-------|------------|---------|
| Subregión | Municipio /dpto /país | Hombre | Mujer | Intersexual | LGBTI | No informa | Total |
| Pacífico Sur | Francisco Pizarro | 2.857 | 3.222 | 8 | 2 | 0 | 6.089 |
| | San Andrés de Tumaco | 81.319 | 90.182 | 149 | 99 | 9 | 171.758 |
| | Suma Subregión | 84.176 | 93.404 | 157 | 101 | 9 | 177.847 |
| Sanquianga | El Charco | 21.694 | 22.352 | 2 | 18 | 0 | 44.066 |
| | La Tola | 3.300 | 3.401 | 0 | 8 | 0 | 6.709 |
| | Mosquera | 2.673 | 2.890 | 1 | 6 | 0 | 5.570 |
| | Olaya Herrera | 10.146 | 10.918 | 1 | 10 | 1 | 21.076 |
| | Santa Bárbara | 6.003 | 6.049 | 1 | 2 | 0 | 12.055 |

Plan de Desarrollo Municipal El Charco 2020-2023

| | | | | | | | |
|----------|----------------|-----------|-----------|-------|-------|-----|-----------|
| | Suma Subregión | 43.816 | 45.610 | 5 | 44 | 1 | 89.476 |
| Telembí | Barbacoas | 16.923 | 17.956 | 9 | 19 | 1 | 34.908 |
| | Magüi Payán | 5.478 | 6.085 | 2 | 0 | 0 | 11.565 |
| | Roberto Payán | 8.160 | 8.703 | 7 | 4 | 0 | 16.874 |
| | Suma Subregión | 30.561 | 32.744 | 18 | 23 | 1 | 63.347 |
| Colombia | | 4.479.301 | 4.504.989 | 1.048 | 3.923 | 309 | 8.989.570 |
| Nariño | | 255.502 | 269.850 | 187 | 223 | 18 | 525.780 |

Fuente: Registro Único de Víctimas.

Plan de Desarrollo Municipal El Charco 2020-2023

Número de Víctimas por ocurrencia por grupo étnico entre 1985-2020.

| Número de Víctimas por ocurrencia | | Víctimas por grupo étnico (1985-2020) | | | | | | | | | |
|-----------------------------------|-----------------------|---------------------------------------|------------------------------|----------|--------------------------|-------------------------------|---------------|-------------|---|---------|---------|
| Subregión | Municipio /dpto /país | Afrocolombiano (Acreditado RA) | Negro(a) o Afrocolombiano(a) | Indígena | Indígena (Acreditado RA) | Gitano (RROM) (Acreditado RA) | Gitano(a) ROM | Palenqueros | Raizal del Archipiélago de San Andrés y Providencia | Ninguna | Total |
| Pacífico Sur | Francisco Pizarro | 0 | 4.669 | 38 | 0 | 0 | 0 | 6 | 6 | 1.370 | 6.089 |
| | San Andrés de Tumaco | 1 | 107.756 | 8.302 | 1 | 7 | 31 | 118 | 659 | 54.883 | 171.758 |
| | Suma Subregión | 1 | 112.425 | 8.340 | 1 | 7 | 31 | 124 | 665 | 56.253 | 177.847 |
| Sanquianga | El Charco | 1 | 28.790 | 532 | 1 | 0 | 9 | 19 | 39 | 14.675 | 44.066 |
| | La Tola | 0 | 4.881 | 44 | 0 | 0 | 2 | 13 | 16 | 1.753 | 6.709 |
| | Mosquera | 0 | 4.351 | 10 | 0 | 0 | 0 | 24 | 21 | 1.164 | 5.570 |
| | Olaya Herrera | 0 | 15.243 | 1.015 | 0 | 0 | 16 | 16 | 34 | 4.752 | 21.076 |
| | Santa Bárbara | 0 | 9.417 | 61 | 0 | 0 | 0 | 1 | 25 | 2.551 | 12.055 |

Plan de Desarrollo Municipal El Charco 2020-2023

| | | | | | | | | | | | |
|----------|----------------|----|-----------|---------|----|-----|-------|-------|--------|-----------|-----------|
| | Suma Subregión | 1 | 62.682 | 1.662 | 1 | 0 | 27 | 73 | 135 | 24.895 | 89.476 |
| | Barbacoas | 2 | 16.137 | 4.181 | 1 | 0 | 11 | 18 | 54 | 14.504 | 34.908 |
| | Magüi Payán | 0 | 9.546 | 79 | 0 | 0 | 6 | 4 | 10 | 1.920 | 11.565 |
| Telembí | Roberto Payán | 4 | 13.174 | 144 | 0 | 0 | 0 | 6 | 25 | 3.521 | 16.874 |
| | Suma Subregión | 6 | 38.857 | 4.404 | 1 | 0 | 17 | 28 | 89 | 19.945 | 63.347 |
| Colombia | | 61 | 1.119.750 | 380.796 | 52 | 690 | 9.282 | 6.212 | 11.277 | 7.461.443 | 8.989.563 |
| Nariño | | 9 | 217.362 | 35.171 | 12 | 23 | 222 | 264 | 1.198 | 271.519 | 525.780 |

Fuente: Registro Único de Víctimas.

Cultivos de coca.

Área de cultivos de coca por hectáreas entre 2012 y 2018.

| Cultivos de coca en hectáreas | | | | | | | | |
|-------------------------------|-----------------------|----------|----------|----------|-----------|-----------|-----------|-----------|
| Subregión | Municipio /dpto /país | 2012 | 2013 | 2014 | 2015 | 2016 | 2017 | 2018 |
| Pacífico Sur | Francisco Pizarro | 59,00 | 61,00 | 66,00 | 91,80 | 157,38 | 258,10 | 304,75 |
| | San Andrés de Tumaco | 5.065,00 | 6.612,00 | 8.963,00 | 16.960,24 | 23.147,95 | 19.516,93 | 16.046,85 |
| | Suma Subregión | 5.124,00 | 6.673,00 | 9.029,00 | 17.052,04 | 23.305,33 | 19.775,03 | 16.351,60 |
| Sanquianga | El Charco | 702,00 | 1.020,00 | 1.263,00 | 1.417,79 | 2.819,91 | 4.630,67 | 5.147,73 |
| | La Tola | 31,00 | 41,00 | 78,00 | 120,36 | 119,83 | 292,30 | 280,36 |
| | Mosquera | 76,00 | 115,00 | 118,00 | 159,05 | 239,90 | 218,44 | 227,25 |
| | Olaya Herrera | 712,00 | 719,00 | 1.445,00 | 2.173,01 | 2.572,72 | 3.355,53 | 3.504,58 |
| | Santa Bárbara | 294,00 | 279,00 | 368,00 | 283,68 | 785,28 | 530,17 | 560,34 |
| | Suma Subregión | 1.815,00 | 2.174,00 | 3.272,00 | 4.153,89 | 6.537,64 | 9.027,11 | 9.720,26 |
| Telembí | Barbacoas | 1.815,00 | 1.511,00 | 1.330,00 | 2.453,49 | 3.359,37 | 4.590,50 | 3.516,29 |

Plan de Desarrollo Municipal El Charco 2020-2023

| | | | | | | | |
|----------------|-----------|-----------|-----------|-----------|-----------|-----------|-----------|
| Magüi Payán | 494,00 | 478,00 | 586,00 | 861,96 | 1.273,22 | 1.716,95 | 2.023,63 |
| Roberto Payán | 460,00 | 858,00 | 1.147,00 | 1.938,22 | 2.404,27 | 2.733,71 | 2.852,94 |
| Suma Subregión | 2.769,00 | 2.847,00 | 3.063,00 | 5.253,67 | 7.036,86 | 9.041,16 | 8.392,86 |
| Nariño | 10.733,00 | 13.177,00 | 17.285,00 | 29.755,49 | 42.627,38 | 45.734,62 | 41.903,31 |

Fuente: Observatorio de Drogas de Colombia (ODC).

Educación.

Cobertura neta y cobertura bruta de educación 2018.

| Cobertura de Educación 2018 | | | | | | | | | | | |
|-----------------------------|-----------------------|---------------------|------------|----------|------------|-------|--------------------|------------|----------|------------|-------|
| Subregión | Municipio - indicador | Cobertura Bruta (%) | | | | | Cobertura Neta (%) | | | | |
| | | Total | Transición | Primaria | Secundaria | Media | Total | Transición | Primaria | Secundaria | Media |
| Pacífico Sur | Francisco Pizarro | 47,63 | 42,64 | 60,26 | 44,83 | 21,94 | 39,18 | 18,45 | 39,48 | 24,6 | 6,19 |
| | San Andrés de Tumaco | 92,34 | 64,47 | 107,46 | 95,34 | 60,08 | 74 | 28,55 | 70,34 | 53,68 | 23,91 |
| | Promedio Subregión | 69,99 | 53,56 | 83,86 | 70,09 | 41,01 | 56,59 | 23,50 | 54,91 | 39,14 | 15,05 |
| Sanquianga | El Charco | 73,94 | 49,49 | 92,97 | 73,16 | 38,43 | 58,17 | 19,72 | 51,49 | 31,61 | 10,76 |
| | La Tola | 51,51 | 37,41 | 55,99 | 54,51 | 41,2 | 39,88 | 19,07 | 36,34 | 25,86 | 9,62 |
| | Mosquera | 39,62 | 37,63 | 45,5 | 37,52 | 28,41 | 30,26 | 19,45 | 29,71 | 14,38 | 5,76 |
| | Olaya Herrera | 78,25 | 56,24 | 101,59 | 72,02 | 43,04 | 61,72 | 34,13 | 59,23 | 32 | 9,64 |
| | Santa Bárbara | 72,98 | 44,56 | 116,83 | 51,14 | 11,35 | 61,9 | 19,75 | 62,82 | 21,87 | 2,61 |
| | Promedio Subregión | 63,26 | 45,07 | 82,58 | 57,67 | 32,49 | 50,39 | 22,42 | 47,92 | 25,14 | 7,68 |
| Telembí | Barbacoas | 105,02 | 82,35 | 136,12 | 96,51 | 50,16 | 83,14 | 37,44 | 72,26 | 45,91 | 11,18 |
| | Magüí Payán | 48,84 | 38,06 | 63,15 | 45,97 | 22,3 | 38,83 | 18,53 | 36,99 | 17,75 | 4,23 |

Plan de Desarrollo Municipal El Charco 2020-2023

| | | | | | | | | | | | |
|----------|--------------------|-------|-------|--------|--------|-------|-------|-------|-------|-------|-------|
| | Roberto Payán | 61,13 | 40,1 | 83,43 | 50,42 | 35,1 | 46,79 | 19,97 | 47,09 | 20,55 | 7,66 |
| | Promedio Subregión | 71,7 | 53,5 | 94,2 | 64,3 | 35,9 | 56,3 | 25,3 | 52,1 | 28,1 | 7,7 |
| Colombia | | 96,35 | 84,77 | 100,78 | 101,76 | 80,34 | 84,88 | 56,84 | 81,77 | 72,34 | 42,55 |
| Nariño | | 79,43 | 61,25 | 83,96 | 86,24 | 63,76 | 67,84 | 37,84 | 63,78 | 56,74 | 30,27 |

Fuente: Ministerio de Educación Nacional - MEN

Cobertura neta y cobertura bruta de educación 2017.

| Cobertura de Educación 2017 | | | | | | | | | | | |
|-----------------------------|-----------------------|---------------------|------------|----------|------------|-------|--------------------|------------|----------|------------|-------|
| Subregión | Municipio - indicador | Cobertura Bruta (%) | | | | | Cobertura Neta (%) | | | | |
| | | Total | Transición | Primaria | Secundaria | Media | Total | Transición | Primaria | Secundaria | Media |
| Pacífico Sur | Francisco Pizarro | 52,81 | 57,44 | 65,96 | 48,37 | 23,97 | 41,99 | 26,67 | 42,37 | 24,22 | 3,71 |
| | San Andrés de Tumaco | 97,95 | 75,02 | 117,25 | 96,69 | 60,05 | 78,97 | 34,11 | 76,36 | 55,36 | 23,49 |
| | Promedio Subregión | 75,38 | 66,23 | 91,61 | 72,53 | 42,01 | 60,48 | 30,39 | 59,37 | 39,79 | 13,60 |
| Sanquianga | El Charco | 79,45 | 52,75 | 103,27 | 77,56 | 35,48 | 63,32 | 22,03 | 56,78 | 35,05 | 8,95 |
| | La Tola | 56,01 | 36,67 | 63,29 | 60,96 | 36,98 | 42,06 | 15,38 | 37,25 | 29,05 | 9,86 |
| | Mosquera | 47,67 | 31,45 | 54,89 | 47,37 | 36,94 | 34,42 | 14,53 | 32,91 | 16,85 | 6,31 |
| | Olaya Herrera | 83,72 | 56,1 | 108,35 | 79,51 | 44,66 | 65,33 | 34,69 | 62,62 | 33,22 | 8,87 |
| | Santa Bárbara | 83 | 62,88 | 131,56 | 56,72 | 11,62 | 70,75 | 21,72 | 72,23 | 24,79 | 2,45 |
| | Promedio Subregión | 69,97 | 47,97 | 92,27 | 64,42 | 33,14 | 55,18 | 21,67 | 52,36 | 27,79 | 7,29 |
| Telembí | Barbacoas | 112,1 | 94,18 | 148,03 | 100,43 | 48,37 | 87,35 | 39,5 | 78,92 | 45,19 | 10,71 |
| | Magüi Payán | 56,01 | 39,66 | 66,74 | 53,45 | 41,71 | 40,4 | 15,34 | 38,29 | 20,4 | 3,33 |

Plan de Desarrollo Municipal El Charco 2020-2023

| | | | | | | | | | | | |
|----------|--------------------|-------|-------|--------|--------|-------|-------|-------|-------|-------|-------|
| | Roberto Payán | 73,4 | 49,06 | 102,69 | 62,73 | 30,51 | 55,47 | 26,24 | 51,97 | 24,44 | 6,45 |
| | Promedio Subregión | 80,5 | 61,0 | 105,8 | 72,2 | 40,2 | 61,1 | 27,0 | 56,4 | 30,0 | 6,8 |
| Colombia | | 96,41 | 84,35 | 102,09 | 100,56 | 99,69 | 84,99 | 55,26 | 82,69 | 71,66 | 42,79 |
| Nariño | | 83,3 | 64,48 | 91,31 | 87,85 | 63,93 | 70,16 | 37,49 | 66,68 | 57,45 | 29,86 |

Fuente: Ministerio de Educación Nacional - MEN

Cobertura neta y cobertura bruta de educación 2016.

| Cobertura de Educación 2016 | | | | | | | | | | | |
|-----------------------------|-----------------------|---------------------|------------|----------|------------|-------|--------------------|------------|----------|------------|-------|
| Subregión | Municipio - indicador | Cobertura Bruta (%) | | | | | Cobertura Neta (%) | | | | |
| | | Total | Transición | Primaria | Secundaria | Media | Total | Transición | Primaria | Secundaria | Media |
| Pacífico Sur | Francisco Pizarro | 56,28 | 53,42 | 74,88 | 49,55 | 21,97 | 44,75 | 21,32 | 48,47 | 21,05 | 5,2 |
| | San Andrés de Tumaco | 93,91 | 77,86 | 111,46 | 91,54 | 59,19 | 77,47 | 37,27 | 75,77 | 52,93 | 22,85 |
| | Promedio Subregión | 75,10 | 65,64 | 93,17 | 70,55 | 40,58 | 61,11 | 29,30 | 62,12 | 36,99 | 14,03 |
| Sanquianga | El Charco | 89,57 | 69,51 | 118,18 | 83,12 | 39,02 | 67,84 | 30,99 | 61,76 | 34,27 | 9,2 |
| | La Tola | 60,85 | 46,26 | 77,09 | 57,76 | 30,52 | 44,78 | 23,26 | 39,8 | 24,12 | 7,63 |
| | Mosquera | 49,89 | 34,3 | 58,33 | 47,3 | 40,26 | 35,3 | 14,25 | 34,24 | 16,2 | 7,02 |
| | Olaya Herrera | 80,96 | 55,3 | 104,22 | 77,36 | 42,97 | 64,15 | 36,27 | 62,62 | 30,84 | 6,25 |
| | Santa Bárbara | 82,46 | 61,75 | 132,97 | 53,31 | 12,16 | 70,94 | 25,25 | 70,27 | 22,62 | 2,89 |
| | Promedio Subregión | 72,75 | 53,42 | 98,16 | 63,77 | 32,99 | 56,60 | 26,00 | 53,74 | 25,61 | 6,60 |
| Telembí | Barbacoas | 111,77 | 79,98 | 149,2 | 101,08 | 50,11 | 88,92 | 38,68 | 83,29 | 44,21 | 9,74 |
| | Magüi Payán | 65,2 | 39,29 | 92,85 | 57,28 | 22,59 | 47,7 | 20,18 | 47,63 | 18,66 | 3,57 |

Plan de Desarrollo Municipal El Charco 2020-2023

| | | | | | | | | | | | |
|----------|--------------------|-------|-------|--------|--------|--------|-------|-------|-------|-------|------|
| | Roberto Payán | 75,74 | 60,11 | 103,06 | 61,64 | 40,3 | 57 | 26,89 | 53,89 | 25,24 | 6,7 |
| | Promedio Subregión | 84,2 | 59,8 | 115,0 | 73,3 | 37,7 | 64,5 | 28,6 | 61,6 | 29,4 | 6,7 |
| Colombia | | 97,2 | 84,01 | 104,46 | 100,38 | 100,78 | 85,4 | 53,61 | 83,58 | 71,02 | 42,8 |
| Nariño | | 83,28 | 67,99 | 91,57 | 86,98 | 63,11 | 71,13 | 38,56 | 68,32 | 56,56 | 29,8 |

Fuente: Ministerio de Educación Nacional - MEN

Cobertura neta y cobertura bruta de educación 2015.

| Cobertura de Educación 2015 | | | | | | | | | | | |
|-----------------------------|-----------------------|---------------------|------------|----------|------------|-------|--------------------|------------|----------|------------|-------|
| Subregión | Municipio - indicador | Cobertura Bruta (%) | | | | | Cobertura Neta (%) | | | | |
| | | Total | Transición | Primaria | Secundaria | Media | Total | Transición | Primaria | Secundaria | Media |
| Pacífico Sur | Francisco Pizarro | 57,45 | 65,68 | 79,81 | 42,22 | 25,07 | 45,14 | 34,59 | 48,8 | 18,63 | 6,3 |
| | San Andrés de Tumaco | 103,26 | 80,46 | 120,14 | 105,26 | 64,53 | 84,21 | 40,55 | 83,15 | 55,41 | 20,45 |
| | Promedio Subregión | 80,36 | 73,07 | 99,98 | 73,74 | 44,80 | 64,68 | 37,57 | 65,98 | 37,02 | 13,38 |
| Sanquianga | El Charco | 86,93 | 59,87 | 114,48 | 83,44 | 37,29 | 67,31 | 26,44 | 64,07 | 35,23 | 8,94 |
| | La Tola | 65,06 | 49,3 | 73,98 | 75,67 | 27,14 | 46,44 | 24,65 | 43,32 | 24,41 | 5,92 |
| | Mosquera | 55,88 | 27,79 | 59,53 | 65,67 | 40,08 | 38,69 | 13,21 | 36,34 | 19,96 | 5,3 |
| | Olaya Herrera | 87,69 | 53,23 | 105,7 | 92,99 | 48,58 | 63,49 | 26,67 | 63,09 | 30,19 | 6 |
| | Santa Bárbara | 92,87 | 79,75 | 134,21 | 78,39 | 11,75 | 74,32 | 35,31 | 72,43 | 24,35 | 2,56 |
| | Promedio Subregión | 77,69 | 53,99 | 97,58 | 79,23 | 32,97 | 58,05 | 25,26 | 55,85 | 26,83 | 5,74 |
| Telembí | Barbacoas | 109,06 | 87,34 | 149,82 | 88,3 | 54,16 | 89,6 | 37,29 | 86,15 | 38,52 | 11,01 |
| | Magüi Payán | 69,17 | 51,64 | 103,15 | 54,61 | 19,2 | 50,84 | 23,27 | 50,85 | 16,04 | 2,94 |

Plan de Desarrollo Municipal El Charco 2020-2023

| | | | | | | | | | | | |
|----------|--------------------|-------|-------|--------|--------|--------|-------|-------|-------|-------|-------|
| | Roberto Payán | 82,96 | 66,31 | 116,57 | 63,81 | 41,24 | 64,17 | 41,08 | 61,45 | 22,93 | 7,7 |
| | Promedio Subregión | 87,1 | 68,4 | 123,2 | 68,9 | 38,2 | 68,2 | 33,9 | 66,2 | 25,8 | 7,2 |
| Colombia | | 97,52 | 85,93 | 105,2 | 100,82 | 101,52 | 85,81 | 55,52 | 83,93 | 71,13 | 41,4 |
| Nariño | | 88,26 | 69,82 | 95,64 | 94,26 | 67,17 | 73,51 | 39,88 | 71,43 | 56,46 | 29,95 |

Fuente: Ministerio de Educación Nacional - MEN

Resultados pruebas SABER 11- Lectura crítica y matemáticas 2015-2018.

| Subregión | Municipio / Indicador | Puntaje promedio Pruebas Saber 11 - Lectura crítica | | | | Puntaje promedio Pruebas Saber 11 - Matemáticas | | | |
|--------------|--------------------------|--|-------|-------|-------|--|-------|-------|-------|
| | | 2015 | 2016 | 2017 | 2018 | 2015 | 2016 | 2017 | 2018 |
| Pacífico Sur | Francisco Pizarro | 44,36 | 43,3 | 45,21 | 44,37 | 42,19 | 39,39 | 39,17 | 40,35 |
| | San Andrés de Tumaco | 42,76 | 43,23 | 45,16 | 44,81 | 41,06 | 39,52 | 40,47 | 41,16 |
| | Promedio Subregión | 43,56 | 43,27 | 45,19 | 44,59 | 41,63 | 39,46 | 39,82 | 40,76 |
| Sanquianga | El Charco | 41,33 | 43,3 | 44,46 | 43,54 | 39 | 39,1 | 39,85 | 39,67 |
| | La Tola | 39,71 | 39,36 | 44,38 | 40,68 | 39,43 | 36,41 | 38,64 | 34,59 |
| | Mosquera | 43 | 45,29 | 46,63 | 47,43 | 43,18 | 43,17 | 42,73 | 43,27 |
| | Olaya Herrera | 42,34 | 42,58 | 43,56 | 44,35 | 39,94 | 38,54 | 37,12 | 40,07 |
| | Santa Bárbara | 40,67 | 39,53 | 44,91 | 42,7 | 38,55 | 35,72 | 37,69 | 37,81 |
| | Promedio Subregión | 41,41 | 42,01 | 44,79 | 43,74 | 40,02 | 38,59 | 39,21 | 39,08 |
| Telembí | Barbacoas | 43,47 | 44,35 | 45,37 | 44,52 | 41,65 | 40,96 | 40,13 | 39,81 |
| | Magüi Payán | 42,08 | 40,94 | 42,05 | 41,4 | 39,18 | 35,92 | 38,4 | 37,14 |

Plan de Desarrollo Municipal El Charco 2020-2023

| | | | | | | | | | |
|----------|--------------------|-------|-------|-------|-------|-------|-------|-------|-------|
| | Roberto Payán | 42,35 | 41 | 41,8 | 40,8 | 39,44 | 35,46 | 35,34 | 35,2 |
| | Promedio Subregión | 42,63 | 42,10 | 43,07 | 42,24 | 40,09 | 37,45 | 37,96 | 37,38 |
| Colombia | | 49,92 | 51,5 | 53,4 | 52,79 | 50,36 | 49,62 | 50,35 | 50,42 |
| Nariño | | 49,47 | 52,32 | 53 | 51,85 | 50,77 | 50,59 | 50,6 | 50,83 |

Fuente: Terridata -DNP.

Porcentaje de asistencia escolar de 5 a 24 años y tasa de analfabetismo.

| Subregión | Municipio / indicador | Porcentaje de asistencia escolar de 5 a 24 años - Censo 2018 | | | Tasa de Analfabetismo - Censo 2018 | | |
|--------------|-----------------------|--|--------|-------|------------------------------------|--------|-------|
| | | Total | Urbana | Rural | Total | Urbana | Rural |
| Pacífico Sur | Francisco Pizarro | 73,25 | 76,73 | 66,32 | 17,49 | 16,11 | 19,87 |
| | San Andrés de Tumaco | 69,4 | 73,04 | 65,05 | 11,72 | 7,79 | 16,66 |
| | Promedio Subregión | 71,33 | 74,89 | 65,69 | 14,61 | 11,95 | 18,27 |
| Sanquianga | El Charco | 71,4 | 78,2 | 67,73 | 18,66 | 11,49 | 22,55 |
| | La Tola | 73,72 | 75,79 | 71,73 | 16,74 | 15,11 | 18,58 |
| | Mosquera | 68,84 | 70,15 | 67,52 | 12,13 | 10,15 | 14,22 |
| | Olaya Herrera | 67,38 | 67,45 | 67,32 | 16,05 | 12,34 | 19,6 |
| | Santa Bárbara | 71,41 | 75,74 | 68,93 | 16,45 | 13,37 | 18,24 |
| | Promedio Subregión | 70,55 | 73,47 | 68,65 | 16,01 | 12,49 | 18,64 |
| Telembí | Barbacoas | 65,31 | 74,36 | 61,11 | 22,74 | 9,99 | 29,57 |

Plan de Desarrollo Municipal El Charco 2020-2023

| | | | | | | |
|--------------------|-------|-------|-------|-------|-------|-------|
| Magüi Payán | 58,98 | 64,43 | 55,9 | 16,36 | 10,25 | 19,91 |
| Roberto Payán | 67,58 | 77,53 | 64,96 | 21,39 | 13,17 | 23,7 |
| Promedio Subregión | 63,96 | 72,11 | 60,66 | 20,16 | 11,14 | 24,39 |

Fuente: Terridata –DNP.

Población que no sabe leer y escribir en el municipio de El Charco

| Pertenencia étnica | Sexo | | |
|--|--------------|--------------|--------------|
| | Hombre | Mujer | Total |
| Indígena | 88 | 106 | 194 |
| Palenquero(a) de San Basilio | - | 2 | 2 |
| Negro(a), Mulato(a), Afrodescendiente, Afrocolombiano(a) | 1 854 | 1 479 | 3 333 |
| Ningún grupo étnico | 11 | 6 | 17 |
| No informa | 83 | 61 | 144 |
| Total | 2 036 | 1 654 | 3 690 |

Fuente: Observatorio de Género de Nariño con datos del CNPV, 2018.

Población del municipio de El Charco según nivel educativo más alto alcanzado

| Nivel educativo más alto alcanzado | Autoreconocimiento étnico | Sexo | | |
|------------------------------------|--|--------|-------|-------|
| | | Hombre | Mujer | Total |
| Preescolar | Indígena | 25 | 17 | 42 |
| | Palenquero(a) de San Basilio | - | 1 | 1 |
| | Negro(a), Mulato(a), Afrodescendiente, Afrocolombiano(a) | 212 | 192 | 404 |

Plan de Desarrollo Municipal El Charco 2020-2023

| | | | | |
|---------------------------|---|--------------|--------------|--------------|
| | Ningún grupo étnico | 1 | - | 1 |
| | No informa | 10 | 11 | 21 |
| | Total | 248 | 221 | 469 |
| Básica primaria | Indígena | 196 | 223 | 419 |
| | Raizal del Archipiélago de San Andrés, Providencia y Santa Catalina | 1 | 1 | 2 |
| | Palenquero(a) de San Basilio | 2 | 2 | 4 |
| | Negro(a), Mulato(a), Afrodescendiente, Afrocolombiano(a) | 3.747 | 3.064 | 6.811 |
| | Ningún grupo étnico | 30 | 20 | 50 |
| | No informa | 150 | 84 | 234 |
| | Total | 4.126 | 3.394 | 7.520 |
| Básica secundaria | Indígena | 66 | 52 | 118 |
| | Gitano(a) o Rom | 1 | 1 | 2 |
| | Negro(a), Mulato(a), Afrodescendiente, Afrocolombiano(a) | 1.476 | 1.660 | 3.136 |
| | Ningún grupo étnico | 23 | 7 | 30 |
| | No informa | 43 | 40 | 83 |
| | Total | 1.609 | 1.760 | 3.369 |
| Media académica o clásica | Indígena | 40 | 16 | 56 |
| | Raizal del Archipiélago de San Andrés, Providencia y Santa Catalina | 1 | - | 1 |
| | Palenquero(a) de San Basilio | - | 2 | 2 |

Plan de Desarrollo Municipal El Charco 2020-2023

| | | | | |
|-----------------------------------|--|------------|--------------|--------------|
| | Negro(a), Mulato(a), Afrodescendiente, Afrocolombiano(a) | 843 | 1.105 | 1.948 |
| | Ningún grupo étnico | 15 | 10 | 25 |
| | No informa | 12 | 20 | 32 |
| | Total | 911 | 1.153 | 2.064 |
| Media técnica | Indígena | 4 | 1 | 5 |
| | Negro(a), Mulato(a), Afrodescendiente, Afrocolombiano(a) | 148 | 223 | 371 |
| | Ningún grupo étnico | 3 | 1 | 4 |
| | No informa | 2 | 3 | 5 |
| | Total | 157 | 228 | 385 |
| Normalista | Indígena | 1 | - | 1 |
| | Negro(a), Mulato(a), Afrodescendiente, Afrocolombiano(a) | 36 | 39 | 75 |
| | Ningún grupo étnico | - | 1 | 1 |
| | Total | 37 | 40 | 77 |
| Técnica profesional o Tecnológica | Indígena | - | 1 | 1 |
| | Negro(a), Mulato(a), Afrodescendiente, Afrocolombiano(a) | 138 | 291 | 429 |
| | Ningún grupo étnico | 6 | 3 | 9 |
| | No informa | 3 | 6 | 9 |
| | Total | 147 | 301 | 448 |
| Universitario | Indígena | 9 | 3 | 12 |

Plan de Desarrollo Municipal El Charco 2020-2023

| | | | | |
|--|--|------------|------------|--------------|
| | Negro(a), Mulato(a), Afrodescendiente, Afrocolombiano(a) | 180 | 307 | 487 |
| | Ningún grupo étnico | 2 | 4 | 6 |
| | No informa | 4 | 2 | 6 |
| | Total | 195 | 316 | 511 |
| Especialización, Maestría, Doctorado | Negro(a), Mulato(a), Afrodescendiente, Afrocolombiano(a) | 41 | 128 | 169 |
| | Ningún grupo étnico | - | 3 | 3 |
| | No informa | 1 | - | 1 |
| | Total | 42 | 131 | 173 |
| Ninguno | Indígena | 28 | 43 | 71 |
| | Palenquero(a) de San Basilio | - | 1 | 1 |
| | Negro(a), Mulato(a), Afrodescendiente, Afrocolombiano(a) | 717 | 628 | 1.345 |
| | Ningún grupo étnico | 3 | 3 | 6 |
| | No informa | 20 | 10 | 30 |
| | Total | 768 | 685 | 1.453 |
| No informa | Indígena | 29 | 48 | 77 |
| | Palenquero(a) de San Basilio | - | 1 | 1 |
| | Negro(a), Mulato(a), Afrodescendiente, Afrocolombiano(a) | 858 | 704 | 1.562 |
| | Ningún grupo étnico | 12 | 3 | 15 |
| | No informa | 344 | 292 | 636 |

| | | | | |
|-------|---|--------------|--------------|---------------|
| | Total | 1.243 | 1.048 | 2.291 |
| Total | Indígena | 398 | 404 | 802 |
| | Gitano(a) o Rom | 1 | 1 | 2 |
| | Raizal del Archipiélago de San Andrés, Providencia y Santa Catalina | 2 | 1 | 3 |
| | Palenquero(a) de San Basilio | 2 | 7 | 9 |
| | Negro(a), Mulato(a), Afrodescendiente, Afrocolombiano(a) | 8.396 | 8.341 | 16.737 |
| | Ningún grupo étnico | 95 | 55 | 150 |
| | No informa | 589 | 468 | 1.057 |
| | Total | 9.483 | 9.277 | 18.760 |

Fuente: Observatorio de Género de Nariño con datos del CNPV, 2018.

Salud.

Tasas de mortalidad para el año 2018.

| Tasa de Mortalidad 2018 | | | | | | | |
|-------------------------|-----------------------|---|---|--|---|-----------------------------------|---------|
| Subregión | Municipio - indicador | Materna a 42 días (por 100.000 nacidos vivos) | Menores de un Año de Edad (por 1.000 nacidos vivos) | Ajustada Menores de un Año de Edad (por 1.000 nacidos vivos) | Menores de 5 Años de Edad (por 1.000 nacidos vivos) | Desnutrición en Menores de 5 Años | General |
| Pacífico Sur | Francisco Pizarro | NR | 9,01 | 26,58 | 9,01 | NR | 1,70 |

Plan de Desarrollo Municipal El Charco 2020-2023

| | | | | | | | |
|------------|----------------------|--------|-------|-------|-------|-------|-------|
| | San Andrés de Tumaco | 143,31 | 10,89 | 32,13 | 13,76 | 7,61 | 4,58 |
| | Promedio Subregión | 143,31 | 9,95 | 29,36 | 11,38 | 7,61 | 3,14 |
| Sanquianga | El Charco | NR | 8,75 | 38,06 | 14,58 | 17,14 | 1,29 |
| | La Tola | NR | 27,03 | 38,22 | 40,54 | NR | 1,19 |
| | Mosquera | NR | 8,55 | 17,76 | 17,09 | NR | 0,84 |
| | Olaya Herrera | NR | 15,27 | 28,31 | 20,36 | NR | 2,04 |
| | Santa Bárbara | NR | 11,24 | 41,18 | 11,24 | NR | 1,79 |
| | Promedio Subregión | NR | 14,16 | 32,70 | 20,76 | 17,14 | 1,43 |
| Telembí | Barbacoas | 148,37 | 7,42 | 26,56 | 10,39 | NR | 2,87 |
| | Magüi Payán | NR | 33,90 | 31,58 | 33,90 | NR | 0,93 |
| | Roberto Payán | 757,58 | 7,58 | 36,75 | 15,15 | NR | 1,05 |
| | Promedio Subregión | 452,97 | 16,30 | 31,63 | 19,81 | NR | 1,62 |
| Colombia | | 45,29 | 11,29 | 16,50 | 13,76 | 45,29 | 11,29 |
| Nariño | | 50,43 | 10,70 | 18,24 | 13,17 | 50,43 | 10,70 |

Fuente: Ministerio de Salud y Protección Social.

Plan de Desarrollo Municipal El Charco 2020-2023

Tasas de mortalidad para el año 2017.

| Tasa de Mortalidad 2017 | | | | | | | |
|-------------------------|-----------------------|---|---|--|---|-----------------------------------|---------|
| Subregión | Municipio - indicador | Materna a 42 días (por 100.000 nacidos vivos) | Menores de un Año de Edad (por 1.000 nacidos vivos) | Ajustada Menores de un Año de Edad (por 1.000 nacidos vivos) | Menores de 5 Años de Edad (por 1.000 nacidos vivos) | Desnutrición en Menores de 5 Años | General |
| Pacífico Sur | Francisco Pizarro | 833,33 | 16,67 | 29,27 | 16,67 | NR | 1,31 |
| | San Andrés de Tumaco | 143,84 | 13,23 | 32,74 | 17,26 | 3,85 | 4,19 |
| | Promedio Subregión | 488,59 | 14,95 | 31,01 | 16,96 | 3,85 | 2,75 |
| Sanquianga | El Charco | 467,29 | 9,35 | 36,36 | 9,35 | 17,73 | 0,56 |
| | La Tola | NR | 16,67 | 36,96 | 16,67 | NR | 0,22 |
| | Mosquera | NR | 9,90 | 22,24 | 9,90 | NR | 0,87 |
| | Olaya Herrera | NR | 14,33 | 27,35 | 17,19 | 44,41 | 1,38 |
| | Santa Bárbara | NR | 10,99 | 41,02 | 10,99 | NR | 0,89 |
| | Promedio Subregión | NR | 12,25 | 32,79 | 12,82 | 31,07 | 0,78 |
| Telembí | Barbacoas | 179,21 | 14,34 | 25,11 | 17,92 | 36,52 | 2,17 |

Plan de Desarrollo Municipal El Charco 2020-2023

| | | | | | | |
|--------------------|---------|-------|-------|-------|-------|------|
| Magüi Payán | 1282,05 | NR | 31,64 | NR | NR | 0,42 |
| Roberto Payán | NR | 30,53 | 36,16 | 30,53 | 30,71 | 0,79 |
| Promedio Subregión | 730,63 | 22,44 | 30,97 | 24,23 | NR | 1,13 |
| Colombia | 51,01 | 10,73 | 16,80 | 13,02 | 5,84 | 4,62 |
| Nariño | 82,38 | 9,61 | 21,98 | 11,86 | 4,82 | 3,86 |

Fuente: Ministerio de Salud y Protección Social.

Tasas de mortalidad para el año 2016.

| Tasa de Mortalidad 2016 | | | | | | | |
|-------------------------|-----------------------|---|---|--|---|-----------------------------------|---------|
| Subregión | Municipio - indicador | Materna a 42 días (por 100.000 nacidos vivos) | Menores de un Año de Edad (por 1.000 nacidos vivos) | Ajustada Menores de un Año de Edad (por 1.000 nacidos vivos) | Menores de 5 Años de Edad (por 1.000 nacidos vivos) | Desnutrición en Menores de 5 Años | General |
| Pacífico Sur | Francisco Pizarro | NR | NR | 27,09 | 12,66 | NR | 1,36 |
| | San Andrés de Tumaco | 165,95 | 12,28 | 31,72 | 17,59 | 7,81 | 3,92 |
| | Promedio Subregión | 165,95 | 12,28 | 29,41 | 15,12 | 7,81 | 2,64 |
| Sanquianga | El Charco | 343,64 | 13,75 | 35,18 | 20,62 | NR | 0,81 |
| | La Tola | NR | NR | 35,70 | 16,95 | NR | 0,53 |
| | Mosquera | 900,90 | NR | 24,72 | NR | NR | 1,37 |
| | Olaya Herrera | 347,22 | 27,78 | 27,70 | 34,72 | 22,47 | 1,33 |
| | Santa Bárbara | NR | NR | 41,10 | 13,89 | NR | 0,34 |
| | Promedio Subregión | NR | 20,76 | 32,88 | 21,54 | 22,47 | 0,88 |
| Telembí | Barbacoas | 497,51 | 14,93 | 24,90 | 17,41 | NR | 2,66 |

Plan de Desarrollo Municipal El Charco 2020-2023

| | | | | | | |
|--------------------|---------|-------|-------|-------|------|------|
| Magüi Payán | 4651,16 | 69,77 | 33,80 | 93,02 | NR | 0,65 |
| Roberto Payán | 1612,90 | 24,19 | 34,50 | 24,19 | NR | 0,82 |
| Promedio Subregión | 2253,86 | 36,30 | 31,07 | 44,88 | NR | 1,38 |
| Colombia | 51,27 | 11,15 | 17,10 | 13,66 | 8,24 | 4,58 |
| Nariño | 140,42 | 9,83 | 22,80 | 12,97 | 2,42 | 3,85 |

Fuente: Ministerio de Salud y Protección Social.

Plan de Desarrollo Municipal El Charco 2020-2023

Indicadores relacionados con recién nacidos 2018.

| Subregión | Municipio - indicador | Porcentaje de Nacidos Vivos con Bajo Peso al Nacer, 2018 | Porcentaje de Nacidos Vivos con Cuatro o Más Consultas de Control Prenatal, 2018 | Porcentaje de Partos Institucionales, 2018 | Porcentaje de Partos por Cesárea, 2018 |
|--------------|-----------------------|--|--|--|--|
| Pacífico Sur | Francisco Pizarro | 10,28 | 68,22 | 92,52 | 49,55 |
| | San Andrés de Tumaco | 8,52 | 68,59 | 94,98 | 52,05 |
| | Promedio Subregión | 9,40 | 68,41 | 93,75 | 50,80 |
| Sanquianga | El Charco | 8,75 | 76,18 | 83,98 | 39,07 |
| | La Tola | 8,62 | 84,48 | 78,38 | 51,35 |
| | Mosquera | 7,14 | 52,21 | 88,89 | 52,99 |
| | Olaya Herrera | 8,01 | 82,37 | 90,05 | 37,40 |
| | Santa Bárbara | 23,26 | 53,49 | 48,31 | 16,85 |
| | Promedio Subregión | 11,16 | 69,75 | 77,92 | 39,53 |
| Telembí | Barbacoas | 10,76 | 74,35 | 78,52 | 32,94 |
| | Magüi Payán | 14,63 | 62,20 | 68,10 | 21,19 |

Plan de Desarrollo Municipal El Charco 2020-2023

| | | | | | |
|----------|--------------------|-------|-------|-------|-------|
| | Roberto Payán | 5,22 | 72,17 | 86,36 | 31,06 |
| | Promedio Subregión | 10,20 | 69,57 | 77,66 | 28,39 |
| Colombia | | 9,21 | 86,10 | 98,33 | 44,37 |
| Nariño | | 9,96 | 85,09 | 95,59 | 49,31 |

Fuente: Ministerio de Salud y Protección Social.

Plan de Desarrollo Municipal El Charco 2020-2023

Indicadores relacionados con recién nacidos 2017.

| Subregión | Municipio - indicador | Porcentaje de Nacidos Vivos con Bajo Peso al Nacer, 2017 | Porcentaje de Nacidos Vivos con Cuatro o Mas Consultas de Control Prenatal, 2017 | Porcentaje de Partos Institucionales, 2017 | Porcentaje de Partos por Cesárea, 2017 |
|--------------|-----------------------|--|--|--|--|
| Pacífico Sur | Francisco Pizarro | 5,83 | 60,00 | 95,69 | 48,33 |
| | San Andrés de Tumaco | 7,05 | 72,96 | 99,30 | 56,30 |
| | Promedio Subregión | 6,44 | 66,48 | 97,49 | 52,32 |
| Sanquianga | El Charco | 7,01 | 79,17 | 85,58 | 48,13 |
| | La Tola | 10,00 | 76,67 | 96,67 | 75,00 |
| | Mosquera | 7,14 | 78,79 | 87,88 | 44,55 |
| | Olaya Herrera | 9,86 | 78,67 | 95,31 | 42,69 |
| | Santa Bárbara | 10,99 | 83,52 | 97,75 | 41,76 |
| | Promedio Subregión | 9,00 | 79,36 | 92,64 | 50,43 |
| Telembí | Barbacoas | 9,34 | 77,42 | 99,82 | 42,83 |
| | Magüi Payán | 6,41 | 57,69 | 97,40 | 35,90 |

Plan de Desarrollo Municipal El Charco 2020-2023

| | | | | | |
|----------|--------------------|-------|-------|--------|-------|
| | Roberto Payán | 10,69 | 61,07 | 100,00 | 32,82 |
| | Promedio Subregión | 8,81 | 65,39 | 99,07 | 37,18 |
| Colombia | | 9,10 | 87,70 | 98,89 | 45,47 |
| Nariño | | 9,21 | 85,50 | 98,59 | 50,89 |

Fuente: Ministerio de Salud y Protección Social.

Plan de Desarrollo Municipal El Charco 2020-2023

Indicadores relacionados con recién nacidos 2016.

| Subregión | Municipio - indicador | Porcentaje de Nacidos Vivos con Bajo Peso al Nacer, 2016 | Porcentaje de Nacidos Vivos con Cuatro o Más Consultas de Control Prenatal, 2016 | Porcentaje de Partos Institucionales, 2016 | Porcentaje de Partos por Cesárea, 2016 |
|--------------|-----------------------|--|--|--|--|
| Pacífico Sur | Francisco Pizarro | 13,92 | 54,43 | 100,00 | 35,44 |
| | San Andrés de Tumaco | 7,44 | 71,74 | 99,26 | 58,38 |
| | Promedio Subregión | 10,68 | 63,08 | 99,63 | 46,91 |
| Sanquianga | El Charco | 9,31 | 70,43 | 80,57 | 40,97 |
| | La Tola | 6,78 | 72,88 | 100,00 | 61,02 |
| | Mosquera | 6,54 | 69,37 | 91,59 | 47,75 |
| | Olaya Herrera | 11,46 | 72,22 | 97,87 | 42,01 |
| | Santa Bárbara | 8,33 | 75,00 | 100,00 | 52,78 |
| | Promedio Subregión | 8,48 | 71,98 | 94,01 | 48,91 |
| Telembí | Barbacoas | 10,50 | 66,58 | 98,50 | 42,79 |
| | Magüi Payán | 4,65 | 60,47 | 100,00 | 58,14 |

Plan de Desarrollo Municipal El Charco 2020-2023

| | | | | | |
|----------|--------------------|-------|-------|-------|-------|
| | Roberto Payán | 12,10 | 54,84 | 99,18 | 38,71 |
| | Promedio Subregión | 9,08 | 60,63 | 99,23 | 46,55 |
| Colombia | | 9,10 | 88,43 | 98,94 | 45,81 |
| Nariño | | 9,43 | 85,59 | 98,65 | 51,80 |

Fuente: Ministerio de Salud y Protección Social.

Coberturas de vacunación 2019.

| Inmunización 2019 | | | | |
|-------------------|-----------------------|---|---|--|
| Subregión | Municipio - indicador | Antituberculosa (BCG) en Menores de 1 año | Pentavalente (DTP-HIB-HB) en Menores de 1 año | Triple Viral (Sarampión, Rubéola y Paperas (SRP)) Niños de 1 año |
| Pacífico Sur | Francisco Pizarro | 84,35% | 88,70% | 67,95% |
| | San Andrés de Tumaco | 102,46% | 94,74% | 98,84% |
| | Promedio Subregión | 93,41% | 91,72% | 83,40% |
| Sanquianga | El Charco | 56,83% | 66,67% | 78,93% |
| | La Tola | 92,24% | 79,31% | 74,62% |
| | Mosquera | 88,97% | 80,15% | 84,93% |
| | Olaya Herrera | 62,74% | 76,29% | 74,92% |
| | Santa Bárbara | 57,22% | 52,78% | 76,50% |
| | Promedio Subregión | 71,60% | 71,04% | 77,98% |
| Telémbi | Barbacoas | 71,90% | 81,49% | 87,49% |
| | Magüi Payán | 65,12% | 78,14% | 83,18% |

Plan de Desarrollo Municipal El Charco 2020-2023

| | | | | |
|----------|--------------------|--------|--------|--------|
| | Roberto Payán | 61,63% | 67,35% | 74,44% |
| | Promedio Subregión | 66,22% | 75,66% | 81,70% |
| Colombia | | 89,86% | 93,37% | 94,34% |
| Nariño | | 85,60% | 86,03% | 88,55% |

Fuente: Ministerio de Salud y Protección Social.

Población en aseguramiento a salud.

| Población Afiliada al sistema de salud - febrero 2020 | | | | | | | |
|---|-----------------------|--------------------|----------------------|-------------------|-------------------------------|--|---------------------|
| Subregión | Municipio - indicador | Régimen Subsidiado | Régimen Contributivo | Régimen Excepción | Total Población Afiliada 2020 | Población Total 2020 (proyecciones DANE) | Cobertura Salud (%) |
| Pacífico Sur | Francisco Pizarro | 5.926 | 112 | 128 | 6.166 | 14.158 | 43,55% |
| | San Andrés de Tumaco | 145.597 | 23.946 | 4.131 | 173.674 | 257.052 | 67,56% |
| | Suma Subregión | 151.523 | 24.058 | 4.259 | 179.840 | 271.210 | 66,31% |
| Sanquianga | El Charco | 19.487 | 280 | 525 | 20.292 | 22.550 | 89,99% |
| | La Tola | 5.458 | 75 | 199 | 5.732 | 7.460 | 76,84% |
| | Mosquera | 6.057 | 81 | 225 | 6.363 | 12.582 | 50,57% |
| | Olaya Herrera | 18.338 | 237 | 414 | 18.989 | 25.210 | 75,32% |
| | Santa Bárbara | 7.437 | 127 | 184 | 7.748 | 13.242 | 58,51% |
| | Suma Subregión | 56.777 | 800 | 1.547 | 59.124 | 81.044 | 72,95% |

Plan de Desarrollo Municipal El Charco 2020-2023

| | | | | | | | |
|----------|----------------|------------|------------|-----------|------------|------------|--------|
| Telembí | Barbacoas | 34.362 | 811 | 808 | 35.981 | 56.526 | 63,65% |
| | Magüi Payán | 7.713 | 106 | 97 | 7.916 | 25.543 | 30,99% |
| | Roberto Payán | 10.121 | 183 | 200 | 10.504 | 12.694 | 82,75% |
| | Suma Subregión | 52.196 | 1.100 | 1.105 | 54.401 | 94.763 | 57,41% |
| Colombia | | 23.380.540 | 22.520.951 | 2.107.121 | 48.008.612 | 50.372.424 | 95,31% |
| Nariño | | 1.136.567 | 258.047 | 30.623 | 1.425.237 | 1.627.589 | 87,57% |

Fuente: Ministerio de Salud y Protección Social.

IPS prestadores de salud.

| Prestadores de salud - Febrero - 2020 | | | | | |
|---------------------------------------|-----------------------|--|---|---|-----------------------------------|
| Subregión | Municipio - indicador | Número de Prestadores - Sede (IPS) Pública | Número de Prestadores - Sede (IPS), Privada | Número de Prestadores - Sede (IPS), Mixta | Total de Prestadores - Sede (IPS) |
| Pacífico Sur | Francisco Pizarro | 5 | 1 | NR | 6 |
| | San Andrés de Tumaco | 44 | 28 | 2 | 74 |

Plan de Desarrollo Municipal El Charco 2020-2023

| | | | | | |
|------------|----------------|--------|----|--------|----|
| | Suma Subregión | 49 | 29 | 2 | 80 |
| Sanquianga | El Charco | 9 | 2 | NR | 11 |
| | La Tola | 8 | NR | NR | 8 |
| | Mosquera | 1 | NR | NR | 1 |
| | Olaya Herrera | 7 | 1 | NR | 8 |
| | Santa Bárbara | 6 | 1 | NR | 7 |
| | Suma Subregión | 31 | 4 | 0 | 35 |
| Telembí | Barbacoas | 16 | 1 | NR | 17 |
| | Magüí Payán | 12 | NR | NR | 12 |
| | Roberto Payán | 8 | NR | NR | 8 |
| | Suma Subregión | 36 | 1 | 0 | 37 |
| Colombia | 3.634 | 15.569 | 66 | 19.269 | |
| Nariño | 357 | 383 | 3 | 743 | |

Fuente: Ministerio de Salud y Protección Social.

Plan de Desarrollo Municipal El Charco 2020-2023

Proporción de mujeres con toma de citología cérvico uterina y de mamografía en el municipio de El Charco.

| Dato | Citología cérvico uterina | | | | Mamografía | | | |
|-----------|---------------------------|-------|-------|-------|------------|------|-------|-------|
| | 2014 | 2015 | 2016 | 2017 | 2014 | 2015 | 2016 | 2017 |
| El Charco | 0,16 | 0,54 | 6 | 6,38 | 0,07 | 0,14 | 0 | 0 |
| Nariño | 23,58 | 31,31 | 43,35 | 52,01 | 4,11 | 10,1 | 13,49 | 17,97 |

Fuente: Observatorio de Género de Nariño con datos del Sistema Integrado de Información de la Protección Social, Bodega de Datos SISPRO (SGD).

Porcentaje de mujeres con consulta de planificación familiar y de suministro de planificación familiar en el municipio de El Charco.

| Dato | Consulta de Planificación Familiar | | | | Suministro Plan de Planificación Familiar | | | |
|-----------|------------------------------------|-------|-------|------|---|-------|-------|-------|
| | 2014 | 2015 | 2016 | 2017 | 2014 | 2015 | 2016 | 2017 |
| El Charco | 3,25 | 1,02 | 8,05 | 3,42 | 15,53 | 2,22 | 14,51 | 3,36 |
| Nariño | 23,11 | 23,42 | 23,72 | 31,6 | 13,18 | 15,23 | 20,78 | 26,06 |

Fuente: Observatorio de Género de Nariño con datos del Sistema Integrado de Información de la Protección Social, Bodega de Datos SISPRO (SGD).

Embarazo Adolescente Nacimientos de madres de 10 a 14 años en el municipio de El Charco entre los años 2008 y 2018.

| Embarazo Adolescente madres de 10 a 14 años | | | | | | |
|---|-------|-------|-------|-------|-------|-------|
| Dato | 2.014 | 2.015 | 2.016 | 2.017 | 2.018 | Total |
| El Charco | 3 | 1 | 9 | 8 | 7 | 28 |
| Nariño | 180 | 200 | 207 | 214 | 200 | 1.001 |

Fuente: Observatorio de Género de Nariño con datos de Estadísticas Vitales, DANE.

Embarazo Adolescente Nacimientos de madres de 14 a 19 años en el municipio de El Charco entre los años 2008 y 2018.

| Embarazo Adolescente madres de 14 a 19 | | | | | | |
|--|-------|-------|-------|-------|-------|--------|
| Data | 2014 | 2015 | 2016 | 2017 | 2018 | Total |
| El Charco | 96 | 117 | 74 | 60 | 85 | 432 |
| Nariño | 4.365 | 4.068 | 3.989 | 4.093 | 3.541 | 20.056 |

Fuente: Observatorio de Género de Nariño con datos de Estadísticas Vitales, DANE.

Tasas de fecundidad.

| Fecundidad | | | | | | | | | |
|--------------|-----------------------|--|-------|--|------|------|--|-------|-------|
| Subregión | Municipio - indicador | Tasa de fecundidad (x cada 1.000 mujeres en edad fértil) | | Tasa de fecundidad específica en mujeres de 10 a 14 años | | | Tasa de fecundidad específica en mujeres de 10 a 19 años | | |
| | | 2015 | 2016 | 2015 | 2016 | 2017 | 2015 | 2016 | 2017 |
| Pacífico Sur | Francisco Pizarro | 17,78 | 23,11 | NR | 1,21 | 5,98 | 15,63 | 17,89 | 26,38 |
| | San Andrés de Tumaco | 61,88 | 56,77 | 5,36 | 4,6 | 4,82 | 44,29 | 39,77 | 43,65 |
| | Promedio Subregión | 39,83 | 39,94 | 5,36 | 2,91 | 5,40 | 29,96 | 28,83 | 35,02 |
| Sanquianga | El Charco | 39,31 | 28,51 | 3,62 | 3,59 | 3,99 | 28,82 | 18,59 | 15,4 |

Plan de Desarrollo Municipal El Charco 2020-2023

| | | | | | | | | | |
|---------|--------------------|-------|-------|------|------|------|-------|-------|-------|
| | La Tola | 18,47 | 19,6 | 2,55 | 4,99 | 2,43 | 7,99 | 14,86 | 12,54 |
| | Mosquera | 17,98 | 24,22 | 2,01 | 5,87 | 4,76 | 15,23 | 21,19 | 20,08 |
| | Olaya Herrera | 31,11 | 36,92 | 3,67 | 6,39 | 4,87 | 25,92 | 30 | 33,95 |
| | Santa Bárbara | 16,39 | 20,92 | NR | 3,31 | 3,36 | 9,48 | 11,93 | 18,53 |
| | Promedio Subregión | 24,65 | 26,03 | 2,96 | 4,83 | 3,88 | 17,49 | 19,31 | 20,12 |
| Telembí | Barbacoas | 38,22 | 42,66 | 3,33 | 3,25 | 4,39 | 22,89 | 26,81 | 31,89 |
| | Magüí Payán | 5,46 | 8,4 | 0 | 0,79 | 2,35 | 4,25 | 6,66 | 8,99 |
| | Roberto Payán | 16,11 | 22,33 | 4,4 | 5,13 | 3,67 | 9,09 | 14,72 | 17,13 |
| | Promedio Subregión | 19,93 | 24,46 | 2,58 | 3,06 | 3,47 | 12,08 | 16,06 | 19,34 |

Fuente: DANE.

Vivienda

Total de Unidades de Viviendas censadas según condición de ocupación, hogares y población censada, 2018

| Subregión | Municipio / departamento / país | Total | | | | | | |
|--------------|---------------------------------|---|-----------------|-------------------------|------------------------------------|----------------------|---------|----------|
| | | Unidades de Vivienda según Condición de Ocupación | | | | VIHOPE | | |
| | | Con personas ausentes | De uso temporal | De vivienda desocupadas | De vivienda con personas presentes | Unidades de vivienda | Hogares | Personas |
| Pacífico Sur | Francisco Pizarro | 30 | 113 | 160 | 2.137 | 2.440 | 2.265 | 7.430 |
| | San Andrés de Tumaco | 1.169 | 1.289 | 3.313 | 41.720 | 47.491 | 44.804 | 138.091 |
| | Suma Subregión | 1.199 | 1.402 | 3.473 | 43.857 | 49.931 | 47.069 | 145.521 |
| Sanquianga | El Charco | 48 | 86 | 255 | 5.483 | 5.872 | 5.794 | 21.071 |
| | La Tola | 31 | 145 | 116 | 1.472 | 1.764 | 1.522 | 5.847 |
| | Mosquera | 9 | 193 | 90 | 2.654 | 2.946 | 2.921 | 10.206 |
| | Olaya Herrera | 142 | 90 | 582 | 5.526 | 6.340 | 6.055 | 21.415 |
| | Santa Bárbara | 2 | 12 | 27 | 2.729 | 2.770 | 2.777 | 8.989 |
| | Suma Subregión | 232 | 526 | 1.070 | 17.864 | 19.692 | 19.069 | 67.528 |
| | Barbacoas | 35 | 192 | 249 | 9.408 | 9.884 | 9.786 | 34.248 |
| Telembí | Magüi Payán | 10 | 235 | 168 | 3.793 | 4.206 | 3.847 | 18.262 |
| | Roberto Payán | 23 | 95 | 113 | 3.007 | 3.238 | 3.038 | 10.473 |

Plan de Desarrollo Municipal El Charco 2020-2023

| | | | | | | | | |
|----------|----------------|---------|---------|-----------|------------|------------|------------|------------|
| | Suma Subregión | 68 | 522 | 530 | 16.208 | 17.328 | 16.671 | 62.983 |
| Colombia | | 439.017 | 788.763 | 1.362.384 | 13.480.729 | 16.070.893 | 14.243.223 | 44.164.417 |
| Nariño | | 12.995 | 25.244 | 35.386 | 407.276 | 480.901 | 449.275 | 1.335.521 |

Fuente: DANE – CNPV 2018.

Total de Unidades de Viviendas censadas según condición de ocupación, hogares y población censada en área urbana, 2018

| Subregión | Municipio /dpto /pals | Total Cabecera Municipal | | | | | | |
|--------------|-----------------------|---|-----------------|-------------------------|------------------------------------|----------------------|---------|----------|
| | | Unidades de Vivienda según Condición de Ocupación | | | | VIHOPE | | |
| | | Con personas ausentes | De uso temporal | De vivienda desocupadas | De vivienda con personas presentes | Unidades de vivienda | Hogares | Personas |
| Pacífico Sur | Francisco Pizarro | 10 | 44 | 107 | 1.283 | 1.444 | 1.378 | 4.754 |
| | San Andrés de Tumaco | 643 | 1.001 | 2.332 | 21.152 | 25.128 | 23.093 | 76.053 |
| | Suma Subregión | 653 | 1.045 | 2.439 | 22.435 | 26.572 | 24.471 | 80.807 |
| Sanquianga | El Charco | 4 | 57 | 131 | 1.789 | 1.981 | 2.018 | 6.979 |
| | La Tola | 11 | 137 | 108 | 704 | 960 | 749 | 2.881 |
| | Mosquera | 1 | 111 | 44 | 1.195 | 1.351 | 1.376 | 5.059 |
| | Olaya Herrera | 11 | 60 | 517 | 2.501 | 3.089 | 2.882 | 10.126 |
| | Santa Bárbara | 0 | 1 | 10 | 972 | 983 | 1.015 | 3.152 |

Plan de Desarrollo Municipal El Charco 2020-2023

| | | | | | | | | |
|----------|----------------|---------|---------|---------|------------|------------|------------|------------|
| | Suma Subregión | 27 | 366 | 810 | 7.161 | 8.364 | 8.040 | 28.197 |
| Telembí | Barbacoas | 23 | 91 | 80 | 3.233 | 3.427 | 3.446 | 11.030 |
| | Magüi Payán | 5 | 89 | 39 | 1.498 | 1.631 | 1.519 | 6.610 |
| | Roberto Payán | 9 | 14 | 62 | 656 | 741 | 666 | 2.298 |
| | Suma Subregión | 37 | 194 | 181 | 5.387 | 5.799 | 5.631 | 19.938 |
| Colombia | | 342.611 | 353.794 | 936.633 | 10.567.475 | 12.200.513 | 11.128.226 | 34.107.027 |
| Nariño | | 10.472 | 8.434 | 15.125 | 200.528 | 234.559 | 218.193 | 647.595 |

Fuente: DANE – CNPV 2018.

Total de Unidades de Viviendas censadas según condición de ocupación, hogares y población censada en área rural, 2018

| Subregión | Municipio /dpto /país | Total Resto Municipal (Centros Poblados y Rural Disperso) | | | | | | |
|--------------|-----------------------|---|-----------------|-------------------------|------------------------------------|----------------------|---------|----------|
| | | Unidades de Vivienda según Condición de Ocupación | | | | VIHOPE | | |
| | | Con personas ausentes | De uso temporal | De vivienda desocupadas | De vivienda con personas presentes | Unidades de vivienda | Hogares | Personas |
| Pacífico Sur | Francisco Pizarro | 20 | 69 | 53 | 854 | 996 | 887 | 2.676 |
| | San Andrés de Tumaco | 526 | 288 | 981 | 20.568 | 22.363 | 21.711 | 62.038 |

Plan de Desarrollo Municipal El Charco 2020-2023

| | | | | | | | | |
|------------|----------------|--------|---------|---------|-----------|-----------|-----------|------------|
| | Suma Subregión | 546 | 357 | 1.034 | 21.422 | 23.359 | 22.598 | 64.714 |
| Sanquianga | El Charco | 44 | 29 | 124 | 3.694 | 3.891 | 3.776 | 14.092 |
| | La Tola | 20 | 8 | 8 | 768 | 804 | 773 | 2.966 |
| | Mosquera | 8 | 82 | 46 | 1.459 | 1.595 | 1.545 | 5.147 |
| | Olaya Herrera | 131 | 30 | 65 | 3.025 | 3.251 | 3.173 | 11.289 |
| | Santa Bárbara | 2 | 11 | 17 | 1.757 | 1.787 | 1.762 | 5.837 |
| | Suma Subregión | 205 | 160 | 260 | 10.703 | 11.328 | 11.029 | 39.331 |
| Telembí | Barbacoas | 12 | 101 | 169 | 6.175 | 6.457 | 6.340 | 23.218 |
| | Magüi Payán | 5 | 146 | 129 | 2.295 | 2.575 | 2.328 | 11.652 |
| | Roberto Payán | 14 | 81 | 51 | 2.351 | 2.497 | 2.372 | 8.175 |
| | Suma Subregión | 31 | 328 | 349 | 10.821 | 11.529 | 11.040 | 43.045 |
| Colombia | | 96.406 | 434.969 | 425.751 | 2.913.254 | 3.870.380 | 3.114.997 | 10.057.390 |
| Nariño | | 2.523 | 16.810 | 20.261 | 206.748 | 246.342 | 231.082 | 687.926 |

Fuente: DANE – CNPV 2018.

Total de Unidades de Viviendas censadas según territorialidad étnica y área protegida, 2018

| Viviendas censadas 2018 | | Vivienda en una territorialidad étnica | | Vivienda en un área protegida | |
|-------------------------|-----------------------|--|---|-------------------------------|--------|
| Subregión | Municipio /dpto /país | Resguardo Indígena | Territorio Colectivo de Comunidad Negra | Si | No |
| Pacífico Sur | Francisco Pizarro | 0 | 904 | 0 | 2.440 |
| | San Andrés de Tumaco | 2.322 | 11.547 | 0 | 47.545 |
| | Suma Subregión | 2.322 | 12.451 | 0 | 49.985 |
| Sanquianga | El Charco | 123 | 3.181 | 431 | 5.441 |
| | La Tola | 38 | 250 | 580 | 1.184 |
| | Mosquera | 0 | 612 | 1.070 | 1.878 |
| | Olaya Herrera | 200 | 2.681 | 352 | 5.990 |
| | Santa Bárbara | 22 | 1.275 | 0 | 2.770 |
| | Suma Subregión | 383 | 7.999 | 2.433 | 17.263 |

Plan de Desarrollo Municipal El Charco 2020-2023

| | | | | | |
|---------|----------------|-------|-------|----|--------|
| Telembí | Barbacoas | 2.244 | 2.858 | 12 | 9.884 |
| | Magüi Payán | 0 | 2.341 | 0 | 4.207 |
| | Roberto Payán | 0 | 2.352 | 0 | 3.238 |
| | Suma Subregión | 2.244 | 7.551 | 12 | 17.329 |

Fuente: DANE – CNPV 2018.

Total de Unidades de Viviendas censadas según tipo de vivienda, 2018

| Viviendas censadas 2018 | | Tipo de vivienda | | | | | |
|-------------------------|-----------------------|------------------|-------------|-------------|-------------------------------|---|--|
| Subregión | Municipio /dpto /país | Casa | Apartamento | Tipo cuarto | Vivienda tradicional indígena | Vivienda tradicional Étnica (Afrocolombiana, Isleña, Rom) | Otro (contenedor, carpa, embarcación, vagón, cueva, refugio natural, etc.) |
| Pacífico Sur | Francisco Pizarro | 2.333 | 41 | 59 | 1 | 6 | 0 |
| | San Andrés de Tumaco | 42.476 | 1.189 | 669 | 2.797 | 296 | 64 |

Plan de Desarrollo Municipal El Charco 2020-2023

| | | | | | | | |
|------------|----------------|--------|-------|-----|-------|-----|----|
| | Suma Subregión | 44.809 | 1.230 | 728 | 2.798 | 302 | 64 |
| Sanquianga | El Charco | 5.638 | 77 | 76 | 3 | 71 | 7 |
| | La Tola | 1.631 | 7 | 125 | 0 | 1 | 0 |
| | Mosquera | 2.753 | 4 | 64 | 2 | 123 | 0 |
| | Olaya Herrera | 6.237 | 53 | 33 | 2 | 13 | 2 |
| | Santa Bárbara | 2.639 | 17 | 40 | 34 | 12 | 28 |
| | Suma Subregión | 18.898 | 158 | 338 | 41 | 220 | 37 |
| Telembí | Barbacoas | 6.940 | 174 | 125 | 1.995 | 635 | 15 |
| | Magüi Payán | 2.846 | 819 | 522 | 3 | 16 | 0 |
| | Roberto Payán | 3.052 | 21 | 137 | 25 | 2 | 1 |
| | Suma Subregión | 12.838 | 1.014 | 784 | 2.023 | 653 | 16 |

Fuente: DANE – CNPV 2018.

Plan de Desarrollo Municipal El Charco 2020-2023

Total de Unidades de Viviendas censadas según material de paredes exteriores, 2018

| Viviendas censadas 2018 | | Material predominante en paredes exteriores | | | | | | | | |
|-------------------------|-----------------------|---|------------------|-----------------------|--------|--------------------------------|-----------------------------|----------------------------------|--|------------------|
| Subregión | Municipio /dpto /país | Bloque, ladrillo, piedra, madera pulida | Concreto vaciado | Material prefabricado | Guadua | Tapia pisada, bahareque, adobe | Madera burda, tabla, tablón | Caña, esterilla, otros vegetales | Materiales de deshecho (Zinc, tela, cartón, latas, plásticos, otros) | No tiene paredes |
| Pacífico Sur | Francisco Pizarro | 189 | 27 | 31 | 4 | 1 | 1.877 | 2 | 4 | 2 |
| | San Andrés de Tumaco | 11.100 | 4.031 | 1.314 | 244 | 218 | 23.847 | 488 | 385 | 93 |
| | Suma Subregión | 11.289 | 4.058 | 1.345 | 248 | 219 | 25.724 | 490 | 389 | 95 |
| Sanquianga | El Charco | 455 | 129 | 70 | 123 | 29 | 4.589 | 19 | 41 | 28 |
| | La Tola | 510 | 4 | 27 | 0 | 1 | 921 | 1 | 8 | 0 |
| | Mosquera | 117 | 15 | 54 | 2 | 26 | 2.412 | 1 | 27 | 0 |
| | Olaya Herrera | 356 | 31 | 85 | 5 | 39 | 4.957 | 14 | 22 | 17 |
| | Santa Bárbara | 375 | 17 | 6 | 1 | 9 | 2.276 | 5 | 20 | 20 |

Plan de Desarrollo Municipal El Charco 2020-2023

| | | | | | | | | | | |
|---------|----------------|-------|-----|-----|-----|-----|--------|-----|-----|----|
| | Suma Subregión | 1.813 | 196 | 242 | 131 | 104 | 15.155 | 40 | 118 | 65 |
| Telembí | Barbacoas | 2.016 | 384 | 19 | 45 | 15 | 6.522 | 319 | 78 | 10 |
| | Magüi Payán | 659 | 68 | 6 | 18 | 5 | 2.981 | 12 | 23 | 21 |
| | Roberto Payán | 373 | 53 | 39 | 23 | 8 | 2.464 | 24 | 19 | 4 |
| | Suma Subregión | 3.048 | 505 | 64 | 86 | 28 | 11.967 | 355 | 120 | 35 |

Fuente: DANE – CNPV 2018.

Total de Unidades de Viviendas censadas según material de pisos, 2018

| Viviendas censadas 2018 | | Material predominante en los pisos | | | | | |
|-------------------------|-----------------------|--|--|----------|-------------------|---|----------------------|
| Subregión | Municipio /dpto /pais | Mármol, parque, madera pulida y lacada | Baldosa, vinilo, tableta, ladrillo, laminado | Alfombra | Cemento, gravilla | Madera burda, tabla, tablón, otro vegetal | Tierra, arena, barro |
| Pacífico Sur | Francisco Pizarro | 17 | 48 | 0 | 233 | 1.819 | 20 |
| | San Andrés de Tumaco | 1.243 | 5.735 | 13 | 11.372 | 22.056 | 1.301 |

Plan de Desarrollo Municipal El Charco 2020-2023

| | | | | | | | |
|------------|----------------|-------|-------|----|--------|--------|-------|
| | Suma Subregión | 1.260 | 5.783 | 13 | 11.605 | 23.875 | 1.321 |
| Sanquianga | El Charco | 35 | 349 | 3 | 659 | 4.157 | 280 |
| | La Tola | 76 | 92 | 2 | 422 | 811 | 69 |
| | Mosquera | 33 | 33 | 3 | 50 | 2.503 | 32 |
| | Olaya Herrera | 117 | 217 | 4 | 166 | 4.805 | 217 |
| | Santa Bárbara | 290 | 58 | 4 | 54 | 2.305 | 18 |
| | Suma Subregión | 551 | 749 | 16 | 1.351 | 14.581 | 616 |
| Telembí | Barbacoas | 183 | 1.030 | 6 | 2.273 | 5.649 | 267 |
| | Magüi Payán | 29 | 138 | 3 | 847 | 2.582 | 194 |
| | Roberto Payán | 45 | 83 | 2 | 810 | 1.863 | 204 |
| | Suma Subregión | 257 | 1.251 | 11 | 3.930 | 10.094 | 665 |

Fuente: DANE – CNPV 2018.

Déficit habitacional.

Número de hogares censales con carencia Habitacional de acuerdo a censo 2018.

| Hogares censales con carencia Habitacional | | | | | |
|--|-----------------------|------------------|---------------------------------|--------------------------------|---------------------------------|
| Subregión | Municipio /dpto /país | Total de hogares | Hogares en déficit cuantitativo | Hogares en déficit cualitativo | Hogares en déficit habitacional |
| Pacífico Sur | Francisco Pizarro | 2.258 | 2.001 | 248 | 2.249 |
| | San Andrés de Tumaco | 41.714 | 24.345 | 16.131 | 40.476 |
| | Suma Subregión | 43.972 | 26.346 | 16.379 | 42.725 |
| Sanquianga | El Charco | 5.720 | 4.891 | 751 | 5.642 |
| | La Tola | 1.522 | 981 | 535 | 1.516 |
| | Mosquera | 2.788 | 2.573 | 208 | 2.781 |
| | Olaya Herrera | 6.043 | 5.500 | 525 | 6.025 |
| | Santa Bárbara | 2.730 | 2.322 | 392 | 2.714 |
| | Suma Subregión | 18.803 | 16.267 | 2.411 | 18.678 |
| Telembí | Barbacoas | 7.188 | 4.736 | 2.263 | 6.999 |
| | Magüi Payán | 3.828 | 3.103 | 714 | 3.817 |
| | Roberto Payán | 3.011 | 2.517 | 399 | 2.916 |

Plan de Desarrollo Municipal El Charco 2020-2023

| | | | | |
|----------------|------------|-----------|-----------|-----------|
| Suma Subregión | 14.027 | 10.356 | 3.376 | 13.732 |
| Colombia | 14.060.645 | 1.378.829 | 3.765.616 | 5.144.445 |
| Nariño | 437.651 | 80.998 | 186.277 | 267.275 |

Fuente: Dane. Censo 2018

Porcentaje de hogares en Déficit Habitacional de acuerdo a censo 2018.

| Hogares en Déficit Habitacional | | | | |
|---------------------------------|-----------------------|----------------------|---------------------|----------------------|
| Subregión | Municipio /dpto /país | Déficit cuantitativo | Déficit cualitativo | Déficit habitacional |
| Pacífico Sur | Francisco Pizarro | 88,62 | 10,98 | 99,60 |
| | San Andrés de Tumaco | 58,36 | 38,67 | 97,03 |
| | Promedio Subregión | 73,49 | 24,83 | 98,32 |
| Sanquianga | El Charco | 85,51 | 13,13 | 98,64 |
| | La Tola | 64,45 | 35,15 | 99,61 |
| | Mosquera | 92,29 | 7,46 | 99,75 |

| | | | | |
|----------|--------------------|-------|-------|-------|
| | Olaya Herrera | 91,01 | 8,69 | 99,70 |
| | Santa Bárbara | 85,05 | 14,36 | 99,41 |
| | Promedio Subregión | 83,66 | 15,76 | 99,42 |
| Telembi | Barbacoas | 65,89 | 31,48 | 97,37 |
| | Magüi Payán | 81,06 | 18,65 | 99,71 |
| | Roberto Payán | 83,59 | 13,25 | 96,84 |
| | Promedio Subregión | 76,85 | 21,13 | 97,98 |
| Colombia | 9,81 | 26,78 | 36,59 | |
| Nariño | 18,51 | 42,56 | 61,07 | |

Fuente: Dane. Censo 2018

Plan de Desarrollo Municipal El Charco 2020-2023

Número de hogares en déficit habitacional por componente de acuerdo a censo 2018.

| Hogares censales en Déficit Habitacional por componente | | | | | | | | | | | | | | | |
|---|-------------------|----------------------|----------------|------------|---------|----------|---------------|---------------|----------------|----------|-------------|---------------|----------------|-----------|--------|
| Subregión | Pacífico Sur | | | Sanquianga | | | | | Telembí | | | | Colombia | Nariño | |
| Municipio /dpto /pais | Francisco Pizarro | San Andrés de Tumaco | Suma Subregión | El Charco | La Tola | Mosquera | Olaya Herrera | Santa Bárbara | Suma Subregión | Barbacoa | Magüi Payán | Roberto Payán | Suma Subregión | | |
| Tipo de vivienda | - | 56 | 56 | 4 | - | - | - | 28 | 32 | 9 | - | 1 | 10 | 19.279 | 800 |
| Material de Paredes | 1.996 | 23.447 | 23.447 | 4.856 | 947 | 2.559 | 5.471 | 2.317 | 16.150 | 4.588 | 3.064 | 2.513 | 10.165 | 949.251 | 65.117 |
| Cohabitación | 68 | 1.342 | 1.342 | 157 | 38 | 111 | 273 | 21 | 600 | 160 | 15 | 3 | 178 | 319.401 | 14.914 |
| Hacinamiento no mitigable | 33 | 536 | 536 | 69 | 14 | 19 | 104 | 22 | 228 | 86 | 115 | 19 | 220 | 173.193 | 3.496 |
| Hacinamiento mitigable | 356 | 5.797 | 5.797 | 1.684 | 328 | 339 | 1.449 | 562 | 4.362 | 1.499 | 1.312 | 626 | 3.437 | 2.014.170 | 87.303 |
| Hacinamiento mitigable jerarquizado | 25 | 1.935 | 1.935 | 151 | 79 | 19 | 70 | 73 | 392 | 375 | 221 | 76 | 672 | 1.642.754 | 67.893 |

Plan de Desarrollo Municipal El Charco 2020-2023

| | | | | | | | | | | | | | | | |
|--------------------------------|-------|--------|--------|-------|-------|-------|-------|-------|--------|-------|-------|-------|--------|-----------|---------|
| Material de Pisos. | 21 | 1.025 | 1.025 | 275 | 72 | 32 | 231 | 18 | 628 | 203 | 191 | 205 | 599 | 953.448 | 73.206 |
| Material de Pisos Jerarquizado | 1 | 192 | 192 | 84 | 27 | 0 | 3 | 1 | 115 | 22 | 13 | 22 | 57 | 482.558 | 62.403 |
| Cocina | 603 | 4.109 | 4.109 | 485 | 434 | 464 | 785 | 163 | 2.331 | 172 | 187 | 188 | 547 | 618.355 | 30.161 |
| Cocina Jerarquizado | 45 | 1.187 | 1.187 | 32 | 208 | 17 | 25 | 38 | 320 | 35 | 38 | 19 | 92 | 416.475 | 20.333 |
| Agua para cocinar | 1.477 | 23.295 | 23.295 | 4.548 | 1.498 | 2.681 | 5.461 | 2.479 | 16.667 | 6.199 | 3.673 | 2.609 | 12.481 | 1.506.557 | 98.665 |
| Agua para cocinar Jerarquizado | 150 | 6.790 | 6.790 | 380 | 533 | 186 | 420 | 305 | 1.824 | 1.987 | 683 | 330 | 3.000 | 952.748 | 48.689 |
| Alcantarilla do | 1.864 | 30.825 | 30.825 | 5.038 | 1.374 | 2.701 | 5.523 | 2.578 | 17.214 | 5.367 | 3.143 | 1.574 | 10.084 | 1.780.922 | 113.705 |
| Alcantarilla do Jerarquizado | 188 | 12.292 | 12.292 | 662 | 516 | 191 | 473 | 367 | 2.209 | 1.654 | 600 | 179 | 2.433 | 1.186.090 | 62.026 |
| Energía | 736 | 6.636 | 6.636 | 2.442 | 196 | 1.731 | 3.341 | 1.703 | 9.413 | 1.565 | 1.755 | 1.809 | 5.129 | 406.912 | 29.843 |

Plan de Desarrollo Municipal El Charco 2020-2023

| | | | | | | | | | | | | | | | |
|-------------------------------------|-----|--------|--------|-------|-----|-------|-------|-------|-------|-------|-----|-----|-------|-----------|--------|
| Energía jerarquizada | 72 | 488 | 488 | 193 | 6 | 90 | 123 | 284 | 696 | 101 | 50 | 105 | 256 | 159.144 | 6.298 |
| Recolección de basuras | 948 | 15.805 | 15.805 | 1.507 | 279 | 1.892 | 2.612 | 1.284 | 7.574 | 1.409 | 866 | 614 | 2.889 | 1.305.181 | 71.720 |
| Recolección de basuras jerarquizada | 65 | 5.635 | 5.635 | 214 | 82 | 135 | 274 | 121 | 826 | 562 | 184 | 138 | 884 | 988.601 | 47.411 |

Fuente: Dane. Censo 2018

Déficit de vivienda según jefatura de hogar en el municipio de El Charco.

| Tipo de Déficit | Cabecera | | Centro poblado y rural disperso | |
|-----------------|--------------------|-------------------|---------------------------------|-------------------|
| | Jefatura Masculina | Jefatura Femenina | Jefatura Masculina | Jefatura Femenina |
| Cuantitativo | 68,69 | 74,38 | 93,04 | 93,92 |
| Cualitativo | 27,83 | 22,26 | 6,81 | 5,58 |
| Habitacional | 96,52 | 96,64 | 99,85 | 99,50 |

Fuente: Observatorio de Género de Nariño con datos del CNPV, 2018.

ANEXOS PILAR ECONOMÍA Y CRECIMIENTO VERDE.

Medio ambiente.

Biodiversidad y servicios ecosistémicos en número de hectáreas

| Biodiversidad y servicios ecosistémicos en Hectáreas | | | | | | | |
|--|-----------------------|---|--|------------------------------|-------------------|-------------------|-----------------|
| Subregión | Municipio - Indicador | Área de la entidad territorial que hace parte del SINAP | Área total de ecosistemas estratégicos | Área de bosque seco tropical | Área de humedales | Área de manglares | Área de páramos |
| Pacífico Sur | Francisco Pizarro | 0 | 42.505 | 0 | 36.494 | 6.011 | 0 |
| | San Andrés de Tumaco | 10.442 | 158.422 | 0 | 125.126 | 33.296 | 0 |
| | Suma subregión | 10.442 | 200.927 | 0 | 161.620 | 39.307 | 0 |
| Sanquianga | El Charco | 15.108 | 108.406 | 0 | 90.768 | 14.159 | 3.479 |
| | La Tola | 14.810 | 53.818 | 0 | 41.397 | 12.421 | 0 |
| | Mosquera | 36.272 | 99.314 | 0 | 69.356 | 29.958 | 0 |
| | Olaya Herrera | 20.393 | 110.496 | 0 | 97.990 | 12.506 | 0 |
| | Santa Bárbara | 0 | 53.239 | 0 | 44.056 | 9.183 | 0 |
| | Suma subregión | 86.583 | 425.273 | 0 | 343.568 | 78.227 | 3.479 |
| Telembí | Barbacoas | 2.365 | 5.060 | 0 | 5.060 | 0 | 0 |
| | Magüí Payán | 0 | 38.653 | 0 | 38.653 | 0 | 0 |

Plan de Desarrollo Municipal El Charco 2020-2023

| | | | | | | |
|----------------|-------|---------|---|---------|---|---|
| Roberto Payán | 0 | 75.913 | 0 | 75.913 | 0 | 0 |
| Suma subregión | 2.365 | 119.626 | 0 | 119.626 | 0 | 0 |

Fuente: Terridata – DNP.

Biodiversidad y servicios ecosistémicos de acuerdo a áreas de Bosque y deforestación.

| Biodiversidad y servicios ecosistémicos: Bosque y deforestación | | | | | |
|---|-----------------------|---|---|--|---|
| Subregión | Municipio - indicador | Área de bosque estable de la entidad territorial (ha) | Área deforestada en la entidad territorial (ha) | Porcentaje del área departamental de bosque que se encuentra en el municipio | Porcentaje del área departamental deforestada que ocurrió en el municipio |
| Pacífico Sur | Francisco Pizarro | 41.933,59 | 191,47 | 2,37 | 2,47 |
| | San Andrés de Tumaco | 177.366,46 | 2.216,81 | 10,01 | 28,55 |
| | Suma subregión | 219.300,05 | 2.408,28 | 12,38 | 31,02 |
| Sanquianga | El Charco | 200.028,89 | 731,03 | 11,29 | 9,41 |
| | La Tola | 26.369,18 | 96,74 | 1,49 | 1,25 |
| | Mosquera | 41.567,43 | 231,69 | 2,35 | 2,98 |
| | Olaya Herrera | 69.652,98 | 608,92 | 3,93 | 7,84 |
| | Santa Bárbara | 100.888,32 | 141,02 | 5,69 | 1,82 |

| | | | | | |
|---------|----------------|------------|----------|-------|-------|
| | Suma subregión | 438.506,80 | 1.809,40 | 24,75 | 23,30 |
| Telembí | Barbacoas | 232.310,29 | 550,61 | 13,11 | 7,09 |
| | Magüi Payán | 142.822,97 | 466,87 | 8,06 | 6,01 |
| | Roberto Payán | 102.225,31 | 659,89 | 5,77 | 8,5 |
| | Suma subregión | 477.358,57 | 1.677,37 | 26,94 | 21,60 |

Fuente: Terridata – DNP

Índice de vulnerabilidad y riesgo por cambio climático

| Vulnerabilidad y riesgo | | | | | | |
|-------------------------|-----------------------|--|---------|----------------------|--------------|----------------|
| Subregión | Municipio - indicador | Índice de vulnerabilidad y riesgo por cambio climático | Amenaza | Capacidad adaptativa | Sensibilidad | Vulnerabilidad |
| Pacífico Sur | Francisco Pizarro | 22,35 | 73,55 | 88,17 | 35,68 | 14,77 |
| | San Andrés de Tumaco | 11,49 | 66,75 | 89,77 | 10 | 10 |
| | Promedio subregión | 16,92 | 70,15 | 88,97 | 22,84 | 12,385 |
| Sanquianga | El Charco | 16,61 | 60,82 | 89,82 | 26,53 | 12,99 |

Plan de Desarrollo Municipal El Charco 2020-2023

| | | | | | | |
|---------|--------------------|-------|-------|-------|-------|-------|
| | La Tola | 29,02 | 81,38 | 88,33 | 47,19 | 16,87 |
| | Mosquera | 18,18 | 100 | 94,14 | 19,96 | 11,63 |
| | Olaya Herrera | 20,48 | 52,91 | 79,99 | 39,2 | 16,15 |
| | Santa Bárbara | 10 | 34,69 | 87,98 | 11,08 | 10,24 |
| | Promedio subregión | 18,86 | 65,96 | 88,05 | 28,79 | 13,58 |
| Telembi | Barbacoas | 18,1 | 46,8 | 76,91 | 39,14 | 15,08 |
| | Magüi Payán | 14,32 | 39,73 | 88,96 | 34,45 | 13,24 |
| | Roberto Payán | 12,86 | 53,34 | 84,63 | 19,25 | 10,82 |
| | Promedio subregión | 15,09 | 46,62 | 83,50 | 30,95 | 13,05 |

Fuente: Terridata – DNP

Agua y saneamiento básico.

Cobertura de acueducto, alcantarillado y aseo.

| Indicador | | Cobertura de acueducto | | | Cobertura de alcantarillado | | | Cobertura de aseo | | |
|-----------|-----------------------|------------------------|-------|--------|-----------------------------|-------|--------|-------------------|-------|--------|
| Subregión | Municipio /dpto /pais | Total | Rural | Urbana | Total | Rural | Urbana | Total | Rural | Urbana |

Plan de Desarrollo Municipal El Charco 2020-2023

| | | | | | | | | | | |
|--------------|----------------------|-------|------|-------|-------|------|-------|-------|-------|-------|
| | Francisco Pizarro | 32,19 | 9,48 | 47,31 | 1,17 | 0,35 | 1,71 | 26,3 | 1,76 | 42,63 |
| Pacifico Sur | San Andrés de Tumaco | 31,72 | 7,96 | 54,81 | 5,46 | 2,12 | 8,71 | 46,72 | 16,63 | 75,98 |
| | Promedio Subregión | 31,96 | 8,72 | 51,06 | 3,32 | 1,24 | 5,21 | 36,51 | 9,20 | 59,31 |
| | El Charco | 15,61 | 0,76 | 46,28 | 2,68 | 0,49 | 7,21 | 17,27 | 7,01 | 38,46 |
| | La Tola | 0,54 | 0,91 | 0,14 | 0,34 | 0,52 | 0,14 | 43,21 | 1,04 | 89,2 |
| | Mosquera | 1,32 | 1,03 | 1,67 | 0,9 | 0,34 | 1,59 | 7,08 | 0,55 | 15,06 |
| Sanquilanga | Olaya Herrera | 7,96 | 0,63 | 16,83 | 2,12 | 0,26 | 4,36 | 13,68 | 0,26 | 29,91 |
| | Santa Bárbara | 4,73 | 2,9 | 8,02 | 1,1 | 0,68 | 1,85 | 2,46 | 0,4 | 6,17 |
| | Promedio Subregión | 6,03 | 1,25 | 14,59 | 1,43 | 0,46 | 3,03 | 16,74 | 1,85 | 35,76 |
| | Barbacoas | 9,7 | 6,82 | 15,22 | 9,97 | 1,38 | 26,38 | 26,12 | 3 | 70,28 |
| | Magüi Payán | 2,4 | 0,83 | 4,81 | 4,77 | 0,22 | 11,75 | 30,27 | 5,71 | 67,89 |
| Telembí | Roberto Payán | 8,71 | 0,89 | 36,74 | 10,08 | 1,28 | 41,62 | 16,46 | 0,94 | 72,1 |
| | Promedio Subregión | 6,94 | 2,85 | 18,92 | 8,27 | 0,96 | 26,58 | 24,28 | 3,22 | 70,09 |

Plan de Desarrollo Municipal El Charco 2020-2023

| | | | | | | | | | |
|----------|-------|-------|-------|-------|-------|-------|-------|-------|-------|
| Colombia | 86,38 | 51,63 | 95,96 | 76,57 | 18,56 | 92,56 | 81,55 | 26,63 | 96,69 |
| Nariño | 72,4 | 56,32 | 88,98 | 48,58 | 16,19 | 81,98 | 54,46 | 18,31 | 91,73 |

Fuente: Terridata – DNP

Índice de Riesgo ajustado por capacidades.

Resultados del Índice de Riesgo ajustado por capacidades.

| Índice de Riesgo ajustado por capacidades - IRAC | | | | | |
|--|-----------------------|-----------------------|------------------|---|---|
| Subregión | Municipio /dpto /país | Índice de Capacidades | Índice de Riesgo | Índice de riesgo ajustado por capacidades | Ranking Índice de Riesgo ajustado por capacidades |
| Pacífico Sur | Francisco Pizarro | 14,67 | 9,18 | 46,89 | 768 |
| | San Andrés de Tumaco | 20,78 | 8,83 | 46,01 | 821 |
| | Promedio Subregión | 17,73 | 9,01 | 46,45 | 794,50 |
| Sanquianga | El Charco | 14,49 | 22,66 | 54,57 | 415 |
| | La Tola | 21,79 | 21,52 | 52,97 | 481 |
| | Mosquera | 22,58 | 33,67 | 59,55 | 224 |
| | Olaya Herrera | 23,92 | 11,47 | 47,06 | 759 |
| | Santa Bárbara | 24,05 | 21,52 | 52,61 | 504 |

Plan de Desarrollo Municipal El Charco 2020-2023

| | | | | | |
|---------|--------------------|-------|-------|-------|--------|
| | Promedio Subregión | 21,37 | 22,17 | 53,35 | 476,60 |
| Telembí | Barbacoas | 17,27 | 33,88 | 60,54 | 183 |
| | Magüi Payán | 13,88 | 8,36 | 46,49 | 796 |
| | Roberto Payán | 10,85 | 8,21 | 46,64 | 784 |
| | Promedio Subregión | 14,00 | 16,81 | 51,22 | 587,67 |

Fuente: Terridata – DNP

Productividad.

Principales cultivos permanentes y transitorios: área sembrada en 2018.

| Área Sembrada en hectáreas (ha) de los cultivos en 2018 | | | | | | | | | | | | | | |
|---|-------------------|----------------------|----------------|------------|---------|----------|---------------|---------------|----------------|-----------|-------------|---------------|----------------|--------|
| Subregión | Pacífico Sur | | | Sanquianga | | | | | | Telembí | | | | Total |
| Municipio - cultivo | Francisco Pizarro | San Andrés de Tumaco | Suma subregión | El Charco | La Tola | Mosquera | Olaya Herrera | Santa Bárbara | Suma subregión | Barbacoas | Magüi Payán | Roberto Payán | Suma subregión | |
| Cacao | 506 | 18.600 | 19.106 | 500 | 85 | 227 | 502 | 61 | 1.375 | 150 | 64 | 320 | 534 | 21.015 |
| Cítricos | 80 | 600 | 680 | 442 | 4 | 10 | 500 | 16 | 972 | 110 | 15 | 50 | 175 | 1.827 |
| Coco | 500 | 7.680 | 8.180 | 380 | 430 | 730 | 545 | 545 | 2.630 | 18 | 9 | 90 | 117 | 10.927 |

Plan de Desarrollo Municipal El Charco 2020-2023

| | | | | | | | | | | | | | | |
|---------------|-------|-------|-------|-------|-----|----|-----|-----|-------|-------|-----|-----|-------|--------|
| Yuca | 24 | 1.500 | 1.524 | 20 | 1 | 4 | 45 | 6 | 76 | 70 | 18 | 82 | 170 | 1.770 |
| Arroz | 3 | 90 | 93 | 50 | 70 | 0 | 160 | 77 | 357 | 500 | 5 | 180 | 685 | 1.135 |
| Banano | 89 | 20 | 109 | 434 | 12 | 11 | 0 | 144 | 601 | 1.020 | 20 | 160 | 1.200 | 1.910 |
| Caña Panelera | 2 | 400 | 402 | 116 | 12 | 0 | 338 | 75 | 541 | 60 | 50 | 250 | 360 | 1.303 |
| Malanga | 12 | 150 | 162 | 120 | 4 | 0 | 180 | 35 | 339 | 7 | 11 | 16 | 34 | 535 |
| Plátano | 2.000 | 7.500 | 9.500 | 2.500 | 31 | 0 | 635 | 87 | 3.253 | 850 | 205 | 770 | 1.825 | 14.578 |
| Albahaca | 0 | 5 | 5 | 5 | 1 | 0 | 0 | 7 | 13 | 0 | 2 | 1 | 3 | 21 |
| Palmito | 550 | 1.000 | 1.550 | 800 | 301 | 0 | 706 | 290 | 2.097 | 0 | 20 | 100 | 120 | 3.767 |
| Aguacate | 4 | 26 | 30 | 1 | 3 | 3 | 0 | 0 | 7 | 10 | 5 | 0 | 15 | 52 |
| Bananito | 3 | 250 | 253 | 170 | 0 | 0 | 72 | 6 | 248 | 920 | 10 | 0 | 930 | 1.431 |
| Borojo | 8 | 150 | 158 | 100 | 7 | 0 | 0 | 5 | 112 | 4 | 4 | 0 | 8 | 278 |
| Chontaduro | 5 | 300 | 305 | 100 | 4 | 0 | 147 | 0 | 251 | 0 | 3 | 0 | 3 | 559 |
| Cimarrón | 0 | 5 | 5 | 5 | 2 | 0 | 14 | 7 | 28 | 0 | 1 | 0 | 1 | 34 |
| Guanábana | 3 | 140 | 143 | 2 | 4 | 0 | 0 | 3 | 9 | 0 | 2 | 0 | 2 | 154 |
| Maíz | 0 | 5 | 5 | 5 | 2 | 0 | 70 | 6 | 83 | 120 | 0 | 0 | 120 | 208 |
| Pepa De Pan | 10 | 10 | 20 | 4 | 0 | 0 | 0 | 4 | 8 | 0 | 10 | 8 | 18 | 46 |

Plan de Desarrollo Municipal El Charco 2020-2023

| | | | | | | | | | | | | | | |
|--------------------|----|--------|--------|----|---|---|----|----|-----|---|----|----|----|------------|
| Guayaba | 5 | 30 | 35 | 12 | 0 | 0 | 0 | 16 | 28 | 0 | 10 | 0 | 10 | 73 |
| Zapote | 10 | 60 | 70 | 0 | 0 | 0 | 84 | 0 | 84 | 0 | 1 | 60 | 61 | 215 |
| Frijol | 0 | 0 | 0 | 10 | 2 | 0 | 0 | 0 | 12 | 0 | 1 | 0 | 1 | 13 |
| Piña | 0 | 30 | 30 | 55 | 0 | 0 | 90 | 0 | 145 | 0 | 0 | 14 | 14 | 189 |
| Ñame | 0 | 3 | 3 | 0 | 1 | 0 | 15 | 0 | 16 | 0 | 0 | 0 | 0 | 19 |
| Ciruela | 0 | 15 | 15 | 0 | 0 | 0 | 0 | 0 | 0 | 5 | 2 | 0 | 7 | 22 |
| Papaya | 3 | 0 | 3 | 0 | 0 | 0 | 55 | 0 | 55 | 0 | 10 | 0 | 10 | 68 |
| Pepino Cohombro | 0 | 2 | 2 | 3 | 0 | 0 | 6 | 0 | 9 | 0 | 0 | 0 | 0 | 11 |
| Heliconia | 0 | 5 | 5 | 0 | 0 | 0 | 0 | 0 | 0 | 0 | 1 | 0 | 1 | 6 |
| Palma De Aceite | 0 | 20.000 | 20.000 | 0 | 0 | 0 | 0 | 0 | 0 | 0 | 2 | 0 | 2 | 20.00 2 |
| Poleo | 0 | 0 | 0 | 3 | 0 | 0 | 0 | 5 | 8 | 0 | 0 | 0 | 0 | 8 |
| Badea | 0 | 0 | 0 | 0 | 1 | 0 | 0 | 0 | 1 | 0 | 0 | 0 | 0 | 1 |
| Cilantro | 0 | 0 | 0 | 0 | 0 | 0 | 11 | 0 | 11 | 0 | 0 | 0 | 0 | 11 |
| Mango | 0 | 200 | 200 | 0 | 0 | 0 | 0 | 0 | 0 | 0 | 0 | 0 | 0 | 200 |
| Maracuyá | 0 | 0 | 0 | 0 | 0 | 0 | 0 | 0 | 0 | 0 | 5 | 0 | 5 | 5 |
| Orégano | 0 | 0 | 0 | 0 | 0 | 0 | 31 | 0 | 31 | 0 | 0 | 0 | 0 | 31 |
| Pimentón | 0 | 0 | 0 | 0 | 0 | 0 | 3 | 0 | 3 | 0 | 0 | 0 | 0 | 3 |

Plan de Desarrollo Municipal El Charco 2020-2023

| | | | | | | | | | | | | | | |
|----------|---|----|----|---|---|---|---|---|---|---|---|---|---|----|
| Pimienta | 0 | 23 | 23 | 0 | 0 | 0 | 0 | 0 | 0 | 0 | 0 | 0 | 0 | 23 |
| Sábila | 0 | 5 | 5 | 0 | 0 | 0 | 0 | 0 | 0 | 0 | 0 | 0 | 0 | 5 |
| Tomate | 0 | 0 | 0 | 0 | 0 | 0 | 3 | 0 | 3 | 0 | 0 | 0 | 0 | 3 |

Fuente: Ministerio de Agricultura – Evaluaciones Agropecuarias Municipales.

Principales cultivos permanentes y transitorios: producción en 2018.

| Producción en toneladas (t) de los cultivos en 2018 | | | | | | | | | | | | | | |
|---|-------------------|----------------------|----------------|------------|---------|----------|---------------|---------------|----------------|-----------|-------------|--------------|----------------|--------|
| Subregión | Pacífico Sur | | | Sanquianga | | | | | | Telembí | | | | Total |
| Municipio - cultivo | Francisco Pizarro | San Andrés de Tumaco | Suma subregión | El Charco | La Tola | Mosquera | Olaya Herrera | Santa Bárbara | Suma subregión | Barbacoas | Magüi Payán | Robert Payán | Suma subregión | |
| Cacao | 117 | 2.800 | 2.917 | 149 | 32 | 45 | 106 | 10 | 342 | 25 | 12 | 44 | 81 | 3.340 |
| Cítricos | 200 | 3.500 | 3.700 | 2.190 | 18 | 50 | 900 | 80 | 3.238 | 388 | 58 | 150 | 596 | 7.534 |
| Coco | 3.750 | 53.760 | 57.510 | 1.120 | 2.325 | 4.970 | 2.963 | 3.815 | 15.193 | 113 | 54 | 560 | 727 | 73.430 |
| Yuca | 120 | 18.000 | 18.120 | 60 | 5 | 20 | 200 | 18 | 303 | 270 | 72 | 410 | 752 | 19.175 |
| Arroz | 2 | 315 | 317 | 75 | 350 | 0 | 400 | 157 | 982 | 500 | 8 | 630 | 1.138 | 2.437 |

Plan de Desarrollo Municipal El Charco 2020-2023

| | | | | | | | | | | | | | | |
|---------------|--------|--------|--------|--------|-------|----|-------|-------|--------|-------|-------|-------|-------|--------|
| Banano | 178 | 80 | 258 | 1.491 | 60 | 77 | 0 | 544 | 2.172 | 1.995 | 90 | 178 | 2.263 | 4.693 |
| Caña Panelera | 6 | 640 | 646 | 580 | 36 | 0 | 428 | 377 | 1.421 | 90 | 200 | 1.320 | 1.610 | 3.677 |
| Malanga | 72 | 600 | 672 | 1.200 | 40 | 0 | 900 | 315 | 2.455 | 70 | 55 | 192 | 317 | 3.444 |
| Plátano | 10.000 | 28.000 | 38.000 | 12.500 | 150 | 0 | 2.825 | 435 | 15.910 | 2.600 | 1.025 | 732 | 4.357 | 58.267 |
| Albahaca | 0 | 3 | 3 | 8 | 1 | 0 | 0 | 6 | 15 | 0 | 1 | 0 | 1 | 19 |
| Palmito | 6.600 | 10.000 | 16.600 | 8.000 | 3.540 | 0 | 4.448 | 2.900 | 18.888 | 0 | 200 | 1.000 | 1.200 | 36.688 |
| Aguacate | 8 | 130 | 138 | 2 | 12 | 12 | 0 | 0 | 26 | 40 | 20 | 0 | 60 | 224 |
| Bananito | 9 | 660 | 669 | 680 | 0 | 0 | 180 | 18 | 878 | 3.550 | 50 | 0 | 3.600 | 5.147 |
| Borojo | 24 | 450 | 474 | 300 | 28 | 0 | 0 | 12 | 340 | 20 | 16 | 0 | 36 | 850 |
| Chontaduro | 20 | 450 | 470 | 180 | 16 | 0 | 160 | 0 | 356 | 0 | 12 | 0 | 12 | 838 |
| Cimarrón | 0 | 3 | 3 | 5 | 2 | 0 | 28 | 4 | 39 | 0 | 1 | 0 | 1 | 43 |
| Guanábana | 6 | 420 | 426 | 6 | 24 | 0 | 0 | 11 | 41 | 0 | 4 | 0 | 4 | 471 |
| Maíz | 0 | 13 | 13 | 4 | 2 | 0 | 105 | 6 | 117 | 120 | 0 | 0 | 120 | 250 |
| Pepa De Pan | 50 | 50 | 100 | 8 | 0 | 0 | 0 | 20 | 28 | 0 | 50 | 25 | 75 | 203 |
| Guayaba | 5 | 105 | 110 | 24 | 0 | 0 | 0 | 64 | 88 | 0 | 10 | 0 | 10 | 208 |

Plan de Desarrollo Municipal El Charco 2020-2023

| | | | | | | | | | | | | | | |
|--------------------|----|--------|--------|-----|---|---|-----|---|-----|----|----|-----|-----|--------|
| Zapote | 30 | 420 | 450 | 0 | 0 | 0 | 272 | 0 | 272 | 0 | 3 | 540 | 543 | 1.265 |
| Frijol | 0 | 0 | 0 | 4 | 2 | 0 | 0 | 0 | 6 | 0 | 0 | 0 | 0 | 6 |
| Piña | 0 | 150 | 150 | 165 | 0 | 0 | 120 | 0 | 285 | 0 | 0 | 48 | 48 | 483 |
| Ñame | 0 | 6 | 6 | 0 | 1 | 0 | 12 | 0 | 13 | 0 | 0 | 0 | 0 | 19 |
| Ciruella | 0 | 60 | 60 | 0 | 0 | 0 | 0 | 0 | 0 | 20 | 8 | 0 | 28 | 88 |
| Papaya | 18 | 0 | 18 | 0 | 0 | 0 | 15 | 0 | 15 | 0 | 50 | 0 | 50 | 83 |
| Pepino Cohombro | 0 | 6 | 6 | 3 | 0 | 0 | 4 | 0 | 7 | 0 | 0 | 0 | 0 | 13 |
| Heliconia | 0 | 5 | 5 | 0 | 0 | 0 | 0 | 0 | 0 | 0 | 1 | 0 | 1 | 6 |
| Palma De Aceite | 0 | 17.600 | 17.600 | 0 | 0 | 0 | 0 | 0 | 0 | 0 | 3 | 0 | 3 | 17.603 |
| Poleo | 0 | 0 | 0 | 3 | 0 | 0 | 0 | 5 | 8 | 0 | 0 | 0 | 0 | 8 |
| Badea | 0 | 0 | 0 | 0 | 1 | 0 | 0 | 0 | 1 | 0 | 0 | 0 | 0 | 1 |
| Cilantro | 0 | 0 | 0 | 0 | 0 | 0 | 11 | 0 | 11 | 0 | 0 | 0 | 0 | 11 |
| Mango | 0 | 800 | 800 | 0 | 0 | 0 | 0 | 0 | 0 | 0 | 0 | 0 | 0 | 800 |
| Maracuyá | 0 | 0 | 0 | 0 | 0 | 0 | 0 | 0 | 0 | 0 | 10 | 0 | 10 | 10 |
| Orégano | 0 | 0 | 0 | 0 | 0 | 0 | 31 | 0 | 31 | 0 | 0 | 0 | 0 | 31 |
| Pimentón | 0 | 0 | 0 | 0 | 0 | 0 | 2 | 0 | 2 | 0 | 0 | 0 | 0 | 2 |
| Pimienta | 0 | 80 | 80 | 0 | 0 | 0 | 0 | 0 | 0 | 0 | 0 | 0 | 0 | 80 |

Plan de Desarrollo Municipal El Charco 2020-2023

| | | | | | | | | | | | | | | |
|--------|---|-----|-----|---|---|---|---|---|---|---|---|---|---|-----|
| Sábila | 0 | 200 | 200 | 0 | 0 | 0 | 0 | 0 | 0 | 0 | 0 | 0 | 0 | 200 |
| Tomate | 0 | 0 | 0 | 0 | 0 | 0 | 3 | 0 | 3 | 0 | 0 | 0 | 0 | 3 |

Fuente: Ministerio de Agricultura – Evaluaciones Agropecuarias Municipales

Principales cultivos permanentes y transitorios: rendimiento 2018.

| Rendimiento (t/ha) de los cultivos en 2018 | | | | | | | | | | | | | | |
|--|-------------------|----------------------|----------------|------------|---------|----------|---------------|---------------|----------------|-----------|-------------|--------------|----------------|-------|
| Subregión | Pacífico Sur | | | Sanquianga | | | | | | Telembí | | | | Total |
| Municipio - cultivo | Francisco Pizarro | San Andrés de Tumaco | Suma subregión | El Charco | La Tola | Mosquera | Olaya Herrera | Santa Bárbara | Suma subregión | Barbacoas | Magüi Payán | Robert Payán | Suma subregión | |
| Cacao | 0,25 | 0,20 | 0,45 | 0,30 | 0,40 | 0,20 | 0,30 | 0,25 | 1,45 | 0,25 | 0,18 | 0,15 | 0,58 | 2,48 |
| Cítricos | 2,50 | 7,00 | 9,50 | 5,00 | 6,00 | 5,00 | 3,00 | 5,00 | 24,00 | 4,00 | 4,00 | 5,00 | 13,00 | 46,50 |
| Coco | 7,50 | 7,00 | 14,50 | 4,00 | 7,50 | 7,00 | 7,50 | 7,00 | 33,00 | 7,53 | 6,00 | 8,00 | 21,53 | 69,03 |

Plan de Desarrollo Municipal El Charco 2020-2023

| | | | | | | | | | | | | | | |
|---------------|-------|-------|-------|-------|-------|------|------|-------|-------|-------|-------|-------|-------|-------|
| Yuca | 6,00 | 12,00 | 18,00 | 3,00 | 5,00 | 5,00 | 5,00 | 3,00 | 21,00 | 4,50 | 4,00 | 5,00 | 13,50 | 52,50 |
| Arroz | 0,70 | 3,50 | 4,20 | 1,50 | 5,00 | 0,00 | 2,50 | 2,04 | 11,04 | 1,00 | 1,50 | 3,50 | 6,00 | 21,24 |
| Banano | 2,00 | 4,00 | 6,00 | 3,50 | 5,00 | 7,00 | 0,00 | 4,00 | 19,50 | 3,84 | 4,50 | 1,20 | 9,54 | 35,04 |
| Caña Panelera | 3,00 | 4,00 | 7,00 | 5,00 | 6,00 | 0,00 | 1,80 | 5,09 | 17,89 | 2,00 | 4,00 | 6,00 | 12,00 | 36,89 |
| Malanga | 6,00 | 4,00 | 10,00 | 10,00 | 10,00 | 0,00 | 5,00 | 9,00 | 34,00 | 10,00 | 5,00 | 12,00 | 27,00 | 71,00 |
| Plátano | 5,00 | 8,00 | 13,00 | 5,00 | 6,00 | 0,00 | 5,00 | 5,00 | 21,00 | 5,00 | 5,00 | 6,00 | 16,00 | 50,00 |
| Albahaca | 0,00 | 0,50 | 0,50 | 1,50 | 0,50 | 0,00 | 0,00 | 0,83 | 2,83 | 0,00 | 0,50 | 0,40 | 0,90 | 4,23 |
| Palmito | 12,00 | 10,00 | 22,00 | 10,00 | 12,00 | 0,00 | 8,00 | 10,00 | 40,00 | 0,00 | 10,00 | 10,00 | 20,00 | 82,00 |
| Aguacate | 2,00 | 5,00 | 7,00 | 2,00 | 4,00 | 4,00 | 0,00 | 0,00 | 10,00 | 4,00 | 4,00 | 0,00 | 8,00 | 25,00 |
| Bananito | 3,00 | 3,00 | 6,00 | 4,00 | 0,00 | 0,00 | 2,50 | 3,00 | 9,50 | 5,00 | 5,00 | 0,00 | 10,00 | 25,50 |
| Borojo | 3,00 | 3,00 | 6,00 | 3,00 | 4,00 | 0,00 | 0,00 | 3,00 | 10,00 | 5,00 | 4,00 | 0,00 | 9,00 | 25,00 |
| Chontaduro | 4,00 | 1,50 | 5,50 | 2,00 | 4,00 | 0,00 | 3,40 | 0,00 | 9,40 | 0,00 | 4,00 | 0,00 | 4,00 | 18,90 |

Plan de Desarrollo Municipal El Charco 2020-2023

| | | | | | | | | | | | | | | |
|-----------------|------|------|-------|------|------|------|------|------|-------|------|------|------|-------|-------|
| Cimarrón | 0,00 | 0,50 | 0,50 | 0,90 | 1,00 | 0,00 | 2,00 | 0,61 | 4,51 | 0,00 | 0,50 | 0,00 | 0,50 | 5,51 |
| Guanábana | 2,00 | 3,00 | 5,00 | 3,00 | 6,00 | 0,00 | 0,00 | 3,67 | 12,67 | 0,00 | 2,00 | 0,00 | 2,00 | 19,67 |
| Maíz | 0,00 | 2,50 | 2,50 | 0,80 | 1,05 | 0,00 | 1,50 | 1,02 | 4,37 | 1,00 | 0,00 | 0,00 | 1,00 | 7,87 |
| Pepa De Pan | 5,00 | 5,00 | 10,00 | 2,00 | 0,00 | 0,00 | 0,00 | 5,00 | 7,00 | 0,00 | 5,00 | 5,00 | 10,00 | 27,00 |
| Guayaba | 1,00 | 3,50 | 4,50 | 3,00 | 0,00 | 0,00 | 0,00 | 4,00 | 7,00 | 0,00 | 1,00 | 0,00 | 1,00 | 12,50 |
| Zapote | 3,00 | 7,00 | 10,00 | 0,00 | 0,00 | 0,00 | 8,00 | 0,00 | 8,00 | 0,00 | 3,00 | 9,00 | 12,00 | 30,00 |
| Frijol | 0,00 | 0,00 | 0,00 | 0,40 | 1,05 | 0,00 | 0,00 | 0,00 | 1,45 | 0,00 | 0,35 | 0,00 | 0,35 | 1,80 |
| Piña | 0,00 | 5,00 | 5,00 | 3,00 | 0,00 | 0,00 | 3,00 | 0,00 | 6,00 | 0,00 | 0,00 | 8,00 | 8,00 | 19,00 |
| Ñame | 0,00 | 2,00 | 2,00 | 0,00 | 1,00 | 0,00 | 0,80 | 0,00 | 1,80 | 0,00 | 0,00 | 0,00 | 0,00 | 3,80 |
| Ciruella | 0,00 | 4,00 | 4,00 | 0,00 | 0,00 | 0,00 | 0,00 | 0,00 | 0,00 | 4,00 | 4,00 | 0,00 | 8,00 | 12,00 |
| Papaya | 6,00 | 0,00 | 6,00 | 0,00 | 0,00 | 0,00 | 3,00 | 0,00 | 3,00 | 0,00 | 5,00 | 0,00 | 5,00 | 14,00 |
| Pepino Cohombro | 0,00 | 3,00 | 3,00 | 1,00 | 0,00 | 0,00 | 0,72 | 0,00 | 1,72 | 0,00 | 0,00 | 0,00 | 0,00 | 4,72 |
| Heliconia | 0,00 | 1,00 | 1,00 | 0,00 | 0,00 | 0,00 | 0,00 | 0,00 | 0,00 | 0,00 | 1,00 | 0,00 | 1,00 | 2,00 |

Plan de Desarrollo Municipal El Charco 2020-2023

| | | | | | | | | | | | | | | |
|-----------------|------|-------|-------|------|------|------|------|------|------|------|------|------|------|-------|
| Palma De Aceite | 0,00 | 1,00 | 1,00 | 0,00 | 0,00 | 0,00 | 0,00 | 0,00 | 0,00 | 0,00 | 1,50 | 0,00 | 1,50 | 2,50 |
| Poleo | 0,00 | 0,00 | 0,00 | 1,00 | 0,00 | 0,00 | 0,00 | 1,04 | 2,04 | 0,00 | 0,00 | 0,00 | 0,00 | 2,04 |
| Badea | 0,00 | 0,00 | 0,00 | 0,00 | 0,80 | 0,00 | 0,00 | 0,00 | 0,80 | 0,00 | 0,00 | 0,00 | 0,00 | 0,80 |
| Cilantro | 0,00 | 0,00 | 0,00 | 0,00 | 0,00 | 0,00 | 1,00 | 0,00 | 1,00 | 0,00 | 0,00 | 0,00 | 0,00 | 1,00 |
| Mango | 0,00 | 4,00 | 4,00 | 0,00 | 0,00 | 0,00 | 0,00 | 0,00 | 0,00 | 0,00 | 0,00 | 0,00 | 0,00 | 4,00 |
| Maracuyá | 0,00 | 0,00 | 0,00 | 0,00 | 0,00 | 0,00 | 0,00 | 0,00 | 0,00 | 0,00 | 2,00 | 0,00 | 2,00 | 2,00 |
| Orégano | 0,00 | 0,00 | 0,00 | 0,00 | 0,00 | 0,00 | 1,01 | 0,00 | 1,01 | 0,00 | 0,00 | 0,00 | 0,00 | 1,01 |
| Pimentón | 0,00 | 0,00 | 0,00 | 0,00 | 0,00 | 0,00 | 0,52 | 0,00 | 0,52 | 0,00 | 0,00 | 0,00 | 0,00 | 0,52 |
| Pimienta | 0,00 | 4,00 | 4,00 | 0,00 | 0,00 | 0,00 | 0,00 | 0,00 | 0,00 | 0,00 | 0,00 | 0,00 | 0,00 | 4,00 |
| Sábila | 0,00 | 40,00 | 40,00 | 0,00 | 0,00 | 0,00 | 0,00 | 0,00 | 0,00 | 0,00 | 0,00 | 0,00 | 0,00 | 40,00 |
| Tomate | 0,00 | 0,00 | 0,00 | 0,00 | 0,00 | 0,00 | 1,02 | 0,00 | 1,02 | 0,00 | 0,00 | 0,00 | 0,00 | 1,02 |

Fuente: Ministerio de Agricultura – Evaluaciones Agropecuarias Municipales

Total UPA para el total en el área rural dispersa censada.

| Total de unidades de producción según actividad productiva desarrollada para el total en el área rural dispersa censada | | | | | | | | | |
|---|-----------------------|---|-----------|----------|-----------|---|-----------|----------|-----------|
| Subregión | Municipio - indicador | UPA | | | | UPNA | | | |
| | | Transformación de productos agropecuarios | Industria | Comercio | Servicios | Transformación de productos agropecuarios | Industria | Comercio | Servicios |
| Pacífico Sur | Francisco Pizarro | 208 | 0 | 16 | 120 | 5 | 0 | 5 | 9 |
| | San Andrés de Tumaco | 71 | 6 | 54 | 396 | 10 | 4 | 27 | 31 |
| | Suma subregión | 279 | 6 | 70 | 516 | 15 | 4 | 32 | 40 |
| Sanquianga | El Charco | 431 | 3 | 76 | 45 | 2 | 0 | 0 | 0 |
| | La Tola | 13 | 0 | 20 | 40 | 5 | 0 | 9 | 11 |
| | Mosquera | 12 | 0 | 11 | 13 | 2 | 0 | 8 | 1 |
| | Olaya Herrera | 25 | 1 | 11 | 144 | 12 | 0 | 3 | 10 |
| | Santa Bárbara | 130 | 171 | 46 | 51 | 11 | 170 | 16 | 9 |
| | Suma subregión | 611 | 175 | 164 | 293 | 32 | 170 | 36 | 31 |
| Telembí | Barbacoas | 47 | 630 | 12 | 27 | 4 | 78 | 6 | 1 |
| | Magüi Payán | 105 | 135 | 15 | 19 | 1 | 5 | 1 | 6 |

Plan de Desarrollo Municipal El Charco 2020-2023

| | | | | | | | | |
|----------------|-----|-----|----|-----|----|----|----|----|
| Roberto Payán | 27 | 1 | 10 | 57 | 8 | 2 | 8 | 9 |
| Suma subregión | 179 | 766 | 37 | 103 | 13 | 85 | 15 | 16 |

Fuente: DANE.

UPA con actividad de transformación de productos agropecuarios para el total en el área rural dispersa censada.

| Unidades de producción con actividad de transformación de productos agropecuarios, según tipo de actividad, para el total en el área rural dispersa censada | | | | | | | | | | | | |
|---|-----------------------|---------------------|----------------------|---------------------|---------------------------------|---------------------------|--------------------------------|---------------------|----------------------|---------------------|---------------------------------|---------------------------|
| Subregión | Municipio - indicador | UPA | | | | | | UPNA | | | | |
| | | Productos agrícolas | Productos forestales | Productos pecuarios | Alimentos y bebidas alcohólicas | Elaboración de artesanías | Elaboración de biocombustibles | Productos agrícolas | Productos forestales | Productos pecuarios | Alimentos y bebidas alcohólicas | Elaboración de artesanías |
| Pacífico Sur | Francisco Pizarro | 99 | 17 | 7 | 80 | 4 | 1 | 1 | 2 | 0 | 0 | 2 |
| | San Andrés de Tumaco | 9 | 31 | 6 | 22 | 3 | 0 | 2 | 1 | 0 | 2 | 5 |
| | Suma subregión | 108 | 48 | 13 | 102 | 7 | 1 | 3 | 3 | 0 | 2 | 7 |
| Sanquianga | El Charco | 8 | 24 | 197 | 202 | 0 | 0 | 0 | 0 | 1 | 1 | 0 |
| | La Tola | 4 | 5 | 0 | 4 | 0 | 0 | 2 | 0 | 0 | 2 | 1 |
| | Mosquera | 0 | 1 | 1 | 10 | 0 | 0 | 0 | 0 | 1 | 1 | 0 |

| | | | | | | | | | | | | |
|---------|----------------|----|-----|-----|-----|---|---|---|----|---|---|---|
| | Olaya Herrera | 4 | 19 | 0 | 1 | 1 | 0 | 0 | 10 | 0 | 1 | 0 |
| | Santa Bárbara | 18 | 52 | 42 | 14 | 3 | 1 | 1 | 3 | 2 | 2 | 3 |
| | Suma subregión | 34 | 101 | 240 | 231 | 4 | 1 | 3 | 13 | 4 | 7 | 4 |
| Telembí | Barbacoas | 1 | 8 | 4 | 33 | 1 | 0 | 2 | 0 | 0 | 2 | 0 |
| | Magüi Payán | 66 | 3 | 1 | 30 | 5 | 0 | 0 | 0 | 0 | 0 | 1 |
| | Roberto Payán | 6 | 10 | 0 | 9 | 1 | 1 | 1 | 0 | 0 | 1 | 2 |
| | Suma subregión | 73 | 21 | 5 | 72 | 7 | 1 | 3 | 0 | 0 | 3 | 3 |

Fuente: DANE.

Energía eléctrica.

Cobertura de energía eléctrica, gas natural, internet y penetración banda ancha censo 2018.

| Indicador | Municipio /dpto /país | Cobertura de energía eléctrica | | | Cobertura de gas natural | | | Cobertura de internet | | | Penetración de banda ancha |
|-----------|-----------------------|--------------------------------|-------|--------|--------------------------|-------|--------|-----------------------|-------|--------|----------------------------|
| | | Total | Rural | Urbana | Total | Rural | Urbana | Total | Rural | Urbana | Total |
| Subregión | | | | | | | | | | | |

Plan de Desarrollo Municipal El Charco 2020-2023

| | | | | | | | | | | | |
|--------------|----------------------|-------|-------|-------|------|------|------|------|------|-------|------|
| Pacífico Sur | Francisco Pizarro | 66,92 | 26,35 | 93,92 | 0,28 | 0 | 0,47 | 1 | 0,48 | 1,34 | 0,04 |
| | San Andrés de Tumaco | 78,69 | 59,09 | 97,76 | 2,28 | 0,56 | 3,92 | 7,91 | 2,16 | 13,31 | 1,74 |
| | Promedio Subregión | 72,81 | 42,72 | 95,84 | 1,28 | 0,28 | 2,20 | 4,46 | 1,32 | 7,33 | 0,89 |
| Sanquianga | El Charco | 55,74 | 34,73 | 99,11 | 0,57 | 0,14 | 1,4 | 2,52 | 0,24 | 6,82 | 0,02 |
| | La Tola | 86,68 | 75,52 | 98,86 | 0,07 | 0,13 | 0 | 0,69 | 0,4 | 1 | 0,05 |
| | Mosquera | 37,15 | 3,7 | 77,99 | 0,61 | 0,28 | 1,01 | 0,73 | 0,21 | 1,34 | 0,06 |
| | Olaya Herrera | 42,35 | 8,13 | 83,73 | 0,7 | 0,07 | 1,4 | 1,75 | 0,11 | 3,56 | 0,03 |
| | Santa Bárbara | 36,28 | 3,36 | 95,78 | 0,68 | 0,3 | 1,34 | 0,65 | 0,42 | 1,03 | 0,01 |
| | Promedio Subregión | 51,64 | 25,09 | 91,09 | 0,53 | 0,18 | 1,03 | 1,27 | 0,28 | 2,75 | 0,03 |
| Telembí | Barbacoas | 60,82 | 43,95 | 93,04 | 0,76 | 0,1 | 2,06 | 1,61 | 0,14 | 4,61 | 0,17 |
| | Magüi Payán | 54,34 | 26,54 | 96,93 | 0,35 | 0 | 0,88 | 1,15 | 0,05 | 2,83 | 0,05 |
| | Roberto Payán | 39,67 | 23,99 | 95,88 | 0,8 | 0,28 | 2,64 | 0,48 | 0,19 | 1,56 | 0,03 |
| | Promedio Subregión | 51,61 | 31,49 | 95,28 | 0,64 | 0,13 | 1,86 | 1,08 | 0,13 | 3,00 | 0,08 |

Plan de Desarrollo Municipal El Charco 2020-2023

| | | | | | | | | | | |
|----------|-------|-------|-------|-------|-------|-------|-------|------|-------|-------|
| Colombia | 96,32 | 85,75 | 99,23 | 67,33 | 14,06 | 82,07 | 43,85 | 6,71 | 54,11 | 12,93 |
| Nariño | 91,05 | 83,39 | 98,95 | 7,83 | 1,05 | 14,82 | 17,23 | 2,15 | 32,73 | 5,16 |

Fuente: Terridata – DNP

Uso del suelo.

| Uso del suelo (hectáreas) | | | | | | | | | |
|---------------------------|-----------------------|--------------|------------------------------|----------------------------|------------------------------|----------------------------|-------------------------------------|------------------------------|--|
| Subregión | Municipio /dpto /país | Uso adecuado | Conflicto - Sobreutilización | Conflicto - Subutilización | Conflicto - Áreas pantanosas | Conflicto - De tipo minero | Conflicto - Obras civiles y urbanas | Conflicto - Otros conflictos | |
| | Francisco Pizarro | 46.277,5 | 1.291,6 | 14,6 | 1.766,2 | 0,0 | 28,9 | 2.197,8 | |
| Pacífico Sur | San Andrés de Tumaco | 263.844,2 | 52.655,9 | 10.830,4 | 5.910,4 | 0,0 | 721,3 | 21.493,5 | |
| | Suma Subregión | 310.121,7 | 53.947,5 | 10.845,0 | 7.676,6 | 0,0 | 750,1 | 23.691,3 | |
| | El Charco | 218.210,6 | 9.590,9 | 81,4 | 3.439,8 | 0,0 | 37,3 | 18.463,2 | |
| | La Tola | 37.177,4 | 762,0 | 0,0 | 1.482,3 | 0,0 | 3,1 | 303,3 | |
| | Mosquera | 66.394,2 | 548,0 | 303,5 | 1.876,5 | 0,0 | 0,0 | 4.327,1 | |
| Sanquianga | Olaya Herrera | 87.705,2 | 6.101,7 | 337,2 | 1.362,9 | 0,0 | 7,7 | 2.601,1 | |
| | Santa Bárbara | 106.363,7 | 5.794,2 | 112,9 | 5.891,6 | 0,0 | 16,3 | 1.922,0 | |
| | Suma Subregión | 515.851,1 | 22.796,7 | 835,0 | 14.053,1 | 0,0 | 64,4 | 27.616,8 | |
| Telembí | Barbacoas | 242.165,9 | 15.099,8 | 2.442,9 | 752,7 | 0,0 | 111,6 | 11.793,7 | |

Plan de Desarrollo Municipal El Charco 2020-2023

| | | | | | | | |
|----------------|-------------|-----------|-----------|-----------|-------|---------|-----------|
| Magüi Payán | 163.422,1 | 7.739,7 | 6.319,4 | 1.189,9 | 115,8 | 14,8 | 2.126,6 |
| Roberto Payán | 116.455,7 | 15.995,2 | 1.078,0 | 6.562,1 | 0,0 | 4,0 | 5.728,9 |
| Suma Subregión | 522.043,7 | 38.834,6 | 9.840,3 | 8.504,7 | 115,8 | 130,4 | 19.649,2 |
| Nariño | 2.286.140,9 | 361.443,9 | 103.988,7 | 156.745,0 | 115,8 | 6.425,5 | 188.390,5 |

Fuente: Terridata – DNP

ANEXOS GOBERNANZA PARA LA PAZ.

Índice de Desempeño Institucional.

| Resultados MIPG FURAG Alcaldías Municipales 2018 IDI y dimensiones | | | | | | | | | |
|--|-----------------------|-----------------------------------|----------------|---|-------------------------------------|--------------------------|----------------------------|--------------------------|-----------------|
| Subregión | Municipio /dpto /país | Índice de Desempeño Institucional | Talento Humano | Direccionamiento Estratégico y Planeación | Gestión para Resultados con Valores | Evaluación de Resultados | Información y Comunicación | Gestión del Conocimiento | Control Interno |
| Pacífico Sur | Francisco Pizarro | 22,26 | 37,27 | 29,11 | 18,20 | 14,73 | 14,23 | 23,47 | 24,88 |
| | San Andrés de Tumaco | 56,48 | 52,75 | 53,29 | 59,22 | 55,45 | 59,49 | 55,33 | 54,03 |
| Sanquianga | El Charco | 52,30 | 45,42 | 50,11 | 52,78 | 51,41 | 53,07 | 55,13 | 49,81 |
| | La Tola | 61,16 | 67,01 | 50,41 | 60,41 | 64,84 | 60,42 | 71,09 | 59,32 |
| | Mosquera | 42,12 | 35,87 | 41,84 | 41,73 | 40,64 | 40,37 | 43,12 | 42,25 |

Plan de Desarrollo Municipal El Charco 2020-2023

| | | | | | | | | | |
|---------|---------------|-------|-------|-------|-------|-------|-------|-------|-------|
| | Olaya Herrera | 34,82 | 32,40 | 35,00 | 34,24 | 39,53 | 32,50 | 36,10 | 33,78 |
| | Santa Bárbara | 54,97 | 58,32 | 49,76 | 55,51 | 47,86 | 55,84 | 52,61 | 54,53 |
| Telembí | Barbacoas | 46,16 | 47,36 | 41,79 | 44,55 | 50,49 | 43,11 | 47,37 | 46,46 |
| | Magüi Payán | N.R | N.R | N.R | N.R | N.R | N.R | N.R | N.R |
| | Roberto Payán | N.R | N.R | N.R | N.R | N.R | N.R | N.R | N.R |

Fuente: Función Pública

Índice de Desempeño Fiscal Municipal

| Índice de Desempeño Fiscal Municipal 2018 | | | | | | | | |
|---|-----------------------|--|-----------------------------------|---|--------------------------------|--------------------------|---------------------|-------------------------------|
| Subregión | Municipio /dpto /país | Autofinanciación de los gastos de funcionamiento | Respaldo del servicio de la deuda | Dependencia de las transferencias de la Nación y las Regalias | Generación de recursos propios | Magnitud de la inversión | Capacidad de ahorro | Indicador de desempeño Fiscal |
| Pacífico Sur | Francisco Pizarro | 57,39 | 9,13 | 81,60 | 12,72 | 87,84 | 29,18 | 56,50 |
| | San Andrés de Tumaco | 72,88 | 0,00 | 92,75 | 69,44 | 94,25 | 33,11 | 67,34 |

Plan de Desarrollo Municipal El Charco 2020-2023

| | | | | | | | | |
|------------|--------------------|-------|------|-------|-------|-------|-------|-------|
| | Promedio Subregión | 65,13 | 4,56 | 87,17 | 41,08 | 91,04 | 31,15 | 61,92 |
| Sanquianga | El Charco | 40,22 | 0,00 | 96,73 | 10,55 | 95,27 | 51,45 | 60,09 |
| | La Tola | 31,39 | 0,00 | 97,77 | 12,70 | 92,69 | 65,32 | 62,16 |
| | Mosquera | 77,04 | 0,00 | 90,41 | 13,10 | 89,44 | 19,09 | 55,20 |
| | Olaya Herrera | 36,15 | 0,00 | 79,49 | 45,73 | 95,48 | 53,68 | 69,23 |
| | Santa Bárbara | 51,37 | 0,00 | 87,63 | 21,13 | 90,12 | 44,50 | 61,35 |
| | Promedio Subregión | 47,23 | 0,00 | 90,41 | 20,64 | 92,60 | 46,81 | 61,61 |
| Telembí | Barbacoas | 61,82 | 0,00 | 91,36 | 58,69 | 93,78 | 41,92 | 67,17 |
| | Magüi Payán | 45,27 | 1,51 | 91,72 | 20,87 | 91,64 | 51,01 | 61,71 |
| | Roberto Payán | 89,21 | 0,00 | 90,00 | 17,38 | 87,34 | 10,35 | 46,51 |
| | Promedio Subregión | 65,43 | 0,50 | 91,03 | 32,31 | 90,92 | 34,42 | 58,46 |

Fuente: DNP

Medición de Desempeño Municipal

Medición de Desempeño Municipal 2018

Plan de Desarrollo Municipal El Charco 2020-2023

| Subregión | Municipio /dpto /país | MDM | Componente de gestión | Ejecución de recursos | Gobierno abierto y transparencia | Mobilización de recursos | Recaudo con instrumentos de ordenamiento territorial | Componente de resultados | Acceso a servicios públicos | Educación | Salud | Seguridad |
|--------------|-----------------------|-------|-----------------------|-----------------------|----------------------------------|--------------------------|--|--------------------------|-----------------------------|-----------|-------|-----------|
| Pacífico Sur | Francisco Pizarro | 37,5 | 37,81 | 59,05 | 69,88 | 1,99 | 20,33 | 51,32 | 21,2 | 22,3 | 67,1 | 94,7 |
| | San Andrés de Tumaco | 32,12 | 32,03 | 53,65 | 35,43 | 7,11 | 31,92 | 60,42 | 37,7 | 31,8 | 86,3 | 85,9 |
| Sanquianga | El Charco | 29,72 | 29,55 | 51,66 | 63,71 | 2,82 | 0 | 64,28 | 66,7 | 24 | 69,5 | 97 |
| | La Tola | 33,6 | 33,46 | 63,76 | 63,26 | 6,81 | 0 | 63,12 | 66,7 | 22,1 | 65,2 | 98,4 |
| | Mosquera | 39,55 | 39,36 | 64,37 | 62,45 | 2,28 | 28,35 | 59,73 | 42,6 | 23,5 | 73,6 | 99,2 |
| | Olaya Herrera | 40,39 | 40,51 | 79,97 | 62,94 | 6,63 | 12,51 | 60,12 | 51,5 | 28,7 | 66,8 | 93,5 |
| | Santa Bárbara | 37,29 | 37,46 | 52,89 | 83,68 | 13,26 | 0 | 57,9 | 47,2 | 20,9 | 66,1 | 97,4 |
| Telembí | Barbacoas | 39,27 | 39,18 | 73,79 | 63,81 | 6,5 | 12,6 | 65,84 | 52,9 | 30,3 | 88,9 | 91,4 |
| | Magüi Payán | 38,67 | 39,24 | 72,21 | 62,47 | 4,21 | 18,05 | 53,93 | 46,6 | 20,7 | 50,4 | 98,1 |
| | Roberto Payán | 33,27 | 33,78 | 68,21 | 63,55 | 3,36 | 0 | 54,65 | 38,9 | 21,9 | 60,2 | 97,6 |

Plan de Desarrollo Municipal El Charco 2020-2023

Fuente: Terridata – DNP

Índice de Gestión de Proyectos de Regalías

| Índice de Gestión de Proyectos de Regalías 2019 3er trimestre | | | | | | | |
|---|-----------------------|---------------|-----------------------|------------|----------|-------------------------|----------------------|
| Subregión | Municipio /dpto /país | Transparencia | Sin medidas del SMSCE | Eficiencia | Eficacia | IGPR III trimestre 2019 | Puesto en el similar |
| Pacífico Sur | Francisco Pizarro | 14,90 | 9,00 | 16,80 | 11,67 | 52,37 | 752 |
| | San Andrés de Tumaco | 18,98 | 0,00 | 24,99 | 13,45 | 57,43 | 685 |
| | Promedio Subregión | 16,94 | 4,50 | 20,89 | 12,56 | 54,90 | 718,50 |
| Sanquianga | El Charco | 16,90 | 7,00 | 24,90 | 11,57 | 60,36 | 636 |
| | La Tola | 16,47 | 3,00 | 25,43 | 13,33 | 58,23 | 673 |
| | Mosquera | 17,43 | 7,00 | 29,33 | 15,00 | 68,77 | 446 |
| | Olaya Herrera | 12,61 | 20,00 | 23,62 | 7,73 | 63,96 | 569 |
| | Santa Bárbara | 12,14 | 17,00 | 20,08 | 12,46 | 61,68 | 609 |
| | Promedio Subregión | 15,11 | 10,80 | 24,67 | 12,02 | 62,60 | 586,60 |

Plan de Desarrollo Municipal El Charco 2020-2023

| | | | | | | | |
|---------|--------------------|-------|-------|-------|-------|-------|--------|
| Telembí | Barbacoas | 12,46 | 3,00 | 24,63 | 15,00 | 55,09 | 719 |
| | Magüi Payán | 18,91 | 8,00 | 26,41 | 14,38 | 67,69 | 484 |
| | Roberto Payán | 14,80 | 17,00 | 22,20 | 13,45 | 67,45 | 490 |
| | Promedio Subregión | 15,39 | 9,33 | 24,41 | 14,28 | 63,41 | 564,33 |

Fuente: SGR – DNP

Índice de Gobierno Abierto.

| Índice de Gobierno Abierto 2016 | | | | | |
|---------------------------------|-----------------------|--------------------------------|------------------------------|---------------------------|-----------|
| Subregión | Municipio /dpto /pals | Organización de la información | Exposición de la información | Diálogo de la información | TOTAL IGA |
| Pacífico Sur | Francisco Pizarro | 24,43 | 75,83 | 1,42 | 43,23 |
| | San Andrés de Tumaco | 27,71 | 64,44 | 51,25 | 53,14 |
| | Promedio Subregión | 26,07 | 70,13 | 26,34 | 48,18 |
| Sanquianga | El Charco | 44,42 | 66,42 | 53,72 | 58,21 |
| | La Tola | 33,35 | 45,62 | 1,43 | 29,91 |
| | Mosquera | 23,93 | 56,26 | 6,36 | 34,83 |

Plan de Desarrollo Municipal El Charco 2020-2023

| | | | | | |
|---------|--------------------|-------|-------|-------|-------|
| | Olaya Herrera | 23,79 | 76,11 | 42,78 | 55,64 |
| | Santa Bárbara | 37,70 | 73,66 | 9,03 | 47,08 |
| | Promedio Subregión | 32,64 | 63,62 | 22,66 | 45,13 |
| Telembí | Barbacoas | 38,83 | 77,63 | 48,81 | 61,23 |
| | Magüi Payán | 42,74 | 71,14 | 4,09 | 45,34 |
| | Roberto Payán | 46,66 | 79,03 | 52,25 | 64,52 |
| | Promedio Subregión | 42,74 | 75,93 | 35,05 | 57,03 |

Fuente: Procuraduría General de la Nación.

Catastro multipropósito.

| Catastro multipropósito | | | | | | | | | | |
|-------------------------|-----------------------|----------------|-----------------|--------------------|---------------------|---------------|----------------------------|-----------------------------|-----------------|------------------------|
| Subregión | Municipio /dpto /país | VIGENCIA RURAL | VIGENCIA URBANA | PREDIOS ÁREA RURAL | PREDIOS ÁREA URBANA | TOTAL PREDIOS | ÁREA DE TERRENO (ha) RURAL | ÁREA DE TERRENO (ha) URBANA | AREA TOTAL (ha) | CIUDADES 4.0< |
| Pacífico Sur | Francisco Pizarro | - | 1994 | 725 | 784 | 1,509 | 54,054.88 | 41.5 | 54,096.38 | N/A |
| | San Andrés de Tumaco | 2014 | 2014 | 15,492 | 25,538 | 41,03 | 384,346.75 | 1,381.41 | 385,728.15 | 01 Ciudades Emergentes |
| Sanquianga | El Charco | - | 2003 | 3,948 | 997 | 4,945 | 239,726.57 | 23.21 | 239,749.77 | N/A |

Plan de Desarrollo Municipal El Charco 2020-2023

| | | | | | | | | | | |
|---------|---------------|---|------|-------|-------|-------|------------|-------|------------|-------------------------|
| | La Tola | - | 2007 | 7 | 1,048 | 1,055 | 22,823.79 | 30.99 | 22,854.78 | N/A |
| | Mosquera | - | 2005 | 749 | 459 | 1,208 | 85,904.51 | 10.38 | 85,914.90 | 03 Ciudades Aglomeradas |
| | Olaya Herrera | - | 1994 | 1,400 | 1,160 | 2,560 | 79,416.32 | 24.53 | 79,440.85 | N/A |
| | Santa Bárbara | - | 2005 | 803 | 380 | 1,183 | 115,306.48 | 14.95 | 115,321.43 | N/A |
| | Barbacoas | - | 1993 | 2,150 | 1,400 | 3,550 | 341,442.32 | 50.82 | 341,493.13 | N/A |
| Telembí | Magüi Payán | - | - | 326 | 1 | 327 | 339,337.38 | 0.05 | 339,337.43 | N/A |
| | Roberto Payán | - | 1994 | 1,301 | 207 | 1,508 | 188,856.14 | 7.09 | 188,863.23 | N/A |

Fuente: IGAC.

Mujeres electas al Concejo Municipal de El Charco en las elecciones locales de 2011, 2015 y 2019.

| Dato | Número de Curules | Año de elección | | |
|-----------|-------------------|-----------------|------|------|
| | | 2011 | 2015 | 2019 |
| El Charco | 13 | 0 | 1 | 0 |
| Nariño | 702 | 88 | 92 | 107 |

Fuente: Observatorio de Género de Nariño con datos de la Registraduría Nacional del Estado Civil

Porcentaje de mujeres electas para el Concejo Municipal de El Charco, periodo electoral 2020-2024.

| Dato | Candidaturas | | | | | Curules | | | | |
|-----------|--------------|------|---------|------|-------|---------|------|---------|------|-------|
| | Mujeres | % | Hombres | % | Total | Mujeres | % | Hombres | % | Total |
| El Charco | 33 | 35,1 | 61 | 64,9 | 94 | 0 | 0 | 13 | 100 | 13 |
| Nariño | 1498 | 37,2 | 2524 | 62,8 | 4022 | 107 | 15,5 | 584 | 84,5 | 691 |

Fuente: Observatorio de Género de Nariño con datos de la Registraduría Nacional del Estado Civil.

ANEXO 2.

ACTAS DEL GRUPO MOTOR

Nariño / El Charco:

ACTA N°:

NOMBRE DEL COMITÉ: Encuentro Grupo Motor – Equipo de Gobierno Municipal

LUGAR: Salón Auditorio Unidad de Víctimas

FECHA: 03 de marzo de 2020

HORA: De 1: 00 pm – 6:00 pm

ASISTENTES: 36 personas. Se adjunta registro de asistencia

AUSENTES:

| Nombres y Apellidos | Entidad o Dependencia | Cargo |
|---------------------|-----------------------|-------|
| | | |

ORDEN DEL DÍA:

| ITEM | TEMA | RESPONSABLE |
|------|---|-------------|
| 1 | Saludo de bienvenida a delegados de Grupo Motor | |
| 2 | Explicación del objetivo de la reunión y recomendaciones a delegados de Grupo Motor | |
| 3 | Breve recuento del proceso de planeación PDET en el municipio. | |
| 4 | Socialización procesos PDT- CTP | |
| 5 | Avances Plan de Desarrollo El Charco | |
| 6 | Mesas de trabajo | |
| 7 | Plenaria | |

DESARROLLO:

Se inicia la jornada con el respectivo saludo de bienvenida a delegados de Grupo Motor de El Charco.

En un segundo momento se realiza una jornada previa con los delegados de Grupo Motor asistentes, la cual es liderada por el equipo ART conformado por Johana Quiñones, Estiven Izquierdo, Martha Paredes, Wilson Gómez y Diana Jaramillo de la coordinación Regional Pacífico y Frontera Nariñense. El objetivo, es poner en contexto a los representantes del GM respecto a las actividades que se han venido realizando desde la Agencia de Renovación del Territorio – ART, y las actividades concernientes a la implementación del PDET; por otra, en el marco de la construcción del Plan de Desarrollo del Municipio y de la jornada de trabajo concertada con el equipo de gobierno de la administración Municipal, se realiza una breve contextualización de las generalidades del proceso de formulación de los planes de desarrollo territorial.

De igual manera, se socializa los avances en la gestión para lograr la participación con una representación del GM en el Consejo Territorial de Planeación. Se dan pautas y algunas recomendaciones para la jornada de trabajo con el equipo de gobierno de la Alcaldía Municipal.

Continuando con el segundo momento de la jornada, se procede a la presentación del gabinete Municipal asistente, así como la presentación de los delegados del GM del municipio. Un representante del GM socializa la visión y la marca del municipio construida por las comunidades en el proceso de planeación del PDET.

En el tercer momento de la jornada se realiza al nuevo equipo de gobierno una contextualización del proceso en el municipio, y los resultados del proceso de participación, así como los avances en la implementación del PDET en el Municipio de El Charco.

Continuando con el desarrollo de la reunión, interviene el Alcalde del Municipio de El Charco Víctor Cándelo Reina, quien informa sobre el desarrollo de las diferentes estrategias que se vienen adelantado con el firme propósito de garantizar la participación de las comunidades en la formulación del Plan de Desarrollo, así como su interés y compromiso para que este instrumento de planeación, garantice la inclusión de lo planeado por las comunidades en el PDET. En ese sentido, se propone que se prioricen cinco (05) iniciativas por pilar, que se socialicen en plenaria, y estas iniciativas serán retomadas por el equipo formulador del Plan de Desarrollo para su revisión y decisión final de incluirlas en el Plan de Desarrollo.

Posteriormente, se realizan ocho (8) mesas de trabajo (una por pilar) en cada mesa confluyen delegados del Grupo Motor, equipo de la ART y funcionarios de la Alcaldía Municipal. El alcalde participa en la mesa de Educación. El objeto de estas mesas es establecer las prioridades del Grupo Motor en el marco del PDET:

Las iniciativas propuestas por pilar, son las siguientes:

ORDENAMIENTO SOCIAL DE LA PROPIEDAD Y USO DEL SUELO

| INICIATIVA | PUNTUACIÓN |
|---|------------|
| Formular e implementar el Plan de Manejo Forestal en los Consejos Comunitarios y Resguardos Indígenas del municipio de El Charco, en el departamento de Nariño | 3 |
| Gestionar ante la Agencia Nacional Minera y la Corporación Autónoma Regional, el otorgamiento y/o renovación de títulos mineros y licencias ambientales en el territorio del Consejo menor Displayado para el ejercicio de la minería legal | 4 |
| Realizar la gestión para garantizar la formulación del Esquema de Ordenamiento Territorial del Municipio de El Charco, en el departamento de Nariño | 5 |
| Realizar el ordenamiento territorial interno colectivo en los Consejos Comunitarios, resguardos indígenas y socializar e implementar los reglamentos en el Municipio de El Charco, en el departamento de Nariño | 2 |
| Socializar y capacitar por parte de la Alcaldía Municipal o la entidad competente a las comunidades étnicas de los territorios colectivos, con el objetivo de conocer la ruta de acceso para el pago de compensación predial en el municipio de El Charco, departamento de Nariño | 4 |

INFRA ESTRUCTURA Y ADECUACION DE TIERRAS

| INICITIVA | PUNTUACION |
|--|------------|
| Ampliar la cobertura de interconexión eléctrica en todos los corregimientos, consejos comunitarios y resguardos indígenas del municipio El Charco, Nariño | 5 |
| Mejorar y ampliar el aeropuerto del municipio de El Charco, Nariño, mejorando sus vías de acceso. | 4 |
| Construir muelles saltaderos que beneficien el acceso a servicios básicos (priorizando el acceso a centros educativos), en los, consejos comunitarios y resguardos indígenas del municipio El Charco, Nariño | 3 |
| Ampliar y mejorar la cobertura de voz y datos en la zona rural del municipio El Charco, Nariño. | 2 |
| Construir un puente peatonal en el resguardo integrado la Laguna, que permita el tránsito entre la vereda San Antonio y Santa Bárbara, en el municipio El Charco, Nariño | 1 |

SALUD RURAL

| INICIATIVAS | PUNTUACIÓN |
|--|------------|
| Formular e Implementar el Proyecto para la Construcción de la nueva Sede del Hospital Sagrado Corazón de Jesús del Municipio del Charco, con Infraestructura adecuada que permita ofrecer servicios especializados de mediana complejidad. | 5 |
| Dotar de Insumos, equipos Biomédicos y nuevas tecnologías a los puestos y centros de salud del municipio del Charco – Nariño, para garantizar la prestación de servicios con oportunidad y calidad. | 4 |
| Mejorar la Infraestructura de los Puestos de Salud del Municipio el Charco. | 3 |
| Realizar un Análisis de la situación actual del transporte fluvial de pacientes, que permita determinar la cantidad y la ubicación de ambulancias fluviales requeridas, para garantizar el adecuado funcionamiento de la red de referencia y contra referencia del municipio del charco Nariño | 2 |
| Concertar e Implementar el SISPI (Sistema Indígena de Salud Propia Intercultural) en las comunidades indígenas ubicadas en zonas rurales del municipio del charco – Nariño, de acuerdo a lo reglamentado en el decreto 1953 de 2014 | 1 |

EDUCACION RURAL

| INICIATIVAS | PUNTUACIÓN |
|---|------------|
| Apertura sede del SENA en el municipio de El Charco. | 1 |
| Construir escenarios deportivos para la recreación y practica de deporte que permita el buen uso del tiempo libre en las veredas del municipio de El Charco. | 2 |
| Implementar el transporte escolar para los estudiantes de los establecimientos educativos del municipio de El Charco, de manera oportuna, pertinente y de calidad. | 3 |
| Promover la cultura ancestral, a través de procesos de formación para el rescate de la cultura tradicional en el municipio de El Charco Nariño. | 4 |
| Construcción, mejoramiento y/o ampliación de infraestructura educativa como aulas de clases, aulas múltiples, aulas de sistema, restaurantes y comedores escolares, bibliotecas, salón de laboratorio, baterías sanitarias y albergues para estudiantes en el municipio de El Charco. | 5 |

VIVIENDA, AGUA POTABLE Y SANEAMIENTO BASICO

| INICIATIVA | PUNTUACIÓN |
|------------|------------|
|------------|------------|

| | |
|--|---|
| Adelantar los estudios y diseños para la construcción de Viviendas en la zona rural del municipio de El Charco | 5 |
| Adelantar estudios y diseños para la construcción de unidades sanitarias con pozo séptico en las viviendas rurales dispersas del municipio de El Charco | 4 |
| Implementar estrategia para el acceso al agua por parte de la población rural dispersa en el municipio de El Charco, con sus respectivos componentes de potabilización para soluciones individuales. | 3 |
| Adelantar los estudios y diseños para la construcción de los acueductos rurales de los centros rurales poblados, del municipio de El Charco. | 2 |
| Formular e Implementar un Plan de manejo Integral de Residuos Sólidos en la zona rural del municipio del Charco | 1 |

REACTIVACION ECONOMICA Y PRODUCCIÓN AGROPECUARIA

| INICIATIVAS | PUNTAJE |
|--|---------|
| Desarrollar iniciativas de ecoturismo, etnoturismo, agroturismo y turismo cultural | 1 |
| Fortalecer los servicios de comercialización del municipio del Charco Nariño | 2 |
| Fortalecimiento de la cadena productiva de pesca y acuicultura en el municipio de el charco a través de proyectos productivos integrales | 4 |
| proyecto transformación de productos agrícolas | 3 |
| proyectos productivos agrícolas | 5 |

DERECHO PROGRESIVO A LA ALIMENTACION

| INICIATIVA | PUNTUACIÓN |
|--|------------|
| Construir participativamente e implementar el plan para la garantía progresiva del derecho a la alimentación con enfoque diferencial del municipio de El Charco | 5 |
| Constituir el consejo municipal del seguimiento y monitoreo a la implementación del plan para la garantía progresiva del derecho a la alimentación con participación de los consejos comunitarios y resguardos indígenas | 5 |
| Implementar proyectos productivos integrales para el autoconsumo con fines de seguridad alimentaria y nutricional a partir de la conservación y recuperación de especies vegetales y animales nativas tales como frutales exóticos y especies menores. | 4 |
| Formular e implementar un proyecto que permita el rescate y transmisión del saber de la cocina tradicional y los platos típicos del pueblo afro e indígena del municipio de El Charco. | 3 |
| Implementar el centro de bienestar del anciano-centro vida de atención integral del adulto mayor para el municipio de El Charco, de acuerdo a lo establecido en la ley 1276 del 2009. | 2 |

| | |
|---|---|
| Implementar la Estrategia de atención integral en salud y nutrición en los consejos comunitarios y resguardos indígenas del municipio de El Charco para los niños y niñas menores de 5 años con desnutrición aguda. | 1 |
|---|---|

RECONCILIACION, CONVIVENCIA Y CONSTRUCCIÓN DE PAZ

| Iniciativa | Puntaje |
|---|---------|
| Implementar la estrategia de conciliadores y conciliadoras en equidad en el municipio de El Charco, Nariño. | 3 |
| Fortalecimiento y acompañamiento a las organizaciones de víctimas y la mesa municipal de víctimas de El Charco, Nariño | 4 |
| Promover la creación de una Casa de la Justicia en el municipio de El Charco, Nariño como garantía de acceso a la justicia y promoción de la convivencia pacífica. | 5 |
| Promover la formulación e implementación de la política pública de equidad de género en el municipio de El Charco, Nariño para disminuir la discriminación y exclusión de la población LGTBI | 1 |
| Promover jornadas de convivencia, integración y reconciliación que permitan encuentros culturales entre indígenas y afros para el intercambio de saberes y la recuperación de sus tradiciones en el municipio de El Charco Nariño | 2 |

Cierre de la sesión

Sin más asuntos que tratar se cierra la sesión a las 6:30 pm

COMPROMISOS:

| | COMPROMISO | RESPONSABLE | FECHA DE ENTREGA |
|---|------------|-------------|------------------|
| 1 | | | |
| 2 | | | |
| 3 | | | |
| 4 | | | |
| 5 | | | |
| 6 | | | |

Firmas Acta Encuentro Grupo Motor – Equipo de Gobierno Municipal

Johana Merli Quiñones
Gestor ART

Victor Cándelo Reyna
Alcalde Municipal de El Charco

Martha Lucia Paredes
Gestor ART

Diana Jaramillo
Analista ART

Estiven Izquierdo
Contratista ART

Wilson Gómez
Contratista ART

Inel Chirimía
Delegado GM PDET El Charco

Nolberto Ramos
Delegado GM PDET El Charco

Carlos Roberto Torres
Delegado GM PDET El Charco

Leandro Obando
Delegado GM PDET El Charco

Ismael Aguiño
Delegado GM PDET El Charco

Jacinto Carvajal
Delegado GM PDET El Charco

Tirso Suarez
Delegado GM PDET El Charco

Anexos: (Listados de asistencia) (03 hojas)

Elaboró: Martha P.

ANEXO 3.

TALLERES DE PRIORIZACIÓN CON LOS GRUPOS MOTOR DEL PDET



ANEXO 4.

RESULTADO ENCUESTA DE PARTICIPACIÓN VIRTUAL EL CHARCO, NARIÑO

Introducción

El ejercicio de la encuesta virtual se realiza en el marco de la Construcción Participativa del Plan de Desarrollo "Renace la Esperanza" 2020 - 2023 del municipio de El Charco, Nariño, con el objetivo principal de generar a través de la red social Facebook y a través de la plataforma de WhatsApp conocimiento, participación, contribución, debate y definición de este plan de desarrollo que será la hoja de ruta que guiará el desarrollo del municipio y el avance en el cierre de brechas sociales de los próximos 4 años.

La encuesta se diseñó en un formulario de Google y fue compartida en Facebook, Grupos de WhatsApp, y compartida a los contactos de los distintos funcionarios de la alcaldía, generando el conocido voz a voz digital. Teniendo en cuenta la crisis sanitaria por el Covid-19 que actualmente enfrenta el mundo, y ante las recomendaciones y exigencias del Gobierno de Colombia de permanecer en cuarentena, la estrategia de participación virtual fue una oportunidad para seguir construyendo junto a la comunidad el plan de desarrollo municipal, y así mismo conocer sus imaginarios colectivos acerca de las problemáticas del municipio y las soluciones más viables a estas problemáticas.

La encuesta se realizó en un periodo de tres semanas y contó con la participación de un total de 167 personas donde el 40% de participación fue por parte de mujeres, el 59.4% fue por parte de hombres y el 0.6% por parte de personas pertenecientes a la población LGTBI. El 92.8% son Afrocolombianos, 0.6% Palenqueros y el 0.6% Raizal y el 6% restante no se considera de ninguna etnia. En cuanto al grupo poblacional, un 36.8% es víctima del conflicto armado, el 4.3% en situación de pobreza extrema, el 2.5% es adulto mayor, 1.8% es desmovilizado, 2.4% en situación de discapacidad, el 3% orientación sexual e identidad de género diverso – OSIGD, y, por último, el 1.8% es desmovilizado. 50 personas respondieron que pertenecen a alguna organización étnica y el 89.8% pertenece a algún Consejo Comunitario y el 2% a un resguardo indígena.

La encuesta se dividió en 6 líneas estratégicas, y cada una de ellas contenía los distintos programas de gobierno que contienen las Bases del Plan de Desarrollo "Renace la Esperanza" 2020-2023. Cada uno de estos programas formulaba una pregunta para conocer el principal problema de una situación específica y su posible solución, con respuesta múltiple. Cada persona tenía la posibilidad de participar en las 6 líneas estratégicas y sus diferentes programas. De esta manera conocimos a través de esta encuesta cuáles son las problemáticas más relevantes y a cuáles la comunidad desea que se debe prestar mayor atención.

LÍNEA ESTRATÉGICA

De las líneas estratégicas planteadas en la encuesta, *Equidad para la Superación de la Pobreza*, fue elegida en un 34%, seguido de *Reconciliación, Convivencia y Construcción de Paz* con un 27%, mostrando que los habitantes están más preocupados por su bienestar social, satisfaciendo sus principales necesidades básicas y la esperanza está puesta en un cambio que conlleve a la paz de sus territorios.



Gráfico 1

- **EQUIDAD PARA LA SUPERACIÓN DE LA PROBREZA**

PROGRAMAS:

- *Salud Integral*
- *Educación para el Progreso*
- *Vivienda Rural y Servicios Públicos*

De los programas que pertenecen a esta línea estratégica el que obtuvo mayor votación fue la Salud Integral, seguido de Vivienda Rural y Servicios Públicos y por último la Educación para el Progreso.



Gráfico 2

SALUD INTEGRAL: Consideran que el principal problema de salud es la insuficiente infraestructura para prestar la atención a los pacientes, al igual que el bajo nivel de prestación de servicios especializados y la baja dotación en centros de salud rurales. Y que la mejor solución sería mejorar la infraestructura de los centros de salud ya existentes, como lo muestra el Gráfico 3 y 4.

Principal Problema de Salud:

- A. No existen programas de prevención y promoción en salud.
- B. Insuficiente infraestructura para prestar atención a los pacientes.
- C. Baja dotación de centros de salud en zonas rurales.
- D. Bajo nivel de atención en servicios especializados
- E. Deficiente atención en los centros de salud

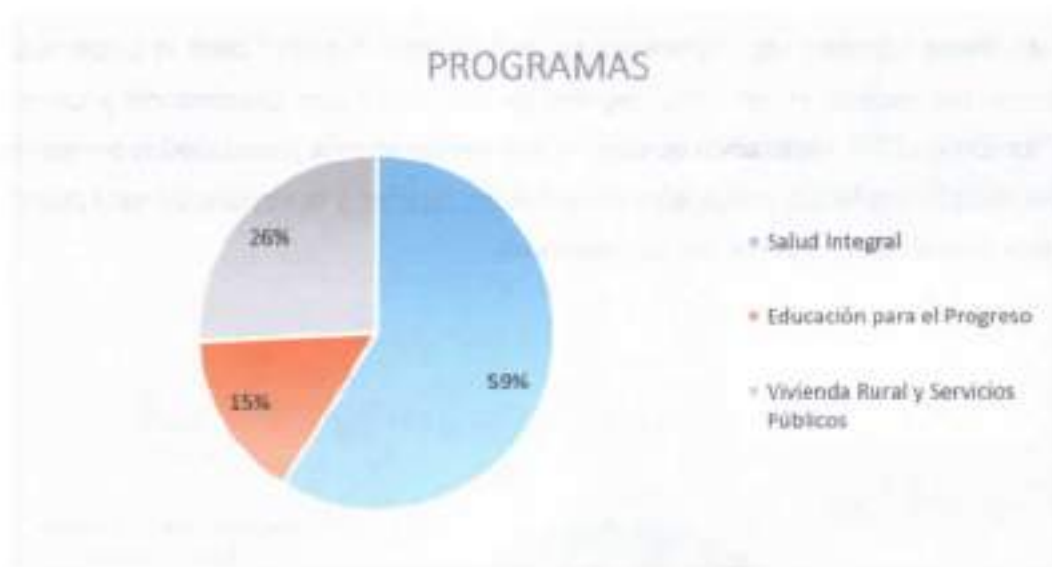

Gráfico 3

Principal Solución:

- A. Ampliar el acceso con calidad a puestos de salud rural
- B. Incorporar el reconocimiento de los saberes ancestrales en la prestación de servicios de salud
- C. Mejorar la infraestructura de los centros de salud ya existentes
- D. Fortalecer los programas de prevención y promoción
- E. Otro ¿Cuál?



Gráfico 4

VIVIENDA Y SERVICIOS PÚBLICOS: Las personas consideran que el principal problema de Vivienda Rural y Servicios Públicos es la baja cobertura de servicios de agua potable, seguido de la falta de programas públicos para la construcción de viviendas nuevas y la ineficiente prestación de servicio en recolección de residuos sólidos y aseo en general. La mejor solución a esta problemática según las encuestas sería asegurar la prestación de los

servicios de agua potable y dignificar a los charqueños brindándoles un adecuado tratamiento de aguas residuales y disposición de excretas, aseo urbano, rural y residuos sólidos, para la población de menores recursos.

Principal Problema

- A. Viviendas construidas en zonas de alto riesgo
- B. Materiales de construcción inadecuados
- C. No existen programas públicos para la construcción de viviendas nuevas
- D. Poco acompañamiento y apoyo para el mejoramiento de viviendas
- E. Baja cobertura del servicio de agua potable y acueducto
- F. Ineficiente prestación de servicio en recolección de residuos sólidos y aseo en general



Principal Solución

- A. Asegurar la prestación de los servicios de agua potable
- B. Dignificar a los charqueños brindándoles un adecuado tratamiento de aguas residuales y disposición de excretas, aseo urbano, rural y residuos sólidos, para la población de menores recursos
- C. Construir viviendas necesarias para ofrecer dignidad a los charqueños en sus territorios ancestrales
- D. Mejorar las viviendas del casco urbano que permitan su ocupación



EDUCACIÓN: Las personas encuestadas consideran que el mayor problema de educación en el Charco es el bajo acceso a la formación superior, seguido del poco acceso a las tecnologías de información y la infraestructura adecuada en las aulas. Además, consideran que la mejor solución sería Garantizar el acceso a los servicios de educación en los diferentes niveles de formación escolar, y con un porcentaje igual, Lograr que el servicio

educativo sea de fácil acceso y de calidad y Programa de capacitación a docentes y directivos.

PRINCIPAL PROBLEMA EN EDUCACIÓN

- A. Bajo nivel de formación de los docentes
- B. Infraestructura inadecuada de aulas en zonas rurales
- C. Precaria dotación de los centros educativos
- D. Bajo acceso a tecnologías de la información y la comunicación
- E. El bajo nivel de pertinencia de la formación frente a la realidad del territorio
- F. Bajo acceso a la formación superior y de posgrados

Figure 1



PRINCIPAL SOLUCIÓN EN EDUCACIÓN

- A. Garantizar el acceso a los servicios de educación en los diferentes niveles de formación escolar
- B. Lograr que el servicio educativo sea de fácil acceso y de calidad.
- C. Programa de capacitación a docentes y directivos
- D. Construcción de aulas con equipo de cómputo y tecnologías para fomentar la educación superior virtual
- E. Otro ¿Cuál?



• RECONCILIACIÓN, CONVIVENCIA Y CONSTRUCCIÓN DE PAZ

1. *Reconciliación y Seguridad: 20.5%*
2. *Atención Integral para las Víctimas: 22.7%*
3. *Inclusión Social para Todos y Todas: 27.3%*

4. *Recreación y Deporte para la Paz*: 20.5%

5. *Cultura con Identidad*: 9.1%

De los programas que hacen parte de este Eje Estratégico el que tuvo mayor puntuación fue Atención Integral para las víctimas, demostrando que el conflicto armado ha dejado secuelas en el diario vivir de las personas y que solicitan que le den prioridad a esta necesidad.



- **Reconciliación y Seguridad:** Los encuestados consideran que los problemas de seguridad en el municipio son todos los mencionados en la encuesta. Y que la solución también sería todas las mencionadas en el cuestionario como se puede apreciar en los siguientes gráficos. Con esto nos damos cuenta que las personas requieren que estas necesidades sean atendidas con prioridad.

Principal Problema

- A. Limitados espacios para el diálogo y resolución pacífica de conflictos comunitarios
- B. Poca atención y apoyo para las víctimas del conflicto
- C. Falta de capacitación para la implementación de mecanismos de Justicia Local
- D. Bajo control en el porte ilegal de armas
- E. Todas las anteriores
- F. Otra ¿Cuál?



- A. Promover espacios para el diálogo y resolución pacífica de conflictos comunitarios
- B. Promover más y mejores espacios de atención y apoyo para las víctimas del conflicto
- C. Desarrollar jornadas alternativas de capacitación para ciudadanos y administrativos municipales para la implementación de una Justicia Local
- D. Mayores controles al porte ilegal de armas
- E. Todas las anteriores
- F. Otra ¿Cuál?



- **Atención Integral a las Víctimas:** En este programa, las personas consideran que se deben atender equitativamente los tres problemas expuestos, así mismo con la solución a estos problemas dándole mayor relevancia a gestionar proyectos productivos para las familias víctimas del conflicto y que se fortalezcan los procesos de atención tanto individual como comunitario.

Principal Problema

- A. Demoras en los procesos de atención
- B. Bajo apoyo institucional para el desarrollo de sus proyectos productivos
- C. Débil gestión de recursos de la alcaldía ante entidades nacionales para apoyar la reparación integral
- D. Otros

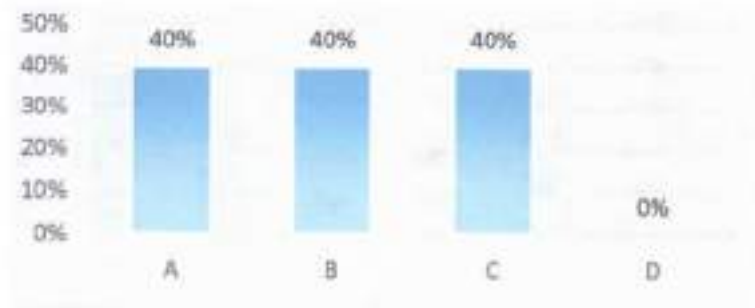

Principal Solución

- A. Gestionar recursos para la ejecución de proyectos productivos de las familias víctimas
- B. Fortalecer los procesos de atención individual, familiar y comunitario
- C. Reconocer el papel de las víctimas como gestoras de paz
- D. Otros

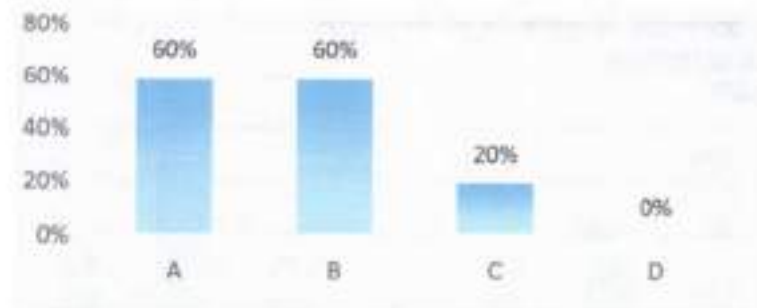

• **Inclusión Social para Todos y Todas**

Niños y Adolescentes: Según los resultados de la encuesta las personas consideran que el principal problema de los niños, niñas y adolescentes es baja dotación en los CDI, seguido del escaso acompañamiento para el desarrollo integral de sus capacidades, y que la solución más viable es fortalecer el programa de Cero a Siempre y Gestionar el apoyo directo a primera infancia, con el mejoramiento y dotación de los establecimientos.

- A. Baja dotación de los centros de desarrollo infantil
- B. Bajos niveles de formación de personas que atienden a los niños, niñas y adolescentes.
- C. Escaso acompañamiento para el desarrollo de sus capacidades
- D. Desnutrición infantil
- E. Bajo acceso a la alimentación escolar
- F. Maltrato infantil



Mejor solución

- A. Aumentar el número de niños, niñas y adolescentes beneficiados de programa sociales
- B. Fomentar programas de formación de personas que atienden a los niños, niñas y adolescentes.
- C. Brindar acompañamiento y subvención al programa de CERO A SIEMPRE
- D. Atender los programas de nutrición y alimentación de primera necesidad
- E. Gestionar el apoyo directo a primera infancia, con el mejoramiento y dotación de los establecimientos.

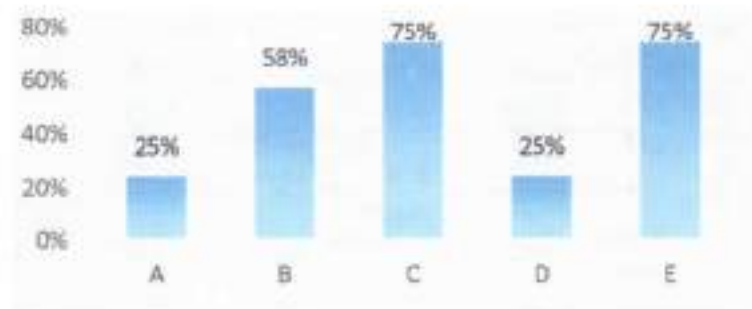

Jóvenes: En el caso de los jóvenes las personas consideran que su principal problemática es la ausencia de centros de formación superior, un joven que no puede acceder a la educación técnica o superior, tendrá más posibilidades ocio y tomará decisiones equivocadas vinculándose a actividades ilícitas. Por lo que su principal solución sería gestionar la presencia de centros de formación superior. Además, se propone crear una casa de talento para los jóvenes.

Principal Problema de los Jóvenes

- A. Ausencia de centros de formación superior
- B. Bajas oportunidades para el desarrollo de capacidades y formación para el trabajo
- C. Desempleo e informalidad
- D. Vinculación con actividades ilícitas por falta de oportunidades



Mejor Solución

- A. Gestionar la presencia de centros de formación superior en el Charco
- B. Gestionar estrategias enfocados en apoyar el desarrollo de capacidades de nuestros jóvenes
- C. Promover programas y capacitación para desarrollar emprendimientos
- D. Promover la formación tecnológica a través del SENA
- E. Promover estrategias de empleo y generación de ingresos para los jóvenes
- F. Otra ¿cuál?

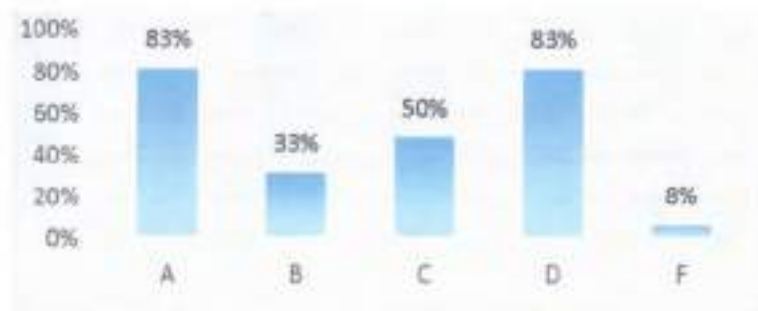

Mujeres: Por su parte, el principal problema que enfrentan las mujeres son las escasas oportunidades para continuar con sus procesos de información profesional, seguido de la inexistencia de empleos formales. Y que la principal solución sería *Trabajar en alianza con fundaciones que apoyan los emprendimientos de mujeres cabeza de hogar*, seguido del acompañamiento oportuno en casos de violencia intrafamiliar.

Principales Problemas

- A. Inexistencia de empleos formales y oportunidades laborales
- B. Bajos niveles de formación educativa
- C. Escasas oportunidades para continuar con el proceso de formación profesional
- D. Bajos niveles de participación e incidencia política
- E. Violencia intrafamiliar



Soluciones

- A. Crear oportunidades de empleos formales para la mujer
- B. Asegurar cupos para las mujeres en los centros de educación superior
- C. Trabajar en alianza con fundaciones que apoyan los emprendimientos de mujeres cabeza de familia
- D. Aumentar la participación de las mujeres en instancias y escenarios de toma de decisión
- E. Acompañamiento a la mujer en situaciones de riesgo de violencia intrafamiliar
- F. Otra ¿cuál?

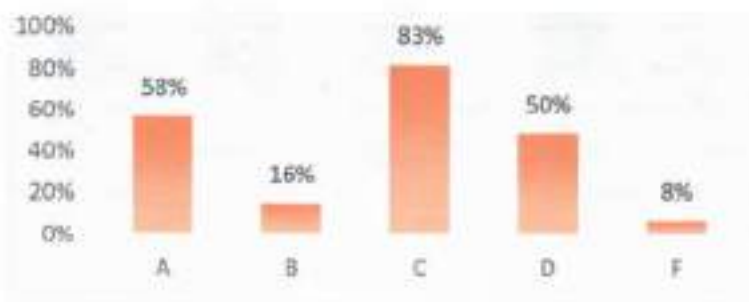

Adulto Mayor: Para los adultos mayores los encuestados consideran que el mayor problema de esta población son los inadecuados servicios de salud y atención que se les está prestando en el municipio, después le sigue la inexistencia de espacios para su recreación e intercambio social, y que la solución más adecuada sería *Fomentar programas que permitan la conservación de la sabiduría propia de un adulto mayor (Saberes en cultura, gastronomía, tradición oral, artesanías)*, de esta manera sería una población productiva con sus propios espacios culturales y de enseñanza.

Principal Problema

- A. Inasistencia alimentaria
- B. Falta de oportunidades laborales
- C. Inadecuados servicios de salud y atención integral (gerontología)
- D. Inexistencia de espacios de recreación e intercambio social



Soluciones

- A. Creación de comedores comunitarios para los adultos mayores.
- B. Fomentar programas que permitan la conservación de la sabiduría propia de un adulto mayor (Saberes en cultura, gastronomía, tradición oral, artesanías)
- C. Mejorar la atención integral de nuestros adultos mayores
- E. Mejorar las condiciones de movilidad y esparcimiento de nuestros adultos mayores



- **Recreación y Deporte para la Paz**

La comunidad encuestada considera que el principal problema del Deporte y la Recreación es la inadecuada infraestructura para el desarrollo de estas actividades, seguido del bajo apoyo económico en la formación de grupos locales y deportistas destacados. Y que la solución más asertiva sería mejorar los escenarios deportivos existentes y la creación de escuelas deportivas y formación para fortalecer la cultura.

Principal Problema

- A. Inadecuada infraestructura para el desarrollo de actividades deportivas y recreativas.
- B. Bajo apoyo económico y formativo para los grupos deportivos locales
- C. El deporte y la recreación no es visto como una fuente de superación y progreso económico
- D. No existen incentivos económicos para la realización de eventos y encuentros deportivos.
- E. El deporte es solo visto para los hombres

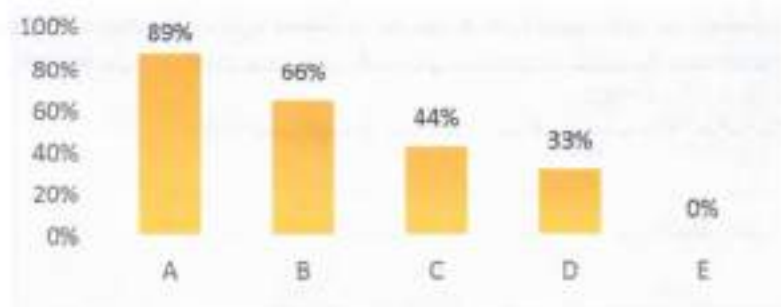

Soluciones

- A. Garantizar el acceso a espacios de calidad para practicar deporte, por salud y para el esparcimiento
- B. Mejorar los escenarios deportivos existentes, incluyendo las canchas de fútbol rurales
- C. Creación de los juegos Deportivos, Lúdicos y Recreativos inter-Pacífico Sur, Cauca y Nariño
- D. Potenciar el talento deportivo municipal, a través de la creación de escuelas deportivas
- E. Promover el deporte desde la perspectiva de género
- F. Otro ¿Cuál?



- Cultura con Identidad:** En el campo de la cultura, las personas encuestadas consideran que el principal problema es bajo apoyo económico para la formación cultural y que tampoco existe un programa de gobierno que apoye el emprendimiento cultura, y que la solución la creación de centros formativos de cultura y apoyar los emprendimientos culturales.

Principales Problemas

- Inadecuada infraestructura para el desarrollo de actividades culturales
- Bajo apoyo económico y formativo para los grupos artísticos
- No existen programas que apoyen el desarrollo de emprendimientos culturales
- Inexistencia de una identidad propia que nos permita posicionar culturalmente al municipio de El Charco.
- La cultura no es vista como un sector económico.

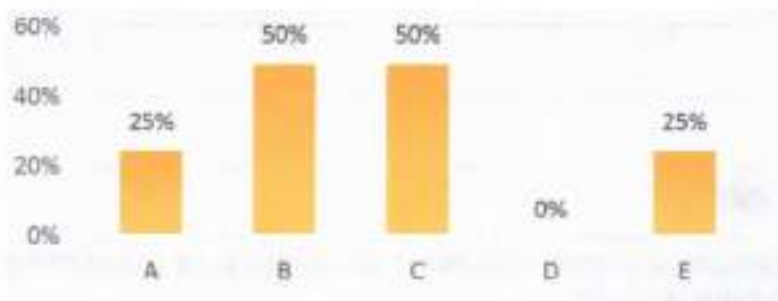

Solución

- Formalizar espacios de encuentro para que los distintos artistas en sus modalidades puedan mostrar su talento
- Creación de centros culturales de formación en conjunto con el Ministerio de cultura
- Apoyar el desarrollo de emprendimiento culturales
- Posicionar los Carnavales de El Charco, elevándolos al rango como las mejores fiestas Culturales del Pacífico Sur Colombiano promoviendo así el turismo y el comercio en nuestro municipio
- Otro ¿Cuál?

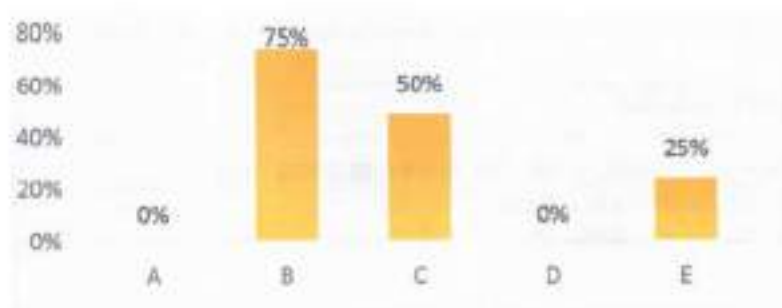

Infraestructura para la Integración y la Competitividad

- **Conectividad y Energía:** Ampliar la cobertura y continuidad del servicio de energía en las zonas urbanas y rurales del municipio
- **Conexión Multimodal para la Integración:** Mejorar la conectividad de El Charco con el departamento y la nación como medida indispensable para la transformación productiva y el desarrollo económico de nuestro municipio.



El programa de Conexión Multimodal tuvo un porcentaje de 54% por encima de Conectividad y Energía.

- **Conectividad y Energía:** Las personas consideran que el principal problema de energía es la falta de cobertura en la zona rural y que la mejor solución sería: *Gestionar la Inclusión de las comunidades rurales y urbanas al Sistema de Interconexión y que el servicio sea continuo.*

Principal Problema

- A. No existe cobertura de energía en la zona rural
- B. El servicio no es continuo
- C. Los costos del servicio

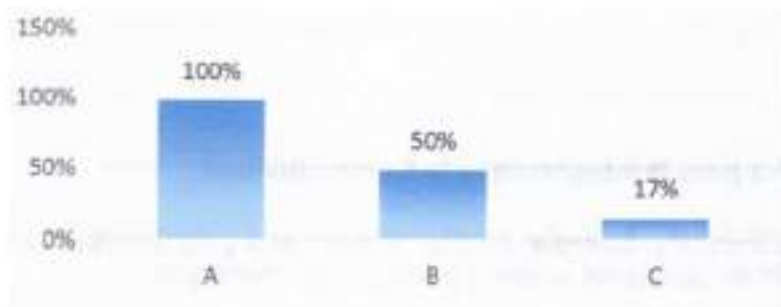

Solución

- A. Gestionar la Inclusión de las comunidades rurales y urbanas al Sistema de Interconexión eléctrico, para mejorar sus condiciones de vida y la capacidad generación de ingresos lícitos
- B. Asegurar el acceso a internet a la comunidad del municipio de El Charco
- C. Garantizar un servicio de energía eléctrica continuo
- D. Otro ¿Cuál?



- **Conexión Multimodal para la Integración:** Las personas encuestadas consideran que el principal problema de transporte en el municipio de El Charco es la inexistencia de vías que favorezcan la conectividad interna, ya que para las personas también existen altos costos para movilidad por los ríos, por lo tanto, la solución más factible sería *mejorar el tránsito a los habitantes de El Charco, desde el casco urbano hasta las zonas rurales más dispersas y hacia municipios aledaños y construcción de muelles y saltaderos en la zona rural.*

Principal Problema

- A. Inexistencia de vías que favorezcan la conectividad interna
- B. Muelles en mal estado y que no diferencian el transporte de carga y el de personas.
- C. Vías en mal estado.
- D. Alto costos para la movilidad por los ríos

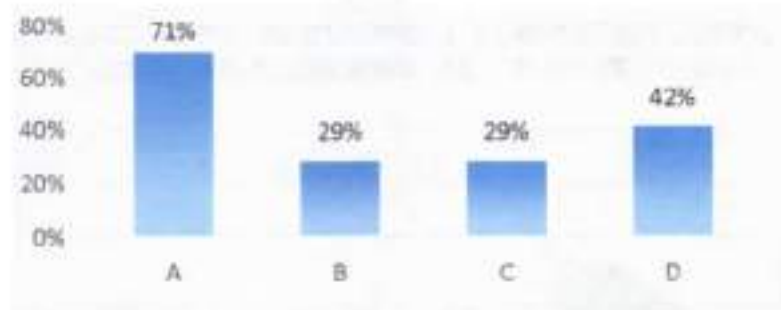

Solución

- A. Mejorar el tránsito a los habitantes de El Charco, desde el casco urbano hasta las zonas rurales más dispersas y hacia municipios aledaños
- B. Ejecutar obras para la adecuación, conservación, reconstrucción, y construcción de los muelles y pasos saltaderos del área Rural (priorizando el acceso a centros educativos), y en los consejos comunitarios y resguardos indígenas
- C. Otro ¿cuál?



Crecimiento Verde, Transformación Productiva y Generación de Ingresos

- **Sostenibilidad Ambiental y Adaptación al Cambio Climático:** Implementar acciones que permitan avanzar hacia la generación de nuevas fuentes de ingresos licitos mediante el uso sostenible del capital natural y el uso eficiente de los recursos naturales
- **Reactivación Agropecuaria:** Potenciar el aparato productivo local a través del fortalecimiento de las vocaciones productivas locales, como una

apuesta indispensable para el desarrollo económico, el cierre de brechas y la inclusión social de nuestras comunidades

- **Innovación Agropecuaria:** Propender por la modernización del aparato productivo, para una mayor generación de ingresos de los ciudadanos charqueños y por una mayor capacidad de generación de valor agregado.
- **Seguridad Alimentaria:** Fortalecer la seguridad alimentaria y nutricional de nuestro territorio a través del fortalecimiento de capacidades productivas familiares y comunitarias con el propósito de proteger a la población del hambre y la alimentación inadecuada



- **Sostenibilidad Ambiental y Adaptación al Cambio Climático:** Las personas consideran que el principal problema es la inexistencia de infraestructura sanitaria y de tratamiento de basuras, seguido de la contaminación en los ríos, y que la solución a esta problemática sería *fortalecer la institucionalidad y la organización social para un crecimiento y sostenible y delimitar el uso de las reservas naturales, ambientales, páramos y reservas de plantas medicinales.*

Principal Problema

- A. Uso inadecuado del suelo
- B. Pérdida de bosque y capital natural
- C. La contaminación de nuestras fuentes hídricas por actividades ilícitas.
- D. Inexistencia de infraestructura sanitaria y de tratamiento de las basuras



Solución

- A. Fortalecer la institucionalidad y la organización social para un crecimiento y sostenible
- B. Implementar el Plan de Manejo Forestal en los Consejos Comunitarios y Resguardos Indígenas
- C. Fortalecer la Defensa Civil y el cuerpo de bomberos (C.B.V)
- D. Reactivar el Comité Local para la Prevención y Atención de Desastres
- E. Delimitar el uso de las reservas naturales, ambientales, páramos y reservas de plantas medicinales



- **Reactivación Agropecuaria**

- A. Altos costos de los insumos para la producción
- B. Falta de acompañamiento y asistencia técnica en las fincas
- C. Dificultades para mover y comercializar los productos
- D. Ausencia de créditos y apoyo económico a las familias productoras

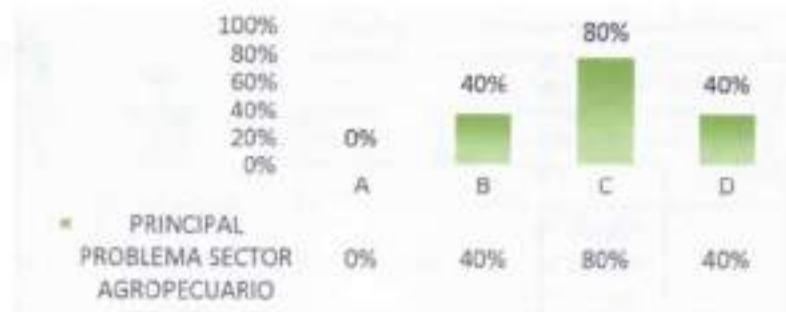

Solución

- A. Garantizar el aprovechamiento óptimo del suelo según sus vocaciones productivas
- B. Realizar estudios y diseños para establecer viveros comunitarios agroforestales en el municipio
- C. Realizar el ordenamiento territorial interno colectivo en los Consejos Comunitarios y resguardos indígenas
- D. Promover créditos y apoyo económico a las familias productoras
- E. Creación de Programas de acompañamiento para la comercialización y distribución de los productos

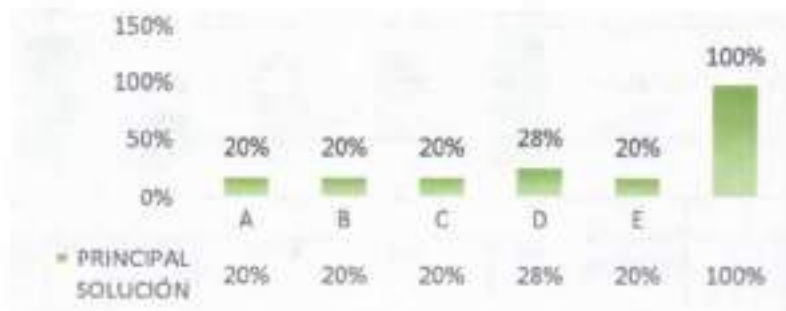

• **Innovación Agropecuaria**

Principal Problema

- A. La baja calidad de los productos producidos
- B. Los elevados costos de los insumos agropecuarios
- C. El escaso acompañamiento técnico en las huertas y fincas
- D. Bajo apoyo económico para la transformación del producto

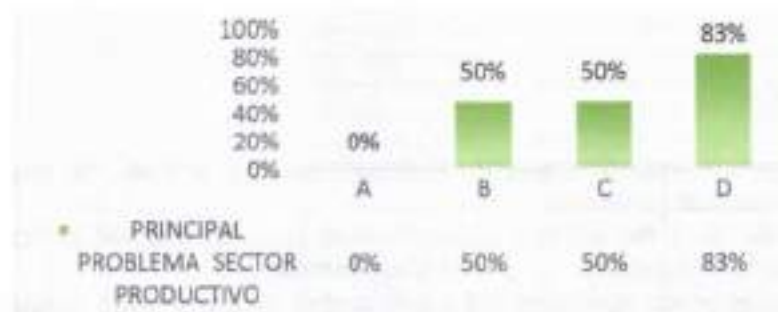

Solución

- A. Promover la investigación sobre producción y mercadeo
- B. Modernizar el aparato productivo con alternativas sustentables
- C. Desarrollar iniciativas de ecoturismo, etnoturismo, agroturismo y turismo cultural.
- D. Articular la ciencia y la tecnología en las cadenas productivas priorizadas por el territorio



• **Seguridad Alimentaria**

Principal Problema

- A. La ausencia de proyectos de seguridad alimentaria en las huertas familiares
- B. La ausencia de mercados locales
- C. Bajos niveles de formación técnica de las familias productoras para mejorar la calidad de sus productos
- D. desarticulación de las familias y organizaciones de productores con los programas sociales liderados por el municipio

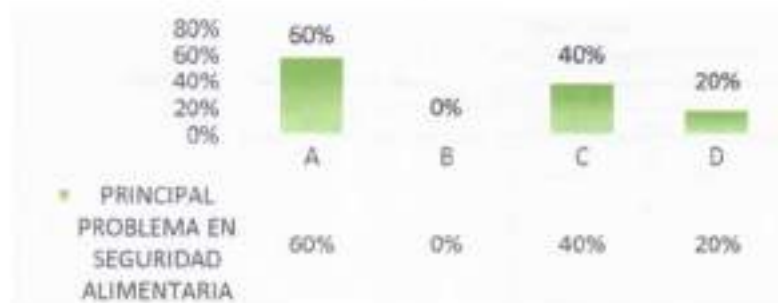

Solución

- A. Fortalecer económicamente el desarrollo de proyectos de seguridad alimentaria en las huertas familiares
- B. Definir una red de mercados locales que favorezcan la comercialización de productos y la generación de ingresos familiares
- C. Fortalecer técnicamente las capacidades de las familias productoras
- D. Articular la producción local de alimentos con los programas sociales liderados por el municipio



Integración Regional para Desafíos Comunes

- **Integración Regional:** Fortalecer el proceso de integración regional a través de la gestión articulada de proyectos estratégicos de alto impacto para el territorio y la subregión que promuevan el cierre de brechas y la reducción de la pobreza

Principal problema

- A. Desconfianza y bajo desempeño de las otras alcaldías
- B. Existen experiencias previas fallidas
- C. No existen proyectos comunes
- D. Nunca hacen nada



• ¿Cuál cree usted que sería la mejor solución?

A. Gestionar las alianzas necesarias para mejorar la coordinación regional y subregional

B. Acompañar la integración de la subregión del Pacífico Norte Nariñense mediante la conformación de la asociación de municipios

C. Identificar los proyectos estratégicos que permitan dinamizar los PDET y la agenda de desarrollo regional

D. Otro ¿Cuál?



Gobernanza Territorial y Buen Gobierno

- **Gestión Pública, Abierta y Participativa:** Fortalecer la institucionalidad local y la relación con la ciudadanía a través de generación de acuerdos territoriales surgidos de la participación ciudadana y la integración de las visiones e intereses de los diferentes actores del territorio.
- **Ciudadanía Activa y Control Social:** Promover la participación ciudadana y las iniciativas de las organizaciones sociales fortaleciendo los comités y otras instancias institucionales en el diseño e implementación de programas, proyectos y políticas públicas.
- **Desarrollo Comunitario:** Fortalecer la gobernanza local a través del diseño y ejecución de programas y proyectos orientados al fortalecimiento de los procesos organizacionales de las comunidades afro e indígenas de nuestro territorio



▪ **Gestión Pública, Abierta y Participativa**

- A. Han participado previamente y nunca cumplen lo acordado
- B. Temor e inseguridad
- C. Altos costos de los desplazamientos que impiden la participación masiva
- D. La alcaldía no atiende a las comunidades

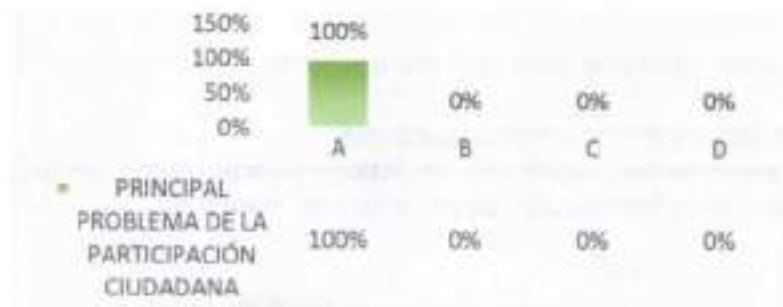

Solución

- A. Fortalecer los canales de participación ciudadana en las zonas rurales del municipio
- B. Realizar las rendiciones de cuentas en audiencias públicas trimestrales
- C. Mejorar la comunicación institucional a través de medios alternativos como radio, redes sociales etc.



▪ **Ciudadanía Activa y Control Social**

¿Cuál crees que es el principal problema que dificulta la relación entre la comunidad y la administración municipal?

- A. La pérdida de confianza en la alcaldía
- B. La inexistencia de proyectos de inversión social
- C. Solo se gobierna desde la cabecera y para la cabecera
- D. Otro, ¿cuál?

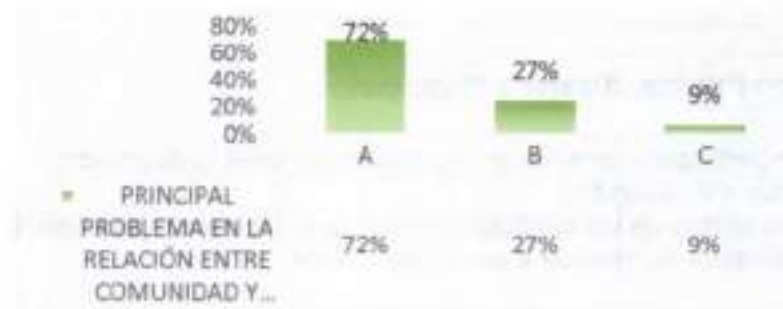

- ¿Cuál cree usted que sería la mejor solución?

- A. Fortalecimiento de comités existentes
- B. Creación de un Comité local de diálogo y participación ciudadana
- C. Apoyo en la formulación de proyectos de inversión

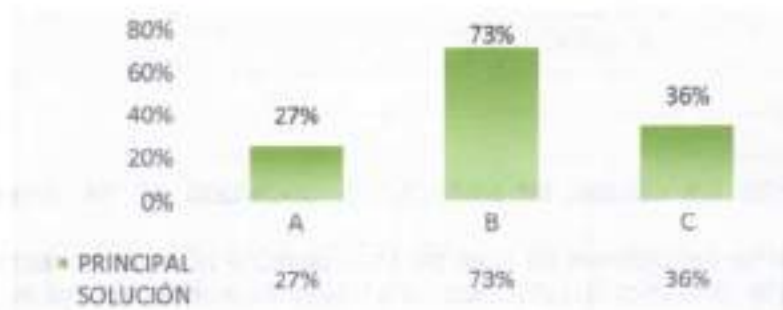

- Ciudadanía Activa y Control Social**

Principal Problema

- A. Bajos niveles de formación e incidencia política
- B. Ausencia de apoyo técnico para la formulación de proyectos que benefician a sus comunidades
- C. Escaso apoyo institucional para el desarrollo de alternativas productivas

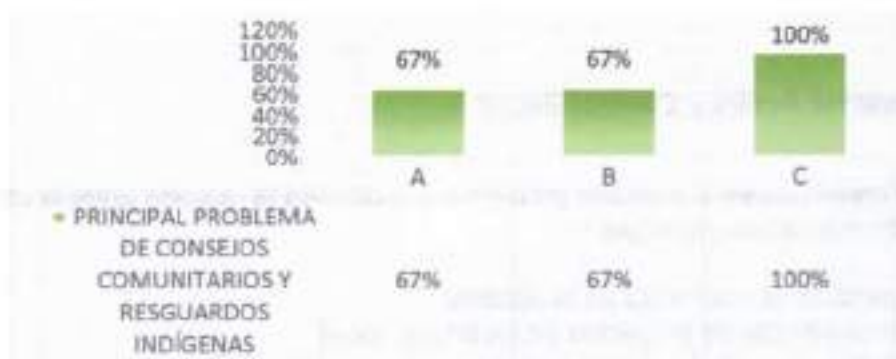

Solución

- A. Fortalecimiento de los Consejos Comunitarios y Resguardos Indígenas
- B. Apoyo técnico en la formulación de proyectos productivos de los Consejos y resguardos
- C. Fortalecer los instrumentos de gestión para el fortalecimiento de la incidencia política de las comunidades



ARTÍCULO OCTAVO: El presente Acuerdo rige a partir de la fecha de su publicación, deroga y modifica las disposiciones anteriores que le sean contrarias.

COMUNIQUESE, PUBLÍQUESE Y CUMPLASE

Dado en el recinto del Honorable Concejo Municipal de El Charco - Nariño, a los treinta (30) días del mes de Mayo de Dos mil veinte (2020).

TULIO PEÑA ENRIQUEZ
Presidente

FERNIN MONTAÑO MANCILLA
Primer-Vicepresidente

BARTOLO SOLIS CASTILLO
Segundo-Vicepresidente

WILLIAM FENY HURTADO PERLAZA
Secretario General



EL SUSCRITO SECRETARIO GENERAL DEL HONORABLE CONCEJO MUNICIPAL DE EL CHARCO – NARIÑO, EN DEBIDA Y LEGAL FORMA SE PERMITE:

CERTIFICAR:

Que el acuerdo No. 005 del treinta (30) de Mayo del Dos Mil veinte (2020), **“POR MEDIO DEL CUAL SE ADOPTA EL PLAN DE DESARROLLO PARA RECUPERAR LA CONFIANZA Y LA ESPERANZA 2.020 -, 2023”** Fue discutido en dos (2) debates diferentes, los días veintidós (22) y treinta (30) de mayo del año Dos Mil veinte (2020), de conformidad con la ley 136 de 1994. Lo envió al despacho del señor Alcalde Municipal para su SANCION, consta de trescientos veinticinco (325) folios originales.

Para constancia se firma en la oficina de la Secretaria General del Honorable Concejo Municipal de El Charco–Nariño, a los treinta (30) días del mes de mayo del año Dos mil veinte (2020).

WILLIAM-FENY HURTADO PERLAZA
Secretario General



Página 323 1325

**ACUERDO N° 005
Mayo 30 DE 2020**

Que el acuerdo No. 005 del treinta (30) de Mayo del Dos Mil veinte (2020), **"POR MEDIO DEL CUAL SE ADOPTA EL PLAN DE DESARROLLO PARA RECUPERAR LA CONFIANZA Y LA ESPERANZA 2.020 -. 2023"** Procedente del Honorable Concejo de El Charco-Nariño, para su SANCION, pasa a la mesa del señor alcalde municipal, para lo de su cargo.

MERCEDES ERAZO COLORADO
Secretario General y de Gobierno

Recuperando la confianza y la esperanza

Barrío El Comercio, Calle 7 N° 1-65. Frente a Plaza Central
Teléfono (092) 7470123-30 ext.115 El Charco Nariño
contactenos@elcharco-narino.gov.co
www.elcharco-narino.gov



Página 324 1.325

ACUERDO N° 005 Mayo 30 DE 2020

Que el acuerdo No. 005 del treinta (30) de Mayo del Dos Mil veinte (2020), "**POR MEDIO DEL CUAL SE ADOPTA EL PLAN DE DESARROLLO PARA RECUPERAR LA CONFIANZA Y LA ESPERANZA 2.020 -. 2023**" Después de haberlo revisado detenidamente se conceptúa que no es contrario a ninguna de las leyes vigentes por lo tanto se SANCIONA.

VICTOR CANDEÑO REINA
Alcalde Municipal

Recuperando la confianza y la esperanza

Barrio El Comercio, Calle 7 N° 1-65, Frente a Plaza Central

Teléfono (092) 7470123-30 ext.115 El Charco Nariño

contactenos@elcharco-narino.gov.co

www.elcharco-narino.gov



Página 325 1325

ACUERDO N° 005 Mayo 30 DE 2020

Que el acuerdo No. 005 del treinta (30) de Mayo del Dos Mil veinte (2020), **“POR MEDIO DEL CUAL SE ADOPTA EL PLAN DE DESARROLLO PARA RECUPERAR LA CONFIANZA Y LA ESPERANZA 2.020 -. 2023”** Fue publicado durante los días 1,2 y 3 de junio del Dos Mil veinte (2020).

Para constancia se firma en la secretaria general y de gobierno del municipio de El Charco Nariño a los cuatro (04) días del mes de junio de 2020.

MERCEDES ERAZO COLORADO
Secretario General y de Gobierno