

## INTRODUCCION

La Planeación participativa permite estructurar y articular la inversión pública y del gasto social, buscando satisfacer las necesidades básicas de la población y responder a los requerimientos del desarrollo local.

El proceso de descentralización política, administrativa y fiscal iniciada en Colombia desde la década de los noventa, se fortalecerá en la medida que las autoridades locales cumplan satisfactoriamente con las responsabilidades y funciones asignadas al municipio con los criterios de eficiencia, equidad y transparencia en la Gestión Pública, teniendo y aplicando los instrumentos de la planeación, el control, el seguimiento y la evaluación. La descentralización, producirá impactos importantes a nivel local, en la medida que el municipio cumpla adecuadamente con sus competencias y optimice los escasos recursos que dispone.

La participación y los mecanismos para ejercerla, están asociados a la Gestión local, en la cual la toma de decisiones en la formulación de los programas y proyectos de desarrollo se adelanta concertadamente con todas las comunidades, lo que abre un camino certero y posible para la incidencia real de la ciudadanía, de acuerdo a sus particularidades, en la definición y en el control de la gestión pública.

El voto programático, como principal mecanismo para ejercer una democracia participativa, se desarrolla profundamente en lo local, coadyuvando favorablemente para el surgimiento de nuevas opciones políticas, con mayores contenidos sociales.

Por su parte, el Plan de Desarrollo como principal instrumento de la Planeación participativa, busca un desarrollo eficiente y una adecuada utilización de los recursos en el municipio, para cumplir con la propuesta de gobierno hecha a la comunidad y ejercer las responsabilidades asignadas por la constitución y la ley de la mejor manera posible. La realización de procesos de planeación con participación de todos los sectores de la comunidad posibilita el acercamiento entre la Ciudadanía y las Autoridades locales.

Este plan de desarrollo que fue construido en conjunto con la comunidad, será el instrumento de gestión de la Administración Municipal; en el se consigna lo planteado en el programa de gobierno presentado a consideración de la Ciudadanía por la Alcaldesa Municipal; Doctora **ELISA AVELLANEDA VEGA, “ACCIONES CONCRETAS”**; de igual manera busca

armonizarse con el con el Plan Departamental de Desarrollo “**PARA SEGUIR CRECIENDO**”; del Señor Gobernador Doctor **JOSE ROZO MILLAN** y con el Plan Nacional de Desarrollo del Presidente Doctor **ALVARO URIBE VELEZ** “**ESTADO COMUNITARIO DESARROLLO PARA TODOS**”; con el propósito de garantizar a los habitantes del Municipio de Paz De Río, una mejor calidad de vida y para las nuevas generaciones un mejor horizonte.

## **MARCO CONSTITUCIONAL Y LEGAL**

El Plan Municipal de Desarrollo se fundamenta en las disposiciones de la Constitución Política de 1.991, título XI capítulo 1 artículo 31, título XII Capítulo 2 artículos 339 a 344; en la Ley 152 de 1994 o Ley Orgánica del Plan de Desarrollo; en la ley 388 de 1997 relacionada con el Esquema de Ordenamiento Territorial, en las ley 617 de 2000 y Ley 715 de 2001, ley 1151 por medio de la cual se aprobó el Plan Nacional de Desarrollo y ley 1176 de 2007 que modifica la ley 715 de 2001.

A nivel Municipal, con el Acuerdo 033 de 2007 por medio del cual se adopto el esquema de Ordenamiento Territorial y se incluyeron los proyectos complementarios para el Desarrollo Municipal.

## MISIÓN

Será nuestra misión como Municipio de Paz de Río entidad territorial fundamental, emplear todos los esfuerzos, la capacidad de trabajo, los recursos humanos, físicos y financieros para la eficiente prestación de los servicios públicos básicos, generar oportunidades de empleo, promover alternativas de desarrollo y productividad para todos los ciudadanos; mejorar la calidad de nuestro medio ambiente y fomentar la cultura en la conservación de nuestros recursos vitales; buscar constantemente la reactivación del campo generando más confianza; abrir espacios para la participación activa de la comunidad promoviendo el liderazgo en hombres, jóvenes y mujeres que contribuyan en el desarrollo municipal.

Para la optimización de la ejecución de los recursos se profundizara seriamente en el ejercicio de la **PLANEACION** a fin de encontrar soluciones efectivas a las necesidades más sentidas y prioritarias del Municipio mejorando la calidad de vida de sus habitantes; basados en los valores de honestidad, transparencia, respeto, civismo, sentido de pertenencia por lo nuestro, solidaridad y la convivencia pacífica.

## VISIÓN

El Municipio de Paz de Río será un municipio posicionado como **centro de producción agropecuaria, turística y minera sostenible, con una industria creciente respetuosa del medio ambiente** que permita incrementar sus recursos financieros para una mayor cobertura y excelente calidad en la prestación de servicios sociales. Hacia un Municipio con altos índices de calidad de vida, *adecuado manejo de su patrimonio cultural y natural, ambientalmente sostenible con reservas de flora, fauna y agua; competitivo y armónico socialmente;* con una comunidad activa y participativa, educada y solidaria, gestora de su propio desarrollo, defensora de sus valores éticos y culturales, aplicando el lema: **“Dame hoy tu mano, toma la mía y entre todos luchemos hombro a hombro por construir un nuevo amanecer para las generaciones futuras de Paz de Río”**. (Programa de gobierno Dra. Elisa Avellaneda Vega).

---

## OBJETIVOS PLAN DE DESARROLLO

### OBJETIVO GENERAL

Adoptar y ejecutar el Plan de Desarrollo del Municipio de Paz De Río, acorde con el Plan de Desarrollo Nacional y Departamental, los objetivos del Milenio y los parámetros enmarcados en el Esquema de Ordenamiento Territorial Acuerdo 033 de 2007, el cual se convertirá en una guía para la Administración de los programas, proyectos y recursos tanto propios, como los que se gestionen con Entidades Departamentales Nacionales e internacionales; enfocados en el crecimiento social, el mejoramiento de la calidad de vida de toda la población, el equilibrio ambiental, el uso racional del suelo, la adecuada localización y distribución de la población.

Con relación al E. O. T. las principales premisas de la prospectiva territorial y la finalidad de su elaboración fueron:

- ❖ El Municipio de Paz De Río posee un gran potencial minero e industrial, que se ha localizado en su área rural y urbana, al que se le ha dado más importancia en los últimos años debido a factores de precio y demanda.
- ❖ El Municipio esta afectado por fenómenos geológicos en su área rural y en su área urbana que ameritan efectuar en esta ultima estudios precisos, antes que pensar en una expansión o desarrollo de ciertos sectores.
- ❖ La influencia de los ríos de la subcuenca del Soapaga y del río Chicamocha sobre todo el territorio es preponderante y han sido un eje de ordenamiento en su área urbana.
- ❖ El municipio es oferente de servicios como los centro de acopio que son una fuente de empleo, estos deben estar condicionados al cumplimiento de un manejo adecuado que mitigue los efectos perjudiciales para el medio ambiente y la salud humana.
- ❖ La situación de migración debe ser contrarrestada por acciones de corto plazo y mediano plazo especialmente en materia de oportunidades laborales y arraigo en su población.
- ❖ La actividad industrial de Acerías Paz Del Río S.A., las Empresas Colcarbón, Colminerales y Mincivil S.A son importantes para toda la estructura Municipal.
- ❖ El área urbana esta afectada por la actividad industrial, es deficiente en lo vial, en lo ambiental, en su aspecto paisajístico, y en general su infraestructura, siendo una prioridad el mejoramiento de estos sectores.

Las anteriores razones, conllevan a presentar una propuesta de desarrollo Municipal en la que los aspectos planteados por el E.O.T, empiecen a ser desarrollados y articulados tanto a los sectores de inversión y desarrollo social a través de programas y/o proyectos específicos.

Para el logro de los objetivos propuestos, además de la estrategia fundamental de planear a largo plazo, mediante la concertación ciudadana, se contemplan además:

### **Adecuación del Plan de Desarrollo con el Esquema de Ordenamiento Territorial.**

El desarrollo del Esquema de Ordenamiento Territorial, Acuerdo 033 de 2007, dio como resultado lo siguiente:

- ❖ Prevé el futuro desarrollo del municipio mediante el diseño de escenarios alternativos de desarrollo, que fortalezcan las relaciones y vínculos funcionales entre el sistema de asentamientos, los usos y actividades actuales previstas.
- ❖ Formula una política municipal de uso y ocupación del territorio, con el objeto de implementar las medidas necesarias para la solución de los conflictos relativos al uso del territorio municipal - urbano y rural.
- ❖ Establece un marco normativo para el control, regulación de las acciones y usos previstos en el Esquema, así como la determinación de mecanismos de gestión, que le permitan a la administración ajustar periódicamente las metas y actuaciones programadas.
- ❖ Determina la asignación de usos de la tierra bajo los principios de equidad, sostenibilidad y competitividad.
- ❖ Elabora una propuesta concertada para la regulación de los usos del suelo y la localización funcional de las actividades e infraestructuras, de forma que se garantice el aprovechamiento de las potencialidades y se mitiguen los conflictos e impactos ambientales.
- ❖ Contribuir a la distribución equilibrada y equitativa de la inversión pública, según los requerimientos actuales y futuros en espacio público, infraestructura física, red vial, equipamientos, cobertura de servicios públicos y sociales básicos. De tal manera que la implementación y ejecución, posibilitará estructurar políticas y

estrategias para ser implementadas en la adecuación y/o formulación del Plan de Desarrollo Municipal.



## ESTRATEGIA GENERAL

Para el logro de los objetivos se utilizaran las siguientes estrategias:

- ❖ Aplicar medidas administrativas y financieras para el logro de la financiación Nacional de programas y proyectos.
- ❖ Implementar mecanismos de participación ciudadana que coadyuven a las instituciones de la administración pública, local en la resolución de conflictos, económicos, sociales y culturales (veedurías Asociaciones).
- ❖ Lograr la vinculación directa de la comunidad y los sectores productivos privados en la ejecución, control y seguimiento del plan de desarrollo municipal.
- ❖ Efectuar procesos de gestión, concertación y comunicación efectiva constantemente con las principales Empresas del Municipio; Acerías Paz Del Río S.A, Colcarbón, Colminerales, etc .
- ❖ Fomentar e incentivar la inversión pública privada para mejorar la posición comparativa del Municipio a nivel Nacional y Departamental.
- ❖ Implementar programas de incentivos económicos y sociales que garanticen la vinculación del sector productivo en el desarrollo agropecuario.
- ❖ Implementar proyectos de desarrollo municipal, provincial y departamental, que integren las ventajas competitivas del municipio en los aspectos, turístico, ambientales y mineros.
- ❖ Asignación de mayores recursos para el gasto social, de manera que se beneficien los habitantes en condiciones de inferioridad económica, se redistribuya el ingreso y se estimule a la comunidad, siendo prioritarios los sectores; de agua potable, saneamiento básico, salud, educación, vivienda, desarrollo agropecuario y desarrollo Nutricional.
- ❖ Mejoramiento en el recaudo de ingresos propios y aumentar la relación de gastos en inversión.

- ❖ Llevar un inventario actualizado y ejercer los controles respectivos de todas las formas de explotación minera o transformación del carbón, con sus características y lleno de requisitos ambientales.
- ❖ Participar de manera activa en el plan de manejo y ordenación de la cuenca del Río Chicamocha y el Río Soapaga.
- ❖ Aplicar mecanismos de restauración ecológica ambiental, para disminuir los niveles de erosión del suelo generados por las quebradas Colacote, Chinchilla, Colorada, Llano de paja, Rincón Chiquito, Cuesta Grande, Bejucal, Remolino; Volcán, El Salitre y los ríos Soapaga y Chicamocha en su paso por el casco urbano.

## **CAPITULO I**

### **1. DIAGNOSTICO GENERAL**

#### **1.1 Posición Geográfica**

El Municipio de Paz de Río se encuentra localizado sobre la margen de los ríos Chicamocha y Soapaga, limita por el Norte con el municipio de Sativasur, por el oriente con los municipios de Socha y Sativasur, por el occidente con el municipio de Belén y el municipio de Tutaza, por el Sur con los municipios de Tasco y Beteitiva.

La cabecera municipal dista 237 kilómetros de la capital de República, 106 kilómetros de la capital del Departamento y con la capital de la provincia, 12 kilómetros, la temperatura promedio en el área urbana es de 16°C, bajando hasta 8° C en la parte alta (quebrada el Parguita), la extensión total del municipio es de 117 km<sup>2</sup>.

Posee varios pisos térmicos que corresponden a frío y páramo, de los cuales 80 km<sup>2</sup> son de clima frío y 37 km<sup>2</sup> de páramo, sus precipitaciones lluviosas son bajas, están entre los 600 y 700 Mm. anuales en el área urbana y en el plan de Chitagoto, ascendiendo a los 1000 Mm. anuales en las partes mas altas.

La distribución de lluvias no es uniforme se divide en dos periodos de invierno, el primero va de los meses de ABRIL, MAYO, JUNIO y un segundo periodo que comprende los meses de OCTUBRE Y NOVIEMBRE; se caracteriza por lluvias fuertes con graves consecuencias sobre los procesos de erosión e inestabilidad de los suelos.

El Municipio esta expuesto al impacto natural debido a su ubicación sobre la falla del Soapaga lo cual lo hace más vulnerable a eventuales sismos, además de presentar zonas de inundaciones y deslizamientos.

#### **1.2 División Política**

El área urbana esta conformada por 9 barrios, denominados así: **Barrio el Progreso, Barrio Brisas del Soapaga, Barrio Buenos Aires, Barrio Colonial, Barrio Venecia, Barrio la Paz, Barrio Jorge Eliécer Gaitán, Barrio Santa Teresa y Barrio Metrópolis.** El área o sector rural esta conformado por 10 veredas, denominadas así: **Socotacito, Colacote, Soapaga, Sibaria, Chitagoto, La Chorrera, Tiza, Piedragorda, el Salitre y Carichana.**

### 1.3 Distribución De La Población

Teniendo en cuenta que las proyecciones no son ajustadas y que el censo del 2005 registra datos mas reales, es fácil concluir que hay que sumarle a las proyecciones realizadas en el año de 1993 para el Municipio de Paz De Río, factores externos e internos que incidieron en la disminución de la población, 1.034 personas menos de las proyectadas por el DANE equivalente a un 16%.(Ver Tabla No 1)

Tabla No 1

	PROYECCION DANE 2005	%	CENSO DANE 2005	%	PROYECCIO N 2008	%
RURAL	2.696	44	2.066	40.64	2.017	40
URBANA	3.421	56	3.017	59.36	3.031	60
<b>TOTAL</b>	<b>6.117</b>		<b>5.083</b>	<b>100</b>	<b>5.048</b>	<b>100</b>

FUENTE: CENSO DANE 2005.

El **52%** de la población son mujeres y el **48%** corresponde a hombres, la densidad de población es de **44.94** habitantes por Km.

### 1.4. Calidad De Vida

El Municipio posee en diferentes características un nivel de necesidades básicas insatisfechas del **27.61%**, la población con mayores necesidades se encuentra en el sector rural (**50.48%**), producto de la desigual distribución del ingreso, bajo nivel de vida y baja tecnología, Los principales factores son: viviendas con características físicas inadecuadas, en hacinamiento crítico, sin servicios básicos principalmente (alto %) y dependencia económica, sin embargo es el Municipio con menos **NBI** en la Provincia de Valderrama, (ver tabla No 2).

Tabla No 2

MUNICIPIO	URBANA %	RURAL %	TOTAL %
PAZ DE RIO	11.94	50.48	27.61
SOCHA	13.44	43.69	29.14

---

SOCOTA	29.61	77.62	72.35
SATIVASUR	18.35	53.64	46.14
TASCO	26.12	44.31	39.49

FUENTE: DNP-2006

## **1.5 FORTALEZAS- OPORTUNIDADES- DEBILIDADES-Y AMENAZAS. (FODA)**

### **1.5.1 FORTALEZAS.**

- ❖ Posición geográfica.
- ❖ Recursos naturales.
- ❖ Desarrollo Industrial.
- ❖ Presencia de importantes Empresas como: ACERIAS PAZ DEL RÍO S.A, COLCARBON, COLMINERALES, CARBOPAZ, CBC, CARBOLEONAS, BANCO AGRARIO, TIGO, COMCEL, MOVISTAR, entre otras.
- ❖ Clima.
- ❖ Los Recursos Humanos.
- ❖ Convenio Con la Universidad Pedagógica y Tecnológica de Colombia.

### **1.5.2 OPORTUNIDADES.**

- ❖ Alta demanda de bienes y Servicios
- ❖ Generación nuevos empleos.
- ❖ Posibilidades de proyectos regionales.
- ❖ Aumento de ingresos propios.
- ❖ Fortalecimiento de las finanzas Municipales.
- ❖ Creación de un Centro artesanal, para trabajar el carbón y demás talento artesanal.
- ❖ Importantes profesionales fuera del Municipio.
- ❖ Turismo.

### **1.5.3 DEBILIDADES.**

- ❖ Recursos Municipales insuficientes.
- ❖ Falta de infraestructura Física.
- ❖ Escasa participación Ciudadana.
- ❖ Escaso espacio físico para la expansión y crecimiento del Desarrollo Municipal.
- ❖ Falta de sentido de pertenencia de la población.

#### **1.5.4 AMENAZAS.**

- ❖ Presencia de altos Factores de contaminación ambiental
- ❖ Problemas de Violencia intrafamiliar.
- ❖ Posibles deslizamientos naturales.
- ❖ Llegada de población desplazada.
- ❖ Migración de la población.
- ❖ Presencia de vectores (afectan las viviendas antiguas).
- ❖ Contaminación de los Ríos Chicamocha y Soapaga.
- ❖ La población flotante.
- ❖ Alcoholismo, y posibles casos de drogadicción.

## **CAPITULO II**

### **2. DIAGNOSTICO SECTORIAL**

#### **2.1 SECTOR EDUCACION.**

En el Municipio de Paz de Río existen 12 Centros Educativos y una (1) Institución Educativa de carácter Oficial. Las cuales se encuentran distribuidas así: 12 Centros educativos en el sector Rural con presencia en la mayoría de las veredas del municipio y una Institución Educativa en el sector urbano. Se cuenta también con dos centros Educativos de naturaleza privada, que prestan sus servicios en el sector urbano, la Concentración Butler, y el Colegio Semillitas del Divino Niño.

##### **2.1.1 Preescolar**

Este nivel de educación es atendido en el Jardín infantil el Edén del Instituto Colombiano de Bienestar Familiar (ICBF), que atiende a 90 niños, 49 de estos se encuentran en etapa de preescolar; en la antigua concentración Kennedy fusionada hoy con el colegio IBTIMIN hay 26 niños en transición, en la escuela el Butler Institución privada cuenta con 27 niños en transición y el colegio Semillitas también de naturaleza privada registra en su matrícula 8 niños en transición.

##### **2.1.2 Primaria**

En el nivel de primaria, el municipio cuenta con 12 Centros Educativos en el área rural que brindan educación a 179 alumnos; en el área urbana la educación primaria es prestada por una Institución de carácter oficial que en el año 2008 presenta una matrícula de 284 estudiantes, y dos Centros Educativos de carácter privado, el colegio semillitas registra una matricula de 16 niños y la Concentración Butler actualmente brinda educación primaria a 71 alumnos, con lo cual se garantiza una cobertura del 95% a la población en edad escolar del municipio. En el nivel de educación primaria se presentan algunos casos de deserción escolar, generados en algunos casos

por crisis o dificultades económicas de las familias y en otros casos, por falta de interés de los Padres de Familia.

### 2.1.3 Secundaria

El nivel de educación secundaria en el municipio se presta a la población a través de una Institución Educativa Oficial, institución que ofrece la modalidad técnico – comercial; en la actualidad tiene una capacidad logística superior para atender la demanda de la población en edad escolar del municipio, pues antes del año 2000 atendía satisfactoriamente una matrícula de 1.200 alumnos; sin embargo la población estudiantil del nivel de secundaria del municipio se ha disminuido significativamente en los últimos 8 años, como efecto de las modificaciones legales incorporadas al sistema educativo por la ley 715 del 2001, los estímulos que ofrecen a los estudiantes los municipios vecinos y la misma disminución o reducción de la población. La matrícula de estudiantes de secundaria para el año 2008 en el municipio llega escasamente a los 718 alumnos.

El servicio educativo en el municipio se complementa de manera importante con el programa semipresencial CEDEBOY, que le brinda servicios educativos del nivel secundario a 90 estudiantes, quienes se encuentran matriculados desde el ciclo III hasta el ciclo VI, la modalidad educativa ofrecida es la académica. Esta se desarrolla principalmente los fines de semana, lo que les permite y posibilita a las personas que allí estudian, realizar actividades laborales, económicas y complementarias.

En la (tabla No 3) se detalla el número de alumnos por Institución y el número de Docentes.

Tabla No 3

ZONA	BARRIO O VEREDA / SECTOR	NOMBRE	NIVEL EDUCATIVO	Nº ALUMNOS MATRICULADOS POR INSTITUCION	No DOCENTES
URBAN A	LA PAZ	IBTIMIN	PREESCOLAR	26	1
	JORGE E GAITAN	HOGAR INFANTIL EL EDEN	PREESCOLAR	49	2
	JORGE E GAITAN	EL BUTLER	PREESCOLAR	27	1
	LA PAZ	SEMILLITAS	PREESCOLAR	8	1
	LA PAZ	IBTIMIN	PRIMARIA	284	11
	JORGE E GAITAN	EL BUTLER	PRIMARIA	71	4



	LA PAZ	SEMILLITAS	PRIMARIA	16	1
	SECTOR CORRAL FALSO	IBTIMIN	SECUNDARIA	718	39
RURAL	CARICHANA		PRIMARIA	16	1
	COLACOTE			8	1
	SOAPAGA			11	1
	SOCOTACITO			13	1
	CHORRERA			10	1
	PIEDRA GORDA			19	1
	TIZA			14	1
	CHITAGOTO			18	1
	TORRE			13	1
	GANE			10	1
	TAPIAS			13	1
	CONCENTRACIÓN			34	2
		<b>TOTAL ALUMNOS</b>			<b>1378</b>

FUENTE: Rectoría colegio IBTIMIN /

### 2.1.4 Educación Superior

La Universidad Pedagógica y Tecnológica de Colombia celebró un convenio con el Municipio en el año de 1997, el cual busca ofrecer a las personas de escasos recursos o adultos amplias posibilidades de educación tecnológica y de capacitación, para una preparación profesional y tecnológica.

Entre los programas desarrollados en esta se encuentran:

- ❖ Diplomado en Contabilidad.
- ❖ Diplomado en Informática
- ❖ Diplomado en Administración Pública
- ❖ Diplomado en alimentos y bebidas
- ❖ Diplomado en reparación de Computadores
- ❖ Diplomado en fotografía Digital
- ❖ Diplomado en mecánica Automotriz
- ❖ Cursos de Inglés para Adultos.
- ❖ Curso de créditos para ascenso en el Escalafón Docente
- ❖ Curso de Diseño Gráfico
- ❖ Ciclo Básico de Ingeniería
- ❖ Tecnología a Distancia

La participación de estudiantes de otros Municipios es de aproximadamente de un 20%.

Las mayores dificultades que se presentan en el sector de la Educación son la falta de dotación actualizada y adecuada (mobiliario, equipo y herramientas Colegio IBTIMIN), Instalaciones en mal estado, la deserción escolar, por falta de recursos económicos o por falta de concientización tanto de estudiantes como de padres de familia. En la actualidad se registra un número aproximado de 51 personas en edad escolar que no están

estudiando en el área rural; la tabla No 4 detalla la inasistencia escolar a nivel de la Provincia de Valderrama.

Tabla No 4

MUNICIPIO	MENOR 5 AÑOS	5-6 AÑOS	7-11 AÑOS	12-17 AÑOS	18-30 AÑOS
PAZ DE RIO	68.62	14.36	2.34	17.20	77.27
SOCHA	83.80	15.22	4.49	20.78	83.06
SOCOTA	87.65	29.09	10.93	53.95	93.55
TASCO	84.65	24.07	5.72	35.18	84.33
SATIVASUR	74.29	12.82	2.86	20.55	82.42

FUENTE: DANE 2006

### 2.1.5 ALIMENTACION ESCOLAR.

Actualmente junto con la Gobernación del Departamento de Boyacá se brinda almuerzo a los estudiantes en todas las Instituciones Educativas del orden Oficial, que funcionan en el Municipio, resultando favorecidos 800 estudiantes, el convenio establece un máximo de 940 cupos, el costo de cada almuerzo es de \$ 100. En la Institución Educativa Colegio IBTIMIN este servicio se ofrece en los restaurantes de la sección Secundaria y Primaria, los cuales cuentan con una adecuada dotación; en los demás centros educativos este servicio es ofrecido en las mismas instalaciones educativas y cuentan con una dotación aunque suficiente, se encuentra en regular estado en cuanto a su planta física.

### 2.1.6 TRANSPORTE ESCOLAR.

Para el servicio de transporte escolar el Municipio posee un bus en buen estado, prestando el servicio a los estudiantes de las Veredas de Chitagoto, Tiza, Piedragorda, Chorrera, Salitre y el Sector Concentración.

## 3. SALUD

La prestación de los servicios de salud están a cargo de la Empresa Social del Estado “**SALUD PAZ DE RIO**” Institución descentralizada, la cual ofrece servicios, de salud ambulatorios de primer nivel, a usuarios del régimen subsidiado, contributivo y particulares, saneamiento ambiental y salud publica, (ver tabla No 5) posee la siguiente planta de personal; (ver tabla No 6)

Tabla No 5

SERVICIO	Nº
Equipo extramural	1
Consultorio médico	3
Consultorio odontológico	1

Consultorio de terapias	0
IPS públicas de complejidad baja tipo A	1
Traslado de pacientes	1
Laboratorio clínico	1
Centro de radiología	0

Tabla No 6

Talento Humano	IPS:	
	Tipo de vinculación N° 12	
	Planta	Contrato
Médicos	1Rural	1/2tiempo
Enfermeras	1	1
Odontólogos		1
Psicólogos		0
Bacteriólogas		1/2tiempo
Auxiliares de Enfermería		4
Promotoras de salud		0
Técnicos de saneamiento		1
Conductores		2
Regente de Farmacia		1
Auxiliar de servicios generales		1

Fuente: E.S.E Salud Paz de Río-Ene-2008

### 3.1 POBLACION ASEGURADA

A la fecha la totalidad de la población sisbenizada se encuentra vinculada al Sistema de Seguridad Social en Salud, tanto en el Régimen subsidiado en salud como en el Régimen contributivo, como se muestra en la (tabla No. 7).

Tabla No 7

NIVEL DEL SISBEN	HOMBRES		MUJERES		REGIMEN SUBSIDIADO		REGIMEN CONTRIBUTIVO	
1	677		746					
2	1.447		1.612					
3	364		418					
4	6		1					
5	1		1					
TOTAL	2.495	47.25%	2.785	52.75%	2.829	53.57%	2.451	46.43%

FUENTE: Of. Sisben-2008

### 3.2 PERFIL EPIMEDIOLOGICO

Existe gran inclinación hacia remedios caseros, es común la automedicación, la atención por sobanderos, médicos naturistas o alternativos, dueños de farmacias y en algunos lugares parteras o familiares, se debe tener en cuenta que sus costumbres y valores pueden estar influenciando los comportamientos, actitudes y prácticas frente a la salud, así como en el desarrollo del Municipio.

En la (tabla No 8) se muestra un perfil de epidemiología del Municipio.

Tabla No 8

EVENTO	2004	2005	2006	2007
TASA BRUTA DE NATALIDAD ( N° NV/población total x1000)	13.2%	12.5%	11.44 %	42/5252x1000 =7.9
TASA GENERAL DE FECUNDIDAD ( N° NV/MEF x 1000)	94% X 1000 MEF	94% X 1000 MEF	94% X 1000 MEF	42/1341x1000= 31.31
TASA GENERAL DE MORTALIDAD	*	*	13.78%	10/5252*1000= 1.90
TASA MORTALIDAD INFANTIL	0.16%	0	1.42%	0
TASA MORTALIDAD PERINATAL (N° Muertes perinatales / total Recién Nacidos x 1000)	0	12.9%	1.42%	1/42*1000= 23.80
TASA MORTALIDAD MATERNA (Total de muertes maternas/ total de Recién nacidos X 10.000)	0	0	0	0
PORCENTAJE DE ANALFABETISMO	Sin dato	Sin dato	Sin dato	Sin dato

Fuente: E.S.E "Salud Paz de Río". Diciembre 2007.

### 3.3. NATALIDAD

La tasa bruta de natalidad en el año 2007 fue de 7.9 nacidos vivos por cada 1000 habitantes, cifra que se encuentra baja en la medida en que las tasas superiores a 40 nacidos vivos por 1000 habitantes son propias de poblaciones con alta natalidad, (ver tabla No 9).

Tabla No 9

Año	Total de nacimientos	Tasa de natalidad x 1000 habitantes
2003	Sin dato	Sin dato
2004	81	13.2%
2005	77	12.5%
2006	70	11.44%
2007	42	7.9

Fuente: E.S.E "Salud Paz de Río". Diciembre 2007

### 3.4. MORBILIDAD.

Entendida como el total de consultas por enfermedades atendidas en la ESE Municipal, la frecuencia y los factores de riesgo, ver (Tabla No 10)

Tabla No 10

ENFERMEDAD	FRECUENCIA		GRUPO POBLACIONAL MAS AFECTADA	FACTOR DE RIESGO	SECTOR O ENTIDAD RESPONSABLE
	Nº	%			
RINOFARINGITIS AGUDA (RESFRIADO COMUN)	310	4.2	< 5 años	Cambios de Temperatura. Contaminación ambiental. Edad.	ALCALDIA, EDUCACION, SALUD, CORPOBOYACA
INFECCION VIRAL, NO ESPECIFICADA	253	3.4	< 5 años	Cambios de Temperatura. Contaminación ambiental. Edad.	ALCALDIA, EDUCACION, SALUD, CORPOBOYACA
FARINGITIS ESTREPTOCOCICA	250	3.4	< 15 años	Estados gripales a repetición, no lactancia, > 3 años, bajo nivel socioeconómico, hacinamiento.	ALCALDIA, EDUCACION, SALUD,
DIARREA Y GASTROENTERITIS DE PRESUNTO ORIGEN INFECCIOSO	227	3.0	< 5 años	Malos hábitos higiénicos en preparación y consumo de alimentos	ALCALDIA, EDUCACION, SALUD,
HIPERTENSION ESENCIAL (PRIMARIA)	212	2.8	> de 40 años	Edad, tabaquismo, Obesidad, sedentarismo, dieta, alcoholismo.	ALCALDIA, EDUCACION, SALUD,
PARASITOSIS INTESTINAL, SIN OTRA ESPECIFICACION	175	2.3	< 10 años	Malos hábitos higiénicos en preparación y consumo de alimentos	ALCALDIA, EDUCACION, SALUD,
ARTROSIS, NO ESPECIFICADA	161	2.2	> 40 años	Hereditario, exposición a radiaciones, Dieta, Obesidad.	ALCALDIA, EDUCACION, SALUD,
INFECCION DE VIAS URINARIAS, SITIO NO ESPECIFICADO	160	2.1	> 25 años	Higiene, promiscuidad, genero.	ALCALDIA, EDUCACION, SALUD,

CARIES LIMITADA AL ESMALTE	149	2.0	< 25 años	Malos hábitos en higiene oral	ALCALDIA, EDUCACION, SALUD,
LUMBAGO NO ESPECIFICADO	149	2.0	> 35 años	No existen hábitos de higiene postural, trabajo repetitivo, sobreesfuerzo físico, manejo inadecuado de cargas	ALCALDIA, EDUCACION, SALUD,
OTRAS CAUSAS:	5405	72.5		***	***
Total causas	7451	100		***	***

Fuente: E.S.E "Salud Paz de Río". Diciembre 2007.

### 3.5 MORTALIDAD GENERAL EN TODOS LOS GRUPOS DE EDAD A NIVEL MUNICIPAL AÑO 2007.

La tabla No 11 indica las Causas de mortalidad y los factores de riesgo en todos los niveles de población.

Tabla No 11

CAUSAS	FRECUENCIA			GRUPO POBLACIONAL MAS AFECTADO	FACTOR DE RIESGO	SECTOR O ENTIDAD RESPONSABLE
	Nº	%	TASA X 10.000 HB			
EPOC	4	40	7.6	MAYORES 75 años	Edad, tabaquismo, Obesidad, sedentarismo dieta, alcoholismo.	ALCALDIA, EDUCACION, SALUD
IAM	2	20	3.8	Mayores 70		
Enfermedad coronaria	1	10	1.90	Mayores 70 años		
arterioesclerosis	1	10	1.90	Mayores 90		
INMERSIÓN EN AGUA	1	10	1.90	40 – 45 años	Corrientes fluviales atraviesan el municipio	ALCALDIA PLANEACION
TCE	1	10	1.90	55-60 años		
TOTAL	10	100	19			

Fuente: E.S.E "Salud Paz de Río" Diciembre 2007.

### 3.6. COBERTURAS DE VACUNACION POR BIOLÓGICO

La tabla No 12 refleja los porcentajes de vacunación en los últimos 4 años atendidos en la ESE Municipal.

Tabla No 12

COBERTURA POR BIOLÓGICO %	2004	2005	2006	2007
BCG – Antituberculosa (menores de 1 año)	50.53%	26%	8.11	8.1%
VOP – Antipolio (menores de 1 año)	103.22%	116%	102.70	81.1%
DPT – Triple bacteriana (menores de 1 año)	103.22%	116%	103.60	81.1%
HB – Hepatitis B (menores de 1 año)	103.22%	116%	103.60	81.1%

Hib – Antihaemophilus influenza (< de 1 año)		103.22%	116%	103.60	81.1%
TV – Triple viral (1 año)		113%	97%	100	87.2%
TD – en Mujeres en edad fértil (10 a 49 años)	<b>Gestantes</b>	54.91%	52%	45	91.25%
	<b>No gestantes</b>			53.75	0
Antiamarílica (1 año)		140%	112%	96.33	85.3%

Fuente: E.S.E “Salud Paz de Río”/ PAI/2007

### 3.7. MORBILIDAD SENTIDA

En la tabla No 13 se observa cuales son las enfermedades de mayor consulta, por los habitantes del Municipio de Paz De Río, en la E.S.E Municipal; con sus factores de riesgo y las alternativas de solución.

Tabla No 13

ÁREA	ENFERMEDAD	FACTOR DE RIESGO	ALTERNATIVA DE SOLUCION
URBANA	HIPERTENSION ARTERIAL	No consumen una dieta saludable y balanceada, preparan los alimentos muy salados, consumo de alcohol y cigarrillo.	Educación e información en promoción y prevención de estilos de vida saludable, Actividad Física, Dieta Saludable.
	DIABETES	Hábitos inadecuados de alimentación.	
	GRIPA Y EPOC	Cambios climáticos y contaminación del aire por estar cerca la zona minera.	*Educación e información en promoción y prevención de estilos de vida saludable, *mejoramiento de la calidad del aire pues en la actualidad la polución tiene un índice elevado. * Uso de mascarilla en labores de minería
RURAL	ARTRITIS	Desempeño de las funciones laborales fuera de la casa que por lluvia se exponen a la humedad y se secan con la temperatura del cuerpo. Hereditaria.	Educación e información en promoción y prevención de estilos de vida saludable, Actividad Física.
SOCOTACITO ALTO			
LA CHORRERA	GRIPA, EPOC Y CASOS DE SEGUERA EN LA CHORRERA	Cambios climáticos, exposición a humo de leña y carbón, hacinamiento, consumo de tabaco y cigarrillo.	*Educación e información en promoción y prevención de estilos de vida saludable, *mejoramiento de la calidad del aire pues en la actualidad la polución tiene un índice elevado. * Uso de mascarilla en labores de minería
GANE			

	DIARREA	Inadecuados hábitos higiénicos. Manipulación, conservación y tratamiento del agua y los alimentos expuestos a roedores.	Educación e información en promoción y prevención de estilos de vida saludable, Hábitos de higiene personal, Adecuada preparación de alimentos, solución de baterías sanitarias y pozos sépticos.
--	---------	---	---

Fuente: COVECOM, Diciembre 2007

### 3.8. MORTALIDAD SENTIDA

Las principales causas de mortalidad dentro del Municipio de Paz De Río en el periodo Enero 2007 a Diciembre del mismo año, con sus factores de riesgo y alternativas de solución; tabla No 14.

**Tabla No 14**

AREA	CAUSAS DE MUERTE	FACTOR DE RIESGO	ALTERNATIVAS DE SOLUCION
URBANA RURAL SOCOTACITO ALTO LA CHORRERA GANE	Accidentes Laborales Infartos Enfermedad del pulmón Hipertensión Muerte natural	Hábitos inadecuados de alimentación, consumo de bebidas alcohólicas, de cigarrillo o tabaco, inactividad física, Polución, trabajo en minería sin protección personal adecuada, preparación de alimentos con leña o carbón	Educación e información en promoción y prevención de estilos de vida saludable, Hábitos de higiene personal, Adecuada preparación de alimentos, Actividad Física, Dieta Saludable. Educación en salud ocupacional.

Fuente: COVECOM, Diciembre 2007.

### 3.9 POBLACION VULNERABLE

En la Actualidad se atiende a la población vulnerable con programas como; Atención al Adulto Mayor, Familias en Acción, Juan Luís Londoño De la Cuesta; la tabla No 15 muestra los detalles de estos programas.



Tabla No 15

PROGRAMA	No BENEFICIARIOS	VALOR SUBSIDIO
Familias en Acción	154 familias	\$ 100.000/ familia+ \$ 30.000*hijo educación primaria y \$ 60.000*hijo educación secundaria
Juan Luís Londoño	97	\$ 35.000 –Mercado mes
Adulto Mayor	155	\$ 80.000/2 meses-efectivo
Adulto Mayor Municipio	80	\$ 40.000/2 meses-Mercado

Fuente: Oficina Acción Social Marzo 2008

Existen identificadas 224 personas, como potenciales beneficiarios para ser incluidos en los programas, Juan Luís Londoño De La Cuesta o del Adulto Mayor; y 26 núcleos familiares para el programa de Familias en Acción.

### 3.10 POBLACION DISCAPACITADA.

En el Municipio existen identificadas y censadas 98 personas discapacitadas, de las cuales 20 se encuentran vinculadas a un programa de educación y atención especial.

## 4. AGUA POTABLE Y SANEAMIENTO BASICO

### 4.1 Acueducto Urbano

El servicio de acueducto del sector Urbano es actualmente tomado del Río Pargua, capta 28 lts/segundo, cuenta con una red de conducción distribuida así: 5 Km. desde el presedimentador hasta el sedimentador ubicado en la playa, utilizando tubería PVC de 6" la cual esta en buen estado y 5.5 Km. hasta la planta de tratamiento con tubería de asbesto-cemento y PVC de 6", este tramo se encuentra en regular estado, la red de distribución domiciliaria con una extensión de 6km, se encuentra en buen estado, no se cuenta con un sistema de macro medición lo cual imposibilita un mejor control del agua.

Antes de ser distribuida el agua es tratada en la planta de tratamiento cuya capacidad máxima es de 30 l/segundo, y en la actualidad trata 22 l/segundo, su capacidad de almacenamiento es 630 M3, bimensualmente se realizan análisis fisicoquímicos y microbiológicos, su calidad es optima según informes de la Secretaria de Salud; la planta se encuentra en buen estado y fue dotada con equipos recientemente, también se adelantan trabajos para su cerramiento y seguridad. Esta planta distribuye el agua a los Barrios; Brisas De Soapaga, Buenos Aires, Colonial, Venecia, La Paz; Jorge Eliécer Gaitan, Metrópolis, Libertador (tasco) y Santa Teresa (Socha); otra planta de tratamiento propiedad de Acerías Paz Del Río, que capta del Río Soapaga 19 lts/segundo presta el servicio al Barrio el Progreso y Santa Teresa (zona residencial y privada de Acerías Paz Del Río).

Del caudal captado, tan solo 15.26 lps son consumidos en el área urbana; existen 883 usuarios con un cubrimiento del 99.8%, las perdidas totales del sistema de acueducto son de 62.8%(según criterios del RAS 2000), estas no deben superar el 30%; teniendo en cuenta una población urbana de 3.017 habitantes se tiene una dotación neta de 237.69 l/hab\*día.

#### 4.2 Acueductos Rurales

El servicio de acueducto en el Sector rural cubre a un 73% de la población, las fuentes de captación son bocatomas convencionales, para las redes de distribución se utiliza tubería de pvc y manguera; no se realiza ningún tratamiento al agua para su consumo, no se cuenta con micro medidores; por el momento las micro cuencas no poseen problemas ambientales graves; la Administración de estos acueductos la realiza una junta Administradora, los usuarios cancelan un valor mínimo para los gastos del fontanero; la (tabla No 16) muestra el numero de acueductos existente y usuarios.

Tabla No 16

VEREDA	NOMBRE ACUEDUCTO	No USUARIOS.
Soapaga	Carpintero Torre de Tv	25
	Rincón Grande	75
	Carnicería	93
	El aljibe	21

	Concentra	47
	Hoya Brava Torre T.V	65
Socotacito	El Hayo	51
	Quebrada Llano de paja	40
Chitagoto	Chitagoto-Tiza-Piedragorda	375
Tiza		
Piedragorda		
Carichana	Carichana-centro	64
	Sector Huerta Chiquita	27
	El Portillo	54
El Salitre	Salitre	27
Colacote	Pantano de Duga	46
	Peña Colorada	69
	Pantano Hondo	18
	Quebrada Pantano Hondo	25
	Palizada	2
	Quebrada el Zombo	1

FUENTE. OF PLANEACION MPAL 2008

La vereda de Sibaria carece totalmente de este servicio y en la Vereda el salitre la cobertura no alcanza el 50%.

### 4.3 Alcantarillado

El Municipio de Paz De Río realiza la evacuación de aguas servidas y lluvias, por medio de una red que tiene aproximadamente 4 Km, su sistema de alcantarillado es de tipo combinado, predomina la tubería de gres con diámetros de 12", la mayoría de la red esta destinada para la recolección y transporte tanto de aguas residuales como de aguas lluvias, su afluente final son el Río Chicamocha y el Río Soapaga, a cielo abierto.

Este servicio atiende a 806 usuarios en el área Urbana, para un cubrimiento total del 99.2% .

El sistema esta distribuido en 3 zonas, En la parte superior del casco urbano donde se ubica el Barrio Metrópolis cuenta con un alcantarillado combinado, entre calle 4 y calle 6 existe un sistema de recolección separado, con el fin de recolectar las aguas lluvias que son llevadas a un pozo de inspección ubicado en la calle 6 con carrera 1 y posteriormente transportadas por un canal hasta el Río Chicamocha, en la zona baja entre calle 7 y calle 11 el sistema es combinado. Esta conformado por colectores con diámetros que inician, en 8, 10, 12 y hasta 14 pulgadas y por algunos sumideros que recogen aguas lluvias y de escorrentía.

La mayoría de los pozos están en buenas condiciones en el área urbana y en cuanto a los sumideros se encuentran en regular estado, falta de mantenimiento.

En la actualidad la planta de tratamiento de aguas residuales no se ha construido y el Plan de Saneamiento Municipal de Vertimientos (**PSMV**) se encuentra formulado y aprobado para su ejecución.

En el sector rural la falta de un adecuado sistema de tratamiento de las aguas servidas contribuye a la contaminación de las fuentes superficiales y subterráneas por lo cual es necesario el diseño de propuestas que le den solución a esta deficiencia. Este es uno de los servicios de mayor incidencia dentro de las NBI.

#### **4.4 Aseo y Residuos Sólidos**

La cantidad de residuos recolectado en el área urbana es de 50.67 toneladas/mes, aproximadamente y se recolectan de dos formas; orgánicos y sólidos. Los orgánicos se recolectan llevándose hasta una planta de compostaje ubicada en el Sector el Portillo, Vereda de Carichana, para la obtención de abonos. Los sólidos una vez clasificados por los usuarios y que en promedio se recolectan 20 toneladas por mes son trasladados a un Relleno en la Ciudad de Sogamoso, con un costo de \$ 56.000\* tonelada. Se cuenta con 861 usuarios incluyendo el sector del barrio Libertador (tasco); para un cubrimiento del 99.2%. Existen 2 vehículos para las labores de recolección de basuras.

Para Los residuos Hospitalarios y similares la E.S.E cuenta con un plan de manejo integral de desechos viabilizado por la Secretaria de Salud del Departamento y en la actualidad se hace a través de la Empresa DESCONTEC.

El plan de de Gestión Integral de Residuos Sólidos se encuentra adoptado.

Los anteriores servicios en cuanto al sector urbano son administrados por la unidad de servicios públicos, en la actualidad el municipio subsidia con recursos de SGP parte de los gastos de esta unidad lo que significa una descompensación entre los costos del servicio y valor recaudado por este concepto.

En la tabla No 17 se observa el cubrimiento de los servicios de acueducto y alcantarillado en la Provincia de Valderrama.

Tabla No 17

MUNICIPI	ACUEDUC TURBANO %	ACUEDU CTRURAL %	ALCANT URBAN %	ALCANTA RURAL %	TOTAL ACUED %	TOTAL ALCAN %
PAZ DE RIO	99.8	73.1	99.2	22.5	88.5	61.8
SATIVASU R	100	82.6	92.7	0.0	87.3	25.1
SOCHA	87.3	73.1	68.0	30.5	83.19	48.78
SOCOTA	98.4	48.8	96.3	1.0	53.8	10.6
TASCO	98.8	86.9	98.1	5.3	89.8	27.6

FUENTE: SSPD-2006 y U.S.P.-2008

## 5. RECREACIÓN, DEPORTES, CULTURA Y TURISMO.

### 5.1 Recreación y Deportes

En el área urbana del Municipio existe un polideportivo en regular estado, una cancha de Raquetboll destinada a deposito de materiales, la cancha de fútbol en el Colegio IBTIMIN se encuentra aun sin adecuar y otra que existía en los predios de Acerias Paz Del Río (Barrio el Progreso) esta abandonada y en mal estado, la piscina municipal requiere de una ampliación y remodelación. En los establecimientos educativos existen canchas múltiples para la práctica de los diferentes deportes estas se encuentran en regulares condiciones.

Por acuerdo municipal Numero 008 de Junio 10 de 1.998, esta constituido el Instituto de Recreación y Deporte.

### 5.2 Cultura

Se encuentra conformado el consejo municipal de cultura con la coordinación de la Administración Municipal, se cuenta con una casa cultural de propiedad de la Junta de Acción Comunal del Barrio Jorge Eliécer Gaitan, una Biblioteca Municipal, la Concha acústica; El Colegio IBTIMIN posee instrumentos para integrar la Banda heráldica.

Durante el año se realizan diferentes actividades culturales dentro de las que se destacan; la Semana Santa, fiesta patronal de la Santísima Trinidad en el mes de Mayo o Junio, fiesta en honor a la Virgen Del Carmen en el mes de Julio, las Fiestas tradicionales en el mes de Agosto y en el mes de Diciembre

la novena de aguinaldos con disfraces integrando el sector Rural con el Urbano.

### **5.3 TURISMO.**

El turismo es una de las actividades económicas que no se ha desarrollado en el municipio de Paz De Río, pese a las fortalezas que presenta en cuanto a oferta de recursos naturales, sitios de interés ecológico e industrial y turístico como son:

- ❖ Canastas Aéreas de transporte hierro en Acerías Paz Del Río.
- ❖ Minas Hierro El Uvo.
- ❖ La Paz De Chitagoto.
- ❖ Capilla de Santa Teresa.
- ❖ Sector Industrial de Aceras Paz Del Río.
- ❖ El Malecón.
- ❖ La Piscina Municipal.
- ❖ Quebrada la Chinchilla.
- ❖ Los Ríos Soapaga y Chicamocha.
- ❖ El Tren.
- ❖ Espacios adecuados para la práctica de deportes extremos (parapentismo.)

Se requiere por consiguiente desarrollar una política de turismo con el apoyo de entidades tanto del orden Nacional como Departamental; al igual que involucrando la participación de las gentes Pazdericenses.

### **6. MEDIO AMBIENTE**

Los principales problemas en este sector están generados por la Empresa Acerías Paz Del Río con los botaderos de estéril a cielo abierto, el vertimiento de aguas contaminadas sobre el río Chicamocha, el depósito de materiales en los alrededores del área urbana, el transporte carga (hierro y carbón), sobre las vías del Barrio El Progreso, y en general el área Urbana, La explotación de hierro en el Sector de Coloradales, el Uche y Pirgua.

Con el incremento de la comercialización del carbón se han establecido Centros de acopio en la Vereda el Salitre sector las ladrilleras incrementándose la contaminación para las comunidades que allí residen, esto también afecta el área Urbana.

En las Veredas de Soapaga Sector Concentración y Carichana se realiza actualmente el montaje de hornos de coquización con acopio de carbones, aumentando la contaminación ambiental para los residentes de la Zona.

Otros factores que afectan el medio ambiente son la tala de árboles y el cuidado de animales en las Zonas altas o paramos y cerca de los nacimientos de agua, la falta de cultura, para proteger la naturaleza y el depósito en sitios no adecuados de basuras, (Riberas de los Ríos).

## **6.1 HIDROGRAFÍA**

Las unidades hidrológicas que se tienen en el Municipio son; Cuenca del Río Chicamocha, atendida por la subcuenca del Río Soapaga, que se constituye en la más importante a nivel local, el Municipio hace parte de la gran Cuenca del río Chicamocha que inicia su recorrido en la provincia Centro del departamento, esta Cuenca se afecta principalmente por la contaminación generada en el corredor industrial del Departamento.

### **6.1.1 subcuenca del Río Soapaga.**

Atraviesa el Municipio de Oeste a Este recibe los tributarios de sus subcuencas en las partes altas en las épocas que poseen mejores precipitaciones, facilitando su recarga hídrica, esto se presenta en las veredas de Socotacito, Chorrera y parte de Piedragorda, desemboca en el Río Chicamocha a una altitud aproximada de 2150 m.s.n.m.

Esta subcuenca posee afectaciones por la localización en su recorrido de explotaciones mineras y el área urbana que en sí genera impactos leves y fuertes sobre el ambiente y hace uso de sus recursos como el agua y el vertimiento de aguas servidas, por ser una mayor área la que ocupa esta subcuenca posee mayor cantidad de actividades en su recorrido que van desde cultivos limpios, bosques plantados, actividad residencial en el área Urbana, actividad minera en el sector de la Playa, actividad industrial ( Acerías Paz Del Río y Colcarbon), también se afecta notoriamente por el vertimiento de aguas servidas del Municipio de Belén.

Los principales usos de esta subcuenca son; el riego de pequeños cultivos y pastos localizados en la rivera, abrevaderos, existen también zonas destinadas a la conservación, el uso industrial dado por la Empresa Acerías Paz Del Río y Colcarbon.

### **6.1.2 Micro cuenca del Río Pargua.**

Cobija a la Vereda de Socotacito al costado occidental del Municipio en límites con Tutaza y Belén en su parte baja, en la parte superior limita con la microcuenca Rincón Chiquito y drena a la subcuenca Soapaga, es favorecida por una mejor precipitación lluviosa. De este Río se capta el agua

que mantiene al Acueducto Municipal y para el proyecto de acueducto Salitre y Sibaria.

En esta se presenta algunos sectores dedicados a la actividad agrícola, poca presencia de viviendas y vías de acceso, sus riveras están poco protegidas.

#### 6.1.3 Micro cuenca del Rincón Chiquito.

Nace en la Vereda de Socotacito, limita con las micro cuencas, Llano de Paja, La Colorada, y la del Río Pargua, es una importante Zona para la recarga de acuíferos por su característica de altitud, en ella hay poca presencia de actividades agrícolas, su cobertura vegetal favorece el ciclo hidrológico.

6.1.4 Micro cuenca Llano de Paja, Ubicada en el sector norte del Municipio, limita con la micro cuenca La Colorada y la del Rincón Chiquito, sus fuertes pendientes limitan las actividades agrícolas y favorecen la recarga de acuíferos.

#### 6.1.5 Micro cuenca la Colorada.

Se localiza en el sector norte, limita con las micro cuencas, Llano de Paja y Rincón Chiquito drena a la subcuenca del Soapaga, gracias a su extensión la capacidad agrológica es variada lo que permite la realización de diferentes actividades agrícolas, su cobertura es de bosques naturales.

#### 6.1.6 Otras Unidades Hidrológicas.

- ❖ Micro cuenca Colacote
- ❖ Micro cuenca Chinchilla
- ❖ Chicuaza.

## 7. SECTOR AGROPECUARIO

Los principales problemas de este sector son: bajas escalas y volúmenes de producción, la oferta agropecuaria es estacional para algunos cultivos, nivel tecnológico inadecuado, falta de capacitación y asistencia técnica, no hay organización empresarial, no existen implementados sistemas de riegos adecuados, bajos precios desestimulando la producción, escasez de mano de obra, deficiencia para la comercialización de productos, uso inadecuado e indiscriminado de agroquímicos, sub-utilización de los suelos para la actividad agrícola predominando la actividad pecuaria limitando la producción de alimentos, no se utilizan semillas mejoradas.



Principales cultivos:

- ❖ Papa
- ❖ Trigo
- ❖ Maíz
- ❖ Cebolla
- ❖ Cebada
- ❖ Fríjol
- ❖ Arveja
- ❖ higos

En cuanto a la producción pecuaria esta principalmente representada en:

- ❖ Bovinos
- ❖ Porcinos
- ❖ Ovinos
- ❖ Caprinos
- ❖ Aves de corral
- ❖ Piscicultura

La falta de selección y mejoramiento de las razas es la principal causa para una baja y lenta producción.

Se cuenta con un tractor el cual no es suficiente para atender las necesidades en las épocas requeridas.

## **8. INFRAESTRUCTURA Y EQUIPAMIENTO MUNICIPAL**

### **8.1 Plaza de mercado**

Dentro de esta se encuentran las famas, las cuales están en absoluto deterioro se hace necesario su inmediata remodelación para dotarlas con equipos de refrigeración, también cuenta con locales comerciales en la parte externa y zonas para pequeños puestos de verduras y otros, cuenta con una zona para descargue y cargue pero no se le esta dando el uso adecuado. Este inmueble en general se encuentra en mal estado.

### **8.2 Planta de Beneficio Regional**

Se encuentra sin terminar por lo tanto no se esta prestando el servicio de sacrificio de semovientes en el Municipio, este se realiza en el Municipio de

Belén, incrementando los costos para este producto y afectando los recaudos de recursos propios para el Municipio.

### **8.3 Edificio Administrativo Municipal.**

Construido entre los años 2004 y 2005 sus instalaciones están en buen estado, allí funcionan las Dependencias de la Administración Central, el Banco Agrario, Asociación de Municipios de la Provincia de Valderrama, la Estación de policía entre otros.

### **8.4 LOTE ADJUNTO EDIFICIO TELECOM.**

Ubicado en la carrera 3 con calle 9 actualmente se encuentra en arrendamiento para el uso de un parqueadero y taller automotor, estos servicios dentro del E.O.T están condicionados para que en un corto plazo sean reubicados en otro lugar.

## **9. MALLA VIAL**

Dentro del perímetro urbano las vías se encuentran en regular estado, el 90% presenta un alto desgaste de su capa asfáltica y hundimientos, falta señalización, se ha iniciado un proyecto de ampliación de los andenes esto facilitara la movilización de los peatones. En el Barrio el progreso se presenta la mayor circulación de vehículos en especial tipo pesado generando problemas para la comunidad de este sector. De igual forma la utilización de las vías en el área Urbana para parqueo permanente y arreglo de vehículos.

La red vial rural de 114 kilómetros aproximadamente, cubre la mayor parte de las veredas del Municipio con carretables en regular estado, la principal causa es la falta de mantenimiento de las alcantarillas, tendiendo a empeorar en las temporadas invernales, Ver detalles en la (Tabla No 18).

Tabla No 18

VEREDAS O BARRIOS	ESTADO DE LAS VIAS	DISTANCIA EN HORAS A LA CABECERA MUNICIPAL	TIPO DE TRANSPORTE AUTOMOTOR
-------------------------	-----------------------	---	------------------------------

REPUBLICA DE COLOMBIA  
DEPARTAMENTO DE BOYACA  
MUNICIPIO DE PAZ DE RIO

	B	R	M	VEHICULO AUTOMOTOR	A CABALLO	A PIE	PARTICULAR	EMPRESARIAL	COMUNITARIO
Soapaga		X		1 Y 1/2	1	2	SI		
Colacote	X			1	2	3	SI		
La Torre		X		1	2	3	SI		
Sibaria		X		1	2	3	SI		
Carichana		X		1/2	1	1	SI		
Chitagoto		X		2	3	5	SI		
Tiza			X	2	3	5	SI		
Chorrera			x	1 Y 1/2	3	5	SI		
Piedra gorda		X		1	1 Y 1/2	3	SI		
Socotacito alto		X		1 Y 1/2	3	5	SI		
Socotacito bajo		X		1/2	1	1	SI		
Paz nueva		X		1	1	2	SI		

B: Bueno, R: Regular, M: Malo

## 10. VIVIENDA

El municipio cuenta aproximadamente con 892 viviendas en el sector Urbano predominando la vivienda unifamiliar y 820 en el sector rural, siendo este donde se concentra un marcado índice de viviendas con necesidades básicas insatisfechas especialmente del servicio de sanitario. Por Acuerdo del Concejo Municipal se encuentra creado el Fondo de Vivienda Obrero, pero en la actualidad no esta conformada la respectiva junta para su funcionamiento.

El 89 % de las viviendas del sector rural cuentan con el servicio de energía mientras que, con diferentes sistemas de acueducto se cubre a un 73%. El servicio de alcantarillado alcanza el 11.2%.

En cuanto a la calidad de la vivienda rural se puede observar un alto grado de subnormalidad la cual se manifiesta en la utilización de materiales inadecuados para la construcción de paredes, techos y pisos.

En el sector urbano algunas viviendas están afectadas por la presencia de vectores (comejen), en razón a que para su construcción en especial de los techos se utilizaron materiales de madera; en el Barrio Metrópolis se encuentra un alto porcentaje de viviendas sin legalizar su respectivo titulo de propiedad. Teniendo en cuenta los datos del Censo 2005 el 36.21% de la población urbana reside en viviendas Arrendadas y en el Sector Rural el 13.17%; la tabla No 19 indica la situación actual de las viviendas en cuanto a servicios públicos.

Tabla No 19

Característica	URBANO	RURAL
----------------	--------	-------

	Nº	%	Nº	%
Número de viviendas	892	100	820	100
Servicio de acueducto	892	100	599	73.1
Servicio de alcantarillado	865	96.9	185	22.56
Servicio de energía eléctrica	892	100	638	77.80
Servicio de Teléfono fijo	458	51.30	31	3.70
Con todos los servicios públicos	458	51.30	31	3.70

Fuente: Unidad servicios públicos, 2007

## 11. SECTOR ECONOMICO

El 70% de la población empleada depende de Acerías paz del Río y la explotación minera, el 16 % empleados estatales, 8 % a trabajadores independientes, el 4 % trabajadores familiares y un 2% a trabajos varios.

Las principales empresas que actúan directa o indirectamente en la generación de empleo son:

- ❖ ACERIAS PAZ DEL RIO S.A
- ❖ COLCARBON
- ❖ COOPERATIVA COMERCIALIZADORA DE CARBONES (CBC)
- ❖ COOPERATIVA AGROMINERA MULTIACTIVA (CARBOPAZ)
- ❖ CONSORCIO MINERO COLMINER – CARBORIO
- ❖ MINCIVIL
- ❖ RECEBERAS SECTOR LA PLAYA
- ❖ CARBOLEONAS.
- ❖ COOPERATIVAS DE TRANSPORTE PASAJEROS.
- ❖ TRANSPORTADORES DE CARGA INDEPENDIENTES.
- ❖ COLMINERALES

### 11.1 Industria y Comercio

Este sector está desarrollado a través de supermercados, droguerías, autoservicios, ferreterías, restaurantes, panaderías, almacenes de repuestos, talleres de mecánica y una estación de servicios entre otros.

El 58.3% de los establecimientos se dedican al Comercio, el 34.5% a los servicios, el 6.9% a la Industria y el 0.3% a otras actividades.

Los Empleados de Acerías Paz del Río, La minería, el transporte de carga, los Pensionados y la administración municipal, el magisterio, son en alto porcentaje los principales agentes que impulsan el desarrollo comercial del municipio.

## 12. ATENCION Y PREVENCION DE DESASTRES

Se presentan algunos sectores de alto riesgo para el municipio los cuales han sido identificados por medio de la historia geotécnica de la región, la cual presenta disposición a la inestabilidad de sus laderas debido a la variedad de su estructura geológica.

Las zonas de inestabilidad y deslizamientos son:

- ❖ Deslizamiento de Carichana (sector Puente Clos)
- ❖ Deslizamiento de Paz de Río (vía carichana)
- ❖ Deslizamiento Paz Vieja
- ❖ Deslizamiento Coloradales (el Salitre)
- ❖ Deslizamiento del Cañón de Río Soapaga)
- ❖ Deslizamiento Mesa alta y quebrada la chapa

Otra amenaza es un posible represamiento del Río Chicamocha, por el deslizamiento de la quebrada la Chapa, lo que ocasionaría inundaciones para el área urbana del Municipio

Se encuentra reactivado el Comité Local de Emergencias. Otras instituciones como la Defensa Civil y el Cuerpo de Bomberos Voluntarios, no están en funcionamiento.

### **13. DESARROLLO COMUNITARIO**

En el municipio existen diferentes organizaciones como son:

- ❖ Juntas de Acción Comunal
- ❖ Juntas administradoras de Acueducto
- ❖ Comité de servicios públicos
- ❖ Comité local de salud
- ❖ Comité del Sisben
- ❖ Veeduría PAB
- ❖ Veeduría Servicios Públicos.
- ❖ Asociación de Juntas de Acción Comunal
- ❖ Hogares comunitarios
- ❖ Agropaz
- ❖ Asoproecol

### **15. INSTITUCIONAL**

El desempeño fiscal y Administrativo del Municipio en los últimos 5 años presenta variaciones considerables, quizás el principal motivo sea los cambios continuos de Alcaldes, (4 Alcaldes entre 2001 y 2007), Esto retrasa la ejecución de proyectos, la no continuación de algunos y demora en la toma de dediciones entre otros, ver tabla No 20.

Tabla No 20

	2001	2002	2003	2004	2005	2006
Indicador desempeño fiscal	58.63	49.34	55.01	50.92	55.81	58.68
Nacional	241	908	565	874	738	574
Departamento	28	113	67	104	74	51

Los Ingresos propios más importantes son el Impuesto Predial, e Industria y Comercio los cuales no se encuentran actualizados en cuanto a los avaluos y tarifas.

Como se puede observar en la tabla No 21 en los últimos tres años los ingresos han aumentado, para el año 2006 un 26% en promedio respecto del año 2005 y para el año 2007 un 42% promedio respecto del año 2006, sin embargo es necesario precisar que para el año 2006, este crecimiento obedece principalmente al incremento de las regalías de hierro (326%), recursos estos que no se ejecutaron en este año y se adicionaron para el presupuesto del año 2007.

### COMPORTAMIENTO INGRESOS 2005 - 2007

Tabla No 21

	CONCEPTO	AÑO 2005	AÑO 2006	VARIACION %	AÑO 2007	VARIACION %
<b>A</b>	<b>INGRESOS</b>	<b>2.523.386</b>	<b>3.185.536</b>	26	<b>4.515.056</b>	42
	TRIBUTARIOS	170.589	196.203	15	249.431	27
	IMPUESTO PREDIAL	74.562	96.171	29	89.163	-7
	IMPUESTO VEHICULOS	-	8.849		49	-99
	INDUSTRIA Y COMERCIO	82.261	90.727	10	110.147	21
	OTROS INGRESOS TRIBUTARIOS	13.766	456	-97	50.072	10881
	<b>NO TRIBUTARIOS</b>	<b>613.191</b>	<b>489.144</b>	-20	<b>674.177</b>	38
	ARRENDAMIENTOS	18.360	19.642	7	25.978	32
	ALQUILER EQUIPO	11.153	16.456	48	19.682	20
	SGP PROPOSITO GRAL	458.703	284.394	-38	424.644	49
	SERVICIOS PUBLICOS	83.764	94.881	13	115.565	22
	SOBRETASA A LA GASOLINA	37.325	65.668	76	48.953	-25

REPUBLICA DE COLOMBIA  
DEPARTAMENTO DE BOYACA  
MUNICIPIO DE PAZ DE RIO

	OTROS INGRESOS NO TRIBUTARIOS	3.886	8.103	109	39.355	386
<b>B</b>	<b>FONDOS ESPECIALES</b>	<b>120.322</b>	<b>107.387</b>	-11	<b>134.366</b>	25
	FONDO VIVIENDA	5.587	3.516	-37	2.141	-39
	SOBRETASA PREDIAL	1.507	1.507	0	7.802	418
	ETESA	1.053	5.714	443	8.172	43
	FOSYGA	112.175	96.650	-14	116.251	20
<b>C</b>	<b>SGP</b>	<b>1.305.026</b>	<b>1.172.949</b>	-10	<b>1.621.087</b>	38
	EDUCACION	71.120	72.473	2	77.135	6
	ALIMENTACION ESCOLAR	40.591	31.118	-23	46.464	49
	SALUD PUBLICA	17.096	22.890	34	20.446	-11
	REGIMEN SUBSIDIADO	290.000	388.298	34	494.295	27
	AGUA POTABLE	409.450	299.833	-27	447.696	49
	RECRE Y DEPORTES	36.543	29.252	-20	43.678	49
	CULTURA	27.407	21.939	-20	32.758	49
	OTROS SECTORES INVERSION	412.819	307.146	-26	458.615	49
<b>D</b>	<b>REGALIAS Y APORTES</b>	<b>259.573</b>	<b>1.105.142</b>	326	<b>532.197</b>	-52
	REGALIAS	230.294	1.105.142	380	483.764	-56
	APO DPTALES	29.279		-100	37.910	
	RENDIMIENTOS REGALIAS				10.523	
<b>E</b>	<b>RECURSOS DE CAPITAL</b>	<b>4.457</b>	<b>10.176</b>	128	<b>129.911</b>	1177
	RENDIMIENTOS OPERACIONALES	4.457	10.176	128	6.411	-37
	APORTES NACIONALES				123.500	
<b>F</b>	<b>RECURSOS DEL BALANCE</b>	<b>50.228</b>	<b>104.535</b>	108	<b>1.173.887</b>	1023
	RECURSOS DEL BALANCE	50.228	104.535	108	1.173.887	1023

Fuente: Informes Tesorería Municipal

En la Tabla No 22 se observa el comportamiento del gasto en los últimos 3 años, entre otras cosas se resalta el crecimiento por encima del IPC, de los gastos de la Administración Central, en lo relacionado con servicios personales (21%) y generales (28%); los gastos de inversión no han presentado continuidad, ya que en el año 2006 se invirtió un 8.2% menos que en el año 2005 y en el año 2007 se invirtió un 123.7% mas que en el año 2006; los sectores con mas alta inversión durante el ultimo año fueron Agua potable y Saneamiento Básico ( 320.6%), Educación (139.7%) y Malla Vial (269.7%).

REPUBLICA DE COLOMBIA  
DEPARTAMENTO DE BOYACA  
MUNICIPIO DE PAZ DE RIO

COMPORTAMIENTO GASTOS AÑO 2005 - 2007  
Tabla No 22

	CONCEPTO	2005	2006	VARIACION	2007	VARIACION
<b>A</b>	<b>GASTOS DE FUNCIONAMIENTO</b>	<b>535.317</b>	<b>565.928</b>	<b>5,7%</b>	<b>650.446</b>	<b>14,9%</b>
	<b>ADMINISTRACION CENTRAL</b>	336.649	354.596	<b>5,3%</b>	422.388	<b>19,1%</b>
	SERVICIOS PERSONALES	198.194	184.281	<b>-7,0%</b>	224.282	<b>21,7%</b>
	GASTOS GENERALES	92.133	132.713	<b>44,0%</b>	169.936	<b>28,0%</b>
	TRANSFERENCIAS	39.772	35.727	<b>-10,2%</b>	28.170	<b>-21,2%</b>
	OTROS	6.550	1.875	<b>-71,4%</b>		<b>-100,0%</b>
	<b>CONCEJO MUNICIPAL</b>	<b>71.339</b>	<b>69.748</b>	<b>-2,2%</b>	<b>65.167</b>	<b>-6,6%</b>
	SERVICIOS PERSONALES	39.218	46.380	<b>18,3%</b>	44.096	<b>-4,9%</b>
	GASTOS GENERALES	27.115	16.572	<b>-38,9%</b>	16.623	<b>0,3%</b>
	TRANSFERENCIAS	1.256	1.366	<b>8,8%</b>	1.448	<b>6,0%</b>
	FORTALECIMIENTO INSTITU	3.750	5.430	<b>44,8%</b>	3.000	<b>-44,8%</b>
	<b>PERSONERIA MUNICIPAL</b>	<b>48.535</b>	<b>52.614</b>	<b>8,4%</b>	<b>59.193</b>	<b>12,5%</b>
	SERVICIOS PERSONALES	30.753	32.636	<b>6,1%</b>	35.579	<b>9,0%</b>
	GASTOS GENERALES	8.001	9.845	<b>23,0%</b>	12.250	<b>24,4%</b>
	TRANSFERENCIAS	9.781	10.133	<b>3,6%</b>	11.364	<b>12,1%</b>
	<b>UNIDAD SERVICIO PUBLICOS</b>	<b>78.794</b>	<b>88.970</b>	<b>12,9%</b>	<b>103.698</b>	<b>16,6%</b>
	SERVICIOS PERSONALES	59.484	66.211	<b>11,3%</b>	78.743	<b>18,9%</b>
	CONTRIBUCIONES	15.182	21.632	<b>42,5%</b>	24.955	<b>15,4%</b>
	GASTOS GENERALES	4.128	1.127	<b>-72,7%</b>		<b>-100,0%</b>
	<b>INVERSIONES</b>	<b>1.851.471</b>	<b>1.699.434</b>	<b>-8,2%</b>	<b>3.801.629</b>	<b>123,7%</b>
	SECTOR EDUCACION	144.365	265.459	<b>83,9%</b>	636.333	<b>139,7%</b>
	SECTOR SALUD	495.529	636.016	<b>28,4%</b>	667.032	<b>4,9%</b>
	RECREACION Y DEPORTE	45.457	37.211	<b>-18,1%</b>	39.126	<b>5,1%</b>
	CULTURA	29.807	21.939	<b>-26,4%</b>	67.308	<b>206,8%</b>
	SANEAMIENTO BASICO Y AGUA P	373.332	320.515	<b>-14,1%</b>	1.348.076	<b>320,6%</b>
	DESARROLLO INSTITUCIONAL	22.502	72.342	<b>221,5%</b>	94.206	<b>30,2%</b>
	EQUIPAMIENTO MUNICIPAL	344.141	16.261	<b>-95,3%</b>	159.748	<b>882,4%</b>
	PREVENCION DE DESASTRES	-	-		30.208	<b>100%</b>
	VIVIENDA	80.329	59.880	<b>-25,5%</b>	190.947	<b>218,9%</b>
	ASISTENCIA TECNICA	19.622	8.206	<b>-58,2%</b>	14.363	<b>75,0%</b>
	VIAS Y CAMINOS	122.057	106.144	<b>-13,0%</b>	392.394	<b>269,7%</b>
	DEUDA PUBLICA	62.916	58.220	<b>-7,5%</b>	53.075	<b>-8,8%</b>
	POBLACION VULNERABLE	60.939	29.091	<b>-52,3%</b>	42.983	<b>47,8%</b>
	JUSTICIA	40.191	32.540	<b>-19,0%</b>	36.442	<b>12,0%</b>
	OTROS SECTORES	10.284	35.610	<b>246,3%</b>	29.388	<b>-17,5%</b>
	<b>TOTAL</b>	<b>2.386.788</b>	<b>2.265.362</b>	<b>-5,1%</b>	<b>4.452.075</b>	<b>96,5%</b>
	<b>INGRESOS - EGRESOS</b>	136.598	920.174		62.981	



Fuente: Informes Tesorería Municipal

En cuanto al cumplimiento de la ley 617 de 2001 se puede observar en el siguiente grafico que en el año 2005, se destino el 68.29% de los Ingresos Corrientes de libre destinación, a gastos de funcionamiento, en el año 2006 se destino el 82.57% es decir se incumplió frente a lo dispuesto en la ley 617 de 2000 en cuanto al límite máximo permitido para gastos del funcionamiento, el cual no puede ser superior al 80% de los ingresos Corrientes de libre destinación; y para el año 2007 aunque se utilizo el 70.4%, de los ingresos corrientes de libre destinación para funcionamiento el incremento porcentual con relación al año Dos Mil Seis aumento al 14.9%, cifra que supera el IPC.

CUMPLIMIENTO LEY 617

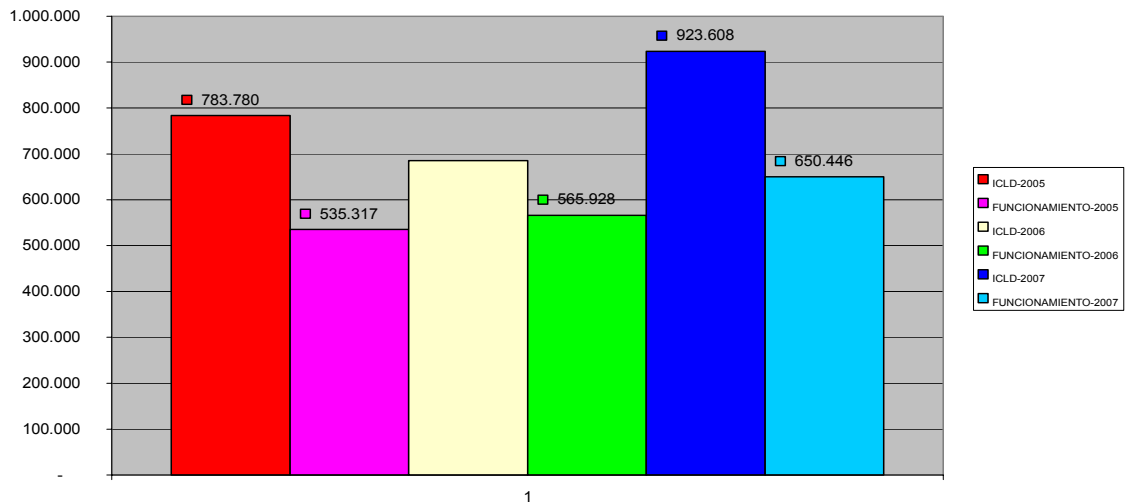

Actualmente el Municipio aporta en el Fondo de Pensiones de los Entes Territoriales (FONPET), aunque no posee pasivo pensional, ya que durante los últimos 40 años sus Empleados siempre han estado afiliados en el sistema pensional; pero si registra deudas por indemnizaciones laborales, producto de tres sentencias en contra del Municipio, por despidos injustificados.

La planta de personal se encuentra integrada por 25 Empleados; incluida Personería, Concejo Municipal y Unidad de Servicios Públicos, 3 Asesores; (Contador, Administración y Jurídico), 3 auxiliares con Orden de Prestación de Servicios; Conductor del Bus, bibliotecaria y operador de la retroexcavadora, ver tabla No 23.

Tabla No 23

REPUBLICA DE COLOMBIA  
DEPARTAMENTO DE BOYACA  
MUNICIPIO DE PAZ DE RIO

---

DENOMINACION	CODIGO	GRADO	NIVEL	No CARGOS
Alcalde	005	NE	Directivo	1
Secretario de Despacho	020	02	Directivo	3
Técnico Administrativo	367	01	Técnico	3
Técnico Operativo	314	02	Técnico	1
Auxiliar de servicios	470	01	Asistente	2
Conductor Mecánico	482	03	Asistente	1
Secretario	440	03	Asistente	2
Jefe de Oficina	006	01	Directivo	1
Operario Calificado	490	02	Asistente	3
Operario	487	01	Asistente	4
Inspector de Policía	303	03	Técnico	1
Administrativo	407	03	Asistente	1
Personero	015	03	Directivo	1

## CAPITULO III

### PROGRAMA INFANCIA Y ADOLESCENCIA

Las siguientes serán las acciones y estrategias para garantizar los derechos prioritarios en niñas, niños y adolescentes por parte de la Administración Municipal:

#### A. TODOS VIVOS

##### *Estrategias:*

- Establecimiento de los mecanismos de prevención que permiten evitar las muertes de niños y adolescentes.
- Determinación de los sectores y entidades que permiten el establecimiento de mecanismos de prevención (tales como policía, tránsito, educación, entre otras).

#### B. TODOS SALUDABLES

##### *Estrategias:*

- Aplicación universal del esquema de vacunación –PAI, apoyado por un Carné que debe tener cada niño o niña.
- Tamizaje para detección de problemas visuales, auditivos y bucales, tanto para menores de 5 años como para escolares.
- Implementación de programas de salud familiar, enfocados especialmente en zonas de estrato bajo.
- Expansión del programa escuela saludable.
- Organización de servicios amigables de salud sexual y reproductiva para adolescentes.
- Seguimiento a la atención prestada por las IPS, ARS y ESE, especialmente aquellas con las que el municipio ha contratado cupos de régimen subsidiado, en:
  - Consultas de embarazo e identificación de alto riesgo.
  - Controles de crecimiento y desarrollo.
  - Intervención en diagnósticos asociados con las primeras causas de mortalidad en infancia y adolescencia (análisis de la información registrada por cada municipio – insumo de la base RIPS).

### **C. NINGUNO SIN FAMILIA**

#### *Estrategias:*

- Diseño e implementación de programas de apoyo y educación familiar, dirigidos a prevenir y detectar situaciones de mayor riesgo.
- Mecanismos de detección de situaciones de alto riesgo de abandono y Vida en la calle, por grupos etarios.
- Apoyo especial a hogares identificados como de alto riesgo de abandono o vida en la calle.

### **D. NINGUNO DESNUTRIDO**

#### *Estrategias:*

- Programas que incrementan el tiempo promedio de lactancia materna, según estrato.
- Programas de capacitación y complemento nutricional para madres, Diferenciado por gestantes y lactantes.
- Complemento nutricional en primera infancia, diferenciado por modalidad y grupo de edad: menores de 2 años y 3 a 5 años.
- Seguimiento a los mecanismos de control de crecimiento y desarrollo.
- Complemento nutricional en establecimientos educativos, estudiantes 6-11 años, diferenciado por modalidad.
- Programas de capacitación y complemento nutricional para adolescentes.

## **2. GARANTÍAS RELACIONADAS CON LOS DERECHOS DE DESARROLLO**

### **A. NINGUNO SIN EDUCACIÓN**

#### *Estrategias:*

- Programas de mejoramiento de la calidad educativa.
- Cupos SENA, con énfasis en el nivel técnico y para adolescentes con permiso de trabajo.

### **B. TODOS JUGANDO**

#### *Estrategias:*

- Parques agradables y seguros para el juego infantil.
- Equipamiento urbano de plazas y parques infantiles.
- Dotación de espacios escolares para deporte y cultura.

### **C. TODOS CAPACES DE MANEJAR LOS AFECTOS, LAS EMOCIONES Y LA SEXUALIDAD**

*Estrategias:*

- Campañas pro comportamientos culturales que expresen la imagen de “los niños primero” en cualquier espacio público.
- Programas y espacios educativos públicos de expresión cultural de los niños y las niñas.
- Programas y espacios públicos de expresión cultural y comunicación de los adolescentes.

### **3 GARANTÍAS RELACIONADAS CON LOS DERECHOS DE CIUDADANÍA**

#### **A. TODOS PARTICIPAN EN LOS ESPACIOS SOCIALES**

*Estrategias:*

- Difusión de las prácticas pedagógicas para la formación ciudadana del preescolar.
- Seguimiento y apoyo a la aplicación estándares de competencias ciudadanas en las instituciones educativas.
- Apertura y mantenimiento de espacios de participación y cooperación con otros.

#### **B. NINGUNO SIN REGISTRO**

*Estrategias:*

- Procedimientos para vincular el trámite de registro civil al certificado de nacido vivo de salud.
- Programar la expedición de tarjeta de identidad en la población escolar.

### **4 GARANTÍAS RELACIONADAS CON LOS DERECHOS DE PROTECCIÓN**

#### **A. NINGUNO MALTRATADO O ABUSADO**

*Estrategias:*

- Detección y vigilancia de espacios abiertos al público que representan riesgo de maltrato, abuso o explotación, incluido el de consumo de sustancias psicoactivas – SPA.
- Mecanismos ágiles de recepción de denuncias, acompañados de respuesta informativa.
- Tiempo promedio de respuesta ante denuncias de abuso y/o maltrato infantil, presentado por la ciudadanía a través de cualquier medio.

#### **B. NINGUNO EN ACTIVIDAD PERJUDICIAL**

*Estrategias:*

- Detección de ambientes y espacios riesgosos para menores de 18 años, desagregados según localización y tipo de actividad.
- Regulación y control de actividades productivas no formales, con riesgo de vincular y explotar económicamente a menores de 18 años.
- Seguimiento a las condiciones laborales de adolescentes autorizados a trabajar.

## CAPITULO IV

### POLÍTICA “ACCIONES CONCRETAS” PARA LA IGUALDAD DE GÉNERO Y LA AUTONOMIA DE LA MUJER.

**OBJETIVO GENERAL:** Promover el respeto por los derechos de la mujer, la igualdad de oportunidades laborales, mejorar las condiciones de vida, cero violencia contra las Mujeres; para el logro de estos objetivos se implementaran los siguientes estrategias:

- ❖ Promover la creación como mínimo de una Asociación de Mujeres, que busquen el beneficio social y el mejoramiento de las condiciones de vida sus familias.
- ❖ Realización de talleres con el propósito de elaborar un diagnostico de la actual situación de las Mujeres en el Municipio.
- ❖ La Administración Municipal, desarrollara un programa de capacitación, para que se logre Cero Violencia contra las Mujeres.
- ❖ Promover campañas publicitarias de respeto y aplicación de los derechos de las Mujeres.
- ❖ En la Administración Municipal los cargos directivos se distribuirán en igualdad de condiciones.
- ❖ La Administración Municipal contratara como mínimo el 40% de las órdenes de prestación de servicios y suministros con las Mujeres o establecimiento comerciales propiedad de estas.
- ❖ Los Proyectos Productivos, que presenten las Mujeres cabeza de familia tendrán prioridad en su apoyo y ejecución.
- ❖ Los subsidios de Vivienda de interés social y Mejoramiento de Vivienda, serán otorgados con prioridad para las Mujeres jefes de hogar, del Municipio.
- ❖ En los contratos de obra Pública que realice la Administración Municipal se exigirá la participación de la Mujer.

- ❖ Celebración el 8 de Marzo del día Internacional de La Mujer.
- ❖ Celebración el 25 de Noviembre del día Internacional de la no Violencia contra las Mujeres, en el cual se promocióne un trato digno hacia ellas y se denuncien las distintas manifestaciones de violencia en su contra.



CAPITULO VI

METAS E INDICADORES PLAN DE DESARROLLO ACCIONES CONCRETAS!! "2008-2011"

1- PROMOCIÓN DE LA EQUIDAD DE GÉNERO Y AUTONOMIA DE LA MUJER

**OBJETIVOS ESPECIFICOS:** Promover la igualdad de genero, mejorar las condiciones de vida de las mujeres, reducir a cero la violencia en contra de las mujeres-

PROGRAMAS	LINEA BASE	META DE RESULTADO	INDICADOR	SUBPROGRAMA	META PRODUCTO	2008	2009	2010	2011	INDICADOR	RECURSO S (Miles De \$)
<b>ACCIONES CONCRETAS!! PARA LA IGUALDAD DE GÉNERO.</b>	N.E	Capacitación para las Mujeres, en proyectos Autosostenibles, emprendimiento, Proyectos artesanales.	Numero de Mujeres capacitadas	Capacitación Integral de la Mujer, en especial el Emprenderismo.	100 mujeres capacitadas	25	25	25	25	Numero de mujeres capacitadas	20000
		Promover la creación de una Asociación de mujeres	Numero de Asociaciones Conformadas	Promoción Asociatividad	Conformación 2 Asociaciones de Mujeres	1	1			Numero de Asociaciones conformadas	4000
		Incrementar la denuncia y atención integral de violencia domestica.	% de Mujeres que presentan denuncia y violencia y reciben atención integral	Rutas de atención para la violencia intrafamiliar.	Implementar las rutas de atención para la violencia intrafamiliar	1 acto administrativo de concertación y adopción	1 Taller de buen trato	1 taller de buen trato	1 taller de buen trato	Numero de talleres realizados	7000
		Lograr que el 50% de los Cargos Directivos de la Administración Municipal sean Ocupados por Mujeres	% participación Mujeres en la Administración Municipal.	Desarrollo Institucional.	3 Cargos de nivel Directivo desempeñados por Mujeres	3	3	3	3	% de cargos directivos desempeñados por Mujeres.	
<b>ACTOS CULTURALES RECONOCIMIENTO A LA CONDICIÓN DE GÉNERO.</b>		Celebración día de la Mujer y día Internacional de la no Violencia en contra de la Mujer.	Numero de celebraciones.	-Día de la mujer 8 Marzo -Día Internacional de la no violencia Contra la Mujer, 25 Noviembre	8 Actos de celebración día de la Mujer	2	2	2	2	Numero de celebraciones realizadas.	9000

REPUBLICA DE COLOMBIA  
DEPARTAMENTO DE BOYACA  
MUNICIPIO DE PAZ DE RIO

**2. INFANCIA Y ADOLESCENCIA .**

**OBJETIVOS ESPECIFICOS:** Garantizar los derechos prioritarios en niños, niñas y adolescentes.

PROGRAMAS	LINEA BASE	META DE RESULTADO	INDICADOR	SUBPROGRAMA	META PRODUCTO	2008	2009	2010	2011	INDICADOR	RECURSO S (Miles De \$)
<b>COMISARIA DE FAMILIA.</b>	N.E	Disminución Problemas violencia intra familiar	% disminución casos de violencia intra familiar	Comisaría de Familia	Creación Y funcionamiento Comisaría de Familia	Comisaría creada y funcionando	1	1	1	1	152344
<b>DERECHOS DE LOS NIÑOS Y ADOLESCENTES CON ACCIONES CONCRETAS!!</b>	0 niños < 1 año	Mantener en 0 la tasa de mortalidad en niños .	Tasa Mortalidad en niños.	Todos Vivos	Implementación estrategia AIEPI en sus componentes clínico y comunitario en un 100%.	25%	25%	25%	25%	% implementación estrategia.	12517
	95%	Incrementar y mantener las coberturas de vacunación de todos los biológicos en el 100%.	% Cobertura de vacunación todos los biológicos	Todos Saludables	Fortalecer el programa regular de vacunación en un 100% de sus componentes	100%	100%	100%	100%	% programa de vacunación	12341
	95%	Mantener coberturas por encima del 95% en el control prenatal y en la atención institucional del parto	% cobertura control prenatal y atención institucional del parto.		Aplicación de las normas técnicas de detección de alteraciones del embarazo y atención Institucional del parto	100%	100%	100%	100%	% Atención de Embarazos y partos	10000
		Implementar mecanismos de detección de situaciones de alto riesgo de abandono o vida en la calle	% implementación programa	Ninguno sin familia	Ningún niño en situación de abandono o en la calle.	0	0	0	0	Niños o adolescentes en la calle	5000

**REPUBLICA DE COLOMBIA  
DEPARTAMENTO DE BOYACA  
MUNICIPIO DE PAZ DE RIO**

LÍNEA BASE	META RESULTADO DE	INDICADOR	SUBPROGRAMA	META PRODUCTO	2008	2009	2010	2011	INDICADOR	RECURSO S (Miles De \$)
12.3% en niños < 5 años	Reducir a 0 el porcentaje de niños en estado de desnutrición	% de niños en estado de desnutrición	Ninguno Desnutrido	Identificación población menor de 5 años y gestantes con diagnóstico nutricional.	Identificación Población en riesgo de desnutrición	Implementación estrategia	Implementación estrategia	Implementación estrategia	% niños menores de 5 años en estado de desnutrición	6155
95%	100% de la población en edad escolar Estudiando	% cobertura educación básica y secundaria	Ninguno sin Educación	Aumentar al 100% la población en edad escolar estudiando	95%	97%	98%	100%	% cobertura en educación	4000
	Ampliar los espacios públicos para recreación y cultura.	Numero de nuevos espacios públicos	Todos Jugando	Construir 12 parques infantiles nuevos		4	4	4	Numero parques construidos	23227
	Implementación de un modelo de servicio amigable para la atención en salud sexual y reproductiva para adolescentes	% implementación proyecto	Afectos, Emociones y Sexualidad	8 jornadas educativas de promoción de los derechos sexuales reproductivos.	2	2	2	2	Numero de talleres o jornadas educativas	8000
	Mantener el 100% de la población infantil y adolescentes identificados	% población infantil y adolescente identificada.	Ninguno sin Registro	Mantener con identificación a toda la población en especial niños y adolescentes	100%	100%	100%	100%	% población de niños y adolescentes con identificación.	4000
	Regulación y control de actividades productivas no formales con riesgo de explotar a menores de 18 años	Menores de 18 años explotados económicamente sin autorización.	Ninguno en Actividad Perjudicial.	Evitar la explotación económica en menores de 18 años.						4000

REPUBLICA DE COLOMBIA  
DEPARTAMENTO DE BOYACA  
MUNICIPIO DE PAZ DE RIO

PROGRAMAS	LINEA BASE	META RESULTADO DE	INDICADOR	SUBPROGRAMA	META PRODUCTO	2008	2009	2010	2011	INDICADOR	RECURSO S (Miles De \$)
<b>HOGARES COMUNITARIOS Y HOGARES FAMILIARES INFANCIA Y ADOLESCENCIA,</b>	10 Hogares comunitarios	Apoyar el mantenimiento de estos 10 Hogares Comunitarios	No de Hogares comunitarios funcionando.	Atención Niñez Vulnerable.	Apoyar los 10 Hogares comunitarios.	10	10	10	10	Numero de hogares comunitarios atendidos	15300
		Realizar actividades recreativas y culturales para la celebración del mes del niño.	Numero de actividades realizadas	Mes del Niño	5 Actividades culturales y recreativas durante el mes del niño	5	5	5	5	Numero de celebraciones realizadas	13000

REPUBLICA DE COLOMBIA  
DEPARTAMENTO DE BOYACA  
MUNICIPIO DE PAZ DE RIO

**3- SECTOR EDUCACION.**

**❖ OBJETIVOS ESPECIFICOS.**

Mejorar la calidad educativa con un cubrimiento total de la Educación básica, e incrementar los años promedio de educación secundaria y universitaria en el Municipio.

PROGRAMAS	LINEA BASE-31-12-2007	META DE RESULTADO	INDICADOR	SUBPROGRAMA	META PRODUCTO	2008	2009	2010	2011	INDICADOR	RECURSOS (Miles de \$)
<b>SUBSIDIOS ESCOLARES</b>	200 Alumnos con subsidio de pensión.	Aumentar los Alumnos Con subsidio niveles 1 y 2 del sisben.	Número de Alumnos nuevos con subsidio.	Subsidio de pensiones Población Niveles 1 y 2 del Sisben.	100 Alumnos nuevos con subsidio	25	25	25	25	Número de Alumnos con subsidio	65619
	200 Alumnos con transporte escolar	Mantener la cobertura actual de Alumnos con transporte	Número de Alumnos con Transporte Escolar	Transporte Estudiantil	100 Alumnos con transporte Escolar anualmente.	100	100	100	100	Número de Alumnos que poseen transporte Escolar	138345
	700 Alumnos con Kit Escolar	Aumentar el número de Alumnos de kits escolares	Número de Alumnos nuevos con Kits Escolares	Canasta Educativa	500 Nuevos Alumnos con Kits escolar	300	100	100		Número de Alumnos nuevos con Kits escolar	74368
<b>MEJORAMIENTO CALIDAD EDUCATIVA</b>	N.E	Mejorar los resultados de los alumnos en las pruebas de Estado	Posición del Colegio pruebas de Estado.	Fortalecimiento Programas Académicos	8 Capacitaciones	2	2	2	2	Número de Capacitaciones ofrecidas.	11500
	N.E	Estimular los 3 mejores estudiantes, mejor BACHILLER, mejor ICFES y mejor en CEDEBOY	Número de Bachilleres estimulados	Estimulo Estudiantes.	12 Alumnos con estimulo como mejores Bachilleres	3	3	3	3	% alumnos estimulados	12000

REPUBLICA DE COLOMBIA  
DEPARTAMENTO DE BOYACA  
MUNICIPIO DE PAZ DE RIO

PROGRAMAS	LINEA BASE-31-12-2007	META DE RESULTADO	INDICADOR	SUBPROGRAMA	META PRODUCTO	2008	2009	2010	2011	INDICADOR	RECURSOS (Miles de \$)
<b>CARITAS ESPECIALES CONCRETAS Y FELICES</b>	N.E	Aumentar el número de población con Educación Primaria	Número De personas con Educación Primaria	Transformemos Acciones Concretas	150 Personas con Educación Básica Primaria	30	40	40	40	Número de persona adultas capacitadas	8891
	20 Personas Especiales en capacitación	Aumentar la Población Especial con Capacitación	Número de población Especial nueva con Educación	Apoyo sistemas de Educación Población Especial	20 Personas nuevas Discapacitadas con programas de Educación		10	10		Número de personas Discapacitadas con capacitación especial	90396
<b>RESTAURANTE ESCOLAR.</b>	600 Alumnos con alimentación	Aumentar el número de Alumnos que reciben el almuerzo.	Número Alumnos nuevos que reciben el almuerzo	Alimentación Escolar	400 Alumnos nuevos recibiendo el almuerzo.	300	100			Número de alumnos con almuerzo	70932
	1 Restaurante Escolar.	Restaurante Escolar Sección Primaria Colegio IBTIMIN en óptimas condiciones de funcionamiento y en servicio.	% avance remodelación Restaurante Escolar	Remodelación Restaurante Escolar.	Restablecer el servicio en el restaurante Escolar sección Primaria Colegio IBTIMIN	1 restaurante remodelado y en funcionamiento				% Rehabilitación y funcionamiento	30000

REPUBLICA DE COLOMBIA  
DEPARTAMENTO DE BOYACA  
MUNICIPIO DE PAZ DE RIO

PROGRAMAS	LINEA BASE	META DE RESULTADO	INDICADOR	SUBPROGRAMA	META DE PRODUCTO	2008	2009	2010	2011	INDICADOR	RECURSOS (Miles de \$)
INFRAESTRUCTURA EDUCATIVA	13 Centros e Instituciones Educativas del Municipio.	Mantener en óptimas condiciones las Instalaciones de los 13 Centros e Instituciones Educativas Oficiales del Municipio.	Número de Centros Educativos en óptimas condiciones	Mantenimiento de Centros Instituciones Educativas Oficiales del Municipio.	13	4	4	4	1	Numero de Instituciones remodeladas y adecuadas	130706
	900 ML área exterior.	Delimitar el área o perímetro del Colegio IBTIMIN	% Avance De la Obra.	Adecuación Perímetro Colegio IBTIMIN.	900 ML de cerramiento.	900 ML				% avance construcción cerramiento	353.000
DOTACIÓN DE EQUIPOS Y MOBILIARIO PARA LOS CENTROS E INSTITUCIONES EDUCATIVAS OFICIALES.	100 Computadores.	Aumentar la relación de Alumno por computador en los Centros educativos.	Número de Computadores adquiridos.	Dotación y mantenimiento computadores salas de informática	80 nuevos computadores	10	20	30	20	Número de computadores adquiridos	160000
	1500 Pupitres	Cambiar el 40% de pupitres centros Educativos	Número de pupitres adquiridos	Dotación y Mejoramiento	600 nuevos pupitres.	150	150	150	150	Número de pupitres adquiridos	56870
		Mejorar los Equipos y Herramientas de los talleres del Colegio IBTIMIN	Número de elementos nuevos entregados.	Dotación de mobiliario y equipos para los Centros Instituciones Educativas.	Mejorar Dotación Talleres Colegio y material Educativo						80000
IMPLEMENTACION PROGRAMAS	22 Computadores	Salas De Internet Municipal.	% funcionamiento sala de Internet.	Funcionamiento Sala de Internet.	100% funcionamiento	100%	100%	100%	100%	% funcionamiento sala Internet.	12360
SERVICIOS PÚBLICOS	13 Centros e instituciones Educativas	Pagar el 100% de los servicios públicos de los Centros e Instituciones Educativas	% Pago Servicios públicos e Instituciones Educativas	Servicios Públicos Domiciliarios (Agua y Luz)	13 Centros Educativos con servicios Públicos al día	13	13	13	13	Numero de Centros Educativos con servicios pagos.	26249

REPUBLICA DE COLOMBIA  
DEPARTAMENTO DE BOYACA  
MUNICIPIO DE PAZ DE RIO

EDUCACION SUPERIOR.

PROGRAMAS	LINEA BASE	META RESULTADO DE	INDICADOR	SUBPROGRAMA	META PRODUCTO DE	2008	2009	2010	2011	INDICADOR	RECURSOS (Miles de \$=
<b>FOMENTO DE LA EDUCACIÓN SUPERIOR</b>		Gestión para Implementación de 2 carreras tecnológicas en el Municipio, en convenios con Instituciones de Educación Superior Oficiales.	Número de carreras tecnológicas Implementadas	Implementación Carreras Tecnológicas	100 nuevos estudiantes Cursando carrera tecnológicas.		30	30	40	Número de alumnos en carreras tecnológicas	
<b>FONDO EDUCACIÓN SUPERIOR</b>		Crear un Fondo que ofrezca crédito Educativo Para estudios superiores. (FESPAZ)	% Fondo de crédito Educativo Funcionamiento	Créditos Educación Superior.	60 Créditos otorgados		20	20	20	Número de créditos otorgados	



REPUBLICA DE COLOMBIA  
DEPARTAMENTO DE BOYACA  
MUNICIPIO DE PAZ DE RIO

**4. SALUD**

- ❖ **OBJETIVOS ESPECIFICOS:** Garantizar la continuidad del cubrimiento del 100% a la población, ya sea en el Régimen Contributivo o Subsidiado, con una buena calidad de servicio, promover estilos de vida saludables.

PROGRAMAS	LINEA BASE	META DE RESULTADO	INDICADOR	SUBPROG RAMA	META DE PRODUCTO	2008	2009	2010	2011	INDICADOR	RECURSOS (Miles de \$)
<b>RÉGIMEN SUBSIDIADO.</b>	2829 Afiliados al Régimen subsidiado	Mantener 100% de cobertura el Régimen Subsidiado en Salud.	% población en el sistema de salud	Continuación Régimen Subsidiado en Salud	100% de los habitantes de Paz de Río en el sistema de salud	2829	2829	2829	2829	2829	2388553
<b>COMUNIDADES SALUDABLES CONCRETAS!!</b>		Mejorar las condiciones de Salud de la Población		Comunidades Saludables Concretas.							20000
<b>INFRAESTRUCTURA FÍSICA E.S.E SALUD PAZ DE RIO</b>	1 Edificación.	Adecuar las instalaciones de la ESE Municipal.	% cumplimiento	Remodelación de la Infraestructura Física de la ESE Salud Paz De Río.	Remodelar y Ampliar la Infraestructura de la ESE Salud Paz De Río		50% Avance obra	50% avance obra		% avance de la ampliación.	124200
<b>DOTACIÓN E.S.E SALUD PAZ DE RIO</b>	1 Ambulancia	Ampliar el equipo de Transporte	Número de vehículos nuevos adquiridos	Adquisición Ambulancia .	1 nueva (ambulancia)			1 Ambulancia Nueva		No Ambulancias Adquiridas	200000
		Mejorar el Equipo e Instrumental Medico	Número de equipos e instrumental Medico adquiridos								61800

REPUBLICA DE COLOMBIA  
DEPARTAMENTO DE BOYACA  
MUNICIPIO DE PAZ DE RIO

PLAN TERRITORIAL DE SALUD.

Programas	Línea de base	Metas de Resultado			Meta de producto	Indicador Producto Esperado por anualidad				Recursos (millones de \$)	
			Indicador	Subprograma		Nombre Indicador	2008	2009	2010		2011
ACCIONES DE PREVENCIÓN DE LOS RIESGOS (BIOLÓGICOS SOCIALES Y SANITARIOS)	2,9 Hijos por Mujer. (E.N.D.S.Profamilia - 2,005 Boyacá.)	Reducir la tasa fecundidad global a 2,5 hijos por mujer	Tasa de fecundidad global en mujeres de 15 a 49 años	Salud Sexual y Reproductiva	Implementación de un modelo de servicio amigable para la atención en salud sexual y reproductiva con énfasis en los adolescentes y población en edad fértil.	Modelo de servicio amigable para la atención en SSR a los adolescentes y a población en edad fértil funcionando	15%	25%	35%	25%	30299
	65% de cobertura de toma y lectura de C.C.V. En mujeres de 18 a 69 años de edad.(V.S.P.SESALUB)	Lograr coberturas del 90% en la toma y lectura de la citología cervico vaginal bajo el esquema 1-1-3 en mujeres de 18 a 69 años.	Cobertura en la toma y lectura de la citología cervico vaginal en mujeres de 18 a 69 años de edad.		Seguimiento a la aplicación de las normas técnicas de detección de cáncer de cuello uterino al 100% de las IPS y aseguradoras en el municipio.	Aseguradoras e IPS aplicando las normas	100,0	100,0	100,0	100,0	
	0,05% en Población de 15 a 49 años (SIVIGILA - 2,007)	Mantener por debajo de 0,1% la Prevalencia de Infección por VIH en población de 15 a 49 años.	Prevalencia de Infección por VIH en población de 15 a 49 años.		Implementación del Modelo de gestión programática de VIH y la guía para el manejo ITS/VIH/SIDA.	Modelo de gestión programática de VIH y guía de atención integral implementada	70,0%	10,0%	10,0%	10,0%	

REPUBLICA DE COLOMBIA  
DEPARTAMENTO DE BOYACA  
MUNICIPIO DE PAZ DE RIO

Línea de base	Metas de Resultado	Indicador	Subprograma	Meta de producto	Nombre Indicador	2008	2009	2011	2012	Recursos (millones de \$)
60%	Lograr y mantener el cumplimiento de acciones de protección específica en salud oral igual o superior al 50% en control de placa y al 80% en sellantes	Porcentaje de cumplimiento del POS en el control de placa calcificada y blanda en población mayor de 2 años y aplicación de sellantes en población mayor de 3 años.	Salud Oral	Seguimiento a la aplicación de la norma técnica de salud bucal en el 100% de la IPS y Aseguradoras del Municipio	IPS y Aseguradoras aplicando la norma	100%	100%	100%	100%	8233

REPUBLICA DE COLOMBIA  
DEPARTAMENTO DE BOYACA  
MUNICIPIO DE PAZ DE RIO

Programas	Línea de base	Metas de Resultado	Indicador	Subprograma	Meta de producto	Nombre Indicador	2008	2009	2010	2011	Recursos (millones de \$)	
ACCIONES DE PROMOCIÓN DE LA SALUD Y LA CALIDAD DE VIDA	38,5% (Estudio Departamental de Salud Mental 2005)	Reducir en un 3,5% los sintomáticos para trastorno depresivo.	Porcentaje de personas mayores de 14 años sintomáticos para depresión	Salud mental	Implementar en las IPS de la red Pública y la IPS de la red privada la utilización de protocolos y la Estrategia de Atención Primaria en Salud Mental	Numero de IPS de la red pública o privada con la estrategia de atención primaria en Salud Mental en funcionamiento	15%	35%	25%	25%	5280	
	6,0 X 100.000 Hbs	Reducir la tasa general de suicidio en un caso por 100,000 hab.	Tasa general de suicidio por 100,000 Hbs									
	0%	Llevar a niveles funcionales las competencias cognitivas y psicosociales en por lo menos el 50% de los niños tamizados que presentan alteraciones.	Porcentaje de niños entre 7-12 años con alteraciones cognitivas y/o psicosociales		Desarrollar redes de prevención y atención primaria para consumo de SPA en un 50%	Red de prevención y atención primaria para consumo de SPA implementada	10%	10%	15%	15%		
	22,6% en alto riesgo y 10,5% consumo perjudicial y adictivo.	Reducir la franja de consumidores de alcohol y bebidas fermentadas de alto riesgo al 15% y los consumidores de tipo perjudicial y adictivo al 9%	Porcentaje de personas mayores de 14 años con consumo de riesgo o adictivo de alcohol, según escala AUDIT									

REPUBLICA DE COLOMBIA  
DEPARTAMENTO DE BOYACA  
MUNICIPIO DE PAZ DE RIO

ACCIONES DE PROMOCIÓN DE LA SALUD Y LA CALIDAD DE VIDA	Línea de base	Metas de Resultado	Indicador	Subprograma	Meta de producto	Nombre Indicador	2008	2009	2010	2011	Recursos (millones de \$)
	39% Fuente: Línea de base de Boyacá 2006 – 2007	Aumentar por encima de 39% la prevalencia de actividad física moderada en adolescentes entre 15 y 17 años.	Prevalencia de actividad física moderada en adolescentes entre 15 y 17 años.	Enfermedades Crónicas no trasmisibles	Desarrollo de estrategias de promoción de la actividad física en ámbitos cotidianos.	Porcentaje de cumplimiento en el desarrollo de estrategias de promoción de la actividad física en ámbitos cotidianos	10	10	15	15	8530
	13 años Fuente: Estudio dptal de SPA 2006	Incrementar por encima de 16 años la edad promedio de inicio del consumo de cigarrillos en población menor de 18 años.	Edad promedio de inicio del consumo de cigarrillos en población menor de 18 años.		Desarrollo de la Estrategia de Instituciones educativas Libres de Humo en el 100%	Instituciones Educativas con estrategia funcionando	25%	25%	25%	25%	
					Desarrollo de la Estrategia de Instituciones de trabajo y espacios públicos libres de Humo en el 20%	Instituciones de trabajo y espacios públicos con estrategia funcionando	5%	5%	5%	5%	
	47,30%	Reducir en 2,3% la obesidad y sobrepeso en la población de 18 a 64 años	Porcentaje de obesidad y sobrepeso en la población de 18 a 64 años		Lograr y mantener el porcentaje de cumplimiento del 60% en el desarrollo de estrategias de promoción de alimentación saludable, en comedores y restaurantes.	Estrategias de promoción de la alimentación saludable en los servicios de salud, comedores y restaurantes públicos en funcionamiento	10%	15%	20%	15%	

REPUBLICA DE COLOMBIA  
DEPARTAMENTO DE BOYACA  
MUNICIPIO DE PAZ DE RIO

Línea de base	Metas de Resultado	Indicador	Subprograma	Meta de producto	Nombre Indicador	2008	2009	2010	2011	Recursos (millones de \$)
1	Desarrollo de mecanismos eficaces y oportunos de coordinación y articulación de los actores sociales, institucionales y comunitarios para el logro del Plan de Salud Territorial.	Consejos Territorial de Seguridad Social en Salud (CTSSS) articulado y operando		Proceso de formulación, ejecución, seguimiento, evaluación y control según normatividad	Oportunidad en los informes de gestión según normatividad del PST	100%	100%	100%	100%	
	Lograr y mantener el porcentaje cercano al 100% de ejecución de recursos del SGSP - PST	Municipio con eficiencia y eficacia en la gestión del plan de salud territorial	Gestión para el Desarrollo Operativo y funcional del Plan Territorial de Salud	Conformación y operatividad de la veeduría para el PST en el 100%	Veeduría del PST funcionando	100%	100%	100%	100%	

REPUBLICA DE COLOMBIA  
DEPARTAMENTO DE BOYACA  
MUNICIPIO DE PAZ DE RIO

<b>Programas</b>	<b>Línea de base</b>	<b>Metas de Resultado</b>	<b>Indicador</b>	<b>Subprograma</b>	<b>Meta de producto</b>	<b>Nombre Indicador</b>	<b>2008</b>	<b>2009</b>	<b>2010</b>	<b>2011</b>	<b>Recursos (millones de \$)</b>
Acciones de Vigilancia en Salud y gestión del conocimiento.		Actualización y difusión del análisis de la situación de salud de su jurisdicción.	Difusión del análisis de la situación de salud municipal	Sistema de vigilancia en Salud pública	Plan de fortalecimiento de la Vigilancia en salud pública implementado en un 100%	Plan de fortalecimiento de la VSP	100%	100%	100%	100%	
		Porcentaje de cumplimiento de la notificación semanal obligatoria superior a 90% en archivo plano por parte de las Unidades Notificadoras municipales	Oportunidad del reporte epidemiológico de las enfermedades de notificación obligatoria al SIVIGILA en archivo plano								

REPUBLICA DE COLOMBIA  
DEPARTAMENTO DE BOYACA  
MUNICIPIO DE PAZ DE RIO

**5. AGUA POTABLE Y SANEAMIENTO BASICO.**

**OBJETIVOS ESPECIFICOS.** Mejorar la cobertura y la calidad del Agua Potable tanto del sector Urbano como Rural; aumentar la cobertura de Acueducto y alcantarillado en el sector Rural, cumplir con las políticas del plan maestro de acueducto y alcantarillado, mejorar la calidad del medio ambiente, proteger las cuencas hidrográficas y los paramos. Transformar la Unidad de Servicios públicos, en una Empresa viable y que garantice la prestación eficiente de los servicios públicos a cargo del Municipio, Cumplir con el Plan de Gestión integral de Residuos Sólidos PGIRS, adoptado por el Municipio.

**SANEAMIENTO BASICO.**

PROGRAMAS	LINEA BASE	META DE RESULTADO	INDICADOR	SUBPROGRAMA	META DE PRODUCTO	2008	2009	2010	2011	INDICADOR	RECURSOS (Miles de \$)
<b>MANEJO INTEGRAL DE RESIDUOS SÓLIDOS (Plan Integral de Residuos sólidos)</b>	100% residuos sólidos recolectados y con disposición final.	Mantener y mejorar el 100% de Recolección y disposición adecuada de los residuos sólidos.	% cumplimiento Con la recolección y disposición Final de los residuos sólidos.	Talleres sensibilización y capacitación	2 talleres	1		1		No talleres realizados	8000
				Recolección y disposición final Residuos sólidos y sanitarios	100% residuos reciclables y Sanitarios recolectados	100%	100%	100%	100%	% Cumplimiento con la recolección de Residuos.	68870
				Recolección y Disposición Final residuos orgánicos	100% residuos orgánicos recolectados	100%	100%	100%	100%	% cumplimiento con la recolección y disposición adecuada	55746
<b>SANEAMIENTO RURAL</b>	185 Viviendas con Unidades Sanitarias	Incrementar el Número de Viviendas con Unidades sanitarias en el sector Rural	Número de viviendas con unidades sanitarias.	Acciones Concretas!! Unidades Sanitarias Sector Rural.	200 Unidades sanitarias	10	50	50	90	Número de baterías sanitaria construidas	796680
				Acciones Concretas!! Pozos Sépticos Sector Rural.	90 Pozos sépticos	10	20	30	30	Número de pozos sépticos construidos	74646
<b>INFRAESTRUCTURA ALCANTARILLADO MUNICIPAL.</b>		Terminar la construcción de la Red que separa las aguas lluvias y servidas, sector urbano.	% De avance de los trabajos u obra.	Terminación sistema de Recolección y evacuación de Aguas lluvias	500 ML de nueva Red	100 ML	100 ML	150 ML	150 ML	ML Construidos	400000



REPUBLICA DE COLOMBIA  
DEPARTAMENTO DE BOYACA  
MUNICIPIO DE PAZ DE RIO

PROGRAMAS	LINEA BASE	META DE RESULTADO	INDICADOR	SUBPROGRAMA	META DE PRODUCTO	2008	2009	2010	2011	INDICADOR	RECURSOS (Miles de \$)
<b>NFRAESTRUCTURA ALCANTARILLADO MUNICIPAL</b>				Ampliación y remodelación del sistema de recolección y evacuación de aguas servidas.	600 ML de nueva Red	100 ML	150 ML	150 ML	200 MI	ML Remodelados y Ampliados.	386157
<b>SISTEMA DE MANEJO Y DISPOSICIÓN DE AGUAS RESIDUALES.</b>	0	Disminuir la carga contaminante generada por los vertimientos ubicados en la cabecera municipal.	% Disminución cargas contaminantes	Adquisición lote PTAR	Adquisición Lote		1			Lote Adquirido	20000
				Adecuación Lote PTAR	Lote 100% adecuado		1			% adecuación lote	10000
				Estudios y Diseños PTAR	Elaboración de Estudios y Diseños PTAR			1		% elaboración Estudios y diseños.	20000
				Construcción Planta de tratamiento Aguas Residuales	1-Planta de tratamiento aguas residuales.			70% obra	30% obra	% avance construcción de la planta	300000

REPUBLICA DE COLOMBIA  
DEPARTAMENTO DE BOYACA  
MUNICIPIO DE PAZ DE RIO

AGUA POTABLE.

PROGRAMAS	LINEA BASE	META RESULTADO	DE INDICADOR	SUBPROGRAMA	META PRODUCTO	DE 2008	2009	2010	2011	INDICADOR	RECURSOS (Miles de \$)
INFRAESTRUCTURA ACUEDUCTOS MUNICIPALES.	73.2% Servicio Acueducto Rural	Aumentar al 95% el cubrimiento de servicio de acueducto Rural.	% cubrimiento servicio Acueducto Rural	Construcción Acueducto Salitre y Sibaría	Construcción Acueducto Salitre-sibaría	30% obra	50% obra	20% obra		% avance de la obra.	327680
		Ampliar el Cubrimiento de servicio de Agua	% Aumento servicio	Construcción Acueductos	Terminación Acueductos	1	1	1		No Acueductos Terminados	108663
	99.2 % Acueducto Urbano	Aumentar y mantener al 100% el cubrimiento del servicio de acueducto Urbano.	% Cubrimiento Servicio Acueducto Urbano.	Remodelación y Ampliación del Acueducto Urbano.	500 ML remodelados y/o ampliados de la Red de acueducto Urbano.	100	100	150	150	% Red remodelada.	65619
	17 Acueductos Rurales	Mantener en óptimas condiciones de funcionamiento los acueductos Municipales	Número de acueductos en óptimas condiciones de funcionamiento.	Mantenimiento y ampliación Acueductos Municipales Rurales	17 Acueductos con mantenimiento	5	5	5	2	Número de acueductos Con mantenimiento y en funcionamiento	65619
MEJORAMIENTO DE LA CALIDAD DEL AGUA.	95% calidad del agua	Suministrar el servicio de agua con 100% de calidad	% calidad del agua	Operación del Sistema de Acueducto Municipal.	Servicio de acueducto Urbano con 100% de funcionamiento en buenas condiciones	100%	100%	100%	100%	% buen funcionamiento del servicio de acueducto Urbano.	88672
	N.E	Tratar el 50% del servicio de acueducto Rural	% de servicio acueducto Rural con agua tratada.	Adquisición e instalación de Plantas de tratamiento Agua sector Rural.	4 Plantas de tratamiento.	1	1	1	1	Número de plantas adquiridas y en funcionamiento	220000
				Dotación Tanques almacenamiento Sector	250 tanques	25	70	80	75	Número de tanques entregados	50000

REPUBLICA DE COLOMBIA  
DEPARTAMENTO DE BOYACA  
MUNICIPIO DE PAZ DE RIO

PROGRAMAS	LINEA BASE	META DE RESULTADO	INDICADOR	SUBPROGRAMA	META DE PRODUCTO	2008	2009	2010	2011	INDICADOR	RECURSOS (Miles de \$)
OPTIMIZACION PLANTA TRATAMIENTO AGUA ACUEDUCTO	57.6% Perdidas de agua	Reducir al 30% las perdidas de agua tratada.	% Reducción perdidas	Sistema Reducción perdidas	Implementación sistema Reducción Perdidas	Adquisición Detector de fugas	Implementación sistema.			% cumplimiento Meta.	20600
	70% Encerramiento.	Terminar el cerramiento de la planta de tratamiento de agua potable.	% avance de obra	Terminación Cerramiento Planta Tratamiento Agua Potable	100% terminación	100% obra ejecutada				& avance obra	10000
FONDO DE SOLIDARIDAD Y REDISTRIBUCION DE INGRESOS	628 Usuarios Estratos I y II	Subsidiar el servicio de acueducto y Alcantarillado a la Población de los estratos I y II	Numero de personas subsidiadas	Subsidios Servicios Acueducto y Alcantarillado	Subsidiar el 50% del valor del Subsidio a la Población estrato I y II	15%	15%	15%	5%	% del Subsidio otorgado	153112
OPERACIÓN MAQUINARIA Y EQUIPO RECOLECTOR DE BASURAS	1 Vehículo	Mantenerlo en Buen estado		Operación Equipo Recolector de Basura	Mantenerlo en 100% de buen estado	100%	100%	100%	100%	Estado del Vehículo	88672

MEDIO AMBIENTE.

**REPUBLICA DE COLOMBIA  
DEPARTAMENTO DE BOYACA  
MUNICIPIO DE PAZ DE RIO**

**OBJETIVOS ESPECIFICOS:** Mejorar la calidad del medio ambiente en el sector urbano y rural, adquirir los predios en los cuales existan nacimientos de agua, o de protección

PROGRAMAS	LINEA BASE	META DE RESULTADO	INDICADOR	SUBPROGRAMA	META DE PRODUCTO	2008	2009	2010	2011	INDICADOR	RECURSOS (Miles de \$)
<b>MEJORAMIENTO CALIDAD DEL AMBIENTE</b>	N:E	Elaboración e implementación estudio para mejorar la calidad del ambiente.	% avance estudio y su implementación	Estudio Ambiental Sistema Integral de Gestión Ambiental (SIGAM)	1 Estudio realizado		1			% avance estudio	20000
					Implementación estudio.				1	% cumplimiento estudio.	20000
	N.E	Capacitar las comunidades que ayuden a evitar la contaminación	Número de comunidades capacitadas	Capacitación para las Comunidades.	10 talleres de capacitación	2	3	3	2	Número de talleres realizados	13124
<b>PROTECCIÓN ÁREAS DE ECOSISTEMAS NATURALES</b>	1 Predio Propiedad del Municipio.	Adquisición predios en los cuales existan cuencas abastecedoras de agua y deban ser declaradas áreas protegidas	No predios adquiridos y declarados áreas protegidas	Adquisición de Predios para protección.	Adquirir 4 Predios Para Protección de Microcuencas y paramos	1	1	1	1	Número de predios adquiridos	115231
	NE	Revegetalizar y reforestar 20 Hectáreas	Numero de hectáreas revegetalizadas	Reforestación revegetalización áreas protegidas	8- Cuencas y paramos reforestados y restaurados	2	2	2	2	Número de cuencas y paramos protegidos	127492
<b>PULMONES URBANOS CONCRETOS</b>		Recuperar y mejorar el paisaje del área urbana Municipal.	% recuperación paisaje.	Pulmones Urbanos	Sembrar 10.000 Árboles en predios del área Urbana.	5000	5000			Número de árboles sembrados	8749
		Rehabilitar y adecuar los caminos peatonales del Área Urbana.	% recuperación	Senderos Ecológicos.	3 caminos rehabilitados con mejoramiento del paisajes		1	1	1	Número de caminos rehabilitados.	9551

**6. DEPORTE Y RECREACION**

**OBJETIVOS ESPECIFICOS:** Ampliación de la práctica deportiva y mejorar el nivel competitivo, aprovechamiento del tiempo libre y contribuir al desarrollo físico de los habitantes del Municipio, conformación del Ente Deportivo Municipal.

PROGRAMAS	LINEA BASE	META DE RESULTADO	INDICADOR	SUBPROGRAMA	META DE PRODUCTO	2008	2009	2010	2011	INDICADOR	RECURSOS (Miles de \$)
-----------	------------	-------------------	-----------	-------------	------------------	------	------	------	------	-----------	------------------------

**REPUBLICA DE COLOMBIA  
DEPARTAMENTO DE BOYACA  
MUNICIPIO DE PAZ DE RIO**

<b>INFRAESTRUCTURA DEPORTIVA</b>	3 Escenarios Deportivos	Mantener y Mejorar las condiciones de los escenarios deportivos.	Número de escenario mejorados	Mantenimiento Escenarios Deportivos	Todos los Escenarios Deportivos Municipales en buen estado	3	3	3	3	Numero de escenarios en buen estado	52495
	1 parque	Mantener en optimas condiciones el parque principal	Estado del parque	Mantenimiento parque principal	Parque en Buen estado	1	1	1	1	Estado parque Principal	38840
	1 Escenario sin utilizar	Adecuar la Cancha de Raketball.	% Avance recuperación Escenario	Adecuación y transformación cancha Raketball, para Gimnasio Municipal.	1 nuevo escenario deportivo en funcionamiento		100%			% avance obra.	22511
	1 Cancha de Fútbol	Campo de fútbol del Colegio IBTIMIN en optimas condiciones y prestando servicio a toda la población.	% Adecuación de Campo de Fútbol	Terminación y Adecuación cancha de fútbol Colegio IBTIMIN.	1 Campo de Fútbol en buen estado.		100%			Avance de terminación cancha	10000
				Construcción Escenarios Deportivos	Nuevo Escenario Deportivo Construido			1		Escenarios Deportivos construidos	65900
<b>PROGRAMAS</b>	<b>LINEA BASE</b>	<b>META DE RESULTADO</b>	<b>INDICADOR</b>	<b>SUBPROGRAMA</b>	<b>META DE PRODUCTO</b>	<b>2008</b>	<b>2009</b>	<b>2010</b>	<b>2011</b>	<b>INDICADOR</b>	<b>RECURSOS</b>

**REPUBLICA DE COLOMBIA  
DEPARTAMENTO DE BOYACA  
MUNICIPIO DE PAZ DE RIO**

<b>DOTACIÓN DEPORTIVA</b>	N.E	Dotar Con implementos deportivos los clubes, Escuelas y deportistas en general.	Número de implementos entregados	Dotación implementos deportivos	Balones, uniformes.	4	4	4	4	Número de Instituciones con Dotación	30984
<b>APROVECHAMIENTO DEL TIEMPO LIBRE</b>	2	Aumentar la realización Campeonatos en diferentes modalidades Deportivas	Número de campeonatos aumentados.	Apoyo Financiero Eventos Deportivos	20 campeonatos	5	5	5	5	Número de eventos realizados	43747
	N.E	Estimular la practica deportiva en los niños	Número de niños participantes	Olimpiadas Interés colares	Realizar una Olimpiada Anualmente	1	1	1	1	Número de Olimpiadas realizadas	43747
	N.E	Fomentar los intercambios entre las comunidades.	Número de participantes	Olimpiadas Campesinas	Realizar 3 Olimpiadas Campesinas		1	1	1	Número de Olimpiadas Realizadas	31836
<b>DEPORTE FORMATIVO</b>	N.E	Apoyo para la creación de 4 escuelas deportivas	Número de escuelas creadas	Escuelas de Formación Deportiva	4	1	1	1	1	Número de escuelas formadas	19851
				Escuelas de Educación Física.	1 Escuela Creada y en Funcionamiento	1					14500

**7. CULTURA**

**OBJETIVOS ESPECIFICOS:** Fortalecer el patrimonio cultural, rescatar los valores y tradiciones culturales, preservando la identidad cultural del Municipio.

PROGRAMAS	LINEA BASE	META DE RESULTADO	INDICADOR	SUBPROGRAMA	META DE PRODUCTO	2008	2009	2010	2011	INDICADOR	RECURSOS (Miles de \$)
-----------	------------	-------------------	-----------	-------------	------------------	------	------	------	------	-----------	------------------------

**REPUBLICA DE COLOMBIA  
DEPARTAMENTO DE BOYACA  
MUNICIPIO DE PAZ DE RIO**

<b>FOMENTO, APOYO Y DIVULGACIÓN DE LAS ACTIVIDADES CULTURALES DEL MUNICIPIO.</b>	N.E	Contribuir con la celebración de actividades culturales en especial, las fiestas tradicionales, Conmemorar la Fecha de creación del Municipio.	Número de actividades culturales realizadas.	Promoción de Actividades Culturales Artísticas y	16	4	4	4	4	Número de actividades realizadas	118637	
				Himno Del Municipio	1 himno creado y aprobado.		1			Himno creado y aprobado.	3000	
					Alumbrado Navideño	1 Alumbrado anual	1	1	1	1	Alumbrado instalados	20652
	1 Novena Anualmente.	Realizar la tradicional novena de aguinaldos	Número de novenas de aguinaldos realizadas	Intercambio Cultural Campesino, Con el Sector Urbano.	Realización del tradicional aguinaldo PAZDERICEN CE	1	1	1	1	Número de eventos culturales campesinos realizados	37379	
N.E	Apoyar la participación en eventos culturales fuera del Municipio.	Número de eventos que participo el Municipio.	Apoyo Eventos Culturales	Participar en 3 Eventos culturales Anualmente	3	3	3	3	Número de eventos en que participa.	48120		
<b>PROGRAMAS</b>	<b>LINEA BASE</b>	<b>META DE RESULTADO</b>	<b>INDICADOR</b>	<b>SUBPROGRAMA</b>	<b>META DE PRODUCTO</b>	<b>2008</b>	<b>2009</b>	<b>2010</b>	<b>2011</b>	<b>INDICADOR</b>	<b>RECURSOS (Miles de \$)</b>	
	1 Escuela de Música	Fortalecer y mantener las escuelas de música.	% escuela en Funcionamiento	Apoyo Escuela de Música y coros.	Mantener la Escuela de Música y Coros	1	1	1	1	Escuelas formadas	18240	

**REPUBLICA DE COLOMBIA  
DEPARTAMENTO DE BOYACA  
MUNICIPIO DE PAZ DE RIO**

				Banda Musical Municipal.	1 Banda Musical dotada y creada.		1			Número bandas musicales formadas.	16734
Biblioteca Municipal	Mejorar la dotación de la biblioteca municipal, con libros y muebles.			Dotación Biblioteca Municipal	2000 nuevos libros 20 sillas 5 mesas	20 sillas 5 mesas	2000 libros nuevos			Número de elementos entregados.	58360
	Formar y mantener en funcionamiento la Banda Heráldica Municipal.	1 Banda Formada		Banda Heráldica Municipal.	1 Banda Heráldica dotada y formada con participación de todos los Centros e Instituciones Educativas,	1	1	1	1	Banda Heráldica en actividad	11853
-N.E	Construir y dotar la casa de la cultura Municipal.	% avance obra.		Construcción Casa de La cultura	1 casa de la cultura terminada y dotada		Diseños	30%	70%	% Estado construcción casa cultura	336000

**8. VIVIENDA.**

**OBJETIVOS ESPECIFICOS:** Lograr que las personas de menores ingresos obtengan una vivienda digna, apoyar los planes de vivienda organizados por Asociaciones.



REPUBLICA DE COLOMBIA  
DEPARTAMENTO DE BOYACA  
MUNICIPIO DE PAZ DE RIO

PROGRAMAS	LINEA BASE	META DE RESULTADO	INDICADOR	SUBPROGRAMA	META DE PRODUCTO	2008	2009	2010	2011	INDICADOR	RECURSOS (Miles de \$)
<b>PROMOCIÓN PARA LA CONSTRUCCIÓN DE VIVIENDA DE INTERÉS SOCIAL Y MEJORAMIENTO DE VIVIENDA EN EL MUNICIPIO</b>	29.7%	Disminuir al 20 % la población sin Vivienda.	% población sin vivienda	Infraestructura de Servicios Para Programas de Vivienda Nueva.	Adecuar con la Infraestructura de Servicios 2 Lotes para Construcción de Vivienda Nueva	1		1		Número de Lotes Adecuados.	81890
		Gestionar 50 Subditos para Vivienda de Interés Social	Número de subsidios logrados	Subsidios Vivienda de Interés Social	100 Nuevas Viviendas	10	40	25	25	Número de nuevas Viviendas Construidas con subsidios.	250000
	450 Viviendas en mal estado	Disminuir en un 70% el número de Viviendas en mal estado	% Disminución Viviendas en mal estado	Mejoramiento de vivienda	200 Viviendas Mejoradas	30	50	50	70	Número de viviendas mejoradas	334184
<b>TITULACIÓN PREDIOS BARRIO METRÓPOLIS</b>	40 Predios sin Titulo de Propiedad.	Legalización Propietarios Predios Barrio Metrópolis.	% Propietarios beneficiados	Legalización de títulos.	40 predios con títulos de propiedad	40				Número de títulos legalizados	4000
<b>FONDO DE VIVIENDA OBRERO MUNICIPAL</b>	1 Fondo Vivienda Obrero	Reactivar y Fortalecer el fondo de vivienda obrero Municipal.	% reactivación Y funcionamiento de fondo de vivienda Obrero Municipal	Prestamos y subsidios Fondo de Vivienda Municipal	Otorgar 50 préstamos y subsidios.		10	20	20	% prestamos y subsidios otorgados	49551

**9. VIAS Y COMUNICACIONES**

**OBJETIVOS ESPECIFICOS:** facilitar el desplazamiento de productos al campesino y el paso de los peatones en el sector Urbano.

PROGRAMAS	LINEA BASE	META DE RESULTADO	INDICADOR	SUBPROGRAMA	META DE PRODUCTO	2008	2009	2010	2011	INDICADOR	RECURSOS (Miles de \$)
-----------	------------	-------------------	-----------	-------------	------------------	------	------	------	------	-----------	------------------------

**REPUBLICA DE COLOMBIA  
DEPARTAMENTO DE BOYACA  
MUNICIPIO DE PAZ DE RIO**

<b>MALLA VIAL RURAL</b>		Terminar la construcción de las vías.	Número de vías terminadas	Apertura de nuevas vías	10 nuevos Km. de vías rurales		4 Km	3 Km	3Km	Kilómetro de vías nuevas	65000
	114 Km. De vías rurales	Mantener las vías municipales rurales en buen estado	Numero de vías en buen estado	Mantenimiento Malla Vial terciaria.	114 Km. de vías rurales en buen estado	40 Km	40 Km	40 Km	34 Km.	Número de Km. con mantenimiento.	549599
<b>MALLA URBANA VIAL</b>		Pavimentar y repavimentar las vías Urbanas.	Metros de vías en buen estado.	Pavimentación y repavimentación Vías Urbanas.	600 Metros cúbicos de pavimento.	100	200	150	150	Número de metros cúbicos de pavimento	255244
	N.E	Construir 1 puente peatonal sobre el Río Chicamocha.	% avance construcción puente.	Construcción puente peatonal Río Chicamocha	1 puente Peatonal Terminado	1 Puente				% avance construcción puente	10000
		Mejorar la movilidad peatonal.	Número M2 de andenes construidos.	Construcción andenes y mejoramiento tránsito peatonal.	2500 M2 De Andenes Terminados y 2 caminos	400	700	700	700	M2 de andenes construidos	350000

**10- DESARROLLO RURAL.**

- ❖ **OBJETIVOS ESPECIFICOS:** Promover la agricultura limpia, apoyar los proyectos de parcelas rurales, Promover el mejoramiento de las razas Pecuarias, fortalecer el programa red de seguridad alimentaría.

REPUBLICA DE COLOMBIA  
DEPARTAMENTO DE BOYACA  
MUNICIPIO DE PAZ DE RIO

PROGRAMAS	LINEA BASE	META RESULTADO DE	INDICADOR	SUBPROGRAMA	META PRODUCTO DE	2008	2009	2010	2011	INDICADOR	RECURSOS (Miles de \$)
<b>FOMENTO LA PRODUCCIÓN AGROPECUARIA</b>		Aumento de los terrenos dedicados a la producción Agropecuaria.	% nuevos terrenos destinados a producción agropecuaria	Implementación de embalses y Sistemas de riego.	150 Ha De terreno productivo con sistema de riego		50	50	50	Ha con riego.	334572
<b>ESTIMULO Y FACILITACIÓN LA COMERCIALIZACIÓN AGROPECUARIA</b>		Implementación programa Red Seguridad Alimentaría	% implementación Proyecto	Proyectos Productivos	Desarrollar 20 proyectos productivos priorizando los de carácter asociativo		10	10		Número de proyectos desarrollados	38983
	N.E	Gestionar en la provincia de Valderrama la creación de un Centro de producción y gestión Agro empresarial	% avance creación Centro	Centro de Producción y Gestión Agro empresarial	1 Centro Comercialización Regional			1		Número de centro creados y en funcionamiento	
	N.E	Apoyar la creación de 1 Cooperativa Agropecuaria.	Conformación Cooperativa	Cooperativa agropecuaria	40 pequeños productores asociados		40			Número de Pequeños productores asociados.	10000
	N.E	Realizar anualmente una muestra agroindustrial.	Número muestras realizadas	Muestras Agroindustriales Regionales	3 Muestras agroindustriales realizadas		1	1	1	Número de muestras realizadas	12734
		Fomentar la implementación de Proyectos Productivos Agropecuarios	3 Proyectos Productivos nuevos	Implementación Granjas; Productivos y Proyectos Agropecuarios	3 Proyectos Productivos Implementados		1	2		Numero de Proyectos Implementados	39836
<b>PROGRAMAS</b>	<b>LINEA BASE</b>	<b>META RESULTADO DE</b>	<b>INDICADOR</b>	<b>SUBPROGRAMA</b>	<b>META PRODUCTO DE</b>	<b>2008</b>	<b>2009</b>	<b>2010</b>	<b>2011</b>	<b>INDICADOR</b>	<b>RECURSOS (Miles de \$)</b>

REPUBLICA DE COLOMBIA  
DEPARTAMENTO DE BOYACA  
MUNICIPIO DE PAZ DE RIO

<b>CONVENIOS MEJORAMIENTO RAZA</b>	N.E	Mejorar la calidad del ganado vacuno,	Número de Animales mejorados	Mejoramiento de Razas							9620
<b>MAQUINARIA AGRÍCOLA</b>	1 Tractor	Mantener en optimas Condiciones el tractor		Operación Maquinaria Agrícola	Mantener y dotar el tractor.	1	1	1	1	1	81125
<b>ASISTENCIA TÉCNICA AGROPECUARI</b>	N.E	Garantizar el apoyo y la asistencia técnica en jornada de vacunación y demás actividades agropecuarias	Numero de actividades realizadas.	Asistencia Técnica Agropecuaria							

**11. INFRAESTRUCTURA Y EQUIPAMIENTO**

**OBJETIVOS ESPECIFICOS:** Mantener y poseer una infraestructura completa y en buenas condiciones, Planta de Beneficio; plaza de mercado, piscina Municipal, Centro Administrativo Municipal, Casa de la Cultura.

REPUBLICA DE COLOMBIA  
DEPARTAMENTO DE BOYACA  
MUNICIPIO DE PAZ DE RIO

PROGRAMAS	LINEA BASE	META RESULTADO DE	INDICADOR	SUBPROGRAMA	META PRODUCTO DE	2008	2009	2010	2011	INDICADOR	RECURSO S (Miles de \$)
<b>CONSTRUCCIÓN, AMPLIACIÓN, MEJORAMIENTO Y/O TERMINACIÓN DE LA ACTUAL INFRAESTRUCTURA DEL MUNICIPIO.</b>	1 E.A.M	Construcción de Rampas, adecuar oficina de archivo Municipal y mantener en óptimas condiciones el EAM.	% mejoramiento E.A.M	Mantenimiento E.A.M	Mantener en optimas condiciones el EAM					Estado del EAM	103354
				Rehabilitación antiguo teatro Municipal.	Un nuevo auditorio o teatro en funcionamiento		50%	50%		% arreglo del teatro Municipal	40000
	1 Plaza de Mercado	Adecuar la plaza de mercado, para mejorar la comercialización y garantizar condiciones de salubridad e higiene.	% Avance adecuación Plaza.	Remodelación Plaza de Mercado- adecuación- famas	100% remodelación y redistribuida la prestación de servicios.	20%	50%	30%		% avance remodelación Plaza de mercado	88972
	1 Planta de Beneficio o sin terminar	Terminar la planta de Beneficio Regional.	% avance obras de terminación..	Planta de Beneficio Regional.	Planta de Beneficio Regional Terminada y en Funcionamiento.	50%	50%			% avance de la obra	830000
	1 Piscina Municipal	Ampliar y mejorar los servicios ofrecidos Fomentando el Turismo y la recreación.	% Avance obras	Ampliación, mejoramiento y adecuación Piscina Municipal	100% ampliada		50%	50%		% Estado ampliación Piscina Municipal.	62720
<b>LINEA BASE</b>	<b>META RESULTADO DE</b>	<b>INDICADOR</b>	<b>SUBPROGRAMA</b>	<b>META PRODUCTO DE</b>	<b>2008</b>	<b>2009</b>	<b>2010</b>	<b>2011</b>	<b>INDICADOR</b>	<b>RECURSO S (Miles de \$)</b>	

**REPUBLICA DE COLOMBIA  
DEPARTAMENTO DE BOYACA  
MUNICIPIO DE PAZ DE RIO**

	N.E	Promover y facilitar la comercialización de ganado y muestras equinas y ganaderas.	Número de muestras y comercializaciones realizadas	Plaza de ferias	1 plaza terminada Ferias		50%	50%		% obra	100000
	1-Parque 1-Avenida	Mantener y mejorar el parque y la avenida principal.	% mejoramiento	Mantenimiento y Mejoramiento del parque y la Avenida Principal	Mantener en buen estado y mejorar el parque y la Avenida principal Municipal	50%	50%			% avance obras	67797
	1 Edificación sin terminar	Construir 1 morgue que cumpla la normatividad correspondiente	% Avance obra	Construcción morgue local	Morgue local terminada		100% terminada			% obra	17000
<b>DOTACIÓN INFRAESTRUCTURA</b>	N.E	Poseer la maquinaria adecuada para el mantenimiento de la malla vial.	Maquinaria adquirida.	Compra de Maquinaria	Moto niveladora			1		cantidad de maquinaria adquirida	300000
<b>AMPLIACIÓN INFRAESTRUCTURA DE ESPACIOS PÚBLICOS</b>	60%	Ampliar y mejorar la infraestructura del actual Malecón	% ampliación y mejoramiento	Continuación del Malecón	Ampliar un Tramo de 50 ML			50%	50%	% construcción y mejoramiento	200000
<b>EMBELLECIMIENTO Y ORNATO MUNICIPAL</b>		Mejoramiento de los Muros Jardines y Fachadas Públicos	Numero de Bienes públicos embellecidos.	Embellecimiento ornato Sitios Públicos.	Realización de Murales, construcción jardines.		3 murales y 3 jardines				39000

**12. POBLACIÓN VULNERABLE.**

**OBJETIVO ESPECIFICOS:** propiciar el bienestar y mejorar la calidad de vida de la Población más vulnerable en el Municipio

REPUBLICA DE COLOMBIA  
DEPARTAMENTO DE BOYACA  
MUNICIPIO DE PAZ DE RIO

PROGRAMAS	LINEA BASE	META DE RESULTADO	INDICADOR	SUBPROGRAMA	META DE PRODUCTO	2008	2009	2010	2011	INDICADOR	RECURSO S (Miles de \$)
<b>POBLACIÓN VULNERABLE.</b>	157 Familias Beneficiadas	Incrementar el numero de familias en acción	Número de nuevas familias beneficiada	Familias en acción	100 familias nuevas en el programa	25	25	25	25	% aumento programas familias en acción	1010274
	N.E	Implementar el programa Red Juntos	Número nuevos beneficiarios	Programa Red juntos	152. familias en acción	152	152	152	152	Número de familias beneficiadas	
	100	Mantener la cobertura población vulnerable con alimentación	% incremento nuevos beneficiarios	Programa Juan Luís Londoño de la cuesta	100 Beneficiarios por año	25	25	25	25	Número de beneficiarios de este programa Atendidos	89111
	90 Beneficiarios de Mercado.	Mantener la Cobertura de Mercados a población en estado de pobreza.	Número mercados entregados	Apoyo a la tercera edad	90 Beneficiarios anualmente del programa	90	90	90	90	% aumento personas Beneficiadas.	26822
	N.E	Garantizar acceso a medicamentos población	% personas beneficiadas	Tratamiento y medicamentos población vulnerable	25 personas beneficiadas en el año	25	25	25	25	Número atendidas y beneficiadas	13124
	N.E	Proteger al 100% de la población desplazada	% población atendida	Atención desplazados	5 Familias desplazadas atendidas por año.	5	5	5	5	Número desplazados atendidos	11320
		Fomentar la creación de Hogares de paso.	Número de hogares creados.	Hogares de paso.	10 Personas atendidas. Por año	10	10	10	10	Número de personas atendidas.	11320
<b>ATENCIÓN INTEGRAL ADULTO MAYOR ACCIONES CONCRETAS!!</b>	155 Adultos Mayores Con subsidio económico.	Mantener el Subsidio económico para Adultos Mayores	Número de adultos beneficiados.	Adulto Mayor	155 Adultos con subsidio económico, anualmente	155	155	155	155	Número de persona atendidas	344370
		Implementar un programa de ocupación del tiempo libre para el adulto mayor	% implementación Programa	Ocupación Tiempo libre Adulto Mayor.	100 Adultos mayores en actividades de ocupación Tiempo libre	25	25	25	25	Numero de personas adultas mayores atendidas	20000





REPUBLICA DE COLOMBIA  
DEPARTAMENTO DE BOYACA  
MUNICIPIO DE PAZ DE RIO

**13. PLANEACION Y DESARROLLO INSTITUCIONAL**

**OBJETIVOS ESPECIFICOS:** Mejorar la eficiencia fiscal y Administrativa buscar un mejor posicionamiento del Municipio a nivel Nacional y Departamental, generando así mas ingresos para el Municipio.

PROGRAMAS	LINEA BASE	META DE RESULTADO	INDICADOR	SUBPROGRA	META DE PRODUCTO	2008	2009	2010	2011	INDICADOR	RECURSOS (Miles de \$)
<b>FORTALECIMIENTO FINANCIERO.</b>		Incrementar en un 40% el Recaudo por Impuesto predial	% Incremento ingresos impuesto predial	Actualización catastral	Realizar la Actualización Catastral		1 Nueva base catastral			% realización actualización	140000
<b>MEJORAMIENTO GESTIÓN ADMINISTRATIVA</b>	-N.E	Implementar el sistema de archivística	% implementación sistema archivística	Sistema de archivística	1 Sistema implementado	1				Número sistema archivística implementado	10000
<b>CAPACITACIÓN</b>		Mejorar la eficiencia administrativa	Número de Funcionarios capacitados	Capacitación de funcionarios	4 capacitaciones	1	1	1	1	Número capacitaciones funcionarios	21918
<b>INSTRUMENTOS DE DESARROLLO INSTITUCIONAL.</b>		Realizar plan Desarrollo	% realización adopción	Formulación plan de desarrollo	1 plan desarrollo aprobado	1				Plan desarrollo aprobado.	12000
				Evaluación Institucional Para el Mejoramiento de la Gestión							109590
				Implementación Instrumentos de Desarrollo Municipal							152641

**14. PREVENCIÓN Y ATENCIÓN DE DESASTRES**

**REPUBLICA DE COLOMBIA  
DEPARTAMENTO DE BOYACA  
MUNICIPIO DE PAZ DE RIO**

**OBJETIVOS ESPECIFICOS :** Reactivación, dotación y capacitación de los organismos que colaboren con la prevención y atención de desastres.

PROGRAMAS	LINEA BASE	META DE RESULTADO	INDICADOR	SUBPROGRAMA	META DE PRODUCTO	2008	2009	2010	2011	INDICADOR	RECURSOS (Miles de \$)
<b>PREVENCIÓN Y ATENCIÓN DE DESASTRES</b>	N.E	Reactivación de la defensa Civil y Comité Local para la prevención y atención de desastres	Número de entidades reactivadas y en funcionamiento.	Comité Local para la Prevención y Atención de desastres	Reactivación Comité Local de Emergencias	1				Comité reactivado	
				Defensa Civil	Conformación y dotación	Conformación	Capacitación.		% avance conformación Instituciones de Prevención.	22351	
	N.E	Obtener 1 equipo adecuado para la prevención de desastres y emergencias en la Provincia de Valderrama	Equipo e instituciones obtenidas para la Provincia de Valderrama.	Instituciones de prevención y atención de desastres.	Gestión para lograr una maquina de bomberos en la Provincia de Valderrama				1	Equipo obtenido	
					Gestionar un Puesto de apoyo De Salvamento Minero en la Provincia			1		Institución Obtenida	
		Realizar un estudio para establecer las áreas críticas de riesgo dentro del Municipio.	% avance estudio realizado.	Estudios prevención Desastres.	1 Estudio realizado		1			Número estudios realizados.	8000
		Construcción de las obras necesarias en sitios que representen riesgos de deslizamiento o inundación.	Obras construidas.	Obras Mitigación de Riesgos.	Construcción de Gaviones, Muros, Dragado Río Chicamocho.	Dragado Río Chica mocha .		Gaviones.	gaviones		% avance Obras.

**15. JUSTICIA, SEGURIDAD Y CONVIVENCIA CIUDADANA:**

**OBJETIVOS ESPECIFICOS:** Mejorar la convivencia ciudadana, Disminuir la violencia intrafamiliar, mantener el orden y la seguridad ciudadana.

REPUBLICA DE COLOMBIA  
DEPARTAMENTO DE BOYACA  
MUNICIPIO DE PAZ DE RIO

PROGRAMAS	LINEA BASE	META DE RESULTADO	INDICADOR	SUBPROGRAMA	META DE PRODUCTO	2008	2009	2010	2011	INDICADOR	RECURSOS (Miles de \$)
INSPECCION DE POLICIA	1 Inspección	Disminuir las contravenciones y conflictos comunitarios	% disminución conflictos comunitarios	Inspección Policía	Garantizar el funcionamiento de la inspección Municipal de Policía	100% Inspección funcionando	1	1	1	1	174965
SEGURIDAD CIUDADANA	.	Apoyo logístico a las Instituciones de Justicia y seguridad.	Número de dotaciones entregadas,	Instrumentos de Apoyo a la Justicia	Apoyar logísticamente		20 sillas 3 escritorios.			Número de elementos entregados.	8749
	1 Estación de Policía.	Mantener la seguridad y el orden en el Municipio	% seguridad	Adquisición Lote Comando de policía	1 lote adquirido	1 lote comprado y entregado a la Policía Nacional.				Número lote entregado.	25000
				Fondo de Seguridad y Fondo Cuenta.	Apoyar logísticamente a las fuerzas de Seguridad						17500

16 OTROS SECTORES

PROGRAMAS	LINEA BASE	META DE	INDICADOR	SUBPROGRA	META DE	2008	2009	2010	2011	INDICADOR	RECURSO
-----------	------------	---------	-----------	-----------	---------	------	------	------	------	-----------	---------

REPUBLICA DE COLOMBIA  
DEPARTAMENTO DE BOYACA  
MUNICIPIO DE PAZ DE RIO

		RESULTADO			PRODUCTO							S (Miles de \$)
<b>SERVICIOS PÚBLICOS</b>	89% viviendas Rurales electrificadas	Aumentar la cobertura de electrificación Rural al 100%	% población con este servicio	Electrificación rural	157 Viviendas con servicio de energía		157				% vivienda con luz sector rural	1217498
	90%	100% de la población con alumbrado público en buen estado	% población alumbrado público buen estado	Alumbrado Público	100% calles y espacios públicos con alumbrado	100%	100%	100%	100%		% calles y espacios públicos con alumbrado	48390
<b>DESARROLLO TURÍSTICO ACCIONES CONCRETAS!!</b>		Capacitar a las personas interesadas en el desarrollo turístico del Municipio.	Talleres y capacitaciones implementadas	Talleres y Seminarios	4 talleres y seminarios	1	1	1	1		Numero de talleres y seminarios realizados	5000
		Promocionar Los sitios turísticos y las actividades turísticas del Municipio.	Afiches y campañas publicitarias realizadas	Promoción turística	Elaboración de afiches y publicidad en prensa televisión y radio que promocióne el turismo hacia el Municipio	100 afiches publicitarios	2 campañas publicitarias	2 campañas publicitarias	2 campañas publicitarias		Numero de afiches y campañas realizadas	5000
		Identificar y mejorar los sitios turísticos Municipales	Sitios turísticos identificados	Infraestructura turística	Elaboración de un inventario que identifique los sitios turísticos del Municipio	1					Numero de inventario realizado	1000
		Contar con un comité permanente de apoyo al turismo	Comité en funcionamiento	Comité Municipal de Apoyo al turismo	Conformación de 1 comité que promocióne el turismo en el Municipio.		1				Numero de comités creados	

**17. EMPLEO Y DESARROLLO ECONOMICO:**

**OBJETIVOS ESPECIFICOS:** Promover el empleo, las capacitaciones y asesorías empresariales, apoyar el desarrollo industrial.

PROGRAMAS	LINEA	META	DE	INDICADOR	SUBPROGRAMA	META	DE	2008	2009	2010	2011	INDICADOR	RECURSOS
-----------	-------	------	----	-----------	-------------	------	----	------	------	------	------	-----------	----------

REPUBLICA DE COLOMBIA  
DEPARTAMENTO DE BOYACA  
MUNICIPIO DE PAZ DE RIO

	BASE	RESULTADO			PRODUCTO						(Miles de \$)
<b>CAPACITACIONES Y ASESORIAS</b>	N.E	Realizar Convenios de capacitación, en Proyectos Productivos y Formación de Microempresas	Número de convenios realizados	Capacitación no formal	2 Cursos de capacitación, por año	2	2	2	2	Número de capacitaciones desarrolladas	12180
<b>PROMOCIÓN EMPLEOS.</b>	N.E	Generación de nuevos empleos	Número de nuevos empleos generados	Promoción Empleo	50 Nuevos empleos generados en	10	10	30		Número de empleos generados	16240

**18. PARTICIPACION COMUNITARIA:**

**OBJETIVOS ESPECIFICOS:** Promover los mecanismos de participación Comunitaria y control social en el Municipio.

PROGRAMAS	LINEA BASE	META DE RESULTADO	INDICADOR	SUBPROGRAMA	META DE PRODUCTO	2008	2009	2010	2011	INDICADOR	RECURSOS (Miles de \$)
-----------	------------	-------------------	-----------	-------------	------------------	------	------	------	------	-----------	------------------------

**REPUBLICA DE COLOMBIA  
DEPARTAMENTO DE BOYACA  
MUNICIPIO DE PAZ DE RIO**

<b>CONSEJO MUNICIPAL DE JUVENTUDES</b>	N.E	Apoyo al concejo Municipal de Juventudes	%Funcionamiento Concejo Municipal de Juventudes.	Consejo Municipal de Juventudes	1 Consejo Municipal permanentemente Funcionando	1	1	1	1	% Funcionamiento Consejo	7120
<b>CAPACITACIÓN Y FORMACIÓN</b>		Facilitar la participación y control de la Ciudadanía en las decisiones de la Administración Municipal.	Número de Organizaciones Actuando y Ejerciendo sus actividades	Fortalecimiento Participación Comunitaria	Brindar capacitaciones permanentes a: J.A.C, Veedurías Ciudadanas, Comité local de salud, Comité del Sisben, Consejo Municipal de Política Social, Consejo Territorial de Planeación.	1	1	1	1	Numero de capacitaciones ofrecidas	18660

## METAS PLAN NACIONAL DE DESARROLLO.

Las principales metas del Plan Nacional de Desarrollo 2006-2010 aprobado mediante la ley 1151 de 2007 “Estado Comunitario; Desarrollo para todos” son;

<b>POBREZA Y POBLACION VULNERABLE</b>	<b>Línea de base</b>	<b>de Meta cuatrienio</b>
Pobreza (porcentaje de la población)	49,2%	39,6%
Indigencia (porcentaje de la población)	14,7%	8%
Familias vinculadas a la Red para la Superación de la Pobreza Extrema	-	1.500.000

<b>Mercado y relaciones laborales</b>	<b>Línea de base</b>	<b>de Meta cuatrienio</b>
Tasa de desempleo. Línea de base 2006	11,9%	8,8%
Tasa de desempleo de los menores de 24 años. Línea de base 2005	26%	20%
Duración promedio del desempleo (meses). Línea de base 2005	11	7
Trabajo infantil (proporción de la PEA infantil (5-17 años) respecto al total de la PEA). Línea de base 2005	7,2%	5,3%
Empresas creadas por el Fondo Emprender	777	1.768
Empleos generados en empresas promovidas por el Fondo Emprender	4.171	9.100

<b>SISTEMA DE PROTECCION SOCIAL</b>	<b>Línea de base</b>	<b>de Meta cuatrienio</b>
Cobertura en afiliación al régimen subsidiado (Nivel Sisbén 1 y 2)	71%	100%
Total de afiliados a riesgos profesionales (Acum.)	5.338.733	6.238.733
Alumnos en integración con la Educación Media (Anual)	n.d.	308.958
Niños de 6 meses a 5 años de edad beneficiados con el programa Desayunos Infantiles (Acum.)	1.006.074	1.306.074
Adultos mayores beneficiados con complemento alimentario (Acum.)	395.925	400.000
Adultos mayores beneficiados con subsidio económico (Acum.)	199.889	600.000

REPUBLICA DE COLOMBIA  
DEPARTAMENTO DE BOYACA  
MUNICIPIO DE PAZ DE RIO

Cobertura de vacunación (todas las vacunas). Línea de base 2005 (1)	87,3%	95%
Mortalidad materna (muertes maternas por 100 mil nacidos vivos). Línea de base 2002 (2)	83,3	63
Cobertura de educación preescolar y básica	92%	100%
Cobertura de educación media	65%	73%
Años promedio de educación	7,9	8,5
Cobertura bruta de educación superior	29%	34,7%
(1) Cifras del Ministerio de la Protección Social.		
(2) Cifras del Dane.		

<b>CIUDADES AMABLES</b>	<b>Línea de base</b>	<b>Meta cuatrienio</b>
Total soluciones para el financiamiento de vivienda de interés social (1)	395.885	828.433
Nueva población beneficiada con servicios de alcantarillado (2)	n.d.	4.040.871
Nueva población beneficiada con servicios de acueducto (2)	n.d.	3.671.206

<b>INFRAESTRUCTURA PARA EL DESARROLLO</b>	<b>Línea de Base</b>	<b>Meta cuatrienio</b>
Cobertura de energía eléctrica en el Sistema Interconectado Nacional. Línea de base 2005 (1)	93,6%	95,1 %
Nuevos usuarios con servicio de energía eléctrica en Zonas No Interconectadas	15.000	40.000
Incremento en tiempo promedio de servicio de energía eléctrica en las Zonas No Interconectadas	30%	10%
Porcentaje de Alcaldías con conectividad – Compartel	56,6%	94,3 %
Porcentaje de sedes educativas oficiales beneficiadas con conectividad de banda ancha (urbanas y rurales) – Compartel	8,9%	54,8 %
Porcentaje de hospitales con conectividad - Compartel	18,2%	90,4 %
Porcentaje de bibliotecas con conectividad - Compartel	0%	22,1 %
Porcentaje de centros provinciales de gestión agro empresarial con conectividad-Compartel	63,5%	90,5 %
Centros comunitarios con Internet en banda ancha	820	10.000

<b>EQUIDAD EN EL CAMPO</b>	<b>Línea de base</b>	<b>Meta cuatrienio</b>
Hectáreas adjudicadas por el Programa de Reforma Agraria	60.118	250.000



REPUBLICA DE COLOMBIA  
DEPARTAMENTO DE BOYACA  
MUNICIPIO DE PAZ DE RIO

Familias beneficiadas con el Proyecto de Apoyo a las Alianzas Productivas	8.279	17.500
Familias beneficiadas con el Programa de Desarrollo de las Microempresas Rurales	14.255	28.800
Subsidios VIS asignados a través del Banco Agrario para vivienda rural	40.090	53.834

<b>DESARROLLO EMPRESARIAL, INNOVACION Y DESARROLLO TECNOLÓGICO</b>	<b>Línea de base</b>	<b>Meta cuatrienio</b>
Créditos desembolsados a microempresarios (Bancos, CFC, ONG y Cooperativas) (millones de créditos)	3,2	5
Nuevos recursos de apoyo cofinanciados por Fomipyme (\$ millones)	58.471	85.000
Recursos apalancados por Fomipyme a través de convenios de cooperación con Entes Territoriales (\$ millones)	6.631	10.000
Tasa de ocupación hotelera (total hoteles)	49%	55%
Ingresos de divisas por turismo (US\$ millones)	4.388	4.879
Visitantes extranjeros (millones)	3,2	5,2
Viajeros extranjeros cuyas visitas fueron facilitadas directamente por Proexport	43.760	904.766

<b>CAPITAL HUMANO</b>	<b>Línea de base</b>	<b>Meta cuatrienio</b>
Cobertura en la nueva estructura del Sistema Nacional de Formación para el Trabajo (SNFT) de los capacitados. Línea de base 2003	15%	25%
Porcentaje de programas de educación superior con registro calificado	51%	100%

<b>CONSOLIDAR EL CRECIMIENTO Y MEJORAR LA COMPETITIVIDAD DEL SECTOR AGROPECUARIO</b>	<b>Línea de base</b>	<b>Meta cuatrienio</b>
Monto en colocaciones apalancado línea de crédito arroz - cereales (\$ miles de millones) - Programa AIS	-	1.048,3
Número de Incentivos a la Capitalización Rural otorgados a pequeños productores - Programa AIS	-	51.500
Hectáreas a financiar por fondo concursal en riego - Programa AIS	-	9.400
Nuevos bancos de maquinaria agrícola establecidos	133	140
Hectáreas adecuadas con riego	0	40.607
<b>CONSOLIDAR EL CRECIMIENTO Y MEJORAR LA COMPETITIVIDAD DEL SECTOR AGROPECUARIO</b>	<b>Línea de base</b>	<b>Meta cuatrienio</b>
Nuevas variedades liberadas (híbridos, razas o clones) generadas por Corpoica	-	36

Porcentaje de la superficie del país reconocida como libre de fiebre aftosa	-	100%
Áreas de cultivos mantenidas libres o de baja prevalencia de plagas	-	4
Colocaciones de crédito Finagro para financiamiento agropecuario	6.473	11.500

<b>UNA GESTION AMBIENTAL QUE PROMUEVA EL DESARROLLO SOSTENIBLE</b>	<b>Línea de base</b>	<b>Meta cuatrienio</b>
Hectáreas reforestadas en cuencas abastecedoras de acueductos municipales y veredales con escasez media a alta	121.848	120.000
Nuevas hectáreas declaradas bajo diferentes categorías de manejo para el Sistema Nacional de Áreas Protegidas	5.881.376	200.000

<b>GESTION DEL RIESGO PARA LA PREVENCION Y ATENCION DE DESASTRES</b>	<b>Línea de base</b>	<b>Meta cuatrienio</b>
Municipios apoyados en la incorporación de la gestión del riesgo en los POT	100	400
Porcentaje de personas damnificadas atendidas con recursos del Fondo Nacional de Calamidades	70%	80%

<b>CULTURA Y DESARROLLO</b>	<b>Línea de base</b>	<b>Meta cuatrienio</b>
Nuevas bandas musicales creadas y/o fortalecidas	300	260
Nuevas bibliotecas dotadas y fortalecidas a través de la Red Nacional de Bibliotecas	683	240
Franjas de opinión en las emisoras comunitarias y de interés público creadas y consolidadas	n.d.	200

## OBJETIVOS DE DESARROLLO DEL MILENIO – 2015

El compes social 091 de 2005 estableció un compromiso del país frente al reto de reducir la pobreza, el hambre, mejorar el estado de salud, nutrición, y educación de las personas, dicho reto fue recogido dentro del marco de la política social del Gobierno en el plan Nacional de desarrollo 2006-2010 “ **Estado comunitario; Desarrollo para todos** “

ODM	METAS	Línea Base		2005		2007		2010		2015	
		Nacional 1991	Municipal	MUNICIPIO	NACION	MUNICIPIO	NACION	MUNICIPIO	NACION	MUNICIPIO	NACION
<b>1. ERRADICAR LA POBREZA Y EL HAMBRE</b>	1. Reducir el índice de pobreza en un 45%	53,8%	32.2%	27.6%	49,7%	25%	45,4%	18%	39,1%	10 %	28,5%
	2. Reducir el índice de indigencia en un 47%	20,4%			15,9%		14,5%		12,4%		8,8%
	3. Reducir el porcentaje de personas que vive con menos de US\$1 al día (ajustado por paridad de poder adquisitivo) en un 50% (Dato 2003)	2,8%			2,7%		2,4%		2,1%		1,5%
	4. Reducir a 3% los niños menores de 5 años con desnutrición global. LB: 1990	10,0		1.8%	5,8	3%	5,2	1%	4,4	0%	3,0
	5. Reducir a 7,5% las personas que están por debajo del consumo de energía mínima alimentaria. LB: 1990	17,0		5%	10,5	5%	9,9	2%	8,9	1%	7,5
<b>2. LOGRAR LA EDUCACIÓN PRIMARIA UNIVERSAL</b>	Mantener la tasa de cobertura bruta en 100% para educación básica (preescolar, básica primaria y básica	88,1%			89,1%		91,2%		94,6%		100%
	- Preescolar	44,9%		76.8%	48,5%	84%	55,9%	92%	66,9%	100%	85,3%
	- Básica primaria	114,6%		99.1%	114,3%		113,8%	100%	113,1%	100%	111,9%
	- Básica secundaria	75,5%		84.8%	77,1%	92%	80,4%	97%	85,3%	100%	93,5%
	Tasa de analfabetismo 1% para personas entre 15 y	2,4%		0%	2,2%	0%	1,9%	0%	1,4%	0%	1%
	Tasa de cobertura bruta en 93% para educación	74,4%			76,1%		79,5%		84,6%		93,2%
	Tasa de repetición de 2,3% en educación básica y 10,6 años promedio en educación para personas entre 15 y 24 años	6,1%			5,7%		5,0%		4,0%		2,3%
	7 años			8,85 años		9,20 años		9,74 años		10,63 años	

REPUBLICA DE COLOMBIA  
DEPARTAMENTO DE BOYACA  
MUNICIPIO DE PAZ DE RIO

<b>3. PROMOVER LA EQUIDAD DE GÉNERO Y LA AUTONOMÍA DE LA MUJER</b>	Promover la equidad de género y la autonomía de la mujer. Violencia de Género. LB: 2004	Encuesta Nacional de Demografía									
	Alcanzar y mantener las coberturas de vacunación en el 95% con el Plan Ampliado de Inmunizaciones para los menores de 5 años, en todos los municipios y distritos del país. LB 1994	86%	100%	92%	100%	95%	100%	95%	100%	95%	
<b>4. REDUCIR LA MORTALIDAD EN MENORES DE CINCO AÑOS.</b>	Reducir la mortalidad en menores de 5 años a 17 muertes por 1000 nacidos vivos. LB: 1990	37.4%	12.98	26.9%	0	24.58%	0	21.40%	0	17.0%	
	Reducir la mortalidad en menores de 1 año a 14 muertes por 1000 nacidos vivos. LB: 1990	30.8%	0	23.2%	0	21.0%	0	18.0%	0	14%	
	Reducir la razón de mortalidad materna a 45 muertes por 100.000 nacidos vivos. LB: 1998	100,0	0	93,1	0	80,5	0	64,7	0	45,0	
	Incrementar al 90% el porcentaje de mujeres con cuatro o más controles prenatales. LB: 1990	66%	98.5%	84%	100%	85%	100%	87%	100%	90%	
<b>5. MEJORAR LA SALUD SEXUAL Y REPRODUCTIVA.</b>	Incrementar la atención institucional del parto a 95%. LB: 1990	78%	99.5%	80%	99.5%	83%	100%	87%	100%	95%	
	Incrementar la prevalencia de uso de métodos modernos de anticoncepción en la población sexualmente activa al 75%. LB: 1995	59%		67%		69%		71%		75%	
	Incrementar la prevalencia de uso de métodos modernos de anticoncepción entre la población sexualmente activa de 15 a 19 años al 65%. LB: 1995	39%		54%		56%		59%		65%	
<b>6. COMBATIR EL VIH/SIDA, LA MALARIA Y EL DENEGUE</b>	Detener el crecimiento del porcentaje de adolescentes que han sido madres o están en embarazo, manteniendo esta cifra por debajo de 20%.	12,8%	1	<20%	2	<20%	2%	<20%	2%	<20%	
	Reducir la tasa de mortalidad por cáncer de cuello uterino a 5.5 muertes por 100.000 mujeres. LB: 1990	13,0	0	9,1	0	8,2	0	7,1	0	5,5	
	Reducir en 85% las muertes por malaria. LB: 1998	227	0	191	0	135	0	81	0	34	

REPUBLICA DE COLOMBIA  
DEPARTAMENTO DE BOYACA  
MUNICIPIO DE PAZ DE RIO

	Reducir en 45% la incidencia de malaria en municipios con malaria urbana. LB: 2003. Indicador: Número de casos por cada 1.000 habitantes	17,4	0	16,5	0	14,8	0	12,6	0	9,6
	Reducir en 80% las muertes por dengue. LB: 1998	229	0	198	0	148	0	95	0	46
	Reducir a menos de 10% y mantener en estos niveles los índices de infestación de Aedes en los municipios categoría especial, 1 y 2. LB: 2000	30%		27%		22%		16%		10%
	Para 2015 haber mantenido la prevalencia de infección por VIH por debajo del 1.2% en población general de 15 a 49 años de edad. LB: 2004	0,7%	0	< 1,2%	0	< 1,2%	0	< 1,2%	0	< 1,2%
	Reducir la mortalidad por VIH/Sida registrada por el DANE durante el quinquenio 2010- 2015, en comparación con la mortalidad reportada en el quinquenio 2005- 2010. .(1)									
	Reducir en 20% la incidencia de transmisión madre-hijo durante el quinquenio 2010- 2015, en comparación con el quinquenio 2005 – 2010. (1)									
	Para 2010 aumentar en un 15% la cobertura de terapia antiretroviral a las personas que la requieran, y para 2015 aumentar esta cobertura en un 30%. LB:	52%		53%		56%		60%		68%
	Ampliación de cobertura en el régimen subsidiado. LB 2004 (2)	66%	70%	69%	100%	80%	100%	100%	100%	100%
	Equiparación de los planes de beneficio (UPC-S/UPC/C). LB 2004 (2)	57%		57%		58%		67%		100%
<b>7. GARANTIZAR LA SOSTENIBILIDAD</b>	Proveer de acueducto a por lo menos 7,7 millones de nuevos habitantes urbanos, e incorporar 9,2 millones de habitantes a una solución de alcantarillado urbano.									
	-Acueducto	94,6%	99.7%	97,7%	99.8%	98,1%	100	98,5%	100%	99,4%
	-Alcantarillado	81,8%	99.17%	91,4%	99.20%	92,7%	100	94,5%	100%	97,6%

REPUBLICA DE COLOMBIA  
DEPARTAMENTO DE BOYACA  
MUNICIPIO DE PAZ DE RIO

Proveer a 2,3 millones de habitantes a una solución de abastecimiento de agua y 1,9 millones de habitantes a una solución de saneamiento básico, incluyendo soluciones alternativas para las zonas rurales, con proporciones estimadas del 50% de la población										
-Acueducto	41,1%		73%	68,6%	73.14%	71,2%	95%	75,1%	100%	81,6%
-Saneamiento Básico	51,0%		11.17%	60,1%	22.5%	62,2%	40%	65,5%	70%	70,9%
Reforestar/revegetalizar, en promedio, por lo menos 30.000 hectáreas anuales entre 2005 y 2015	23.000 ha. en			30.000		30.000		30.000		30.000
El 100% de los Parques Nacionales con planes de manejo concertados e implementados conjuntamente con sus habitantes tradicionales.	0 PNN con Planes de			12		20		30		49
250.000 hectáreas en reservas privadas de la sociedad civil	11000 ha. en			30.000		65.000		127.000		250.000
Servicios de ecoturismo concesionados en por lo menos 10 parques nacionales.	0 PNN concesionados			-		2		5		10
Mantener entre el 2004 y el 2015 en US\$18 Mil las opciones de compra de reducciones verificadas de emisiones GEI	US 18 mill en 2004			18		18		18		18
Eliminar el consumo de las SAO en el año 2010 (eliminar cerca de 1000 toneladas de SAO)	1.000			850		320		-		-
Construcción de 2.292.354 Viviendas de Interés Social (VIS)				62.451		78.747		111.501		178.303
Atender 449.000 hogares que requieren mejoramiento de vivienda.				16.139		14.866		26.456		34.883

REPUBLICA DE COLOMBIA  
 DEPARTAMENTO DE BOYACA  
 MUNICIPIO DE PAZ DE RIO

ODM	METAS	Línea Base		2005		2007		2010		2015		
<b>ODM 8 FOMENTAR UNA SOCIEDAD MUNDIAL PARA EL DESARROLLO</b>	EL COMPES 091 NO DEFINIO LAS METAS PARA COLOMBIA, PERO SE HAN DEFINIDO ALGUNOS INDICADORES A NIVEL TERRITORIAL RELACIONADOS CON EL DESEMPEÑO FISCAL, LA TRANSPARENCIA, RESPOSABILIDAD SOCIAL Y LA CONECTIVIDAD.											

## **SISTEMA DE SEGUIMIENTO Y EVALUACIÓN**

Las siguientes acciones están orientadas a establecer mecanismos que permitan optimizar los recursos y evaluar el impacto de las intervenciones del Plan de Desarrollo Municipal del Municipio de Paz De Río.

### **ACCIONES CONCRETAS:**

- ❖ Realización de consejos Comunales con representantes de la comunidad, sector privado, Consejo Municipal y la Alcaldía para determinar los proyectos prioritarios.
- ❖ Se realizarán reuniones mensuales encabezadas por la Alcaldesa y los secretarios de despacho.
- ❖ Se realizarán reuniones trimestrales con los consejeros de planeación territorial y presidentes de Juntas de Acción comunal.
- ❖ Caracterización de los proyectos mediante la definición de sus objetivos, alternativas, valor y estrategias para la viabilización.
- ❖ Elaboración del Cronograma para la ejecución de los proyectos a partir del estado de proyecto.
- ❖ Concertación con las entidades municipales, entidades departamentales, sector privado, para definir su participación en la cofinanciación.
- ❖ Motivar y promover la participación de las Veedurías ciudadanas presentes en el municipio, el Consejo municipal de planeación, el Concejo Municipal, como medios que fortalezcan la vinculación ciudadana en la fase de control y seguimiento.
- ❖ Presentar informes semestrales de rendición de cuentas y evaluación de las metas, mediante reuniones formales, con participación de la administración, el Consejo Territorial de Planeación, las veedurías y el Concejo municipal.