

**HAGAMOSLO POR OTANCHE
VAMOS PA`LANTE**

**REPÚBLICA DE COLOMBIA – DEPARTAMENTO DE BOYACÁ
MUNICIPIO DE OTANCHE**

**PLAN MUNICIPAL DE DESARROLLO
2012 - 2015
“OTANCHE VAMOS PA`LANTE”**

**Dr. WILSON GUERRERO VASQUEZ
Alcalde Municipal**

PLAN DE DESARROLLO 2012-2015

**HAGAMOSLO POR OTANCHE
VAMOS PA´LANTE**

GABINETE MUNICIPAL

WILSON GUERRERO VASQUEZ
Alcalde

JORGE EDILBERTO BARRAGAN CERRO
Secretario de Gobierno

HASBLADY AYALA AYALA
Secretaria de Planeación e Infraestructura

YARSELY SUÁREZ SUÁREZ
Secretaria de Gestión Social y Desarrollo Comunitario

JOSEADEMAR TORRES
Profesional Universitario Tesorería

MARTHA ISABEL DÍAZ SOLANO
Gestora Social

Pág. 4 de 129

**HAGAMOSLO POR OTANCHE
VAMOS PA´LANTE**

HONORABLE CONCEJO MUNICIPAL

ERESMILDO PEÑA OSORIO
Presidente:

GODEARDO PINEDA RUIZ
Primer Vicepresidente

JOSÉ ANTONIO GUALTEROS GONZÁLEZ
Segundo Vicepresidente

Concejales:

TEMILDA CORTES CARO
LUIS SANTIAGOVILLAMIL ALDANA
ALEXANDER PINEDA SAAVEDRA
MELQUICEDEC CIFUENTES ANZOLA
GUILLERMO JOSE SAAVEDRA GALINDO
MARÍA DOLORES VELASCO ORTIZ
ROSENBERG RAMÍREZ ORTIZ
ÁNGEL ALIRIO MELO DELGADO

BERCELLY CRUZ SAAVEDRA
Secretaria

**HAGAMOSLO POR OTANCHE
VAMOS PA´LANTE**

CONSEJO DE PLANEACION MUNICIPAL

Sector: Representación:

DEPORTES Wilson Pinzón (Presidente)

ESTUDIANTE Yuri Consuelo (Secretaria)

CONCEJAL Eresmildo Peña

REPRESENTANTE DEL ALCALDE Martha Isabel Díaz

TRANSPORTADORES Alfonso Martínez

COMERCIANTES Emilia Torres

VEEDURIAS Luis Bautista

COOPERATIVAS Carmen Eliza Mendoza

PADRES DE FAMILIA Oscar Saavedra

DOCENTES URBANOS Cristóbal Forero

DOCENTES RURALES Francly Helena Aguilar

RESTAURANTES ESCOLARES Nelly Muñoz

HOGARES COMUNITARIOS Gustavo Pinilla

EMPLEADOS MUNICIPALES Neylan Jazmín Rojas

HAGAMOSLO POR OTANCHE
VAMOS PA´LANTE

**CONTENIDO
CAPITULO I**

| | | pág. |
|-----------|--|------|
| 1.1 | Diagnóstico | 26 |
| 1.1.2 | Caracterización del Municipio | 27 |
| 1.1.2.1 | Localización Geográfica | 28 |
| 1.1.2.2 | Extensión | 29 |
| 1.1.2.3 | Clasificación del Territorio | 30 |
| 1.1.2.3.2 | Estructuras Físicas Fundamentales | 30 |
| 1.1.2.4 | División Político Administrativas | 30 |
| 1.1.2.4.1 | Área Rural | 32 |
| 1.1.2.4.2 | Área Urbana | 32 |
| 1.2 | Tamaño | 33 |
| 1.2.1 | Crecimiento | 33 |
| 1.2.2 | Natalidad | 34 |
| 1.2.3 | Mortalidad | 35 |
| 1.2.3.1 | Mortalidad Sentida | 36 |
| 1.2.4 | Inmigración | 37 |
| 1.2.5 | Emigración | 37 |
| 1.3 | Estructura | 38 |
| 1.3.1 | Edad y Sexo | 39 |
| 1.3.1.1 | Edad en años en adultos mayores | 39 |
| 1.3.1.2 | Grupos de población en condición de vulnerabilidad o Discriminación manifiesta (discapacitados, desplazados, Reintegrados, víctimas de desplazamiento entre otros) | 40 |
| 1.4 | Distribución | 40 |
| 1.5 | Movilidad | 41 |
| 1.5.1 | Desplazamiento | 41 |
| 1.5.2 | Movilidad Temporal | 42 |
| 1.6 | Ambiente Natural | 43 |
| 1.6.1 | Medio Ambiente y Recursos Naturales Renovables | 43 |
| 1.6.2 | Gestión Riesgos del Desastre | 45 |
| 1.6.3 | Ordenamiento Territorial | 47 |

**HAGAMOSLO POR OTANCHE
VAMOS PA´LANTE**

| | | |
|----------|--|-----|
| 1.7 | Ambiente Construido | 47 |
| 1.7.1 | Infraestructura Vial y Transporte | 47 |
| 1.7.2 | Garantía de Servicios de Tránsito y Movilidad | 50 |
| 1.7.3 | Infraestructura de servicios públicos domiciliarios | 50 |
| 1.7.4 | Infraestructura pública Equipamientos Sociales e Institucionales. | 53 |
| 1.7.5 | Infraestructura para el Desarrollo Económico | 54 |
| 1.8 | Socio Cultural | 59 |
| 1.8.1 | Conservación y protección del patrimonio histórico cultural | 59 |
| 1.8.2 | Otros Servicios Públicos Domiciliarios, energía y teléfono | 59 |
| 1.8.3 | Promoción de vivienda de interés social | 60 |
| 1.8.4 | Prestación y Garantía de Servicios de Deporte y Aprovechamiento del tiempo libre | 65 |
| 1.8.5 | Prestación y Garantía de Servicios de educación y apropiación de la ciencia y la tecnología y la Innovación | 67 |
| 1.8.6 | Prestación y garantía de servicios de cultura | 74 |
| 1.8.7 | Prestación y garantía de servicios de salud | 76 |
| 1.8.8 | Garantía de servicios de Justicia, Orden Público, Seguridad, Convivencia y protección del ciudadano, centros de reclusión | 106 |
| 1.8.8.1 | Situación actual de violencia en el Municipio | 106 |
| 1.8.8.2 | Seguridad Ciudadana y Convivencia Pacífica | 106 |
| 1.8.8.3 | Aspecto Delincuencial | 108 |
| 1.8.8.4 | Lesiones Comunes | 108 |
| 1.8.8.6 | Otros Aspectos | 110 |
| 1.8.8.7 | Problemática menor adicto a sustancia psicoactivas | 110 |
| 1.8.8.8 | Vulneración de los derechos | 111 |
| 1.8.8.9 | Sustento legal | 111 |
| 1.8.8.10 | Análisis Familiar | 111 |
| 1.9 | Garantía de servicios y protección, incluye protección a mujeres Víctimas de violencia a población desplazada y a población en riesgo, niñez, infancia y adolescencia. | 112 |
| 1.9.1 | Comisaria de Familia | 112 |
| 1.9.2 | Bienestar familiar | 113 |
| 1.9.3 | Sector atención a grupos vulnerables | 115 |
| 1.9.4 | Pobreza Extrema Red Unidos | 116 |

**HAGAMOSLO POR OTANCHE
VAMOS PA´LANTE**

| | | |
|----------|---|-----|
| 1.10 | Económica | 120 |
| 1.10.1 | Promoción y Fomento al Desarrollo Económico | 120 |
| 1.10.2 | Protección y Promoción del Empleo | 122 |
| 1.10.3 | Competitividad e Innovación | 123 |
| 1.10.4 | Desarrollo Rural y Asistencia Técnica | 123 |
| 1.10.5 | Desarrollo del Turismo | 124 |
| 1.11 | Político Administrativa | 127 |
| 1.11.1 | Desarrollo Comunitario | 127 |
| 1.11.1.1 | Participación Comunitaria | 127 |
| 1.11.1.2 | Organización y Participación Social | 129 |
| 1.11.1.3 | Los Actos Sociales | 130 |
| 1.11.1.4 | Participación Ciudadana | 130 |
| 1.11.2 | Fortalecimiento Institucional | 131 |
| 1.11.2.1 | Presencia Institucional | 131 |
| 1.11.2.2 | Administración Municipal | 131 |
| 1.11.2.3 | Corporación Administrativa y Órganos de Control | 131 |
| 1.11.2.4 | Concejo Municipal | 131 |
| 1.11.2.5 | Personería Municipal | 132 |
| 1.11.2.6 | Administración Central | 132 |
| 1.11.3 | Secretaría de Gobierno | 133 |
| 1.11.3.2 | Inspección de Policía | 134 |
| 1.11.3.3 | Comisaría de Familia | 134 |
| 1.11.4 | Secretaría de Planeación y Obras Públicas | 134 |
| 1.11.5 | Secretaría de Hacienda | 134 |
| 1.11.6 | Secretaría de Desarrollo Económico y Social | 134 |
| 1.11.7 | Unidad Municipal de Asistencia Técnica | 134 |
| 1.11.8 | Sisben | 134 |
| 1.11.9 | Unidad de Servicios Públicos de Otanche UESPO | 135 |
| 1.11.10 | Recurso Humano Físico y Tecnológico Institucional | 135 |
| 1.11.11 | Recurso Institucional | 140 |

**HAGAMOSLO POR OTANCHE
VAMOS PA´LANTE**

CAPITULO II

Estrategias

| | | |
|-------|--------------------------------------|-----|
| 2.1 | Un Plan con Misión | 142 |
| 2.2 | Un Plan con Visión de Futuro | 142 |
| 2.3 | Objetivo General | 142 |
| 2.4 | Principios y Valores | 142 |
| 2.5 | Con una estrategia bien definida | 143 |
| 2.6 | Con una meta clara | 143 |
| 2.7 | con tres líneas de acción | 143 |
| 2.7.1 | Crecimiento Humano | 143 |
| 2.7.2 | Combatir la pobreza | 143 |
| 2.7.3 | Luchar por la libertad de conciencia | 144 |

CAPITULO III

| | | |
|-------|--|-----|
| 3,1 | Diagnóstico de las finanzas del municipio | 174 |
| 3.1.1 | Ingresos | 174 |
| 3.1.2 | Gastos | 177 |
| 3.1.3 | Gastos de Funcionamiento | 178 |
| 3.1.4 | Gastos de Inversión | 178 |
| 3.1.5 | Sistema General de Participaciones | 179 |
| 3.1.6 | Sistema General de Regalías | 180 |
| 3.1.7 | Cofinanciaciones | 181 |
| 3.1.8 | Indicadores Fiscales | 182 |
| 3.2 | Pronóstico | 182 |
| 3.3 | Fijación de metas y asignación de recursos | 183 |
| 3.4 | Ejecución | 186 |
| 3.5 | Seguimiento y Evaluación | 211 |

CAPITULO IV

| | | |
|-----|--|-----|
| 4,1 | Evaluación y Seguimiento al Plan de Desarrollo Municipal | 212 |
|-----|--|-----|

**HAGAMOSLO POR OTANCHE
VAMOS PA'LANTE**

LISTA DE MAPAS

| | |
|------------|---|
| Mapa No.01 | Ubicación Geográfica del Municipio en el País |
| Mapa No.02 | Ubicación Geográfica del Municipio en el Departamento |
| Mapa No.03 | Municipio de Otanche |
| Mapa No.04 | Veredas del Municipio |
| Mapa No.05 | Ubicación de Barrios en el Municipio |

LISTA DE GRÁFICOS

| | |
|---------------|---|
| Gráfico No.1 | Crecimiento Poblacional del Municipio |
| Gráfico No.2 | Distribución poblacional por género |
| Gráfico No.3 | Proporción por género |
| Gráfico No.4 | Crecimiento Poblacional del Municipio |
| Gráfico No.5 | Problemática Componente Ambiente Natural |
| Gráfico No.6 | Problemática Componente Ambiente Construido |
| Gráfico No.7 | Problemática Componente Ambiente Construido |
| Gráfico No.8 | Problemática Componente Ambiente Construido |
| Gráfico No.9 | Problemática Componente Socio Cultural |
| Gráfico No.10 | Problemática Componente Socio Cultural |
| Gráfico No.11 | Cobertura en Educación |
| Gráfico No.12 | Puntaje Promedio Pruebas SABER 9 |
| Gráfico No.13 | Tasa de Repitencia en educación básica secundaria |
| Gráfico No.14 | Problemática Componente Socio Cultural Educación |
| Gráfico No.15 | Problemática Componente Socio Cultural Salud |
| Gráfico No.16 | Problemática Componente Sociocultural |
| Gráfico No.17 | Problemática Componente Económica |
| Gráfico No.18 | Otanche Pa'lante con Competitividad y Turismo |
| Gráfico No.19 | Problemática Componente Institucional |
| Gráfico No.20 | Problemática Componente Institucional |
| Gráfico No.21 | Problemática Componente Institucional |
| Gráfico No.22 | Componente Institucional |
| Gráfico No.23 | Comportamiento Principales Rentas Propias del Municipio 2007-2010 |
| Gráfico No.24 | Comportamiento Ingresos Corrientes/Gastos de Municipio |
| Gráfico No.25 | Ingresos Totales /Gastos Totales |

**HAGAMOSLO POR OTANCHE
VAMOS PA´LANTE**

LISTA DE TABLAS

| | |
|-------------|---|
| Tabla No.1 | División Política Administrativa Área Rural |
| Tabla No.2 | Ubicación Barrios del Municipio |
| Tabla No.3 | Tamaño poblacional |
| Tabla No.4 | Crecimiento |
| Tabla No.5 | Natalidad por 1000 habitantes |
| Tabla No.6 | Tasa de mortalidad general por sexo |
| Tabla No.7 | Defunciones por género de edad y sexo |
| Tabla No.8 | Mortalidad evitable a nivel Municipal |
| Tabla No.9 | Causas de mortalidad sentida |
| Tabla No.10 | Distribución poblacional por sexo |
| Tabla No.11 | Distribución poblacional por edades |
| Tabla No.12 | Edad en años adultos mayores |
| Tabla No.13 | Discapacitados |
| Tabla No.14 | Distribución Poblacional |
| Tabla No.15 | Desplazamiento Forzado |
| Tabla No.16 | Vías del Municipio |
| Tabla No.17 | Estadísticas por obtención del agua |
| Tabla No.18 | USPO |
| Tabla No.19 | Estadísticas por tipo de alumbrado |
| Tabla No.20 | Estadística por servicio telefónico |
| Tabla No.21 | Estadística por tipo de unidad de vivienda |
| Tabla No.22 | Estadística por material predominante de paredes exteriores |
| Tabla No.23 | Estadística por material predominante de pisos |
| Tabla No.24 | Estadística por grupos de personas (hogares) |
| Tabla No.25 | Estadística por hogar de vivienda |
| Tabla No.26 | Condiciones de vivienda |
| Tabla No.27 | Ventajas y oportunidades Deporte y Recreación |
| Tabla No.28 | Alumnos matriculados 2012 preescolar y primaria |
| Tabla No.29 | Alumnos matriculados secundaria |
| Tabla No.30 | Alumnos matriculados media |
| Tabla No.31 | Alumnos matriculados por ciclos |
| Tabla No.32 | Censo estudiantes profesionales |
| Tabla No.33 | Censo establecimientos educativos |
| Tabla No.34 | Puntaje promedio de las pruebas SABER 5 grado |
| Tabla No.35 | Número de NNA entre 5-17 años que asisten a bibliotecas |
| Tabla No.36 | Afiliados al régimen Seguridad Social Salud 2011 |
| Tabla No.37 | Afiliados Régimen Subsidiado 2008-2011 |
| Tabla No.38 | Indicadores Salud Infantil |

PLAN DE DESARROLLO 2012-2015

**HAGAMOSLO POR OTANCHE
VAMOS PA´LANTE**

| | |
|-------------|--|
| Tabla No.39 | Tabla de indicadores Salud Sexual Reproductiva |
| Tabla No.40 | Indicadores Salud Oral |
| Tabla No.41 | Indicadores Salud Mental |
| Tabla No.42 | Indicadores enfermedades crónicas no transmisibles y discapacidades |
| Tabla No.43 | Indicadores Seguridad Sanitaria y del Ambiente |
| Tabla No.44 | Indicadores para el desarrollo Operativo y Funcional |
| Tabla No.45 | 10 Primeras Causas Morbilidad por consulta externa en menores de 1 año |
| Tabla No.46 | 10 primeras causas morbilidad externa 1-4 años |
| Tabla No.47 | 10 primeras causas morbilidad externa 5-14 años |
| Tabla No.48 | 10 primeras causas morbilidad 15-44 años |
| Tabla No.49 | 10 primeras causas morbilidad 45-49 años |
| Tabla No.50 | 10 primeras causas morbilidad 60 y más años |
| Tabla No.51 | Causas de morbilidad sentida |
| Tabla No.52 | Hogares pobres con niños menores de 5 años |
| Tabla No.53 | Seguridad social en niños pequeños |
| Tabla No.54 | Crecimiento y Desarrollo |
| Tabla No.55 | Indicadores de VSP para VIH -SIDA E ITS |
| Tabla No.56 | Delitos de impacto que afectan a la seguridad democrática |
| Tabla No.57 | Delitos de impacto que afectan a la seguridad ciudadana |
| Tabla No.58 | Resultados Operativos 2010-2011 |
| Tabla No.59 | Hogares Comunitario ICBF |
| Tabla No.60 | Asuntos Conciliables |
| Tabla No.61 | Juntas de Acción Comunal Sector Rural |
| Tabla No.62 | Juntas de Acción Comunal sector urbano |
| Tabla No.63 | Ingresos del Municipio |
| Tabla No.64 | Gastos de Funcionamiento |
| Tabla No.65 | Sistema General de Participaciones |
| Tabla No.66 | Proyección Fuentes y Usos |
| Tabla No.67 | Fuentes Agregadas |

**HAGAMOSLO POR OTANCHE
VAMOS PA´LANTE**

“OTANCHE VAMOS PA´LANTE”

UN PLAN CON VISION COMUN

“Una visión sin acción es sólo un sueño; una acción sin visión carece de sentido;pero una visión con acción puede cambiar el mundo” (Joel Barker).

Para nadie es secreto que toda sociedad debe lograr una proyección en el tiempo, de un norte claro; debe saber a dónde llegar y cómo hacerlo.

Las sociedades que en los últimos años, en el país, han logrado un desarrollo significativo, caso Medellín, lo han alcanzado estructurando una nueva forma de vida, vale decir, generando una nueva cultura ciudadana.

La Ley 152 de 1994, Ley Orgánica del Plan de Desarrollo, posibilita un escenario de consenso entre la sociedad civil y el Estado encaminado a planificar el desarrollo territorial.

En concordancia con lo anterior, el Plan de Desarrollo se convierte no solo en un invaluable herramienta de apoyo a la gestión municipal sino también, y sobre todo, en un ejercicio de prospectiva dirigido a orientar la vida de los ciudadanos, como quiera que se trata de la carta de navegación fundamental de la planeación participativa.

El Plan de Desarrollo, “Otanche Vamos Pa´lante”, de la administración Wilson Guerrero Vásquez, es ante todo un pacto social dirigido a satisfacer las necesidades básicas de los más humildes en lo económico, lo social y en la infraestructura.

Necesariamente tiene que venir acompañado de un cambio de rumbo y de actitud en la concepción del Estado. Para ello nos hemos empeñado en estimular la participación activa de la comunidad tanto en su formulación como en su operatividad.

El municipio, como es sabido, es la unidad básica del Estado. Pero el municipio que se ha venido construyendo no ha funcionado bien, y ante los problemas que afronta, los diferentes gobiernos se han concentrado en la inversión de mostrar pero no en la inversión de crecer.

Hoy queremos un gobierno progresista de amplio contenido social, con participación ciudadana y con una gran inversión en educación, porque estamos convencidos que el desarrollo económico y el crecimiento humano no sólo es compatible sino que están íntimamente relacionados.

**HAGAMOSLO POR OTANCHE
VAMOS PA´LANTE**

Invitamos a todos los ciudadanos y ciudadanas del municipio a hacerse partícipes de esta cruzada, “Otanche Vamos Pa´lante”, que busca convertir a los Otanchenses en personas altamente competitivas haciendo del municipio un verdadero polo de desarrollo, donde la inversión pública en lo social sea el punto de partida y no el punto de llegada.

NORMAS QUE REGULAN EL PLAN DE DESARROLLO

Constitucionales:

Artículo 339 de la CP. Las entidades territoriales elaborarán y adoptarán planes de desarrollo, parte general y estratégica.

Artículo 30 de la CP. Las entidades territoriales conformarán consejos de planeación.

Artículo 342 de la CP. Ley orgánica de planeación y organización de los Consejos Territoriales de planeación y participación ciudadana.

Art. 343 y 344 CP. Evaluación de gestión y resultados. Planeación Departamental y Oficina de control interno.

Artículo 313, núm. 2 de la CP. Corresponde al Consejo municipal, adoptar planes y programas de desarrollo.

Artículo 311 de la CP. Corresponde al Alcalde presentar al Concejo el proyecto de acuerdo sobre planes y programas de desarrollo.

Legales:

LEY 1176/2007.- Reforma de la Ley 715/2001 Sistema General de Transferencias para los Entes Territoriales.

LEY 819 de 2003 – Por la cual se dictan normas orgánicas en materia de presupuesto, responsabilidad y transparencia fiscal y se dictan otras Disposiciones.

Ordenanza 013 de 2002 – Política de equidad de género para las mujeres. Instrumento orientador de la planeación y la gestión del desarrollo local y regional, para concertar con los actores sociales y políticos, objetivos, estrategias y acciones de desarrollo que sirvan al ala incorporación de las Mujeres a la ciudadanía plena.

**HAGAMOSLO POR OTANCHE
VAMOS PA´LANTE**

LEY 563 de 2000 – Por la cual se reglamentan las veedurías ciudadanas, se entiende por veeduría ciudadana el mecanismo democrático de representación que le permite a los ciudadanos o a las diferentes organizaciones comunitarias ejercer vigilancia sobre el proceso de la gestión pública, frente a las autoridades administrativas, políticas, judiciales, electorales y legislativas.

LEY 358 de 1997 – Por la cual se dictan disposiciones en materia de endeudamiento.

LEY 387 DE 1997-Por la cual se adoptan medidas para la prevención del desplazamiento forzado; la atención, protección, consolidación y estabilización socioeconómica de los desplazados internos por la violencia de la República de Colombia.

LEY 388 de 1997 – Por la cual se modifica la ley 9 de 1989, la Ley 3 de 1991 y se dictan otras disposiciones, en cuanto al ordenamiento territorial y la prevención de desastres en asentamientos de alto riesgo.

LEY 389 de 1997 - Sobre el ordenamiento del territorio de los municipios, el uso equitativo y racional del suelo, la preservación y defensa del patrimonio ecológico y cultural localizado en su ámbito territorial y la prevención de desastres en asentamientos de alto riesgo, así como la ejecución de acciones urbanísticas eficientes.

LEY 397 de 1997.- Por la cual se dictan normas sobre patrimonio cultural, fomentos y estímulos a la cultura, se crea el Ministerio de la Cultura.

LEY 181 de 1995 – Por la cual se dictan disposiciones para el fomento del deporte, la recreación, el aprovechamiento del tiempo libre y la educación física y se crea el Sistema Nacional del Deporte.

LEY 115 de 1994.- Por la cual se expide la Ley General de la Educación.

LEY 131 de 1994 – Por la cual se reglamenta el voto programático y se dictan otras disposiciones.

LEY 134 de 1994 –Por la cual se dictan normas sobre mecanismos de participación ciudadana.

LEY 136 de 1994 –Por la cual se dictan normas tendientes a modernizar la organización y el funcionamiento de los municipios.

LEY 141 de 1994 – Modificada por la Ley 756 de 2002, normas que regulan el manejo de las regalías, Decreto 416 de 2007, Decreto 1747 de 1995, establece la

**HAGAMOSLO POR OTANCHE
VAMOS PA´LANTE**

mortalidad infantil máxima y las coberturas mínimas para salud, educación, agua potable y alcantarillado.

LEY 142 de 1994 –Por la cual se establece el régimen de los servicios públicos domiciliarios y se dictan otras disposiciones.

LEY 152 de 1994 –Por la cual se establece la Ley Orgánica del Plan de Desarrollo, tiene como propósito establecer los procedimientos y mecanismos para la elaboración, aprobación, ejecución, seguimiento, evaluación y control de los planes de desarrollo.

LEY 152 de 1.994 Arts. 34, 35 - Consejos territoriales de planeación y funciones de sus miembros.

LEY 160 de 1994.- Por la cual se crea el Sistema Nacional de Reforma Agraria y Desarrollo Rural campesino, se establece un subsidio para la adquisición de tierras, se reforma el Instituto Colombiano de la Reforma Agraria y se dictan otras disposiciones.

LEY 99DE 1993- Por la cual se crea el Ministerio del Medio Ambiente, se reordena el sector Público encargado de la gestión y conservación del medio ambiente y los recursos naturales renovables, se organiza el sistema Nacional Ambiental SINA, y se dictan otras disposiciones.

LEY 101 de 1993- Modificada por la Ley 811 de 2003, se crean las organizaciones de cadenas en el sector agropecuario, pesquero forestal, acuícola, las Sociedades agrarias de transformación, SAT, y se dictan otras Disposiciones.

LEY 105 de 1993.- Por la cual se dictan disposiciones básicas sobre el transporte, se redistribuyen competencias y recursos entre la Nación y las Entidades Territoriales, se reglamenta la planeación en el sector transporte y se dictan otras disposiciones.

LEY 9 DE 1989 –Por la cual se dictan normas sobre planes de desarrollo municipal, compraventa y expropiación de bienes y se dictan otras disposiciones.

LEY 38 de 1989- Compilada y Modificada por el Decreto 111 de 1996, Normativo del Presupuesto General de la Nación.

LEY 1098 de 2006- El artículo 204 establece que los alcaldes y alcaldesas, en los primeros cuatro meses de su período de gobierno, deben elaborar un diagnóstico sobre los temas de infancia, niñez y adolescencia teniendo en cuenta el ciclo de vida, el enfoque de garantía y restablecimiento de derechos, con el fin de

**HAGAMOSLO POR OTANCHE
VAMOS PA´LANTE**

establecer los problemas prioritarios y las estrategias a corto, mediano y largo plazo que se implementarán en el plan de desarrollo, igualmente, los Concejos, por su parte, deben verificar, para su aprobación, que el plan de desarrollo e inversión corresponda con los resultados del diagnóstico realizado.

LEY 1122 de 2007- (artículo 33) Por el cual se hacen algunas modificaciones en el sistema general de Seguridad Social en Salud.

LEY 1257 de 2008- Por la cual se dictan normas de sensibilización, prevención y sanción de formas de violencia y discriminación contra las mujeres, se reforman los códigos penal, de procedimiento penal, la ley 294 de 1996.

LEY 1450 de 2011 –Por la cual se expide en Plan Nacional de Desarrollo 2010-2014, Prosperidad para Todos.

LEY 1454 de 2011- Por el cual se dictan normas orgánicas sobre el ordenamiento territorial.

LEY 1448 DE 2011- El cual establece que las entidades territoriales deben diseñar e implementar, a través de los procedimientos correspondientes, programas de prevención, asistencia, atención, protección y reparación integral a las víctimas.

Decreto 1865 de 1994 y 1200 de 2004 Establece los planes regionales ambientales de las Corporaciones Autónomas Regionales, ya su vez los procedimientos para la armonización de la planificación en la gestión ambiental de los departamentos, distritos y municipios.

**HAGAMOSLO POR OTANCHE
VAMOS PA´LANTE**

ACUERDO No. 002 DE 2012

()

Por medio del cual se adopta el plan de desarrollo municipal “Otanche Vamos Pa´lante” para el cuatrienio 2012 – 2015

EL CONCEJO MUNICIPAL DE OTANCHE

En uso de sus facultades constitucionales y legales, y en especial las conferidas por el numeral 2 del artículo 313 de la Constitución Política, el artículo 74 de la Ley 136 de 1994, los artículos 37, 38, 39 y 40 de la Ley 152 de 1994, y,

CONSIDERANDO:

Que el numeral 2º del artículo 313 de la Constitución Política establece que corresponde a los Concejos adoptar los correspondientes planes y programas de desarrollo económico y social.

Que el artículo 74 de la Ley 136 de 1994 establece que el trámite y aprobación del Plan de Desarrollo Municipal debe sujetarse a lo que disponga la Ley orgánica de planeación.

Que el artículo 339 de la Constitución Política, determina la obligatoriedad municipal en la adopción del Plan de Desarrollo.

Que el artículo 342 de la Constitución Política, prevé que en la adopción del Plan de Desarrollo se debe hacer efectiva la participación ciudadana en su elaboración, y considerando que la Ley orgánica del Plan de Desarrollo establece procedimientos que deberán seguirse para la elaboración del Plan de Desarrollo y determina como fin, entre otros objetivos, el garantizar el uso eficiente de los recursos y el desempeño adecuado de las funciones que corresponden al municipio.

ACUERDA:

ARTÍCULO PRIMERO: Adoptase durante el cuatrienio 2012 – 2015, para el municipio de Otanche, el plan de desarrollo “Otanche Vamos Pa´lante” cuyo contenido es el siguiente:

ARTICULO SEGUNDO: La ejecución del plan de desarrollo “Otanche Vamos Pa´lante”, se llevará a cabo a través de los correspondientes presupuestos anuales, con sujeción al plan fiscal de mediano plazo, el plan plurianual de

PLAN DE DESARROLLO 2012-2015

**HAGAMOSLO POR OTANCHE
VAMOS PA´LANTE**

inversión y el programa anual de caja, los planes de acción y las prioridades de desarrollo planeadas.

ARTÍCULO TERCERO: SEGUIMIENTO, EVALUACION Y CONTROL: La administración municipal deberá implementar un sistema de seguimiento, evaluación y control como instrumento que le permita evaluar su gestión y medir los resultados de su ejecución en lo relacionado con los objetivos y los programas de inversión del presente plan.

El Gobierno Municipal en concertación con el Consejo Municipal de Planeación y el Concejo Municipal, establecerá los espacios y mecanismos para garantizar la participación ciudadana en la evaluación y seguimiento del Plan de Desarrollo.

La oficina responsable de Planeación Municipal, en un término de cinco (5) meses diseñará la metodología y los procedimientos pertinentes para realizar la evaluación técnica de conformidad con lo establecido en la Ley 152 de 1994.

ARTICULO CUARTO: Facultase al Alcalde del Municipio, por un término de tres (3) meses, contados a partir de la entrada en vigencia del presente acuerdo, para realizar las operaciones presupuestales que sean necesarias para adecuarlas a los contenidos del plan de desarrollo, "Otanche Vamos Pa´lante", 2012 – 2015.

ARTICULO QUINTO: Los recursos que el municipio perciba adicionales a los incluidos en el plan plurianual de inversiones, se destinarán exclusivamente a la financiación de los proyectos contemplados en el Plan de Desarrollo.

ARTICULO SEXTO: El concejo municipal efectuará el control político al proceso de ejecución del presente plan de desarrollo, para lo cual, podrá solicitar periódicamente a la administración municipal los informes sobre los avances que estime pertinentes.

ARTICULO SEPTIMO: TERMINO: El plan de desarrollo "Otanche Vamos Pa´lante" ha sido diseñado para ser ejecutado en el periodo del 2012 al 2015 y tiene un presupuesto aproximado de VEINTIOCHO MIL MILLONES DE PESOS MCE. (\$28.000.000.000), Correspondiente a las siguientes fuentes de financiación: SGP, Forzosa Inversión, SGP libre destinación, Cofinanciaciones, Rentas Cedidas las cuales corresponden a los impuestos que recibe el municipio por el Transporte de Hidrocarburos. El Nuevo sistema General de Regalías no está considerado por ahora en este documento debido a que está en proceso de reorganización y una vez en el transcurso de estudio y aprobación del Plan de Desarrollo se considerará este componente.

**HAGAMOSLO POR OTANCHE
VAMOS PA´LANTE**

ARTÍCULO OCTAVO: DIFUSION Y PUBLICACION: Con el fin de asegurar la adecuadadifusión del Plan de Desarrollo, se autoriza al Señor Alcalde para ordenar la edición ypublicación del contenido del mismo.

ARTICULO NOVENO: El presente acuerdo rige a partir de la fecha de su sanción yPublicación y deroga las disposiciones que le sean contrarias.

COMUNÍQUESE, PUBLÍQUESE Y CUMPLASE.

Dado en el Recinto del Honorable Concejo Municipal de Otanche, a los treinta (30) días delmes de Mayo del año dos mil doce (2012).

**HAGAMOSLO POR OTANCHE
VAMOS PA´LANTE**

SÍMBOLOS DEL MUNICIPIO DE OTANCHE – BOYACA

EL ESCUDO



LA BANDERA

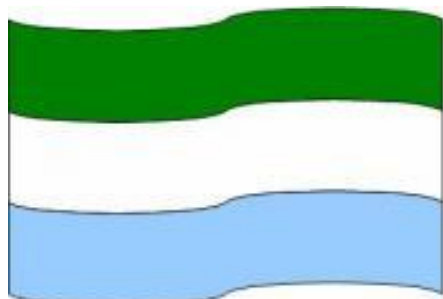

**HAGAMOSLO POR OTANCHE
VAMOS PA´LANTE**

EL HIMNO

Autor: Baltazar Valderrama Hernández

CORO:

Inmortal Otanche, tierra de valientes
del bravío ancestro de mi Boyacá
clamaste por siempre la paz de tus gentes
y hoy tu paz disfruta con fe y libertad. (BIS)

I

Tu nombre de origen indígena y casto
Territorio de Vásquez te nombro en honor
capital solemne cubierta del manto
que a sus fundadores honro su valor.

II

Cuna de leyendas que brotan airosas
de hidalgos curtidos de imaginación
notas que engrandecen tu fulgor de diosa
y exalta lo innato de tu población.

III

El bello paisaje que enmarca tus lares
conjunto armonioso de tu alrededor
hacen que Occidente clame cuanto vales
y cuanta la gloria que te embarga hoy.

IV

Tu templo se yergue cual hostia sagrada
como patrimonio y orgullo sin par
sus campanas diario tañen la alborada
que invita sus huestes la fe a memorar.

V

De los indios Muzos y el cacique Otanche
fuiste la muralla que fiel defendía
el grato terruño que sangre no manche
tu brazo indomable que bien combatía.

PLAN DE DESARROLLO 2012-2015

**HAGAMOSLO POR OTANCHE
VAMOS PA´LANTE**

VI

La paz don precioso que viene de Dios
colma hoy los augurios de tu población
es el fruto eterno de inmenso clamor
que dieron tus hijos en mustia oración.

VII

La inmensa riqueza que cubre tus suelos
sublime y donante por siempre estará
la verde esmeralda pan de mil anhelos
la rica salina Dios del Pizarra.

VIII

La mano indulgente de tu campesino
que labra la era de tu campo en flor
bendiciones plasma sobre tu camino
y semillas riega de lluvia y de sol.

IX

La sangre candente que surca las venas
de cautos varones que hoy velan por ti
en antepasados hincharon colmenas
y hoy rigen tu casta sin nervio y sin fin.

X

Voces melodiosas de ilustres cantores
que invocando siempre tu nombre estarán
Otanche...tus hijos, hoy de mil amores
brindamos un canto a tu embrujo inmortal.

HISTORIA DEL MUNICIPIO

Fecha de fundación: 17 de noviembre de 1960

Nombre de los fundadores: Silvano y Federico Buitrago García

El congreso nacional por medio de las Leyes 10 de 1883 y 68 de 1890, cedió al Departamento de Boyacá el derecho sobre 100.000 hectáreas de tierras baldías en el Territorio Vásquez, como auxilio para la construcción del camino de occidente y el fomento de nuevas poblaciones aledañas al camino. Con el aliciente de la futura titulación, muchas familias se dedicaron a derribar selva y fundadas nuevas colonizaciones sobre dichos baldíos. En 1932 el gobierno de Boyacá presentó ante el Ministerio de hacienda el plano topográfico de 35.076 hectáreas adyacentes a las adjudicadas con anterioridad a Boyacá, este manifestó que pasaría al estudio la solicitud para resolverla a la mayor brevedad. Pasó el tiempo y solo hasta 1953, la cuestión quedó plenamente solucionada. El presidente de aquella época Gustavo Rojas Pinilla, reconoció plenamente los derechos del departamento de Boyacá sobre los mencionados baldíos e hizo la demarcación. En posesión el departamento de Boyacá, comisionó al INCORA para todo lo relativo a la limitación. La economía de los muzos consistía especialmente en la posesión, explotación y comercio de las esmeraldas, artículos que llevaban hasta el Perú y México. Los primeros pobladores del territorio Vásquez (Occidente de Boyacá), fueron los indios Muzos, quienes pertenecían a la gran familia Caribe. La economía de los muzos consistía especialmente en la posesión, explotación y comercio de las esmeraldas. Los muzos fueron una tribu valiente hasta el heroísmo para defender su territorio y su libertad, como sus inmensas riquezas, como lo demostraron al ser invadidos por los españoles, en cuya lid llegaron hasta su casi total exterminio. Los invadieron muchas veces al comienzo sin éxito, pero un español Luis Lancheros y unión con otros Españoles atacó a los Muzos, y los lograron derrotar con ayuda de unos perros que trajeron. Parece que su primer asiento lo tuvieron en Brasil entre el alto Xingú y el Tapajós, de ahí emigraron hacia el norte, estableciéndose en las orillas del Atlántico y en las islas del mar de las Antillas, que por ellas se llamó Mar Caribe. De temperamento fuerte y cruel, eran navegantes, cazadores y guerreros, entraron por las costas y las hoyas de los grandes ríos, no mucho antes de descubrimiento (quizá no más de cien años) y en algunos lugares de Antioquia por ejemplo, habían desalojado una población anterior de cepa Andina, porque el territorio Antioqueño fue camino de distintas avenidas humanas, gracias a su situación en la gran cordillera, con tierras sanas y secas, hasta la depresión del istmo. Los Muzos colindaban con los Chibchas de Chiquinquirá, Simijaca, Susa y con los colimas. Entre sus tribus principales mencionamos a los Muzos, Barbures, Notepis y Suratenas, localizados en los Ríos Minero y Carare.

**HAGAMOSLO POR OTANCHE
VAMOS PA´LANTE**

Algunos subgrupos se localizaron en Pauna, Copér, Maripi, Tunungua, Canipe, Misurcha, Cubache, Terana e Itóco, otros se localizaron en la zona de paima en el alto del Río Minero. En la hoya del Río Opón y Carare (territorio Vásquez), se localiza la tribu de los carares, aún sobrevivientes en el presente siglo. Los caribes no conformaban un pueblo, estos se organizaban en tribus no muy numerosas que tenían una organización política diferente. Como los caribes eran eminentemente guerreros y grandes comerciantes, navegaban por el Magdalena y demás ríos hábiles en piraguas hechas de troncos de árboles, con capacidad hasta de más de cien personas. Los Muzos subieron en época muy remota por nuestra principal arterial fluvial y ocuparon la región media entre el Magdalena y el Minero y posteriormente extendieron sus dominios hacia el oriente, hasta la cordillera del Santuario o Monroy, desalojando a los chibchas o Muiscas. Por orden de Jiménez de Quesada el capitán Luis Lancheros, descubrió la provincia de los Muzos-Colimas, cuando marchó a buscar un camino más corto y menos trabajoso, para introducir al reino que se trajesen de España. Encontró entonces, el desembarcadero llamado Carare y luego regreso por Tunungua y otros sitios de la aludida provincia, cuando arribó Lancheros a Santa Fe. Fueron varios los conquistadores y varias las campañas emprendidas por los españoles para tratar de someter al pueblo de los Muzos. Estos se defendieron con gran tenacidad de los continuos invasores, empleando diversas formas de agresión y defensa, pero a pesar del gran valor con que defendían su territorio los españoles lograron conquistarlos y someterlos al dominio. Entre las muchas expediciones que se realizaron. La última que se llevó a cabo en el periodo comprendido entre 1.558, 1.559, 1560 por el capitán Luis Lancheros, quien ya había sido derrotado por los Muzos en 1.539. En ésta ocasión Lancheros derrotó a los Muzos y fundó la ciudad La Santísima Trinidad de los Muzos (1.560) Después de la conquista de los Muzos y sus tribus, la población española no se conservaron solas, sino que apareció el fenómeno del mestizaje (español-Indio Indio-Negro, Español-Negro) dando esto origen a la conformación de los grupos sociales: Españoles, Mestizos, Indios, Negros, Mulatos, y Zambos. Corría el año de 1.862, época en que llegó a la región de occidente, el Doctor Benito Gómez, quien remató las tierras de Humbo y Cananche, despojadas a la iglesia por el gobierno del General Tomás Cipriano de Mosquera, pero cuando intentó ocuparlas y sembrarlas, encontró que estaban ocupadas.

CAPITULO I

1.1 PARTE 1 DIAGNÓSTICO

El diagnóstico social comprende el análisis integral de la población, la vivienda, la infraestructura física, el sistema de vías de comunicación y medios de transporte; los servicios públicos sociales como son: la salud, educación, cultura, la recreación y el deporte; los servicios públicos sociales domiciliarios como son: el agua potable, el alcantarillado, el aseo público, la energía eléctrica, y las telecomunicaciones.

Su estudio se refiere al inventario y evaluación de los anteriores elementos que conforman el subsistema. Con este análisis se aprecia en forma integral y funcional los aspectos sociales del municipio.

Esto se logra mediante el desarrollo de los siguientes objetivos:

Analizar la realidad social del municipio, acerca de su infraestructura y necesidades prioritarias de la población en su distribución y ubicación en el espacio territorial.

Identificar los desequilibrios entre la oferta de los recursos y la demanda que presenta la población para buscar optimizarlos en favor de su propio desarrollo.

Contribuir a la formulación de planes y programas tendientes a dinamizar los espacios sociales que se hallen estáticos buscando integrarlos o articularlos con otros sectores, organismos y entidades con el ánimo de proyectar la comunidad de manera integral por las vías de mejor calidad de vida

**HAGAMOSLO POR OTANCHE
VAMOS PA´LANTE**

1.1.1 PRESENTACIÓN

El Plan de Desarrollo 2012 – 2015 “Otanche vamos Pa´lante”, responde a las aspiraciones plasmadas en mi Programa de Gobierno sometido a consideración de las comunidades del municipio, el cual expresa sus necesidades y expectativas al haber tenido su origen en un proceso de comunicación e interacción con éstas, en cada uno de los barrios y Veredas que integran la municipalidad.

El plan de gobierno, se enmarca dentro de los postulados de eficiencia, eficacia, publicidad transparencia, moralidad, responsabilidad y equidad.

Servir a las comunidades, facilitar la participación y lograr el bienestar de los habitantes son objetivos que he trazado como Alcalde elegido por todos ustedes para la presente Administración 2012- 2015.

Elaborar un Plan de Desarrollo Municipal, es ante todo establecer necesidades, fijar prioridades, administrar recursos que para este caso, son inferiores a las necesidades que presenta mi querido municipio y que sin embargo haré todo los esfuerzos con al fin de gestionar la mayor cantidad de recursos en aras de lograr beneficios para el desarrollo y así proyectar a Otanche como un municipio prospero pujante logrando el fomento de la inversión en los diferentes sectores, lo cual permite la generación de empleo, el crecimiento de la economía local, redundando en el bienestar de todos y cada uno de sus habitantes.

El Plan de Desarrollo “Otanche Vamos Pa´lante” contiene las políticas, estrategias y el Horizonte de las acciones e inversiones que promoverá mi gobierno, para orientar su desarrollo Social, económico, cultural, ambiental, institucional y Territorial, en procura de mejorar la calidad de vida y proyectar a Otanche en el Contexto Regional, y Nacional.

El plan de Desarrollo 2012-2015, se caracteriza por incluir proyectos que están articulados con el esquema de Ordenamiento Territorial y que en alguno de los casos, requieren para la ejecución y culminación “Otanche Vamos Pa´lante”. Voluntad política de futuras Administraciones lo cual conllevará hacia el bienestar y desarrollo de las Comunidades Otanchenses.

Su diseño, parte de la Planeación Estratégica y Participativa, por cuanto busca enmarcarse dentro de la misión y visión del territorio que deseamos.

El punto de partida es un diagnóstico de su situación actual identificando las debilidades, amenazas, fortalezas y oportunidades, permitiendo formular las líneas de acción, los objetivos, los planes, los programas y la metas, que serán priorizadas y concertadas para concluir en un Plan de Inversiones soportados por la Proyección de Ingresos y Gastos que facilita comprender la capacidad de gestión.

WILSON GUERRERO VASQUEZ
Alcalde Municipal

PLAN DE DESARROLLO 2012-2015

**HAGAMOSLO POR OTANCHE
VAMOS PA´LANTE**

Mapa No.2

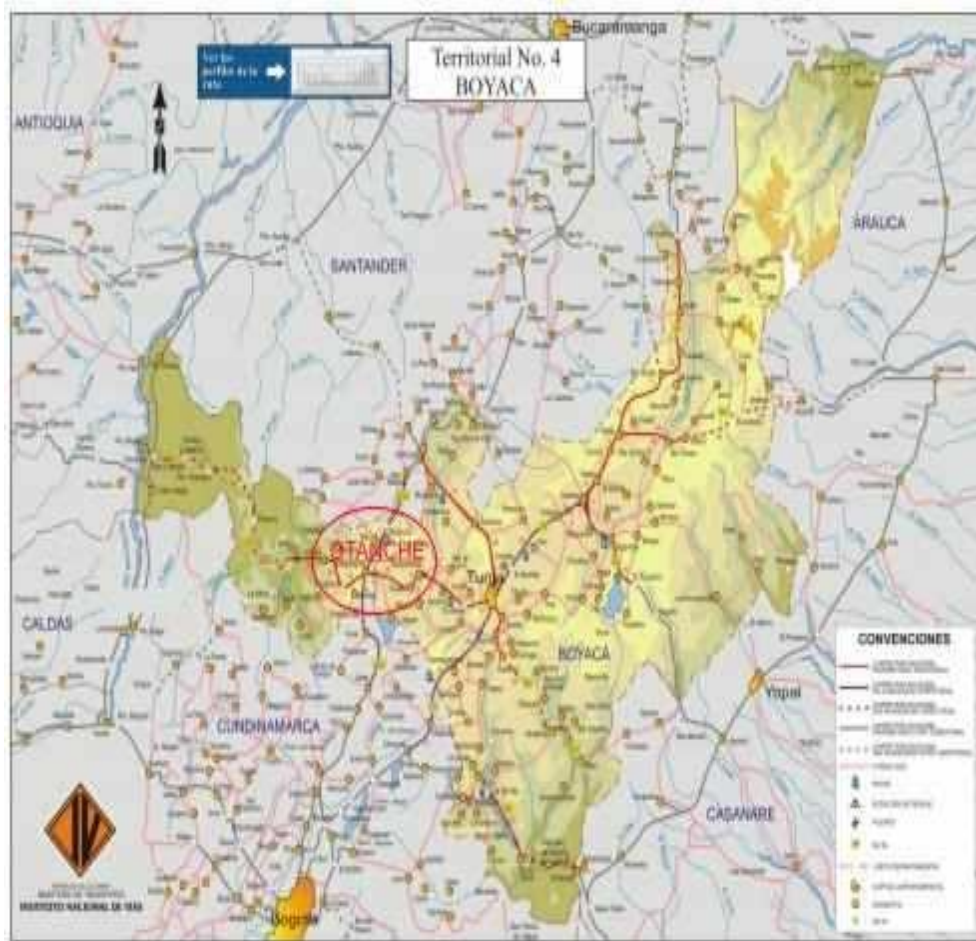

El Municipio en el Departamento

1.1.2.2 EXTENSIÓN

Extensión total: 512 Km²

Extensión área urbana: 1 Km²

Extensión área rural: 511 Km²

Altitud de la cabecera municipal (metros sobre el nivel del mar): 1050

Temperatura media: 20°C y los 28°C

Distancia de referencia: 96 de Chiquinquirá

**HAGAMOSLO POR OTANCHE
VAMOS PA´LANTE**

Mapa No.3.



Municipio Otanche

1.1.2.3 CLASIFICACIÓN DEL TERRITORIO

GEOGRAFIA

Dadas las condiciones ambientales del municipio de Otanche se presentan zonas de gran importancia para la conservación y regulación de los recursos naturales como la Serranía de las Quinchas que abarca un territorio amplio de los municipios de Otanche, Puerto Boyacá y Cimitarra en el sur de Santander constituyendo una zona de alta fragilidad que requieren de protección especial. El municipio de Otanche se encuentra en las estribaciones de la cordillera oriental hacia el Valle del Magdalena, del Departamento de Boyacá. También el departamento se subdivide en sub regiones dentro de las cuales Otanche se ubica en el occidente de Boyacá. Las cuencas hidrográficas son estructuras naturales en las cuales se desarrolla flora, fauna, suelo, climas propios, que limitan con otras cuencas a través de las divisorias de aguas; es por ello que constituyen regiones geográficas. El municipio de Otanche se encuentra en zona de las cuencas de los ríos Minero, Moraz o Quirche o Guaguaquí, el que más adelante desemboca en el Magdalena como Río Negro, todos ellos pertenecientes a la cuenca del río Magdalena.

**HAGAMOSLO POR OTANCHE
VAMOS PA´LANTE**

1.1.2.3.2 Estructuras físicas Fundamentales

Altitud: El municipio presenta una altitud promedio de 1.050 metros sobre el nivel de mar, es un territorio propiamente montañoso y quebrado donde sobresalen la serranía de las Quinchas y el Alto de las cruces.

Hidrografía: El municipio vierte sus aguas a dos grandes cuencas Rio Negro y el Rio Minero que luego desembocan en el rio Magdalena, a la primera corresponde la parte sur occidental del municipio con el Rio Chinche o Moras o Guaguaquí como afluente principal y límite con el departamento de Cundinamarca. Las quebradas más importantes son la Cristalina, Tururú y la Sacan. La Cuenca del rio Minero drena la mayor parte del municipio incluyendo el oriente, centro y norte; los drenajes más importantes son la quebrada la Cobre, los Mártires, Mincher y Tambrias (a esta última corresponde los terrenos del casco urbano).

Temperatura: Otanche cuenta con los pisos térmicos Cálido y Templado cuyas alturas varían desde los 900 m.s.n.m. hasta los 1650 m.s.n.m., las temperaturas oscilan entre los 20 grados Centígrados y los 28 grados centígrados con una pluviosidad anual entre 2.800 mm y 3600 mm, con régimen de lluvias bimodal con máximos entre abril, mayo, octubre y noviembre.

1.1.2.4 DIVISIÓN POLÍTICO ADMINISTRATIVA

1.1.2.4.1 ÁREA RURAL

El Municipio de Otanche está conformado por 41 veredas, su identificación se establece en la carta catastral rural del Instituto Geográfico Agustín Codazzi, (ver tabla).

| ITEM | VEREDA | ITEM | VEREDA |
|------|--------------|------|-----------------|
| 1 | Altazor | 22 | La Florida |
| 2 | Altosano | 23 | La Laguna |
| 3 | Buenavista | 24 | La Laja |
| 4 | Buenos aires | 25 | La Llano |
| 5 | Buzal | 26 | Las Quinchas |
| 6 | Cambuco | 27 | Los Bancos |
| 7 | Camilo | 28 | Manca |
| 8 | Cartagena | 29 | Palenque |
| 9 | Centro | 30 | Pénjamo |
| 10 | Chaquipay | 31 | Pizarra Bolívar |
| 11 | Cobre Neiva | 32 | Platanillal |
| 12 | Cocos | 33 | Sábripa |

**HAGAMOSLO POR OTANCHE
VAMOS PA´LANTE**

| | | | |
|----|---------------|----|-------------------------|
| 13 | Cortaderal | 34 | Samal |
| 14 | Curubita | 35 | San Antonio de la Cobre |
| 15 | El Carmen | 36 | San José de Nazaret |
| 16 | El Encanto | 37 | San Pablal |
| 17 | El Mirador | 38 | San Vicente |
| 18 | El Ramal | 39 | Sevilla |
| 19 | El Roble | 40 | Tapas del Quipe |
| 20 | La Cunchala | 41 | Teusaquillo |
| 21 | La Cunchalita | | |

Tabla No.1 Fuente:E.O.T

Mapa No.4

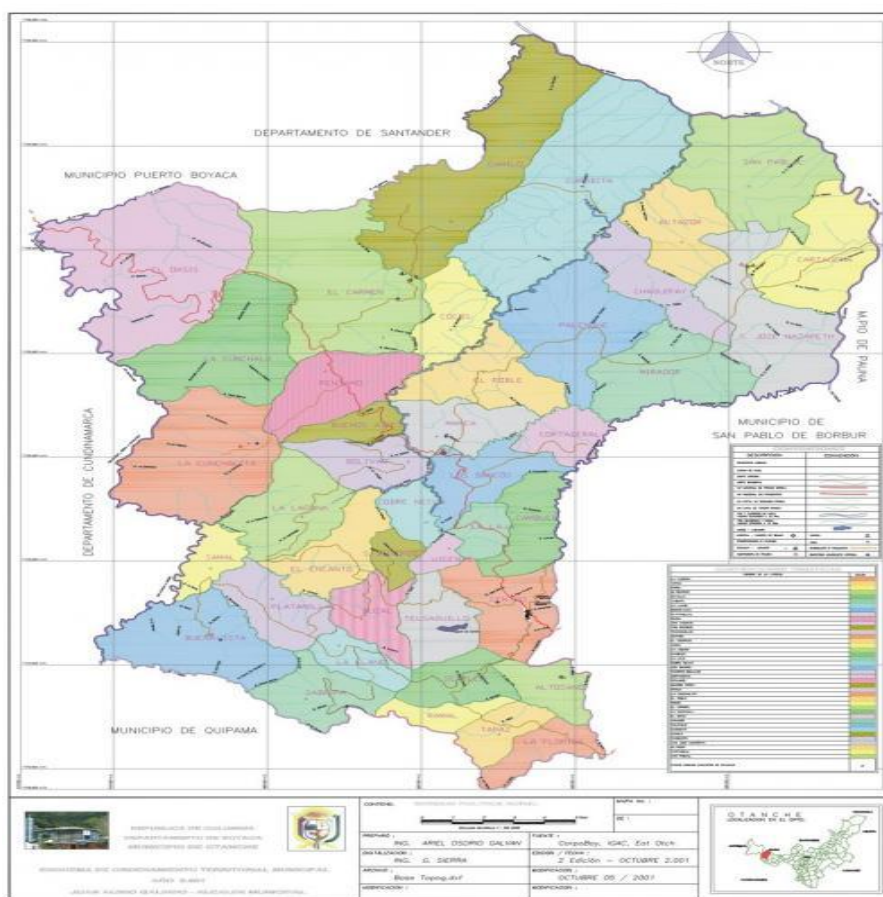

Veredas del Municipio Fuente: Secretaria de Planeación

**HAGAMOSLO POR OTANCHE
VAMOS PA'LANTE**

1.1.2.4.2 ÁREA URBANA

| | |
|---|-------------|
| 1 | Acapulco |
| 2 | Centro |
| 3 | El Bosque |
| 4 | El Carmen |
| 5 | El Danubio |
| 6 | El Porvenir |

Tabla No.2 Fuente: EO.T

Mapa No.5. Ubicación de los barrios

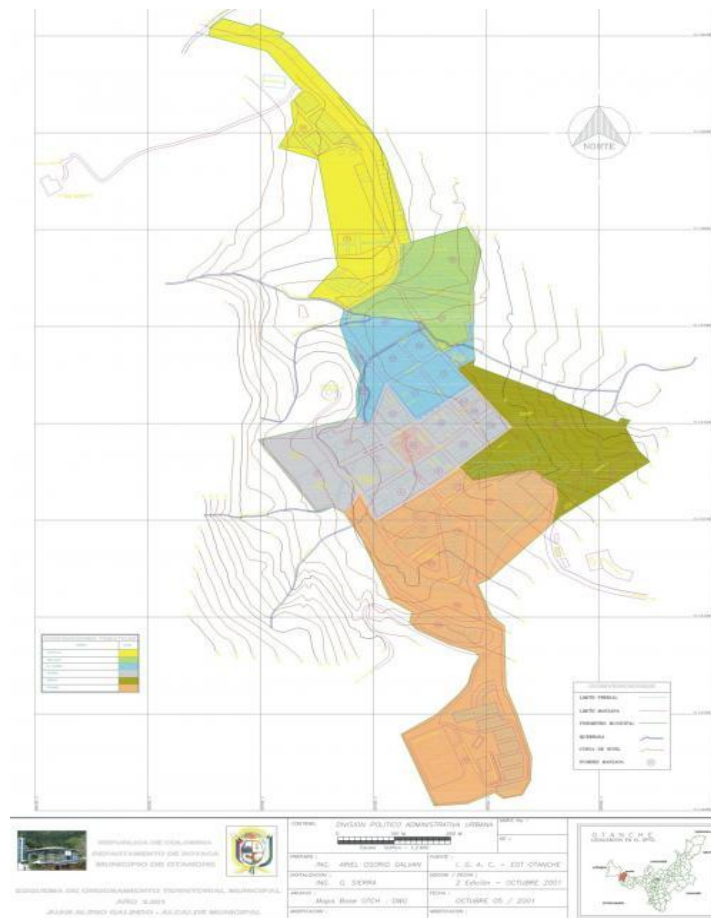

RECONOCIMIENTO DEL TERRITORIO

POBLACIONAL

1. 2 TAMAÑO

El Municipio de Otanche cuenta con una población de 8.396 según los datos del Sisben, ubicados en la cabecera municipal 3.845 personas, equivalente al 45.79% y el área rural con 4551 equivalente al 54.20%

| SEXO | No Urbano | No. Rural | Total | Porcentaje |
|---------|-----------|-----------|-------|------------|
| Hombres | 1.948 | 2.452 | 4.400 | 52.40% |
| Mujeres | 1.897 | 2.099 | 3.996 | 47.60% |
| Total | 3.845 | 4551 | 8.396 | 100.0% |

Tabla No.3 Fuente: Sisben

1.2. 1 CRECIMIENTO

En los últimos años el Municipio de Otanche ha tenido una disminución de la población del 23.48% a causa de las pocas oportunidades laborales y económicas que existen, esto se refleja en los últimos cuatro años cuando más de 2.000 habitantes emigraron a ciudades como Bogotá, Chiquinquirá, Guacheta, Samacá, Tasco y a muchas más regiones e inclusive fuera del país.

| AÑO | URBANO | RURAL | TOTAL |
|------|--------|-------|-------|
| 1964 | 1211 | 4852 | 6063 |
| 1973 | 1221 | 8818 | 10039 |
| 1985 | 1505 | 10505 | 12013 |
| 1993 | 1325 | 9250 | 10575 |
| 1998 | 3579 | 8825 | 12422 |
| 2005 | 3918 | 6545 | 10244 |

Tabla No.4 Fuente: Sisben

**HAGAMOSLO POR OTANCHE
VAMOS PA'LANTE**

Según el último censo realizado en el año 2005 nuestra población estaba en 10.244 con una proyección a 2010 de 10.581. Sin embargo los datos con los cuales cuenta la oficina del SISBEN de esta localidad, en el mes de Febrero del 2012, aparecen registrados 7838 habitantes, distribuidos según su género y edad en las tablas 12 Y 13.

GRAFICA 1. Crecimiento Poblacional del Municipio

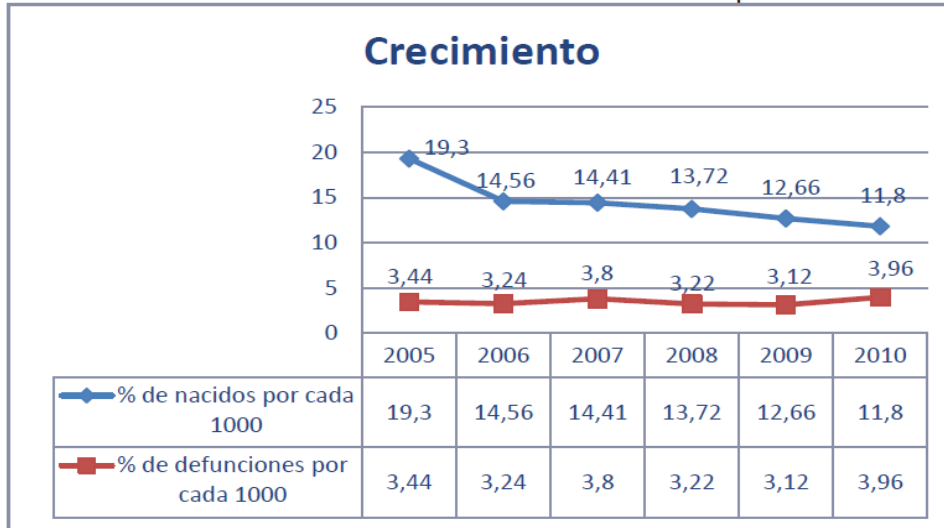

Fuente: DANE, Estadísticas vitales 2005 -2010

1.2.2. Natalidad

El índice de natalidad es el que determina el crecimiento natural de la población que se mide por el número de nacimientos por mes en determinado lugar.

Natalidad por 1000 habitantes

| | | |
|------|-----|-------|
| 2004 | 131 | 13.1 |
| 2005 | 123 | 12.3 |
| 2006 | 104 | 10.4 |
| 2007 | 90 | 9.0 |
| 2008 | 87 | 8.7 |
| 2009 | 128 | 19.95 |
| 2010 | 90 | 10.3 |
| 2011 | 85 | 7.2 |

Tabla No.5 Fuente: E.S.E

**HAGAMOSLO POR OTANCHE
VAMOS PA´LANTE**

1.2.3. Mortalidad

Los datos de mortalidad son la base para una amplia gama de indicadores de diversa complejidad. No solo representan las herramientas para evaluar el riesgo de muerte en una población y la repercusión de las enfermedades en la salud, sino también la gravedad de las enfermedades y la sobrevivencia experimentada por la población. Como tales, son insumos esenciales en el análisis de la situación de salud, la vigilancia en salud pública, la programación y la evaluación de programas y políticas de salud (OPS, Vol. 23 No. 4; 2002).

Básicamente se hará un análisis de la mortalidad general, utilizando la Décima Clasificación Internacional de Enfermedades (CIE 10) con la lista a tres dígitos, por grupos de edad, sexo y por grupos de causas de acuerdo a la clasificación 6/67 propuesta por OPS (enfermedades transmisibles, tumores, enfermedades del aparato circulatorio, ciertas afecciones originadas en el período perinatal, embarazo, parto y puerperio, causas externas y las demás enfermedades).

La tasa de mortalidad en el año 2011 fue de **2.14** por 10.000 habitantes. El comportamiento se presenta en el siguiente cuadro.

Tasa de mortalidad general por sexo, 2008 – 2011 Municipio Otanche Año 2011

| AÑO | 2008 | | | 2009 | | | 2010 | | | 2011 | | |
|---------------------------------|-------|---------|---------|-------|---------|---------|-------|---------|---------|-------|---------|---------|
| | Total | Sexo | | Total | Sexo | | Total | Sexo | | Total | Sexo | |
| | | Hombres | Mujeres | | Hombres | Mujeres | | Hombres | Mujeres | | Hombres | Mujeres |
| N° Defunciones | 17 | 12 | 5 | 20 | 16 | 4 | 34 | 25 | 9 | 18 | 11 | 7 |
| Tasa de mortalidad por 1000 hab | 1.5 | 1.9 | 1.0 | 1.9 | 2.6 | 0.8 | 3.2 | 4.5 | 1.3 | 2.14 | 2.5 | 1.7 |

Tabla No.6 Tasa de Mortalidad General

**HAGAMOSLO POR OTANCHE
VAMOS PA´LANTE**

Defunciones por grupo de edad y sexo, según residencia y grupos de causa de defunción (lista de causa agrupadas 6/67 CIE – 10 de OPS) Municipio Otanche Año 2011

| No | Grupo de causas de defunción (lista de causas agrupadas) | Total | % | Total | | | | Menor de 1 año | | De 1 -4 años | | De 5 -14 años | | De 15 – 44 años | | De 45 – 64 años | | De 65 y más | |
|----|--|-------|------|---------|------|---------|------|----------------|---------|--------------|---------|---------------|---------|-----------------|---------|-----------------|---------|-------------|---------|
| | | | | Hombres | % | Mujeres | % | Hombres | Mujeres | Hombres | Mujeres | Hombres | Mujeres | Hombres | Mujeres | Hombres | Mujeres | Hombres | Mujeres |
| | | | | 1 | I219 | 6 | 0.07 | 5 | 0.11 | 1 | 0.02 | 0 | 0 | 0 | 0 | 0 | 0 | 0 | 0 |
| 2 | I461 | 5 | 0.05 | 2 | 0.04 | 3 | 0.07 | 0 | 0 | 0 | 0 | 0 | 0 | 0 | 0 | 1 | 1 | 1 | 2 |
| 3 | W329 | 2 | 0.02 | 2 | 0.04 | 0 | 0 | 0 | 0 | 0 | 0 | 0 | 1 | 0 | 1 | 0 | 0 | 0 | 0 |
| 4 | C161 | 1 | 0.01 | 0 | 0 | 1 | 0.02 | 0 | 0 | 0 | 0 | 0 | 0 | 0 | 0 | 0 | 0 | 0 | 1 |
| 5 | 441 | 1 | 0.01 | 0 | 0 | 1 | 0.02 | 0 | 0 | 0 | 0 | 0 | 0 | 0 | 0 | 0 | 0 | 0 | 1 |
| 6 | R571 | 1 | 0.01 | 1 | 0.02 | 0 | 0 | 0 | 0 | 0 | 0 | 0 | 0 | 0 | 0 | 1 | 0 | 0 | 0 |
| 7 | R090 | 1 | 0.01 | 1 | 0.02 | 0 | 0 | 0 | 0 | 0 | 0 | 0 | 1 | 0 | 0 | 0 | 0 | 0 | 0 |
| 8 | Fractura cuello | 1 | 0.01 | 0 | 0 | 1 | 0.02 | 0 | 0 | 0 | 0 | 0 | 0 | 1 | 0 | 0 | 0 | 0 | 0 |

Tabla No.7 Fuente: Ese

MORTALIDAD EVITABLE A NIVEL MUNICIPAL

| EVENTO | 2008 | | 2009 | | 2010 | | 2011 | |
|-------------------------|------|------|------|------|------|------|------|------|
| | No. | TASA | No. | TASA | No. | TASA | No. | TASA |
| Mortalidad materna | 0 | 0 | 0 | 0 | 0 | 0 | 1 | 0.01 |
| Mortalidad perinatal | 1 | 0.01 | 1 | 9.9 | 0 | 0 | 1 | 1.6 |
| Mortalidad EDA < 5 años | 1 | 0.01 | 0 | 0 | 0 | 0 | 0 | 0 |
| Mortalidad IRA < 5 años | 0 | 0 | 0 | 0 | 0 | 0 | 0 | 0 |
| Mortalidad dengue | 0 | 0 | 0 | 0 | 0 | 0 | 0 | 0 |
| Mortalidad malaria | 0 | 0 | 0 | 0 | 0 | 0 | 0 | 0 |
| Mortalidad por TBC | 0 | 0 | 0 | 0 | 0 | 0 | 0 | 0 |
| Otras: | | | | | | | | |

Fabla No.08 Fuente E.S.E

1.2.3.1 MORTALIDAD SENTIDA

Es importante conocer de qué se está muriendo la población según la información de la comunidad, sus factores de riesgo y las alternativas de solución, en el siguiente cuadro se describen las causas de mortalidad sentida en el municipio.

PLAN DE DESARROLLO 2012-2015

**HAGAMOSLO POR OTANCHE
VAMOS PA´LANTE**

CAUSAS DE MORTALIDAD SENTIDA

| AREA | CAUSAS DE MUERTE | FACTOR DE RIESGO | ALTERNATIVAS DE SOLUCION |
|--------|-------------------------|---|--|
| URBANA | Accidentes | Vías en mal estado, vehículos en regular estado, lluvias que afectan la carretera | Mejorar vías de acceso al municipio, revisión tecno mecánica periódicamente de los vehículos, |
| | Muerte natural | Vejez | |
| | Violencia | Consumo de alcohol, falta de tolerancia, ajuste de cuenta entre la población | Educación a la comunidad en violencia intrafamiliar y técnicas para ser más tolerantes y resolución de problemas |
| RURAL | Enfermedades cardiacas | Hipertensión, mala alimentación, sedentarismo, antecedentes coronarios | Realizarse los controles médicos a tiempo, adecuada adherencia a los tratamientos, mejorar los estilos de vida. |
| | Muerte natural | Vejez | |
| | Enfermedades pulmonares | Cocinar con leña, antecedentes de enfermedades pulmonares, fumar. | Adecuada adherencia a tratamientos médicos y medicamentos y estilos de vida saludable |

Tabla No.9 Causas de Mortalidad Sentida

1.2.4. INMIGRACION

Otanche es un Municipio donde la población es flotante, a causa de la cercanía con explotación de minas esmeraldífera, las petroleras existentes temporalmente

1.2.5. EMIGRACION

La gente sale de nuestro municipio ya que no hay fuentes de empleo, no hay apoyo y capacitación para la creación de empresas, oportunidad de ocupación y de estudios superiores, este es el motivo por el cual tienen que desplazarse fuera del municipio a buscar la manera de subsistir y crecer profesionalmente.

HAGAMOSLO POR OTANCHE
VAMOS PA'LANTE

1.3. ESTRUCTURA

A continuación se presenta la proporción entre hombres y mujeres en el municipio de Otanche del año 2005 al año 2010 en los diferentes rangos de edad.

Gráfica 2. Distribución poblacional por género

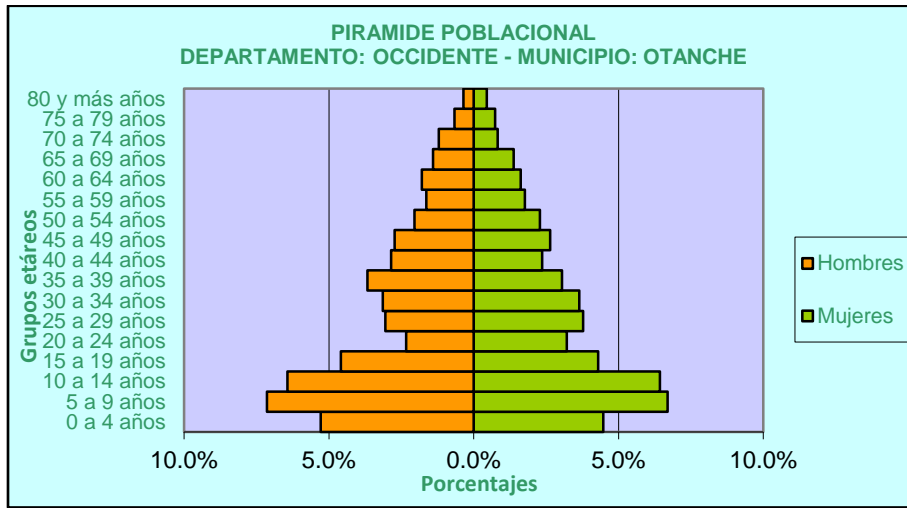

Fuente: Sisben

Puede observarse como la estructura entre hombres y mujeres es proporcional a diferencia de otras municipalidades que presentan mayor cantidad de hombres o de mujeres, en este municipio los nacimientos son equilibrados en cuanto a la cantidad de hombres y mujeres.

GRAFICA 3. Proporción por Género



Fuente: DANF. Estadísticas vitales 2005 -2010

**HAGAMOSLO POR OTANCHE
VAMOS PA'LANTE**

Distribución Poblacional por sexo

| SEXO | No Urbano | No. Rural | Total | Porcentaje |
|---------|-----------|-----------|-------|------------|
| Hombres | 1.948 | 2.452 | 4.400 | 52.40% |
| Mujeres | 1.897 | 2.099 | 3.996 | 47.60% |
| Total | 3.845 | 4551 | 8.396 | 100.0% |

Tabla No.10 Fuente: Sisben

1.3.1. EDAD Y SEXO

Distribución poblacional por edades.

| EDAD EN AÑOS | TOTAL | MUJERES | | HOMBRES | |
|--------------|-------|---------|------|---------|------|
| | | N° | % | N° | % |
| < 1 | 62 | 29 | 0.34 | 33 | 0.39 |
| 1 – 4 | 55.8 | 271 | 3.22 | 287 | 3.4 |
| 5 – 9 | 976 | 461 | 5.4 | 515 | 6.1 |
| 10 – 14 | 1030 | 489 | 5.8 | 532 | 6.3 |
| 15 – 19 | 968 | 453 | 5.3 | 515 | 6.1 |
| 20 – 24 | 578 | 279 | 3.3 | 299 | 3.5 |
| 25 – 29 | 563 | 279 | 3.3 | 284 | 3.3 |
| 30 – 34 | 561 | 289 | 3.4 | 272 | 3.2 |
| 35 – 39 | 583 | 266 | 3.1 | 317 | 3.7 |
| 40 – 44 | 517 | 217 | 2.5 | 300 | 3.5 |
| 45 – 49 | 472 | 203 | 2.4 | 269 | 3.2 |
| 50 – 54 | 392 | 200 | 2.3 | 192 | 2.2 |
| 55 – 59 | 299 | 149 | 1.7 | 150 | 1.7 |
| 60 – 64 | 237 | 124 | 1.4 | 113 | 1.3 |
| 65 – 69 | 218 | 100 | 1.1 | 118 | 1.4 |
| 70 – 74 | 197 | 90 | 1.0 | 107 | 1.2 |
| 75 Y MÁS | 194 | 97 | 1.1 | 97 | 1.1 |
| TOTAL | 8396 | 3996 | 47.5 | 4.400 | 52.4 |

Tabla No.11 Fuente: Sisben

**HAGAMOSLO POR OTANCHE
VAMOS PA'LANTE**

1.3.1.1 EDAD EN AÑOS ADULTOS MAYORES

| EDAD EN AÑOS | TOTAL | MUJERES | | HOMBRES | |
|--------------|-------|---------|------|---------|------|
| 50 – 54 | 392 | 200 | 2.3 | 192 | 2.2 |
| 55 – 59 | 299 | 149 | 1.7 | 150 | 1.7 |
| 60 – 64 | 237 | 124 | 1.4 | 113 | 1.3 |
| 65 – 69 | 218 | 100 | 1.1 | 118 | 1.4 |
| 70 – 74 | 197 | 90 | 1.0 | 107 | 1.2 |
| 75 Y MÁS | 194 | 97 | 1.1 | 97 | 1.1 |
| TOTAL | 1.537 | 760 | 47.5 | 777 | 52.4 |

Tabla No.12 Fuente: Sisben

1.3.1.2 GRUPOS DE POBLACIÓN EN CONDICIÓN DE VULNERABILIDAD O DISCRIMINACIÓN MANIFIESTA (DISCAPACITADOS, DESPLAZADOS, REINTEGRADOS, VÍCTIMAS DE DESPLAZAMIENTO ENTRE OTROS).

DISCAPACITADOS

| Nombre Zona | Ceguera total | Sordera total | Mudez | Dificultad para moverse o caminar por sí mismo | Dificultad para bañarse, vestirse, alimentarse por sí mismo | Dificultad para salir solo a la calle, sin ayuda o Compañía | Dificultad para atender o aprender | TOTALES |
|----------------|---------------|---------------|-------|--|---|---|------------------------------------|---------|
| Cabecera | 6 | 22 | 1 | 53 | 8 | 7 | 21 | 118 |
| Centro Poblado | 0 | 0 | 0 | 7 | 2 | 1 | 2 | 12 |
| Rural Disperso | 10 | 15 | 7 | 36 | 4 | 8 | 28 | 108 |
| TOTALES | 16 | 37 | 8 | 96 | 14 | 16 | 51 | 238 |
| PORCENTAJE | 6,72 | 15,55 | 3,36 | 40,34 | 5,88 | 6,72 | 21,43 | 100 |

Tabla No.13 Fuente: Sisben

1.4 DISTRIBUCION

De acuerdo a las personas que se encuentran en la cabecera y las que se encuentran en veredas, se hallan 3338 personas en el sector urbano, mientras que en el sector rural 4443 personas, es decir, que el 37.6% de población vivía en el sector urbano y el 52.8% en el sector rural.

**HAGAMOSLO POR OTANCHE
VAMOS PA'LANTE**

POBLACIÓN LOCALIZADA EN LA CABECERA Y CENTROS POBLADOS, VEREDAS.

| EDAD EN AÑOS | TOTAL | URBANO | | RURAL | | CENTRO POBLADO | |
|--------------|-------|--------|------|-------|------|----------------|------|
| | | Nº | % | Nº | % | Nº | % |
| < 1 | 62 | 28 | 0.33 | 32 | 0.38 | 2 | 0.02 |
| 1 – 4 | 55.8 | 221 | 2.63 | 294 | 3.50 | 43 | 0.51 |
| 5 – 9 | 976 | 365 | 4.34 | 518 | 6.16 | 93 | 1.10 |
| 10 – 14 | 1030 | 412 | 4.90 | 531 | 6.32 | 78 | 0.92 |
| 15 – 19 | 968 | 403 | 4.79 | 504 | 6.00 | 61 | 0.72 |
| 20 – 24 | 578 | 228 | 2.71 | 304 | 3.62 | 46 | 0.54 |
| 25 – 29 | 563 | 242 | 2.88 | 280 | 3.33 | 41 | 0.48 |
| 30 – 34 | 561 | 253 | 3.0 | 269 | 3.20 | 39 | 0.46 |
| 35 – 39 | 583 | 234 | 2.78 | 300 | 3.57 | 49 | 0.58 |
| 40 – 44 | 517 | 246 | 2.92 | 238 | 2.85 | 33 | 0.39 |
| 45 – 49 | 472 | 205 | 2.44 | 244 | 2.90 | 23 | 0.27 |
| 50 – 54 | 392 | 154 | 1.83 | 211 | 2.51 | 27 | 0.32 |
| 55 – 59 | 299 | 105 | 1.25 | 160 | 1.90 | 34 | 0.40 |
| 60 – 64 | 237 | 71 | 0.84 | 156 | 1.85 | 10 | 0.11 |
| 65 – 69 | 218 | 59 | 0.70 | 149 | 1.77 | 10 | 0.11 |
| 70 – 74 | 197 | 50 | 0.59 | 128 | 1.52 | 19 | 0.22 |
| 75 Y MÁS | 194 | 62 | 0.73 | 125 | 1.48 | 7 | 0.08 |
| TOTAL | 8396 | 3338 | 37.6 | 4443 | 52.8 | 615 | 15.1 |

Tabla No.14 Fuente: Sisben

1.5. MOVILIDAD

1.5.1 DESPLAZAMIENTO FORZADO Y MOVILIDAD TEMPORALES CONSIDERANDO EDAD, SEXO, ETNIA Y DISTRIBUCIÓN EN EL TERRITORIO.

DESPLAZADOS

| EDAD EN AÑOS | MUJERES | | | | HOMBRES | | | | TOTAL |
|--------------|---------|------|-------|------|---------|------|-------|------|-------|
| | URBANA | % | RURAL | % | URBANO | % | RURAL | % | |
| MENOR 1 AÑO | 0 | 0 | 0 | 0 | 0 | 0 | 1 | 0,01 | |
| 1-4 AÑOS | 6 | 0,08 | 6 | 0 | 2 | 0,03 | 2 | 0,03 | |
| 5-9 AÑOS | 3 | 0,04 | 10 | 0,08 | 5 | 0,06 | 16 | 0,2 | |
| 101-14 AÑOS | 5 | 0,06 | 4 | 0,13 | 7 | 0,09 | 8 | 0,1 | |
| 15-19 AÑOS | 7 | 0,09 | 8 | 0,05 | 7 | 0,09 | 5 | 0,06 | |
| 20-24 AÑOS | 3 | 0,04 | 2 | 0,1 | 4 | 0,05 | 1 | 0,01 | |
| 25-19 AÑOS | 3 | 0,04 | 8 | 0,03 | 4 | 0,05 | 6 | 0,08 | |
| 30-34 AÑOS | 4 | 0,05 | 5 | 0,1 | 2 | 0,03 | 6 | 0,08 | |
| 35-39 AÑOS | 4 | 0,05 | 4 | 0,06 | 1 | 0,01 | 4 | 0,05 | |
| 40-44 AÑOS | 4 | 0,05 | 1 | 0,05 | 4 | 0,05 | 2 | 0,03 | |
| 45-49 AÑOS | 1 | 0,01 | 2 | 0,01 | 3 | 0,04 | 2 | 0,03 | |
| 50-54 AÑOS | 0 | 0 | 2 | 0,03 | 1 | 0,01 | 5 | 0,06 | |
| 55-59 AÑOS | 1 | 0,01 | 0 | 0,03 | 1 | 0,01 | 2 | 0,03 | |

**HAGAMOSLO POR OTANCHE
VAMOS PA'LANTE**

| | | | | | | | | |
|--------------|-----------|------|-----------|------|-----------|------|-----------|------------|
| 60-64 AÑOS | 0 | 0 | 0 | 0 | 0 | 0 | 2 | 0,03 |
| 65-69 AÑOS | 0 | 0 | 0 | 0 | 2 | 0,03 | 1 | 0,01 |
| 70-74 AÑOS | 0 | 0 | 1 | 0 | 0 | 0 | 0 | 0 |
| 75-79 AÑOS | 1 | 0,01 | 0 | 0,01 | 0 | 0 | 0 | 0 |
| 80-84 AÑOS | 0 | 0 | 0 | 0 | 0 | 0 | 0 | 0 |
| 85 Y MAS | 0 | 0 | 0 | 0 | 0 | 0 | 0 | 0 |
| TOTAL | 42 | | 53 | | 43 | | 63 | 201 |

Tabla No.15 Fuente: Sisben

1.5.2 MOVILIDAD TEMPORAL

En el Censo de 2005 se logró observar que en el municipio de Otanche un total de 38 personas habían emigrado a esa época y/o desde años anteriores a países como Estados Unidos, España, Canadá, Venezuela u otros países, tal como indica en la tabla, sin embargo, y como muestra el Censo en el lapso de tiempo de 2001 a 2005 solo dos personas salieron del municipio y la mayor parte de las migraciones se encuentran antes de 1996 y entre éste y el año 2.000.

También se logró determinar que el país al que más se emigró es Estados Unidos con un porcentaje de 68.4%, seguido de España y Otros países con un 10.5%, así como Canadá y Venezuela con 5.3%.

Gráfico No.4

Movilidad Crecimiento Poblacional del Municipio

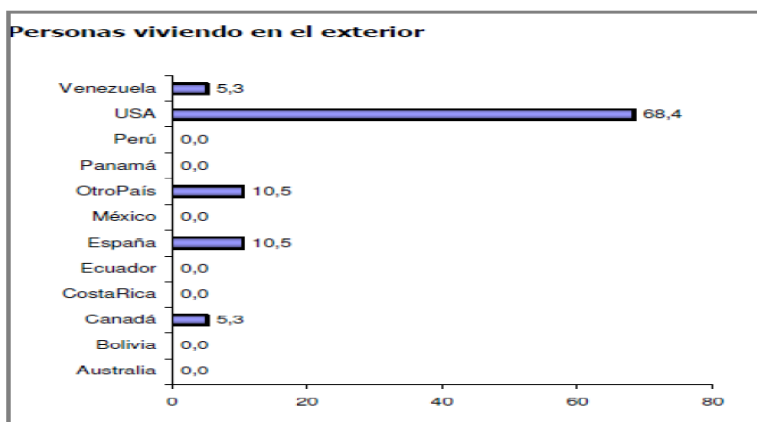

Fuente: Sisben

AMBIENTE NATURAL

1.6.1 MEDIO AMBIENTE Y RECURSOS NATURALES RENOVABLES

Ecología: La topografía del Municipio de Otanche es de naturaleza quebrada y muy quebrada; entre sus principales accidentes geográficos está la Serranía de las Quinchas, el Alto del Cuy, el Mojón de Sevilla y los cerros de Animatum y el Carcha entre otros. Dos grandes afluentes del río Magdalena, el río Negro, los cuales cuentan un amplio sistema hídrico que los proveen; se destacan los ríos Quirche, Moraz o Guaguaquí y el río Minero y quebradas importantes como Los Mártires, La Cobre, Tambrias, Agua Amarilla, Agua Blanca, Nacuamás, Turuturú, La Mircher, La Honda y otras. El área urbana se abastece por afluentes formados a partir de la laguna Leticia.

Teniendo en cuenta las mediciones hidrométricas (caudal mínimo 16m³/s, caudal medio 75m³/s y caudal máximo 800m³/s) del río Minero, estación de S. P. de Borbur, se puede calcular las mediciones de las principales corrientes del Municipio de Otanche, así: Se propone un área de protección absoluta que pretende conservar la fauna, flora y cuencas hídricas con un alto potencial para el ecoturismo como una alternativa económica, estas áreas son: la Serranía de Las Quinchas, el Alto del Cuy, la Laguna de Leticia, el alto del Mirador, el alto de Currucha, el cerro de Cortaderal, el alto del Roble, el cerro de Carena, el cerro de La Alegría, la loma del Águila, la loma Los Micos, el cerro del Morrocoy, el alto del Coco, la loma La Imagen, el cerro Camposanto, el cerro Arrancaplumas, el cerro Altazor, el alto de Cartagena, el alto de Cruces, el alto El Guala y la cueva de la quebrada Las Cacas. La zona productora – protectora que corresponde a un área intermedia entre la zona de protección absoluta y la zona de aprovechamiento, con tendencia a desarrollar sistemas agroforestales, silvopastoriles (pastos mejorados) y el de agrosilvopastoril (cultivos densos), para cultivos como el cacao, café, algunos frutales, pastos de corte, forrajeras como el matarratón y maderables como el cedro, amarillo, flor morado, la guadua, entre otros. El municipio de Otanche es ampliamente reconocido por su riqueza minera, con un adecuado manejo puede convertirse en fuente importante de ingresos y desarrollo económico del municipio se cuentan con los siguientes recursos no renovables, para lograr el aprovechamiento de dichos recursos se debe desarrollar políticas y gestionar recursos para de la exploración.

- ✓ **Fuentes saladas:** localizadas cerca al centro poblado de Pizarra y en la vereda Chaquipay actualmente no se encuentran explotados desaprovechando su potencial.
- ✓ **Materiales de construcción:** corresponden a las diferentes unidades lito estratigráficas que son útiles para materiales de construcción, relleno y

**HAGAMOSLO POR OTANCHE
VAMOS PA´LANTE**

afirmado de carreteras y mezclas en concreto ubicadas en vereda centros, camilo, Palenque, Cunchalita y el Carmen.

- ✓ **Carbón:** Se encuentra de dos tipos coquizables y antracita ubicados en las veredas de Camilo, el Carmen, Buzal, Teusaquillo, Pénjamo, la Laja y Curubita.
- ✓ **Cobre:** faltando estudio de exploración pero los habitantes de la zona han encontrado pequeñas cantidades que indican sus potenciales yacimientos en la vereda Sevilla.
- ✓ **Esmeraldas:** en el municipio se encuentra dentro de las principales zonas productoras de esmeralda de la nación, su explotación es muy limitada debido a los altos costo y difícil acceso, se localizan en las veredas Altosano, Sábripa, La Llano, Buzal, Platanillal, El Encanto, La Sierra, Cortaderal, Cambuco entre otras

En el municipio de Otanche participa del cuidado del medio ambiente la Corporación Autónoma Regional "CORPOBOYACA" con un funcionario con sede en el municipio, el cual es contratado mediante convenio entre "CORPOBOYACA" y la Administración Municipal, también participan la UMATA y la comunidad en la preservación y mejoramiento del medio ambiente. La Serranía de las Quinchas La Reserva Forestal las Quinchas corresponde a una amplia zona en el sector noroccidental de Cundinamarca, Boyacá y sur-occidente de Santander con un área de 29.850 hectáreas en proceso de deforestación. **Los objetivos de la declaración y manejo deben encaminarse a poner freno a la acelerada tala del bosque y buscar el fomento, conservación y preservación de los recursos naturales, dirigidos al favorecimiento de los procesos naturales que se están desarrollando y que mediante ellos se obtenga la recuperación del área.** Las restricciones de uso deben ser muy exigentes pretendiendo desestimar la presencia humana en la zona. En términos generales es un área que debe estudiarse con mayor detalle para clasificarse como Reserva Forestal y homologarse a la categoría de Santuario de Fauna y Flora.

Zonas de Riesgo: las zonas de riesgo demográficas del municipio son (Pénjamo, Agua Blanca, Cunchalita, San José de Nazaret, Mirador y Palenque.

La acelerada tala de bosques está afectando las tierras de los diferentes agricultores en un 50 %, en los sectores de la serranía de las quinchas, Betania, el oasis, camilo, Curubita y otros, lo cual está afectando las especies animales y vegetales de la región, y el manejo de los residuos sólidos en el municipio no se está desarrollando de manera adecuada lo cual está afectando aproximadamente un 60% de la población Otanchense. En cuanto a los recursos naturales se ve la necesidad de recuperar las vertientes de las quebradas, tierras, vegetación nativa, control y manejo adecuado de maderables.

1.6.2 GESTION DE RIESGOS DE DESASTRES

Durante los últimos años el Municipio se ha visto afectado por desastres naturales por desbordamiento de quebradas, deslizamientos, incendios, los cuales han involucrado pérdida de vidas humanas, cultivos, bienes y enseres, semovientes, entre otros. Durante estas eventualidades se ha observado que la población ni las entidades que conforman el sistema de prevención y atención de desastres local están debidamente organizadas y ante todo, no poseen las herramientas necesarias para el desarrollo de sus funciones.

Por lo antes mencionado, se hace necesario que el Municipio fortalezca las instituciones dedicadas exclusivamente a la coordinación de las acciones de prevención y atención de desastres, que actúan articuladas con el comité de atención y prevención de desastres.

De esta misma manera existe una notoria deficiencia en materia de vehículos como carro tanques y ambulancia, que permitan mitigar situaciones de riesgo y trasladar en víctimas en las condiciones mínimas de ayuda humanitaria.

Por otra parte, entre las estrategias contempladas en el PBOT está la realización de estudios del medio físico y de las áreas que presentan alta susceptibilidad a fenómenos de remoción de masa, amenazas sísmicas e inundaciones para mitigar su impacto, fortaleciendo las entidades que trabajan en la prevención y atención de desastres.

Nuestro objetivo general es Proteger y Salvaguardar la vida de las personas que se encuentran en sectores de alto riesgo, Contribuir a la seguridad, el bienestar, la calidad de vida de las personas y al desarrollo sostenible a través del control y reducción del riesgo del desastre, realizando jornadas educativas dirigidas a la población en general sobre prevención y atención de desastres, fortalecimiento del fondo local de prevención y atención de desastres, actualizando y/o elaborando los planes de contingencia y emergencia, apoyando a las instituciones y organismos de socorro, desarrollando acciones de prevención, detección, vigilancia y atención en situaciones de riesgo por desastre por cambio climático.

Gráfico No.5 Problemática Componente Ambiente Natural

**HAGAMOSLO POR OTANCHE
VAMOS PA'LANTE**

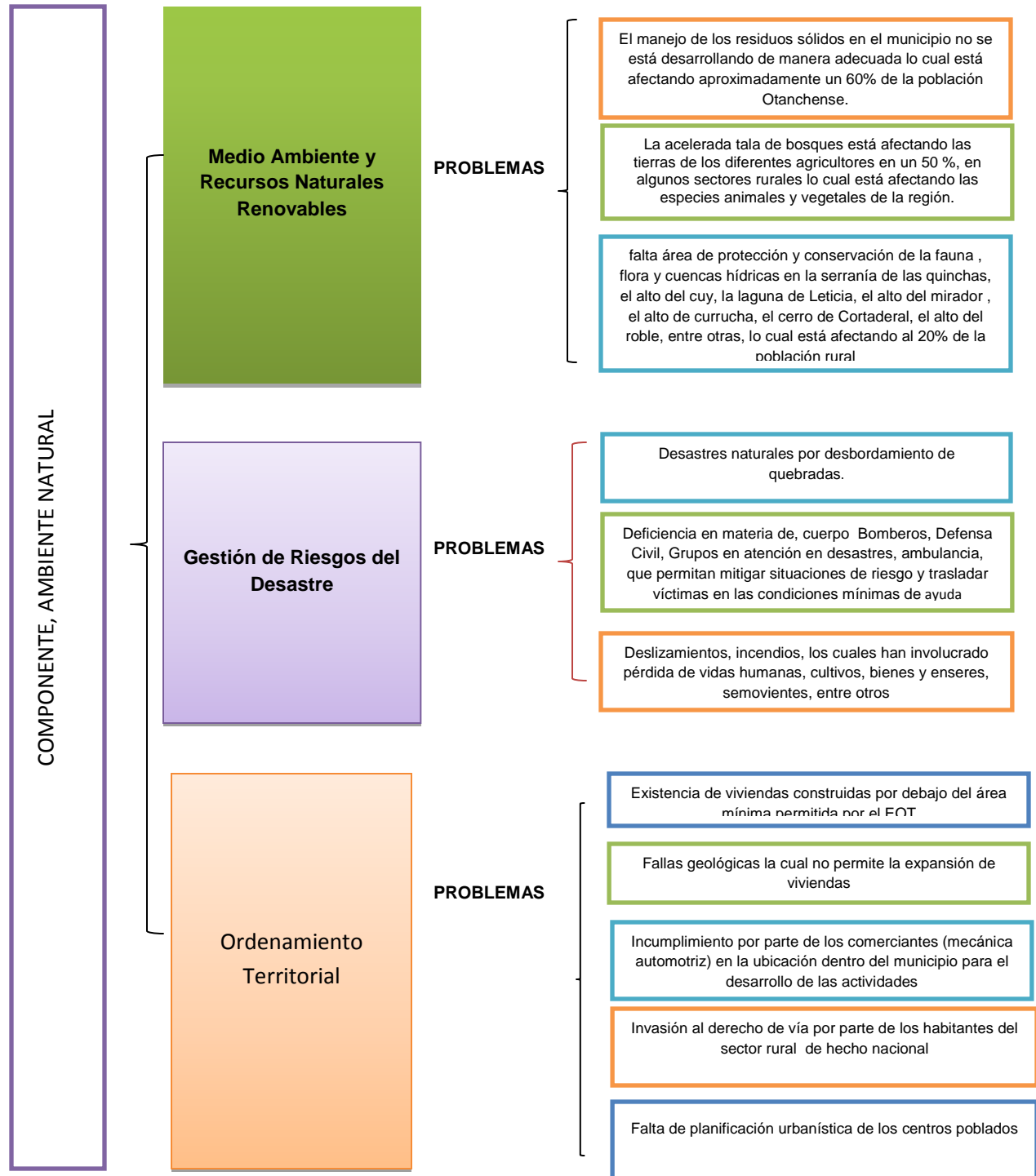

1.6.3 ORDENAMIENTO TERRITORIAL

Actualmente existe un número de viviendas construidas por debajo del área mínima permitida por el EOT, igualmente incumplimiento por parte de los comerciantes (mecánica automotriz) en la ubicación dentro del municipio para el desarrollo de las actividades, invasión al derecho de vía por parte de los habitantes del sector rural de hecho nacional, por lo tanto hay que concientizar y exigir respeto por el derecho de vía, falta de planificación urbanística de los centros poblados. Por lo tanto se hace necesario bajar el área mínima de construcción en la zona urbana y no permitir la construcción de las viviendas que no cumplan los requerimientos mínimos, por nuestro suelo es indispensable la Construcción de viviendas en material alternativo liviano, y la Planificación urbanística de los centros poblados.

1.6 AMBIENTE CONSTRUIDO

1.7.1 INFRAESTRUCTURA VIAL Y TRANSPORTE

Vías de Comunicación: Aún desde los tiempos de la colonia se hicieron esfuerzos por construir vías para vincular la región al río Magdalena; la existencia de las ricas minas de sal de Pizarra y Chaquipay imponía además la apertura de vías que facilitarían su explotación. Se destaca una Vía Nacional comprendida entre Chiquinquirá – Otanche con una extensión de 90 Km., y Otanche – Puerto Boyacá con 95 Km. Una Vía Departamental Otanche – Quípama con una longitud de 12.5 Km en jurisdicción del municipio de Otanche. También está la prolongación a Puerto Boyacá, con 105 Kms, conformando la transversal de Boyacá. Actualmente se adelantan labores de pavimentación desde la localidad de Nariño en Caldas hasta el municipio de Otanche, en virtud de los estudios de pre inversión adelantados en 1996. Alrededor de esta transversal nacional se desarrolla el sistema vial del occidente bajo, conformado por la vía Nacional Buenavista – Muzo – Quípama, que integra las localidades de Maripi, Copér y La Victoria. El ramal departamental de Piedra Gorda – Briceño – Tunungua integra a las localidades de Briceño y Tunungua a la transversal Chiquinquirá Pauna. Finalmente los ramales departamentales Otanche – Cormal – Quípama y Santa Bárbara – El Silencio- Muzo, integran la región minera y sus poblaciones entre sí.

Vías De Transporte: El acceso geográfico al municipio y las veredas del municipio pese a contar con carreteras estas tiende a verse afectadas por las condiciones climáticas que originan derrumbes y obstaculizan el paso, incrementando el tiempo de recorrido y los costos, en algunas ocasiones deja incomunicado

**HAGAMOSLO POR OTANCHE
VAMOS PA´LANTE**

especialmente las veredas con el casco urbano del municipio y origina el desplazamiento a pie; el 90% de las vías en el municipio requieren rehabilitación y mantenimiento ya que durante las olas invernales que se presentan en los diferentes periodos del año, se presentan deslizamientos, pérdidas de la banca, lo que hace necesario un mejoramiento vial para el mejoramiento social, garantizando un estado adecuado de las vías que permita la movilidad, construyendo obras de arte, muros de contención, realizando mantenimientos continuos, lo cual se hace necesario la existencia de maquinaria pesada para mantener una vía en perfecta condiciones y de esta manera mejorar las condiciones de vida de las comunidades de los diferentes sectores.

A continuación se presenta una tabla que describe los tipos de transporte, tiempos de recorrido y estado de las vías.

| VEREDAS O BARRIOS | ESTADO DE LAS VIAS | | | DISTANCIA EN HORAS A LA CABECERA MUNICIPAL | | | TIPO DE TRANSPORTE AUTOMOTOR | | | FRECUENCIA |
|-------------------------|-----------------------|---|---|---|--------------|----------|------------------------------|-------------|-------------|-----------------------|
| | B | R | M | VEHICULO AUTOMOTOR | A CABALLO | A PIE | PARTICULAR | EMPRESARIAL | COMUNITARIO | |
| Sevilla | | X | | 30 min | 45 min | 90 min | X | X | X | Diario |
| Tapaz del Quipe | | | X | 45 min | 60 min | 150 min | X | | | Diario |
| El Ramal | | | X | 40 min | 50 min | 140 min | X | | | Diario |
| Sábripa | | X | | 90 min | 120 min | 240 min | X | | X | Diario |
| La Llano | | X | | 50 min | 90 min | 240 min | X | | X | Semanal |
| Platanillal | | X | | 75 min | 120 min | 260 min | X | | X | Semanal |
| Buena Vista | | | X | 120 min | 210 min | 300 min | X | | X | 3 veces semanal |
| Samal | | | X | Hasta Buena Vista | 60 min | 90 min | | | | |
| La Laguna | | | X | 90 min | 150 min | 180 min | X | | X | Diario |
| Buzal | | | X | 75 min | 120 min | 180 min | X | | X | Diario |
| Teusaquillo | | | X | 75 min | 120 min | 180 min | X | | | 2 veces por semana |
| San Vicente | | | | No hay vía | | | | | | |
| San Antonio | | | | No hay vía | | | | | | |
| Bolívar | | X | | 45 min | 180 min | 300 min | X | X | X | Diario |
| El Encanto | | | X | 75 min | 120 min | 180 min | X | | X | Diario |
| Buenos Aires | X | | | 40 min | 180 min | 240 min | X | X | X | Diario |

**HAGAMOSLO POR OTANCHE
VAMOS PA´LANTE**

| | | | | | | | | | | |
|-------------------|---|---|--|------------|----------|----------|---|---|---|-----------------|
| Cunchalita | | X | | 80 min | Incierto | Incierto | X | | X | 2 veces semanal |
| Cunchala | X | | | 120 min | Incierto | Incierto | X | X | X | Diario |
| Pénjamo | X | | | 60 min | 180 min | Incierto | X | X | X | Diario |
| El Carmen | X | | | 120 min | Incierto | Incierto | X | X | X | Diario |
| Los Cocos | X | | | 150 min | Incierto | Incierto | X | X | X | Diario |
| Camilo | X | | | 150 min | Incierto | Incierto | X | X | X | Diario |
| Curubita | X | | | 160 min | Incierto | Incierto | X | X | X | Diario |
| San Pablal | | | | No hay vía | | | | | | |
| Cartagena | X | | | 180 min | Incierto | Incierto | X | X | X | Diario |
| San José Nazareth | X | | | 150 min | Incierto | Incierto | X | X | X | Diario |
| Altazor | | | | No hay vía | | | | | | Diario |
| Chaquipay | X | | | 120 min | Incierto | Incierto | X | X | X | Diario |
| Palenque | X | | | 90 min | Incierto | Incierto | X | X | X | Diario |
| Mirador | X | | | 110 min | Incierto | Incierto | X | X | X | Diario |
| El Roble | X | | | 80 min | Incierto | Incierto | X | X | X | Diario |
| Manca | X | | | 70 min | Incierto | Incierto | X | X | X | Diario |
| Cobre Neiva | X | | | 20 min | 150 min | 150 min | X | X | X | Diario |
| Cortaderal | X | | | 50 min | Incierto | Incierto | X | X | X | Diario |
| Las Lajas | X | | | 15 min | 60 min | 60 min | X | X | X | Diario |
| Los Bancos | X | | | 40 min | Incierto | Incierto | X | X | X | Diario |
| Cambuco | X | | | 30 min | 105 min | 105 min | X | | X | Diario |
| La Florida | | X | | 150 min | Incierto | Incierto | X | | | Diario |
| Altosano | X | | | 30 min | Incierto | Incierto | X | | X | Diario |
| Las Quinchas | X | | | 150 min | Incierto | Incierto | X | X | X | Diario |

**HAGAMOSLO POR OTANCHE
VAMOS PA´LANTE**

| CENTRO POBLADO | | | | | | | | | | |
|----------------|---|---|---|---------|----------|----------|---|---|---|-----------------|
| Betania | X | | | 135 min | Incierto | Incierto | X | X | X | Diario |
| Buena Vista | | | X | 120 min | 210 min | 300 min | X | | X | 3 veces semanal |
| Nazareth | X | | | 150 min | Incierto | Incierto | X | X | X | Diario |
| Pizarra | | X | | 45 min | Incierto | Incierto | X | X | X | Diario |

Tabla No.16 Fuente: E.O.T

1.7.2 GARANTIAS DE SERVICIO DE TRÁNSITO Y MOVILIDAD

Tipo de Transporte: Como se puede apreciar en el cuadro anterior el 82% de las veredas cuentan con vía que permite el acceso en automotor, el 18% solo permite el acceso en caballo o a pie, es de mencionar que de ese 82% no todo el año permiten el ingreso de vehículo puesto que en época de lluvias muchas de esas vías no funcionan a manera de ejemplo la vía Otanche- Puerto Boyacá con frecuencia presenta derrumbes en las diferentes veredas, lo que obstaculiza y deja incomunicadas a más del 40% de las veredas pues tienen que a travesar ese sector para llegar a las veredas y no se cuenta con otro lugar que permita tomar un desvío.El tipo de transporte que más se utiliza es el vehículo, seguido de caballo y a pie cuando las condiciones no permiten utilizar otro medio de igual forma se busca educar a la ciudadanía con el fin crear una cultura ciudadana en cuanto a tránsito y movilidad.

1.7.3 INFRAESTRUCTURA DE SERVICIOS PUBLICOS DOMICILIARIOS

ACUEDUCTO: Bocatoma, esta estructura está construida sobre una roca, al paso de los años y del fuerte invierno se ha visto afectada estructuralmente, se presentan varias grietas que podrían afectar su estabilidad. De igual manera por su ubicación aguas de la carretera en épocas de invierno se afecta seriamente la toma de agua por la presencia de la alta sedimentación que arrastra hasta la fuente afectando la calidad del agua captada.

Desarenador: su estructura no presenta grandes problemas de estabilidad aun a pesar de estar muy cerca del lecho de la fuente, su diseño y su capacidad presentan problemas por la poca capacidad de retención y la falta de eficiencia en épocas de lluvia.

Planta de tratamiento: esta es una estructura que no se ha aplicado un mejoramiento en cuanto a la inversión en tecnología, nuestra planta se construyó hace más de 15 años con tecnología de esa época se necesario ampliar y mejorar

**HAGAMOSLO POR OTANCHE
VAMOS PA´LANTE**

cada uno de los procesos que desarrolla para lograr que su vulnerabilidad a condiciones críticas disminuya.

Redes de conducción, distribución y domiciliarias: algunos tramos de estas presentan problemas por la calidad de los materiales que se utilizaron en su construcción, de igual manera no se observaron la normas técnicas que se tienen en la construcción de sistemas de acueductos, como profundidad, lecho en material para las redes, por estos y otros problemas como el desplazamiento del terreno nuestro sistema de acueducto presenta fugas completamente, no se cuentan con válvulas para sectorizar el sistema, para realizar un mantenimiento se hace necesario suspender el servicio en todo el casco urbano.

El Servicio de agua potable en cuanto a cobertura es bueno, sin embargo se observan algunas deficiencias en cuanto a calidad y operación de los sistemas.

ESTADISTICA POR OBTENCION DEL AGUA

| Zona | Nombre Zona | Acueducto | Pozo con bomba | Pozo sin bomba, jaguay | Agua lluvia | Río, quebrada, manantial, nacimiento | Pila pública | Carro tanque | Aguatero | Donación | TOTALES |
|------|----------------|-----------|----------------|------------------------|-------------|--------------------------------------|--------------|--------------|----------|----------|---------|
| 1 | Cabecera | 822 | 1 | 0 | 1 | 55 | 4 | 0 | 0 | 2 | 885 |
| 2 | Centro Poblado | 0 | 1 | 42 | 3 | 105 | 0 | 0 | 0 | 1 | 152 |
| 3 | Rural Disperso | 2 | 2 | 24 | 10 | 1064 | 1 | 1 | 3 | 1 | 1108 |
| | TOTALES | 824 | 4 | 66 | 14 | 1224 | 5 | 1 | 3 | 4 | 2145 |
| | PORCENTAJE | 38,41 | 0,19 | 3,08 | 0,65 | 57,06 | 0,23 | 0,05 | 0,14 | 0,19 | 100 |

Tabla No.17 Fuente: Sisben

ALCANTARILLADO: este sistema también presenta fugas por la presencia de tramos de la red que ya han cumplido con su vida útil. De igual manera algunos pozos presentan fugas por fracturas en su estructura ocasionada por el continuo golpe del caudal del agua, se hace necesario ajustarnos al RAS y modernizar nuestras redes a tubería FORT asegurando una vida útil mayor a nuestro sistema

De igual forma existen problemas de inestabilidad del terreno en los sectores por donde pasan los colectores finales ya que fueron construidos hace mucho tiempo sin normas técnicas, falta algunos tramos de alcantarillado sanitario para integrar estos usuarios a redes de alcantarillado. Igualmente se hace necesario construir y mejorar el 60% del alcantarillado pluvial, existen problemas tecnológicos en la planta de aguas residuales ya que no es eficiente en cuanto a remoción de contaminantes.

**HAGAMOSLO POR OTANCHE
VAMOS PA´LANTE**

En el rural disperso 10% de las viviendas cuentan con un pozo séptico, en cuanto a centros poblados en Pizarra y Betania existe la red de alcantarillado pero no hay planta de tratamiento, San José de Nazareth existe la primera etapa, un ramo con la planta de tratamiento y en Buenavista no existe red de alcantarillado.

Falta sectorización atendiendo conceptos técnicos para la realización de mantenimientos. De igual manera no existe conciencia para reciclar, selección de basuras y basuras en las vías públicas.

PTAR: al igual que la planta de tratamiento de agua potable hace falta invertir en tecnología asegurando una mayor eficiencia y mejorando la calidad del vertimiento se debe realizar un rediseño a cada una de las unidades.

Aseo: el municipio no cuenta con relleno sanitario su disposición se está desarrollando en el relleno de Pírgua de la ciudad de Tunja, de igual manera se hace necesario continuar con el desarrollo de los PGIRS. El municipio semanalmente produce en su área urbana un promedio de 12 toneladas de residuos sólidos. No se está desarrollando un proceso de clasificación, se hace necesario el inicio de un proyecto de selección en la fuente y aprovechar los materiales reciclables

Nuevas conexiones en área urbana

Acueducto 9 en total

Alcantarillado 3 en total

Horas de prestación de servicio diario 20 a 22 horas en promedio

Tasa de tratamiento en remoción de contaminantes de 45 a 50%

En promedio estamos disponiendo de 48 a 53 toneladas y no se hace ningún aprovechamiento.

REMOCIÓN DE CONTAMINANTES

| TIPO DE RESIDUO | TON/MES | PORCENTAJE | |
|-----------------|--------------|------------|-------|
| ORGANICO | 36,83 | 57,03 | 57,03 |
| PLASTICO | 6,37 | 9,86 | |
| VIDRIO | 0,92 | 1,43 | |
| PAPEL | 1,04 | 1,61 | |
| CARTON | 2,21 | 3,42 | |
| METALES | 0,1 | 0,16 | 16,32 |
| BARREDURAS | 1,88 | 2,91 | |
| BIOSANITARIO | 2,18 | 3,38 | |
| TEXTILES | 0,67 | 1,04 | |
| OTROS | 12,38 | 19,17 | |
| TOTAL | 64,58 | 100 | |

Tabla No. 18 Fuente USPO

**HAGAMOSLO POR OTANCHE
VAMOS PA´LANTE**

Alternativas de Solución:

Selección en la Fuente: Presentar los residuos clasificados en un recipiente los residuos orgánicos, residuos de comidas o vegetal y en otro recipiente los residuos reciclables tales como: vidrio, papel o cartón, plástico y metal.

De acuerdo a la caracterización de los residuos que se tiene donde el 60% de los residuos es material orgánico se disminuye el total de residuos a 10.5 toneladas de material reciclable el cual puede aprovecharse y reutilizarse, de igual manera con el residuos orgánicos se haría el compost .

Se tendría que depositar o llevar al relleno únicamente un total de 20 toneladas mes lo que nos representaría un viaje de volqueta al relleno el ahorro de los gastos del compactador situación que disminuiría el cobro por la recolección de residuos sólidos.

1.7.4 INFRAESTRUCTURAS PÚBLICAS EQUIPAMIENTOS SOCIALES E INSTITUCIONALES

En materia de equipamiento municipal Otanche cuenta con varios inmuebles a su cargo: la casa de la cultura, matadero municipal, plaza de ferias, villa olímpica, terminal de transportes, almacén, casa del adulto mayor, entre otros.

Al respecto, existen diferentes problemáticas que requieren especial atención. En primer lugar tenemos la plaza de mercado, ubicada en el barrio el Carmen, esta infraestructura requiere mantenimiento y adecuación, así como estrategias para un mejor aprovechamiento de este espacio físico de tal manera que se cumplan los requisitos de higiene, confort y competitividad.

De igual forma, la planta de sacrificio municipal opera de manera rudimentaria requiere mejorar el tratamiento de los desechos tanto sólidos como líquidos y de esta manera mitigar el impacto ambiental generado.

El Terminal de Transportes es importante mencionar que cuenta con dos locales pero no son utilizados, de hecho los buses son despachados desde otros sitios.

Otanche no ha tenido la cultura de utilizar o acostumbrarse a utilizar un sitio como plaza de mercado, estos productos se expenden en la calle.

Entre tanto, el Palacio Municipal así como la Plaza de Ferias y Exposiciones y demás estructuras municipales requieren adecuación y mantenimiento permanente, de tal manera que presten un adecuado servicio en las mejores condiciones.

**HAGAMOSLO POR OTANCHE
VAMOS PA´LANTE**

Otro aspecto no menos importante relacionado con el equipamiento municipal tiene que ver con la adecuación, señalización y recuperación del espacio público.

Pues bien, la falta de vías de acceso para personas en condición de discapacidad a los diferentes espacios e infraestructuras públicas es una de las necesidades apremiantes para este segmento de población vulnerable. Un ejemplo de ello es el la casa de la cultura y el palacio municipal; por lo tanto es muy importante la adecuación del espacio físico, ajustado a las necesidades de las diferentes dependencias cumpliendo los estándares de acceso a la población en situación de discapacidad.

En efecto, la ausencia de espacios propiciadores de convivencia e interacción ciudadana afecta notablemente la comunicación y se refleja en el bienestar inmediato, las actitudes, los sentimientos y las formas de actuar de los habitantes de la localidad. Por ello es inminentemente necesario recuperar las zonas verdes, de recreación, los andenes y demás espacios públicos de tal manera que permitan cumplir su función socializadora.

A su vez, se requiere reorganizar dentro del casco urbano el parqueo de motos y vehículos automotores, debido a que las vías públicas se ven constantemente obstruidas.

Por último, la constante intromisión de animales sueltos en las vías públicas o con libre acceso a éstas genera inconvenientes, como accidentes viales y difusión de enfermedades, por lo que se requiere – en cumplimiento del Artículo 97 de la Ley 769 de 2002- la construcción del coso público municipal, el cual deberá estar dotado de los implementos necesarios para el alojamiento adecuado de éstos animales.

1.7.5 INFRAESTRUCTURA PARA DESARROLLO ECONOMICO

Según información suministrada por la cámara de comercio, nuestro municipio no cuenta con un número exacto de establecimientos públicos que permita determinar el total de empresas y establecimientos existentes e identificar estarconstituido legalmente.

El municipio cuenta con dos Cooperativas de Transporte municipal como Coostrasquez y Cooperativa La Paz; en el área rural cooperativas de Cacaoteros como CIPAOTANCHE- y COOPREVERDECER BETANIA, Cooperativas de Trabajo Asociado (MUZOS), el Laurel (carreteranos), SEVILLACOOP y el IMPERIO, CONSTRUOTAN (Albañiles), y reactivación de las diferentes Asociaciones.

HAGAMOSLO POR OTANCHE
VAMOS PA'LANTE

No hay incentivos y motivación para las organizaciones comunitarias, y esto conlleva a la Falta de interés por parte de los jóvenes para integrarse a las organizaciones comunitarias, de igual manera no hay liderazgo.

En este orden de ideas, la necesidad de tener fuentes de ingresos hace que la economía informal se acreciente en el municipio; de tal manera que vemos como aumenta cada día la venta informal de comidas rápidas sin mayores parámetros sanitarios, expendio de apuestas. Como consecuencia de esta situación, además del evidente problema sanitario, también se puede apreciar en estos momentos contaminación visual del espacio público y uso inadecuado del mismo. Por la razón expuesta se hace indispensable repensar el manejo que se debe dar al uso del espacio público, proporcionar los conocimientos en temas jurídicos y administrativos en lo que tiene que ver a mecanismos de participación a Juntas de Acción Comunal, grupos juveniles, Consejo Territorial de Planeación sobre participación en la gestión pública.

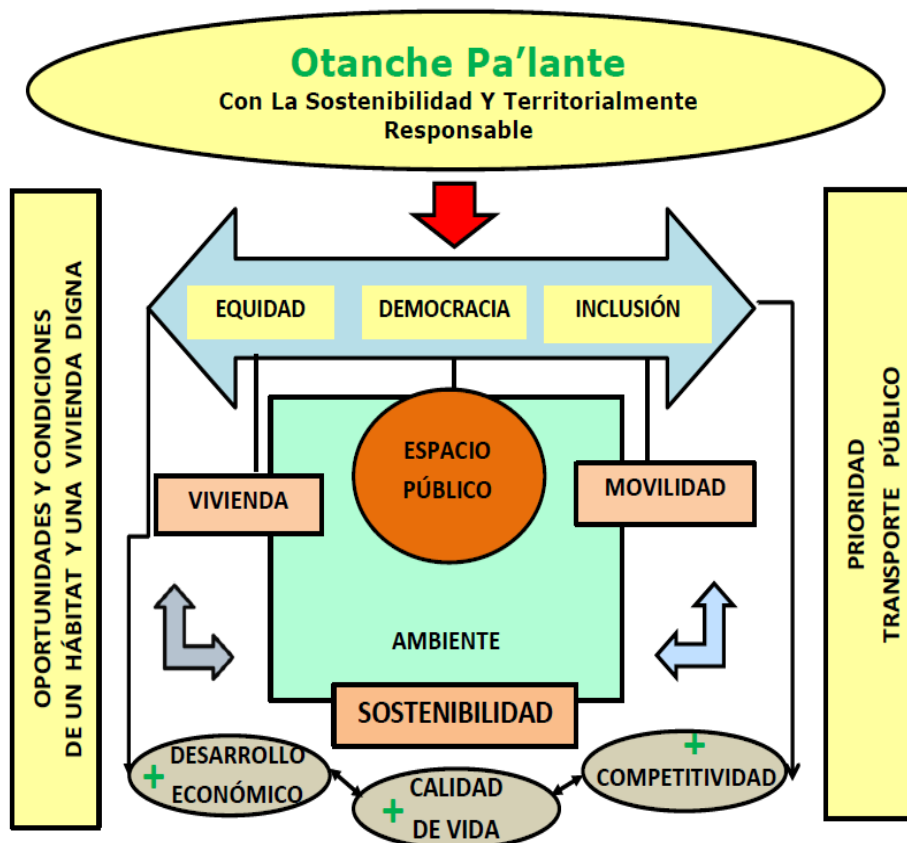

HAGAMOSLO POR OTANCHE
VAMOS PA'LANTE

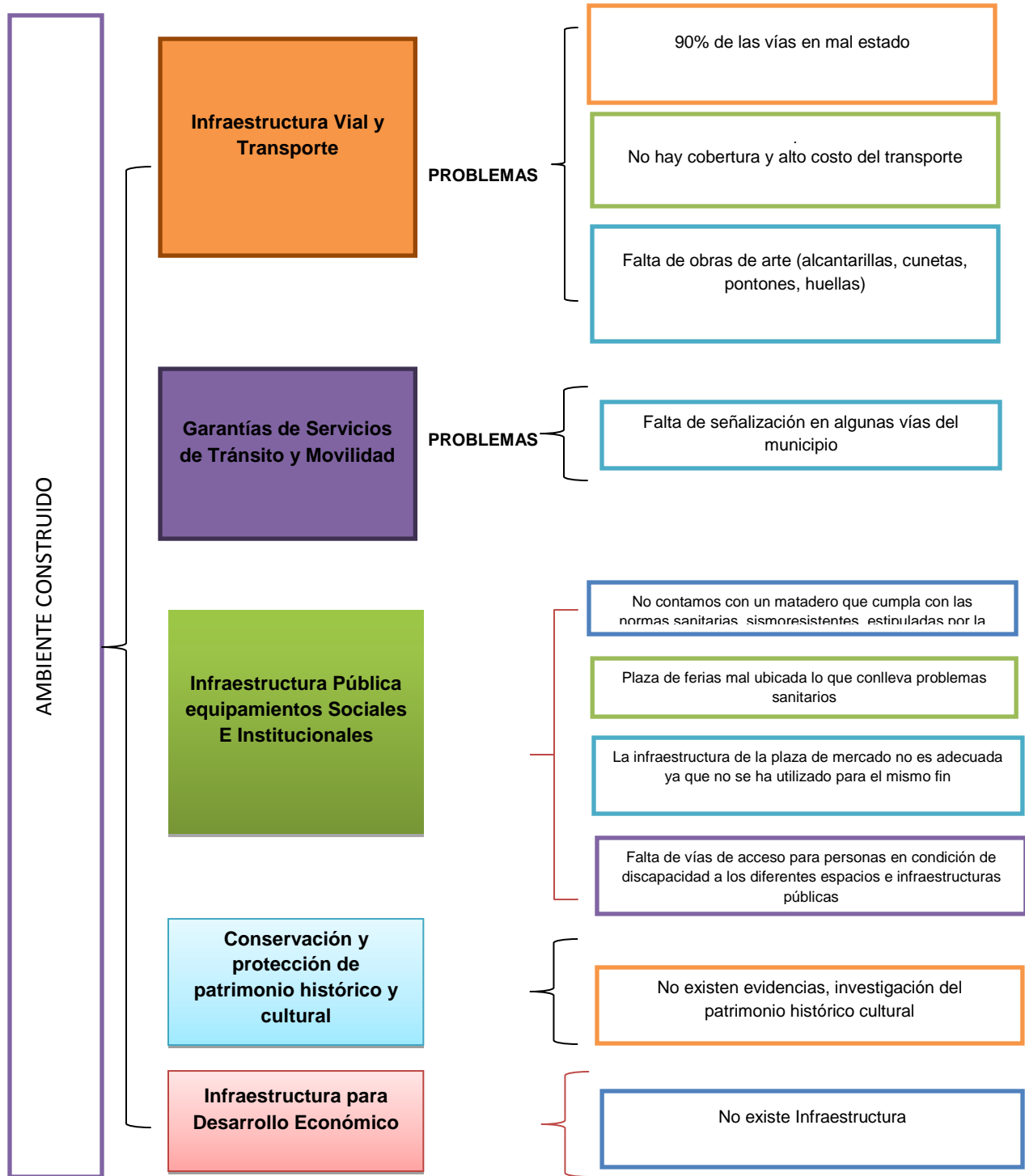

HAGAMOSLO POR OTANCHE
VAMOS PA´LANTE

Gráfico No.7 Problemática Ambiente Construido

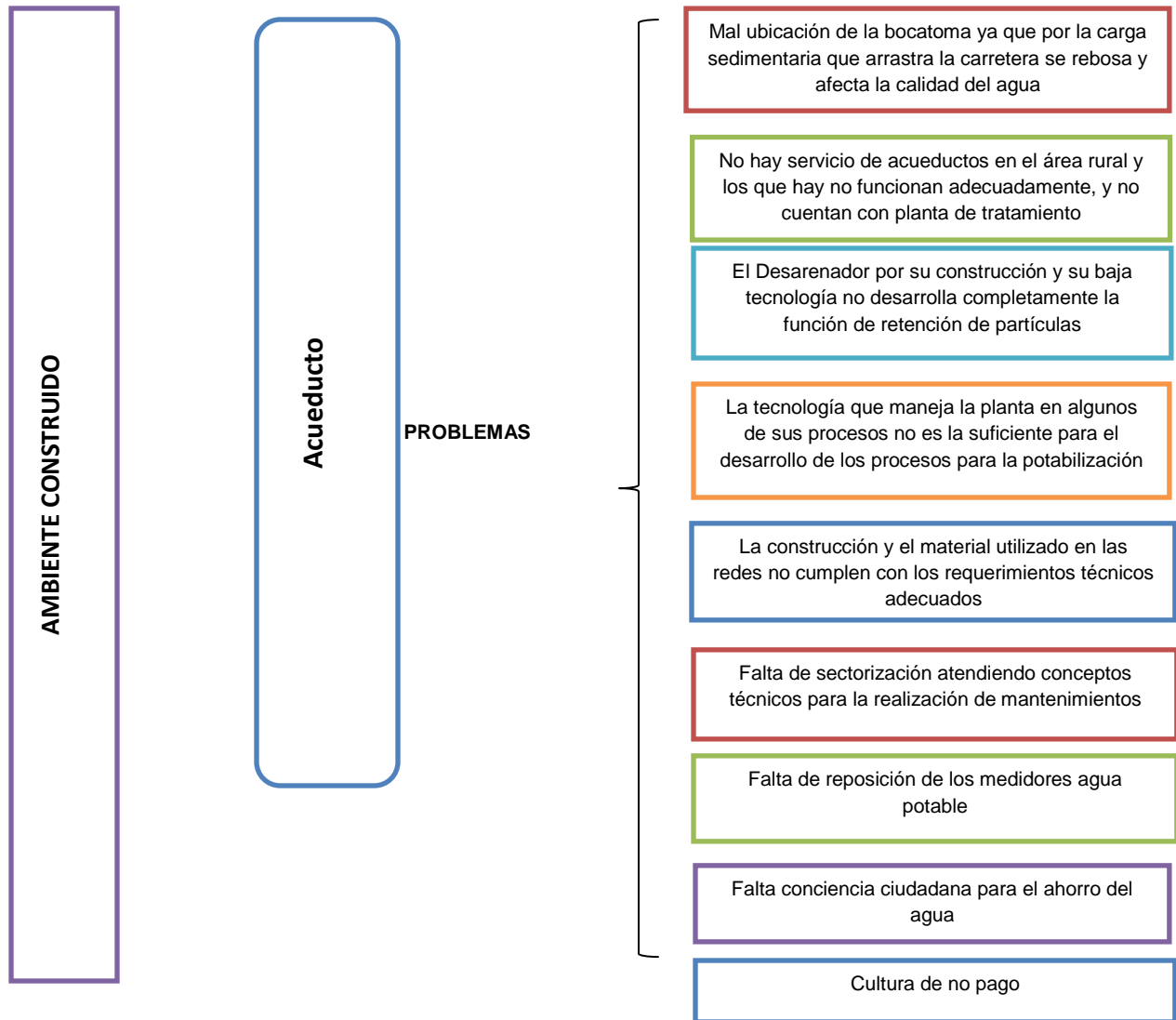

HAGAMOSLO POR OTANCHE
VAMOS PA´LANTE



Gráfico No. 8 Problemática Componente Ambiente Construido

1.8. SOCIO CULTURAL

1.8.1 CONSERVACION Y PROTECCION DEL PATRIMONIO HISTORICO CULTURAL

Otanche, voz nativa, vocablo indígena para señalar la estancia o sede del gran cacique, el gran jefe o del gran capitán fue como decían los españoles a su llegada de Europa “pueblos de indios”.

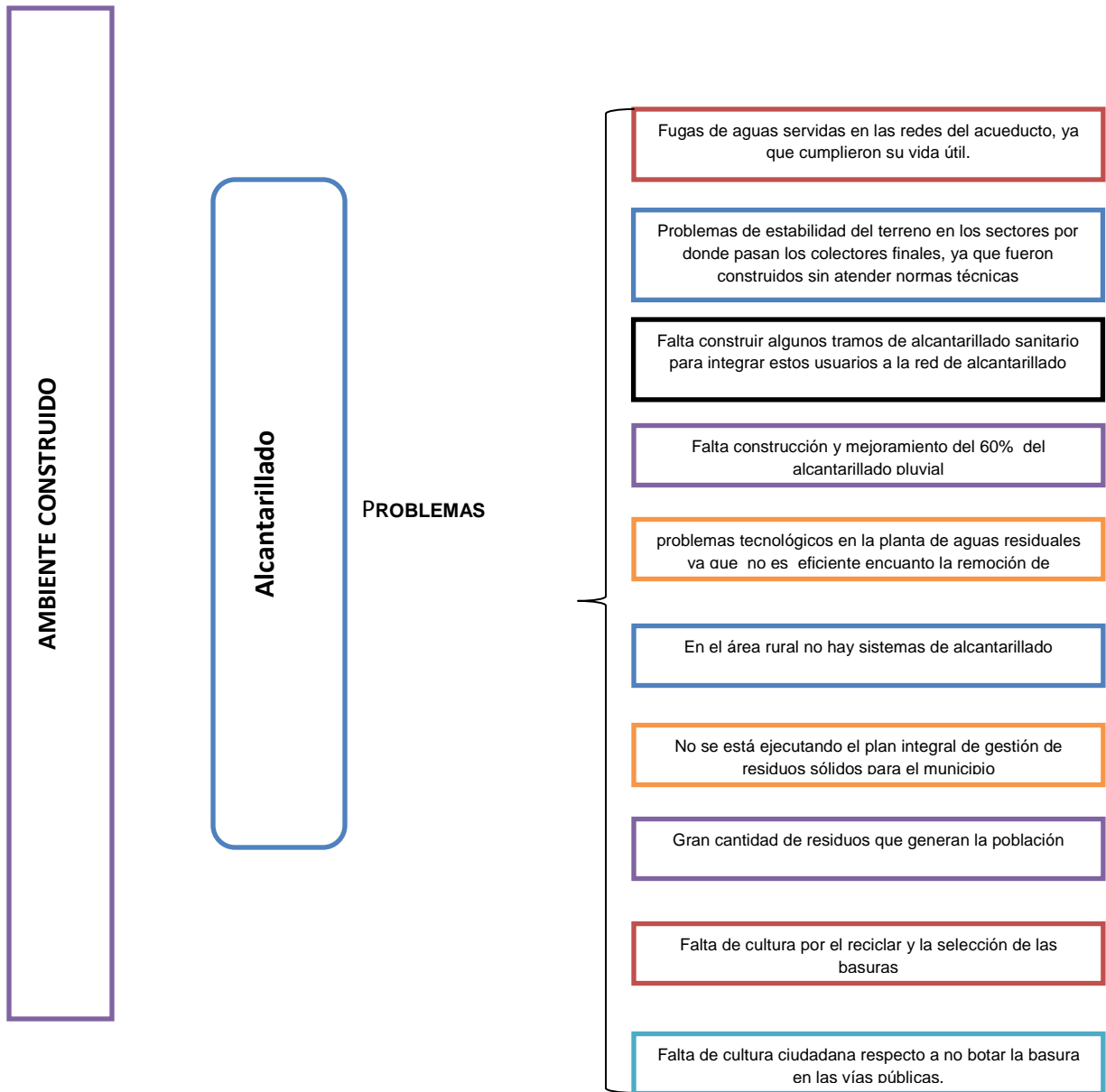
Asentamiento indígena cuyos orígenes se pierden en los registros de la historia; en este valle surcado al Nororiente por la quebrada apacible y al suroriente por Tambrias, rico en recursos naturales y rodeado de selva saturada de animales de caza y frutas.

En el Municipio no existen evidencias, e investigación del patrimonio histórico cultural, Otanche físicamente y en el entorno necesita rescate y preservación del patrimonio cultural y natural material e inmaterial del municipio, reconocimiento a nivel comunitario de los bienes de interés que hacen parte de la cultura de nuestro municipio, fomentando de esta forma el sentido de identidad y pertenencia, de igual manera una apropiación de los recursos estatales para la identificación y preservación y protección de los bienes de interés cultural y natural del municipio de Otanche.

Organizando el turismo se da la oportunidad de generar recursos que permitan el mejoramiento de la calidad de vida de la comunidad en general, en general a través de la explotación turística de los bienes inventariados.

1.8.2 OTROS SERVICIOS PÚBLICOS DOMICILIARIOS, ENERGIA, TELEFONIA, GAS E INTERNET

Cobertura de servicio de electricidad: Con la aplicación de la Tarjeta Familiar SICAPS se identificaron 1606 viviendas de las cuales el 73.85% cuentan con conexión de energía, es decir 1186 viviendas, lo que da como resultado un 26.25% de viviendas sin conexión de energía. De acuerdo a la información del SISBEN 2010, de las 42 veredas que tiene el municipio solo 6 de ellas se encuentran sin electrificación (La Ye, Cunchala, San Pablal, Curubita, Cambuco, Chaquipay).

El Municipio de Otanche cuenta con el 90% de los transformadores fuera de servicio, requiriendo un mantenimiento constante de los mismos, con fallas en la

**HAGAMOSLO POR OTANCHE
VAMOS PA´LANTE**

protección a la línea de guarda, y sin redes eléctricas independientes para los diferentes centros poblados como lo son San José de Nazaret, Betania y Pizarra; agregándole a esto la negligencia de la empresa de energía en la respuesta al servicio con problemas en la facturación, teniendo en cuenta que el 80% de estas falencias se encuentran en el área rural. Actualmente nuestro municipio no cuenta con servicio de gas domiciliario, telefonía e internet.

A continuación se presenta estadística de alumbrado y servicio de teléfono.

ESTADISTICA POR TIPO ALUMBRADO UTILIZAN

| Zona | Nombre Zona | Ninguno | Eléctrico | Solar, bioenergía, otros | Kerosene, petróleo, gasolina | Vela | TOTALES |
|------|----------------|---------|-----------|--------------------------|------------------------------|------|---------|
| 1 | Cabecera | 1 | 869 | 2 | 2 | 11 | 885 |
| 2 | Centro Poblado | 1 | 139 | 0 | 0 | 12 | 152 |
| 3 | Rural Disperso | 8 | 623 | 4 | 7 | 466 | 1108 |
| | TOTALES | 10 | 1631 | 6 | 9 | 489 | 2145 |
| | PORCENTAJE | 0,47 | 76,04 | 0,28 | 0,42 | 22,8 | 100 |

Tabla No.19 Fuente Sisben

ESTADISTICA POR SERVICIO TELEFONICO

| Zona | Nombre Zona | No tiene | De uso exclusivo del hogar | Compartido con otros hogares | TOTALES |
|------|----------------|----------|----------------------------|------------------------------|---------|
| 1 | Cabecera | 864 | 21 | 0 | 885 |
| 2 | Centro Poblado | 152 | 0 | 0 | 152 |
| 3 | Rural Disperso | 1108 | 0 | 0 | 1108 |
| | TOTALES | 2124 | 21 | 0 | 2145 |
| | PORCENTAJE | 99,02 | 0,98 | 0 | 100 |

Tabla No.20 Fuente Sisben

1.8.3 PROMOCION DE VIVIENDA DE INTERES SOCIAL

Uno de los problemas más relevantes del municipio de Otanche es la demanda de vivienda, sin embargo las administraciones no han ahorrado esfuerzo en la

PLAN DE DESARROLLO 2012-2015

**HAGAMOSLO POR OTANCHE
VAMOS PA´LANTE**

lucha para acceder a la oferta nacional y departamental de proyectos de construcción y mejoramiento, sin embargo las características geológicas del municipio han dificultado enormemente la ejecución de estos programas, ya que en su mayoría los estudios de suelo arrojan un alto nivel de riesgo.

El municipio cuenta con un alto grado de fallas geológicas que impiden la construcción de nuevas viviendas, falta de recursos y proyectos de vivienda de interés social, no existiendo un estudio adecuado de suelos, y poca investigación en construcción en materiales alternativos que se adapten a nuestro presupuesto y problemas geológicos.

Hablar de las viviendas del municipio de Otanche, es hablar de dos modalidades bien diferenciadas, por un lado están las viviendas construidas en concreto ubicadas en su mayoría en la parte central del pueblo y por otro lado las viviendas construidas en madera o tabla con bases a la vista. Esta última se ha incrementado dada la ventaja económica y el poco riesgo que genera la falla geológica del municipio

A continuación presentamos la estadística de material predominante en las viviendas: paredes exteriores, material predominante pisos, estadística por grupos de personas (hogares), estadística por hogar.

ESTADISTICA POR TIPO DE UNIDAD DE VIVIENDA

| Zona | Nombre Zona | Casa o Apartamento | Cuarto | Otro Tipo | Casa Indígena | TOTALES |
|------|----------------|--------------------|--------|-----------|---------------|---------|
| 1 | Cabecera | 554 | 151 | 0 | 0 | 705 |
| 2 | Centro Poblado | 106 | 40 | 0 | 0 | 146 |
| 3 | Rural Disperso | 497 | 560 | 1 | 0 | 1058 |
| | TOTALES | 1157 | 751 | 1 | 0 | 1909 |

Tabla No.21 Fuente:Sisben

**HAGAMOSLO POR OTANCHE
VAMOS PA´LANTE**

ESTADISTICA POR MATERIAL PREDOMINANTE PAREDES EXTERIORES

| Zona | Nombre Zona | Sin paredes | Bloque, ladrillo, piedra, madera pulida | Tapia pisada, adobe | Bahareque | Material prefabricado | Madera burda, tabla o tablón | Guadua, caña, esterilla, otros vegetales | Zinc, tela, cartón, latas, deshechos, plásticos | TOTALES |
|------|----------------|-------------|---|---------------------|-----------|-----------------------|------------------------------|--|---|---------|
| 1 | Cabecera | 0 | 394 | 2 | 2 | 20 | 285 | 0 | 2 | 705 |
| 2 | Centro Poblado | 0 | 22 | 0 | 0 | 3 | 119 | 1 | 1 | 146 |
| 3 | Rural Disperso | 0 | 93 | 4 | 2 | 15 | 925 | 16 | 3 | 1058 |
| | TOTALES | 0 | 509 | 6 | 4 | 38 | 1329 | 17 | 6 | 1909 |
| | PORCENTAJE | 0 | 26,66 | 0,31 | 0,21 | 1,99 | 69,62 | 0,89 | 0,31 | 100 |

Tabla No. 22 Fuente: Sisben

ESTADISTICA POR MATERIAL PREDOMINANTE PISOS

| Zona | Nombre Zona | Alfombra, mármol, marqués, madera pulida | Baldosa, vinilo, tableta o ladrillo | Cemento o gravilla | Madera burda, madera en mal estado, tabla o tablón | Tierra o arena | Otro | TOTALES |
|------|----------------|--|-------------------------------------|--------------------|--|----------------|------|---------|
| 1 | Cabecera | 11 | 122 | 278 | 267 | 27 | 0 | 705 |
| 2 | Centro Poblado | 0 | 2 | 50 | 77 | 17 | 0 | 146 |
| 3 | Rural Disperso | 0 | 7 | 264 | 543 | 244 | 0 | 1058 |
| | TOTALES | 11 | 131 | 592 | 887 | 288 | 0 | 1909 |
| | PORCENTAJE | 0,58 | 6,86 | 31,01 | 46,46 | 15,09 | 0 | 100 |

Tabla No.23 Fuente: Sisben

ESTADISTICA POR GRUPOS DE PERSONAS (HOGARES)

| Zona | Nombre Zona | 1 Hogar | 2 Hogares | 3 Hogares | 4 Hogares | 5 ó + Hogares | TOTALES |
|------|----------------|---------|-----------|-----------|-----------|---------------|---------|
| 1 | Cabecera | 569 | 104 | 22 | 9 | 1 | 705 |
| 2 | Centro Poblado | 140 | 6 | 0 | 0 | 0 | 146 |
| 3 | Rural Disperso | 1013 | 40 | 5 | 0 | 0 | 1058 |
| | TOTALES | 1722 | 150 | 27 | 9 | 1 | 1909 |
| | PORCENTAJE | 90,2 | 7,86 | 1,41 | 0,47 | 0,05 | 100 |

Tabla No. 24 Fuente: Sisben

**HAGAMOSLO POR OTANCHE
VAMOS PA´LANTE**

ESTADISTICA POR HOGAR VIVE

| Zona | Nombre Zona | Arriendo | Propia pagando | Propia pagada | Otra concisión | TOTALES |
|------|----------------|----------|----------------|---------------|----------------|---------|
| 1 | Cabecera | 414 | 55 | 301 | 115 | 885 |
| 2 | Centro Poblado | 28 | 6 | 94 | 24 | 152 |
| 3 | Rural Disperso | 59 | 29 | 679 | 341 | 1108 |
| | TOTALES | 501 | 90 | 1074 | 480 | 2145 |
| | PORCENTAJE | 23,36 | 4,2 | 50,07 | 22,38 | 100 |

Tabla No. 25 Fuente: Sisben

Condiciones de vida de los hogares: Se retoma los riesgo del hábitat de los menores entre 0 y 4 años, encontrándose que:

| CONDICION DE LA VIVIENDA | MENOR 1 AÑO | 1-4 AÑOS | TOTAL | % |
|------------------------------|-------------|------------|------------|----|
| Humo | 40 | 190 | 230 | 41 |
| Piso en tierra | 8 | 43 | 51 | 9 |
| Paredes en mal estado | 1 | 2 | 3 | 1 |
| Viviendas sin acueducto | 30 | 173 | 203 | 36 |
| Viviendas sin alcantarillado | 51 | 303 | 354 | 63 |
| | 66 | 500 | 566 | |

Tabla No. 26 Fuente: CIPES/BASES/SICAPS 2008-2010 OTANCHE

Del total de viviendas con niños entre 0 y 4 años, se identifica que el 41% tiene presencia de humo en la casa; el 9% vive en casa que tienen el piso en tierra; el 1% vive en casas que tiene las paredes en mal estado; el 36% no tiene conexión a acueducto y el 63% no cuenta con servicio d alcantarillado

De las condiciones de vida de los hogares se identifica que los factores de riesgo para la salud de los niños y que predominan son la presencia de humo, la falta de alcantarillado y acueducto en la casa.

HAGAMOSLO POR OTANCHE
VAMOS PA'LANTE

Gráfico No.9 Problemática Componente Sociocultural

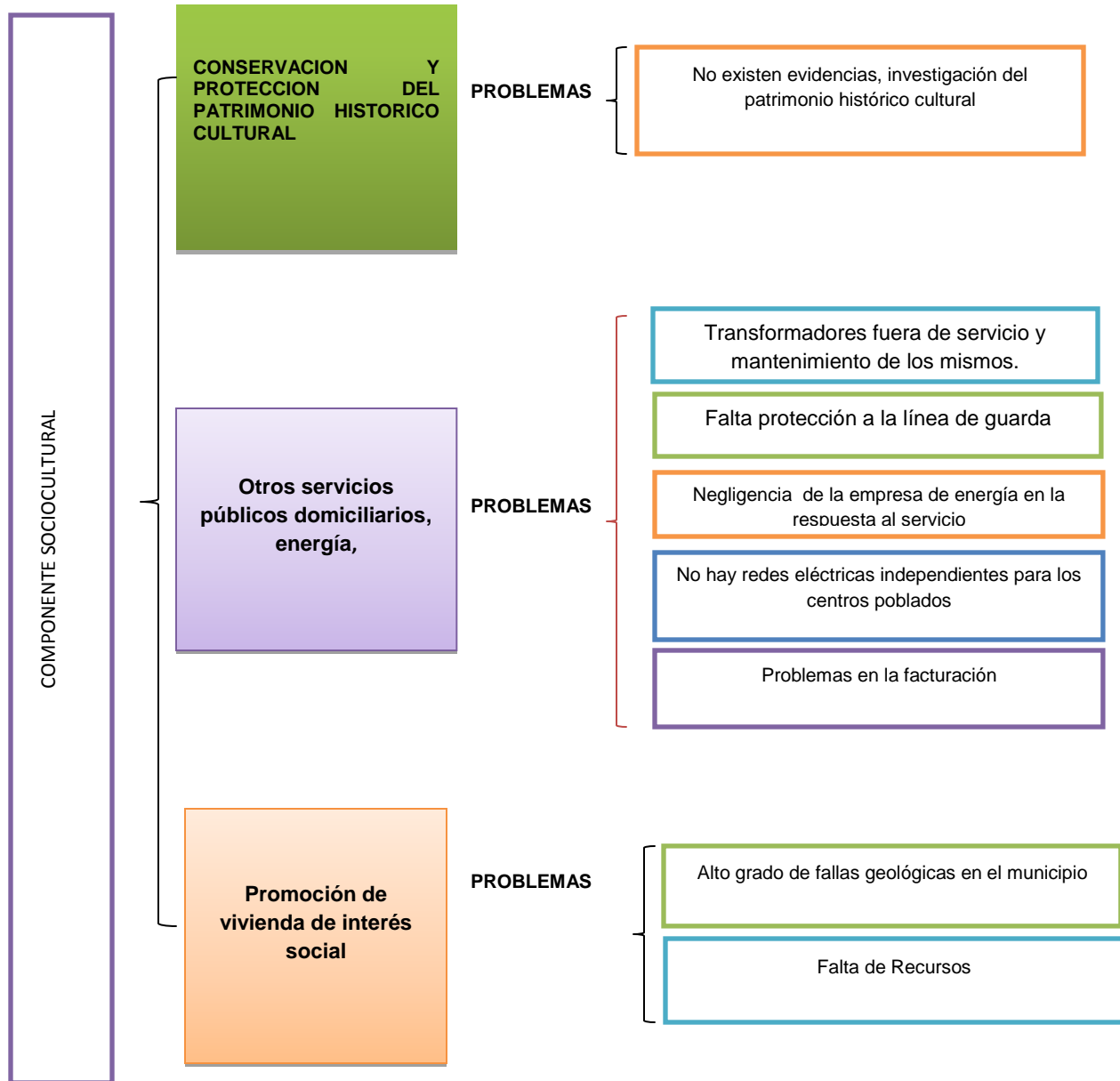

1.8.4 PRESTACION Y GARANTIA DE SERVICIOS DE DEPORTE Y APROVECHAMIENTO DEL TIEMPO LIBRE.

Nuestro Municipio cuenta con el material humano y los diferentes escenarios deportivos y recreativos para la práctica del deporte, los cuales están en el área urbana y rural. Existe la afición por parte de la comunidad pero no existe un plan de deporte establecido, no hay las escuelas de formación deportiva, de igual manera no hay actividades programadas para el aprovechamiento del tiempo libre.

Hay participación de jóvenes y adultos en los torneos internos, generando una alta participación de la juventud y de la población adulta, no se han hecho torneos que involucren a la población infantil marginándolos. Estos torneos no tienen continuidad y se realizan a finalizar el año.

Las actividades deportivas generan un alto impacto en la comunidad lo que se constituye en una estrategia para fomentar en la juventud el sano esparcimiento, el aprovechamiento del tiempo libre, la sana competencia y potenciar los diferentes talentos.

Es necesario para estos hacerles el mantenimiento preventivo (macaneo y limpieza), de la misma manera existe la necesidad de efectuar adecuaciones en la parte física de estos campos deportivos tales como cerramientos, dotación de tableros, elaboración de graderías, entre otras acciones que permiten a deportistas y comunidad en general contar con espacios para la práctica deportiva.

Los deportistas tanto en el área urbana como rural cuentan con el apoyo de la Administración Municipal, Departamental y ocasionalmente de la empresa privada, los recursos disponibles no son lo suficientemente amplios para suplir las necesidades de este sector, por ello niños, niñas, jóvenes y adultos ocupan el tiempo libre en algunas actividades que no contribuyen a la formación integral de la persona.

Igualmente el avance de la tecnología se ha convertido en un enemigo del deporte y la recreación debido a que jóvenes prefieren un juego virtual que participar de una práctica deportiva, por ello se hace necesario el apoyo a los procesos de formación deportiva a través de las diferentes escuelas.

Por lo anteriormente expuesto nuestras metas para lograr el aprovechamiento del tiempo libre, la recreación y el deporte es realizar convenios por reconocidos deportistas para la formación de escuelas de formación deportiva, creación de escuelas de formación deportiva ante Indeportes Boyacá, Crear escuelas de

**HAGAMOSLO POR OTANCHE
VAMOS PA´LANTE**

formación deportiva en las instituciones educativas rurales con el apoyo de jóvenes del municipio, dotación de implementos deportivos en las diferentes instituciones del municipio, Realizar diferentes eventos deportivos y recreativos (Juegos interescolares, juegos intercolegiados, olimpiadas comunales, 72 horas, campeonatos interbarrios, copa navideña, otros encuentros deportivos). Adecuación del 100% de los escenarios deportivos del municipio.

| VENTAJAS | OPORTUNIDADES |
|---|---|
| Participación de la alcaldía en eventos internos y externos | Participación en los torneos internos, externos, juegos provinciales. |
| Existen escenarios | Olimpiadas Campesinas |
| Recurso humano existente | Creación y legalización de las escuelas de formación deportiva |
| Recurso económico por captación de impuesto | |
| Proyecto aprobado del Coliseo Cubierto | |

Tabla No.27 Ente Deportivo

Gráfico No.10 Problemática Componente Sociocultural

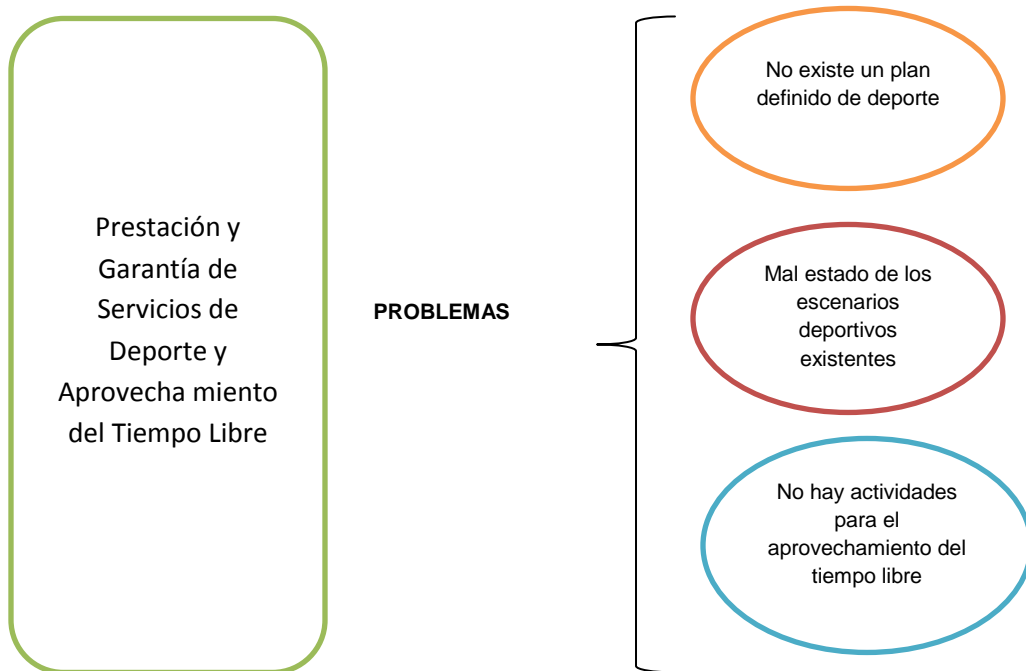

1.8.5 PRESTACIÓN Y GARANTÍA DE SERVICIOS EDUCACIÓN Y APROPIACIÓN DE LA CIENCIA, LA TECNOLOGÍA Y LA INNOVACIÓN

Hasta el año 2011 el Municipio NO se encuentra certificado, según censo 2005, en el municipio dejan de asistir 0 niños por una razón de lejanía al establecimiento educativo.

Según el censo 2005 la tasa de analfabetismo en el municipio es de 15,64%

Según censo de 2005, en el municipio un 1,54% de la población con alguno de los siguientes niveles educativos normalistas, técnicos profesionales, tecnológicos, Profesional, especialización, Maestría y Doctorado

Gráfico No.11 Cobertura en Educación

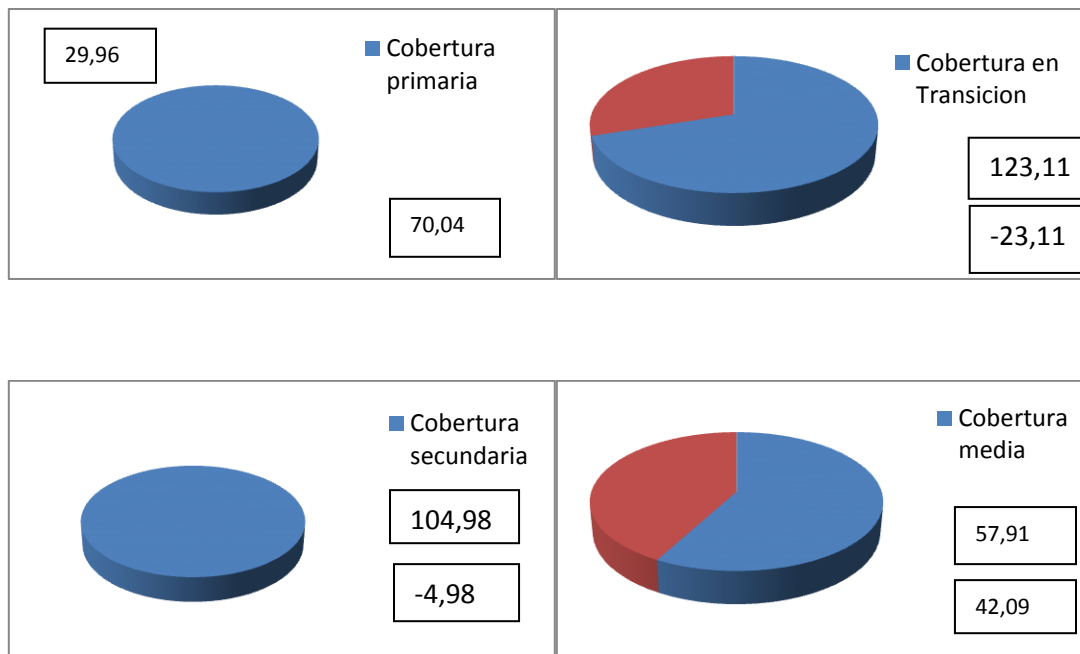

La Educación del Municipio de Otanche es administrada por el Departamento de Boyacá. La Secretaría de Desarrollo Social y Económico es la encargada de implementar las Políticas Departamentales en educación en coordinación con la Dirección de NúcleoEducativo, en concordancia con los objetivos del milenio de tal forma que atiende y garantiza el derecho a la educación básica primaria sin distinción de raza, credo, género y nivel social, fortaleciendo el desarrollo por competencias de acuerdo con las etapas en la educación inicial, básica media y superior.

**HAGAMOSLO POR OTANCHE
VAMOS PA´LANTE**

El servicio educativo se garantiza en la medida que existe la mayor parte de docentes, ya que existen profesionales con el perfil adecuado y con cobertura a nivel total en todo el territorio del municipio y en todos sus niveles. Se ha dado educación de adultos y ha disminuido el analfabetismo y se ha logrado que muchos estudiantes que estaban por fuera del programa educativo o estaban en bajos niveles de escolaridad hayan ingresado y culminado su educación básica y media logrando graduarse como bachilleres, de igual manera se establecen articulaciones con el SENA mediante programas técnicos para la formación de competencias laborales en la educación media.

Sin embargo hay debilidades por la falta de profesionales de apoyo para el desarrollo de programas de inclusión.

A niveles tecnológicos tenemos recursos insuficientes, obsoletos no permitiendo fortalecer adecuadamente las TIC, por lo tanto se hace necesario la adquisición de materiales actualizados en todas las áreas, para el fortalecimiento de la aplicación de los saberes en cada una de las áreas del SABER.

Es necesaria la legalización de los terrenos de sedes educativas rurales y algunos terrenos requeridos para la práctica de los programas técnicos que desarrolla la institución para poder realizar las inversiones necesarias.

Hay deficiente servicio de energía eléctrica, falta de mantenimiento preventivo y correctivo de los equipos existentes en las diferentes sedes educativas, no existen garantías para préstamos del servicio educativo cuando los docentes se trasladan, renuncian o se encuentran en licencia.

Falta infraestructura de aulas adecuadas para niños con barrera de aprendizaje, de igual manera perfil profesional para identificar a estos niños.

Actualmente la educación en el municipio se encuentra organizada de la siguiente manera: Tres (3) Instituciones educativas con sus respectivas sedes que ofrecen diferentes modalidades como son: Técnicos Agropecuarios, bachilleres técnicos en Recursos Naturales, Académico. A continuación relacionamos las siguientes tablas donde se especifican las sedes educativas, zonas y No. de estudiantes.

**HAGAMOSLO POR OTANCHE
VAMOS PA'LANTE**

ALUMNOS MATRICULADOS 2012

| SEDE | ZONA | 1 - Preescolar | | | 2 - Primaria | | | | | | |
|--|--------|----------------|-----------|-----------|--------------|------------|------------|------------|------------|------------|--|
| | | -1 | 0 | TOT | 1 | 2 | 3 | 4 | 5 | TOT | |
| INST DE EDUC PREESC BAS Y MEDIA DE OTANCHE | URBANA | | | | | | | | | | |
| CONC PABLO SEXTO | URBANA | | 63 | 63 | 82 | 77 | 83 | 77 | 74 | 393 | |
| ESC LOS BANCOS | RURAL | | 3 | 3 | 7 | 3 | | 5 | 5 | 20 | |
| ESC PIZARRA BOLIVAR | RURAL | | | | 1 | 4 | 3 | 1 | 4 | 13 | |
| ESC PALENQUE | RURAL | | 2 | 2 | 4 | 6 | 4 | 6 | 5 | 25 | |
| ESC EL ROBLE | RURAL | | 2 | 2 | 1 | 7 | 1 | 1 | 1 | 11 | |
| ESC CORTADERAL | RURAL | | 2 | 2 | | 3 | 2 | 3 | | 8 | |
| ESC VISTA HERMOSA | RURAL | | 2 | 2 | 1 | | 3 | 2 | 3 | 9 | |
| ESC BUENOS AIRES | RURAL | | 1 | 1 | 2 | 1 | 3 | | 3 | 9 | |
| ESC BARROBLANCO | RURAL | | 2 | 2 | 4 | | 5 | 4 | 3 | 16 | |
| ESC ALTOSANO | RURAL | | | | 1 | 3 | 2 | 3 | 2 | 11 | |
| ESC TEUSAQUILLO | RURAL | | | | 1 | 1 | 3 | 3 | | 8 | |
| ESC SAN ANTONIO DE LA COBRE | RURAL | | 3 | 3 | | 1 | 1 | | 1 | 3 | |
| ESC EL ENCANTO | RURAL | | 1 | 1 | 1 | 1 | 1 | 2 | 2 | 7 | |
| ESC LA LAGUNA | RURAL | | 2 | 2 | | 2 | 1 | 1 | 2 | 6 | |
| ESC BUZAL | RURAL | | | | | 3 | 3 | 3 | 4 | 13 | |
| ESC CAYETANO VASQUEZ | RURAL | | | | | 1 | 3 | 5 | 3 | 12 | |
| ESC CAMBUCO | RURAL | | 1 | 1 | 1 | 1 | 1 | 2 | 1 | 6 | |
| ESC SABRIPA LA NUEVA | RURAL | | 3 | 3 | 3 | 4 | | 1 | 4 | 12 | |
| ESC BUENAVISTA | RURAL | | 1 | 1 | | 3 | 5 | 3 | 6 | 17 | |
| ESC PLATANILLAL | RURAL | | 3 | 3 | 2 | 3 | 2 | 3 | 1 | 11 | |
| ESC EL RAMAL | RURAL | | | | 1 | | 3 | 1 | 1 | 6 | |
| ESC LA LLANO | RURAL | | 1 | 1 | 4 | 3 | 1 | 2 | | 10 | |
| ESC SEVILLA LA NUEVA | RURAL | | 4 | 4 | 1 | 4 | | 5 | 1 | 11 | |
| | | | 96 | 96 | 117 | 131 | 130 | 133 | 126 | 637 | |
| COL BAS SAMUEL IGNACIO SANTAMARIA | RURAL | | 7 | 7 | 9 | 17 | 16 | 6 | 10 | 58 | |
| ESC LA CURUBITA | RURAL | | 2 | 2 | 6 | 3 | 10 | 4 | 1 | 24 | |
| ESC EL CARMEN | RURAL | | 1 | 1 | 5 | 5 | 4 | 4 | 1 | 19 | |
| ESC CAMILO | RURAL | | 5 | 5 | 5 | 3 | 1 | 3 | 5 | 17 | |
| ESC LOS COCOS | RURAL | | 1 | 1 | 2 | 1 | 1 | 1 | 3 | 8 | |
| ESC PENJAMO | RURAL | | 3 | 3 | 1 | 1 | 3 | 5 | 5 | 15 | |
| ESC CUNCHALITA | RURAL | | 5 | 5 | 3 | 4 | 3 | 5 | 12 | 27 | |
| ESC LOS ANDES | RURAL | | 5 | 5 | 3 | 6 | | 4 | 1 | 14 | |

PLAN DE DESARROLLO 2012-2015

**HAGAMOSLO POR OTANCHE
VAMOS PA'LANTE**

| | | | | | | | | | | |
|--------------------------|-------|--|------------|------------|------------|------------|------------|------------|------------|------------|
| ESC EL OASIS | RURAL | | 5 | 5 | 3 | 2 | 5 | 1 | 1 | 12 |
| ESC LA YE | RURAL | | 2 | 2 | 4 | 3 | 6 | 1 | 2 | 16 |
| | | | 36 | 36 | 41 | 45 | 49 | 34 | 41 | 210 |
| ESC SAN JOSE DE NAZARETH | RURAL | | 9 | 9 | 5 | 3 | 9 | 5 | 12 | 34 |
| ESC EL MIRADOR | RURAL | | 3 | 3 | 3 | 2 | 4 | 2 | 1 | 12 |
| ESC CARTAGENA | RURAL | | 2 | 2 | 2 | 3 | 3 | 1 | 2 | 11 |
| ESC CHAQUIPAY | RURAL | | 1 | 1 | | 1 | | 2 | 3 | 6 |
| ESC SAN PABLAL | RURAL | | | | | 4 | 2 | 5 | 2 | 13 |
| ESC ALTAZOR | RURAL | | | | 1 | 2 | 1 | 3 | | 7 |
| | | | 15 | 15 | 11 | 15 | 19 | 18 | 20 | 83 |
| | | | 147 | 147 | 169 | 191 | 198 | 185 | 187 | 930 |

Tabla No.28 Fuente Colegio

ALUMNOS MATRICULADOS SECUNDARIA

| SEDE | ZONA | 3 – Secundaria | | | | |
|--|--------|----------------|------------|------------|------------|------------|
| | | 6 | 7 | 8 | 9 | TOT |
| INST DE EDUC PREESC BAS Y MEDIA DE OTANCHE | URBANA | 138 | 128 | 94 | 75 | 435 |
| | | 138 | 128 | 94 | 75 | 435 |
| COL BAS SAMUEL IGNACIO SANTAMARIA | RURAL | 25 | 40 | 28 | 12 | 105 |
| ESC CUNCHALITA | RURAL | 8 | 9 | 5 | 9 | 31 |
| | | 33 | 49 | 33 | 21 | 136 |
| ESC SAN JOSE DE NAZARETH | RURAL | 18 | 10 | 8 | 11 | 47 |
| | | 18 | 10 | 8 | 11 | 47 |
| | | 189 | 187 | 135 | 107 | 618 |

Tabla No.29 Fuente Colegio

**HAGAMOSLO POR OTANCHE
VAMOS PA'LANTE**

ALUMNOS MATRICULADOS MEDIA

| SEDE | ZONA | 4 – Media | | | | |
|--|--------|-----------|----|----|----|-----|
| | | 10 | 11 | 12 | 13 | TOT |
| INST DE EDUC PREESC BAS Y MEDIA DE OTANCHE | URBANA | 84 | 84 | | | 168 |
| | | 84 | 84 | | | 168 |
| COL BAS SAMUEL IGNACIO SANTAMARIA | RURAL | 15 | 5 | | | 20 |
| | | 15 | 5 | | | 20 |
| ESC SAN JOSE DE NAZARETH | RURAL | 4 | 4 | | | 8 |
| | | 4 | 4 | | | 8 |
| | | 103 | 93 | | | 196 |

Tabla No.30 Fuente Colegio

ALUMNOS MATRICULADOS POR CICLOS

| SEDE | ZONA | 5 educación por ciclos | | | |
|--|--------|------------------------|----|----|-----|
| | | 23 | 24 | 25 | TOT |
| INST DE EDUC PREESC BAS Y MEDIA DE OTANCHE | URBANA | 19 | 32 | 43 | 94 |
| ESC EL ROBLE | RURAL | 21 | | | 21 |
| ESC BUENOS AIRES | RURAL | | | 14 | 14 |
| | | 40 | 32 | 57 | 129 |
| COL BAS SAMUEL IGNACIO SANTAMARIA | RURAL | | 16 | | 16 |
| ESC CAMILO | RURAL | 4 | 23 | 7 | 34 |
| ESC LOS COCOS | RURAL | 19 | | | 19 |
| ESC EL OASIS | RURAL | 10 | | | 10 |
| | | 33 | 39 | 7 | 79 |
| ESC SAN JOSE DE NAZARETH | RURAL | 12 | 12 | 14 | 38 |
| | | 12 | 12 | 14 | 38 |
| | | 85 | 83 | 78 | 246 |

Tabla No.31 Fuente Colegio

**HAGAMOSLO POR OTANCHE
VAMOS PA´LANTE**

CENSO ESTUDIANTES PROFESIONALES

| Nombre Zona | Técnica o tecnológica | Universidad | Postgrado | TOTALES |
|----------------|-----------------------|-------------|-----------|------------|
| Cabecera | 47 | 81 | 15 | 143 |
| Centro Poblado | 0 | 4 | 2 | 6 |
| Rural Disperso | 3 | 6 | 2 | 11 |
| TOTALES | 50 | 91 | 19 | 160 |

Tabla No.32 Fuente Colegio

CENSO DE ESTABLECIMIENTOS EDUCATIVOS. AÑO 2011

| Nivel de Escolaridad | No. De estudiantes que se trasladaron de la Sede Educativa | No. De estudiantes que Desertaron | No. De estudiantes que se retiraron de la Sede Educativa | Docentes Asignados | |
|----------------------|--|-----------------------------------|--|--------------------|---------------|
| | | | | Planta | Provisionales |
| Pre-Escolar | 5 | 3 | 8 | 3 | 0 |
| Primaria | 40 | 2 | 42 | 36 | 1 |
| Secundaria | 27 | 28 | 55 | 11 | 9 |
| Media | 0 | 9 | 9 | 3 | 1 |
| Por Ciclos | | 42 | | | |

Tabla No.33 Fuente Colegio

Tasa Neta de Cobertura Escolar para Educación Básica Primaria

En el año 2005 486 niños en edades entre los 6 y 11 años tuvieron acceso a la educación básica primaria, en 2006 accedieron 591 niños, niñas, la cifra aumenta significativamente; en 2007 731 niños y niñas, es decir, casi 200 niños más pudieron acceder a educación; en 2008 pudieron hacer uso del servicio de educación 728 niños y niñas de edades entre los 6 y los 11; en 2009 fueron 662 los niños y niñas que ingresaron al sistema educativo y ya en 2010 se vio un gran incremento con 1024 niños y niñas con acceso a la educación.

Tasa de Deserción Escolar Inter-Anual de Transición a Grado Once

En 2005 30 alumnos desertaron; en el 2006 lo hicieron 40; en el 2007 fueron 43 los que dejaron la institución educativa, en el 2008 se presentaron 89 deserciones,

PLAN DE DESARROLLO 2012-2015

**HAGAMOSLO POR OTANCHE
VAMOS PA´LANTE**

no así en el 2009 donde fueron 59 alumnos los que dejaron de acceder a la educación, para el 2010 43 y el 2011 84 alumnos.

Puntaje Promedio de las Pruebas Saber 5 Grado

El puntaje promedio de las pruebas SABER -5 grado oscila entre 51 niños y 50 y 58 para las niñas entre los años 2005 a 2009 ya que en el 2010 no se llevaron a cabo estas pruebas.

| Tabla promedio pruebas SABER 5 grado | | |
|--------------------------------------|----|----|
| 2005 | 58 | 58 |
| 2006 | 56 | 52 |
| 2007 | 55 | 51 |
| 2008 | 51 | 50 |
| 2009 | 58 | 58 |
| 2010 | | |

Tabla No.34 Fuente Colegio San Ignacio de Loyola

Puntaje promedio de las pruebas saber - 9 grado

El puntaje promedio oscila entre 52 y 58 entre los niños y para niñas el promedio es de 40 y 58

Gráfico No.12

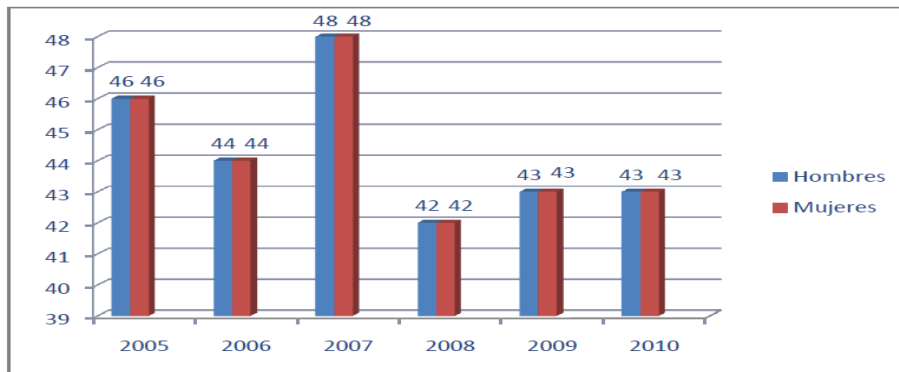

Fuente: Institución Educativa San Ignacio de Loyola

HAGAMOSLO POR OTANCHE
VAMOS PA´LANTE

Tasa de Repitencia en Educación Básica Secundaria
Gráfico No.13

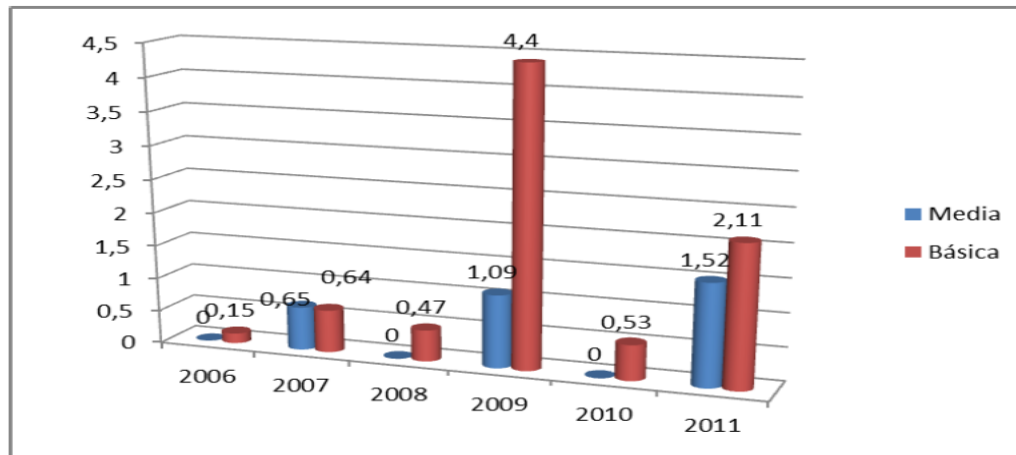

Fuente: Secretaría de Educación

La Tasa de repitencia presentada en el año 2006 fue de 0% para media y de 0.15 para básica; para 2007 el comportamiento fue de 0.65 y 0.64 para media y básica respectivamente; para el año 2008 hubo 0% en media y 0.47 en básica, en el año 2009 y sin dudar lo la tasa de repitencia subió ostensiblemente en la básica con 4.4% y 1.09 en media; en el año 2010 baja nuevamente en media con cero y 0.53 en media, finalmente en el año 2011 aumenta con una tasa de repitencia de 1.52 y 2.11 para media y básica respectivamente, es posible que para años siguientes la tasa aumente debido al cambio de calificaciones implementados por la nueva ley de educación.

1.8.6 PRESTACION Y GARANTIA DE SERVICIOS DE CULTURA

Otanche, Santuario Ecológico Cultural y deportivo de Boyacá ha sido desde ya casi una década uno de los municipios Boyacenses en el cual la estabilidad de los procesos culturales y artísticos lo han convertido en punto de referencia y modelo a seguir, resaltándose principalmente la voluntad de los gobiernos locales frente al nuestro quehacer cultural y el manejo equilibrado de los recursos, siendo el área de Educación Cultura y Turismo la entidad dinamizadora y coordinadora de cada uno de los procesos de promoción, difusión y expansión de la cultura a lo largo y ancho de nuestro territorio pero con una gran proyección y reconocimiento en el ámbito nacional.

Hoy por hoy se hace necesario dar continuidad a los programas establecidos, fortalecer los proyectos diseñados y concertados con la comunidad, para que de

PLAN DE DESARROLLO 2012-2015

**HAGAMOSLO POR OTANCHE
VAMOS PA´LANTE**

esta manera el arte y la cultura trascienda en cada niño y niña, jóvenes, mujeres y hombres sin distinción de edad, ideología, nivel social encontrando en este oficio alternativas reales, oportunidades que le permitan el acercamiento con el otro, el reconocimiento de los valores y la confianza en sus talentos y potencialidades.

Esta actividad acentuada cada vez más en nuestra comunidad y con gran arraigo en los valores culturales y artísticos se fomenta a partir de las escuelas de formación con dos modalidades o áreas de estudio así: Música (Banda Municipal) Danza, articuladas al Plan Nacional de Lectura y Bibliotecas Públicas.

Igual importancia recobra otras actividades como la conservación y preservación de patrimonio cultural, histórico y arqueológico de nuestro municipio, la recuperación de la memoria colectiva y tradicional a través de los adultos mayores, el festival de la cultura y los encuentros de tradiciones los cuales convocan en su mayoría a un buen número de nuestros artistas, haciéndose cabida a los músicos populares campesinos, las comparsas, la copla, cuento, chiste el canto y todo cuanto sea posible desde el talento y forma de expresión a través del arte.

Es lo cultural, entonces, la estancia de nuestra comunidad desde donde se hace el mayor aporte a la construcción de una mejor sociedad, libre, autónoma bella colorida, armónica, posible desde el color, desde la pincelada, desde la palabra y cada verso que se fuga de la voz y la letra de los niños y niñas pertenecientes a los clubes de lectura; seres humanos sensibles y posibles desde el respeto por la diferencia, la tolerancia, la convivencia y con un alto sentido de responsabilidad, especialmente por nuestra identidad, costumbres y tradiciones.

Número de niños y niñas que asisten a Bibliotecas, que están inscritos en programas de recreación y deporte, programas artísticos, lúdicos o culturales.

En este ciclo vital en cuanto a la asistencia a Bibliotecas los adolescentes ya pierden un poco el interés en la misma y solo asisten para el uso habitual como es la investigación y la consulta. Sin embargo, dentro de las actividades que se llevan a cabo proyectado para este ciclo vital se reproducen películas que llevan los mismos adolescentes y luego se comentan, es decir, se realizan cines foros.

A continuación se presenta un cuadro donde se encuentra la cantidad de personas que asisten a la Biblioteca.

**HAGAMOSLO POR OTANCHE
VAMOS PA´LANTE**

| Número de niños, niñas y adolescentes entre 5 y 17 años que asisten a Bibliotecas | | | | |
|---|-------|--------|---------|---------|
| | 0 a 5 | 6 a 11 | 12 a 17 | 18 a 26 |
| 2008 | 300 | 900 | 800 | 850 |
| 2009 | 320 | 820 | 780 | 820 |
| 2010 | 380 | 800 | 750 | 700 |
| 2011 | 150 | 480 | 480 | 180 |

Tabla No.35 Fuente: Biblioteca Pública Municipal

En cuanto a los programas de recreación, deporte y programas lúdicos o culturales, los jóvenes tienen acceso a actividades como la natación, el fútbol, el baloncesto; además pueden pertenecer a grupos de danzas y de música.

1.8.7 PRESTACION Y GARANTIA DE SERVICIOS DE SALUD

Aseguramiento

Promover, propiciar e impulsar la afiliación de la población al Sistema por medio de Empresas Promotoras de Salud es uno de los objetivos primordiales para el cubrimiento del 100% de la población.

AFILIADOS AL RÉGIMEN DE SEGURIDAD SOCIAL EN SALUD. Año 2011

| RÉGIMEN DE SEGURIDAD EN SALUD | | | No. | % | ESTRATIFICACION Socioeconómica SISBEN | Población Total | |
|-------------------------------|-------------------|--|------|--------|---------------------------------------|-----------------|--------|
| | | | | | | No | % |
| Régimen Contributivo | | | 555 | 6.61% | | | |
| Régimen Subsidiado | | | 7269 | 86.5% | 0 | 162 | 1.5 |
| Regímenes | ECOPEPETROL | | --- | --- | 1 | 8736 | 81.0 |
| | Fuerzas militares | | --- | --- | 2 | 1724 | 15.9 |
| Especiales | Educación | | --- | --- | 3 | 155 | 1.43 |
| | Otros | | --- | --- | 4 | 4 | 0.03 |
| Población pobre no asegurada | | | 34 | 0.40 | 5 | -- | -- |
| Evasores | | | 397 | 4.72 | 6 | -- | -- |
| Total | | | 8255 | 98.23% | TOTAL | 10781 | 99.86% |

Tabla No.36 Fuente Administradora Sisben

AFILIADOS AL RÉGIMEN SUBSIDIADO, 2008 A 2011

PLAN DE DESARROLLO 2012-2015

**HAGAMOSLO POR OTANCHE
VAMOS PA´LANTE**

| Entidades Promotoras de Salud | 2008 | | 2009 | | 2010 | | 2011 | |
|-------------------------------|--------------|------|--------------|------|--------------|------|--------------|------|
| | Nº Afiliados | % | Nº Afiliados | % | Nº Afiliados | % | Nº Afiliados | % |
| Comfamiliar | 942 | 9.41 | 913 | 9.34 | 733 | 9.6 | 775 | 10.6 |
| Ecoopsos | 1247 | 12.4 | 1218 | 12.4 | 959 | 12.5 | 922 | 12.6 |
| Caprecom | 2103 | 21 | 2053 | 21 | 1653 | 21.6 | 1572 | 21.6 |
| Comparta | 1010 | 10 | 981 | 10 | 741 | 9.7 | 703 | 9.6 |
| Emdisalud | 4706 | 47 | 4607 | 47.1 | 3543 | 46.4 | 3297 | 45.3 |
| Total | 10008 | 100 | 9772 | 100 | 7629 | 100 | 7269 | 100 |

Tabla No.37 Fuente: Administradora SISBEN

En cuanto a aseguramiento en salud se identifica que del total de familias identificadas el 6.61% pertenece al régimen contributivo, el 86.5% pertenece al régimen subsidiado, 0.40% corresponde a población pobre no asegurada y 4.72% hace parte de los evasores. Identificando además que de las 5 empresas aseguradores del régimen subsidiado que se encuentran actualmente en el municipio de Otanche, la empresa con más población asegurada del régimen subsidiado es Emdisalud con un 45.3%, seguida de Caprecom con 21.6%, Ecoopsos con 12.6%, Comfamiliar con 10.6% y por ultimo Comparta con 9.6%. Observando como desde el 2008 ha disminuido notoriamente la población asegurada en un 27.3% debido a la deserción de personas del municipio.

Salud infantil

El principio de universalidad se ha definido como la garantía del derecho a la salud con calidad para todas las personas, sin ninguna discriminación, en todas las etapas de la vida. Para lograr la universalidad es necesario tener en cuenta que entre los niños, niñas y adolescentes hay diferencias que requieren que los servicios puedan adaptarse a sus condiciones particulares. El documento Marco de Políticas Públicas de la infancia menciona cuatro diferencias de vital importancia que deben ser tenidas en cuenta por los servicios que garantizan sus derechos. Éstas son por etapa de desarrollo o ciclo de vida, diferencias de género, lugar de residencia y por etnia y cultura porque a pesar de los avances logrados en la reducción de la mortalidad infantil promedio, persisten grandes discrepancias no solo entre las diversas regiones del país, sino en los diferentes grupos poblacionales.

**HAGAMOSLO POR OTANCHE
VAMOS PA´LANTE**

Tabla de Indicadores Salud Infantil

| INDICADOR | LOGROS | | | |
|---|--------|-------|-------|-------|
| | 2008 | 2009 | 2010 | 2011 |
| Tasa de Mortalidad infantil * 1000 NV | 0.01% | 0 | 0 | 0 |
| Tasa de mortalidad perinatal * 1000 NV | 0.01% | 0.99% | 0.99% | 0.99% |
| Tasa de mortalidad en menores de 5 años | 0 | 0 | 0 | 0 |
| Tasa de mortalidad en menores de 5 años por EDA | 0 | 0 | 0 | 0 |
| Tasa de mortalidad en menores de 5 años por IRA | 0 | 0 | 0 | 0 |
| Cobertura de vacunación con antipolio. | 46.5% | 54.3% | 94.9% | 59% |
| Cobertura de vacunación con pentavalente. | 46.5% | 52.3% | 92.3% | 60% |
| Cobertura de vacunación con Triple viral. | 46.9% | 65.6% | 82.7% | 63.9% |
| Cobertura de vacunación con BCG | 29.8% | 49.4% | 95.3% | 26.3% |
| Cobertura de vacunación con antiampicilina | 46.1% | 57.4% | 81% | 65.3% |
| Número anual de casos registrados de sífilis congénita | 0 | 0 | 0 | 0 |
| Número de niños menores de 2 años con VIH | 0 | 0 | 0 | 0 |
| Cobertura de determinación de TSH en el recién nacido | 13.5% | 44.6% | 44.7% | 82% |
| Tasa de notificación de casos probables de PFA en menores de 15 años. | 0 | 0 | 0 | 0 |
| No. Casos de Sarampión y Rubéola sospechosos. | 0 | 0 | 0 | 0 |
| Nº De casos probables de Tosferina detectados | 0 | 0 | 0 | 0 |
| Nº De casos de Tosferina confirmados por laboratorio. | 0 | 0 | 0 | 0 |
| Nº De casos de Parotiditis detectados en menores de 5 años. | 0 | 0,09% | 0 | 0 |
| Incidencia de Varicela por 100.000 hab. | 0.16% | 17.1% | 36.5% | 23.8% |

Tabla No.38 Fuente: E.S.E

Durante el año 2011 se presentó una muerte perinatal en el municipio de Otanche correspondiente a una paciente de 37 años quien acudió al centro de salud por presentar sangrado y ausencia de movimientos fetales, los médicos de E.S.E Manuel Elkin Patarroyo atendieron la paciente de forma integral y con calidad, por lo cual se decide remitir a Hospital de segundo nivel donde se realiza la terminación de la gestación. Dicho caso fue socializado en el Comité de Vigilancia Epidemiológica Institucional el cual analizo el caso, realizo seguimiento, visita a la

**HAGAMOSLO POR OTANCHE
VAMOS PA'LANTE**

paciente y plan de mejoramiento para que no se presentara un nuevo caso de mortalidad perinatal en el municipio.

Salud Sexual y Reproductiva

La Salud Sexual y Reproductiva (SSR) y las condiciones para el ejercicio de los derechos humanos relativos a ella reflejan de manera elocuente el nivel de desarrollo y las inequidades que afectan un país, por tanto, los indicadores de SSR están especialmente relacionados con los determinantes sociales biológicos, de estilo de vida, condiciones de vida y de acceso a los servicios de salud.

Tabla de Indicadores Salud Sexual Reproductiva

| INDICADOR | LOGROS | | | |
|--|--------|-------|-------|-------|
| | 2008 | 2009 | 2010 | 2011 |
| Tasa de mortalidad materna * 100.000 NV | 0 | 0 | 0 | 1.5 |
| Número de muertes maternas | 0 | 0 | 0 | 1 |
| Porcentaje de partos en adolescentes (12 a 19 años) | 1.38% | 7.28% | 1.0% | 1.05% |
| Tasa de fecundidad en adolescentes | 1.29 | 18.3 | 15.2 | 14.3 |
| Tasa global de fecundidad en mujeres de 15 a 49 años | ---- | 1.9 | 2.7 | 2.7 |
| Tasa de mortalidad por cáncer de cuello uterino | 0 | 0 | 0 | 0 |
| Número de personas vivas con diagnóstico de VIH/SIDA | 0 | 0 | 0 | 0 |
| Tasa de prevalencia de infección con VIH en población de 15 a 49 años | 0 | 0 | 0 | 0 |
| Número de personas con diagnóstico de VIH/SIDA en tratamiento ARV | 0 | 0 | 0 | 0 |
| Número de gestantes con diagnóstico de VIH-SIDA | 0 | 0 | 0 | 0 |
| Número de personas con coinfección con TBC – VIH | 0 | 0 | 0 | 0 |
| Número muertes por VIH-SIDA | 0 | 0 | 0 | 0 |
| Porcentaje de atención prenatal por médico o enfermera | 83.8% | 100% | 82.4% | 88.2% |
| Porcentaje de atención de parto por médico | 100% | 100% | 98.3% | 100% |
| Cobertura de parto institucional | | | | |
| Porcentaje de mujeres con cuatro o más controles prenatales | 63.8% | 37.5% | 63.3% | 74% |
| Porcentaje de mujeres en unión que usan métodos anticonceptivos modernos | ---- | ---- | ---- | ---- |

**HAGAMOSLO POR OTANCHE
VAMOS PA´LANTE**

| | | | | |
|---|-----|-----|-----|-----|
| Porcentaje de mujeres no unidas sexualmente activas que usan métodos anticonceptivos modernos | --- | --- | --- | --- |
|---|-----|-----|-----|-----|

Tabla No.39 Fuente: E.S.E

Planificación familiar: En cuanto a la utilización de métodos de planificación se encuentra que el 6.85% de las mujeres entre 10 y 18 años planifican; el 47.3% de las mujeres entre 10 y 52 años planifican y el 45% de las mujeres entre 10 y 52 años asisten a control de planificación familiar.

Respecto a el método de planificación utilizado encontramos que el 40.7% de las mujeres planifica con métodos hormonales, de las cuales el 67.8% adquiere su métodos en el centro de salud del municipio de Otanche (E.S.E Manuel Elkin Patarroyo) y el 32.2% los adquiere de forma particular generalmente farmacias y/o droguerías; el 18.1% de las mujeres planifica con dispositivo intrauterino (DIU), 0.34% con el método del ritmo, 34.49% con método quirúrgico, 0.57% óvulos, tabletas o cremas vaginales, 4% planifican con preservativo, 1.94% utilizan método folclóricos y 7.7.6% de hombres con vasectomía.

Con relación a la población de 10 a 52 años que no planifica observamos que el 91.44% corresponde a los hombres y el 51.04% corresponde a las mujeres, identificando que del total de mujeres que no planifican el 6.54% no planifican por gestación.

Respecto a la población de 10 a 52 años que no planifican refieren no hacerlo porque no tienen compañero 14.88%, porque tienen creencias religiosas y/o culturales 0.27%, porque tienen relaciones sexuales ocasionales 1.83%, por temor a los efectos secundarios 0.54%, por gestación 6.54%, por desconocimiento 6.93%, por esterilidad o infertilidad 0.66%, porque dejan la responsabilidad a su pareja 29.56%, porque no han tomado la decisión 15.30% por contraindicaciones 0.50% y por otras razones 27.11%. En estos resultados podemos reconocer que las tres principales causas para no planificar son: 1). dejan la responsabilidad a la pareja, 2). no han tomado la decisión y 3). No tienen compañero. Lo que permite identificar que es necesario implementar y/o reforzar en las jornadas de asesoría y difusión de los métodos de planificación la importancia de tomar la decisión en pareja y compartir la responsabilidad sobre la decisión de planificar. (Fuente: base de datos SICAPS 2011).

- **Prevención y detección oportuna del cáncer de cuello uterino:** Encontramos que las mujeres entre 10 y 24 años el 14.56% refiere haberse tomado la citología, de las cuales el 93.39 obtuvo resultados normales: de la población entre 25 y 59 años el 71.38% se ha realizado la citología, de las cuales el 95.87% obtuvo resultados normales, al igual que el 22.78% de las mujeres entre 10 y 59 años fue remitida a realizarse oportunamente la citología. (Fuente: base de datos SICAPS).

**HAGAMOSLO POR OTANCHE
VAMOS PA´LANTE**

- **Gestantes:** Durante el 2011 en el municipio de Otanche se identificaron 150 gestantes, de las cuales 5.71% son menores de 18 años, 18.57% mayores de 34 años y 75.71% entre 15 y 34 años.

De las gestantes identificadas el 63.3% se clasificaron como alto riesgo durante los controles prenatales, mientras que el 36.7% cuenta con parámetros y desarrollo del embarazo sin ningún riesgo.

En cuanto al acceso a control prenatal el 74 % de las gestantes cuenta con cuatro o más controles prenatales durante el 2011, el 27.14% de gestantes recibieron su primer control prenatal durante su primer trimestre y el 1.42 durante el segundo trimestre y el 33.3% de las gestantes no habían recibido su primer control prenatal al momento de la visita.

De las gestantes a las cuales se le realizó examen de serología ninguna obtuvo resultados positivos, el 57.69% cuenta con revisión por odontología, el 37.50% ha sido vacunada con toxoide tetánico y el 88% refiere haber recibido hierro y ácido fólico.

Durante el 2011 se presentó 1.5% de muerte materna equivalente a un caso, y se identificaron 2.6 maternas que presentaron aborto.

- **Partos:** Durante el año 2011 en el municipio se reportaron 112 partos de los cuales el 54.4% fueron en el centro de salud de Otanche (E.S.E Manuel Elkin Patarroyo), atendidos en su totalidad por médico general y el 100% fueron por vía vaginal, 40% fueron remitidos a hospitales de segundo y tercer nivel y el 5.3% fueron partos domiciliarios.

- **Recién nacidos:** se presentaron 65 nacimientos en el municipio de los cuales el 93.8% fueron nacimientos institucionales, 6.1% partos no institucionales, 1.5% recién nacido meconio grado II y con cobertura de TSH del 82%.

Salud Oral

En el seguimiento que se hace a los problemas de salud que afectan a la población, el componente oral debe ocupar un lugar importante, de tal manera que la información generada tenga atributos de calidad, oportunidad, suficiencia y que apoye la toma de decisiones. No obstante, es limitada la información si se reduce únicamente a los eventos que han ocupado el mayor interés, como es el caso de la morbilidad bucal, descuidando aspectos como las condiciones de vida que generan riesgos específicos para la salud, las características del servicio y el recurso humano que presta dichos servicios.

La Salud oral de la población colombiana, ha presentado una evidente mejoría en el transcurso de los últimos 30 años, según las tendencias observadas en los tres

**HAGAMOSLO POR OTANCHE
VAMOS PA´LANTE**

estudios nacionales realizados en 1966, 1977 a 1980 y en 1998, pero aún sigue siendo un riesgo importante para la calidad de vida de las personas, razón por la cual el Ministerio de la Protección Social ha adoptado el Plan Nacional de Salud Bucal.

Para monitorear y analizar es necesario saber qué está pasando, a quiénes afecta, en términos de magnitud e impacto. Por lo tanto un paso importante, es articular el trabajo individual en las unidades de atención odontológica, públicas y privadas, para comprender la verdadera problemática de salud oral del municipio; dicho monitoreo debe considerar instrumentos e indicadores que reflejen las realidades del municipio y que permitan acompañar y evaluar las acciones propuestas e implementadas.

En la actualidad no se cuenta con un subsistema de información para salud oral, lo que dificulta la toma de decisiones en el tema, en esta guía se proponen algunos indicadores básicos iniciales para el análisis de la salud oral.

Indicadores Salud Oral

| INDICADOR | LOGROS | | | |
|---|-------------------------------|-------------------------------|-------------------------------|-------------------------------|
| | 2008 | 2009 | 2010 | 2011 |
| Índice de COP promedio a los 12 años de edad | No se posee dicha información | No se posee dicha información | No se posee dicha información | No se posee dicha información |
| Porcentaje de dientes permanentes de los mayores de 18 años | No se posee dicha información | No se posee dicha información | No se posee dicha información | No se posee dicha información |
| Número de personas que consultan al odontólogo en el último año | 55173 | 5229 | 3718 | 4633 |
| Porcentaje de cumplimiento de control de placa bacteriana en población de 12 a 19 años (2 consultas al año) | | 60.59% | 51.16% | 53.82% |
| Porcentaje de cumplimiento de control de placa bacteriana en población mayor a 20 años. (1 consulta al año) | | 62% | 53% | 58% |
| Porcentaje de cumplimiento de personas con detartraje. Recuerde que el indicador es la persona no el cuadrante. | | 59.2% | 58.75% | 54% |
| Porcentaje de personas 5 a 19 años que se les aplico flúor (2 veces año). | | 63.16% | 52.84% | 55.8% |
| Porcentaje de cumplimiento de aplicación de sellantes. Recuerde que el indicador es la persona no el cuadrante. | | 81.6% | 75.6% | 90% |
| Porcentaje de consulta odontológica general de la gestante. | | 57.6% | 57.6% | 57.6% |

Tabla No.40 Fuente: E.S.E

PLAN DE DESARROLLO 2012-2015

**HAGAMOSLO POR OTANCHE
VAMOS PA´LANTE**

Salud Mental

La salud mental es un fenómeno complejo determinado por la interacción de variables individuales, sociales y ambientales, que exigen modelos integrales de atención en salud orientados a la protección de la salud mental, la promoción de la salud, la prevención de factores de riesgo y la atención adecuada de los trastornos mentales. La guía para la planeación del componente de salud mental en los planes territoriales contiene una orientación completa relacionada con la elaboración del diagnóstico que incluye las características de la demanda, de la oferta y el análisis de la relación oferta-demanda. En esta guía se proponen algunos indicadores para la implementación de la política de salud mental.

Indicadores Salud Mental

| INDICADOR | LINEA BASE | LOGROS | | | |
|---|------------|--------|------|------|------|
| | | 2008 | 2009 | 2010 | 2011 |
| Violencia Intrafamiliar | | | | | |
| Tasa de violencia sexual (mayores de 15 años). | | --- | 3.8 | | 5.09 |
| Tasa de violencia física (mayores de 15 años). | | 0.81 | 0.69 | 2.4 | 8.8 |
| Tasa de Maltrato Infantil (menores de 14 años) | | 0.5 | 19.2 | 24.2 | 34.6 |
| Tasa de Abuso sexual (menores de 14 años) | | 0.27 | 3.66 | 3.5 | 3.6 |
| Trastornos mentales y suicidio | | | | | |
| Tasa de intento de suicidio | | 0.09 | 0.85 | 0.48 | 1.07 |
| Tasa de suicidios | | 0 | 0 | 0 | 0 |
| Total de personas con problemas de trastorno depresivo. | 1846 | 2.3 | 7.9 | 2 | 2 |
| Total de personas con problemas de trastorno psicótico. | 1846 | 5.8 | 1.5 | 0.3 | 0.3 |
| Total de personas con problemas de trastorno de ansiedad. | 1846 | 9.5 | 9.4 | 9.6 | 9.6 |
| Consumo de Sustancias Psicoactivas | | | | | |
| Total de familias con uno o más miembros con problemas de consumo de alcohol. | 1846 | 11.5 | 3.4 | 0.71 | 0.71 |
| Total de familias con intervención por Psicología. | 1846 | 34 | 23 | 42 | 42 |
| Total de familias con resolución del problema de consumo de alcohol. | | --- | --- | --- | --- |

Tabla No.41Fuente E.S.E

**HAGAMOSLO POR OTANCHE
VAMOS PA´LANTE**

Es de aclarar que los reportes de Violencia intrafamiliar incluyen información correspondiente al municipio de San Pablo de Borbur debido a que es recibida en el centro zonal de ICBF, Comisaria de familia o centro de salud de Otanche.

Respecto a suicidio corresponde a los casos notificados en la ESE Centro de Salud Manuel Elkin Patarroyo, no se cuenta con información correspondiente al 2008, es de anotar que durante los últimos 4 años no se encuentran notificados ni reportados casos de suicidio.

En lo referente a Salud mental en depresión, ansiedad, trastorno psicótico se utiliza en el presente documento la información obtenida de la aplicación del instrumento SRQ el cual fue suministrado por la Secretaria de Salud para la valoración de este tipo de problemática en Salud Mental se toma como línea de base el correspondiente al total de la población a quien se aplicó el instrumento APGAR 1846 y para calcular la tasa se toman los valores correspondientes al total de personas que puntuaron la presencia de cualquiera de los trastorno valorados por año, debe anotarse que posterior a la aplicación de la visita domiciliaria se descarta la presencia del número de casos que puntuaron en cualquiera de los trastornos, estableciendo que la situación desde la que la persona valoraba las preguntas planteadas se asociaban a otro tipo de situación que no implican la presencia de un trastorno como tal.

En cuanto a problemas con el consumo de alcohol se utilizan los datos obtenidos con la aplicación del AUDIT instrumento suministrado por la Secretaria de Salud para evaluar el riesgo, así mismo se toman los datos correspondientes a las Zonas 3 y 4 las cuales indican consumo problemático y la necesidad de remitir a otros niveles de intervención. Es de anotar que no se reportan el total de familias con superación del consumo problemático puesto que aún no se logra estabilidad en cambios, sin embargo se reporta control en el consumo e implementación de conductas de autocuidado como el consumo de un solo licor, la ingesta de alimentos.

Enfermedades Transmisibles y las Zoonosis

Frente a las enfermedades transmisibles de mayor impacto, el dengue, la malaria, la tuberculosis y las infecciones de transmisión sexual – VIH/SIDA, son las más frecuentes y representan problemas prioritarios de salud pública dada su alta carga de morbilidad distribuida en los grupos de población más vulnerables.

**HAGAMOSLO POR OTANCHE
VAMOS PA´LANTE**

Así mismo, por la alta letalidad y pérdida de años de vida saludable que ocasionan algunas de las enfermedades reemergentes es que se han considerado como prioridades nacionales de salud pública incluidas en este plan.

Enfermedades crónicas no transmisibles y discapacidades

La carga de enfermedades crónicas tiene serios efectos adversos en la calidad de vida de las personas afectadas, es causa de muertes prematuras y tiene efectos económicos importantes y subestimados en las familias, las comunidades y la sociedad en general. Las enfermedades crónicas tienen por causa factores de riesgos comunes y modificables. Dichos factores de riesgo explican la gran mayoría de las muertes por ese tipo de enfermedades a todas las edades, en hombres y mujeres y en todo el mundo. Entre ellos se destacan una alimentación poco sana, la inactividad física y el consumo de tabaco. En este documento se han considerado algunos indicadores relacionados con la actividad física, enfermedad renal crónica, diabetes mellitus, hipertensión arterial y discapacidad.

Indicadores Enfermedades crónicas no transmisibles y discapacidades

| INDICADOR | LOGROS | | | |
|---|--------|-------|-------|-------|
| | 2008 | 2009 | 2010 | 2011 |
| Prevalencia de actividad física global en adolescentes entre 13 y 17 años | ---- | 79.58 | 81.62 | 81.16 |
| Prevalencia de actividad física mínima en adultos entre 18 y 64 años | ---- | 10.34 | 19.49 | 18.16 |
| Edad inicio consumo cigarrillo en población menor de 18 años | ---- | 16 | 16 | 15 |
| Prevalencia de Insuficiencia renal crónica | --- | 0.5 | 0.5 | 0.5 |
| Incidencia de insuficiencia renal crónica | | | | |
| Tasa de mortalidad por Insuficiencia renal crónica. | --- | 0 | 0 | 0 |
| Prevalencia de diabetes mellitus | 0.11 | 0.11 | 0.11 | 0.11 |
| Incidencia de diabetes mellitus | | | | |
| Tasa de mortalidad por diabetes mellitus | --- | 0 | 0 | 0 |
| Prevalencia de hipertensión arterial | --- | 0.5 | 0.5 | 0.5 |
| Incidencia de hipertensión arterial | | | | |
| Tasa de mortalidad por enfermedad hipertensiva | --- | 0 | 0.19 | 0.35 |

Tabla No.42 Fuente E.S.E

Debido a la poca colaboración y falta de compromiso del municipio no fue posible reunir toda la información anterior.

**HAGAMOSLO POR OTANCHE
VAMOS PA´LANTE**

Salud Nutricional

En la actualidad se reconoce la importancia que tiene la educación en la adquisición de estilos de vida saludables y en las intervenciones dirigidas a crear y fomentar valores y hábitos alimentarios desde edades tempranas. En este contexto es de vital importancia describir la situación nutricional de la población general y grupos vulnerables, así mismo, asociarlos con los determinantes socioeconómicos, de tal forma que permita priorizar los principales problemas relacionados con la seguridad alimentaria y nutricional de la población y los factores de riesgo determinantes. La seguridad alimentaria y nutricional (SAN) determina en gran medida la calidad de vida de la población de un municipio e involucra aspectos fundamentales de la economía, la política, la salud, educación, la cultura, medio ambiente, alimentación y nutrición entre otros, que deben ser intervenidos desde perspectivas intersectoriales e interdisciplinarias en distintos ámbitos: individual, familiar, local, nacional e internacional.

Para el análisis del componente de salud nutricional se tendrán en cuenta los siguientes indicadores:

| Indicador | 2008 | 2009 | 2010 | 2011 |
|---|-------|----------|-------------------|----------|
| Porcentaje de bajo peso en gestantes. | 26.6% | 24.3% | 23.1% | 7.3% |
| Porcentaje de nacidos vivos con bajo peso al nacer (menor a 2500 grs.) | 0 | 0 | 0 | 0 |
| Porcentaje de desnutrición global en niños menores de 5 años | 11.2% | 18.4% | 16.8% | 18.8% |
| Porcentaje de desnutrición aguda en niños menores de 5 años | 13.5% | 14.6% | 16.1% | 12.9% |
| Porcentaje de desnutrición crónica en menores de 5 años | 14% | 13.7 | 13.9 | 14.6 |
| Duración promedio en meses de la lactancia materna exclusiva en menores de 6 meses | --- | 4 meses | 4 meses 2 semanas | 6 meses |
| Duración en meses de la lactancia materna total. | --- | 12 meses | 12 meses | 18 meses |
| Niños y niñas de 6 meses a 5 años de edad beneficiados con el programa de desayunos infantiles. | --- | 666 | 666 | 497 |
| Número de niños y niñas beneficiados con el programa de restaurantes escolares | | 1363 | 1363 | 1363 |
| Número de adultos mayores beneficiados con complemento alimentario | | | | |

Tabla No.42 Fuente E.S.E

**HAGAMOSLO POR OTANCHE
VAMOS PA´LANTE**

Teniendo en cuenta el estado nutricional de las gestantes identificamos que el 7.3% de las maternas presenta bajo peso, el cual ha venido disminuyendo significativamente en los últimos 4 años en un 72%.

Con relación al estado nutricional de los niños y niñas menores de 5 años observamos que para el año 2011 el 18.8% presentan bajo peso y baja talla lo cual corresponde a una desnutrición global, el 12.9% presentan solo bajo peso que corresponde a desnutrición aguda y el 14.6% de los menores de 5 años presenta peso y talla por debajo del percentil 3 lo cual nos indica una desnutrición crónica.

Con respecto a la lactancia materna exclusiva en menores de 6 meses se ha observado que en los últimos cuatro años gracias a la educación brindada en la comunidad ha aumentado progresiva y satisfactoriamente el promedio de lactancia materna exclusiva, logrando que para el 2011 la mayor cantidad de madres brindara lactancia materna exclusiva a sus hijos hasta los 6 meses y duración total hasta los 18 meses.

Actualmente en el municipio de Otanche 497 niños y niñas entre las edades de 6 meses y 5 años se encuentran vinculados y beneficiados con el programa de desayunos infantiles lo cual corresponde a un total de 80.1% de total de niños (as) entre dichas edades y 1363 niños y niñas son beneficiados con restaurantes escolares.

Seguridad sanitaria y del ambiente

El ambiente son las circunstancias en las que vive el hombre y a las que debe adaptarse del mejor modo posible para estar sano. Los riesgos ambientales provocan problemas de salud de alto impacto y ameritan un trabajo intersectorial y coordinado. Aquí se contemplan indicadores para evaluar coordinadamente en forma intersectorial e interinstitucional.

Los indicadores que permite medir las condiciones de seguridad sanitaria y del ambiente:

Indicadores Seguridad Sanitaria y del Ambiente

| Indicador | Línea de base | Meta 2011 | 2008 | 2009 | 2010 | 2011 |
|---|---------------|-----------|-------|-------|-------|-------|
| Índice de riesgo de la calidad del agua para consumo humano –IRCA | | | 22.7% | 42.9% | 10.4% | 30.1% |
| Índice de riesgo municipal por abastecimiento de agua para consumo humano –IRABAm | | | --- | ---- | ---- | 24% |
| Proporción de viviendas con servicio domiciliario de acueducto | 1846 | | --- | 65.91 | 47.51 | 46.17 |

**HAGAMOSLO POR OTANCHE
VAMOS PA´LANTE**

| | | | | | | |
|--|------|---|-----|-------|-------|-------|
| Proporción de viviendas con servicio domiciliario de alcantarillado | 1846 | | --- | 32.4 | 33.14 | 31.53 |
| Proporción de viviendas con servicio domiciliario de recolección de basura | 1846 | | --- | 70.29 | 57.27 | 56.80 |
| Proporción de viviendas con servicio domiciliario de gas natural | 0 | 0 | 0 | 0 | 0 | 0 |
| Proporción de viviendas con lugar exclusivo para la cocina | | | --- | --- | ---- | ---- |

Tabla No.43 Fuente E.S.E

El municipio de Otanche presenta un riesgo de la calidad de agua para consumo del 30.1% y un 24% de riesgo municipal para abastecimiento de agua para consumo humano, identificando que tan solo el 46.17% de las viviendas cuenta con servicio domiciliario de acueducto, el 31.53% con servicio domiciliario de alcantarillado y el 56.80% con servicio domiciliario de recolección de basuras, analizando que es bajo el nivel de proporción de servicio de acueducto y alcantarillado en el municipio de Otanche.

Con relaciona a servicio domiciliario de gas natural actualmente en el municipio las viviendas utilizan cilindro de gas o fogones de leña para cocinar, aunque no se cuenta actualmente con qué porcentaje de viviendas utiliza cada una de las opciones menciona anteriormente.

Gestión para el desarrollo operativo y funcional del Plan Nacional de Salud Pública

La gestión integral para el desarrollo operativo y funcional del PNSP, busca fortalecer las competencias para liderar, planear, ejecutar y evaluar las políticas y sus estrategias. Se proponen unos indicadores mínimos para evaluar los mecanismos de coordinación y articulación de los actores sociales, institucionales y comunitarios, el fortalecimiento de la regulación y fiscalización de las acciones de salud, el aseguramiento universal y la financiación del plan obligatorio de salud y el fortalecimiento de la gestión integral en salud para la implementación y desarrollo del Sistema Obligatorio de Garantía de la Calidad de la Atención en Salud – SOGCS.

Los indicadores que permite medir las Gestión para el desarrollo operativo y funcional del Plan Nacional de Salud Pública:

**HAGAMOSLO POR OTANCHE
VAMOS PA´LANTE**

| | Componente | Gestión y Parámetro alcanzado | | | | | | | |
|---|---|-------------------------------|----------------|---------|----------------|---------|----------------|---------|---------------|
| | | 2008 | | 2009 | | 2010 | | 2011 | |
| | | Reporte | Parámetro | Reporte | Parámetro | Reporte | Parámetro | Reporte | Parámetro |
| A | Elaboración, aprobación y ejecución del plan operativo anual | | | 95 | OPTIMO | 88.9 | ADECUADO | 66.7 | MEDIO |
| B | Sistema de información comunitaria para la atención primaria en salud - SICAPS | | | 71.4 | DEFICIENTE | 100 | OPTIMO | 81.8 | SOBRESALIENTE |
| C | Salud infantil - atención integral de enfermedades prevalentes de la infancia – AIEPI | 100 | OPTIMO | 76.9 | DEFICIENTE | 90 | OPTIMO | 58.3 | BAJO |
| D | Salud infantil - programa ampliado de inmunizaciones | 100 | OPTIMO | 25 | MUY DEFICIENTE | 42.9 | MUY DEFICIENTE | 33.3 | CRITICO |
| E | Salud sexual y reproductiva | 90 | OPTIMO | 85 | ADECUADO | 62.2 | DEFICIENTE | 64.4 | MEDIO |
| F | Salud oral | 100 | OPTIMO | 100 | OPTIMO | 58.3 | DEFICIENTE | 63.6 | MEDIO |
| G | Salud mental | 100 | OPTIMO | 87.9 | ADECUADO | 90.5 | OPTIMO | 72 | SATISFACTORIO |
| H | Fomento de estilos de vida saludable para la prevención y el control de las enfermedades crónicas | 87.5 | ADECUADO | 81 | DEFICIENTE | 68.2 | DEFICIENTE | 80 | SOBRESALIENTE |
| I | Nutrición | 66.7 | DEFICIENTE | 86.3 | ADECUADO | 73.9 | DEFICIENTE | 61.9 | MEDIO |
| J | Enfermedades transmisibles: lepra y tuberculosis | 0 | MUY DEFICIENTE | 85.7 | ADECUADO | 71.4 | DEFICIENTE | 60 | MEDIO |
| K | Vigilancia en salud pública | 85.7 | ADECUADO | 90 | OPTIMO | 76.9 | DEFICIENTE | 81.8 | SOBRESALIENTE |
| L | Salud ambiental | 85.7 | ADECUADO | 66.7 | DEFICIENTE | 60 | DEFICIENTE | 72.7 | SOBRESALIENTE |
| M | % De ejecución de recursos POAI | 87.2 | ADECUADO | 100 | OPTIMO | 100 | OPTIMO | 100 | SOBRESALIENTE |
| N | Gestión en Salud Pública | 90.3 | OPTIMO | 80.8 | DEFICIENTE | 75.6 | DEFICIENTE | 69 | MEDIO |

Tabla No.44 Fuente E.S.E

**HAGAMOSLO POR OTANCHE
VAMOS PA´LANTE**

Morbilidad

La morbilidad, se refiere a la ocurrencia de enfermedades que se presentan en la población y que requiere atención médica y hospitalaria para su tratamiento.

La causa principal de alteraciones en la salud de la comunidad la constituye la Diarrea y la Gastroenteritis, (Determinada por Urgencias atendidas durante el 2007, Seguida de Fiebres no especificadas, esta situación adquiere características de gravedad si se tiene en cuenta que se originan fundamentalmente en situaciones estructurales de solución lenta como la contaminación de las aguas de consumo humano por las actividades productivas del campo, la inexistencia de plantas de tratamiento en los acueductos rurales, la falta de pozos sépticos en el sector rural y contaminación de aguas por la población del casco urbano.

A esta problemática se suman los hábitos y condiciones de vida inadecuadas, asociados al bajo nivel de escolaridad y escasos recursos económicos como lo son la convivencia con animales, hábitos higiénicos deficientes y alimentación inadecuada.

Aquí se hará un análisis básico de la morbilidad general, (utilizando la CIE 10 con la lista a tres dígitos), con el fin de identificar las principales causas, así mismo por grupos de edad, sexo y grupos de causas de acuerdo a la clasificación 6/67 propuesta por OPS.

A continuación se presenta un tablero con el listado de indicadores organizados por contexto o prioridad, así mismo, la información relacionada con el nivel de disponibilidad del indicador, bien sea departamental o municipal; la fuente de información del mismo, y la disponibilidad de una ficha técnica u hoja de vida donde se explicitan detalles relacionados con cada indicador. También se han contemplado tres columnas donde se puede recopilar información relacionada con la línea de base de cada indicador, la meta propuesta y el resultado obtenido para el cuatrienio.

A continuación se presenta un tablero con el listado de indicadores organizados por contexto o prioridad, así mismo, la información relacionada con el nivel de disponibilidad del indicador, bien sea departamental o municipal; la fuente de información del mismo, y la disponibilidad de una ficha técnica u hoja de vida donde se explicitan detalles relacionados con cada indicador. También se han contemplado tres columnas donde se puede recopilar información relacionada con la línea de base de cada indicador, la meta propuesta y el resultado obtenido para el cuatrienio.

**HAGAMOSLO POR OTANCHE
VAMOS PA´LANTE**

**10 PRIMERAS CAUSAS DE MORBILIDAD POR CONSULTA EXTERNA
MUNICIPIO OTANCHE AÑO 2011**

| Menor de 1 año Género Femenino | | | | Menor de 1 año Género Masculino | | | | |
|--------------------------------|-----------|--------------------------------|----|---------------------------------|-----------|------------------------|----|------|
| CODIGO DX CIE10 | NOMBRE DX | FRC | % | CODIGO DXCIE10 | NOMBRE DX | FRC | % | |
| 1 | A09X | Gastroenteritis | 20 | 68.9 | J00X | Rinofaringitis | 18 | 54.5 |
| 2 | J00X | Rinofaringitis | 15 | 51.7 | A09X | Gastroenteritis | 18 | 54.5 |
| 3 | 4659 | Otitis media | 13 | 44.8 | H659 | Otitis media | 14 | 42.4 |
| 4 | 0927 | Trastornos con lactancia | 12 | 41.3 | S459 | Síndrome respiratorio | 12 | 36.3 |
| 5 | T789 | Alergia | 9 | 31 | R509 | Fiebre | 8 | 24.2 |
| 6 | N390 | Infección de vías urinarias | 5 | 17.2 | 0927 | Trauma colateral | 5 | 15.1 |
| 7 | J219 | Bronquiolitis | 3 | 10.3 | T784 | Alergia | 5 | 15.1 |
| 8 | 13002 | Estomatitis | 3 | 10.3 | J219 | Bronquiolitis | 5 | 15.1 |
| 9 | W577 | Picadura de insectos | 1 | 0.3 | B002 | Estomatitis | 3 | 9 |
| 10 | W049 | Caída de altura | 1 | 0.3 | S010 | Herida cuero cabelludo | 3 | 9 |
| | | SUMA 10 PRIMERAS CAUSAS | 82 | | | | 91 | |
| | | RESTO | | | | | | |
| | | TOTAL | | | | | | |

Tabla No.46 Fuente: Consulta externa E.S.E Manuel Elkin Patarroyo

Tasa de morbilidad mujeres menores de 1 año 9.7 por 1.000 habitantes

Tasa de morbilidad hombres menores de 1 año 10.8 por 1.000 habitantes

**HAGAMOSLO POR OTANCHE
VAMOS PA´LANTE**

**10 PRIMERAS CAUSAS DE MORBILIDAD POR CONSULTA EXTERNA
MUNICIPIO OTANCHE AÑO 2011**

| 1 a 4 años Género Femenino | | | | | 1 a 4 años Género Masculino | | | |
|----------------------------|-----------|--------------------------------|------------|-------------------|-----------------------------|------------------------|-----|------|
| CODIGO DX CIE10 | NOMBRE DX | FRC | % | CODIGO DXCIE10 | NOMBRE DX | FRC | % | |
| 1 | J00X | Rinofaringitis | 58 | 25.4 | J00X | Rinofaringitis | 62 | 24.8 |
| 2 | A09X | Gastroenteritis | 51 | 19.1 | A09X | Gastroenteritis | 56 | 20.6 |
| 3 | H659 | Otitis media | 32 | 11.9 | B829 | Parasitosis intestinal | 51 | 18.8 |
| 4 | J038 | Amigdalitis | 18 | 6.71 | J038 | Amigdalitis | 32 | 11.8 |
| 5 | N390 | Infección de vías urinarias | 9 | 3.37 | T784 | Alergias | 18 | 6.64 |
| 6 | T784 | Alergias | 9 | 3.37 | I450 | Asma alérgica | 18 | 6.64 |
| 7 | J304 | Rinitis alérgica | 7 | 2.62 | J304 | Rinitis alérgica | 9 | 3.32 |
| 8 | J450 | Asma alérgica | 7 | 2.62 | T16X | Cuerpo extraño | 3 | 1.10 |
| 9 | H103 | Conjuntivitis | 2 | 0.74 | H169 | Sinusitis | 1 | 0.36 |
| 10 | H169 | Sinusitis | 1 | 0.37 | S010 | Herida cuero cabelludo | 1 | 0.36 |
| | | SUMA 10 PRIEMRAS CAUSAS | 204 | | | | 250 | |
| | | RESTO | | | | | | |
| | | TOTAL | | | | | | |

Tabla No.47 Fuente: Consulta externa E.S.E Manuel Elkin Patarroyo

Tasa de morbilidad mujeres de 1 a 4 años 24.2 por 1.000 mujeres

Tasa de morbilidad hombres de 1 a 4 años 29.7 por 1.000 hombres

**HAGAMOSLO POR OTANCHE
VAMOS PA´LANTE**

**10 PRIMERAS CAUSAS DE MORBILIDAD POR CONSULTA EXTERNA
MUNICIPIO OTANCHE AÑO 2011**

| 5 a 14 años Género Femenino | | | | | 5 a 14 años Género Masculino | | | |
|-----------------------------|------|--------------------------------|------------|--------------|------------------------------|---------------------|------------|-------------|
| CODIGO DX CIE10 | | NOMBRE DX | FRC | % | CODIGO DXCIE10 | NOMBRE DX | FRC | % |
| 1 | J00X | Rinofaringitis | 65 | 6.84 | J00X | Rinofaringitis | 55 | 5.2 |
| 2 | A09X | Gastroenteritis | 50 | 5.2 | J20X | Amigadilitis | 43 | 4.1 |
| 3 | J20X | Amigdalitis | 34 | 3.5 | A09X | Gastroenteritis | 31 | 2.9 |
| 4 | H669 | Otitis media | 22 | 2.3 | H669 | Otitis Media | 20 | 1.9 |
| 5 | L030 | Absceso en miembro | 17 | 1.7 | L030 | Absceso en miembros | 17 | 1.6 |
| 6 | B369 | Miosis superficial | 10 | 1.05 | H609 | Otitis Externa | 8 | 0.76 |
| 7 | T784 | Alergia | 8 | 0.8 | H103 | Conjuntivitis | 7 | 0.66 |
| 8 | H609 | Otitis Externa | 4 | 0.4 | B369 | Miosis superficial | 7 | 0.66 |
| 9 | J22X | Asma | 3 | 0.3 | J22X | Asma | 3 | 0.28 |
| 10 | H103 | Conjuntivitis bacteriana | 2 | 0.2 | T784 | Alergia | 1 | 0.09 |
| | | SUMA 10 PRIMERAS CAUSAS | 215 | 22.29 | | | 192 | 18.9 |
| | | RESTO | | | | | | |
| | | TOTAL | | | | | | |

Tabla No.48 Fuente: Consulta externa E.S.E Manuel Elkin Patarroyo

Tasa de morbilidad mujeres de 5 a 14 años 22.6 por 1.000 mujeres

Tasa de morbilidad hombres de 5 a 14 años 18.3 por 1.000 hombres

**HAGAMOSLO POR OTANCHE
VAMOS PA'LANTE**

**10 PRIMERAS CAUSAS DE MORBILIDAD POR CONSULTA EXTERNA
MUNICIPIO OTANCHE AÑO 2011**

| 15 a 44 años Género Femenino | | | | | 15 a 44 años Género Masculino | | | |
|------------------------------|-----------|--------------------------------|------------|-----------------|-------------------------------|--------------------|------------|-------------|
| CODIGO DX CIE10 | NOMBRE DX | FRC | % | CODIGO DX CIE10 | NOMBRE DX | FRC | % | |
| 1 | N771 | Vaginosis | 256 | 14,3 | M454 | Lumbalgia | 162 | 8.1 |
| 2 | N390 | Infección de vías urinarias | 109 | 6.1 | A09X | Gastroenteritis | 81 | 4.0 |
| 3 | J00X | Rinofaringitis | 110 | 6.1 | J00X | Rinofaringitis | 82 | 4.1 |
| 4 | A09X | Gastroenteritis | 36 | 2.0 | | Urolitiasis | 65 | 3.2 |
| 5 | K297 | Gastritis | 74 | 4.1 | I10X | Hipertensión | 97 | 4.8 |
| 6 | M545 | Lumbalgia | 29 | 1.6 | J449 | EPOC | 203 | 10.2 |
| 7 | I10X | Hipertensión | 29 | 1.6 | K297 | Gastritis | 33 | 1.6 |
| 8 | | Diabetes | 7 | 0.3 | L030 | Absceso en miembro | 40 | 2.0 |
| 9 | L030 | Absceso en miembro | 24 | 1.3 | B369 | Mucosis | 40 | 2.0 |
| 10 | H609 | Otitis externa | 53 | 2.9 | | Diabetes | 11 | 0.5 |
| | | SUMA 10 PRIMERAS CAUSAS | 732 | 40.3 | | | 814 | 40.5 |
| | | RESTO | | | | | | |
| | | TOTAL | | | | | | |

Tabla No.49 Fuente: Consulta externa E.S.E Manuel Elkin Patarroyo

Tasa de morbilidad mujeres de 15 a 44 años 41 por 1.000 mujeres
Tasa de morbilidad Hombres de 15 a 44 años 40.9 por 1.000 hombres

**HAGAMOSLO POR OTANCHE
VAMOS PA´LANTE**

**10 PRIMERAS CAUSAS DE MORBILIDAD POR CONSULTA EXTERNA
MUNICIPIO OTANCHE AÑO 2011**

| 45 a 59 años Género Femenino | | | | | 45 a 59 años Género Masculino | | | | |
|------------------------------|-----------|--------------------------------|------------|-------------|-------------------------------|-----------------------|--|------------|-------------|
| CODIGO DX CIE10 | NOMBRE DX | | FRC | % | CODIGO DXCIE10 | NOMBRE DX | | FRC | % |
| 1 | I10X | Hipertensión arterial | 120 | 21.7 | I10X | Hipertensión arterial | | 110 | 18 |
| 2 | E780 | Hipercolesteremia | 98 | 17.7 | E781 | Hipertrigliceridemia | | 104 | 17 |
| 3 | G439 | Migraña con aura | 45 | 8.1 | M544 | Lumbalgia con ciática | | 67 | 10.9 |
| 4 | E11A | Diabetes mellitus | 91 | 16.4 | E119 | Diabetes mellitus | | 87 | 14.2 |
| 5 | R51X | Cefalea | 33 | 5.9 | R072 | Dolor precordial | | 55 | 9 |
| 6 | N939 | Hemorragia uterina | 23 | 4,1 | R51X | Cefalea | | 10 | 1.6 |
| 7 | K297 | Gastritis crónica | 42 | 7.6 | K297 | Gastritis crónica | | 33 | 5.4 |
| 8 | J459 | Asma | 11 | 1.9 | J449 | EPOC | | 19 | 3.1 |
| 9 | K590 | Constipación | 55 | 9.9 | E669 | Obesidad o sobrepeso | | 9 | 1.4 |
| 10 | M545 | Lumbalgia | 19 | 3.4 | K590 | Constipación | | 8 | 1.3 |
| | | SUMA 10 PRIMERAS CAUSAS | 537 | 96.7 | | | | 502 | 81.9 |
| | | RESTO | | | | | | | |
| | | TOTAL | | | | | | | |

Tabla No.50 Fuente: Consulta externa E.S.E Manuel Elkin Patarroyo

Tasa de morbilidad mujeres de 45 a 59 años 97.2 por 1.000 mujeres
Tasa de morbilidad Hombres de 45 a 59 años 82.1 por 1.000 hombres

**HAGAMOSLO POR OTANCHE
VAMOS PA´LANTE**

10 PRIMERAS CAUSAS DE MORBILIDAD POR CONSULTA EXTERNA

MUNICIPIO OTANCHE AÑO 2011

| 60 y más años Género Femenino | | | | | 60 y más años Género Masculino | | | |
|-------------------------------|-----------|--------------------------------|------------|-------------------|--------------------------------|-----------------------|------------|-----------|
| CODIGO DX CIE10 | NOMBRE DX | FRC | % | CODIGO DXCIE10 | NOMBRE DX | FRC | % | |
| 1 | I10X | Hipertensión arterial | 125 | 30 | E119 | Diabetes mellitus | 100 | 22.9 |
| 2 | E119 | Diabetes mellitus | 105 | 25.5 | I10X | Hipertensión arterial | 104 | 23.9 |
| 3 | K297 | Gastritis crónica | 11 | 2,6 | K580 | Colon irritable | 23 | 5.2 |
| 4 | K540 | Constipación | 8 | 1.9 | K297 | Gastritis crónica | 13 | 2.9 |
| 5 | I500 | Falla cardiaca | 55 | 13.3 | K245 | Úlcera gástrica | 9 | 2 |
| 6 | J449 | EPOC | 23 | 5.5 | I500 | Falla cardiaca | 56 | 12.8 |
| 7 | E780 | Hipercolesteremia | 32 | 7.7 | M544 | Lumbago con ciática | 25 | 5.7 |
| 8 | K105 | Úlcera gástrica | 11 | 2.6 | E180 | Hipercolesteremia | 43 | 9.8 |
| 9 | K580 | Colon irritable | 10 | 2.4 | K590 | Constipación | 11 | 2.5 |
| 10 | M544 | Lumbago con ciática | 8 | 1.9 | J449 | EPOC | 32 | 7.3 |
| | | SUMA 10 PRIMERAS CAUSAS | 388 | 93.4 | | | 416 | 95 |
| | | RESTO | | | | | | |
| | | TOTAL | | | | | | |

Tabla No.51 Fuente: Consulta externa E.S.E Manuel Elkin Patarroyo

Tasa de morbilidad mujeres de 60 y más años 94.8 por 1.000 mujeres

Tasa de morbilidad Hombres de 60 y más años 95.6 por 1.000 hombres

**HAGAMOSLO POR OTANCHE
VAMOS PA´LANTE**

CAUSAS DE MORBILIDAD SENTIDA

| AREA | ENFERMEDAD | FACTOR DE RIESGO | ALTERNATIVA DE SOLUCION |
|--------|-----------------------|--|---|
| RURAL | Parásitos | Aguas estancadas, hábitos de higiénicos inadecuados, agua contaminada, mala manipulación de los alimentos, ausencia de unidad sanitaria. | Mejorar la calidad de agua, educar a la comunidad sobre estilos de vida saludable, apoyo a la población con el fin de obtener unidad sanitaria. |
| | Leishmaniosis | Zonas tropicales, falta de toldillo o medidas físicas de protección. | Educar a la comunidad sobre medidas de prevención individual, importancia del tratamiento completo, de realizar valoración médica a tiempo. |
| | Diarrea. | Falta de purgantes hábitos de higiene inadecuados, agua contaminada. | Realizar más brigadas de salud a las veredas. Educación a la comunidad en hábitos higiénicos adecuados, agua potable. |
| URBANA | Gastritis | Consumo de alcohol, drogadicción, stress, mal nutrición. | Educar a la comunidad sobre alimentación balanceada, vinculación a actividades deportivas. |
| | Diarrea | Agua contaminada, falta de educación a la comunidad en higiene, no purgantes. | Mejorar la calidad del agua en el municipio. Consumo de alimentación balanceada. |
| | Hipertensión arterial | Mala alimentación, sedentarismo, stress, antecedentes coronarios. | Asistir al club de hipertensos, ingesta de alimentación balanceada, no stress, ingesta adecuada de medicamentos. |

Tabla No.52 Fuente: Consulta externa E.S.E Manuel Elkin Patarroyo

**HAGAMOSLO POR OTANCHE
VAMOS PA´LANTE**

La encuesta de morbilidad sentida fue realizada en las veredas donde se realizó brigadas de salud a final de noviembre y parte de diciembre y en el casco urbano del municipio, se realizó una encuesta durante las brigadas de salud y se recolecto la información.

Observando que en el área urbana la gente manifiesta que las principales causas por las cuales se enferma la gente es por parasito que son las consulta de diarrea y dentro de EISP manifiesta Leishmaniasis siendo esta corroborada con las cifras reportadas de dicho evento en el 2011 demostrando la importancia de continuar con la búsqueda y seguimientos y con educación acerca de la importancia de terminar el tratamiento y realizar los controles.

En el área urbana observamos que aunque la gente manifiesta que la hipertensión es una de las principales causa por las cuales se enferman se ha identificado que presenta poca adherencia al tratamiento y regulares estilos de vida saludable

APGAR familiar: Del total de niños entre 0 y 4 años se puede establecer que en el APGAR familiar el 88% puntúa funcionalidad, el 10% disfuncionalidad y el 2% disfuncionalidad severa. A continuación se presenta la distribución por grupos de edad menores de un año y de 1 a 4 años:

| APGAR FAMILIAR | MENOR 1 AÑO | 1-4 AÑOS | TOTAL | % |
|-------------------------|-------------|----------|-------|----|
| FUNCIONAL | 58 | 439 | 497 | 88 |
| DISFUNCIONALIDAD | 7 | 49 | 56 | 10 |
| DISFUNCIONALIDAD SEVERA | 1 | 12 | 13 | 2 |
| TOTAL | 66 | 500 | 566 | |

Fuente: CIPES/BASES/SICAPS 2008-2010 OTANCHE

Hogares pobres con niños menores de 5 años: Se identifica que el 30% de las familias se encuentran en condición de pobreza, mientras el 64% se encuentran en condición de miseria con diferente cantidad de NBI, tal como se puede apreciar en el siguiente cuadro:

**HAGAMOSLO POR OTANCHE
VAMOS PA´LANTE**

| Familias donde hay niños menores de 5 años vs. NBI | | | | |
|--|--|-----------|------------------|------------------|
| No. | DESCRIPCION | INDICADOR | Numera- rador | Deno- minador |
| 1. | Familias con 1 NBI y con niños menores de 5 años | 16.19 % | 91 | 562 |
| 2. | Familias con 2 NBI y con niños menores de 5 años | 23.67 % | 147 | 621 |
| 3. | Familias con 3 NBI y con niños menores de 5 años | 37.21 % | 147 | 395 |
| 4. | Familias con 4 NBI y con niños menores de 5 años | 46.57 % | 68 | 146 |
| 5. | Familias con 5 NBI y con niños menores de 5 años | 53.33 % | 16 | 30 |
| 6. | Familias sin NBI y con niños menores de 5 años | 18.47 % | 17 | 92 |
| 7. | Familias con 1 NBI - Pobres | 30.44 % | 562 | 1846 |
| 8. | Familias con 2 NBI - Miseria | 33.64 % | 621 | 1846 |
| 9. | Familias con 3 NBI - Miseria | 21.39 % | 395 | 1846 |
| 10. | Familias con 4 NBI - Miseria | 7.90 % | 146 | 1846 |
| 11. | Familias con 5 NBI - Miseria | 1.62 % | 30 | 1846 |
| 12. | Familias no pobres (Sin NBI) | 4.98 % | 92 | 1846 |
| Total de familias | | | | 1846 |

Tabla No.53 Fuente: CIPES/BASES/SICAPS 2008-2010 OTANCHE

Factores de riesgo familiar y conductas clave

Riesgos en la familia

Corresponde a acciones voluntarias o involuntarias, efectuadas por un individuo o comunidad reiterados en el tiempo y que pueden llevar a consecuencias nocivas para su salud que expresan factores de riesgo. Son múltiples los riesgos que se pueden presentar a nivel familiar en la población dentro de los cuales encontramos:

- Inadecuado saneamiento básico (agua no potable, baño de pozo negro o letrina sin alcantarillado, acumulación de basuras en el patio o alrededor de la casa, vectores, animales intradomiciliarios).
- Falta de oportunidades laborales: autopercepción de descontento con el trabajo actual.
- Nivel de endeudamiento elevado: mayor del 30% del ingreso familiar.
- Ausencia de padre o madre o sustituto.
- Mala calidad de la vivienda: “vivienda inadecuada”, fallas estructurales, espacio insuficiente, material ligero más del 50% (tablas, cartón, nylon, latas).
- Hacinamiento: dos o más personas por dormitorio que no sean parejas.
- Extrema pobreza: ingresos insuficientes para adquirir el contenido de alimentos de una canasta básica.
- Nivel sociocultural muy bajo: ambos padres analfabetos o semianalfabetos y nadie más en el hogar con estudios medios.
- Cesantía crónica: un año sin trabajo(requisito haber tenido trabajo previamente por un año o más)

PLAN DE DESARROLLO 2012-2015

**HAGAMOSLO POR OTANCHE
VAMOS PA´LANTE**

- Uniones de parejas inestables: uniones consensuales múltiples (dos o más) con duración menos de dos años cada una o una misma unión con dos o más separaciones previas por causas de problemas conyugales.
- Subsistema familiar cerrado: estilo de dirección autoritario, acumulación de poder en un solo miembro, límites con exterior cerrados con intercambio nulo o escaso, que limita la diferenciación de sus miembros.

Conductas claves de cuidado infantil

- Amplias redes sociales y familiares de apoyo.
- Satisfacción laboral.
- Necesidades vitales cubiertas.
- Alimentación saludable
- Subsistema familiar abierto: comunicación directa, reglas claras y flexibles, estilo de comunicación asertivo, desarrollo de los miembros de la familia.
- Expresión de afecto y de reconocimiento mutuo.
- Relaciones claras con la familia de origen.
- Buen sentido del humor.
- Lactancia materna.
- Nutrición adecuada.
- Cocina sana.

Acceso a Servicios de Salud: En cuanto a aseguramiento en salud se identifica que del total de personas de las familias el 5.48% pertenece al régimen contributivo, el 88.92% pertenece al régimen subsidiado, el 4.60% corresponde a población pobre no asegurada, el 0.22% corresponde a población particular según SGSSS y el 0.75% clasifica como otro régimen en el SGSSS.

Tipo de seguridad social de los jefes de hogar: Con la aplicación de las tarjetas familiares se identifican 1836 jefes de hogar de género femenino y masculino los cuales de acuerdo a la afiliación al SGSSS se distribuyen de la siguiente manera: el 6% pertenece al régimen contributivo, el 88% al régimen subsidiado, el 0.8% a otro régimen de SGSSS y 5.2% población pobre no asegurada.

Seguridad social en mujeres jefas de hogar: Del total de jefes de hogar el 33.2% son de género femenino las cuales de acuerdo a la afiliación al SGSSS se distribuyen de la siguiente manera 4.8% régimen contributivo, 90.7% régimen subsidiado, 0.7% otro régimen y 3.9% población pobre no asegurada.

**HAGAMOSLO POR OTANCHE
VAMOS PA´LANTE**

Seguridad social en niños pequeños: De los 566 niños y niñas de 0 a 4 años, se identifica que el 92% cuenta con cobertura de salud y el 8% no tiene cobertura en salud. A continuación se presenta un cuadro que permite discriminar por grupo de edad:

| ASEGURAMIENTO | SI | | NO | | TOTAL |
|----------------------|-----|----|----|----|-------|
| NIÑOS MENOR DE 1 AÑO | 46 | 9 | 20 | 43 | 66 |
| DE 1-4 AÑOS | 473 | 91 | 27 | 57 | 500 |
| TOTAL | 519 | | 47 | | 566 |
| % | 92 | | 8 | | |

Tabla No.54 Fuente: CIPES/BASES/SICAPS 2008-2010 OTANCHE

Del cuadro anterior se puede identificar que la población que no cuenta con cobertura en salud en mayor porcentaje 57% corresponde a los niños entre 1-4 años; sin embargo el porcentaje de no afiliación en menores de 1 año es alta pues corresponde al 43% de los niños de este grupo, lo que representa un factor de riesgo alto para la salud, aunque se debe tener en cuenta que esta situación se puede asociar a la edad y a que posiblemente se encuentre en gestión.

Crecimiento y desarrollo: Al discriminarlo por edad se encuentra que el 9% de los menores de 1 año cuentan con control de crecimiento y desarrollo, los cuales se discriminan por género de la siguiente manera: niñas 6% en el área urbana y 13% en el área rural, niños 3% en el área urbana y 12% en el área rural. De lo anterior se puede deducir que en mayor porcentaje los niños del área rural acceden a control de crecimiento y desarrollo.

| CRECIMIENTO Y DESARROLLO | | | | | | | | | | |
|--------------------------|-------|----|-----|----|-------|----|-----|----|-------|-----|
| EDAD | NIÑAS | | | | NIÑOS | | | | TOTAL | % |
| | U | % | R | % | U | % | R | % | | |
| MENOR 1 AÑO | 5 | 6 | 17 | 13 | 3 | 3 | 17 | 12 | 42 | 9 |
| 1-4 AÑOS | 72 | 94 | 113 | 87 | 87 | 97 | 129 | 88 | 401 | 91 |
| TOTAL | 77 | | 130 | | 90 | | 146 | | 443 | 100 |
| % | 17 | | 29 | | 20 | | 33 | | | |

Tabla No.55 Fuente: CIPES/BASES/SICAPS 2008-2010 OTANCHE

El 91% de los niños entre 1 y 4 años que cuentan con control de crecimiento y desarrollo, los cuales se discriminan de la siguiente manera: niñas 94% en el área

PLAN DE DESARROLLO 2012-2015

**HAGAMOSLO POR OTANCHE
VAMOS PA´LANTE**

urbana y 87% en el área rural, niños 97% en el área urbana y 88% en el área rural. Respecto a este grupo de edad la asistencia a control de crecimiento y desarrollo tiene un comportamiento similar, la diferencia no es significativa entre niños y niñas y zona urbana y rural.

En general se observa que los menores de 1 año se presenta mayor inasistencia, siendo los niños del área rural quienes acceden a los controles de crecimiento y desarrollo; entre los niños de 1 a 4 años el porcentaje de asistencia es del 91% y la diferencia entre área urbana y rural no es significativa.

| INDICADORES DE VSP PARA VIH-SIDA E ITS | |
|--|-----------|
| INDICADOR | VALOR |
| Personas con Educación Primaria | 66,4% |
| Personas con Educación Secundaria | 48,1% |
| Personas con Educación Superior | 3% |
| Personas que viven en el área Rural | 60,9% |
| Personas que no están afiliadas al SGSSS | 17,6% |
| Personas que consumen alcohol al menos una vez por semana | 21,6% |
| Personas que utilizan SPA inyectadas | 1,6% |
| Edad promedio de inicio de relaciones sexuales | 16,1 AÑOS |
| Población sexualmente activa | 78,1% |
| Personas que han tenido relaciones sexuales comerciales en el último año | 4,8% |
| Personas que han tenido relaciones sexuales con pareja casual en el último año | 18,5% |
| Personas que han tenido relaciones sexuales homosexuales | 0,6% |
| Uso del condón en la última relación sexual con pareja estable | 16,5% |
| Uso del condón en la última relación sexual con pareja sexual comercial | 46,7% |
| Uso del condón en la última relación sexual con pareja sexual | 51,7% |
| Uso sostenido del condón con pareja estable en el último año | 4,9% |
| Uso sostenido del condón con pareja comercial en el último año | 0,0% |
| Uso sostenido del condón con pareja casual en el último año | 6,9% |
| Personas que saben dónde conseguir condones | 74,0% |
| Personas que han oído hablar de las ITS | 68,7% |
| Personas que reportan antecedentes de secreción uretral | 6,2% |
| Personas que reportan antecedentes de úlcera genital | 2,2% |
| Personas que buscan ayuda en servicios de salud ante ITS | 71,4% |
| Personas que han oído hablar del VIH-Sida | 79,4% |
| Personas que saben que el uso del condón protege contra el VIH | 64,5% |
| Personas que saben que una mujer seropositiva embarazada puede transmitir el VIH a su bebé | 59,9% |

**HAGAMOSLO POR OTANCHE
VAMOS PA´LANTE**

| | |
|--|-------|
| Personas que saben que una persona que se ve saludable puede tener VIH | 28,6% |
| Personas que saben que inyectarse con una jeringa usada por otro puede transmitir el VIH | 86,8% |
| Personas que creen que el VIH se transmite por compartir alimentos con una PPV | 17,8% |
| Personas que creen que el VIH se transmite por la picadura de un mosquito | 16,0% |
| Personas que se han hecho la prueba de VIH | 10,4% |
| Personas que reportan que pueden hacerse la prueba para VIH de manera confidencial en su municipio | 33,2% |
| Personas que reportan intención de hacerse la prueba para VIH | 69,2% |
| Personas que consideran que un alumno con VIH no puede seguir estudiando | 22,5% |
| Personas que consideran que un maestro con VIH no debe enseñar | 30,1% |
| Personas que no le comprarían comida a un tendero que tenga el VIH | 75,9% |
| Personas que se alejarían de un familiar con VIH | 10,7% |

Tabla No. 56 Fuente: Secretaria de Salud de Boyacá

Gráfico No.14 Problemática Componente Sociocultural

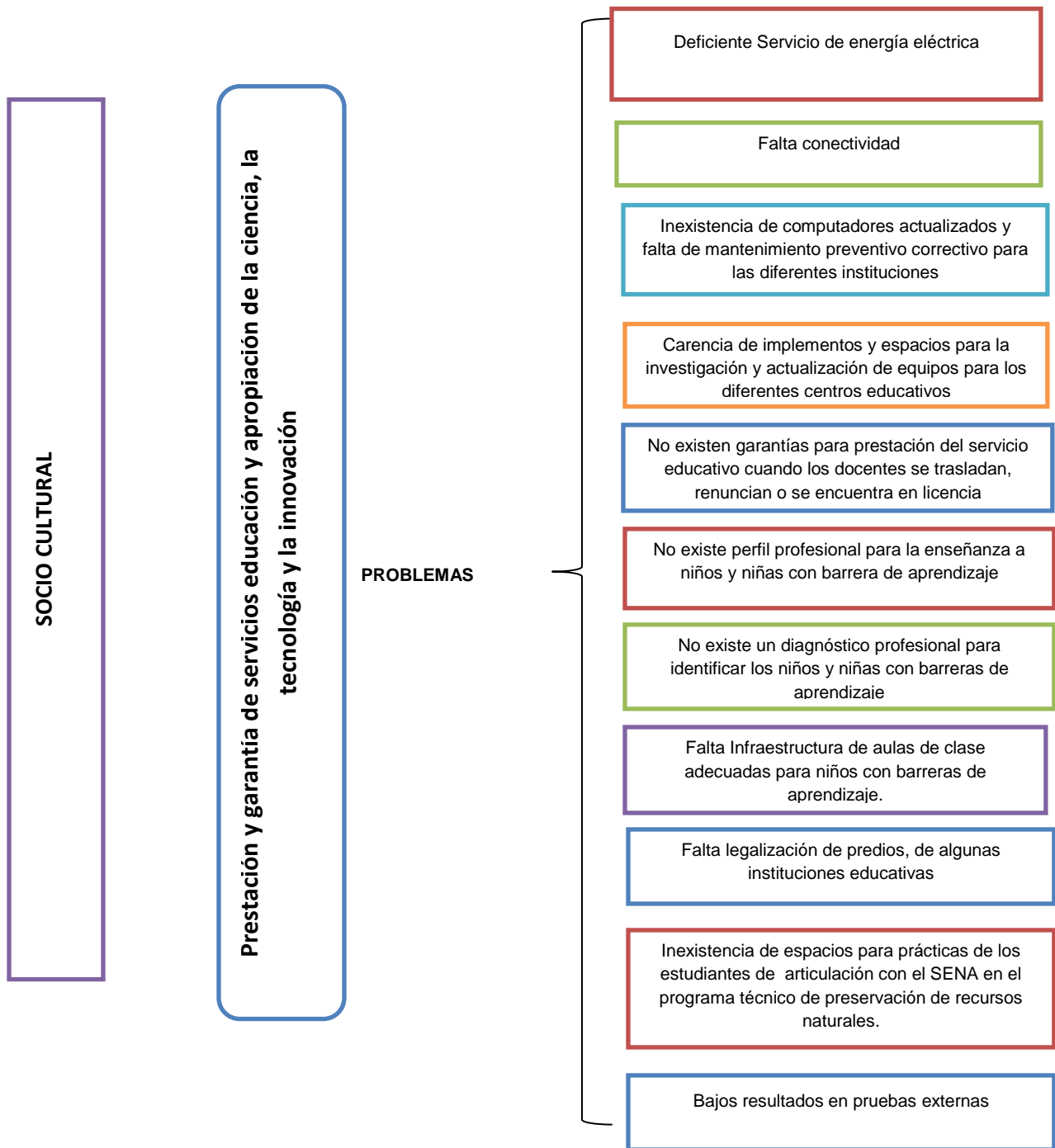

HAGAMOSLO POR OTANCHE
VAMOS PA'LANTE

Gráfico No.15 Problemática Componente Sociocultural

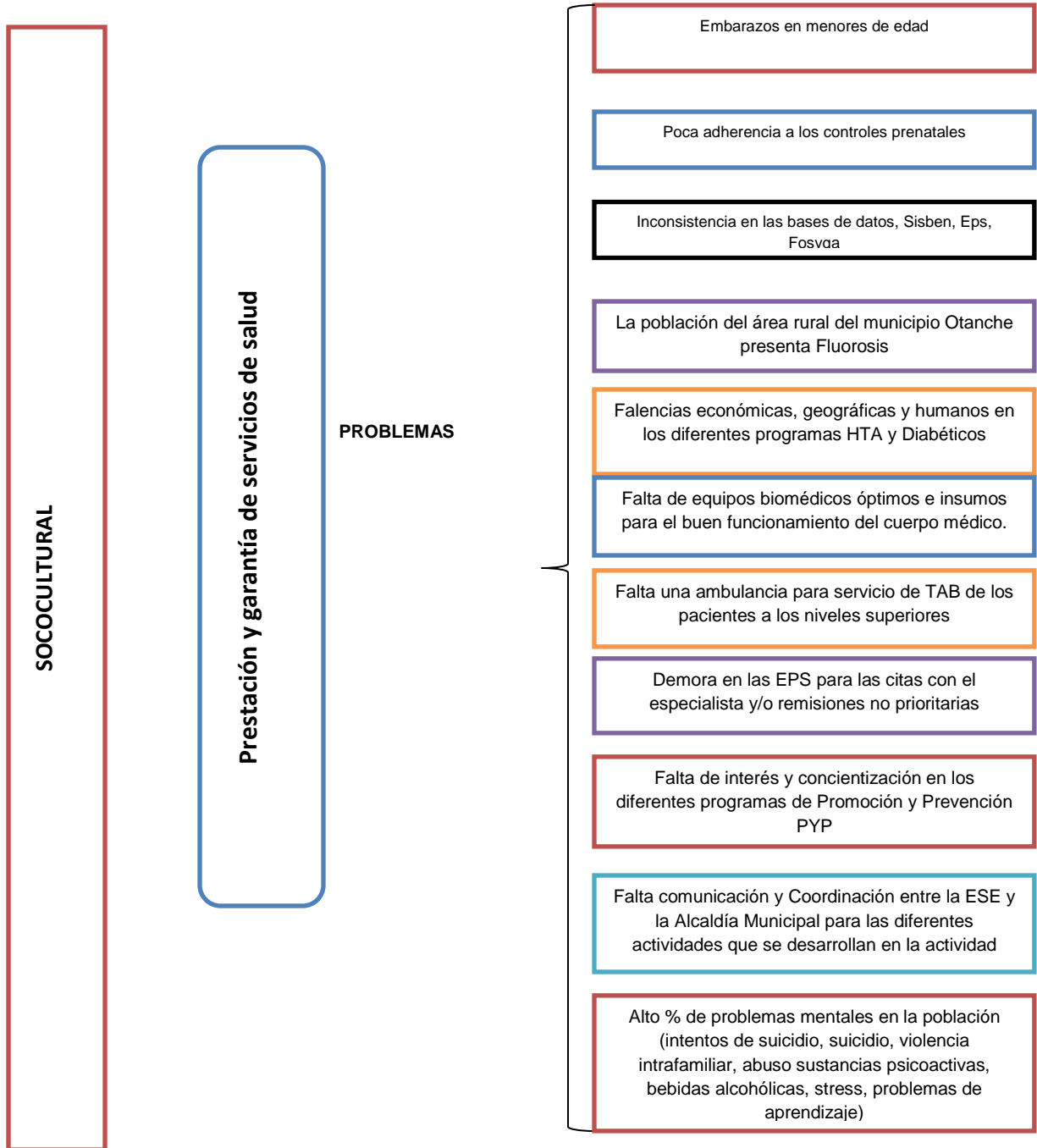

1.8.8 GARANTIA DE SERVICIOS DE JUSTICIA, ORDEN PÚBLICO, SEGURIDAD, CONVIVENCIA, Y PROTECCION DEL CIUDADANO, CENTROS DE RECLUSIÓN.

1.8.8.1 SITUACION ACTUAL DE VIOLENCIA EN EL MUNICIPIO

El Ejército, desarrolla operaciones de prevención y control irregular y de consolidación contra las organizaciones narcoterroristas, para derrotarlos militarmente; disminuir su capacidad armada, su voluntad de lucha y mantener el ambiente de seguridad y contribuir al fortalecimiento de la capacidad de negociación del gobierno en procura de la paz.

Es de aclarar que en la gran mayoría de la jurisdicción asignada a la Primera Brigada la población civil se afecta a la fuerza pública, lo que ha permitido el constante flujo de información, que ha conducido al desarrollo de operaciones ofensivas con excelentes resultados operacionales.

De antemano hay que entender que la ONT FARC y ONT ELN se encuentra en una defensa estratégica y no en una condición de debilitamiento o derrota como se ha venido sosteniendo.

1.8.8.2 SEGURIDAD CIUDADANA Y CONVIVENCIA PACÍFICA

La seguridad y convivencia ciudadana necesitan el fortalecimiento estratégico de la capacidad de la **Policía Nacional** para la disuasión y control del delito, especialmente el que opera en el marco de una criminalidad organizada. Para contrarrestarlo, se hace indispensable una presencia próxima y permanente de la Policía en la comunidad, y una capacidad y lógica de despliegue estratégico y focalizado dirigido a manifestaciones concretas del delito, entendiendo que éste suele responder a redes y organizaciones y estructuras criminales.

Así mismo, es preciso ajustar las políticas de seguridad locales con el fin de anticipar y neutralizar dinámicas delincuenciales cambiantes. Para tal efecto, se requiere activa participación e involucramiento de los entes territoriales en la caracterización y tratamiento del fenómeno criminal, de acuerdo con las funciones y competencias de orden constitucional y legal.

**HAGAMOSLO POR OTANCHE
VAMOS PA'LANTE**

ESTADÍSTICAS DELICTIVA DEL MUNICIPIO OTANCHE 2010 Y 2011

| DELITOS DE IMPACTO QUE AFECTAN LA SEGURIDAD DEMOCRÁTICA | | | PERIODO DEL 01 DE ENERO AL 31 DE DICIEMBRE | |
|---|--|--------------------|--|----------|
| | | | 2010 | 2011 |
| HOMICIDIO COMÚN | CIVILES | | 1 | 1 |
| | PERSONAL DE LA POLICÍA NACIONAL | EN SERVICIO | 0 | 0 |
| | | FUERA DEL SERVICIO | 0 | 0 |
| | PERSONAL DE LAS FUERZAS MILITARES Y ORGANISMOS DE SEGURIDAD | | 0 | 1 |
| | REINSERTADOS Y DESMOVILIZADOS AUTODEFENSAS | | 0 | 0 |
| | REINSERTADOS Y DESMOVILIZADOS SUBVERSIVOS | | 0 | 0 |
| | TOTAL GENERAL | | 1 | 2 |
| | ANTISOCIALES ABATIDOS POR FUERZA PÚBLICA Y ORGANISMOS DE SEGURIDAD | | 0 | 0 |
| TOTAL (NO INCLUYEN ANTISOCIALES ABATIDOS) | | 1 | 2 | |
| HOMICIDIOS COLECTIVOS | CASOS | | 0 | 0 |
| | VÍCTIMAS | | 0 | 0 |
| SECUESTRO | EXTORSIVO | | 0 | 0 |
| | SIMPLE | | 0 | 0 |

Tabla No.57 Fuente Policía Nacional Otanche

| DELITOS DE IMPACTO QUE AFECTAN LA SEGURIDAD CIUDADANA | | | PERIODO DEL 01 DE ENERO AL 31 DE DICIEMBRE | |
|---|--------------|--|--|----------|
| | | | 2010 | 2011 |
| LESIONES COMUNES | | | 9 | 12 |
| HURTOS COMÚN | RESIDENCIAS | | 1 | 1 |
| | COMERCIO | | 0 | 0 |
| | PERSONAS | | 0 | 3 |
| | TOTAL | | 1 | 4 |
| HURTO DE VEHÍCULOS | AUTOMOTORES | | 0 | 0 |
| | MOTOCICLETAS | | 0 | 0 |
| | TOTAL | | 0 | 0 |
| ABIGEATO | | | 0 | 0 |

Tabla No.58 Fuente Policía Nacional Otanche

1.8.8.3ASPECTO DELINCUENCIAL.

1.8.8.4 LESIONES COMUNES

La ocurrencia en este tipo delictual se asocian factores como la intolerancia, agresividad, la forma inadecuada en la resolución de conflictos, y la ingesta de licores procesados como guarapo, chicha, chirinche y alcoholes publicitados, incluso el consumo de LICOR es el impulsador en el incremento de esta conducta punible.

La presencia repetitiva de este fenómeno se convierte en una alerta ante un factor precipitante para la proliferación de diversos delitos entre los cuales están los que atentan contra la vida y la integridad personal que el más grave de ellos es el homicidio.

En relación con el daño moral sobre lesiones personales la Sala ha distinguido con fines probatorios las graves de las leves. En cuanto a las lesiones graves y respecto a la víctima directa ha indicado que con la demostración de la gravedad de la lesión se deduce la existencia del dolor moral; y en lo que atañe con las víctimas indirectas ha estimado que sufren dolor moral cuando además de demostrar la gravedad de la lesión del lesionado también prueban su condición o de pariente o de persona cercana, hechos que debidamente probados son indicadores de su padecimiento moral. En lo que concierne con las lesiones leves y respecto a la víctima directa ha estimado que la prueba de la lesión es suficiente para deducir el impacto moral.

1.8.8.5 Causas presentes en las lesiones

Según las causas que motivan para que se presente una lesión tenemos entre las más comunes, problemas personales con un alto porcentaje correspondiente al 78%, seguido por la ingesta de bebidas embriagantes con el 6%, los problemas pasionales con el 5%, por hurtarle y deudas en cada una con el 2% de participación del total de lesiones ocurridas en el municipio.

HAGAMOSLO POR OTANCHE
VAMOS PA'LANTE

RESULTADOS OPERATIVOS 2010 Y 2011

| ACTIVIDAD OPERATIVA | | PERÍODO DEL 01 DE ENERO AL 31 DE DICIEMBRE | |
|---|----------------|--|------|
| | | 2010 | 2011 |
| CAPTURAS POR TODOS LOS DELITOS | | 16 | 41 |
| CAPTURAS POR CONTRAVENCIONES PENALES | | 0 | 0 |
| CAPTURAS LEY 600 | ORDEN JUDICIAL | 0 | 0 |
| CAPTURAS LEY 906/2004 | FLAGRANCIA | 12 | 35 |
| | ORDEN JUDICIAL | 4 | 6 |
| SUBVERSIVOS | CAPTURADOS | 0 | 0 |
| | DADOS DE BAJA | 0 | 0 |
| INTEGRANTES BANDAS CRIMINALES | CAPTURADOS | 0 | 0 |
| | DADOS DE BAJA | 0 | 0 |
| RESCATE PERSONAS SECUESTRADAS | | 0 | 0 |
| ARTEFACTOS DESACTIVADOS | | 0 | 0 |

| | | | | |
|---|--------------------------------|-------------------|------------|------------|
| VEHÍCULOS RECUPERADOS | AUTOMOTORES | CANTIDAD | 0 | 1 |
| | | VALOR MILLONES \$ | 0 | 10 |
| | MOTOCICLETAS | CANTIDAD | 0 | 1 |
| | | VALOR MILLONES \$ | 0 | 3 |
| MERCANCÍA RECUPERADA | CASOS | | 0 | 1 |
| | VALOR MILLONES \$ | | 0 | 0 |
| VALOR GENERAL MERCANCIAS RECUPERADAS | | | 0 | 13 |
| MERCANCÍA INCAUTADA | CASOS | | 27 | 54 |
| | VALOR MILLONES \$ | | 199 | 143 |
| MERCANCÍA CONTRABANDO INCAUTADA VALOR MILLONES DE \$ | | | 25 | 0 |
| LICOR ADULTERADO INCAUTADO VALOR MILLONES DE \$ | | | 0 | 0 |
| INCAUTACIÓN ARMAS DE FUEGO | ILEGALES | CANTIDAD | 7 | 6 |
| | | VALOR MILLONES \$ | 12 | 4 |
| | CON PERMISO | CANTIDAD | 5 | 0 |
| | | VALOR MILLONES \$ | 22 | 0 |
| VALOR GENERAL MERCANCIAS INCAUTADAS | | | 258 | 151 |
| DROGA INCAUTADA (gramos) | COCAÍNA | | 0 | 0 |
| | HEROÍNA | | 0 | 0 |
| | BASE DE COCA | | 0 | 0 |
| | BASUCO | | 0 | 3 |
| | MARIHUANA | | 0 | 0 |
| | DROGAS DE SÍNTESIS (Pastillas) | | 0 | 0 |
| HECTÁREAS ERRADICADAS MANUALMENTE | COCA | | 8 | 1 |
| | AMAPOLA | | 0 | 0 |

PLAN DE DESARROLLO 2012-2015

**HAGAMOSLO POR OTANCHE
VAMOS PA´LANTE**

| | | | |
|-----------------------------------|----------------------------------|---------------|----|
| HECTÁREAS ASPERJADAS | COCA | 0 | 0 |
| | AMAPOLA | 0 | 0 |
| ACTIVIDADES DE GESTIÓN | CONSEJOS DE SEGURIDAD | DEPARTAMENTAL | 0 |
| | | MUNICIPAL | 7 |
| | | | 10 |

Tabla No.59 Fuente Policía Nacional Otanche

1.8.8.6 OTROS ASPECTOS

La delincuencia Juvenil, problemática que desde la perspectiva del municipio se ha constituido como “parte integral de su cultura” y donde los niños, niñas y adolescentes, desde su infancia observan como otras personas lo hacen y como ello son utilizados para este fin, también son obligados a trabajar desde su infancia y se acostumbran al dinero.

La creatividad, conciencia de estudio, trabajo y superación de los niños, niñas y adolescentes, ha sido atrofiada ante dicha situación, quienes dejan a un lado el estudio y otras opciones de estudios por dedicarse al trabajo, ejercer la mendicidad, y últimamente tenemos un foco de explotación sexual comercial de niños, niñas y adolescentes detectados en la localidad.

Otro aspecto fundamental de la Delincuencia Juvenil es la no existencia y no aplicación de medidas eficientes que corrijan la problemática de los niños, niñas y adolescentes, infractores y contraventores, lo cual se ha desembocado en la conformación de grupos de jóvenes que se dedican a actividades ilícitas y son aprovechados por los mismos grupos organizados ya que pese a ser aprehendidos, las cometen reiteradamente.

Otra falencia es la poca capacidad de cupos en los centro de rehabilitación para mantener a los niños, niñas y adolescentes, ya que dichos cupos son dado por el ICBF y son limitados.

Otros factores que se adhieren como entes fortalecedores de la problemática son los siguientes:

1.8.87 Problemática Menor Adicto a Sustancias Psicoactivas:

1. No hay políticas para la atención de este tipo de situaciones, ya que es una realidad palpable en las que toda la sociedad, las instituciones y entidades son conscientes de esta problemática.

**HAGAMOSLO POR OTANCHE
VAMOS PA´LANTE**

2. Falta compromiso de algunas entidades y articulación de objetivos.
3. No hay un centro especializado para la atención de niños, niñas y adolescentes adictos a sustancias psicoactivas, solo la atención médica por parte de la secretaria de salud en los casos de intoxicación, pero no tenemos centros para dicha problemática.

1.8.8.8 Vulneración de los Derechos

1. Frecuentemente se atienden casos de abandono, maltrato u otras situaciones que lesionan directamente la integridad de los niños, niñas y adolescentes y que requieren de la existencia de un hogar de paso, como medida de protección inmediata, situación que no se da en el municipio.

1.8.8.9 Sustento Legal

1. El artículo 41 numeral 3 de ley 1098/2006 refiere lo siguiente: “Garantizar la asignación de los recursos necesarios para el cumplimiento de las políticas públicas de niñez y adolescencia, en los niveles nacional Departamental, Distrital y Municipal, para asegurar la prevelecia de sus derechos.
2. Que según lo expuesto anteriormente, la problemática del N.N.A, tiene un carácter social que requiere del apoyo e intervención de la Administración Departamental, Municipal.

1.8.8.10 Análisis Familiar

Actualmente la composición de la familia en el municipio presenta un alto grado de descomposición y desintegración del núcleo Familiar, a lo que se suma la falta de control y buena formación que se ejerce sobre los hijos por parte de la familia en los primeros años de vida, generando con ello, en muchas circunstancias, actitudes en los niños, niñas y adolescentes que inician con problemas de mal comportamiento y rebeldía, luego adicción a las drogas, que se desarrolla en conjunto con comportamientos delincuenciales.

1.9 GARANTIAS DE SERVICIOS Y PROTECCION, INCLUYE PROTECCION A MUJERES VICTIMAS DE VIOLENCIA A POBLACIONES DESPLAZADAS Y A POBLACIONES EN RIESGO, NIÑEZ, INFANCIA, Y ADOLESCENCIA.

1.9.1 COMISARIA DE FAMILIA

La Comisaria de Familia maneja lo relacionado con los casos de Violencia Intrafamiliar y las conciliaciones en materia de alimentos, esto en la parte de atención, además de los eventos relacionados con Infancia y Adolescencia, en materia de Prevención se dictan charlas en las diferentes veredas y parte urbana en materia de Violencia Intrafamiliar, Abuso Sexual Infantil y rutas de atención, otras actividades que se realizan en este tipo de eventos es la programación de cine al parque o al barrio buscando de esta manera prevenir no solo las situaciones ya mencionadas sino también el consumo de sustancias como alcohol, drogas y otros tipos de adicciones que se puedan presentar. Las acciones mencionadas son posibles de realizar con el apoyo de otras instituciones como lo son el Centro de Salud, las Instituciones Educativas, Familias en Acción entre otras.

En el año inmediatamente anterior se presentaron treinta y cuatro (34) conciliaciones, las cuales comprenden fijación y aumento de cuota de alimentos, en lo relacionado con casos de Violencia Intrafamiliar se presentaron cuarenta y un (41) casos, la mayoría de ellos son casos entre cónyuges solo cuatro o cinco son casos presentados contra NNA.

En materia de programas se llevó a cabo el de “Jóvenes Líderes” en asocio con la Casa del Menor, con quienes se trabajó en programas de prevención con reuniones cada ocho días donde se buscaba incentivar los valores relacionados con la responsabilidad, la excelencia, la lealtad, responsabilidad, tolerancia, humildad, respeto, amistad y compromiso entre otros.

En esta oportunidad se busca realizar una implementación de otros programas que no se sectorice en un solo grupo poblacional sino que permita abarcar un mayor número de ciudadanos con proyectos tales como Haz Paz, y dentro de este desarrollar toda la temática que sea posible para cubrir las necesidades de los habitantes.

Otro sistema que se debe fortalecer son las pautas de crianza, justo allí es donde podemos, tal vez, solucionar una que otra problemática, porque al parecer los

**HAGAMOSLO POR OTANCHE
VAMOS PA´LANTE**

padres no tienen las suficientes bases, esto puede ser porque son padres a la fuerza, porque les tocó y no porque realmente los quisieron, entonces no podemos pretender que NNA con futuro si no buscamos su bienestar en esta etapa de la vida.

1.9.2 BIENESTAR FAMILIAR

En garantía de servicios de bienestar y protección, incluye primera infancia, adolescencia y atención a familia en los procesos de protección y prevención tomando como fuente los datos reportados por atención al ciudadano y registro único de beneficiarios RUB

| PROGRAMA/MODALIDAD | No.UNIDADES | NIÑOS | NIÑAS | ADOLESCENTES |
|--|-------------------------------|-------|-------|---|
| HOGARES INFANTILES | 1 | 32 | 28 | |
| HOGARES COMUNITARIOS TRADICIONAL TOTAL NIÑOS Y NIÑAS | 15 URBANOS:8 RURALES :7 | 92 | 88 | |
| HOGARES COMUNITARIOS FAMI | 6 URBANOS :4 RURALES :2 | 28 | 44 | |
| HOGARES GESTORES | 3 | 3 | | |
| HOGARES SUSTITUTOS | 4 | | | |
| NIÑOS, NIÑAS, ADOLESCENTES EN PROTECCIÓN | | 3 | 2 | 4 |
| NNA DECLARADOS EN ADOPCION | | | | 2 |
| NNA EN ADOPTABILIDAD DE DIFICIL ADOPCION | | | | 2 |
| NNA EN ADOPCION TERAPEUTICA | | 21 | 29 | |
| NNA EN PROGRAMAS DE NUTRICION | 65 | 1124 | 924 | CUPOS EN PLAN PAPA POR GOBERNACIÓN :587 |

Tabla No.60 Fuente I.C.B.F

**HAGAMOSLO POR OTANCHE
VAMOS PA´LANTE**

Asuntos Conciliables

| PROGRAMA/MODALIDAD | No.UNIDADES | NIÑOS | NIÑAS | ADOLESCENTES |
|--|---|-------|-------|-----------------------|
| PROCESOS ASUNTOS CONCILIABLES | 67 PROCESOS | | | |
| ASUNTOS CONCILIABLES QUE PASAN A PROCESOS JUDICIALES | | 2 | 1 | |
| PROCESOS DE ESTABLECIMIENTOS DE DERECHO | 182 | | | |
| PROCESOS DE RECONOCIMIENTO VOLUNTARIO | No se reportan al ingreso de la petición, pero se realizan durante la audiencia de conciliación en Defensoría de Familia. | | | |
| PROCESOS EJECUTIVOS DE ALIMENTOS PRESENTADOS POR DEFENSORIA | | 0 | 0 | Han sido conciliables |
| DENUNCIAS ANTE FISCALIA POR DELITO DE INASISTENCIA ALIMENTARIA | | 12 | 8 | |

Tabla No.61 Fuente I.C.B.F

1. NÚMERO DE ADOLESCENTES EN CONFLICTO CON LA LEY (14 AÑOS A 18 AÑOS)

Atención Recibida: (se les ha brindado una oferta institucional) de manera pertinente, estratégica y de acuerdo con la finalidad de Sistema de Responsabilidad Penal para adolescentes, para el cumplimiento de las sanciones dictadas por el Juez.

En el año 2011 se atendieron Dos (2) casos de SISTEMA DE RESPONSABILIDAD PENAL, por cuanto, estos casos de SRPA se trasladan a la ciudad de Chiquinquirá, ante la fiscal 33 de Infancia y Adolescencia CESPAS. In flagrancia se han reportado un caso de homicidio, y caso de falsedad documental, que han sido manejados por la fiscal 33 y con la presencia del defensor de familia de Chiquinquirá, ya que la responsabilidad del defensor de familia, Comisario de Familia o Inspector de policía es verificar los derechos del capturado y realizar verificación de derechos, y el traslado hasta entregar el adolescente en centro de emergencia CESPAS Chiquinquirá, ante la fiscal 33 y juez de garantías en AUDIENCIA, oferta institucional, casi siempre la sanción el cumplimiento de la pena con domiciliaria en el hogar sustituto, o en Institución en la ciudad de Tunja. Para el cumplimiento de la sanción dictada por el juez está la domiciliaria en Hogar sustituto o en Institución hasta que cumpla los 18 años. Realmente la sanción está mínima que no supera los dos años por lo que se hace excarcelable.

**HAGAMOSLO POR OTANCHE
VAMOS PA´LANTE**

2. Porcentaje de adolescentes en riesgos de incurrir en conducta punible (delitos) que son vinculados en la Oferta Institucional, reduciendo vulnerabilidades, neutralizando riesgos y garantizando el ejercicio de sus derechos (30%).
3. Porcentajes de NNA que han sido protegidos de su reclutamiento y utilización (y de las peores formas de trabajo infantil al igual que de la guerra y los conflictos): No se han recibido peticiones por este motivo en oficina de atención al ciudadano.
4. Porcentaje de mujeres que han sido atendidas integralmente ante hechos de violencia en su contra (30%).
5. Número de iniciativas para prevenir la violencia contra mujeres: 1 HAZ PAZ
6. Brecha en la tasa de participación femenina: 80% de participación en programas y servicios ICBF.

1.9.3 Sector Atención a Grupos Vulnerables

A través de la oficina de Desarrollo Social se han venido promoviendo proyectos y encaminando acciones tendientes a mejorar las condiciones de vida de aquellas personas que se encuentran en condición de mayor vulnerabilidad, tales como los niños y niñas, adolescentes, adultos mayores, mujeres, personas en situación de desplazamiento y población en situación de discapacidad, quienes buscan soluciones a sus necesidades en salud, educación, alimentación, vivienda, transporte, mercado laboral, y demás necesidades físicas y psicológicas.

Dentro de las acciones se cuenta el acompañamiento logístico a programas sociales del orden Nacional, como:

Programa de Protección Social al Adulto Mayor (PPSAM), cuyo objetivo es entregar un subsidio económico a los adultos mayores (hombres de 54 años o más y mujeres de 52 años en adelante) que se encuentran en estado de indigencia o de extrema pobreza, con el fin de protegerlos contra el riesgo social derivado del marginamiento y de la exclusión social. Al año 2011 el programa cuenta con 307 beneficiarios.

Familias en Acción: En la actualidad el municipio de Otanche cuenta con 1.359 familias inscritas en el programa, a quienes se les realiza acompañamiento continuo.

Programa Presidencial “Brújula”: Dentro de las acciones realizadas está la celebración del día del niño y la recreación, por parte de la corporación Día del Niño, actividades como “DEPORTEANDO” donde se pretende que la niñez vivencie el ejercicio lúdico como una actividad importante para su crecimiento y

**HAGAMOSLO POR OTANCHE
VAMOS PA´LANTE**

desarrollo integral, “CUIDANDOME LLEVA Y GANA” donde los niños, niñas y adolescentes promueven sus derechos a la protección social y aprenden estilos de vida saludables de acuerdo con la diversidad étnica y cultural.

Entre tanto, la población en situación de desplazamiento forzado también hace parte importante de la población vulnerable a atender. Es importante mencionar que el municipio de Otanche alberga aproximadamente 201 familias en situación de desplazamiento.

Dentro de las ayudas que reciben está la orientación para recibir atención de la oficina de Acción Social en la ciudad de Tunja, quien suministra 3 meses de arriendo y subsidio para alimentación. Así mismo, orientación para el acceso a subsidios familiares y de otra índole, como: el acceso al Régimen Subsidiado de Salud, educación, entre otros.

Con respecto a la población en situación de discapacidad la Administración Municipal ha venido y seguirá gestionando la entrega de ayudas técnicas para esta población, así como actividades que promuevan la inclusión de estas personas en ámbitos laborales y sociales especialmente.

En materia de Infancia, adolescencia y ambiente sano se presentan proyectos y actividades con metodología lúdica que permiten a niños, niñas y adolescentes conocer y ejercer sus derechos, contando con el compromiso y participación de entidades públicas, privadas, Organizaciones Sociales, ONG y sociedad civil en general, especialmente a través del Consejo Municipal de Política Social.

No existe en el municipio organizaciones de mujeres que velen por los derechos de las mujeres, por lo tanto se requiere apoyar la organización de mujeres para identificar las diferentes necesidades y buscar las ayudas necesarias para lograr equidad de género.

1.9.4 Pobreza Extrema Red Unidos

RED UNIDOS para la superación de la pobreza extrema: es una estrategia de intervención integral y coordinada de los diferentes organismos y niveles del Estado, que tiene por objeto mejorar las condiciones de vida de las familias en situación de pobreza extrema y lograr que estas familias puedan generar sus propios ingresos de manera sostenible. Para el año 2011 se reportan 1.361 familias, y se pretende para el 2015 cumplir con todos los logros de la estrategia cumpliendo las 9 dimensiones. **Todos Identificados:** Lograr que las familias en pobreza extrema tengan sus documentos de identidad, la familia esté registrada en la base de datos del Sisben con sus documentos correctos. **Formando Capital Humano**, los niños y niñas menores de 5 años de la población en extrema

**HAGAMOSLO POR OTANCHE
VAMOS PA´LANTE**

pobreza vinculados a algún programa de atención integral en cuidado, nutrición y educación inicial durante el período de gobierno. **Todos saludables**, Vincular las personas en pobreza extrema al Sistema de Seguridad Social en Salud, Lograr que estas personas en extrema pobreza accedan a los programas de prevención y promoción de la salud, lograr que asistan a los centros de salud, y que la población discapacitada asista a programas de atención municipal, **Todos nutridos y alimentados de manera saludable**, logrando el auto sostenimiento, **todos unidos** logrando brindar protección a las familias unidas, Identificando situaciones de riesgo de violencia intrafamiliar y abuso sexual brindando atención a la familia a través de los protocolos de atención establecidos por el sistema de justicia, garantizando el restablecimiento de derechos a las víctimas de la violencia y abuso sexual, acompañamiento y atención especial a través de equipos psicosociales, previniendo la ocurrencia de hechos relacionados con abuso sexual y violencia intrafamiliar a través de talleres y programas de asistencia continua a las familias Unidas, **todos con oportunidades y ahorrando**, promoviendo la cultura de ahorro en las familias unidas, accediendo a los servicios de justicia para todos; **todos con educación y todos jugando**.

HAGAMOSLO POR OTANCHE
VAMOS PA'LANTE

Gráfico No.16 Problemática Sociocultural

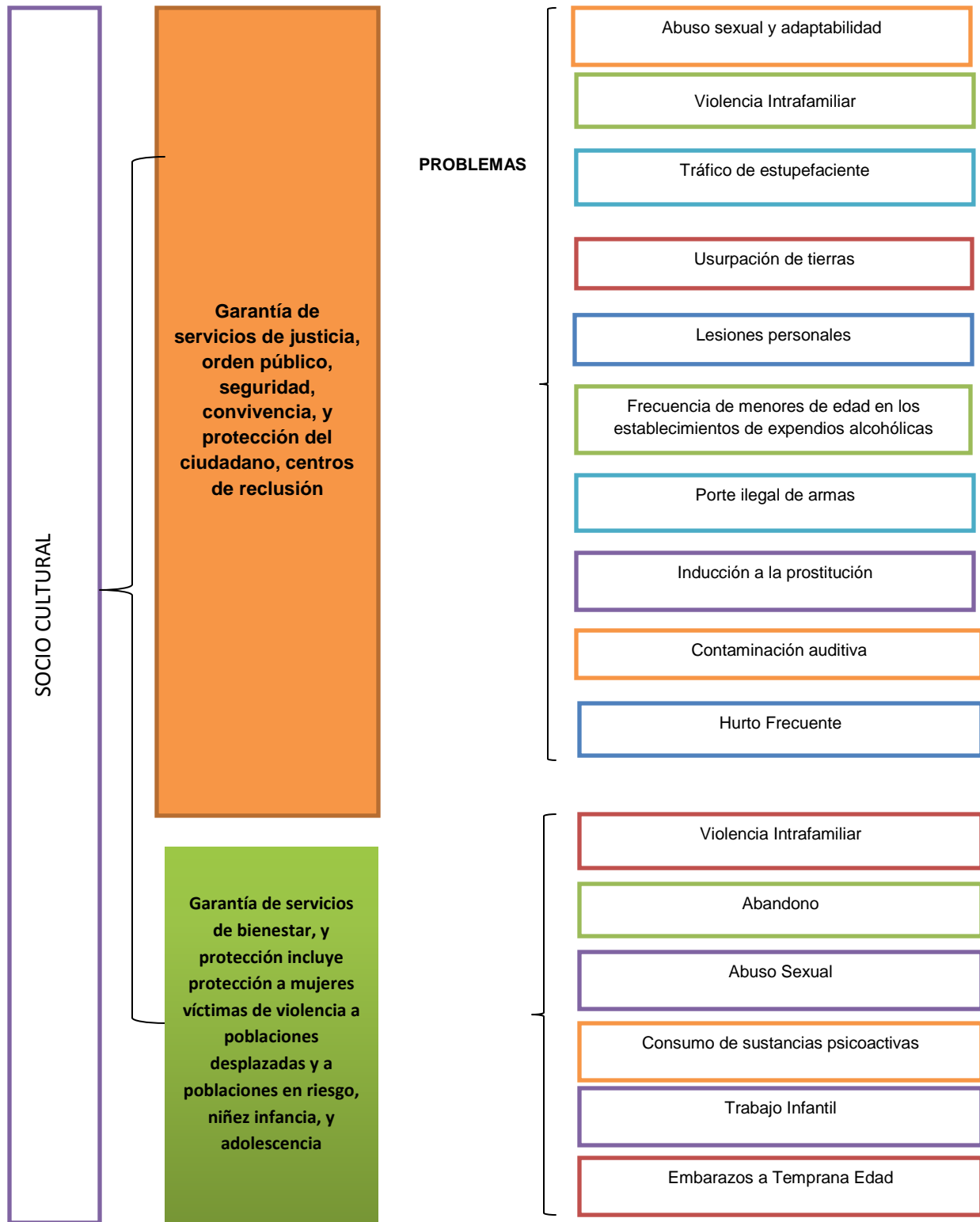

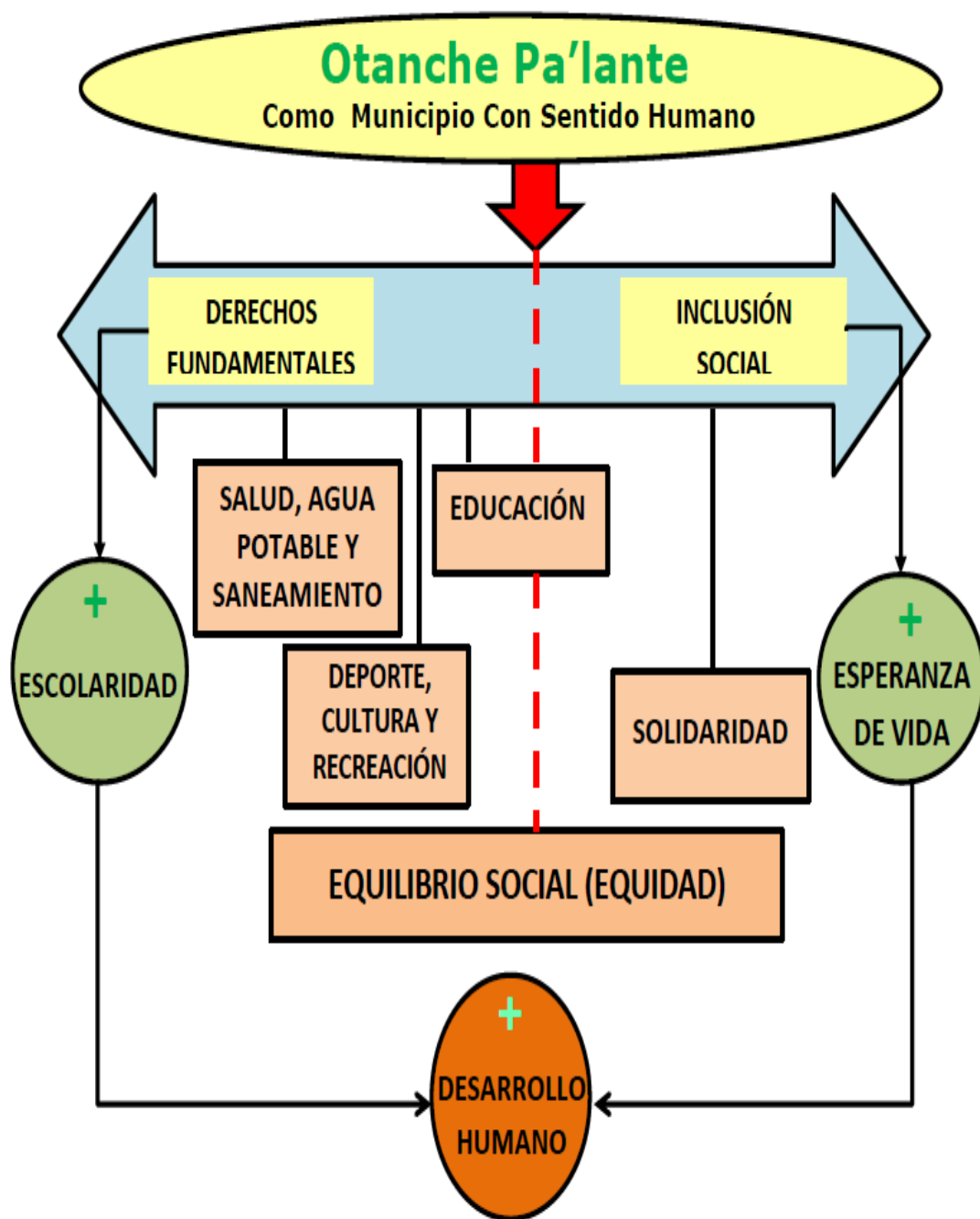

1.10 ECONOMICA

1.10.1 PROMOCIÓN Y FOMENTO AL DESARROLLO ECONOMICO

EL POTENCIAL ECONÓMICO DEL MUNICIPIO

La importancia de la estructura productiva del municipio la comprenden los sectores de la actividad agrícola, ganadera, forestal y comercial. La minería, se ha perfilado como una actividad que demanda mano de obra temporal; Tiene predominancia económica, la agricultura y ganadería y procesos extractivos en menor escala como es la explotación de madera.

Agricultura: Es la primera actividad más importante del municipio, contando con la mayoría del área rural del municipio destinado a las labores agrícolas cultivando, entre otros, los siguientes productos: yuca, cacao, cítricos, plátano, guayaba, hortalizas, aguacate, flores, etc.

Este renglón se caracteriza por ser una explotación con alta demanda de mano de obra y baja rotación de cultivos. Su crecimiento es lento, pero apoyado por asistencia técnica que ha garantizado la evolución de los procesos de producción, acompañado de la organización empresarial que ha mostrado gran capacidad en el municipio.

La agricultura es de tipo estacional, ya que depende de la lluvia, lo que ocasiona una variación de precios en el mercado, como consecuencia del desequilibrio en la oferta y demanda. A estos se suma el bajo nivel tecnológico, tendencia minifundista, baja infraestructura de apoyo a la producción y falta de garantías al productor.

La actividad agrícola se desarrolla principalmente en zonas de ladera caracterizándose por ser productoras de alimentos para consumo directo de la población local. Los niveles de producción son bajos y los costos unitarios son elevados, los procesos de mecanización agrícola son efectuados a través de operaciones manuales, con altos requerimientos energéticos, bajos rendimientos y utilización inadecuada de los recursos.

Ganadería: Es una actividad complementaria a la labor agrícola, aun cuando se encuentra algunos sectores veredales. Los otros sistemas básicos son el de doble propósito (producción de leche y carne) y complementario a esta actividad es la Ceba de Ganado.

**HAGAMOSLO POR OTANCHE
VAMOS PA´LANTE**

El área de pastos nativos e introducidos es considerable y se estima en un área importante del municipio. El cultivo de estos no son tecnificados ni mejorados ampliamente.

Las razas predominantes de ganado vacuno son: en las zonas altas predomina el Holstein, Normando y Giroland; en la zona templada predomina el Cebú, cruces de Cebú con Criollo y Bon Blanco Orejinegro. En baja cantidad se produce especies menores como cerdos, aves y caprinos.

Cabe destacar igualmente la producción de equinos, el cual es utilizado como medio de trabajo y de transporte de productos agrícolas.

La base de la alimentación de las explotaciones ganaderas de doble propósito y lechera, son los pastos. Se ha comprobado la existencia de abundantes especies con posible valor forrajero, desconocidas por la mayoría de los agricultores.

Dentro de los sistemas de explotación pecuaria está la ganadería extensiva, en la cual prima el uso extensivo de la tierra y mínima utilización de recursos y tecnología; ganadería de frontera agrícola, esta se caracteriza por un mayor nivel tecnológico, incrementando la renta de la tierra y la ganadería complementaria del minifundio agrícola en sistemas de economía campesina, en la cual la actividad pecuaria hace un escaso aporte al ingreso de la economía campesina.

La leche se comercializa para las industrias de lácteos ubicadas en Chiquinquirá y Ubaté. Se aprecia un nivel tecnológico bajo lo cual se refleja en los precios bajos por litro de leche producido; predomina el ordeño manual, no hay cadena de frío.

Piscicultura: Las especies explotadas son la Cachama y la Mojarra Roja principalmente. Esta producción es destinada para el consumo interno y para pequeños mercados locales. Existe un potencial piscícola por la presencia de recursos hídricos y terrenos apropiados para dicho fin. Sin embargo, las técnicas actuales de producción son mal utilizadas e incrementan los costos del producto final al igual que el tiempo para obtener peces con pesos adecuados para comercializarlo.

Silvicultura: Se observa una intervención marcada en la frontera de producción que ofrece el bosque, debido a la existencia de una buena infraestructura vial. La explotación del bosque es permanente y aunque no existen cifras de volúmenes extraídos, se observa permanentemente el transporte de madera hacia Bogotá. De otra parte hay una explotación de madera orientada a labores domésticas como la energía para cocinar, construcción de casas y cercas entre otras labores.

Las vías de comercialización de la madera extraída de Otanche son las que conducen hacia Chiquinquirá. Esta explotación no se controla en los lugares de

**HAGAMOSLO POR OTANCHE
VAMOS PA´LANTE**

tala, aun cuando se controla el transporte exigiendo la licencia de aprovechamiento forestal. Es de anotar que esta actividad algunas veces no está acompañada de procesos de reforestación en las zonas de tala, ni tampoco un seguimiento permanente ambiental.

Minería: La actividad minera en el municipio de Otanche comprende la exploración de minas de esmeraldas, Yacimientos Carboníferos y de materiales de construcción.

Otanche está conectada con la exploración de yacimientos esmeraldífera de la región, de manera directa e indirecta, por cuanto hay explotación en la zona agenciada por personas de la localidad e igualmente con las zonas mineras de Coscuéz. La inspección de Coscuéz vincula mano de obra de Otanche para las minas y también se realiza un comercio informal entre Otanche y las zonas de explotación.

De otro lado está la explotación de material para afirmado de vías y construcción. Estas explotaciones de recebo y arena se realizan a cielo abierto sin ningún tipo de norma técnica y ambiental.

Explotación de Carbón: Existen en el Municipio títulos mineros para la explotación de carbón y demás concesionables los cuales en su momento generaran recursos directos e indirectos que se reflejaran en mejorar las condiciones de vida de los habitantes del municipio. Para llevar a cabo estos proyectos mineros es necesario que cumplan con la normatividad ambiental existente para la explotación subterránea, siendo una de la menos impactante en el medio ambiente.

1.10.2 PROTECCION Y PROMOCION DEL EMPLEO

Fuerza de trabajo, empleo, desocupación, dependencia económica: En la base de datos SICAPS se obtuvo la tabla que se observa a continuación donde se puede observar que de la población económicamente activa el 30.59% cuenta con un trabajo actualmente, el 77% presenta dependencia económica y el 2.8% no cuenta con un trabajo u ocupación, de lo cual se puede concluir que el 69.5% de la población no cuenta con una fuente de ingresos económicos lo que se asocia directamente a las NBI, puesto que la falta de ingresos no permite cubrir Necesidades Básicas

| SECTOR DE FUERZA DE TRABAJO - Población económicamente activa (15 a 64 años) | | | |
|---|--------|------|------|
| 8. Tasa de empleo - Población que trabaja actualmente - | 30.59% | 1002 | 3275 |
| 9. Tasa de desempleo - Población buscando empleo - | 1.00% | 33 | 3275 |
| 10. Tasa de desocupación - Población sin ocup./Ingreso - | 1.86% | 61 | 3275 |
| 11. Índice de dependencia económica | 77.03 | 2523 | 3275 |

**HAGAMOSLO POR OTANCHE
VAMOS PA´LANTE**

Comercio: El municipio de Otanche, Posee una actividad comercial moderada. La principal actividad comercial se da en los días (domingos), en los cuales concurre un gran porcentaje de la población rural para vender sus productos agropecuarios y hacer sus compras en la cabecera municipal.

Existe un establecimiento financiero (Banco Agrario de Colombia) que capta ahorros y maneja las actividades financieras.

En cuanto a la obtención de bienes y servicios de alimentos y víveres, vestido, calzado y misceláneos: cabecera municipal de Otanche, Chiquinquirá y Bogotá.

Los Servicios financieros se obtienen en la cabecera municipal de Otanche y Chiquinquirá.

Servicios médicos de primer nivel son atendidos en cabecera municipal de Otanche. Los servicios médicos especializados se buscan en Chiquinquirá, Tunja, Duitama y Bogotá.

La dinámica comercial de los productores agropecuarios se realiza fundamentalmente en el comercio informal y con los mercados de Chiquinquirá, Bogotá y Tunja.

El sector comercial lo conforman los diferentes depósitos de abarrotes, comercio de ropa, tiendas misceláneas, droguerías y tiendas de bebidas alcohólicas. Es un sector bastante productivo y se encuentra concentrado en el perímetro urbano; el intercambio comercial se realiza principalmente con Chiquinquirá y Bogotá.

1.10.3 COMPETITIVIDAD E INNOVACION

1.10.4 DESARROLLO RURAL Y ASISTENCIA TECNICA

En la comercialización de productos agrícolas en Otanche, el productor no interviene en la determinación del precio, dado a que se encuentra sujeto a los intermediarios que provienen de otras regiones, quienes determinan finalmente los precios de compra de los productos a los agricultores.

Ya no son bajos los rendimientos en los cultivos principalmente por la consecución de tecnologías y la capacidad de organización. Las labores de remoción del suelo son manuales debido a la topografía agreste, sumado a la falta de apoyo económico y dificultades para el acceso a recursos del crédito.

1.10.5 DESARROLLO DEL TURISMO

Organizando el turismo se da la oportunidad de generar recursos que permitan el mejoramiento de la calidad de vida de la comunidad en general, en general a través de la explotación turística de los bienes inventariados.

Se propone un área de protección absoluta que pretende conservar la fauna, flora y cuencas hídricas con un alto potencial para el ecoturismo como una alternativa económica, estas áreas son: la Serranía de Las Quinchas, el Alto del Cuy, la Laguna de Leticia, el alto del Mirador, el alto de Currucha, el cerro de Cortaderal, el alto del Roble, el cerro de Carena, el cerro de La Alegría, la loma del Águila, la loma Los Micos, el cerro del Morrocoy, el alto del Coco, la loma La Imagen, el cerro Camposanto, el cerro Arrancaplumas, el cerro Altazor, el alto de Cartagena, el alto de Cruces, el alto El Guala y la cueva de la quebrada Las Cacas. La zona productora – protectora que corresponde a un área intermedia entre la zona de protección absoluta y la zona de aprovechamiento, con tendencia a desarrollar sistemas agroforestales, silvopastoriles (pastos mejorados) y el de agrosilvopastoril (cultivos densos), para cultivos como el cacao, café, algunos frutales, pastos de corte, forrajeras como el matarratón y maderables como el cedro, amarillo, flor morado, la guadua, entre otros. El municipio de Otanche es ampliamente reconocido por su riqueza minera, con un adecuado manejo puede convertirse en fuente importante de ingresos y desarrollo económico del municipio se cuentan con los siguientes recursos no renovables, para lograr el aprovechamiento de dichos recursos se debe desarrollar políticas y gestionar recursos para de la exploración

Gráfico No.17 Problemática Componente Económico

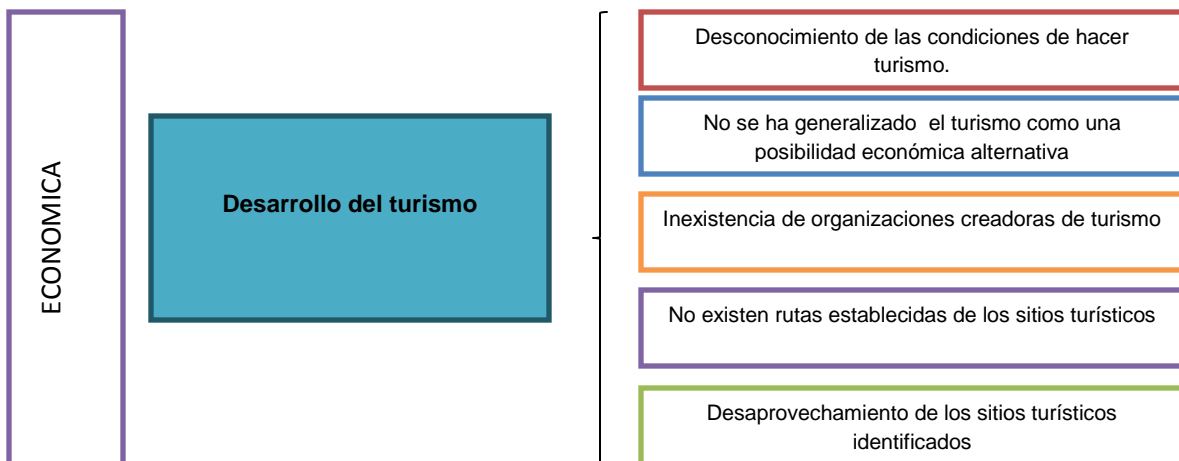

**HAGAMOSLO POR OTANCHE
VAMOS PA'LANTE**

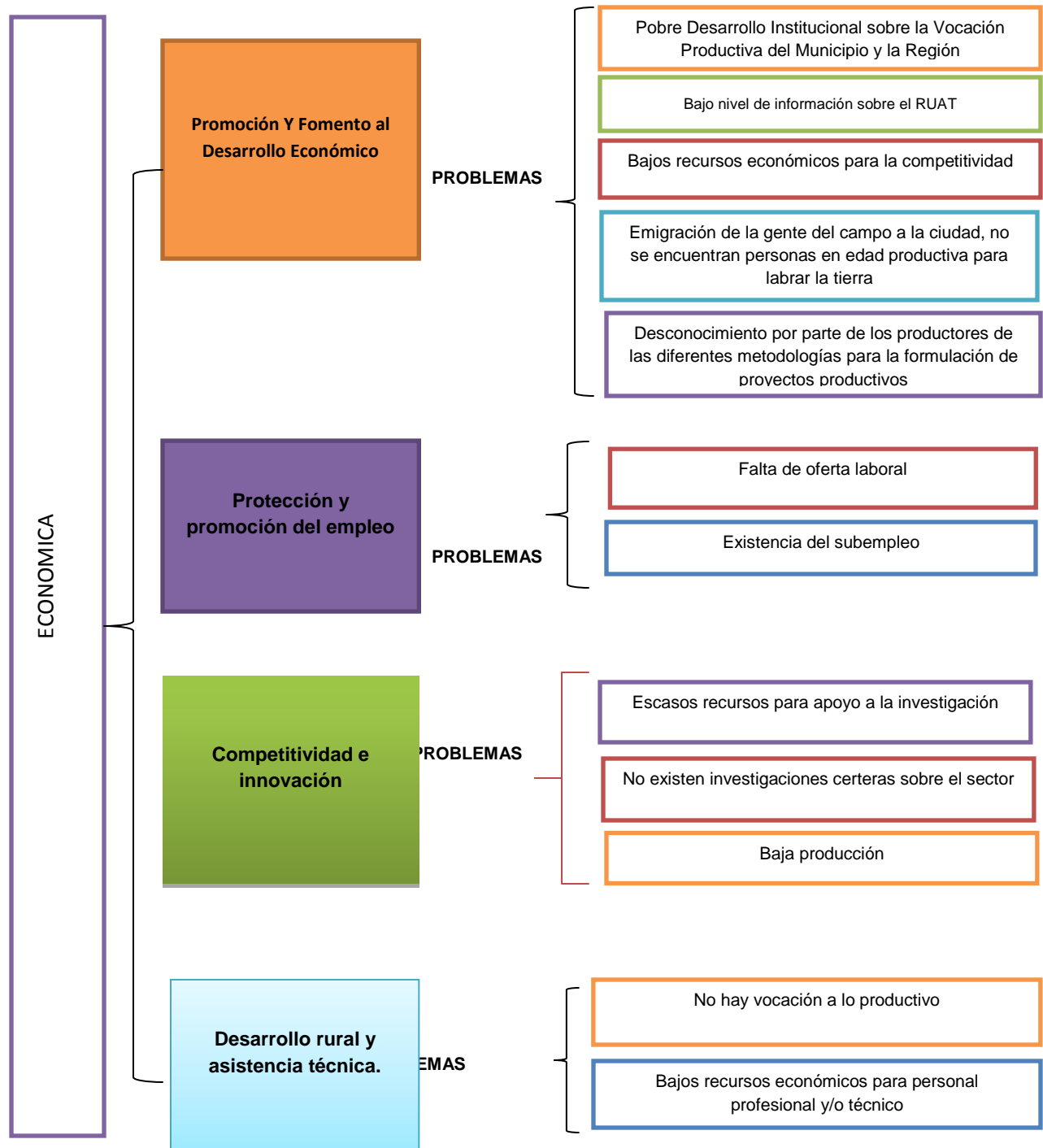

HAGAMOSLO POR OTANCHE
VAMOS PA'LANTE

“Otanche Pa’lante con: Competitividad, Productividad y Turismo: en ese importante empeño, es necesario que la solidaridad y la equidad sean la marca de una economía que sea capaz de distribuir sus beneficios entre el conjunto de su población. Esto implica, una organización productiva, eficiente, dinámica, y competitiva, que exija un cambio de actitudes y de comportamientos para crear una sociedad innovadora, que favorezca el mejoramiento del nivel de vida de los ciudadanos, en el marco de la economía global.

Gráfico No.18

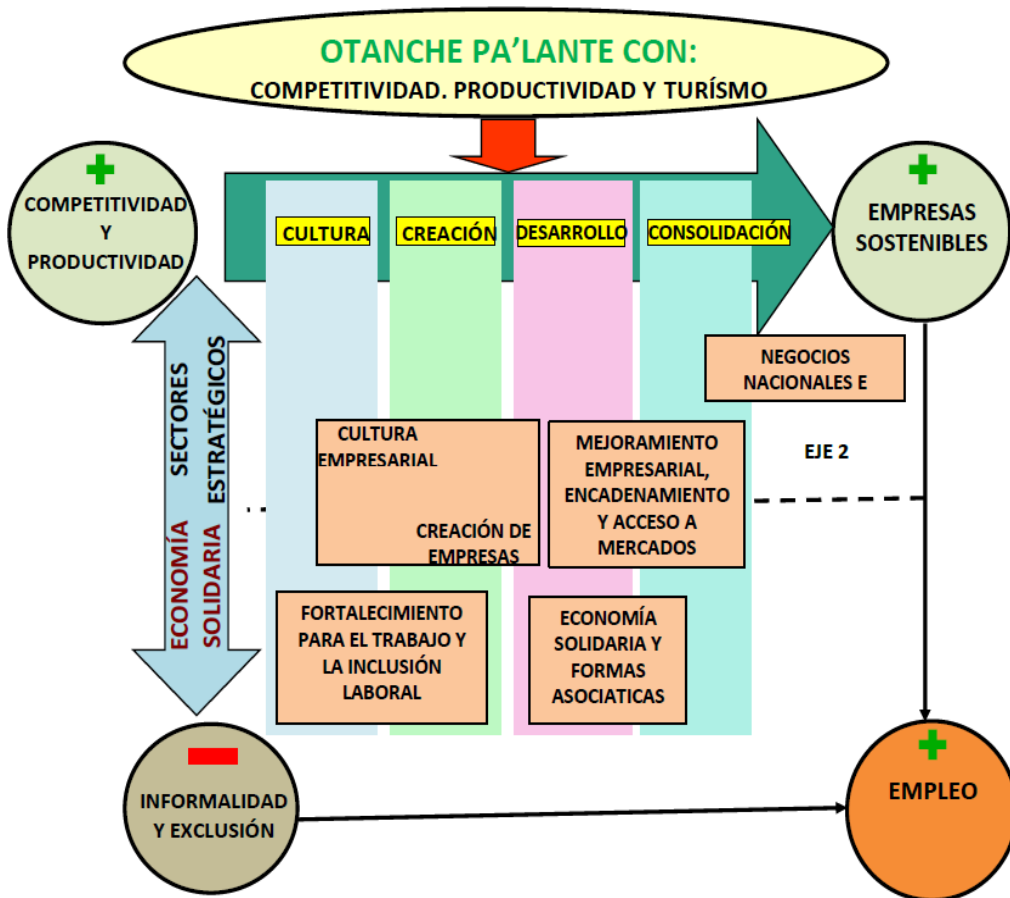

1.11. POLITICO ADMINISTRATIVA

1.11.1 DESARROLLO COMUNITARIO

1.11.1.1 PARTICIPACIÓN COMUNITARIA

En lo pertinente a las asociaciones se exalta la labor adelantada por la Cooperativa de cacaoteros Cipaotanche, que ha logrado integrar un gran número de campesinos con una gran potencialidad productora, se le resalta la capacidad de liderazgo y capacidad de trabajo y organización, hoy cuentan con almacén propio donde brindan a sus asociados servicio de suministro de insumos y abonos a precios bajos, préstamos, compra y comercialización de sus productos y venta de víveres de la canasta familiar a precios módicos. Otro ejemplo de organización es el gremio de ganaderos, quienes ya se encuentran totalmente organizados.

Dentro del marco participativo, las Juntas de Acción Comunal desempeñan un papel verdaderamente importante frente la participación comunitaria, observándose en el actual gobierno una colaboración y ayuda mutua entre la Administración y la Comunidad, llegando a fusionar esfuerzos para la consecución de recursos, ejecución y terminación de obras.

Por lo anterior, la participación comunitaria en el municipio de Otanche sólo se refleja a través de las 38 juntas de acción comunal del área rural y 3 del área urbana que se han reactivado gracias a las exigencias de un gobierno participativo.

Juntas de Acción Comunal Sector Rural

| | JUNTA | PERSONERIA JURIDICA |
|---|--------------|---------------------|
| 1 | Altazor | 0009 06-02-2001 |
| 2 | Altosano | 050 20-02-1975 |
| 3 | Buenavista | 96 14-04-1967 |
| 4 | Buenos aires | 629 12-11-1976 |
| 5 | Buzal | 962 13-04-1981 |
| 6 | Cambuco | 0012 06-02-2001 |
| 7 | Camilo | 774 27-12-1979 |
| 8 | Cartagena | 2549 29-07-1983 |

**HAGAMOSLO POR OTANCHE
VAMOS PA´LANTE**

| | | | |
|----|-----------------|------|------------|
| 9 | Centro | 441 | 04-07-1962 |
| 10 | Chaquipay | 1985 | 30-07-1979 |
| 11 | Cobre Neiva | 3104 | 05-11-1979 |
| 12 | Cocos | 683 | 22-11-1976 |
| 13 | Cortaderal | 2551 | 29-07-1983 |
| 14 | Curubita | 1227 | 03-07-1998 |
| 15 | El Carmen | 628 | 12-11-1976 |
| 16 | El Encanto | 1764 | 09-06-1983 |
| 17 | El Mirador | 1281 | 05-05-1981 |
| 18 | El Ramal | 3747 | 01-12-1982 |
| 19 | El Roble | 760 | 21-03-1986 |
| 20 | La Cunchala | 1984 | 30-07-1979 |
| 21 | La Cunchalita | 685 | 25-03-1980 |
| 22 | La Florida | 1554 | 08-06-1979 |
| 23 | La Laguna | 3776 | 01-11-1984 |
| 24 | La Laja | 2114 | 05-08-1974 |
| 25 | La Llano | 021 | 20-01-1972 |
| 26 | Las Quinchas | 0017 | 22-05-2007 |
| 27 | Los Bancos | 657 | 12-11-1976 |
| 28 | Manca | 60 | 31-01-1991 |
| 29 | Palenque | 1515 | 08-06-1979 |
| 30 | Pénjamo | 010 | 31-01-1992 |
| 31 | Pizarra Bolívar | 4126 | 12-12-1977 |
| 32 | Platanilla | 250 | 12-02-1981 |
| 33 | Sábripa | 147 | 08-06-1992 |

**HAGAMOSLO POR OTANCHE
VAMOS PA´LANTE**

| | | |
|----|-------------------------|-----------------|
| 34 | Samal | 1014 27-02-2006 |
| 35 | San Antonio de la Cobre | 137 05-05-1992 |
| 36 | San José de Nazaret | 020 26-01-1967 |
| 37 | San Pablal | 119 24-09-1990 |
| 38 | San Vicente de la cobre | 0022 09-1991 |
| 39 | Sevilla | 1879 21-06-1984 |
| 40 | Tapas del Quipe | |
| 41 | Teusaquillo | 0014 18-04-2000 |

Tabla No.62 Fuente Desarrollo Comunitario

Juntas de Acción Comunal Sector Urbano

| JUNTAS | | PERSONERIA JURIDICA |
|--------|-------------|---------------------|
| 1 | Acapulco | 0051 16-09-1994 |
| 2 | Centro | |
| 3 | El Bosque | |
| 4 | El Carmen | 007 06-02-2001 |
| 5 | El Danubio | 714 24-10-1966 |
| 6 | El Porvenir | 0010 06-02-2001 |

Tabla No.63 Fuente Desarrollo Comunitario

1.11.1.2 ORGANIZACIÓN Y PARTICIPACIÓN SOCIAL

Este aspecto trata de la organización y participación de todos los grupos sociales: empresariales, comerciales, asociaciones y la comunidad en general; es decir, los actores que se unen con el fin de defender sus propios intereses y de la comunidad en general, entre éstos el Plan de Ordenamiento Territorial.

1.11.1.3 LOS ACTORES SOCIALES

Se denominan actores sociales a los grupos sociales organizados sectorialmente o de acuerdo con sus objetivos e intereses.

Los actores locales se agrupan inicialmente de acuerdo con su origen: del sector público (Estado) o del sector privado (sociedad civil).

Por parte del Estado se tiene a sus representantes o instituciones gubernamentales en el nivel local: la Administración municipal (Alcaldía y despachos públicos municipales); el Concejo municipal; los organismos de control (Personería) y otras instituciones del orden Departamental, Regional y Nacional con presencia en el municipio.

En cuanto a la sociedad civil o las demás entidades o instituciones de carácter no gubernamental, producto de la organización social, de los niveles nacional, regional, departamental y local, que han logrado un espacio para la discusión y toma de decisiones sobre los asuntos de interés municipal, tenemos las siguientes: asociación de Cacaoteros, comerciantes, agricultores, Cooperativa de transportadores La Paz, Cooperativa de transportadores Cootransvásquez, asociación de mujeres campesinas, asociación de madres comunitarias, asociación de Juntas de Acción Comunal, grupos como la Defensa Civil, Asociación de artesanos de Camilo, Asociación de campesinos emprendedores de Otanche, Corporación para el futuro de Otanche, Fundación Orientar, Fundación Pa´lante.

1.11.1.4 PARTICIPACIÓN CIUDADANA

Los habitantes del municipio de Otanche han hecho uso de los mecanismos de participación establecidos en la Ley 134 de 1994, resaltándose las veedurías ciudadanas como los mecanismos con más trascendencia que se constituyen en la participación de los ciudadanos contribuyendo al desarrollo de las instituciones y control sobre la administración pública.

Se ejercen veeduría a los siguientes sectores:

- Salud
- Educación
- Obras públicas
- Presupuesto
- Servicios públicos
- Medio Ambiente
- Hogares de Bienestar Familiar
- Red de solidaridad

**HAGAMOSLO POR OTANCHE
VAMOS PA´LANTE**

Estas veedurías han sido impulsadas por el Personero Municipal, el Secretario de Desarrollo Social y la misma comunidad.

1.11.2 FORTALECIMIENTO INSTITUCIONAL

1.11.2.1 PRESENCIA INSTITUCIONAL

En el Municipio de Otanche se observa presencia de las siguientes instituciones:

1. Registraduría Municipal del Estado Civil.
2. Notaría única municipal de Pauna.
3. Policía Nacional.
4. Fiscalía
5. Inspección de Policía.
6. Comisaría de Familia.
7. Personería Municipal.
8. Juzgado Municipal.
9. Bancos (Bancolombia y Banco Agrario).
10. Instituto Colombiano de Bienestar Familiar

1.11.2.2 ADMINISTRACIÓN MUNICIPAL

La estructura de la administración municipal establecida mediante el Decreto 015 de Abril 15 de 2010 está conformada por la corporación administrativa, la personería como órgano de control, el despacho del alcalde y 4 secretarías.

1.11.2.3 CORPORACIÓN ADMINISTRATIVA Y ÓRGANOS DE CONTROL

- Concejo Municipal
- Secretaría del Concejo
- Personería

1.11.2.4 CONCEJO MUNICIPAL

El Honorable concejo municipal de Otanche Boyacá para el periodo 2012- 2015, se encuentra conformado por 11 concejales elegidos por voto popular mediante elecciones realizadas el 30 de octubre del 2011, además cuenta dentro de la planta, con un secretario general el cual es nombrado por la mayoría de los concejales.

**HAGAMOSLO POR OTANCHE
VAMOS PA´LANTE**

Por otro lado, la planta de personal establecida mediante el Decreto 015 de 2010 consta de 34 cargos, de los cuales 16 son de carrera administrativa, 10 en nombramiento Provisional y 11 de libre nombramiento y remoción.

Tabla 7. Nomenclatura y clasificación de los empleos

No. DEPENDENCIA/NOMBRE DEL EMPLEO CÓDIGO GRADO

DESPACHO DEL ALCALDE

1 Alcalde 005- 03
1 Auxiliar Administrativo 407- 02

PLANTA GLOBAL

4 Secretarios de Despacho 020 -03
1 Comisario de Familia 350 -02
1 Profesional universitario Personal 219 -03
1 Profesional universitario Proyectos 219 -04
1 Inspector de Policía Urbano 303 06
6 Inspectores de policía Rural 367 – 01
1 Técnico Administrativo Sisben 367 – 06
2 Auxiliares Administrativos Citador – Almacén 407 - 02
2 Auxiliares Administrativos JAC biblioteca 407 05
1 Auxiliar de servicios generales 470-03
1 Conductor Mecánico Motoniveladora 482 – 09
1 Operario retroexcavadora 482 – 08
1 Conductor Mecánico Volqueta 482 – 05
1 Auxiliar de Servicios generales Aseo 470-04
1 Operario Fontanero 487 -04

1.11.3 SECRETARIAS Y DESPACHOS

1.11.3.1 Secretaría de Gobierno

La secretaría de Gobierno es encargada de administrar el proceso de gestión administrativa, desarrollo institucional, gestión documental, administración de talento humano como soporte de apoyo, para permitir el cumplimiento del plan de desarrollo del Municipio

1.11.3.2 Inspección de policía

Es el área encargada de proteger a los habitantes de la jurisdicción municipal en su libertad y en los derechos que de ésta se derivan, por los medios, límites y procedimientos legales y constitucionales.

1.11.3.3 Comisaría de familia

Dirigir y ejecutar el cumplimiento de las competencias atribuidas a las comisarías de familia, velando por la protección de los niños, niñas, jóvenes y familia, dentro de las atribuciones y condiciones que establece la ley en el código de infancia y adolescencia y actuar como conciliador en los conflictos que afecten el desarrollo integral de la familia.

1.11.4 Secretaría de Planeación y Obras Públicas

Evalúa los procesos técnicos, actualización del plan de desarrollo, estudios técnicos, coordina con el consejo territorial de planeación los planes programas y proyectos establecidos en el plan de desarrollo municipal y vigila por su cumplimiento. Determina la construcción y mantenimiento de la infraestructura del municipio

1.11.5 Secretaría de Hacienda

Formula coordina e implementa las políticas tributarias, financieras contables y presupuestales que le permite al municipio ser sostenible, de acuerdo con los principios y parámetros normativos y técnicos establecidos para cada material

1.11.6 Secretaria de Desarrollo Económico y Social

Planea y dirige políticas sociales de manera integral, ejecuta obras de índole social que mejoran la calidad de vida de los habitantes del Municipio. Así mismo planea, formula, dirige y coordina evalúa y controla las políticas, planes programas y procesos relacionados con el fomento y desarrollo integral de los diferentes renglones del sector económico del municipio

1.11.7 Unidad municipal de asistencia técnica (UMATA)

A esta unidad le corresponde estimular las fuerzas productivas del sector primario del municipio, con el objeto de promover el bienestar de la comunidad mediante el aprovechamiento de las ventajas comparativas que brindan las actividades agropecuarias.

1.11.8 Sisben

Es la unidad que tiene bajo la responsabilidad mantener actualizado las bases de datos del sistema de selección de beneficiarios que acceden a los programas de tipo social impartidos por el gobierno central.

**HAGAMOSLO POR OTANCHE
VAMOS PA'LANTE**

1.11.9 Unidadde Servicios Públicosde Otanche - UESPO

Empresa Creada mediante Acto constitutivo de fecha diecinueve (19) de enero de 2010 como empresa de Acueducto, Alcantarillado, Aseo y Servicios Complementarios de Otanche SAS ESP “Aguas de Otanche SAS ESP”, cuyo objeto principal es prestar los servicios públicos, y en especial los servicios públicos domiciliarios de acueducto, alcantarillado, aseo, y todas las actividades afines, conexas, complementarias y relacionadas a cada servicio público en el municipio de Otanche.

ORGANIGRAMA EMPRESA DE ACUEDUCTO Y ALCANTARILLADO Y ASEO DEL MUNICIPIO DE OTANCHE S.A.S E.S.P

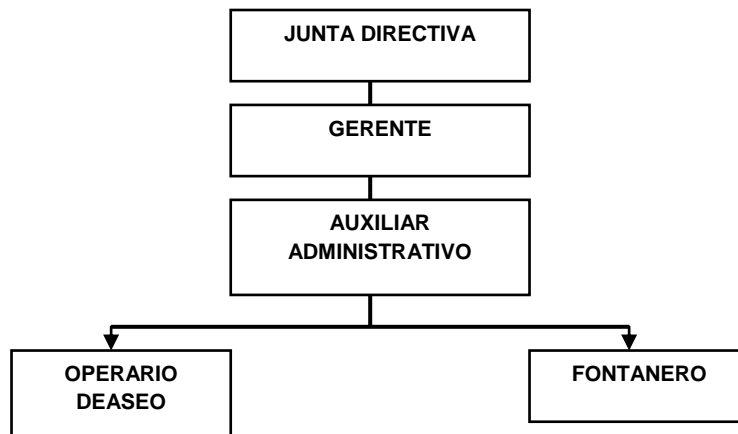

1.11.10 Recurso Humano- físico y tecnológico Institucional:

A manera de ilustración se citan algunos ejemplos:

La Secretaría General y de Gobierno a través de sus funcionarios es la encargada de direccionar, entre otros, la resolución de conflictos tanto de la comunidad como del núcleo familiar, el tránsito y transporte, los recursos humanos, físicos e informáticos y la contratación pública.

Es de resaltar que el Municipio no cuenta con cuerpo de alférez para el control vehicular, por lo cual debe apoyarse en la Policía Nacional; en el Área de Recursos Humanos, Físicos e Informática se coordina y ejecuta todo lo relacionado con la gestión del talento humano vinculado y retirado, los recursos

**HAGAMOSLO POR OTANCHE
VAMOS PA´LANTE**

físicos que incluyen tanto los bienes muebles e inmuebles, así como la gestión archivística, además del control del recurso informático.

En la estructura administrativa como se observa no aparece la Oficina Jurídica, pues la gestión contractual es coordinada desde la Secretaría General y de Gobierno quien ejerce la supervisión de las asesorías jurídicas contratadas para tal fin.

En cuanto a la Secretaría de Desarrollo Social Comunitario se refiere, a los funcionarios adscritos a la misma deben encargarse de direccionar la educación, la cultura, el turismo, la salud y el desarrollo comunitario.

Finalmente, la Secretaría de Hacienda y Tesoro se encarga de las finanzas y contabilidad pública, al igual que de la gestión del recaudo.

No obstante lo anterior, existente grandes fortalezas pues la Administración Municipal cuenta con un talento humano de amplia experiencia, capacitado y con manejo de sus competencias y con equidad en la participación de la mujer en los cargos públicos (Ley 581 de 2000).

Una debilidad frente a la salud ocupacional está representada por la escasez de recursos para la adecuación de los puestos de trabajo a necesidades ergonómicas, debida iluminación, redistribución y organización de espacio físico, delimitación de áreas y establecimiento de medidas de seguridad industrial en general para la prevención de enfermedades profesionales y accidentalidad laboral

El Municipio no cuenta con un inventario de bienes muebles identificado, consolidado y clasificado de acuerdo con los códigos contables, sin embargo, es de precisar que se requiere adelantar la verificación física tendiente a depurar los inventarios, toda vez, que desde hace varios años no se realiza esta labor especialmente en las instituciones educativas de la localidad, donde existe un buen número de bienes obsoletos y desgastados por su normal y constante uso.

Una de las políticas gubernamentales es la masificación del uso de las tecnologías de la información para lo cual ha liderado estrategias. No obstante, el Municipio requiere cumplir con cada una de las fases de Gobierno en Línea: información, interacción, transacción, transformación y democracia en línea, para lo cual es fundamental definir acciones estratégicas, diseñar proyectos institucionales que soporten trámites y servicios en línea dirigidos a ciudadanos, al sector privado y al mismo Estado, permitan la apropiación de la tecnología tanto por parte de los

**HAGAMOSLO POR OTANCHE
VAMOS PA´LANTE**

servidores públicos como de los ciudadanos, fortalecer tecnológicamente tanto en hardware como software, entre otros, todo ello, para garantizar la implementación y sostenibilidad de la Estrategia de Gobierno en Línea, la cual busca contribuir a la construcción de un Estado más eficiente, más transparente, más participativo y que preste mejores servicios a los ciudadanos y a las empresas, mediante el aprovechamiento de las Tecnologías de la información y las comunicaciones TIC.

En este mismo propósito, es necesaria la interconexión de las dependencias para lo cual es relevante contar con equipos, software redes que faciliten la accesibilidad, así como contar con procesos automatizados.

Gráfico No. 19 Problemática Componente Institucional

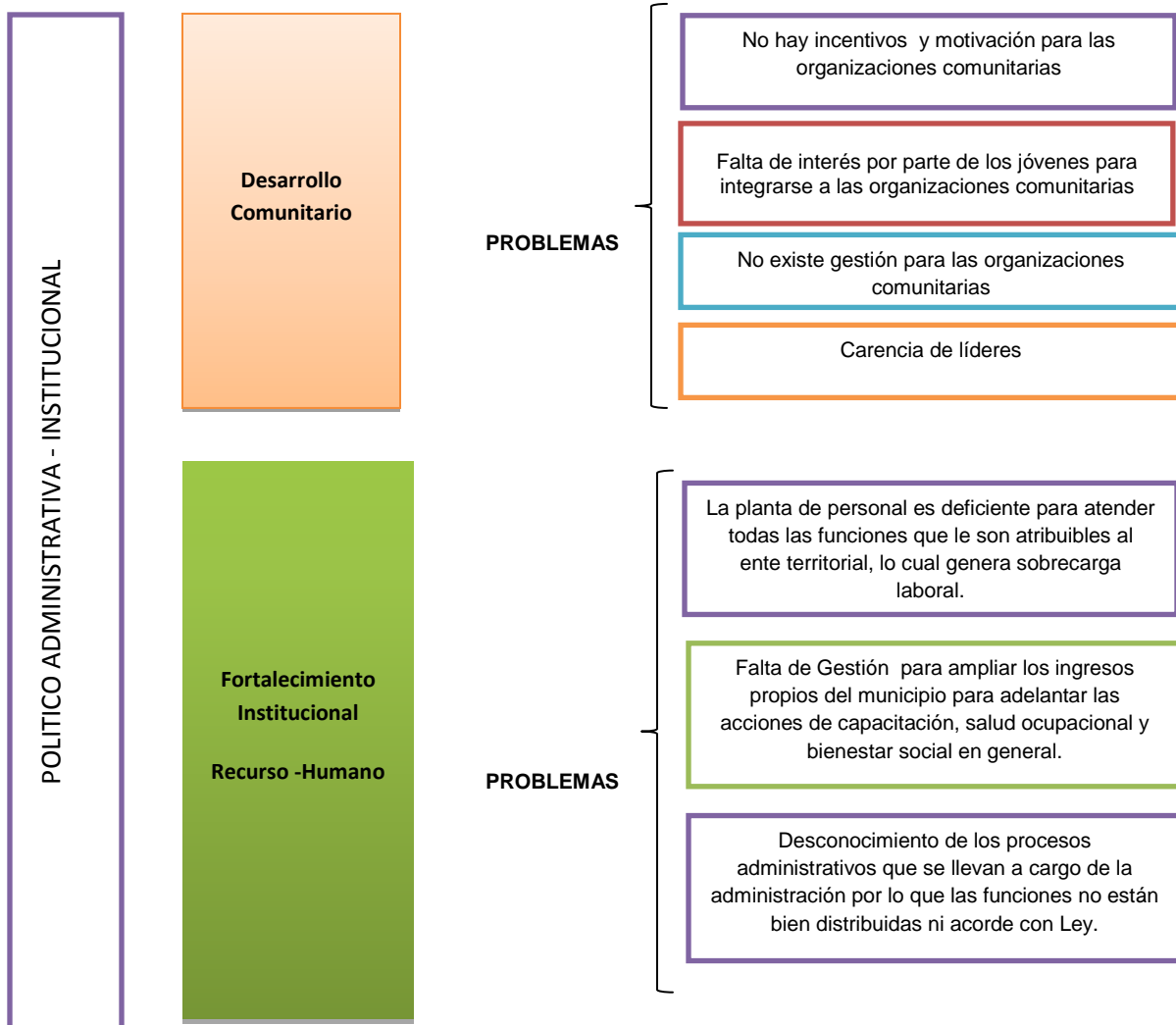

HAGAMOSLO POR OTANCHE
VAMOS PA'LANTE

Gráfico No.20 Problemática Componente Institucional

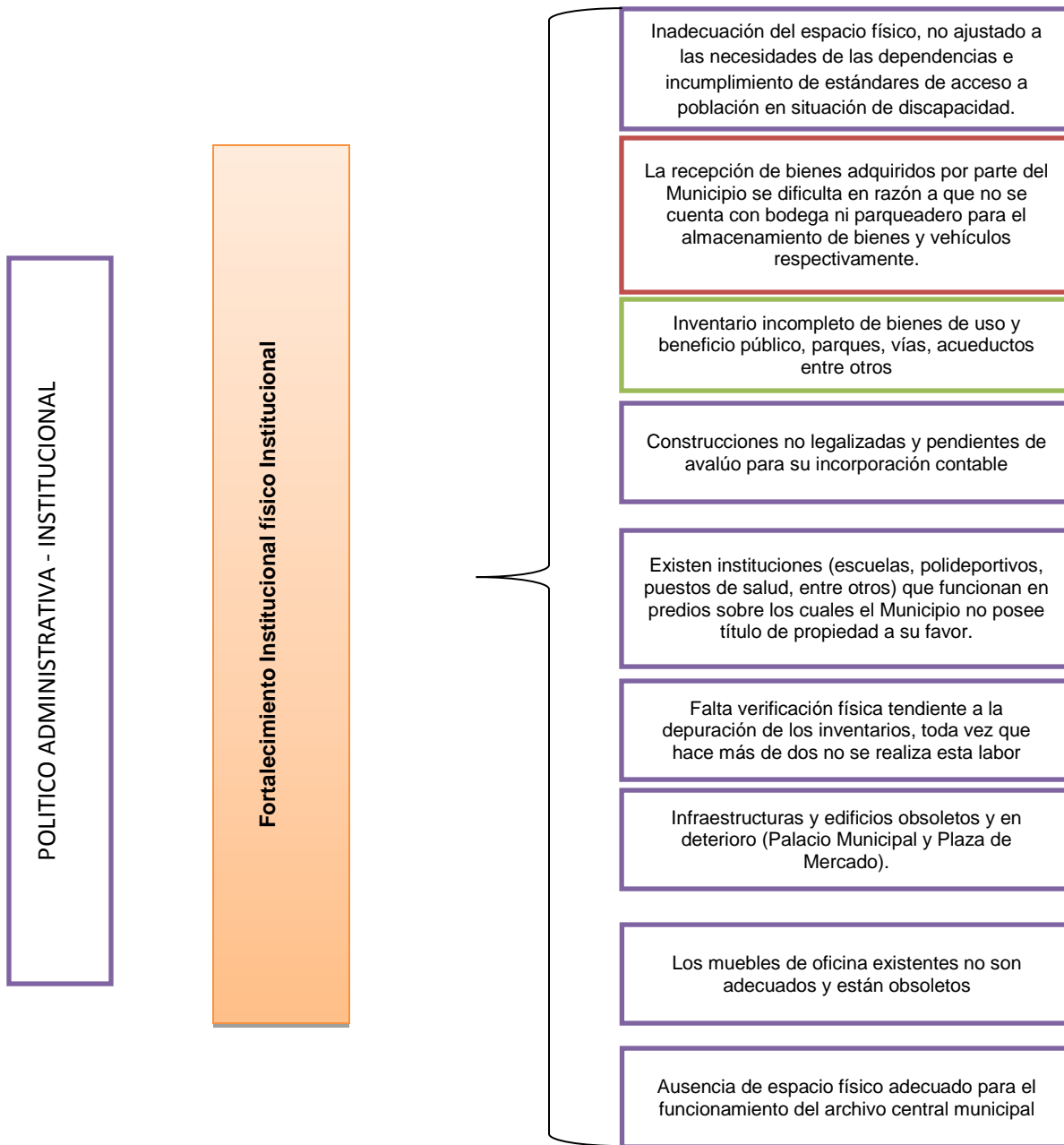

HAGAMOSLO POR OTANCHE
VAMOS PA´LANTE

Gráfico No.21 Problemática Componente Institucional

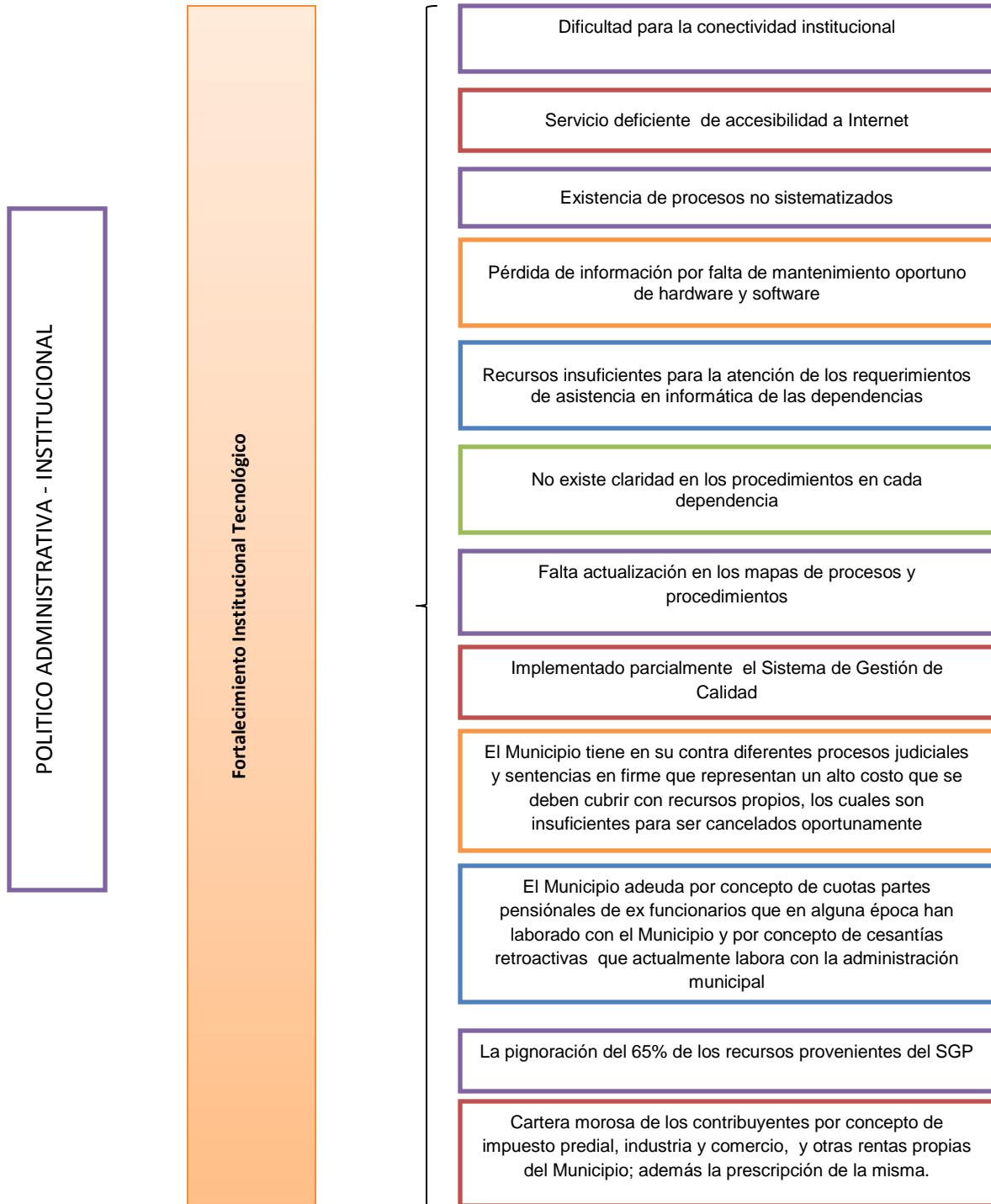

HAGAMOSLO POR OTANCHE
VAMOS PA'LANTE

1.11.11 Recurso Institucional: El Municipio cuenta con un Valioso capital humano, Social e Institucional para resolver sus problemas y para afrontar sus retos. Esta enorme riqueza, es el punto de partida de esta Administración que quiere gobernar de cara a la comunidad y bajo el criterio general de que, para resolver nuestros problemas, la “corresponsabilidad” es decir, la articulación de los esfuerzos de todos y todas, es la herramienta clave.

Pero tenemos problemas implacables y sobre ellos y sobre su solución debemos volcar las principales energías de la Administración y la Sociedad Otanchense, de la provincia de Occidente y del Departamento, desarrollando un trabajo articulado.

Implementar el desarrollo de la gestión pública de la Administración Municipal, buscando la eficacia, eficiencia y transparencia de sus actuaciones

Gráfico No.22 Componente Institucional

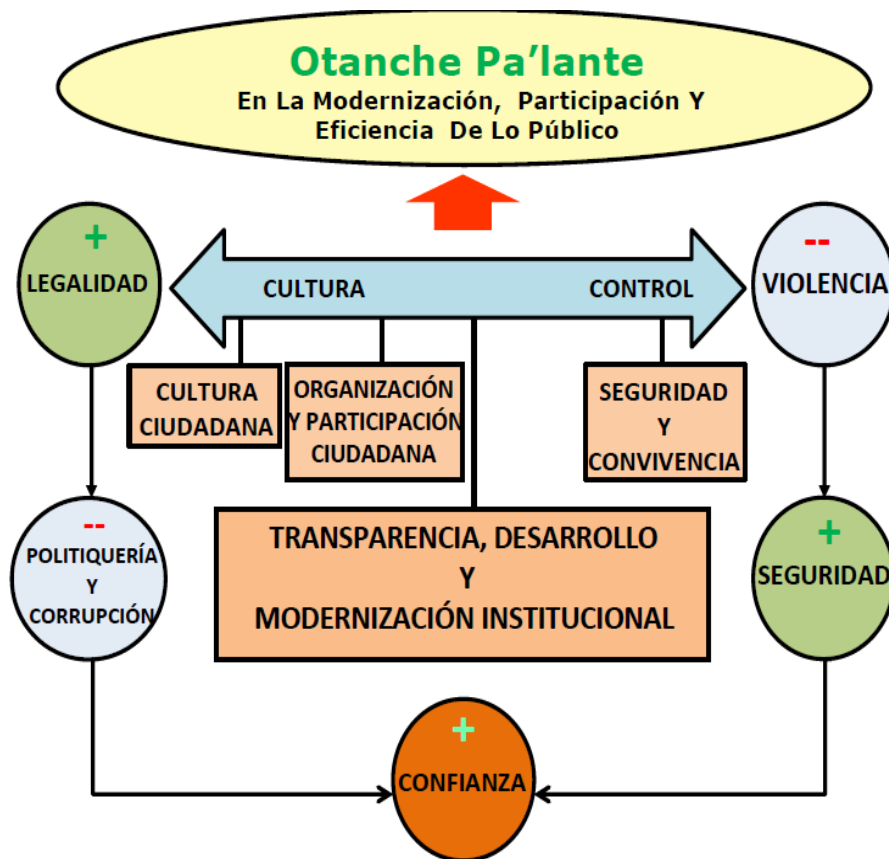

COMPONENTE INTEGRACIÓN CON LA REGIÓN

ESTRATEGIAS:

- Construir capacidades técnicas e institucionales para la planificación regional.

COMPONENTE INTEGRACIÓN CON EL PAIS Y EL MUNDO

- Construir y desarrollar una agenda de relaciones nacionales e internacionales con personas actoras claves para la nacionalización e internacionalización de la provincia.
- Apoyar las actividades de Nacionalización e internacionalización del sector empresarial agrupado en los sectores estratégicos.
- Hacer de la provincia de Occidente una marca que genere confianza a nivel nacional e internacional para los negocios y la cooperación.
- Transformar la manera en los y las habitantes de la provincia enfrentan el reto de la nacionalización y la internacionalización.
- Optimizar la Gestión de las organizaciones públicas locales y las redes de trabajo interinstitucional.
- Fortalecer la participación de la provincia en los circuitos de Cooperación Nacional e Internacional.

CAPITULO II

ESTRATEGIAS

2.1 UN PLAN CON MISION

Generar credibilidad y confianza en lo público a partir de un modelo de desarrollo integral garantizando a sus habitantes un desarrollo sostenible, haciendo posible una mejor calidad de vida.

2.2 UN PLAN CON VISION DE FUTURO

Otanche será en el año 2020 un polo de desarrollo turístico y agropecuario gracias al espíritu emprendedor de sus habitantes y a la política de desarrollo sostenible de la administración municipal. Gozará de nombre regional y de una bien ganada fama de municipio amable por la hospitalidad de sus gentes, su cultura autóctona y su crecimiento intelectual.

2.3 OBJETIVO GENERAL

Generar una nueva cultura ciudadana que haga posible la convivencia con base en el respeto por la opinión ajena, formando ciudadanos comprometidos con el desarrollo del municipio y de sus gentes, promoviendo un equilibrio ecológico y ambiental, haciendo uso racional de los recursos naturales dentro de un marco de desarrollo sostenible jalonado por una gerencia pública municipal donde la eficiencia y la eficacia sean un logro real y no solamente un enunciado retórico.

2.4 PRINCIPIOS Y VALORES

Además de los principios contemplados en la Constitución y las leyes, como la igualdad, moralidad, eficacia, economía, celeridad, imparcialidad y publicidad, pertinentes al desempeño de la función pública; se consideran los siguientes principios de gestión.

La socialización y concertación como base de la relación entre la comunidad y la Administración.

1. El interés general prevalece sobre el interés particular
2. Los recursos del pueblo son para el pueblo
3. Administración sin burocracia

**HAGAMOSLO POR OTANCHE
VAMOS PA´LANTE**

4. Planeación sin improvisación

VALORES:

- El Respeto
- La Comunicación
- La Honestidad
- La Empatía
- La Equidad
- La transparencia

2.5 CON UNA ESTRATEGIA BIEN DEFINIDA

Concentrar los esfuerzos y los recursos en promover procesos de concertación estableciendo condiciones con incentivos adecuados y oportunos para el desarrollo de los sectores social, productivo e institucional privilegiando los servicios públicos, la educación, la salud, la vivienda, la infraestructura vial y energética y la diversificación de la base económica y productiva del municipio con el fin de ir preparando las condiciones adecuadas.

2.6 CON UNA META CLARA

Mejorar la calidad de vida de la sociedad Otanchense a partir de la generación de una nueva cultura ciudadana.

2.7 CON TRES LINEAS DE ACCION

2.7.1 Crecimiento Humano: La gente está primero y es el verdadero capital de un pueblo y de un país, compartimos la premisa "dime qué clase de gente tienes y de diré que pueblo eres. Creemos que el avance de la sociedad va de la mano con el avance intelectual de los seres humanos, por ello debemos hacer de los Otanchenses personas de calidad y apostarle a la productividad, que si bien se tiene claro que la educación y la salud, entre muchos otros elementos sociales, son factores reconocidos del desarrollo humano, estos no son suficientes para asegurar una mejor calidad de vida y por lo tanto se hace indispensable la acción reguladora de la cultura, que la Administración debe mejorar desde la escuela y por consiguiente en todos los demás escenarios de la sociedad.

2.7.2 Combatir la pobreza: Consideramos la pobreza no solo como una condición difícil en sí misma, sino también como una seria amenaza a la democracia y a la libertad. La politiquería se nutre de la desesperanza, porque sabe que la pobreza más grande que amenaza nuestro país y la más preocupante, es la pobreza de oportunidades. No podemos aspirar a una sociedad

**HAGAMOSLO POR OTANCHE
VAMOS PA´LANTE**

más justa, hasta que nos aseguremos que aquellos que nacieron en la pobreza, no estén condenados a permanecer en ella.

En Otanche la competitividad económica se ve limitada por las escasas oportunidades académicas y laborales, y el sistema de vías y transporte hace que los costos de los productos superen su valor comercial. Si se intervienen estos hechos desde un mejoramiento de la cultura ciudadana puede reducirse el costo de la inversión y el uso más racional, ambientalmente responsable, de los servicios y de las inversiones en el municipio.

2.7.3 Luchar por la libertad de Conciencia: No se puede ser una persona integral que diga lo que piense y actúe en consecuencia, sino se tiene libertad. Rechazaremos de manera tajante cualquier amenaza a nuestro sistema de libertades. Decidiremos ser defensores acérrimos de ese sagrado derecho que todos tenemos desde nuestro nacimiento, y que es un don de Dios.

**HAGAMOSLO POR OTANCHE
VAMOS PA'LANTE**

| Prg. Estratégico | Subprograma | Objetivos Estratégicos | Línea Base | UND | Indicador de resultado | de | Meta de resultado | UND | Meta del Cuatrienio | und | Objetivo de Producto | Indicador de producto | Unidad | Metas de producto asociadas |
|--|----------------------|---|------------|------|--|---|-------------------------------------|--------|---------------------|--|---|-----------------------|--|--|
| SECTOR DE COMPETENCIA EDUCACION | | | | | | | | | | | | | | |
| EDUCACIÓN PARA TODOS CON CALIDAD | EDUCACION PARA TODOS | Reducir la tasa de analfabetismo (personas de 15 a 24 años) | 8% | 123 | Tasa de analfabetismo | de | Disminuir en el 4% el analfabetismo | 62 | 4% | 61 | Fortalecer y reactivar programas para atacar el analfabetismo | N. de programas | 3 | Desarrollo e implementación de 3 programa para la reducción del analfabetismo en los jóvenes de 15 -24 años del sector urbano y rural dentro de los cuatro años. |
| | | Aumentar la cobertura bruta en educación | 6,87% | 147 | Tasa de cobertura bruta en transición. | Mantener el 6,87% de la cobertura en transición | 147 | 6,87% | 147 | Sostener los subsidios educativos a la población matriculada de los niveles 1 y 2 del sisben | Numero de subsidios de educacion gratuita | 2137 | Subsidios de educacion gratuita a alumnos matriculados en los niveles 1 y 2 del sisben | |
| | | | 43,5% | 930 | Tasa de cobertura bruta en educación Basica. | Mantener el 43,5% la cobertura en Basica | 930 | 43,50% | 930 | Mejorar las infraestructuras educativas de las sedes educativas | N. de sedes educativas mejoradas | 41 | Mantenimiento y adecuacion sedes educativas educativas | |
| | | | | | | | | | | Adecuar instalaciones para el buen desarrollo de las actividades educativas | N. de Bibliotecas virtuales | 1 | Construcción biblioteca virtual | |
| | | | | | | | | | | Aumentar los restaurantes escolares en las sedes educativas | N. de restaurantes escolares construidos | 4 | Construccion de restaurantes escolares en las sedes educativas | |
| | | | 49,6% | 1060 | Tasa de cobertura bruta en educación media. | Mantener el 49,6% la cobertura en educacion media | 1060 | 49,60% | 1060 | Aumentar las aulas en las sedes educativas | N. de aulas construidas | 10 | Construccion de aulas en las sedes educativas | |
| | | | | | | | | | | Aumentar las dotaciones es establecimientos educativos | N. dotaciones efectuadas a sedes educativas | 41 | Dotacion establecimientos educativos | |
| | | | | | | | | | | Mantener el 100% de los establecimientos educatvos con servicios publicos | porcentaje de establecimientos educativos al dia con servicios publicos | 41 | 100% de establecimientos educativos publicos al dia con servicios publicos | |

**HAGAMOSLO POR OTANCHE
VAMOS PA´LANTE**

| SECTOR DE COMPETENCIA EDUCACION | | | | | | | | | | | | | | |
|----------------------------------|--|--|------------|------|--|----|--|------|--------------------|------|---|---|--------|--|
| Prg. Estrategico | Subprograma | Objetivos Estrategicos | Linea Base | UND | Indicador resultado | de | Meta de resultado | UND | Meta del Cuatrenio | und | Objetivo de Producto | Indicador de producto | Unidad | Metas de producto asociadas |
| EDUCACIÓN PARA TODOS CON CALIDAD | EDUCACION PARA TODOS | Aumentar la cobertura bruta en educación | 1,90% | 160 | Tasa de cobertura en educación superior | de | Aumentar en 1,19% la cobertura en educación superior | 100 | 3,90% | 260 | Aumentar el numero de profesionales en el municipio | N. de programas educativos | 3 | Apoyo a programas de educación, Técnica, tecnológica y/o profesinal |
| | | | | | | | | | | | | No. De Ciudadelas Educativas | 1 | Construcción Ciudadela Estudiantil |
| | | | | | | | | | | | | N. de residencias | 1 | Gestionar la Creacion una Residencia Estudiantil Universitaria |
| | | | | | | | | | | | | N. de fondos | 1 | Crear Fondo Financiero Educativo para el Fomento de la Educación Superior del Municipio de Otanche |
| | | Disminuir la tasa de deserción escolar | 2,2% | 48 | Tasa de deserción escolar intra-anual | de | Disminuir en el 0% la tasa de desercion intranual | 0 | 0% | 0 | Incentivar a los jovenes atraves de progromas educativos para evitar la desercion escolar | No. De programas para evitar la desercion escolar | 1 | Desarrollo e implementación de programa de atención y prevención en la deserción escolar de los niñ@s del municipio. |
| | | Generar Educación con Nutrición | 2137 | 2137 | No. De estudiantes atendidos con alimentacion escolar | de | Mantener el 100% de población estudiantil beneficiada con alimentacion escolar | 2137 | 100% | 2137 | Atender a toda la poblacion estudiantil con alimentacion. | No. De programas | 1 | programa de alimentación escolar |
| | | Ofrecer el servicio de Transporte escolar a los niños, niñas y jóvenes de secundaria del sector rural. | 8,89% | 190 | Porcentaje de jovenes atendidos con transporte escolar | de | Mantener el 8,89% de jovenes atendidos con transporte escolar | 190 | 8,89 | 190 | Asistir a los jovenes del area rural con transporte escolar | Número rutas escolares | 15 | de Transporte Escolar |
| 1 | Compra de 1 bus para el transporte escolar | | | | | | | | | | | | | |

**HAGAMOSLO POR OTANCHE
VAMOS PA´LANTE**

| Prg. Estratégico | Subprograma | Objetivos Estratégicos | Línea Base | UND | Indicador de resultado | Meta de resultado | UND | Meta del Cuatrenio | Meta del und | Objetivo de Producto | Indicador de producto | UNID | Metas de producto asociadas |
|--|-------------------------|--|------------|-----|----------------------------------|--|-----|--------------------|--------------|---|---|------|--|
| SECTOR DE COMPETENCIA EDUCACION | | | | | | | | | | | | | |
| EDUCACIÓN PARA TODOS CON CALIDAD | CALIDAD EN LA EDUCACION | Fortalecimiento en las pruebas Saber | 58% | 58% | Porcentaje de pruebas SABER 5 | Aumentar en el 7% la calidad en las pruebas saber 5 | 7 | 65% | 65% | Número de jóvenes de grados 5, 9 y 11 capacitados en técnicas y refuerzos tendientes a mejorar la calidad educativa en las pruebas de SABER | numero de programas y/o proyectos implementados | 1 | Implementar un proyecto para capacitación a los alumnos de la institución educativa para la presentación de las pruebas saber en el sector urbano y rural. (martes de prueba). |
| | | | 54% | 54% | Porcentaje de pruebas SABER 9 | Aumentar el 30% la calidad en las pruebas saber 9 | 6 | 60% | 60% | | | | |
| | | Garantizar el adecuado funcionamiento de las herramientas tecnológicas | 60 | 60 | Equipos de cómputo en mal estado | disminuir en 60 los Equipos de cómputo en mal estado | 0 | 0 | 0 | Realizar mantenimiento a equipos de computo de las instituciones educativas | N. de mantenimiento equipos de computo | 4 | Mantenimiento Equipos de computo establecimientos educativos |

**HAGAMOSLO POR OTANCHE
VAMOS PA'LANTE**

| Prg. Estratégico | Subprogramas | Objetivos Estratégicos | Línea Base | UND | Indicador resultado | de | Meta de resultado | UND | Meta del Cuatrenio | und | Objetivo Producto | de | Indicador producto | de | Unidad | Metas de producto asociadas |
|------------------------------------|-----------------------------------|--|------------|------|-----------------------------------|----|---|------|--|------|---|----|---------------------------------|------|---|-----------------------------|
| SECTOR DE COMPETENCIA SALUD | | | | | | | | | | | | | | | | |
| SALUD CON BIENESTAR | ASEGURAMIENTO Y ATENCIÓN EN SALUD | CONTINUIDAD Y AMPLIACIÓN DEL RÉGIMEN SUBSIDIADO GESTIÓN EN Aseguramiento | 100% | 8396 | Porcentaje de población asegurada | de | Mantener 100% la cobertura en régimen subsidiado en la población. | 8396 | 100% | 8396 | Aumentar las personas aseguradas | de | Número de población beneficiada | 8396 | Mantener la Cobertura del Régimen Subsidiado en la población existente. | |
| | | | | | | | Realizar interventorías al régimen subsidiado | de | Numero de interventorías al regimen subsidiado | 1 | Realizar interventoría Técnica interna del 100% de los contratos del Régimen Subsidiado | | | | | |

| Prg. Estratégico | Subprogramas | Objetivos Estratégicos | Línea Base | UND | Indicador resultado | de | Meta de resultado | UND | Meta del Cuatrenio | und | Objetivo de Producto | Indicador de producto | Unidad | Metas de producto asociadas |
|---------------------|---|---|------------|-----|--|----|--|-----|--------------------|-----|--|--------------------------|--------|--|
| SALUD CON BIENESTAR | PRESTACIÓN Y DESARROLLO DE LOS SERVICIOS DE SALUD Y SALUD PÚBLICA | Promoción de la salud y prevención de la enfermedad, demanda inducida | 0% | 0 | Tasa de mortalidad en menores de 5 años (por mil nacidos vivos). | de | Mantener la mortalidad en menores de 5 años al 0%. (Meta Ley 1098/06) | 0 | 0% | 0 | Formular políticas públicas intersectoriales | N. de políticas públicas | 4 | Desarrollar e implementar programas en atención y prevención en programas de Py P, Plan de Salud territorial, VSP (AEPI y IAMI,IRA,EDA, PAI, Vectores) Factores de Riesgo del Ambiente en el sector rural y urbano durante los cuatro años |
| | | | 0 | 0 | Tasa de mortalidad en menores de 1 año (por mil nacidos vivos). | de | Mantener la tasa de mortalidad en menores de 1 año en 0%. (Meta Ley 1098/06) | 0 | 0% | 0 | | | | |
| | | | 64% | 40 | Cobertura de vacunación con DPT en menores de 1 año | de | Aumentar en 20% la vacunación con DPT | 19 | 84% | 79 | | | | |
| | | | 67,61% | 42 | Cobertura de vacunación con Triple Viral en niños de 1 año | de | Aumentar en 20% la vacunación con triple viral | 32 | 87,61 | 74 | | | | |

**HAGAMOSLO POR OTANCHE
VAMOS PA´LANTE**

| SALUD CON BIENESTAR | | | | | | | | | | | | | |
|---------------------|---|---|------------|-----|---|---|-----|--------------------|-----|--|--------------------------|--------|--|
| Prg. Estratégico | Subprogramas | Objetivos Estratégicos | Línea Base | UND | Indicador resultado | de Meta de resultado | UND | Meta del Cuatrenio | und | Objetivo de Producto | Indicador de producto | Unidad | Metas de producto asociadas |
| SALUD CON BIENESTAR | PRESTACIÓN Y DESARROLLO DE LOS SERVICIOS DE SALUD Y SALUD PÚBLICA | Promoción de la salud y prevención de la enfermedad, demanda inducida | 0,01 | 1 | Razon de mortalidad materna (por 1,000 nacidos vivos) | Disminuir a 0% la mortalidad materna * 1000 nacidos | 0 | 0% | 0 | Formular políticas públicas intersectoriales | N. de políticas públicas | 4 | Desarrollar e implementar programas en atención y prevención en programas de Py P, Plan de Salud territorial, VSP (AEPI y IAMI,IRA,EDA, PAI, Vectores) Factores de Riesgo del Ambiente en el sector rural y urbano durante los cuatro años |
| | | | 5,06% | 23 | porcentaje de mujeres de 15-19 años que han sido madres o estan en embarazo | Disminuir en el 1% el porcentaje de mujeres de 15-19 años que han sido madres o estan en embarazo | 5 | 4,06 | 18 | | | | |
| | | | 0 | 0 | Tasa de mortalidad asociada al VIH/SIDA | Mantener en 0% la tasa de mortalidad por VIH SIDA | 0 | 0% | 0 | | | | |
| | | | 0 | 0 | % de niños con bajo peso al nacer | Mantener en 0% el porcentaje de niños con bajo peso al nacer | 0 | 0% | 0 | | | | |

**HAGAMOSLO POR OTANCHE
VAMOS PA´LANTE**

| SALUD CON BIENESTAR | | | | | | | | | | | | | |
|---------------------|---|---|------------|-----|---|---|-----|--------------------|-----|--|---------------------------|--------|--|
| Prg. Estratégico | Subprogramas | Objetivos Estratégicos | Linea Base | UND | Indicador de resultado | Meta de resultado | UND | Meta del Cuatrenio | und | Objetivo de Producto | Indicador de producto | Unidad | Metas de producto asociadas |
| SALUD CON BIENESTAR | PRESTACIÓN Y DESARROLLO DE LOS SERVICIOS DE SALUD Y SALUD PÚBLICA | Promoción de la salud y prevención de la enfermedad, demanda inducida | 18,80% | 116 | Prevalencia de desnutrición global o bajo peso para la edad en menores de 5 años | Disminuir en el 10% la Prevalencia de desnutrición global o bajo peso para la edad en menores de 5 años | 62 | 8,80% | 54 | Formular políticas públicas intersectoriales | No. De políticas públicas | 4 | Desarrollar e implementar programas en atención y prevención en programas de Py P, Plan de Salud territorial, VSP (AEPY IAMI,IRA,EDA, PAI, Vectores) Factores de Riesgo del Ambiente en el sector rural y urbano durante los cuatro años |
| | | | 100% | 95 | Porcentaje de atención del parto por personal calificado | Mantener en el 100% la atención al parto con personal calificado | 95 | 100% | 95 | | | | |
| | | | 5,06% | 23 | porcentaje de embarazos en mujeres adolescentes | Disminuir en el 3% los embarazos en adolescentes | 14 | 2,06% | 9 | | | | |
| | | | 0 | 0 | Prevalencia de uso de métodos modernos de anticoncepción en las mujeres actualmente unidas y no unidas sexualmente activas. | Aumentar Prevalencia de uso de métodos modernos de anticoncepción en las mujeres actualmente unidas y no unidas sexualmente activas | 0 | 0% | 0 | | | | |
| | | | 0 | 0 | Tasa ajustada por edad de mortalidad asociada a cáncer de cuello uterino (por 100.000 mujeres). | Mantener en el 0% la mortalidad por cancer de cuello uterino (por 100.000 mujeres). | 0 | 0% | 0 | | | | |

**HAGAMOSLO POR OTANCHE
VAMOS PA'LANTE**

| SALUD CON BIENESTAR | | | | | | | | | | | | | |
|---------------------|---|---|------------|-----|---|---|-----|--------------------|-----|--|---------------------------|--------|--|
| Prg. Estratégico | Subprogramas | Objetivos Estratégicos | Línea Base | UND | Indicador de resultado | Meta de resultado | UND | Meta del Cuatrenio | und | Objetivo de Producto | Indicador de producto | Unidad | Metas de producto asociadas |
| SALUD CON BIENESTAR | PRESTACIÓN Y DESARROLLO DE LOS SERVICIOS DE SALUD Y SALUD PÚBLICA | Promoción de la salud y prevención de la enfermedad, demanda inducida | 0 | 0 | Cobertura de tratamiento antiretroviral | Aumentar en el 10 % Cobertura de tratamiento antiretroviral | 0 | 0% | 0 | Formular políticas públicas intersectoriales | No. De políticas públicas | 4 | Desarrollar e implementar programas en atención y prevención en programas de Py P, Plan de Salud territorial, VSP (AEPI y IAMI,IRA,EDA, PAI, Vectores) Factores de Riesgo del Ambiente en el sector rural y urbano durante los cuatro años |
| | | | 0 | 0 | Mortalidad por malaria. | Mantener en el 0% la mortalidad por malaria | 0 | 0% | 0 | | | | |
| | | | 0 | 0 | Mortalidad por dengue. | Mantener en el 0% la mortalidad por dengue | 0 | 0% | 0 | | | | |
| | | | 0 | 0 | Letalidad por dengue. | Mantener en el 0% la letalidad por dengue | 0 | 0% | 0 | | | | |
| | | | 11,70% | 982 | Tasa de incidencia anual por 100,000 hab de leishmaniasis | Disminuir en el 6% la Tasa de incidencia anual por 100,000 hab de leishmaniasis | 504 | 5,7% | 478 | | | | |

**HAGAMOSLO POR OTANCHE
VAMOS PA'LANTE**

| Prg. Estratégico | Subprogramas | Objetivos Estratégicos | Linea Base | UND | Indicador de resultado | Meta de resultado | UND | Meta del Cuatrenio | und | Objetivo de Producto | Indicador de producto | Unidad | Metas de producto asociadas |
|---------------------|---|---|------------|-----|--|--|-----|--------------------|-----|--|--------------------------|--------|--|
| SALUD CON BIENESTAR | PRESTACIÓN Y DESARROLLO DE LOS SERVICIOS DE SALUD Y SALUD PÚBLICA | Promoción de la salud y prevención de la enfermedad, demanda inducida | 0% | 0 | Tasa de mortalidad en menores de 5 años (por mil nacidos vivos). | Mantener la mortalidad en menores de 5 años al 0%. (Meta Ley 1098/06) | 0 | 0% | 0 | Formular políticas públicas intersectoriales | N. de políticas públicas | 4 | Desarrollar e implementar programas en atención y prevención en programas de Py P, Plan de Salud territorial, VSP (AEPI y IAMI,IRA,EDA, PAI, Vectores) Factores de Riesgo del Ambiente en el sector rural y urbano durante los cuatro años |
| | | | 0 | 0 | Tasa de mortalidad en menores de 1 año (por mil nacidos vivos). | Mantener la tasa de mortalidad en menores de 1 año en 0%. (Meta Ley 1098/06) | 0 | 0% | 0 | | | | |
| | | | 64% | 40 | Cobertura de vacunación con DPT en menores de 1 año | Aumentar en 20% la vacunación con DPT | 19 | 84% | 79 | | | | |
| | | | 67,61% | 42 | Cobertura de vacunación con Triple Viral en niños de 1 año | Aumentar en 20% la vacunación con triple viral | 32 | 87,61 | 74 | | | | |

**HAGAMOSLO POR OTANCHE
VAMOS PA'LANTE**

| SECTOR DE COMPETENCIA AGUA POTABLE Y SANEAMIENTO BASICOS | | | | | | | | | | | | | |
|---|---------------------------------|--|------------|------|--|---|-----|--------------------|------|---|---|--------|--|
| Prg. Estrategico | Subprogramas | Objetivos Estrategicos | Línea Base | UND | Indicador de resultado | Meta de resultado | UND | Meta del Cuatrenio | und | Objetivo de Producto | Indicador de producto | Unidad | Metas de producto asociadas |
| Ampliación y sostenimiento de la cobertura de agua potable, área urbana y rural | Cobertura en servicios publicos | Facilitar el acceso a la población en general del servicio básico de agua potable y saneamiento básico | 0,59% | 20 | Población sin Servicio de Acueducto Zona Urbana | Reducir y mantener en el 0% la población sin acueducto en la zona urbana | 0 | 0% | 0 | Lograr medir el consumo de agua | N. de micromedidores | 100 | Instalacion de micromedidores |
| | | | | | | | | | | Mejorar las condiciones físicas del acueducto urbano | N. mantenimientos acueducto urbano | 1 | Mantenimiento Acueducto Urbano |
| | | | | | | | | | | Mantener a los usuarios con sus respectivos subsidios | N. de subsidios | 712 | Entrega de subsidios del Fondo de Solidaridad y redistribución a estratos 1, 2-3 ACUEDUCTO y alcantarillado y aseo |
| | | | 70% | 3080 | Población sin Servicio de Acueducto Zona Rural | Disminuir en el 10% la población sin servicio de acueducto en la zona rural | 440 | 60% | 2640 | Mantener los acueductos rurales en buen estado | No de acueductos | 4 | Mantenimiento Acueductos Rurales |
| | | | | | | | | | | Construccion de Acueductos Rurales | No. De acueductos construidos | 3 | Construccion Acueductos Rurales |
| | | | 5,03% | 168 | Población sin Servicio de Alcantarillado Zona Urbana | Disminuir en el 2,03% la Población sin Servicio de Alcantarillado Zona Urbana | 100 | 100 | 100 | Aumentar los metros de red de alcantarillado construido zona urbana | Metros de red de alcantarillado construidos zona urbana | 100 | Ampliacion alcantarillado zona urbana |
| | | | | | | | | | | Aumentar las redes de alcantarillado zona rural | Metros de red de alcantarillado construidos zona rural | 200 | Ampliacion alcantarillado zona rural |
| N. de gestiones para la ejecucion de obras de Alcantarillado Urbano del Plan Departamental de Aguas | 1 | Ejecucion plan Departamental de Aguas Alcantarillado Urbano | | | | | | | | | | | |

**HAGAMOSLO POR OTANCHE
VAMOS PA´LANTE**

| SECTOR DE COMPETENCIA AGUA POTABLE Y SANEAMIENTO BASICOS | | | | | | | | | | | | | |
|---|---------------------------------|--|------------|-----|---|---|--------|--------------------|--------|--|---|--------|--|
| Prg. Estrategico | Subprogramas | Objetivos Estrategicos | Linea Base | UND | Indicador de resultado | Meta de resultado | UND | Meta del Cuatrenio | Und | Objetivo de Producto | Indicador de producto | Unidad | Metas de producto asociadas |
| Ampliación y sostenimiento de la cobertura de agua potable, área urbana y rural | Cobertura en servicios publicos | Facilitar el acceso a la población en general del servicio básico de agua potable y saneamiento básico | 90% | 90% | Porcentaje de Aguas Residuales Tratadas | Aumentar al 100% Porcentaje de Aguas Residuales Tratadas | 100% | 100% | 100% | Mantener en buen estado la planta de tratamiento de aguas residuales | N. de adecuaciones planta de tratamiento de aguas residuales | 1 | Adecuacion planta de tratamiento de aguas residuales |
| | | | 0% | 0 | Población sin Servicio de Aseo Zona Urbana | Mantener en el 0% la poblacion sin servcio de aseo en la zona urbana | 0 | 0% | 0 | Beneficar a toda la poblacion del sector urbano con el servicio de aseo y disposicion de basuras | N. de toneladas de basura recogidos y dispuestas en relleno sanitario | 64 | Recoleccion y disposicion final de basuras |
| | | | 0% | 0 | Porcentaje de residuos sólidos generados, que son dispuestos de manera adecuada en rellenos sanitarios u otro sistema de tratamiento. | Aumentar en el 50% el Porcentaje de residuos sólidos generados, que son dispuestos de manera adecuada en rellenos sanitarios u otro sistema de tratamiento. | 32 ton | 50% | 32 ton | Aumentar la cultura de reciclaje en el municipio | N. de dotaciones y operaciones | 4 | Dotacion y operación del sistema de reciclaje |

**HAGAMOSLO POR OTANCHE
VAMOS PA'LANTE**

| SECTOR DE COMPETENCIA AGUA POTABLE Y SANEAMIENTO BASICOS | | | | | | | | | | | | | | | | |
|---|---------------------|--|------------|-------|--|---|------|--------------------|-----|--|---|------|--|----|----|----|
| Prg. Estratégico | Subprograma | Objetivos Estratégicos | Línea Base | UND | Indicador de resultado | Meta de resultado | UND | Meta del Cuatrenio | UND | Objetivo de Producto | Indicador de producto | Unid | Metas de producto asociadas | | | |
| Ampliación y sostenimiento de la cobertura de agua potable, área urbana y rural | Agua con Calidad | Facilitar el acceso a la población en general del servicio básico de agua potable y saneamiento básico | 14.6% | 14,6% | Índice de Riesgo de la Calidad del Agua para Consumo Humano, IRCA. | Disminuir en el 9,6% el Índice de Riesgo de la Calidad del Agua para Consumo Humano, IRCA | 9,6% | 5% | 5% | Disminuir el riesgo de calidad de agua | N. de mapas de viabilidad | 1 | Mapa de viabilidad para el diseño y mejoramiento de la planta tratamiento de agua potable | | | |
| | | | | | | | | | | | N. mantenimientos planta de tratamiento agua potable | 8 | Mantenimiento planta de agua potable | | | |
| | Calidad de servicio | | 90% | 22h | porcentaje de horas de prestación de servicio diario de agua potable en área urbana/total de horas diarias | Aumentar al 100% el porcentaje de horas de prestación de servicio diario de agua potable en área urbana | 24 | 100% | 24 | Prestar un servicio continuo de agua potable a la población urbana | N. de tanques de almacenamiento aumentados | 700 | Tanques de Almacenamiento | | | |
| | | | | | | | | | | | N. de gestiones para la ejecución de obras para el Acueducto Urbano del Plan departamental de Aguas | 1 | Ejecucion plan Departamental de Aguas Potable | | | |
| | | | | | | | | | | | N. de construcciones de unidades sanitarias | 50 | Construccion de unidades sanitarias area rural | | | |
| | Saneamiento Básico | | 1 | 1 | N. de programas de saneamiento basico | Mantener los programas de saneamiento basico | 1 | 1 | 1 | Continuar con los programas de saneamiento basico del municipio | No. De proyectos gestionados | 1 | Gestionar Proyecto para Canalización de Quebradas en el Municipio de Otanche | | | |
| | | | | | | | | | | | N. de seguimientoa a los programas de saneamiento basico | 12 | Seguimiento por parte la ese municipal, policia, inspeccion, secretaria de salud, alcaldia a los programas de saneamiento basico | | | |
| | | | | | | | | | | | 0 | 0 | Beneficiar a la comunidad con instalacion de unidades sanitarias en sus viviendas | 50 | 50 | 50 |
| | | | | | | | | | | | 12 | 12 | 12 | | | |

**HAGAMOSLO POR OTANCHE
VAMOS PA'LANTE**

| Prg. Estratégico | Subprogramas | Objetivos Estratégicos | Linea Base | UND | Indicador resultado | de | Meta de resultado | UND | Meta del Cuatrenio | und | Objetivo de Producto | Indicador de producto | Unidad | Metas de producto asociadas | |
|---|--|---|------------|-------|--|---|---|--|--------------------|------|---|---|---|--|--|
| SECTOR DE COMPETENCIA DEPORTE Y RECREACION | | | | | | | | | | | | | | | |
| DEPORTE Y RECREACION | Fortalecimiento Y Desarrollo Del Sistema Municipal De Deporte Y Recreación | Incrementar la participación de jóvenes en actividades deportivas | 12,5% | 1050 | Porcentaje de personas que practican alguna actividad deportiva (recreativa o aficionada) | de | Aumentar en el 10% el porcentaje de personas que practican alguna actividad deportiva (recreativa o aficionada) | 840 | 22,5% | 1890 | Incrementar la participación de jóvenes en actividades deportivas | Numero de escuelas deportivas creadas | 3 | Creacion de escuelas de formacion deportiva | |
| | | | | | | | | | | | | Numero de dotaciones de implementos deportivos | 4 | Dotacion de implementos deportivos | |
| | | | | | | | | | | | | No. De parques infantiles creados | 5 | Creación de Parques Infantiles en el municipio | |
| | Realización de eventos deportivos y Recreativos | | 3 | 3 | Número de instituciones educativas que participan en actividades deportivas | de | Mantener las instituciones educativas participando en actividades deportivas | 3 | 3 | 3 | | No. eventos realizados | 28 | Realizar eventos deportivos y recreativos en el municipio. (Juegos interescolares, juegos intercolegiados, olimpiadas comunales, 72 horas, campeonatos interbarrios, copa navideña, otros encuentros deportivos). Que permitan identificar deportistas de alta calidad que nos puedan representar en competencias departamentales y nacionales | |
| | | | 0 | 0 | Número de centros educativos vinculados al Sistema Nacional de Competencias Deportivas Y Académicas (Supérate) | de | Aumentar en 10 jóvenes la participación en el sisteman nacional de competencias | 10 | 10 | 10 | Realizar eventos deportivas que permitan la integracion de los estudiantes y la comunidad que permita identificar deportistas de alto nivel | | | | |
| | | | 4 | 4 | Número de deportistas que asisten a juegos y competencias deportivas nacionales e internacionales | de | Aumentar en 8 deportistas que asisten a juegos y competencias deportivas nacionales e internacionales | 12 | 12 | 12 | | | | | |
| | Construcción Y Adecuación de escenarios deportivos | Construcción de escenarios deportivos para todos y todas | | 36 | 36 | Número de escenarios deportivos existentes | de | Aumentar en 5 los escenarios deportivos | 5 | 41 | 41 | Ampliar el numero de escenarios deportivos del municipio | Número de escenarios construidos | 4 | Construccion de escenarios deportivos |
| | | | | | | | | | | | | | N. de construcciones de coliseos deportivos en el area urbana | 1 | Construcción del Coliseo en el área Urbana |
| | | | | 77,7% | 28 | Porcentaje de escnarios deportivos en buen estado | de | Aumentar en 22,3% el numero de escenarios deportivos | 8 | 100% | 36 | Mantener en buen estado los escenarios deportivos municipio | N. de mantenimientos a escenarios deportivos | 8 | Mantenimiento y adecuacion escenarios deportivos |

**HAGAMOSLO POR OTANCHE
VAMOS PA'LANTE**

| Prg. Estratégico | Subprogramas | Objetivos Estratégicos | Línea Base | UND | Indicador de resultado | Meta de resultado | UND | Meta del Cuatrenio | Und | Objetivo de Producto | Indicador de producto | Unidad | Metas de producto asociadas |
|--|--|---|------------|-----|--|--|-----|--------------------|------|---|--|--------|--|
| SECTOR DE COMPETENCIA: CULTURA Y CIUDADANIA | | | | | | | | | | | | | |
| CULTURA Y CIUDADANIA | IMPLEMENTACIÓN DE PROCESOS DE FORMACIÓN ARTÍSTICA Y CULTURAL DEL MUNICIPIO | Aumentar la Cultura para la Convivencia | 0 | 0 | Numero de niños, niñas, y adolescentes entre 0 y 17 años, inscritos o matriculados en programas artísticos, lúdicos o culturales | Aumentar en 300 los niños, niñas, y adolescentes entre 0 y 17 años, inscritos o matriculados en programas artísticos, lúdicos o culturales | 300 | 300 | 300 | Realizar eventos culturales en el municipio | Número de eventos culturales desarrollados | 4 | Realización eventos culturales y artísticos para niños entre 0 y 17 años |
| | | | 26 | 26 | Personas que asisten a escuelas de formación musical, artística y a eventos culturales | Aumentar en 14 las Personas que asisten a escuelas de formación musical, artística y a eventos culturales | 14 | 40 | 40 | Poner en funcionamiento la banda musical | Numero de instrumentos existentes | 40 | Mantenimiento y adquisición de instrumentos musicales |
| | | | | | | | | | | Fortalecer el funcionamiento de las escuelas musicales | N. de escuelas musicales | 1 | Fortalecimiento de escuelas musicales |
| | | | | | | | | | | Fortalecer el funcionamiento de la banda del municipio | N. de bandas marciales creadas | 1 | Crear la Banda Marcial del Municipio |
| | | Ambiente y espacios culturales y restauración de bienes patrimoniales | 0 | 0 | Número de bienes de interés cultural restaurados | Aumentar en 3 los bienes de interés cultural restaurados | 3 | 3 | 3 | realizar estudios de identificación de predios de interés cultural con el fin de conservar nuestra historia | Numero de convenios antropologicos | 1 | Ejecutar convenio para la realización de los estudios antropológicos de la región, Vigias del patrimonio, cultural, recopilación a través de la danza de las costumbres de nuestros ancestros. |
| | | Todas y todos a Leer | 780 | 780 | Personas que utilizan las bibliotecas públicas de la comunidad escolar y la ciudadanía | Aumentar en 220 las Personas que utilizan las bibliotecas públicas de la comunidad escolar y la ciudadanía | 220 | 1000 | 1000 | Aumentar la cultura por la lectura en la población | Número de programas desarrollados | 36 | Desarrollar programas de lectura en voz alta, lectura al parque, lectura en familia a través de la interacción teatral, hora del cuento (hogares comunitarios, instituciones educativas), concurso nacional de cuento. A través de la biblioteca municipal |
| | | Cultura con participación | 330 | 330 | Numero de personas que participan en actividades culturales | Aumentar en 70 las personas que participan en actividades culturales | 70 | 400 | 400 | Realizar eventos culturales en el municipio | Número de actividades realizadas | 28 | Jornadas de integración cultural |

**HAGAMOSLO POR OTANCHE
VAMOS PA'LANTE**

| LIBRE INVERSION | | | | | | | | | | | | | |
|--|---------------------------|--|------------|-----|---|--|-----|--------------------|-----|--|-------------------------------------|--------|--|
| Prg. Estratégico | Subprogramas | Objetivos Estratégicos | Linea Base | UND | Indicador de resultado | Meta de resultado | UND | Meta del Cuatrenio | und | Objetivo de Producto | Indicador de producto | Unidad | Metas de producto asociadas |
| SECTOR DE COMPETENCIA TECNOLOGIAS DE INFORMACION Y LAS COMUNICACIONES | | | | | | | | | | | | | |
| TECNOLOGIAS DE INFORMACION Y LAS COMUNICACIONES | Implementación de las TIC | Dotar de infraestructura para incrementar el acceso a internet | 0 | 0 | Usuarios de internet por cada 100 habitantes | Aumentar en 20 los Usuarios de internet por cada 100 habitantes | 20 | 20 | 20 | Aumentar los programas que permitan el acceso a internet de la comunidad | No. Programas implementados | 4 | Implementar programas de capacitación en TIC a nivel municipal |
| | | | 0 | 0 | Proporción de poblados rurales de más 100 habitantes con sitio de acceso público a internet | Aumentar en 3 los poblados rurales de más 100 habitantes con sitio de acceso público a internet | 3 | 3 | 3 | | | 3 | Implementar programas alternativos de conectividad en el municipio |
| | | Proporcionar los implementos básicos para permitir el acceso a TIC | 3 | 3 | Computadores por cada 100 habitantes | Aumentar en 0,5 los Computadores por cada 100 habitantes | 0,5 | 3,5 | 3,5 | Aumentar los equipos de computo en los habitantes del municipio | N. de equipos de computo adquiridos | 40 | adquisicion de equipos de computo |
| | | Inducir procesos de apropiación de TIC en los estudiantes y docentes de sedes educativas | 4 | 4 | Estudiantes por computador en establecimientos educativos | Aumentar en 2 los Estudiantes por computador en establecimientos educativos | 2 | 6 | 6 | Aumentar los espacios educativos para mejorar la calidad de los estudiantes. | N. de aulas virtuales funcionando | 4 | Aula virtual |
| | | | 41 | 41 | Numero de establecimientos educativos oficiales con computadores | Mantener los establecimientos educativos oficiales con computadores | 41 | 41 | 41 | | | | |
| | | | 0 | 0 | Proyectos en TIC en ejecución formulados por directivos, docentes y estudiantes de sedes educativas | Aumentar en 1 el numero de Proyectos en TIC en ejecución formulados por directivos, docentes y estudiantes de sedes educativas | 1 | 1 | 1 | Fortalecer los proyectos Tic en el Municipio | N. de capacitaciones a docentes | 2 | realizar capacitaciones a los docentes en educacion incluyente de acuerdo a las barreras de aprendizaje |
| | | | | | | | | | | | N. de software para pedagogia | 1 | Gestionar la adquisición de un Software para pedagogía en el aprendizaje de los niños con necesidades especiales |

**HAGAMOSLO POR OTANCHE
VAMOS PA´LANTE**

| Prg. Estratégico | Subprogramas | Objetivos Estratégicos | Línea Base | UND | indicador de resultado | de | Meta de resultado | UND | Meta del Cuatrenio | und | Objetivo de Producto | indicador de producto | Unidad | Metas de producto asociadas |
|---|--|--------------------------|------------|------|-------------------------------------|----|---|-----|--------------------|------|--|---------------------------------|--------|---|
| SECTOR DE COMPETENCIA VIVIENDA | | | | | | | | | | | | | | |
| VIVIENDA PROPIEDAD Y EL FUTURO: HABITABILIDAD Y DIGNA Y SOSTENIBLE CON DIGNIDAD | Viviendas Para El Futuro: Digna Y Sostenible | Construcción de Vivienda | 12,36% | 236 | Deficit de vivienda en el municipio | | Disminuir el deficit de vivienda en el 2,6% en el Municipio | 50 | 9,76% | 186 | construir vivienda digna para los habitantes del municipio | Número de viviendas construidas | 1 | Gestionar proyecto para construcción de 50 viviendas en materiales alternativos que se adapten a nuestros problemas geológicos. |
| | | Mejoramiento de vivienda | 93,7% | 1788 | Porcentaje de viviendas mejoradas | | Mejorar en un 6,3% el porcentaje de viviendas mejoradas | 120 | 100% | 1908 | mejorar las viviendas del municipio | Número de viviendas mejoradas | 120 | Mejoramiento de vivienda |

**HAGAMOSLO POR OTANCHE
VAMOS PA´LANTE**

| Prg. Estratégico | Subprogramas | Objetivos Estratégicos | Línea Base | UND | Indicador de resultado | Meta de resultado | UND | Meta del Cuatrenio | und | Objetivo de Producto | Indicador de producto | Unidad | Metas de producto asociadas |
|---|-----------------|--|------------|------|--|--|-----|--------------------|------|---|--|--------|---|
| SECTOR DE COMPETENCIA OTROS SERVICIOS PUBLICOS | | | | | | | | | | | | | |
| OTROS SERVICIOS PÚBLICOS PARA TOD@S | | Aumentar cobertura en el servicio de energía eléctrica | 80% | 1528 | Cobertura en entrega de servicio eléctrico | aumentar en un 20% la cobertura en el servicio eléctrico del municipio | | 100% | | lograr que las viviendas del municipio tengan servicio eléctrico y un alumbrado público eficiente | N. de electrificaciones | 4 | Electrificación Rural |
| | | Aumentar cobertura en el servicio de energía eléctrica | 50% | 50% | Porcentaje de Eficiencia en el servicio de alumbrado público municipal | aumentar en un 50% en el alumbrado público municipal | 50% | 100% | 100% | | N. de mantenimientos alumbrado público | 4 | Mantenimiento del alumbrado público |
| | Otros Servicios | Masificación del gas domiciliario | 0 | 0 | Cobertura total de gas natural en el municipio | Aumentar al 20% la cobertura de gas natural en el municipio | 20% | 20% | 20% | Lograr que todo el municipio en su zona urbana tengan servicio de gas natural | N. de proyectos para gas domiciliario | 1 | gestionar la masificación del servicio de gas natural en el municipio |

**HAGAMOSLO POR OTANCHE
VAMOS PA'LANTE**

| Prg. Estratégico | Subprogramas | Objetivos Estratégicos | Línea Base | UND | Indicador resultado | de | Meta de resultado | UND | Meta del Cuatrenio | und | Objetivo de Producto | Indicador de producto | Unidad | Metas de producto asociadas | | | | |
|--|---|--|------------|---|---|-----|--|--|---|-----|---|---------------------------------|--------|---|-------------------------------------|-----------------------------------|---|--|
| SECTOR DE COMPETENCIA JUSTICIA CIUDADANA | | | | | | | | | | | | | | | | | | |
| PRESERVACIÓN Y MANTENIMIENTO DEL ORDEN PÚBLICO EN EL MUNICIPIO | Convivencia y Seguridad Ciudadana y prevención y protección de DDHH y DIH | Proteger a los ciudadanos en su vida, integridad, libertad y patrimonio económico, por medio de la reducción y sanción del delito, el temor a la violencia y la promoción de la convivencia. | 0,00% | 1 | Número de homicidios | de | Disminuir al 0% el número de homicidios | 0 | 0% | 0 | poner en funcionamiento las diferentes dependencias y comités para atención afectiva de la justicia en el municipio | N. de comisarías e inspecciones | 7 | Comisaría e inspección Municipal | | | | |
| | | | 4 | 4 | Número de casos de hurto común (incluye personas, residencias y comercio) | y | Disminuir 0 los casos de hurto | 0 | 0 | 0 | | N. de comités contra delitos | 1 | Conformar y puesta en marcha del comité contra los delitos de impacto, donde deberán involucrar a la Fiscalía, CTI, Policía, Autoridades Municipales, Secretaría de Gobierno y Medicina Legal, con el fin de realizar operaciones especiales exitosas, que contribuyan a la disminución de los delitos de impacto en la unidad y así consolidar la paz en el municipio. | | | | |
| | | | 12 | 12 | Número de casos de lesiones personales | de | Disminuir a 0 los casos de lesiones personales | 0 | 0 | 0 | | | | | | | | |
| | | | 45 | 45 | Número de casos de violencia intrafamiliar | de | Disminuir en 22 los casos de violencia intrafamiliar | 22 | 23 | 23 | | | | | | | | |
| | | | 5 | 5 | Número de casos de abuso sexual | de | Disminuir a 0 el número de casos de abuso sexual | 0 | 0 | 0 | | | | | N. de planes de convivencia | 4 | Ejecución Plan de Convivencia Ciudadana | |
| | | | 0 | 0 | Número de programas de DDHH y DIH | de | Aumentar el número de programas de DDHH y DIH | 1 | 1 | 1 | | | | | Creación de programas de DDHH y DIH | Número de programas de DDHH y DIH | 1 | Implementar y Desarrollar programas en el mantenimiento de los derechos humanos y DIH. |
| | | | | | | | | | | | | | | | | | | |
| 200 | 200 | Número de personas que asisten a reuniones de proceso de paz | de | Mantener a las 200 personas que asisten a reuniones de proceso de paz | 200 | 200 | 200 | Crear Consejo Municipal de paz para crear espacios de interacción entre los integrantes del proceso de paz | Número de Concejos municipales de paz creados | 1 | Crear el Consejo Municipal local de paz | | | | | | | |

**HAGAMOSLO POR OTANCHE
VAMOS PA'LANTE**

| Prg. Estratégico | Subprogramas | Objetivos Estratégicos | Línea Base | UND | Indicador de resultado | Meta de resultado | UND | Meta del Cuatrenio | und | Objetivo de Producto | Indicador de producto | Unidad | Metas de producto asociadas |
|--|---|--|------------|------|--|--|-----|--------------------|------|---|---|--------|--|
| SECTOR DE COMPETENCIA INFANCIA Y ADOLESCENCIA | | | | | | | | | | | | | |
| Estrategia Nacional de Cero a Siempre | Promover y Garantizar el Desarrollo Infantil Temprano de las ni@s en la primera Infancia, infancia y adolescencia | Garantizar los derechos de las ni@s en primera infancia, infancia y adolescencia | 72,19% | 2636 | porcentaje de niños pertenecientes a la primera infancia, y adolescencia con atención integral, en diferentes programas. (Meta Ley 1098/06)/ | Aumentar al 10% el porcentaje de niños pertenecientes a la primera infancia, y adolescencia con atención integral, en diferentes programas. (Meta Ley 1098/06) | 366 | 82,19% | 3002 | Diseño de política pública de infancia y mejorar la calidad de vida de los niños, niñas y adolescentes a través de programas del SNBF | No. Acciones desarrolladas | 4 | Cofinanciación de programas con el SNBF, y casa del menor |
| | | Mejorar la atención de los menores con hogares de paso | 2 | 2 | Numero de niños y adolescentes atendidos en hogares de paso | Mantener la atención en hogares de paso a niños y adolescentes | 2 | 2 | 2 | Protección a menores en hogares de paso | N. de hogares de paso | 1 | Reactivar y poner e funcionamiento el hogar de paso para menores de edad |
| | | Mantener las acciones de los hogares infantiles en el municipio | 22 | 22 | Numero de hogares comunitarios funcionando para atención a la primera infancia | Mantener los hogares comunitarios funcionando para la atención a la primera infancia | 22 | 22 | 22 | mejoramiento de la calidad del servicio | N. de acciones para mejorar la calidad en el servicio de las unidades HCB-modalidad tradicional y Fami y Hogar Infantil | 8 | Articular acciones entre ICBF-Municipio e instituciones Educativas con el objeto de mejorar la calidad en el servicio de las unidades de HCB-modalidad tradicional y Fami y Hogar Infantil |
| | | | | | | | | | | | | 16 | Gestionar ante el SENA capacitación en primera Infancia para los 22 agentes educativos comunitarios, de las modalidades HCB tradicional y FAMI. |

**HAGAMOSLO POR OTANCHE
VAMOS PA'LANTE**

| SECTOR DE COMPETENCIA INFANCIA Y ADOLESCENCIA | | | | | | | | | | | | | | |
|---|---|--|------------|--|--|---|---|-------|--------------------|---|--|--|---|---|
| Prg. Estrategico | Subprogramas | Objetivos Estrategicos | Linea Base | UND | Indicador de resultado | de | Meta de resultado | UND | Meta del Cuatrenio | und | Objetivo de Producto | Indicador de producto | Unidad | Metas de producto asociadas |
| Estrategia Nacional de Cero a Siempre | Promover y Garantizar el Desarrollo Infantil Temprano de las ni@s en la primera Infancia, infancia y adolescencia | Mejorar las condiciones de vida de los jóvenes | 7 | 7 | Numero de instituciones activas en la red del buen trato | de | Mantener las instituciones vinculados a la red del buen trato | 7 | 7 | 7 | Fortalecer la participacion activa de la familia | Numero de Estrategias , acciones y progamas de prevencion de violencia intrafamiliar | 2 | Articular acciones con los agentes del Sistema Nacional de Bienestar Familiar con el objeto de Fortalecer la participacion activa de la familia, a traves de estrategias pedagogicas. |
| | | | | | | | | | | | | 200 | Estrategias, acciones y programas destinados a la prevencion de violencia intrafamiliar, a traves de la alcaldia, ese municipal, policia, instituciones educativas y las iglesias | |
| | Erradicar el consumo del alcohol y drogas en menores de edad | 57,3% | 400 | Porcentaje de jóvenes entre 13 y 18 años que consumen alcohol y drogas | de | Disminuir en el 10% el Numero de jóvenes entre 13 y 18 años que consumen alcohol y drogas | 70 | 47,3% | 330 | Fortalecer convenios con el SNBF | N. de estrategias para la prevencion | 1 | Desarrollar una estrategia municipal de prevención que fortalezca los factores protectores de la familia | |
| | | | | | | | | | | | N. de sistemas fortalecidos | 4 | Fortalecer el sistema de vigilancia a menores a traves de la comisaria de familia, personeria, policia de menores e ICBF. | |
| | | | | | | | | | | | N. de cofinanciaciones con la casa del menor | 1 | Cofinanciacion convenio casa del menor | |
| | Erradicar las conductas punibles en menores de edad | 30% | 309 | Porcentaje de adolescentes identificados con conductas punibles | de | Disminuir en el 10% el Porcentaje de adolescentes identificados con conductas punibles | 103 | 20% | 206 | Atender la poblacion adolescente que presenten conductas punibles | N. de convenios con el CESPA | 1 | Convenio interadministrativo de asociacion y apoyo CESPA de tipo correctivo. | |
| N. de actividades de tipo preventivo | | | | | | | | | | | 30 | Realizar actividades de tipo preventivo en la ocupacion del tiempo libre, a traves de la comisaria de familia, la ese municipal, secretaria de desarrollo social e instituciones educativas. | | |

**HAGAMOSLO POR OTANCHE
VAMOS PA'LANTE**

| Prg. Estrategico | Subprograma | Objetivos Estrategicos | Linea Base | UND | Indicador de resultado | Meta de resultado | UND | Meta del Cuatrenio | und | Objetivo de Producto | Indicador de producto | Unid | Metas de producto asociadas |
|----------------------------------|---|--|------------|-----|---|---|-----|--------------------|-----|---|--|------|---|
| Ninguno en actividad perjudicial | Prevencion de las diferentes formas de trabajo infantil | Prevención y erradicación de las peores formas de trabajo infantil y la Protección de los adolescentes autorizados para trabajar | 30 | 30 | Numero de niños en formas de trabajo infantil | Disminuir a 10 el numero de niños en formas de trabajoinfantil | 10 | 10 | 10 | prevenir el aumento del trabajo infantil | N. de acciones de protección al trabajo infantil | 6 | Gestionar a través de la comisaría de familia, personería y ICBF planes de acción de protección a menores referente al trabajo infantil. |
| | | | 20 | 20 | Numero de adolescentes autorizados para trabajar | Disminuir a 10 el numero de adolescentes autorizados para trabajar | 10 | 10 | 10 | | | | |
| Ninguno maltratado, y abusado | Otanche sin maltratos ni abusos | Prevenir y atender a los menores víctimas de abusos, maltrato y violencia intrafamiliar | 10% | 10% | Numero de niños abusados sexualmente | Disminuir en 80% el Numero de niños abusados sexualmente | 0 | 10% | 10% | realizar acciones de seguimiento para evitar a abuso en menores | N. de acciones de seguimiento a menores | 20 | Realizar acciones de seguimiento para prevenir los abusos a los menores, realizando continuas visitas a los casos conocidos, a través de la comisaría de familia, personería, esa municipal y ICBF. |
| | | | 20% | 20% | Numero de casos de menores con maltrato infantil | Disminuir en 10% el Numero de casos de menores con maltrato infantil | 20% | 20% | 20% | | | | |
| | | | 30% | 30% | Numero de casos de menores víctimas de la violencia intrafamiliar | Disminuir en 15% el Numero de casos de menores víctimas de la violencia intrafamiliar | 30% | 30% | 30% | | | | |
| | | | 101 | 101 | Numero de niños y adolescentes desplazados | Atender a 90% niños y adolescentes desplazados | 101 | 10 | 10 | Bridar atención a menores desplazados | N. de programas para menores desplazados | 2 | Implementar programa especial para la atención a los niños y adolescentes en condición de desplazados |

PLAN DE DESARROLLO 2012-2015

**HAGAMOSLO POR OTANCHE
VAMOS PA'LANTE**

| Prg. Estratégico | Subprogramas | Objetivos Estratégicos | Línea Base | UND | Indicador de resultado | Meta de resultado | UND | Meta del Cuatrenio | und | Objetivo de Producto | Indicador de producto | Unidad | Metas de producto asociadas |
|--|--|--|------------|-----|---|---|-----|--------------------|-----|---|--|--------|--|
| SECTOR DE COMPETENCIA ATENCION A GRUPOS VULNERABLES | | | | | | | | | | | | | |
| Apoyo y Asistencia para una vida digna al Adulto Mayor y atención a la mujer | Apoyo a programas de atención y apoyo al adulto mayor y la mujer | Cumplir a cabalidad justa y equitativamente el manejo de los diferentes programas a favor del adulto mayor | 19,97% | 307 | Porcentaje de programas de atención al adulto mayor de 50 años | Mantener en el 19,97 % de programas de atención al adulto mayor | 307 | 19,97% | 307 | Brindar protección al adulto mayor | No. Adultos beneficiados | 607 | Atención Integral al adulto mayor |
| | | | | | | | | | | | No. De construcciones | 1 | Gestionar Constuccion hogar geriatrico |
| | | Atención a mujeres y hombre cabeza de familia | 0 | 0 | Numero de hombres y mujeres cabeza de hogar que participan en programas | Aumentar en 100 los hombres y mujeres cabeza de hojar que participan en programas | 100 | 100 | 100 | Brindar protección a hombre y mujeres cabeza de hogar | N. de programas de atención y protección | 4 | Programas de atención y protección a hombres y mujeres cabeza de familia |

**HAGAMOSLO POR OTANCHE
VAMOS PA'LANTE**

| Prg. Estratégico | Subprogramas | Objetivos Estratégicos | Línea Base | UND | Indicador resultado | de | Meta de resultado | UND | Meta del Cuatrenio | und | Objetivo Producto | de | Indicador producto | de | Unidad | Metas de producto asociadas |
|-------------------|---|--|--|------|------------------------------------|----|--|-----|--------------------|------|---|--|--------------------|--|--------|-----------------------------|
| RED UNIDOS | | | | | | | | | | | | | | | | |
| RED UNIDOS | Todos Identificados | Numero de familias identificadas por la red UNIDOS en extrema pobreza, | 1361 | 1361 | Numero de familias pobreza extrema | de | Disminuir en 361 las familias en extrema pobreza | 361 | 1000 | 1000 | Lograr que las familias en pobreza extrema tengan sus documentos de identidad y la familia esté registrada en la base de datos del Sisben con sus documentos correctos. | N. de jornadas de identificación | 8 | Jornada de identificación con el apoyo de la Registraduría Municipal para niños, niñas, adolescentes y jóvenes. | | |
| | | | | | | | | | | | | N. gestiones ante el distrito militar | 4 | Gestionar ante el Distrito Militar la entrega de las libretas militares para la población Unidos. | | |
| | | | | | | | | | | | | N. identificaciones a través de barridos del sisben | 4 | Identificar la población en pobreza extrema que no se encuentra en el barrido de la metodología III del Sisben y realizar jornada de sisbenización. | | |
| | Formando Capital Humano | | | | | | | | | | | N. de vinculaciones a hogares comunitarios | 3 | Vincular de manera efectiva a los niños y niñas menores de 5 años a Hogares Comunitarios o Centros de Atención a Primera Infancia. Capacitar a los cuidadores en pautas de crianza. | | |
| | | | | | | | | | | | | N. de identificaciones de niños y niñas y adolescentes vinculados al sistema educativo | 4 | Identificar a los niños, niñas, adolescentes y jóvenes en edad escolar que no están vinculados al sistema educativo y gestionar su vinculación al mismo Promover la creación de la jornada nocturna y bachillerato por ciclos. | | |
| | | | | | | | | | | | | N. de programas de alfabetización | 1 | Desarrollar un programa de alfabetización Diseñar un programa para reducir el analfabetismo funcional. | | |
| | | | | | | | | | | | | N. de fondos para estudios superiores | 1 | Crear un Fondo para apoyar con subsidios la continuidad de estudios superiores. | | |
| | N. de comites para la erradicacion del trabajo infantil | 1 | Crear el Comité para la erradicación del trabajo infantil y elaborar un plan de trabajo que atienda las necesidades más sentidas en el territorio frente a este tema. Realizar acercamiento a las familias para evitar el trabajo infantil y promover la vinculación de esta población al sistema educativo. Se requiere atacar el problema de ingresos. | | | | | | | | | | | | | |

PLAN DE DESARROLLO 2012-2015

**HAGAMOSLO POR OTANCHE
VAMOS PA´LANTE**

| Prg. Estratégico | Subprogramas | Objetivos Estratégicos | Línea Base | UND | Indicador resultado | de | Meta de resultado | UND | Meta del Cuatrenio | und | Objetivo de Producto | Indicador de producto | Unidad | Metas de producto asociadas |
|------------------|------------------|---|------------|------|------------------------------------|----|--|-----|--------------------|------|---|---|--------|--|
| RED UNIDOS | Todos saludables | Numero de familias identificadas por la red UNIDOS en extrema pobreza | 1361 | 1361 | Numero de familias pobreza extrema | de | Disminuir en 361 las familias en extrema pobreza | 361 | 1000 | 1000 | Vincular las personas en pobreza extrema al Sistema de Seguridad Social en Salud | N. de jornadas de vinculación al régimen subsidiado | 2 | Adelantar jornada especial de vinculación al Régimen Subsidiado. |
| | | | | | | | | | | | Lograr que las personas en pobreza extrema accedan a los programas de prevención y promoción de la salud. | N. talleres con la población unidos | 8 | Realizar talleres con la población Unidos para garantizar su acceso a la información de métodos de planificación familiar y promover la educación sexual en las Instituciones Educativas |
| | | | | | | | | | | | Lograr que las familias unidas asistan a los centros de salud | N. de acercamientos con las eps | 4 | Realizar acercamientos con las EPS e IPS y gestionar la atención prioritaria de las familias Unidos en los centros de atención en salud. |
| | | | | | | | | | | | Lograr que la población discapacitada asista a programas de atención municipal | N. de programas para la población discapacitada | 2 | Promover la vinculación de la población discapacitada en los programas de atención municipal y gestionar la entrega de ayudas técnicas en los casos que sea necesario. |

**HAGAMOSLO POR OTANCHE
VAMOS PA´LANTE**

| Prg. Estrategico | Subprogramas | Objetivos Estrategicos | Linea Base | UND | indicador resultado | de Meta de resultado | UND | Meta del Cuatrenio | und | Objetivo de Producto | indicador de producto | Unidad | Metas de producto asociadas |
|------------------|--|---|------------|------|------------------------------------|--|-----|--------------------|------|--|---|--------|---|
| RED UNIDOS | todos nutridos y alimentados de manera saludable | Numero de familias identificadas por la red UNIDOS en extrema pobreza | 1361 | 1361 | Numero de familias pobreza extrema | Disminuir en 361 las familias en extrema pobreza | 361 | 1000 | 1000 | Lograr el autoestimiento en las familias | N. de huestas caseras existentes | 50 | Promover el la implementación de huertas caseras. |
| | | | | | | | | | | | N. de accines para la generacion de ingresos | 10 | Atender las necesidades de la familia en los temas de generación de ingresos desde la dimensión de ingresos y trabajo. |
| | | | | | | | | | | | N. de capacitaciones en la optimizacion de recursos | 4 | Capacitar a la familia en la optimización de recursos con la compra de alimentos en fechas de cosecha. |
| | | | | | | | | | | | N. de politicas de seguridad alimentaria | 1 | Diseñar la política de seguridad alimentaria y nutricional para el territorio. |
| | | | | | | | | | | | N. de politicas de desarrollo rural | 1 | Evaluar las dificultades de acceso a los alimentos y promover políticas de desarrollo rural para incrementar la producción del campo. |

**HAGAMOSLO POR OTANCHE
VAMOS PA'LANTE**

| Prg. Estratégico | Subprogramas | Objetivos Estratégicos | Línea Base | UND | Indicador de resultado | Meta de resultado | UND | Meta del Cuatrenio | und | Objetivo de Producto | Indicador de producto | Unidad | Metas de producto asociadas |
|---|---|---|------------|---|------------------------------------|--|-----|--------------------|------|---|--|--------|--|
| RED UNIDOS | Todos Unidos | Numero de familias identificadas por la red UNIDOS en extrema pobreza | 1361 | 1361 | Numero de familias pobreza extrema | Disminuir en 361 las familias en extrema pobreza | 361 | 1000 | 1000 | Brindar protección a las familias unidas | N. de acciones de identificación de situaciones de riesgo | 10 | Identificar situaciones de riesgo de violencia intrafamiliar y abuso sexual Brindar atención a la familia a través de los protocolos de atención establecidos por el sistema de justicia Garantizar el restablecimiento de derechos a las víctimas de la violencia y abuso sexual Acompañamiento y atención especial a través de equipos psicosociales Prevenir la ocurrencia de hechos relacionados con abuso sexual y violencia intrafamiliar a través de talleres y programas de asistencia continua a las familias Unidos. |
| | | | | | | | | | | | N. de talleres de crianza | 5 | Desarrollar talleres de pautas de crianza con las familias en pobreza extrema que tienen menores de 6 años. |
| | Todos con oportunidades y ahorrando | | | | | | | | | promover cultura de ahorro en las familias unidas | N. de jornadas de sensibilización para cultura de ahorro | 6 | Realizar jornadas de sensibilización para crear cultura de ahorro. |
| | | | | | | | | | | | N. de mecanismos de ahorro | 3 | Promover el inicio de mecanismos no formales de ahorro en el núcleo familiar a través de campañas de ahorro. |
| | | | | | | | | | | | N. de ruedas financieras | 2 | Realizar ruedas financieras para que las familias conozcan los servicios del sector financiero. |
| | Acceso a los servicios de justicia para todos | | | | | | | | | Acompañamiento de la justicia y garantías de justicia | N. de documentos de rutas de acceso a la justicia | 1 | Elaborar documento de rutas de acceso a la justicia y entregarlo a las familias |
| | | | | | | | | | | | N. de identificaciones de familias con trámites pendientes | 8 | A través del gestor social identificar las familias con trámites pendientes ante los entes de justicia y procurar la agilidad de los procesos. |
| Protección a población víctimas de la violencia y desplazados | Protección a población víctimas de la violencia y desplazados | N. de planes para la población desplazada | 1 | Elaborar el plan integral único de atención a población desplazada. | | | | | | | | | |

**HAGAMOSLO POR OTANCHE
VAMOS PA´LANTE**

| Prg. Estratégico | Subprogramas | Objetivos Estratégicos | Linea Base | UND | Indicador resultado | de | Meta de resultado | UND | Meta del Cuatrenio | und | Objetivo de Producto | Indicador de producto | Unidad | Metas de producto asociadas |
|---|---|--|------------|-------------------|--|--|--|-----|--------------------|--|---|---|--|--|
| SECTOR DE COMPETENCIA PROMOCION DEL DESARROLLO ECONOMICO | | | | | | | | | | | | | | |
| Desarrollo Empresarial | Promoción de asociaciones y alianzas para el desarrollo empresarial | Desarrollar programas especiales de formación para el trabajo, complementandolo con sistemas de información laboral y fortalecer la microempresa en el municipio | 30% | 3 | porcentaje de microempresas legalmente creadas | | Aumentar en el 30% las microempresas legalmente constituidas | 3 | 60% | 6 | Legalizar las asociaciones existentes en el municipio | N. de asociaciones legalizadas | 3 | Promover la puesta en marcha de las Organizaciones legalmente constituidas en el municipio, y efectuar la feria Ganadera |
| | | | | | | | | | | | | No. De actividades ganaderas realizadas | 10 | Efectuar Feria Ganadera en el Municipio |
| | | 45% | 3777 | Tasa de Desempleo | | Dismunuir en el 10% la tasa de sempleo | 839 | 35 | 2937 | Ralizar convenios para la reduccion de la tasa de desempleo | No. de convenio o pactos realizados | 1 | Crear el Centro de Desarrollo Productivo cuyo misión será actuar como apoyo de las unidades economicas del sector microempresarial del municipio | |
| | | | | | | | | | | Fomentar la promoción de los productos del sector agropecuario | No. De eventos realizados | 13 | Promocionar el mercado Campesino | |

**HAGAMOSLO POR OTANCHE
VAMOS PA´LANTE**

| Prg. Estratégico | Subprogramas | Objetivos Estratégicos | Línea Base | UND | indicador de resultado | Meta de resultado | UND | Meta del Cuatrenio | und | Objetivo de Producto | de indicador de producto | Unidad | Metas de producto asociadas |
|---|---|--|------------|---------|--|--|---------|--------------------|----------|--|--|--------|--|
| SECTOR DE COMPETENCIA: DESARROLLO RURAL Y ASISTENCIA TECNICA | | | | | | | | | | | | | |
| Diversificación productiva | Articulación de la economía rural a cadenas productivas | Fortalecer e incrementar la productividad de la economía rural | 30,3 | 15500ha | porcentaje Superficie agrícola sembrada | Incrementar en 10% las hectareas de superficie agricola sembrada | 5110 ha | 40,30% | 20610 ha | Realizar convenios que permitan incrementar la siembra de cultivos | N. de convenios con la empresa privada | 4 | Celebración de convenios interinstitucionales, e intersectoriales con empresa privada para la siembra de cultivos. |
| Otanche Rural Sostenible y Competitivo | Fortalecimiento competitivo del campo | Incrementar la productividad agricola | 2,9% | 1500ha | Superficie agrícola sembrada con cultivos transitorios y permanentes | Incrementar en el 5% las hectareas de superficie agricola sembrada con cultivos transitorios y permanentes | 2555 ha | 7,90% | 4055 ha | Brindar a la comunidad asistencia tecnica en el tema agrario | N, de programas de asistencia tecnica N. de asistencias tecnicas vigentes | 1 4 | Fortalecimiento e implementación del programa RUAT Brindar Asistencia y Acompañamiento a los pequeños y medianos productores en el sector agropecuario con acompañamiento de la EPSAGRO |

**HAGAMOSLO POR OTANCHE
VAMOS PA'LANTE**

| Prg. Estratégico | Subprogramas | Objetivos Estratégicos | Línea Base | UND | indicador resultado | de | Meta de resultado | UND | Meta del Cuatrenio | und | Objetivo Producto | de | indicador producto | de | Unidad | Metas de producto asociadas |
|--|------------------------|---|------------|------|--|---|-------------------|------|--------------------|--|---|----|--------------------|----|--------|---|
| SECTOR DE COMPETENCIA: PROMOCION DEL DESARROLLO TURISTICO | | | | | | | | | | | | | | | | |
| Otanche turístico | Desarrollo del turismo | Hacer del turismo un nuevo sector económico para el municipio | 1000 | 1000 | N. de personas que visitan el municipio en calidad de turistas | Aumentar en 500 las personas en calidad de turistas | 500 | 1500 | 1500 | Aumentar el turismo a través de planes y adecuaciones de los sitios turísticos del municipio | N. de planes turísticos | 1 | | | | Elaboración Plan Turístico Municipal. |
| | | | | | | | | | | | N. de adecuaciones de los sitios turísticos | 3 | | | | Apoyar adecuación de los diferentes sitios turísticos |

**HAGAMOSLO POR OTANCHE
VAMOS PA´LANTE**

| Prg. Estratégico | Subprogramas | Objetivos Estratégicos | Línea Base | UND | Indicador resultado | de | Meta de resultado | UND | Meta del Cuatrenio | und | Objetivo Producto | de | Indicador producto | de | Unidad | Metas de producto asociadas |
|---|--|--|------------|-------|--|----|--|-----|--------------------|--------|--|----|---|--------|---|-----------------------------|
| SECTOR DE COMPETENCIA: AMBIENTE NATURAL | | | | | | | | | | | | | | | | |
| Conservación, protección, restauración y aprovechamiento de los recursos naturales y del medio ambiente | Divulgación, asistencia técnica y capacitación al recurso humano | Aumentar las capacitaciones en temas ambientales | 0% | 0 | Porcentaje de personal capacitado en temas ambientales | de | Aumentar en un 1,9% de personal capacitado en materia ambiental | 100 | 1,90% | 100 | Incrementar acciones de capacitación en temas ambientales | de | No. de personas capacitadas | De 100 | Capacitar personas para establecer una plataforma de protección a los recursos naturales. | |
| | | | | | | | | | | | | | No. Convenios celebrados | 2 | Celebrar 1 convenio interinstitucional para el desarrollo de acciones pedagógicas del medio ambiente referentes al cuidado. | |
| | Reforestación y control de erosión | proteger las fuentes hídricas existentes en el municipio | 0,39% | 200ha | Número de hectáreas de fuentes hídricas protegidas | de | aumentar en el 0,58% el Número de hectáreas de fuentes hídricas protegidas | 300 | 0,97 | 500 ha | Aumentar las acciones preventivas y atención en la conservación del medio ambiente | de | No. de predios adquiridos para conservación del recurso hídrico | 2 | Adquisición de predios para la conservación del recurso hídrico | |
| | | | | | | | | | | | | | N. de capacitaciones en temas ambientales | 4 | Capacitación a la comunidad en el tema ambiental para protección y conservación de la fauna y flora del municipio. | |
| | | | | | | | | | | | | | N. de convenios de apoyo | 4 | Realizar convenios de apoyo a proyectos ambientales | |

**HAGAMOSLO POR OTANCHE
VAMOS PA'LANTE**

| Prg. Estratégico | Subprograma | Objetivos Estratégicos | Linea Base | UND | Indicador de resultado | Meta de resultado | UND | Meta del Cuatrenio | Und | Objetivo de Producto | Indicador de producto | UNID | Metas de producto asociadas |
|---|--|---|------------|-----|--|---|-----|--------------------|-----|---|---|------|--|
| SECTOR DE COMPETENCIA: GESTION DEL RIESGO DE DESASTRES | | | | | | | | | | | | | |
| Prevención y atención de desastres | Educación para la prevención y atención de desastres | Contribuir a la seguridad, el bienestar, la calidad de vida de las personas y al desarrollo sostenible a través del control y reducción del riesgo del desastre | 0 | 0 | Número de desastres declarados por año | Prevenir y fortalecer el Municipio y sus entes en prevención del riesgo del desastre. | 4 | 4 | 4 | Aumentar las acciones de prevención en el riesgo del Desastre | N. 'Personas capacitadas | 4 | Capacitación de la población en prevención y atención de desastres. |
| | | | 2 | 2 | Número de personas muertas por desastres por año | | 1 | 1 | 2 | | No. De planes y comites elaborados y actualizados | 1 | Fortalecimiento del fondo local de prevención y atención de desastres, Actualización y/o elaboración de los planes de contingencia y emergencia. |
| | | | 0 | 0 | Pérdidas en infraestructura básica | | 40 | 40 | 40 | | No. De sitios señalados e identificados | 40 | Señalización en los sitios de mas alto riesgo del municipio |
| | | | 0 | 0 | Pérdidas en infraestructura de servicios | | 1 | 1 | 1 | | N. de mapas creados para la población socializado | 1 | Creación y socialización del mapa de riesgos en el 100% de la población |
| | | | 0 | 0 | Pérdidas en infraestructura de vivienda | | 6 | 6 | 6 | | N.Acciones a desarrollar en vigilancia y tencion | 6 | Desarrollar acciones de prevención, detección, vigilancia y atención en situaciones de riesgo en desastre por cambio climático. |

**HAGAMOSLO POR OTANCHE
VAMOS PA'LANTE**

| Prg. Estratégico | Subprogram | Objetivos Estratégicos | Línea Base | UND | Indicador resultado | de Meta de resultado | UND | Meta del Cuatrenio | und | Objetivo de Producto | Indicador de producto | Unidad | Metas de producto asociadas |
|---|----------------------------------|---|------------|-------|---|--|------|--------------------|-------|---|--|--------|--|
| ORDENAMIENTO TERRITORIAL | | | | | | | | | | | | | |
| Un mejor territorio | Organización territorial | mejorar la omizacion del municipio | 0% | 0 | Porcentaje de avance en la revisión del EOT | Aumentar en el 100% la actualización del EOT | 1 | 100% | 1 | Avanzar en la revisión y ajuste del EOT | N. actualizaciones del EOT | 1 | Actualización EOT |
| INFRAESTRUCTURA VIAL Y DE TRANSPORTE | | | | | | | | | | | | | |
| Vias para todos | Transporte vial municipal | Garantizar un estado adecuado de las vías que permita la movilidad del transporte | 132 km | 132 | Km de vías construidas | Aumentar en el 10 km las vías construidas | 10 | 142 km | 142 | Aumentar los kilómetros de vías del municipio | N. de proyectos para construcción de vías terciarias | 1 | Gestionar proyecto para apertura de de vías terciarias rurales |
| | | | 15078 m2 | 15078 | Metros cuadrados de vías pavimentadas | Aumentar en el 7700 m2 las vías pavimentadas | 7700 | 22778 m2 | 22778 | Pavimentar las calles del municipio con el fin de mejorar su apariencia | N. de mantenimientos y obras de arte realizadas | 1 | Mantenimiento, Rehabilitación y pavimentación de vías urbanas |
| | | | 78 km | 78 | Numero de Km de vías de red terciaria en mal estado | Disminuir en 50 km las vías de red terciaria en mal estado | 50 | 18 km | 18 | Mantener en buen estado las vías terciarias de nuestro municipio | N. de Mantenimientos a vías municipales | 16 | Mantenimiento y construcción de obras de arte de vías terciarias |
| | Mantener las vías en buen estado | | 3 | 3 | Numero de pontones construidos | Aumentar en 1 los puentes construidos | 1 | 4 | 4 | Construir puente en vías rurales del municipio | No. De puentes construidos | 1 | Gestionar para la construcción de 1 puente en las vía rurales del municipio. |
| | | | 1 | 1 | Numero de programas viales existentes en el municipio | mantener en 1 los programas viales del municipio | 1 | 1% | 1 | Promocionar el conocimiento de las señales de tránsito | N. de programas de señalización | 1 | Gestionar ante autoridades del Departamento programa para colocación de las señales de tránsito. |
| | | | | | | | | | | | | | |

**HAGAMOSLO POR OTANCHE
VAMOS PA´LANTE**

| EQUIPAMIENTO MUNICIPAL | | | | | | | | | | | | | |
|--|--|---|------------|-----|--|---|-----|--------------------|-----|--|---|--------|--|
| Prg. Estrategico | Subprogramas | Objetivos Estrategicos | Linea Base | UND | indicador de resultado | Meta de resultado | UND | Meta del Cuatrenio | und | Objetivo de Producto | indicador de producto | Unidad | Metas de producto asociadas |
| Conservación de la Infraestructura Municipal | Adecuación y Mantenimiento de la Infraestructura Municipal | No. de m2 construidos, reparación y adecuación de la infraestructura Municipal. | 0% | 50% | Aumentar en el No. de m2 construidos, reparación y adecuación de la infraestructura Municipal. | Aumentar y mantener en buen estado los bienes inmuebles del municipio | 0 | 2 | 2 | Mantener en buen estado los bienes inmuebles del municipio | N. de mantenimientos de la infraestructura municipal | 2 | Mantenimiento de la infraestructura de los bienes inmuebles del municipio |
| | | | | | | | 0 | 2 | 2 | | N. de proyectos para construcción edificio Municipal y matadero municipal | 2 | Gestionar proyecto para la construcción del edificio municipal y Matadero Municipal |
| | | | | | | | 0 | 1 | 1 | | N. de proyectos para la construcción de la morgue municipal | 1 | Gestionar Proyecto Construcción Morgue Municipal |
| | | | | | | | 0 | 1 | 1 | | No. De proyectos gestionados | 1 | Gestionar para la construcción ampliación, remodelación y/o modernización del Centro de Salud Manuel Elkin Patarroyo |

**HAGAMOSLO POR OTANCHE
VAMOS PA'LANTE**

| Prg. Estrategico | Subprogramas | Objetivos Estrategicos | Linea Base | UND | Indicador de resultado | Meta de resultado | UND | Meta del Cuatrenio | und | Objetivo de Producto | Indicador de producto | Unidad | Metas de producto asociadas |
|---|-------------------------------|--|------------|--------|--|---|------|--------------------|--------|---|--|--------|--|
| FORTALECIMIENTO INSTITUCIONAL | | | | | | | | | | | | | |
| Aumentar la capacidad institucional del municipio | Fortalecimiento Institucional | Proporcionar buenas condiciones de atención a la población y servicios eficientes, por lo que se trabajará para el fortalecimiento de la administración municipal. | 55,04% | 55,04% | Índice de desempeño fiscal | Aumentar en el 15% el índice de desempeño fiscal | 15% | 70,04% | 70,04% | Aumentar la capacidad financiera del municipio | N. de Capacitaciones financieras y contables | 2 | Capacitación financiera y contable |
| | | | 72,6% | 72,6% | Índice de desempeño Integral Municipal | Aumentar en el 10% el índice de desempeño integral | 10% | 82,6% | 82,6% | Aumentar la capacidad integral del municipio | N. de capacitaciones a funcionarios | 4 | capacitacion a funcionarios |
| | | | 75% | 75% | Porcentaje de avance en la implementación del archivo Municipal (ley general de archivo) | Aumentar en el 25% el porcentaje de avance en la implementación del archivo municipal | 25% | 100% | 100% | Lograr la actualización del archivo municipal | N. de actualizaciones archivo municipal | 1 | Actualizacion archivo municipal |
| | | | 40% | 40% | Porcentaje de avance en la implementación del MECI | Aumentar en el 30% el avance en la implementación del meci | 30% | 70% | 70% | Avanzar en la implementación del MECI | N. de implementaciones del MECI | 1 | Implementacion del modelo estandar de control interno MECI |
| | | | 0% | 0% | Porcentaje de avance en la implementación del SGC | Aumentar en el 50% en el avance del SGC | 50% | 50% | 50% | Avanzar en la implementación del SGC | N. de implementaciones del SGC | 1 | Implementacion del SGC |
| | | | 50% | 30% | Porcentaje de predios con actualización catastral | Aumentar en un 60% la actualización catastral del municipio | 60% | 90% | 90% | Lograr el 60% de la actualización catastral del municipio | N. actualizaciones catastral | 1 | Actualizacion catastral, recaudo eficaz y promocion de industria y comercio. |
| | | | 1 | 1 | Porcentaje de avance de los sistemas de información | Aumentar en un 100% los sistemas de información del municipio | 100% | 100% | 100% | Lograr la actualización del 100% de las páginas web | No. De sistemas de información | 1 | Funcionalidad de los sistemas de información |

**HAGAMOSLO POR OTANCHE
VAMOS PA'LANTE**

| Prg. Estrategico | Subprogramas | Objetivos Estrategicos | Linea Base | UND | Indicador de resultado | Meta de resultado | UND | Meta del Cuatrenio | und | Objetivo de Producto | Indicador de producto | Unidad | Metas de producto asociadas |
|---|-------------------------------|---|------------|-----|---|---|-----|--------------------|-----|---|--|--------|---|
| FORTALECIMIENTO INSTITUCIONAL | | | | | | | | | | | | | |
| Aumentar la capacidad institucional del municipio | Fortalecimiento Institucional | Proporcionar buenas condiciones de atención a la población y servicios eficientes, por lo que se trabajará para el fortalecimiento de la administración municipal | 10% | 80% | Numero de banco de programas y proyectos y sistemas de informacion | poner en funcionamiento la automatización de procesos y recaudo tributario en un 90% | 10% | 90% | 90% | Lograr la automatización de los procesos del banco de programas y proyectos y el recaudo tributario en un 90% | N. de automatizaciones de procesos | 1 | Automatización de procesos (banco de proyectos y recaudo tributario) |
| | | | 1 | 1 | Número de socializaciones administrativas (pagina web, publicaciones, visibilización de la contratación, elaboración del Plan de Desarrollo, Informes sociales) | Aumentar en un 100% los sistemas de información del municipio | 7 | 7 | 7 | Lograr la socialización y publicación de la información relacionada con la gestión administrativa | N. de eventos de rendición de cuentas | 8 | Socialización y publicación de la información relacionadas con la gestión administrativa (pagina web, publicaciones, visibilización de la contratación, elaboración del Plan de Desarrollo, Informes sociales) |
| | | | 0 | 0 | N. de procesos de rendición de cuentas realizada anualmente por la entidad y focalización del gasto social | Aumentar la participación ciudadana activa en los procesos como presupuesto participativo, rendición de cuentas y seguimiento al plan de desarrollo | 5 | 5 | 5 | Involucrar a la ciudadanía en la transparencia y seguimientos en los procesos de la administración | No. Encuentros para la participación ciudadana | 5 | Participación ciudadana (servicio al ciudadano, presupuesto participativo y rendición de cuentas, evaluación y seguimiento Plan de Desarrollo Municipal) |
| | | | | | Numero de reestructuraciones administrativas, | Aumentar en 100% la eficacia y eficiencia de la estructura administrativa del municipio | 1 | 1 | 1 | Lograr la eficiencia y eficacia de la administración municipal | No. De reestructuraciones administrativas existentes | 1 | Estructura administrativa apropiada |
| | | | 0 | 0 | Porcentaje de equipamientos municipales destinados al funcionamiento de la administración, en buen estado | Aumentar y mejorar el equipamiento municipal | 30 | 30 | 30 | Lograr eficiencia en el servicio de la administración | N. de equipamientos | 30 | Disponibilidad de equipamientos como vehículos, escritorios, computadores y acceso a internet |
| | | | 0 | 0 | | Aumentar los espacios públicos para el acceso a la población con discapacidad | 4 | 4 | 4 | Lograr que la población discapacitada tenga acceso a los espacios públicos del municipio | N. de adecuaciones de instalaciones físicas | 4 | Adecuación de las instalaciones físicas cumpliendo los estándares de acceso a población en situación de discapacidad |
| | | | 0 | 0 | Numero de inventarios de la administración municipal | Aumentar el número de inventarios del municipio | 1 | 1 | 1 | Identificar los bienes existentes en el municipio | N. de inventario de activos | 1 | Inventario de activos de la administración municipal |
| | | | 0 | 0 | | Aumentar el número de predios en el municipio | 50 | 50 | 50 | Garantizar la seguridad jurídica y el bienestar de los habitantes del municipio | No. Predios legalizados | 50 | Legalización de predios |

PLAN DE DESARROLLO 2012-2015

CAPITULO III
PLAN FINANCIERO

3.1 DIAGNÓSTICO DE LAS FINANZAS DEL MUNICIPIO DE OTANCHE 2012 – 2015

En el último cuatrienio, las finanzas del Municipio de Otanche no han sido ajeno escapado a la crisis generalizada de las finanzas públicas, tanto en el ámbito nacional como territorial, generada por los continuos traumatismos producto del desequilibrio cada vez mayor entre el monto de los ingresos recaudados y el acelerado crecimiento de los gastos.

3.1.1 Ingresos

La mayoría de los municipios correspondientes a esta categoría, han ido dependiendo de los recursos del orden nacional, lo que hace la imperiosa necesidad de aumentar su recaudo para financiar sus gastos de funcionamiento.

En municipio de Otanche el comportamiento de los ingresos de las vigencia 2008 a 2010 se presenta de la siguiente manera en millones de pesos:

| DETALLE | 2008 | VARIACION | 2009 | VARIACION | 2010 |
|----------------------------------|-------------|----------------|-------------|----------------|-------------|
| INGRESOS CORRIENTES | 5358 | 26,16% | 6760 | 5,13% | 7107 |
| INGRESOS TRIBUTARIOS | 319 | 246,70% | 1106 | -47,37% | 524 |
| PREDIAL | 86 | -18,06% | 70 | 28,57% | 90 |
| INDUSTRIA Y COMERCIO | 48 | 10,41% | 53 | 7,54% | 57 |
| SOBRETASA A LA GASOLINA | 157 | -14,01% | 135 | -17,03 | 112 |
| OTROS INGRESOS TRIBUTARIOS | 28 | 2928% | 848 | -68,7% | 265 |
| INGRESOS NO TRIBUTARIOS | 5038 | 12,82% | 5684 | 15,81% | 6583 |
| TRANSFERENCIAS LIBRE DESTINACION | 676 | 5,76% | 715 | 14,12% | 816 |

**HAGAMOSLO POR OTANCHE
VAMOS PA´LANTE**

| | | | | | |
|-------------------------------|------|---------|------|--------|------|
| TRANSFERENCIAS PARA INVERSIÓN | 4340 | 11,33% | 4832 | 19,10% | 5755 |
| OTROS INGRESOS NO TRIBUTARIOS | 22 | 386,36% | 107 | -88,78 | 12 |

Tabla No.64 Ingresos del Municipio Fuente Secretaria de Hacienda y Tesoro Público

En el Municipio de Otanche durante la vigencia 2008 hubo una variación de ingresos corrientes del 26,16% respecto a los ingresos corrientes del año 2009, esto se debió a que los ingresos tributarios tuvieron una variación del 246,70 % y los ingresos no tributarios del 12,82% respecto a la vigencia siguiente.

Esto se debió a que una renta sin especificar en otros ingresos tributarios recaudo en un 2.928% más respecto al año inmediatamente anterior.

El impuesto predial una de las rentas significativas del municipio tubo un menor recaudo en el 2009, puesto que vario en el -18,06% una posible causa fue la débil política de recaudo aplicadas por el municipio. En el 2010 volvió a la normalidad presentando un recaudo significativo con una variación del 28,59% respecto al año 2009.

El impuesto de industria y comercio ha venido en un significativo crecimiento presentándose como el más importante recaudo de los impuestos tributarios por encima del impuesto predial, inicio con una variación del 10,41% en el año 2009 respecto a los ingresos del año 2008, en la vigencia 2010 mantuvo su crecimiento con una variación del 7,54% respecto al recaudo del 2009.

La sobretasa a la gasolina inicialmente represento un recaudo importante pero su comportamiento ha venido decreciendo con una variación de -14,01% en el 2009 y 17,03% en el 2010, debido a que la mayoría de vehículos del municipio fueron convertidos a diesel, de igual manera se suspendió una ruta de transporte publico Otanche - Coscuéz ruta que manejaba 30 automotores diarios .

El ítem de otros ingresos tributarios en el 2009 represento una variación del 2.928%, con respecto al año 2008 aún sin determinar, se cree que allí incluye el municipio recaudos ocasionales transitorios. En el 2010 presento una variación de -68,7% aunque el recaudo bajo notablemente sigue representando un ingreso significativo.

Los ingresos no tributarios del municipio de Otanche durante las vigencias 2008 a 2010 han mantenido su crecimiento normal, debido a que son principalmente los recursos que el municipio recibe por transferencias tanto de libre destinación como forzosa inversión al igual que las regalías.

**HAGAMOSLO POR OTANCHE
VAMOS PA´LANTE**

Las transferencias de Libre Destinación presentan una variación ascendente de 5,76% y 14,02% del año 2008 a 2010 comparando los recaudos de los años inmediatamente anteriores.

Las transferencias para inversión incluyen los recursos del SGP para inversión así como los recursos del Sistema General de Regalías, estos dineros representan los ingresos más importantes en el capítulo de los impuestos tributarios.

Como lo podemos ver en el cuadro anterior su variación siempre va en aumento del 11,33% al 19,10% del año 2008 al año 2010, lo que indica el fortalecimiento de las inversiones en los sectores básicos del municipio.

El Municipio de Otanche para el 2011 obtuvo ingresos totales por \$8.316.408.025 pesos de los cuales el 61,5% correspondieron a ingresos corrientes y el 38,5% restante a los recursos de capital.

El total de ingresos corrientes fueron de \$5.122.837.687 pesos, representados en un 95,86% en ingresos no tributarios y un 4,14% en ingresos tributarios.

Los ingresos tributarios fueron del orden de \$212.847.940 pesos representados en impuesto predial con un 30,01%; 58,46% en industria y comercio y en otros impuestos tributarios el 11,52%.

En lo que concierne a los ingresos no tributarios fueron de \$4.910.349.747 pesos de los cuales 97,73% correspondieron a transferencias a nivel nacional seguido de tasas con un 2,27%, de las cuales las más representativas fueron Sobre tasa a la gasolina motor y con el 86,81% y las publicaciones en gaceta municipal con 10,68%, y el 2,51% en otras tasas.

Cabe resaltar que el municipio de Otanche viene recibiendo una renta manejada en años anteriores con los recursos de regalías, perteneciente a la renta cedida por la nación a favor de los municipios por su jurisdicción las empresas transportan cualquier clase de hidrocarburos. Este ingreso es muy importante para el municipio ya que es una fuente sustancial de financiamiento empleada para la inversión social. Con esta renta el municipio de Otanche suple la mayoría de necesidades básicas insatisfechas, si observamos que es un municipio con más de 8.000 habitantes y los ingresos por el SGP son insuficientes para las necesidades de la comunidad.

Los recursos de capital fueron de \$87.1155.843 correspondientes a recursos de balance en 100%.

HAGAMOSLO POR OTANCHE
VAMOS PA'LANTE

Gráfico No.23

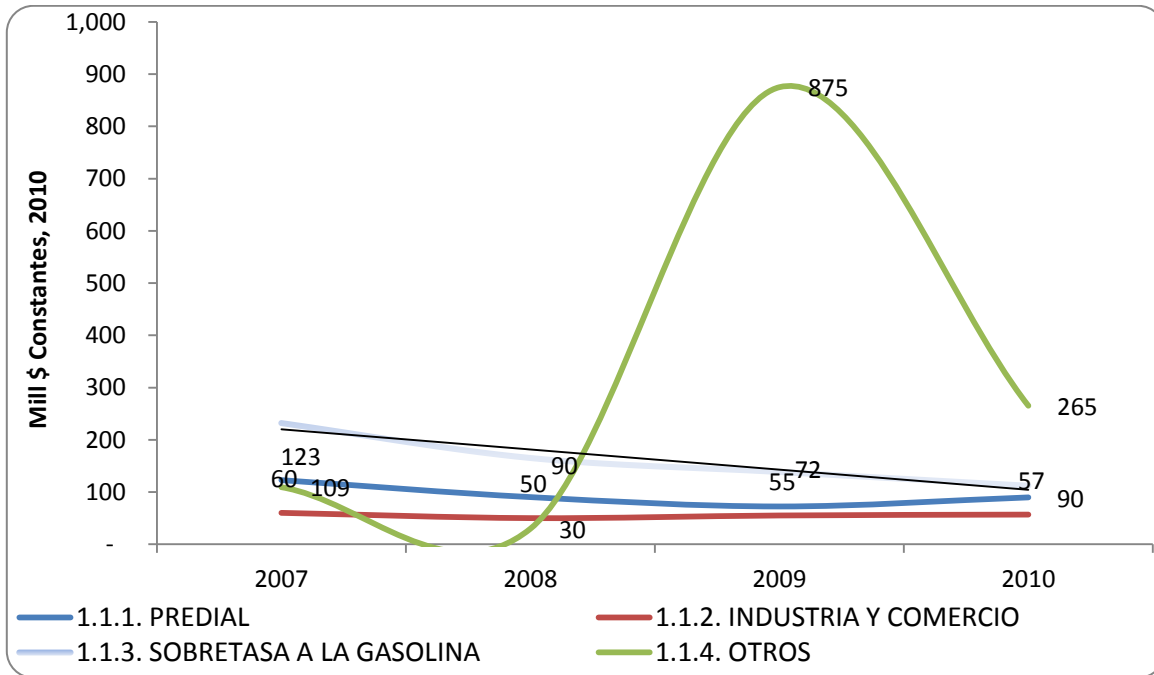

Comportamiento de las principales rentas propias del municipio 2007-2010

3.1.2 Gastos

Los gastos del Municipio de Otanche durante las vigencias del 2008 al 2011 se presentaron de la siguiente manera:
Gastos de Funcionamiento.

Para el año 2011 los gastos ascendieron a la suma de \$9.547.279.147 pesos de los cuales el 9,73% correspondieron a gastos de funcionamiento, un 1.4% a servicios de la deuda y el 88,87% a gastos de inversión.

El total de gastos de funcionamiento fue de \$929.547.724 pesos, canalizados en un 11,08% para servicios personales correspondientes a sueldo personal alcaldía, concejo municipal y personería por nómina, prima de navidad, prima de servicios, prima de vacaciones y pagos de otros servicios personales correspondientes a; indemnización vacaciones alcalde y tesorera, subsidio de transporte, pago personal supernumerario, entre otros.

**HAGAMOSLO POR OTANCHE
VAMOS PA´LANTE**

3.1.3 GASTOS DE FUNCIONAMIENTO

| DETALLE | 2008 | VARIACION | 2009 | VARIACION | 2010 | VARIACION | 2011 |
|--------------------------|------|-----------|------|-----------|------|-----------|------|
| GASTOS DE FUNCIONAMIENTO | 902 | 3,32% | 932 | -5,3% | 882 | 5,3% | 929 |
| SERVICIOS PERSONALES | 654 | 14,06% | 746 | -11,1% | 663 | 7,08% | 710 |
| GASTOS GENERALES | 131 | 17,5% | 108 | -21,2% | 85 | 31,7% | 112 |
| TRANSFERENCIAS | 117 | 33,3% | 78 | 33,3% | 134 | -20,1% | 107 |

Tabla No.65 Fuentes Secretaria de Hacienda y Tesoro Público

Los gastos de funcionamiento del Municipio de Otanche del 2008 respecto a los gastos totales del Municipio representaron un 10.20%; en el 2009 representaron un 11,16%; en el 2010 representaron un 9.35% y el 2011 representaron un 9.7%. De lo anterior deducimos que estos gastos de funcionamiento han mantenido su ascenso normal, acorde con los índices de inflación, el aumento está reflejado en los reajustes salariales del personal de la Administración Municipal.

Los servicios personales es el gasto mayor dentro de los gastos de funcionamiento, debido a la nómina extensa que posee la administración central, ligado a ese gasto están los gastos por transferencias que sumados a los gastos de servicios personales representan una carga muy onerosa para el municipio, difícil de seguir manteniendo.

3.1.4 Gastos de Inversión

Los gastos de Inversión el Municipio de Otanche se los años 2008 a 2011 se presentaron de la siguiente manera:

**HAGAMOSLO POR OTANCHE
VAMOS PA´LANTE**

3.1.5 SISTEMA GENERAL DE PARTICIPACIONES

| DETALLE | 2008 | VARIACION | 2010 | VARIACION | 2011 |
|------------------------------------|------|-----------|------|-----------|------|
| SISTEMA GENERAL DE PARTICIPACIONES | 3254 | 10% | 3608 | -2.6% | 3511 |
| EDUCACION | 236 | 29.66% | 306 | 23.20% | 377 |
| SALUD | 1292 | 22.29% | 1580 | -10.25% | 1433 |
| AGUA POTABLE | 405 | -39.25% | 246 | -121.62% | 111 |
| PROPOSITO GENERAL | 796 | 35.80% | 1081 | 1.12% | 1069 |
| LIBRE IDESTINACION | 392 | 75.78% | 223 | -59.19% | 132 |
| RECURSOS DEL BALANCE | 133 | 102.25% | 269 | 44.60% | 389 |

Tabla No.66 Fuente Secretaria de Hacienda y Tesoro Público

La inversión con recursos del SGP del Municipio de Otanche de los años 2008 al 2009 sufrió una variación del 10% en aumento pero en el 2011 se vio reducida en un 2.6% debido a que la Administración anterior no ejecuto los recursos en su totalidad.

Las inversiones en Educación reflejaron un aumento progresivo, el sector agua potable y saneamiento básico del 2008 al 2011 fue el sector con mayor reducción en inversión, debido a los ajustes que del gobierno nacional ha realizado sobre las participaciones del municipio en este sector.

Las inversiones en propósito general (deporte, cultura y libre inversión) han tenido una variación constante en aumento, ya que esta transferencia ha estado ligada a los estímulos que el gobierno nacional les brinda a los municipios por eficiencia fiscal y eficiencia administrativa.

Las inversiones con recursos del balance corresponden generalmente a los saldos que la administración deja de ejecutar en la vigencia anterior, durante los años 2008 a 2011 se presenta como constante, situación que perjudica al municipio ya que la no inversión de recursos a su debido tiempo conlleva una desvalorización del capital.

El Sistema General de Participaciones representa la fuente de financiación mas importante para las inversiones del municipio de Otanche, presentando una gran

**HAGAMOSLO POR OTANCHE
VAMOS PA´LANTE**

dependencia para financiar las inversiones plasmadas en los Planes de Desarrollo.

Comportamiento Ingresos corrientes /gastos corrientes 2007-2010



Gráfico No.22 Fuente Plan de Desarrollo 2012-2015

3.1.6 SISTEMA GENERAL DE REGALIAS

| DETALLE | 2008 | VARIACION | 2009 | VARIACION | 2010 | VARIACION | 2011 |
|----------|------|-----------|------|-----------|------|-----------|------|
| REGALIAS | 1162 | -87% | 151 | 749% | 1131 | 23.7% | 1392 |

Las inversiones con regalías del municipio de Otanche en el 2009 representaron una reducción del 87% respecto a las inversiones del 2008, situación sin identificar.

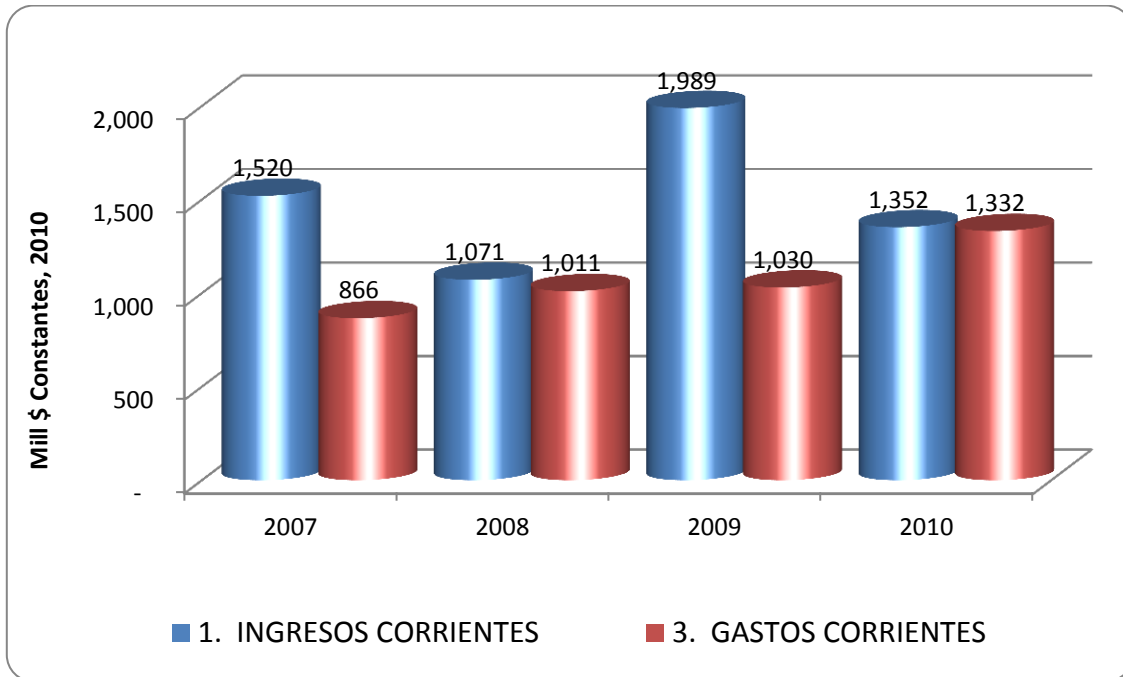
En la vigencia 2010 estas inversiones retoman su importancia y es así como presentan una inversión de 1131 millones con una variación del 749% respecto al año inmediatamente anterior.

**HAGAMOSLO POR OTANCHE
VAMOS PA'LANTE**

En la vigencia 2011 se realizaron inversiones por valor de 1392 millones presentando una variación del 23.7% respecto a las inversiones del año 2010.

3.1.7 COOFINANCIACIONES

| DETALLE | 2008 | VARIACION | 2009 | VARIACION | 2010 | VARIACION | 2011 |
|-------------------|------|-----------|------|-----------|------|-----------|------|
| COOFINANCIACIONES | | | 429 | -19.34% | 346 | 901% | 3119 |

Las inversiones por cofinanciaciones del municipio de Otanche en el 2011 representaron una variación del 901% de más respecto a las inversiones del año anterior. Esto debido a la gestión realizada por la administración municipal para lograr más inversiones en el municipio con recursos del gobierno departamental y nacional.

Ingresos totales/gastos totales



Gráfico No.23

3.1.8 Indicadores Fiscales

- **Carga Tributaria per cápita:**

2011 = \$212.487.940

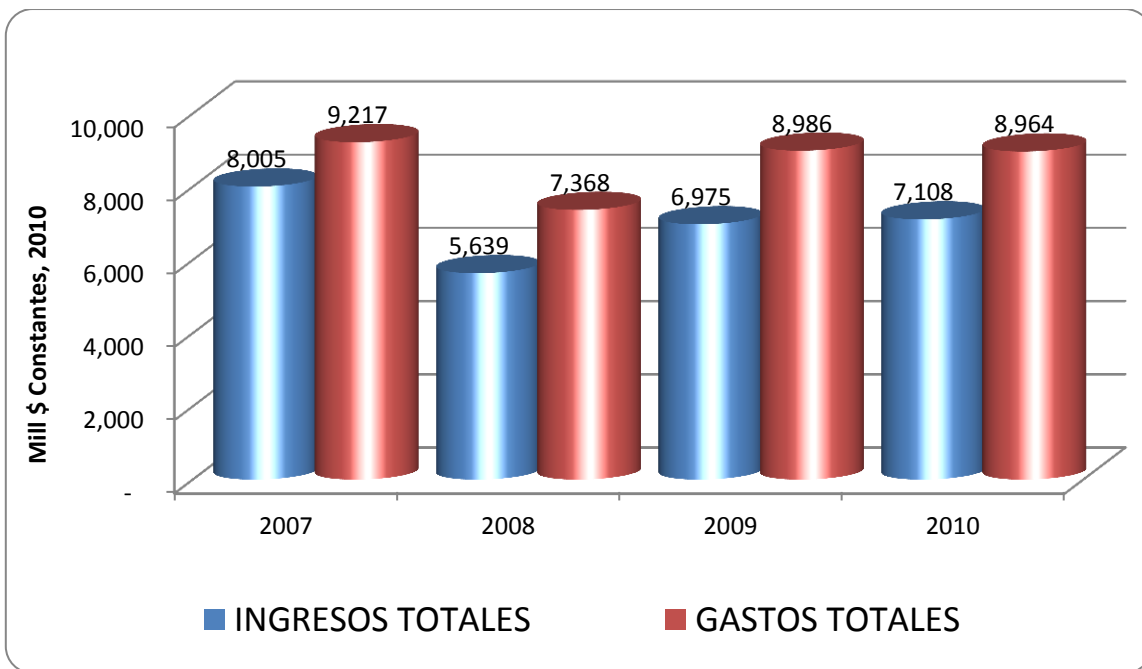
Se obtiene de relacionar el recaudo total de los ingresos tributarios con la población total. Para el Municipio dicha carga es de \$25.317 por habitante lo que evidencia que a pesar de considerarse una región de escasos recursos que existe ineficiencia relativas al recaudo o al mejoramiento de las tasas aplicadas, especialmente del predial dado que define posibilidades de ingresos que mejoran las condiciones de vivienda de la población.

- **Transferencias recibidas: Monto de SGP / total de ingresos corrientes.**

2010 5.531.468.758/ 10.438.378.471= 53%

2011 6.885.661.330/82460.985.185 = 81%

El SGP incluye libre inversión y participación forzosa. Aquí se refleja que el municipio para los años 2011 y 2012 en promedio tiene una dependencia del 42.% de sus ingresos depende de los aportes financieros provenientes de otros niveles de gobierno, su crecimiento está relacionado con el crecimiento de los Ingresos Corrientes de la Nación, debilitando la capacidad de la entidad para generar mayores recursos propios. Esta situación particular condiciona la administración local a la distribución y ejecución de tales partidas transferidas, dejando de lado la gestión local de recursos.

3.2 PRONÓSTICO

Permite proyectar el comportamiento futuro de las finanzas municipales y la toma de decisiones para evitar inconvenientes futuros.

Para la proyección de la situación financiera del Municipio de Otanche, los movimientos registrados son más o menos constantes y la actividad es limitada, de un lado al recaudo de unos pocos ingresos propios y de las transferencias de la nación, y de otro a la ejecución de recursos de forzosa inversión en proyectos casi definidos totalmente por la ley, se utiliza el procedimiento de tasas de crecimiento histórico y porcentajes de crecimiento que enmarcan la gestión propia del alcalde.

**HAGAMOSLO POR OTANCHE
VAMOS PA´LANTE**

Para la proyección de los Ingresos, gastos y gastos de inversión se ha tomado de acuerdo al crecimiento de vigencias anteriores así como la tasa de inflación de acuerdo a los lineamientos del Departamento Nacional de Planeación.

PROYECCION FUENTES Y USOS PMD 2012-2015

OTANCHE - BOYACA

Millones de pesos

| FUENTES | 2012 | 2013 | 2014 | 2015 |
|--|----------------|----------------|----------------|----------------|
| INGRESOS TOTALES | 8,253.1 | 7,976.1 | 8,250.1 | 8,614.3 |
| 1. INGRESOS CORRIENTES LIBRE DESTINACION | 1,278.0 | 1,299.7 | 1,322.4 | 1,346.1 |
| 1.1. INGRESOS TRIBUTARIOS | 203.0 | 213.2 | 223.8 | 235.0 |
| 1.2. INGRESOS NO TRIBUTARIOS | 178.2 | 187.1 | 196.5 | 206.3 |
| 1.3. TRANSFERENCIAS LIBRE - SGP | 896.8 | 899.5 | 902.1 | 904.9 |
| 2. INGRESOS DE CAPITAL | 6,975.2 | 6,676.4 | 6,927.7 | 7,268.2 |
| 2.1. SISTEMA GENERAL DE REGALIAS | 496.0 | 521.5 | 564.4 | 598.8 |
| 2.1.1. SGR - ASIGNACIONES DIRECTAS | 171.0 | 96.0 | 69.1 | 56.7 |
| 2.1.2. SGR - FONDO COMPENSACION PROY. LOCALES | 325.0 | 425.6 | 495.2 | 542.0 |
| 2.2. TRANSFERENCIAS NACIONALES | 3,858.2 | 4,093.8 | 4,343.3 | 4,609.4 |
| 2.2.1. SISTEMA GENERAL DE PARTICIPACIONES | 3,558.2 | 3,778.8 | 4,013.3 | 4,262.4 |
| 2.2.1.1. SGP. SECTOR EDUCACION | 398.1 | 429.2 | 462.7 | 498.7 |
| 2211,1 Prestación de Servicios | - | - | - | - |
| 2211,2 Calidad No certificados | 258.2 | 278.3 | 300.0 | 323.5 |
| 2211,3 Calidad (Gratuidad) | 139.9 | 150.8 | 162.6 | 175.3 |
| 2.2.1.2. SGP - SECTOR SALUD | 1,404.1 | 1,488.4 | 1,577.7 | 1,672.3 |
| 2212,1 Régimen Subsidiado | 1,309.8 | 1,388.4 | 1,471.7 | 1,560.0 |
| 2212,2 Salud Pública | 94.3 | 100.0 | 106.0 | 112.3 |
| 2212,3 Oferta | - | - | - | - |
| 2.2.1.3. SGP- AGUA POTABLE Y SITO BASICO | 527.2 | 558.9 | 592.4 | 627.9 |
| 2.2.1.4. SGP- PROPOSITO GENERAL TOTAL | 1,185.8 | 1,256.9 | 1,332.3 | 1,412.3 |

**HAGAMOSLO POR OTANCHE
VAMOS PA'LANTE**

| | | | | |
|---|----------------|----------------|----------------|----------------|
| 2214,2 PG - DEFINITIVO FORZOSA INVERSIÓN | 1,185.8 | 1,256.9 | 1,332.3 | 1,412.3 |
| 2214.2 PG - Deporte | 52.6 | 55.7 | 59.1 | 62.6 |
| 2214.3 PG - Cultura | 39.4 | 41.8 | 44.3 | 47.0 |
| 2214.4 PG - Libre Inversión | 1,093.7 | 1,159.4 | 1,228.9 | 1,302.7 |
| 2.2.1.6. SPG - ALIMENTACION ESCOLAR | 42.9 | 45.5 | 48.2 | 51.1 |
| 2.2.1.7. RIBEREÑOS RIO MAGDALENA | - | - | - | - |
| 2.2.1.8. RESGUARDOS INDIGENAS | - | - | - | - |
| 2.2.2. FOSYGA - ETESA | 300.0 | 315.0 | 330.0 | 347.0 |
| 2.2.3. OTRAS TRANSFERENCIAS NACIONALES | - | | | |
| 2.3. COFINANCIACION | 800.0 | | | |
| 2.4. OTROS | 1,821.0 | 2,061.0 | 2,020.0 | 2,060.0 |
| 2.5. DESEMBOLSOS DE CREDITO | - | - | - | - |
| GASTOS TOTALES | 8,253.1 | 7,976.1 | 8,250.1 | 8,614.3 |
| 1. FUNCIONAMIENTO | 975.5 | 1,024.2 | 1,075.4 | 1,129.2 |
| 2. INTERESES DE LA DEUDA | 300.0 | 350.0 | 310.0 | 280.0 |
| 3. AMORTIZACIONES | | | | |
| 4. INVERSION PPI | 6,977.7 | 6,601.8 | 6,864.6 | 7,205.1 |

Tabla No.67 Fuente Secretaria de Hacienda

FUENTES: AGREGADAS

| FUENTES | 2012 | 2013 | 2014 | 2015 |
|-----------------------|-------------|-------------|-------------|-------------|
| ICLD | 302.5 | 275.5 | 247.0 | 216.9 |
| SGP FORZOSA INVERSION | 3,258.2 | 3,428.8 | 3,703.3 | 3,982.4 |
| OTRAS TRANSF. INV. | 300.0 | 315.0 | 330.0 | 347.0 |
| CREDITO | - | - | - | - |
| SGR - DIRECTAS | 171.0 | 96.0 | 69.1 | 56.7 |
| SGR - FCR | 325.0 | 425.6 | 495.2 | 542.0 |
| COFINANCIACION | 800.0 | - | - | - |

PLAN DE DESARROLLO 2012-2015

**HAGAMOSLO POR OTANCHE
VAMOS PA´LANTE**

| | | | | |
|---------------------------------|----------------|----------------|----------------|----------------|
| OTROS INGRESOS | 1,821.0 | 2,061.0 | 2,020.0 | 2,060.0 |
| FUENTES EXTERNAS GESTION | | | | |
| TOTAL | 6,977.7 | 6,601.8 | 6,864.6 | 7,205.1 |

Tabla No.68 Fuente Secretaria de Hacienda

DIF - - - -

3.3 FIJACION DE METAS Y ASIGNACION DE RECURSOS

Con las proyecciones realizadas en la etapa de pronóstico, el Municipio evalúa:

- **MEJOR ALTERNATIVA**
- **METAS CONCRETAS**
- **FUENTES DE FINANCIAMIENTO**

Con el fin de financiar el Plan de Desarrollo y de acuerdo a la dependencia que tiene el Municipio en el Sistema General de Participaciones, al esfuerzo fiscal que debe realizar a través de gestión.

Así mismo cabe anotar que la inversión social está condicionada al Sistema General de Participaciones - SGP para forzosa destinación en los sectores indicados en la ley 715 de 2.001, como se observa en el denominado "Plan Plurianual de Inversiones"; por ello, para evitar esta limitación de la norma, se plantea la gestión del alcalde y la participación de la comunidad en la generación de rentas propias que permitan incrementar la inversión en otros programas y proyectos no amparados en la ley.

La gestión financiera del Municipio de Otanche deberá adelantar acciones orientadas a solucionar los siguientes problemas:

-Es evidente una tendencia decreciente en términos reales de los Ingresos Corrientes municipales, situación que compromete el financiamiento del gasto corriente, derivando en una situación deficitaria.

-La administración tributaria presenta una deficiente gestión de recaudo que conlleva a la subutilización del potencial de ingreso.

-El Municipio tiene una gran dependencia de los recursos del Sistema General de Participaciones, no sólo para financiar gastos de capital, sino también los gastos corrientes.

**HAGAMOSLO POR OTANCHE
VAMOS PA´LANTE**

Con la proyección planteada en la que se considera como factores determinantes la inflación proyectada y la gestión municipal se podrá mejorar las tendencias del municipio y atenderá a los mecanismos normativos que imprime actualmente la ley 617 del 2000, Ley 715 de 2001, para lo que tiene que aprovechar los siguientes factores financieros:

En consecuencia las metas de gestión que se recomiendan son:

-Incrementar los ingresos tributarios mediante la modernización del sistema tributario local, teniendo en cuenta, entre otros aspectos, la actualización de las bases de registro de los contribuyentes, de los avalúos de los predios y de las declaraciones de ingreso, la modificación de las tarifas y una política de cobro oportuna, mediante la adopción de incentivos por pronto pago de los impuestos.

-Controlar el crecimiento de los gastos de funcionamiento, haciendo una revisión de la planta de personal, acompañada de un estudio de análisis ocupacional que permita determinar los recursos humanos real y profesionalmente necesarios para que la administración municipal pueda prestar de manera eficiente los servicios a su cargo, en especial en procesos.

-Apalancar la inversión aprovechando el Sistema General de Regalías y la Rentas Cedidas presentando oportunamente los proyectos necesarios tanto de impacto local como regional para acceder a esta importante fuente de recursos.

3.4 EJECUCION

Corresponde a las acciones planeadas por el Municipio para cumplir con las metas financieras previstas, con la ayuda de herramientas como el presupuesto, el plan operativo anual de inversiones y el programa anual de caja, que junto con el Plan Financiero conforman el denominado Sistema Presupuestal.

En esta etapa se concreta la efectividad del plan financiero, siendo responsabilidad de la administración local la toma de las medidas necesarias para su cumplimiento, las cuales se indicaron en la etapa anterior.

En la ejecución se ordenan los recursos, de acuerdo con el análisis financiero y el plan plurianual de inversiones, se desarrollan las acciones para que cada dependencia cumpla con sus responsabilidades en la realización de las principales estrategias de desarrollo y de adelantan todas las acciones para asegurar el cumplimiento de las metas previstas en el esquema de operaciones efectivas.

**HAGAMOSLO POR OTANCHE
VAMOS PA'LANTE**

| VIGENCIAS | | | | 2012 | | | | | | | 2013 | | | | | | | 2014 | | | | | | | 2015 | | | | | | |
|--|---|--------|--|-----------------|-------------------|-----|---------------|--------------|------|-------|---------------|-----------------|-----|---------------|--------------|------|---------|-------------------|-----------------|-----|---------------|--------------|------|-------|------------------|-----------------|-----|---------------|----------------|------|-------|
| FUENTES | | | | SGP | | | OTRAS FUENTES | | | | SGP | | | OTRAS FUENTES | | | | SGP | | | OTRAS FUENTES | | | | SGP | | | OTRAS FUENTES | | | |
| Objetivo de Producto | Indicador de producto | Unidad | Metas de producto asociadas | SGP FOR. INVER. | SGP LIBRE DESTIN. | SGR | COF. | RENTA CEDIDA | OTRO | TOTAL | SGP FOR. INV. | SGP LIBRE DEST. | SGR | COF. | RENTA CEDIDA | OTRO | TOTAL | SGP FORZ. INVERS. | SGP LIBRE DEST. | SGR | COF. | RENTA CEDIDA | OTRO | TOTAL | SGP FORZ. INVER. | SGP LIBRE DEST. | SGR | COF. | RENTAS CEDIDAS | OTRO | TOTAL |
| ANUALIDADES | | | | 8618 | 255 | 0 | 800 | 1821 | 582 | 12076 | 15855 | 267 | 522 | 0 | 2011 | 607 | 19261,5 | 16186 | 281 | 0 | 0 | 2020 | 655 | 19142 | 16351 | 294 | 598 | 0 | 2060 | 665 | 19968 |
| EDUCACION | | | | 442 | 81 | 0 | 0 | 340 | 0 | 863 | 2488 | 252 | 522 | 0 | 684 | 0 | 3945,5 | 2525 | 50 | 0 | 0 | 635 | 0 | 3210 | 2566 | 50 | 0 | 0 | 300 | 0 | 2916 |
| Fortalecer y reactivar programas para atacar el analfabetismo | N. de programas | 3 | Desarrollo e implementación de 3 programas para la reducción del analfabetismo en los jóvenes de 15 - 24 años del sector urbano y rural dentro de los cuatro años. | 0 | 0 | 0 | 0 | 0 | 0 | 0 | 0 | 0 | 0 | 0 | 0 | 0 | 0 | 0 | 0 | 0 | 0 | 0 | 0 | 0 | 0 | 0 | 0 | 0 | 0 | 0 | |
| Sostener los subsidios educativos a la población matriculada de los niveles 1 y 2 del sisben | Numero de subsidios de educación gratuita | 2137 | Subsidios de educación gratuita a alumnos matriculados en los niveles 1 y 2 del sisben | 140 | 0 | 0 | 0 | 0 | 0 | 140 | 150 | 0 | 0 | 0 | 0 | 150 | 163 | 0 | 0 | 0 | 0 | 0 | 163 | 175 | 0 | 0 | 0 | 0 | 0 | 175 | |
| Mejorar las infraestructuras educativas de las sedes educativas mejoradas | N. de sedes educativa s | 41 | Mantenimiento y adecuación sedes educativas | 50 | 0 | 0 | 0 | 0 | 0 | 50 | 26 | 0 | 0 | 0 | 50 | 0 | 76 | 10 | 0 | 0 | 0 | 100 | 0 | 110 | 0 | 0 | 0 | 0 | 0 | 0 | |
| Adecuar instalaciones para el buen desarrollo de las actividades educativas | N. de Bibliotecas virtuales | 1 | Construcción biblioteca virtual | 0 | 0 | 0 | 0 | 0 | 0 | 0 | 0 | 0 | 340 | 0 | 0 | 0 | 340 | 0 | 0 | 0 | 0 | 0 | 0 | 0 | 0 | 0 | 0 | 0 | 0 | 0 | |
| Aumentar los restaurantes escolares en las sedes educativas | N. de restaurantes escolares construidos | 4 | Construcción de restaurantes escolares en las sedes educativas | 40 | 0 | 0 | 0 | 40 | 0 | 80 | 42 | 0 | 0 | 0 | 30 | 0 | 72 | 10 | 0 | 0 | 0 | 50 | 0 | 60 | 0 | 0 | 0 | 0 | 0 | 0 | |

**HAGAMOSLO POR OTANCHE
VAMOS PA'LANTE**

| VIGENCIAS | | | | 2012 | | | | | | | 2013 | | | | | | | 2014 | | | | | | | 2015 | | | | | | | |
|---|---|--------|--|-----------------|------------------|-----|---------------|--------------|------|-------|---------------|-----------------|-----|---------------|--------------|------|-------|------------------|-----------------|-----|---------------|--------------|------|-------|------------------|-----------------|-----|---------------|--------------|------|-------|---|
| FUENTES | | | | SGP | | | OTRAS FUENTES | | | | SGP | | | OTRAS FUENTES | | | | SGP | | | OTRAS FUENTES | | | | SGP | | | OTRAS FUENTES | | | | |
| Objetivo de Producto | Indicador de producto | Unidad | Metas de producto asociadas | SGP FOR. INVER. | SGP LIBRE DESTIN | SGR | COF. | RENTA CEDIDA | OTRO | TOTAL | SGP FOR. INV. | SGP LIBRE DEST. | SGR | COF. | RENTA CEDIDA | OTRO | TOTAL | SGP FORZ INVERS. | SGP LIBRE DEST. | SGR | COF. | RENTA CEDIDA | OTRO | TOTAL | SGP FORZ INVERS. | SGP LIBRE DEST. | SGR | COF. | RENTA CEDIDA | OTRO | TOTAL | |
| Aumentar las aulas en las sedes educativas | N. de aulas construidas | 10 | Construccion de aulas en las sedes educativas | 9 | 81 | 0 | 0 | 200 | 0 | 300 | 0 | 0 | 0 | 0 | 200 | 0 | 200 | 0 | 0 | 0 | 0 | 0 | 100 | 100 | 0 | 0 | 0 | 0 | 200 | 0 | 200 | |
| Aumentar las dotaciones es establecimientos educativos | N. dotaciones efectuadas a sedes educativas | 41 | Dotacion establecimientos educativos | 60 | 0 | 0 | 0 | 50 | 0 | 110 | 12 | 0 | 0 | 0 | 20 | 0 | 32 | 5 | 0 | 0 | 0 | 0 | 50 | 55 | 20 | 0 | 0 | 0 | 0 | 0 | 20 | |
| Mantener el 100% de los establecimientos educativos con servicios al dia con servicios publicos | porcentaje de establecimientos educativos con servicios al dia con servicios publicos | 41 | 100% de establecimientos publicos al dia con servicios publicos | 20 | 0 | 0 | 0 | 0 | 0 | 20 | 30 | 0 | 0 | 0 | 0 | 0 | 30 | 15 | 0 | 0 | 0 | 0 | 0 | 15 | 15 | 0 | 0 | 0 | 0 | 0 | 15 | |
| Aumentar el numero de profesionales en el municipio | N. de programas educativos | 3 | Apoyo a programas de educación, Técnica, tecnológica y/o profesinal | 10 | 0 | 0 | 0 | 0 | 0 | 10 | 0 | 0 | 0 | 0 | 20 | 0 | 20 | 0 | 0 | 0 | 0 | 0 | 20 | 20 | 10 | 0 | 0 | 0 | 20 | 0 | 30 | |
| | N. de residencias | 1 | Gestionar la Creacion una Residencia Estudiantil Universitaria | 0 | 0 | 0 | 0 | 0 | 0 | 0 | 0 | 0 | 0 | 0 | 40 | 0 | 40 | 0 | 0 | 0 | 0 | 0 | 20 | 20 | 20 | 0 | 0 | 0 | 20 | 0 | 40 | |
| | No. De Ciudadleas estudiantiles | 1 | Construcción Ciudadela estudiantil | 0 | 0 | 0 | 0 | 0 | 0 | 0 | 0 | 0 | 0 | 0 | 0 | 0 | 0 | 0 | 0 | 0 | 564,4 | 0 | 0 | 564,4 | 0 | 0 | 0 | 0 | 0 | 0 | 0 | 0 |
| | N. de fondos | 1 | Crear Fondo Financiero Educativo para el Fomento de la Educación Superior del Municipio de Otanche | 0 | 0 | 0 | 0 | 0 | 0 | 0 | 0 | 0 | 0 | 0 | 40 | 0 | 40 | 0 | 0 | 0 | 0 | 0 | 30 | 30 | 20 | 0 | 0 | 0 | 10 | 0 | 30 | |

**HAGAMOSLO POR OTANCHE
VAMOS PA'LANTE**

| VIGENCIAS | | | | 2012 | | | | | | | | 2013 | | | | | | | | 2014 | | | | | | | | 2015 | | | | | | | |
|---|---|--------|--|-----------------|-------------------|-----|------|---------------|------|-------|---------------|-----------------|------|------|--------------|---------------|-------|------------------|-----------------|------|------|--------------|------|---------------|------------------|-----------------|-----|------|--------------|------|-------|---------------|--|--|--|
| FUENTES | | | | SGP | | | | OTRAS FUENTES | | | | SGP | | | | OTRAS FUENTES | | | | SGP | | | | OTRAS FUENTES | | | | SGP | | | | OTRAS FUENTES | | | |
| Objetivo de Producto | Indicador de producto | Unidad | Metas de producto asociadas | SGP FOR. INVER. | SGP LIBRE DESTIN. | SGR | COF. | RENTA CEDIDA | OTRO | TOTAL | SGP FOR. INV. | SGP LIBRE DEST. | SGR | COF. | RENTA CEDIDA | OTRO | TOTAL | SGP FORZ INVERS. | SGP LIBRE DEST. | SGR | COF. | RENTA CEDIDA | OTRO | TOTAL | SGP FORZ INVERS. | SGP LIBRE DEST. | SGR | COF. | RENTA CEDIDA | OTRO | TOTAL | | | | |
| Incentivar a los jóvenes a través de programas educativos para evitar la deserción escolar | No. De programas para evitar la deserción escolar | 1 | Desarrollo e implementación de programa de atención y prevención en la deserción escolar de los niños del municipio. | 0 | 0 | 0 | 0 | 0 | 0 | 0 | 0 | 0 | 0 | 0 | 0 | 0 | 0 | 0 | 0 | 0 | 0 | 0 | 0 | 0 | 0 | 0 | 0 | 0 | 0 | 0 | 0 | | | | |
| Atender a toda la población estudiantil con alimentación. | No. De programas | 1 | programa de alimentación escolar | 43 | 0 | 0 | 0 | 50 | 0 | 93 | 46 | 0 | 0 | 0 | 50 | 0 | 96 | 48 | 0 | 0 | 0 | 50 | 0 | 98 | 51 | 0 | 0 | 0 | 50 | 0 | 101 | | | | |
| Asistir a los jóvenes del área rural con transporte escolar | Número rutas escolares | 1 | Compra de bus escolar | | | | | | | | | | 1815 | | | | | | | | | | | | | | | | | | | | | | |
| | | 15 | Transporte escolar | 10 | 0 | 0 | 0 | 0 | 0 | 10 | 135 | 252 | 0 | 0 | 179 | 0 | 566 | 220 | 50 | 0 | 0 | 200 | 0 | 470 | 200 | 50 | 0 | 0 | 0 | 0 | 250 | | | | |
| Numero de jóvenes de grados 5, 9 y 11 capacitados en técnicas y reforzos tendientes a mejorar la calidad educativa en las | numero de programas y/o proyectos implementados | 1 | Implementar un proyecto para capacitación a los alumnos de la institución educativa para la presentación de las pruebas saber en el sector urbano y rural. (martes de prueba). | 30 | 0 | 0 | 0 | 0 | 0 | 30 | 32 | 0 | 0 | 0 | 50 | 0 | 82 | 35 | 0 | 0 | 0 | 0 | 0 | 35 | 35 | 0 | 0 | 0 | 0 | 0 | 35 | | | | |
| Realizar mantenimiento a equipos de computo de las instituciones educativas | N. de mantenimiento o equipos de computo | 4 | Mantenimiento Equipos de computo establecimientos educativos | 20 | 0 | 0 | 0 | 0 | 0 | 20 | 2 | 0 | 0 | 0 | 5 | 0 | 7 | 5 | 0 | 0 | 0 | 15 | 0 | 20 | 5 | 0 | 0 | 0 | 0 | 0 | 5 | | | | |

**HAGAMOSLO POR OTANCHE
VAMOS PA'LANTE**

| VIGENCIAS | | | | 2012 | | | | | | 2013 | | | | | | 2014 | | | | | | 2015 | | | | | | | | | |
|--|--|------|---|-----------------|-------------------|---------------|------|--------------|------|-------|---------------|-----------------|-----|------|--------------|------|-------|------------------|-----------------|-----|------|--------------|------|---------------|------------------|-----------------|-----|------|----------------|------|-------|
| FUENTES | | | | SGP | | OTRAS FUENTES | | | | SGP | | OTRAS FUENTES | | | | SGP | | OTRAS FUENTES | | | | SGP | | OTRAS FUENTES | | | | | | | |
| Objetivo de Producto | Indicador de producto | UNID | Metas de producto asociadas | SGP FOR. INVER. | SGP LIBRE DESTIN. | SGR | COF. | RENTA CEDIDA | OTRO | TOTAL | SGP FOR. INV. | SGP LIBRE DEST. | SGR | COF. | RENTA CEDIDA | OTRO | TOTAL | SGP FORZ. INVER. | SGP LIBRE DEST. | SGR | COF. | RENTA CEDIDA | OTRO | TOTAL | SGP FORZ. INVER. | SGP LIBRE DEST. | SGR | COF. | RENTAS CEDIDAS | OTRO | TOTAL |
| SALUD | | | | 1403 | 15 | 0 | 0 | 0 | 300 | 1718 | 1488 | 15 | 0 | 0 | 0 | 315 | 1818 | 1667 | 15 | 0 | 0 | 0 | 330 | 2012 | 1672 | 15 | 0 | 0 | 0 | 347 | 2034 |
| Aumentar las personas aseguradas | Número de población beneficiada | 8396 | Mantener la Cobertura del Régimen Subsidiado en la población existente. | 309 | 0 | 0 | 0 | 0 | 300 | 1609 | 1388 | 0 | 0 | 0 | 0 | 315 | 1703 | 1471 | 0 | 0 | 0 | 0 | 330 | 1801 | 1560 | 0 | 0 | 0 | 0 | 347 | 1907 |
| Realizar intervenciones al régimen subsidiado | Numero de intervenciones al régimen subsidiado | 1 | Realizar intervenciones técnicas internas del 100% de los contratos del Régimen Subsidiado | 0 | 15 | 0 | 0 | 0 | 0 | 15 | 0 | 15 | 0 | 0 | 0 | 0 | 15 | 0 | 15 | 0 | 0 | 0 | 0 | 15 | 0 | 15 | 0 | 0 | 0 | 0 | 15 |
| Formular políticas públicas intersectoriales | N. de políticas públicas | 4 | Desarrollar e implementar programas en atención y prevención en programas de PyP, Plan de Salud territorial, VSP (AEP) y IAMIJRA, EDA, PAI, Vectores) Factores de Riesgo del Ambiente en el sector rural y urbano durante los cuatro años | 94 | 0 | 0 | 0 | 0 | 0 | 94 | 100 | 0 | 0 | 0 | 0 | 0 | 100 | 196 | 0 | 0 | 0 | 0 | 0 | 196 | 112 | 0 | 0 | 0 | 0 | 112 | |
| Puesta en marcha del sistema de información SIAU | N. de sistemas de información actualizados | 1 | Gestionar actualizar sistema de información SIAU | 0 | 0 | 0 | 0 | 0 | 0 | 0 | 0 | 0 | 0 | 0 | 0 | 0 | 0 | 0 | 0 | 0 | 0 | 0 | 0 | 0 | 0 | 0 | 0 | 0 | 0 | 0 | |

**HAGAMOSLO POR OTANCHE
VAMOS PA'LANTE**

| VIGENCIAS | | | | 2012 | | | | | | | 2013 | | | | | | | 2014 | | | | | | | 2015 | | | | | | | | |
|---|---|------|---|------------------|-------------------|-----|---------------|--------------|------|-------|------------------|-----------------|-----|---------------|--------------|------|-------|------------------|-----------------|-----|---------------|--------------|------|-------|------------------|-----------------|------|---------------|----------------|------|-------|-----|------|
| FUENTES | | | | SGP | | | OTRAS FUENTES | | | | SGP | | | OTRAS FUENTES | | | | SGP | | | OTRAS FUENTES | | | | SGP | | | OTRAS FUENTES | | | | | |
| Objetivo de Producto | Indicador de producto | UNID | Metas de producto asociadas | SGP FORZ. INVER. | SGP LIBRE DESTIN. | SGR | COF. | RENTA CEDIDA | OTRO | TOTAL | SGP FORZ. INVER. | SGP LIBRE DEST. | SGR | COF. | RENTA CEDIDA | OTRO | TOTAL | SGP FORZ. INVER. | SGP LIBRE DEST. | SGR | COF. | RENTA CEDIDA | OTRO | TOTAL | SGP FORZ. INVER. | SGP LIBRE DEST. | SGR | COF. | RENTAS CEDIDAS | OTRO | TOTAL | | |
| AGUA POTABLE Y SANEAMIENTO BASICO | | | | 527 | 0 | 0 | 0 | 470 | 0 | 997 | 2571 | 0 | 0 | 0 | 0 | 640 | 0 | 3211 | 2606 | 0 | 0 | 0 | 0 | 700 | 0 | 3306 | 2642 | 99 | 0 | 0 | 530 | 0 | 3271 |
| Lograr medir el consumo de agua | N. de micro medidores | 100 | Instalacion de micro medidores | 0 | 0 | 0 | 0 | 20 | 0 | 20 | 0 | 0 | 0 | 0 | 10 | 0 | 10 | 0 | 0 | 0 | 0 | 0 | 10 | 0 | 10 | 0 | 0 | 0 | 0 | 0 | 0 | 0 | |
| Mejorar las condiciones físicas del acueducto urbano | N. mantenimientos acueducto urbano | 1 | Mantenimiento Acueducto Urbano | 0 | 0 | 0 | 0 | 20 | 0 | 20 | 0 | 0 | 0 | 0 | 50 | 0 | 50 | 0 | 0 | 0 | 0 | 0 | 50 | 0 | 50 | 0 | 0 | 0 | 0 | 50 | 0 | 50 | |
| Mantener a los usuarios con sus respectivos subsidios | N. de subsidios | 72 | Entrega de subsidios del Fondo de Solidaridad y redistribución a estratos 1-2-3 ACUEDUCTO y alcantarillado y aseo | 79 | 0 | 0 | 0 | 0 | 0 | 79 | 83 | 0 | 0 | 0 | 0 | 0 | 83 | 88 | 0 | 0 | 0 | 0 | 0 | 0 | 88 | 94 | 0 | 0 | 0 | 0 | 0 | 94 | |
| Mantener los acueductos rurales en buen estado | No. de acueductos | 4 | Mantenimiento Acueductos Rurales | 0 | 0 | 0 | 0 | 20 | 0 | 20 | 0 | 0 | 0 | 0 | 30 | 0 | 30 | 0 | 0 | 0 | 0 | 0 | 50 | 0 | 50 | 0 | 0 | 0 | 0 | 50 | 0 | 50 | |
| Construccion de Acueductos Rurales | No. De acueductos construidos | 3 | Construccion Acueductos Rurales | 0 | 0 | 0 | 0 | 0 | 0 | 0 | 0 | 0 | 0 | 0 | 100 | 0 | 100 | 0 | 0 | 0 | 0 | 0 | 300 | 0 | 300 | 0 | 99 | 0 | 0 | 300 | 0 | 399 | |
| Aumentar los metros de red de alcantarillado construido zona urbana | Metros de red de alcantarillado construidos zona urbana | 100 | Ampliacion alcantarillado zona urbana | 0 | 0 | 0 | 0 | 250 | 0 | 250 | 0 | 0 | 0 | 0 | 200 | 0 | 200 | 0 | 0 | 0 | 0 | 0 | 100 | 0 | 100 | 0 | 0 | 0 | 0 | 100 | 0 | 100 | |
| | N. de gestiones para la ejecucion de obras de Alcantarillado Urbano del Plan Departamental de Aguas | 1 | Ejecucion plan Departamental de Aguas Alcantarillado Urbano | 0 | 0 | 0 | 0 | 0 | 0 | 0 | 0 | 0 | 0 | 0 | 0 | 0 | 0 | 0 | 0 | 0 | 0 | 0 | 0 | 0 | 0 | 0 | 0 | 0 | 0 | 0 | 0 | 0 | |

**HAGAMOSLO POR OTANCHE
VAMOS PA´LANTE**

| VIGENCIAS | | | | 2012 | | | | | | | 2013 | | | | | | | 2014 | | | | | | | 2015 | | | | | | |
|---|---|------|--|-----------------|-------------------|-----|---------------|--------------|------|-------|-----------------|-------------------|-----|---------------|--------------|------|-------|-----------------|-------------------|-----|---------------|--------------|------|-------|-----------------|-------------------|-----|---------------|--------------|------|-------|
| FUENTES | | | | SGP | | | OTRAS FUENTES | | | | SGP | | | OTRAS FUENTES | | | | SGP | | | OTRAS FUENTES | | | | SGP | | | OTRAS FUENTES | | | |
| Objetivo de Producto | Indicador de producto | UNID | Metas de producto asociadas | SGP FOR. INVER. | SGP LIBRE DESTIN. | SGR | COF. | RENTA CEDIDA | OTRO | TOTAL | SGP FOR. INVER. | SGP LIBRE DESTIN. | SGR | COF. | RENTA CEDIDA | OTRO | TOTAL | SGP FOR. INVER. | SGP LIBRE DESTIN. | SGR | COF. | RENTA CEDIDA | OTRO | TOTAL | SGP FOR. INVER. | SGP LIBRE DESTIN. | SGR | COF. | RENTA CEDIDA | OTRO | TOTAL |
| Aumentar las redes de alcantarillado zona rural | Metros de red de alcantarillado construidos zona rural | 200 | Ampliacion alcantarillado zona rural | 0 | 0 | 0 | 0 | 60 | 0 | 60 | 0 | 0 | 0 | 0 | 50 | 0 | 50 | 0 | 0 | 0 | 0 | 0 | 50 | 0 | 50 | 0 | 0 | 0 | 0 | 0 | 0 |
| Mantener en buen estado la planta de tratamiento de aguas residuales | N. de adecuaciones planta de tratamiento de aguas residuales | 1 | Adecuacion planta de tratamiento de aguas residuales | 448 | 0 | 0 | 0 | 0 | 0 | 448 | 475 | 0 | 0 | 0 | 50 | 0 | 525 | 504 | 0 | 0 | 0 | 0 | 0 | 504 | 533 | 0 | 0 | 0 | 0 | 0 | 533 |
| Beneficiar a toda la poblacion del sector urbano con el servicio de aseo y disposicion de basuras | N. de toneladas de basura recogidos y dispuestas en relleno sanitario | 64 | Recoleccion y disposicion final de basuras | 0 | 0 | 0 | 0 | 0 | 0 | 0 | 0 | 0 | 0 | 0 | 20 | 0 | 20 | 0 | 0 | 0 | 0 | 0 | 20 | 0 | 20 | 0 | 0 | 0 | 0 | 20 | |
| Aumentar la cultura de reciclaje en el municipio | N. de dotaciones y operaciones | 4 | Dotacion y operacion del sistema de reciclaje | 0 | 0 | 0 | 0 | 0 | 0 | 0 | 0 | 0 | 0 | 0 | 10 | 0 | 10 | 0 | 0 | 0 | 0 | 0 | 10 | 0 | 10 | 0 | 0 | 0 | 0 | 10 | |

**HAGAMOSLO POR OTANCHE
VAMOS PA'LANTE**

| VIGENCIAS | | | | 2012 | | | | | | | 2013 | | | | | | | 2014 | | | | | | | 2015 | | | | | | |
|---|---|------|--|-----------------|-------------------|---------------|------|--------------|------|-------|-----------------|-------------------|---------------|------|--------------|------|-------|-----------------|-------------------|---------------|------|--------------|------|-------|-----------------|-------------------|---------------|------|--------------|------|-------|
| FUENTES | | | | SGP | | OTRAS FUENTES | | | | | SGP | | OTRAS FUENTES | | | | | SGP | | OTRAS FUENTES | | | | | SGP | | OTRAS FUENTES | | | | |
| Objetivo de Producto | Indicador de producto | UNID | Metas de producto asociadas | SGP FOR. INVER. | SGP LIBRE DESTIN. | SGR | COF. | RENTA CEDIDA | OTRO | TOTAL | SGP FOR. INVER. | SGP LIBRE DESTIN. | SGR | COF. | RENTA CEDIDA | OTRO | TOTAL | SGP FOR. INVER. | SGP LIBRE DESTIN. | SGR | COF. | RENTA CEDIDA | OTRO | TOTAL | SGP FOR. INVER. | SGP LIBRE DESTIN. | SGR | COF. | RENTA CEDIDA | OTRO | TOTAL |
| Disminuir el riesgo de calidad de agua | N. de mapas de viabilidad | 1 | Mapa de viabilidad para el diseño y mejoramiento de la planta tratamiento de agua potable | 0 | 0 | 0 | 0 | 0 | 0 | 0 | 0 | 0 | 0 | 0 | 10 | 0 | 10 | 0 | 0 | 0 | 0 | 0 | 0 | 0 | 0 | 0 | 0 | 0 | 0 | 0 | 0 |
| | N. mantenimiento planta de tratamiento agua potable | 8 | Mantenimiento planta de agua potable | 0 | 0 | 0 | 0 | 0 | 0 | 0 | 0 | 0 | 0 | 0 | 10 | 0 | 10 | 0 | 0 | 0 | 0 | 0 | 10 | 0 | 10 | 0 | 0 | 0 | 0 | 0 | 0 |
| Prestar un servicio continuo de agua potable a la población urbana | N. de tanques de almacenamiento aumentados | 700 | Tanques de Almacenamiento | 0 | 0 | 0 | 0 | 0 | 0 | 0 | 0 | 0 | 0 | 50 | 0 | 50 | 0 | 0 | 0 | 0 | 0 | 50 | 0 | 50 | 0 | 0 | 0 | 0 | 0 | 0 | |
| | N. de gestiones para la ejecución de obras para el Acueducto Urbano del Plan departamental de Aguas | 1 | Ejecucion plan Departamental de Aguas Agua Potable | 0 | 0 | 0 | 0 | 0 | 0 | 0 | 0 | 0 | 0 | 0 | 0 | 0 | 0 | 0 | 0 | 0 | 0 | 0 | 0 | 0 | 0 | 0 | 0 | 0 | 0 | 0 | 0 |
| Beneficiar a la comunidad con instalación de unidades sanitarias en sus viviendas | N. de construcciones de unidades sanitarias | 50 | Construcción de unidades sanitarias area rural | 0 | 0 | 0 | 0 | 50 | 0 | 50 | 0 | 0 | 0 | 0 | 50 | 0 | 50 | 0 | 0 | 0 | 0 | 50 | 0 | 50 | 0 | 0 | 0 | 0 | 0 | 0 | 0 |
| Continuar con los programas de saneamiento básico del municipio | N. de seguimientos a los programas de saneamiento básico | 1 | Seguimiento por parte la ese municipal, policia, inspeccion, secretaria de salud, alcaldia a los programas de saneamiento basico | 0 | 0 | 0 | 0 | 0 | 0 | 0 | 0 | 0 | 0 | 0 | 0 | 0 | 0 | 0 | 0 | 0 | 0 | 0 | 0 | 0 | 0 | 0 | 0 | 0 | 0 | 0 | 0 |
| | | | Canalización de Quebradas en el municipio de Otanche | 0 | 0 | 0 | 0 | 50 | 0 | 50 | 0 | 0 | 0 | 0 | 0 | 0 | 0 | 0 | 0 | 0 | 0 | 0 | 0 | 0 | 0 | 0 | 0 | 0 | 0 | 0 | 0 |

**HAGAMOSLO POR OTANCHE
VAMOS PA'LANTE**

| VIGENCIAS | | | | 2012 | | | | | | | 2013 | | | | | | | 2014 | | | | | | | 2015 | | | | | | |
|---|---|------|---|-----------------|-------------------|-----|---------------|--------------|------|-------|---------------|-----------------|-----|---------------|--------------|------|-------|-----------------|-----------------|-----|---------------|--------------|------|-------|------------------|-----------------|-----|---------------|----------------|------|-------|
| FUENTES | | | | SGP | | | OTRAS FUENTES | | | | SGP | | | OTRAS FUENTES | | | | SGP | | | OTRAS FUENTES | | | | SGP | | | OTRAS FUENTES | | | |
| Objetivo de Producto | Indicador de producto | UNID | Metas de producto asociadas | SGP FOR. INVER. | SGP LIBRE DESTIN. | SGR | COF. | RENTA CEDIDA | OTRO | TOTAL | SGP FOR. INV. | SGP LIBRE DEST. | SGR | COF. | RENTA CEDIDA | OTRO | TOTAL | SGP FORZ INVER. | SGP LIBRE DEST. | SGR | COF. | RENTA CEDIDA | OTRO | TOTAL | SGP FORZ. INVER. | SGP LIBRE DEST. | SGR | COF. | RENTAS CEDIDAS | OTRO | TOTAL |
| DEPORTE Y RECREACION | | | | 52 | 0 | 0 | 800 | 150 | 51 | 1053 | 56 | 0 | 0 | 0 | 60 | 53 | 169 | 60 | 35 | 0 | 0 | 180 | 56 | 331 | 62 | 60 | 0 | 0 | 330 | 59 | 511 |
| Incrementar la participacion de jovenes en actividades deportivas | Numero de escuelas deportivas creadas | 3 | Creacion de escuelas de formacion deportiva | 2 | 0 | 0 | 0 | 0 | 0 | 2 | 2 | 0 | 0 | 0 | 0 | 0 | 2 | 2 | 0 | 0 | 0 | 0 | 0 | 2 | 0 | 0 | 0 | 0 | 5 | 0 | 5 |
| | Numero de dotaciones de implementos deportivos | 4 | Dotacion de implementos deportivos | 5 | 0 | 0 | 0 | 0 | 0 | 5 | 5 | 0 | 0 | 0 | 10 | 0 | 15 | 5 | 10 | 0 | 0 | 5 | 0 | 20 | 5 | 10 | 0 | 0 | 10 | 0 | 25 |
| | No. De parque infantiles Creados | 5 | Creacion de Parques Infantiles en el Municipio | 0 | 0 | 0 | 0 | 0 | 0 | 0 | 0 | 0 | 0 | 0 | 0 | 0 | 0 | 0 | 0 | 0 | 0 | 0 | 0 | 0 | 0 | 0 | 0 | 0 | 0 | 0 | 0 |
| Realizar eventos deportivos que permitan la integracion de los estudiantes y la comunidad que permita identificar deportistas de alto nivel | No. eventos realizados | 28 | Realizar eventos deportivos y recreativos en el municipio. (Juegos intercolegiados, olimpiadas comunales, 72 horas, campeonatos interbarrios, copa navideña, otros encuentros deportivos). Que permitan identificar deportistas de alta calidad que nos puedan representar en competencias departamentales y nacionales | 23 | 0 | 0 | 0 | 0 | 51 | 74 | 39 | | | | 50 | 53 | 142 | 25 | 25 | | | 25 | 56 | 131 | 25 | 50 | 0 | 0 | 50 | 59 | 184 |
| Ampliar el numero de escenarios deportivos del municipio | Numero de escenarios construidos | 4 | Construccion de escenarios deportivos | 12 | 0 | 0 | 0 | 100 | | 112 | 0 | 0 | 0 | 0 | 0 | 0 | 0 | 0 | 0 | 0 | 0 | 50 | 0 | 50 | 25 | 0 | 0 | 0 | 65 | 0 | 90 |
| | N. de construcciones de coliseos deportivos en el area urbana | 1 | Construcción del Coliseo en el área Urbana | 0 | 0 | 0 | 800 | 0 | 0 | 800 | 0 | 0 | 0 | 0 | 0 | 0 | 0 | 0 | 0 | 0 | 0 | 0 | 0 | 0 | 0 | 0 | 0 | 0 | 0 | 0 | 0 |
| Mantener en buen estado los escenarios deportivos del municipio | N. de mantenimientos a escenarios deportivos | 8 | Mantenimiento y adecuacion de escenarios deportivos | 10 | 0 | 0 | 0 | 50 | 0 | 60 | 10 | 0 | 0 | 0 | 0 | 0 | 10 | 28 | 0 | 0 | 0 | 100 | 0 | 128 | 7 | 0 | 0 | 0 | 200 | 0 | 207 |

**HAGAMOSLO POR OTANCHE
VAMOS PA'LANTE**

| VIGENCIAS | | | | 2012 | | | | | | | 2013 | | | | | | | 2014 | | | | | | | 2015 | | | | | | |
|---|--|------|--|-----------------|------------------|----------|---------------|--------------|-----------|------------|-----------------|-----------------|----------|---------------|--------------|-----------|------------|------------------|-----------------|----------|---------------|--------------|-----------|------------|------------------|-----------------|----------|---------------|----------------|-----------|------------|
| FUENTES | | | | SGP | | | OTRAS FUENTES | | | | SGP | | | OTRAS FUENTES | | | | SGP | | | OTRAS FUENTES | | | | SGP | | | OTRAS FUENTES | | | |
| Objetivo de Producto | Indicador de producto | UNID | Metas de producto asociadas | SGP FOR. INVER. | SGP LIBRE DESTIN | SGR | COF. | RENTA CEDIDA | OTRO | TOTAL | SGP FOR. INVER. | SGP LIBRE DEST. | SGR | COF. | RENTA CEDIDA | OTRO | TOTAL | SGP FORZ INVERS. | SGP LIBRE DEST. | SGR | COF. | RENTA CEDIDA | OTRO | TOTAL | SGP FORZ. INVER. | SGP LIBRE DEST. | SGR | COF. | RENTAS CEDIDAS | OTRO | TOTAL |
| CULTURA | | | | 39 | 20 | 0 | 0 | 50 | 51 | 160 | 41 | 0 | 0 | 0 | 127 | 53 | 221 | 44 | 41 | 0 | 0 | 60 | 56 | 201 | 47 | 70 | 0 | 0 | 30 | 59 | 206 |
| Realizar eventos culturales en el municipio | Número de eventos culturales desarrollados | 4 | Realización eventos culturales y artísticos para niños entre 0 y 17 años | 5 | 0 | 0 | 0 | 0 | 0 | 5 | 5 | 0 | 0 | 0 | 5 | 0 | 10 | 5 | 0 | 0 | 0 | 0 | 0 | 5 | 5 | 0 | 0 | 0 | 0 | 0 | 5 |
| Poner en funcionamiento la banda musical | Numero de instrumentos existentes | 40 | Mantenimiento y adquisición de instrumentos musicales | 5 | 0 | 0 | 0 | 0 | 0 | 5 | 5 | 0 | 0 | 0 | 20 | 0 | 25 | 3 | 7 | 0 | 0 | 0 | 0 | 10 | 0 | 0 | 0 | 0 | 0 | 0 | 0 |
| Fortalecer el funcionamiento de las escuelas musicales | N. de escuelas musicales | 1 | Fortalecimiento de escuelas musicales | 5 | 0 | 0 | 0 | 0 | 0 | 5 | 5 | 0 | 0 | 0 | 45 | 0 | 50 | 4 | 10 | | | 10 | 0 | 24 | 5 | 0 | 0 | 0 | 10 | 0 | 15 |
| | No. De bandas creadas | 1 | Crear la banda marcial del municipio | 0 | 0 | 0 | 0 | 0 | 0 | 0 | 0 | 0 | 0 | 0 | 5 | 0 | 5 | 0 | 0 | 0 | 0 | 0 | 0 | 0 | 0 | 0 | 0 | 0 | 0 | 0 | 0 |
| realizar estudios de identificación de predios de interés cultural con el fin de conservar nuestra historia | Numero de convenios antropológicos | 1 | Ejecutar convenio para la realización de los estudios antropológicos de la región. Vigias del patrimonio cultural, recopilación a través de la danza de las costumbres de nuestros ancestros. | 1 | 0 | 0 | 0 | 0 | 0 | 1 | 0 | 0 | 0 | 0 | 0 | 0 | 0 | 0 | 0 | 0 | 0 | 0 | 0 | 0 | 0 | 0 | 0 | 0 | 0 | 0 | 0 |
| Aumentar la cultura por la lectura en la población | Número de programas desarrollados | 36 | Desarrollar programas de lectura en voz alta, lectura al parque, lectura en familia a través de la interacción teatral, hora del cuento (hogares comunitarios, instituciones educativas), concurso nacional de cuento. A través de la biblioteca municipal | 2 | 0 | 0 | 0 | 0 | 0 | 2 | 3 | 0 | 0 | 0 | 2 | 0 | 5 | 6 | 0 | 0 | 0 | 0 | 0 | 0 | 6 | 3 | 0 | 0 | 0 | 0 | 3 |
| Realizar eventos culturales en el municipio | Número de actividades realizadas | 28 | Jornadas de integración cultural | 21 | 20 | 0 | 0 | 50 | 51 | 142 | 23 | | | | 50 | 53 | 126 | 26 | 24 | 0 | 0 | 50 | 56 | 156 | 34 | 70 | 0 | 0 | 20 | 59 | 183 |

**HAGAMOSLO POR OTANCHE
VAMOS PA'LANTE**

| VIGENCIAS | | | | 2012 | | | | | | 2013 | | | | | | 2014 | | | | | | 2015 | | | | | | | | | |
|--|-------------------------------------|------|--|-----------------|------------------|---------------|------|--------------|------|-------|---------------|-----------------|-----|------|--------------|------|-------|------------------|-----------------|-----|------|--------------|------|---------------|------------------|-----------------|-----|------|----------------|------|-------|
| FUENTES | | | | SGP | | OTRAS FUENTES | | | | SGP | | OTRAS FUENTES | | | | SGP | | OTRAS FUENTES | | | | SGP | | OTRAS FUENTES | | | | | | | |
| Objetivo de Producto | Indicador de producto | UNID | Metas de producto asociadas | SGP FOR. INVER. | SGP LIBRE DESTIN | SGR | COF. | RENTA CEDIDA | OTRO | TOTAL | SGP FOR. INV. | SGP LIBRE DEST. | SGR | COF. | RENTA CEDIDA | OTRO | TOTAL | SGP FORZ INVERS. | SGP LIBRE DEST. | SGR | COF. | RENTA CEDIDA | OTRO | TOTAL | SGP FORZ. INVER. | SGP LIBRE DEST. | SGR | COF. | RENTAS CEDIDAS | OTRO | TOTAL |
| LIBRE INVERSION | | | | 5117 | 139 | 496 | 0 | 811 | 180 | 6743 | 11224 | 0 | 0 | 0 | 500 | 186 | 11910 | 11298 | 140 | 0 | 0 | 445 | 213 | 12096 | 11377 | 0 | 598 | 0 | 870 | 200 | 13045 |
| TECNOLOGIAS DE INFORMACION Y LAS COMUNICACIONES | | | | 0 | 0 | 0 | 0 | 300 | 0 | 300 | 80 | 0 | 0 | 0 | 50 | 0 | 130 | 110 | 0 | 0 | 0 | 50 | 20 | 180 | 70 | 0 | 0 | 0 | 80 | 0 | 150 |
| Aumentar los programas que permitan el acceso a internet de la comunidad | No. Programas implementados | 4 | Implementar programas de capacitación en TIC a nivel municipal | 0 | 0 | 0 | 0 | 0 | 0 | 0 | 10 | 0 | 0 | 0 | 0 | 0 | 10 | 20 | 0 | 0 | 0 | 0 | 0 | 20 | 0 | 0 | 0 | 0 | 0 | 0 | 0 |
| | | 3 | Implementar programas alternativos de conectividad en el municipio | 0 | 0 | 0 | 0 | 0 | 0 | 0 | 10 | 0 | 0 | 0 | 0 | 0 | 10 | 20 | 0 | 0 | 0 | 0 | 0 | 20 | 0 | 0 | 0 | 0 | 0 | 0 | |
| Aumentar los equipos de computo en los habitantes del municipio | N. de equipos de computo adquiridos | 40 | adquisición de equipos de | 0 | 0 | 0 | 0 | 0 | 0 | 0 | 0 | 0 | 0 | 50 | 0 | 50 | 20 | 0 | 0 | 0 | 0 | 20 | 40 | 20 | 0 | 0 | 0 | 30 | 0 | 50 | |
| Aumentar los espacios educativos para mejorar la calidad de los estudiantes. | N. de aulas virtuales funcionando | 4 | Aula virtual | 0 | 0 | 0 | 0 | 300 | 0 | 300 | 50 | 0 | 0 | 0 | 0 | 0 | 50 | 50 | 0 | 0 | 0 | 50 | 0 | 100 | 50 | 0 | 0 | 0 | 50 | 0 | 100 |
| Fortalecer los proyectos Tic en el Municipio | N. de capacitaciones a docentes | 2 | realizar capacitaciones a los docentes en educación incluyente de acuerdo a las barreras de aprendizaje | 0 | 0 | 0 | 0 | 0 | 0 | 0 | 5 | 0 | 0 | 0 | 0 | 0 | 5 | 0 | 0 | 0 | 0 | 0 | 0 | 0 | 0 | 0 | 0 | 0 | 0 | 0 | 0 |
| | N. de software para pedagogia | 1 | Gestionar la adquisición de un Software para pedagogia en el aprendizaje de los niños con necesidades especiales | 0 | 0 | 0 | 0 | 0 | 0 | 0 | 5 | 0 | 0 | 0 | 0 | 0 | 5 | 0 | 0 | 0 | 0 | 0 | 0 | 0 | 0 | 0 | 0 | 0 | 0 | 0 | 0 |

**HAGAMOSLO POR OTANCHE
VAMOS PA'LANTE**

| VIGENCIAS | | | | 2012 | | | | | | 2013 | | | | | | 2014 | | | | | | 2015 | | | | | | | | | | | |
|--|---------------------------------|------|---|-----------------|------------------|---------------|------|--------------|------|-------|---------------|-----------------|-----|------|--------------|------|-------|------------------|-----------------|-----|------|--------------|------|---------------|------------------|-----------------|-----|------|----------------|------|-------|-----|-----|
| FUENTES | | | | SGP | | OTRAS FUENTES | | | | SGP | | OTRAS FUENTES | | | | SGP | | OTRAS FUENTES | | | | SGP | | OTRAS FUENTES | | | | | | | | | |
| Objetivo de Producto | Indicador de producto | UNID | Metas de producto asociadas | SGP FOR. INVER. | SGP LIBRE DESTIN | SGR | COF. | RENTA CEDIDA | OTRO | TOTAL | SGP FOR. INV. | SGP LIBRE DEST. | SGR | COF. | RENTA CEDIDA | OTRO | TOTAL | SGP FORZ INVERS. | SGP LIBRE DEST. | SGR | COF. | RENTA CEDIDA | OTRO | TOTAL | SGP FORZ. INVER. | SGP LIBRE DEST. | SGR | COF. | RENTAS CEDIDAS | OTRO | TOTAL | | |
| VIVIENDA | | | | 30 | 0 | 0 | 0 | 0 | 0 | 30 | 75 | 0 | 0 | 0 | 25 | 0 | 100 | 25 | 70 | 0 | 0 | 100 | 0 | 195 | 150 | 0 | 0 | 0 | 0 | 0 | 0 | 0 | 150 |
| construir vivienda digna para los habitantes del municipio | Número de viviendas construidas | 1 | Gestionar proyecto para construcción de 50 viviendas en materiales alternativos que se adapten a nuestros problemas geológicos. | 10 | 0 | 0 | 0 | 0 | 0 | 10 | 50 | 0 | 0 | 0 | 0 | 50 | 0 | 0 | 0 | 0 | 100 | 0 | 100 | 0 | 0 | 0 | 0 | 0 | 0 | 0 | 0 | 0 | |
| mejorar viviendas del municipio | Número de viviendas mejoradas | 20 | Mejoramiento de vivienda | 20 | 0 | 0 | 0 | 0 | 0 | 20 | 25 | 0 | 0 | 0 | 25 | 50 | 25 | 70 | 0 | 0 | 0 | 0 | 95 | 150 | 0 | 0 | 0 | 0 | 0 | 0 | 0 | 150 | |

| VIGENCIAS | | | | 2012 | | | | | | 2013 | | | | | | 2014 | | | | | | 2015 | | | | | | | | | | | |
|---|--|------|---|-----------------|------------------|---------------|------|--------------|------|-------|---------------|-----------------|-----|------|--------------|------|-------|------------------|-----------------|-----|------|--------------|------|---------------|------------------|-----------------|-----|------|----------------|------|-------|----|----|
| FUENTES | | | | SGP | | OTRAS FUENTES | | | | SGP | | OTRAS FUENTES | | | | SGP | | OTRAS FUENTES | | | | SGP | | OTRAS FUENTES | | | | | | | | | |
| Objetivo de Producto | Indicador de producto | UNID | Metas de producto asociadas | SGP FOR. INVER. | SGP LIBRE DESTIN | SGR | COF. | RENTA CEDIDA | OTRO | TOTAL | SGP FOR. INV. | SGP LIBRE DEST. | SGR | COF. | RENTA CEDIDA | OTRO | TOTAL | SGP FORZ INVERS. | SGP LIBRE DEST. | SGR | COF. | RENTA CEDIDA | OTRO | TOTAL | SGP FORZ. INVER. | SGP LIBRE DEST. | SGR | COF. | RENTAS CEDIDAS | OTRO | TOTAL | | |
| OTROS SERVICIOS PUBLICOS | | | | 26 | 0 | 0 | 0 | 30 | 0 | 56 | 15 | 0 | 0 | 0 | 20 | 0 | 35 | 20 | 0 | 0 | 0 | 20 | 0 | 40 | 20 | 0 | 0 | 0 | 10 | 0 | 0 | 0 | 30 |
| Lograr que las viviendas del municipio tengan servicio eléctrico y un alumbrado público eficiente | N. de electrificaciones | 4 | Electrificación Rural | 1 | 0 | 0 | 0 | 0 | 0 | 1 | 10 | 0 | 0 | 0 | 0 | 10 | 0 | 0 | 0 | 0 | 0 | 0 | 0 | 0 | 0 | 0 | 0 | 0 | 0 | 0 | 0 | 0 | |
| | N. de mantenimientos alumbrado público | 4 | Mantenimiento del alumbrado público | 10 | 0 | 0 | 0 | 30 | 0 | 40 | 5 | 0 | 0 | 0 | 20 | 25 | 20 | 0 | 0 | 0 | 20 | 0 | 40 | 20 | 0 | 0 | 0 | 10 | 0 | 0 | 0 | 30 | |
| Lograr que todo el municipio en su zona urbana tengan servicio de gas natural | N. de proyectos para gas domiciliario | 1 | gestionar la masificación del servicio de gas natural en la zona urbana | 15 | 0 | 0 | 0 | 0 | 0 | 15 | 0 | 0 | 0 | 0 | 0 | 0 | 0 | 0 | 0 | 0 | 0 | 0 | 0 | 0 | 0 | 0 | 0 | 0 | 0 | 0 | 0 | 0 | |

PLAN DE DESARROLLO 2012-2015

**HAGAMOSLO POR OTANCHE
VAMOS PA'LANTE**

| VIGENCIAS | | | | 2012 | | | | | | | 2013 | | | | | | | 2014 | | | | | | | 2015 | | | | | | | | |
|---|-----------------------------------|------|--|------------------|------------------|----------|---------------|--------------|-----------|------------|----------------|-----------------|----------|---------------|--------------|----------|-----------|-------------------|-----------------|----------|---------------|--------------|----------|----------|------------------|-----------------|------------|---------------|----------------|----------|----------|-----------|------------|
| FUENTES | | | | SGP | | | OTRAS FUENTES | | | | SGP | | | OTRAS FUENTES | | | | SGP | | | OTRAS FUENTES | | | | SGP | | | OTRAS FUENTES | | | | | |
| Objetivo de Producto | Indicador de producto | UNID | Metas de producto asociadas | SGP FORZ. INVER. | SGP LIBRE DESTIN | SGR | COF. | RENTA CEDIDA | OTRO | TOTAL | SGP FORZ. INV. | SGP LIBRE DEST. | SGR | COF. | RENTA CEDIDA | OTRO | TOTAL | SGP FORZ. INVERS. | SGP LIBRE DEST. | SGR | COF. | RENTA CEDIDA | OTRO | TOTAL | SGP FORZ. INVER. | SGP LIBRE DEST. | SGR | COF. | RENTAS CEDIDAS | OTRO | TOTAL | | |
| JUSTICIA CIUDADANA | | | | 110 | 0 | 0 | 0 | 0 | 80 | 190 | 114 | 0 | 0 | 0 | 0 | 0 | 81 | 195 | 100 | 0 | 0 | 0 | 0 | 0 | 83 | 183 | 100 | 0 | 0 | 0 | 0 | 85 | 185 |
| poner en funcionamiento las diferentes dependencias y comites para atención afectiva de la justicia en el municipio | N. comisarías e inspecciones | 7 | Comisaria e inspeccion Municipal | 10 | 0 | 0 | 0 | 0 | 0 | 110 | 10 | 0 | 0 | 0 | 0 | 0 | 110 | 100 | 0 | 0 | 0 | 0 | 0 | 0 | 100 | 100 | 0 | 0 | 0 | 0 | 0 | 100 | |
| | N. de comites contra delitos | 1 | Conformar y puesta en marcha del comité contra los delitos de impacto, donde deberán involucrar a la Fiscalía, CTI, Policía, Autoridades Municipales, Secretaría de Gobierno y Medicina Legal con el fin de realizar operaciones especiales exitosas, que contribuyan a la disminución de los delitos de impacto en la unidad y así consolidar la paz en el municipio. | 0 | 0 | 0 | 0 | 0 | 0 | 0 | 0 | 0 | 0 | 0 | 0 | 0 | 0 | 0 | 0 | 0 | 0 | 0 | 0 | 0 | 0 | 0 | 0 | 0 | 0 | 0 | 0 | 0 | |
| | N. de planes de convivencia | 4 | Ejecucion Plan de Convivencia Ciudadana | 0 | 0 | 0 | 0 | 0 | 80 | 80 | 0 | 0 | 0 | 0 | 0 | 0 | 81 | 81 | 0 | 0 | 0 | 0 | 0 | 0 | 83 | 83 | 0 | 0 | 0 | 0 | 0 | 85 | 85 |
| Creacion de programas de DDHH y DHI | Numero de programas de DDHH y DHI | 1 | Implementar y Desarrollar programas en el mantenimiento de los derechos humanos y DHI. | 0 | 0 | 0 | 0 | 0 | 0 | 0 | 2 | 0 | 0 | 0 | 0 | 0 | 2 | 0 | 0 | 0 | 0 | 0 | 0 | 0 | 0 | 0 | 0 | 0 | 0 | 0 | 0 | 0 | |
| | | 1 | Programas de acción y atención a víctimas de violaciones a los DDHH e infracciones al DIH y Desplazados en los 4 años | 0 | 0 | 0 | 0 | 0 | 0 | 0 | 0 | 2 | 0 | 0 | 0 | 0 | 0 | 2 | 0 | 0 | 0 | 0 | 0 | 0 | 0 | 0 | 0 | 0 | 0 | 0 | 0 | 0 | 0 |
| Crear comité de paz para crear espacios de interacción entre los integrantes del proceso de paz | Numero de Consejos Creados | 1 | Crear el Consejo Municipal de paz | 0 | 0 | 0 | 0 | 0 | 0 | 0 | 0 | 0 | 0 | 0 | 0 | 0 | 0 | 0 | 0 | 0 | 0 | 0 | 0 | 0 | 0 | 0 | 0 | 0 | 0 | 0 | 0 | 0 | |

**HAGAMOSLO POR OTANCHE
VAMOS PA'LANTE**

| VIGENCIAS | | | | 2012 | | | | | | | 2013 | | | | | | | 2014 | | | | | | | 2015 | | | | | | |
|--|--|------|---|------------------|-------------------|---------------|------|--------------|------|-------|----------------|-----------------|---------------|------|--------------|------|-------|-------------------|-----------------|---------------|------|--------------|------|-------|------------------|-----------------|---------------|------|----------------|------|-------|
| FUENTES | | | | SGP | | OTRAS FUENTES | | | | | SGP | | OTRAS FUENTES | | | | | SGP | | OTRAS FUENTES | | | | | SGP | | OTRAS FUENTES | | | | |
| Objetivo de Producto | Indicador de producto | UNID | Metas de producto asociadas | SGP FORZ. INVER. | SGP LIBRE DESTIN. | SGR | COF. | RENTA CEDIDA | OTRO | TOTAL | SGP FORZ. INV. | SGP LIBRE DEST. | SGR | COF. | RENTA CEDIDA | OTRO | TOTAL | SGP FORZ. INVERS. | SGP LIBRE DEST. | SGR | COF. | RENTA CEDIDA | OTRO | TOTAL | SGP FORZ. INVER. | SGP LIBRE DEST. | SGR | COF. | RENTAS CEDIDAS | OTRO | TOTAL |
| INFANCIA Y ADOLESCENCIA | | | | 2071 | 15 | 0 | 0 | 0 | 0 | 2086 | 2075 | 0 | 0 | 0 | 25 | 0 | 2100 | 2113 | 0 | 0 | 0 | 0 | 0 | 2113 | 2079 | 0 | 0 | 0 | 30 | 0 | 2109 |
| Diseño de política pública de infancia y adolescencia y mejorar la calidad de vida de los niños, niñas y adolescentes a través de programas del SNBF | No. Acciones desarrolladas | 4 | Cofinanciación de programas con el SNBF, y casa del menor | 3 | 15 | 0 | | 0 | | 18 | 3 | | | | 15 | | 18 | 18 | | | | | 0 | | 18 | 18 | | | 0 | | 18 |
| | | 1 | Diseñar e implementar la política pública de infancia y adolescencia con participación activa de la comunidad. Az paz. | 35 | 0 | 0 | 0 | 0 | 0 | 35 | 30 | | | | | 0 | | 30 | 30 | | | | | 0 | | 30 | 30 | | | 0 | |
| Protección a menores en hogares de paso | N. de hogares de paso | 1 | Reactivar y poner e funcionamiento el hogar de paso para menores de edad | 8 | 0 | 0 | 0 | 0 | 0 | 8 | 8 | | | | 0 | | 8 | 10 | | | | | 0 | | 10 | 10 | | | 0 | | 10 |
| mejoramiento de la calidad del servicio | N. de acciones para mejorar la calidad en el servicio de las unidades HCB- modalidad tradicional y Fami y Hogar Infantil | 8 | Articular acciones entre ICBF-Municipio e instituciones Educativas con el objeto de mejorar la calidad en el servicio de las unidades de HCB- modalidad tradicional y Fami y Hogar Infantil | 5 | 0 | 0 | 0 | 0 | 0 | 5 | 10 | | | | 10 | | 20 | 20 | | | | | 0 | | 20 | 0 | | | 20 | | 20 |
| | | 16 | Gestionar ante el SENA capacitación en primera infancia para los 22 agentes educativos comunitarios, de las modalidades HCB tradicional y FAMIL. | 0 | 0 | 0 | 0 | 0 | 0 | 0 | 0 | | | | | 0 | | 0 | 5 | | | | | 0 | | 5 | 0 | | | 0 | |

**HAGAMOSLO POR OTANCHE
VAMOS PA'LANTE**

| VIGENCIAS | | | | 2012 | | | | | | | 2013 | | | | | | | 2014 | | | | | | | 2015 | | | | | | |
|---|---|------|--|-----------------|------------------|---------------|------|--------------|------|-------|-----------------|------------------|---------------|------|--------------|------|-------|-----------------|------------------|---------------|------|--------------|------|-------|-----------------|------------------|---------------|------|--------------|------|-------|
| FUENTES | | | | SGP | | OTRAS FUENTES | | | | | SGP | | OTRAS FUENTES | | | | | SGP | | OTRAS FUENTES | | | | | SGP | | OTRAS FUENTES | | | | |
| Objetivo de Producto | Indicador de producto | UNID | Metas de producto asociadas | SGP FOR. INVER. | SGP LIBRE DESTIN | SGR | COF. | RENTA CEDIDA | OTRO | TOTAL | SGP FOR. INVER. | SGP LIBRE DESTIN | SGR | COF. | RENTA CEDIDA | OTRO | TOTAL | SGP FOR. INVER. | SGP LIBRE DESTIN | SGR | COF. | RENTA CEDIDA | OTRO | TOTAL | SGP FOR. INVER. | SGP LIBRE DESTIN | SGR | COF. | RENTA CEDIDA | OTRO | TOTAL |
| Fortalecer la participacion activa de la familia | Numero de Estrategias , acciones y programas de prevencion de violencia intrafamiliar | 2 | Articular acciones con los agentes del Sistema Nacional de Bienestar Familiar con el objeto de Fortalecer la participacion activa de la familia , a traves de estrategias pedagogicas. | 0 | 0 | 0 | 0 | 0 | 0 | 0 | 0 | 0 | 0 | 0 | 0 | 0 | 0 | 0 | 0 | 0 | 0 | 0 | 0 | 0 | 0 | 0 | 0 | 0 | 0 | 0 | 0 |
| | | 200 | Estrategias, acciones y programas destinados a la prevencion de violencia intrafamiliar, a traves de la alcaldia, esa municipal, policia, instituciones educativas y la iglesias | 0 | 0 | 0 | 0 | 0 | 0 | 0 | 0 | 0 | 0 | 0 | 0 | 0 | 0 | 0 | 0 | 0 | 0 | 0 | 0 | 0 | 0 | 0 | 0 | 0 | 0 | 0 | 0 |
| Fortalecer convenios con el SNBF | N. de estrategias para la prevencion | 1 | Desarrollar una estrategia municipal de prevencion que fortalezca los factores protectores de la familia | 0 | 0 | 0 | 0 | 0 | 0 | 0 | 0 | 0 | 0 | 0 | 0 | 0 | 0 | 0 | 0 | 0 | 0 | 0 | 0 | 0 | 0 | 0 | 0 | 0 | 0 | 0 | 0 |
| | N. de sistemas fortalecidos | 4 | Fortalecer el sistema de vigilancia a menores a traves de la comisaria de familia, persona, policia de menores y ICBF. | 0 | 0 | 0 | 0 | 0 | 0 | 0 | 0 | 0 | 0 | 0 | 0 | 0 | 0 | 0 | 0 | 0 | 0 | 0 | 0 | 0 | 0 | 0 | 0 | 0 | 0 | 0 | 0 |
| | N. de cofinanciaciones con la casa del menor | 1 | Cofinanciacion convenio casa del menor | 3 | 0 | 0 | 0 | 0 | 0 | 3 | 3 | 0 | 0 | 0 | 0 | 0 | 3 | 3 | 0 | 0 | 0 | 0 | 0 | 0 | 3 | 3 | 0 | 0 | 0 | 3 | 3 |
| Atender la poblacion adolescente que presentan conductas punibles | N. de convenios con el CESP A | 1 | Convenio interadministrativo de asociacion y apoyo CESP A de tipo correctivo. | 3 | 0 | 0 | 0 | 0 | 0 | 3 | 3 | 0 | 0 | 0 | 0 | 0 | 3 | 3 | 0 | 0 | 0 | 0 | 0 | 0 | 3 | 3 | 0 | 0 | 0 | 3 | 3 |
| | N. de actividades de tipo preventivo | 30 | Realizar actividades de tipo preventivo en la ocupacion del tiempo libre, a traves de la comisaria de familia, la ese municipal, secretaria de desarrollo social y instituciones educativas. | 2 | 0 | 0 | 0 | 0 | 0 | 2 | 5 | 0 | 0 | 0 | 0 | 0 | 5 | 10 | 0 | 0 | 0 | 0 | 0 | 0 | 10 | 0 | 0 | 0 | 10 | 10 | |

**HAGAMOSLO POR OTANCHE
VAMOS PA'LANTE**

| VIGENCIAS | | | | 2012 | | | | | | | 2013 | | | | | | | 2014 | | | | | | | 2015 | | | | | | |
|---|--|------|---|-----------------|------------------|---------------|------|--------------|------|-------|---------------|-----------------|---------------|------|--------------|------|-------|------------------|-----------------|---------------|------|--------------|------|-------|------------------|-----------------|---------------|------|----------------|------|-------|
| FUENTES | | | | SGP | | OTRAS FUENTES | | | | | SGP | | OTRAS FUENTES | | | | | SGP | | OTRAS FUENTES | | | | | SGP | | OTRAS FUENTES | | | | |
| Objetivo de Producto | Indicador de producto | UNID | Metas de producto asociadas | SGP FOR. INVER. | SGP LIBRE DESTIN | SGR | COF. | RENTA CEDIDA | OTRO | TOTAL | SGP FOR. INV. | SGP LIBRE DEST. | SGR | COF. | RENTA CEDIDA | OTRO | TOTAL | SGP FORZ INVERS. | SGP LIBRE DEST. | SGR | COF. | RENTA CEDIDA | OTRO | TOTAL | SGP FORZ. INVER. | SGP LIBRE DEST. | SGR | COF. | RENTAS CEDIDAS | OTRO | TOTAL |
| prevenir el aumento del trabajo infantil | N. de acciones de protección al trabajo infantil | 6 | Gestionar a través de la comisaría de familia, personería y ICBF planes de acción de protección a menores referidos al trabajo infantil. | 0 | 0 | 0 | 0 | 0 | 0 | 0 | 0 | 0 | 0 | 0 | 0 | 0 | 0 | 0 | 0 | 0 | 0 | 0 | 0 | 0 | 0 | 0 | 0 | 0 | 0 | 0 | 0 |
| realizar acciones de seguimiento para evitar a abuso en menores | N. de acciones de seguimiento a menores | 20 | Realizar acciones de seguimiento para prevenir los abusos a los menores, realizando continuas visitas a los casos conocidos, a través de la comisaría de familia, personería, ese municipal y ICBF. | 0 | 0 | 0 | 0 | 0 | 0 | 0 | 0 | 0 | 0 | 0 | 0 | 0 | 0 | 0 | 0 | 0 | 0 | 0 | 0 | 0 | 0 | 0 | 0 | 0 | 0 | 0 | 0 |
| Bridar atención a menores desplazados | N. de programas para menores desplazados | 2 | Implementar programa especial para la atención a los niños y adolescentes en condición de desplazados. | 0 | 0 | 0 | 0 | 0 | 0 | 0 | 0 | 0 | 0 | 0 | 0 | 0 | 0 | 0 | 0 | 0 | 0 | 0 | 0 | 0 | 0 | 0 | 0 | 0 | 0 | 0 | 0 |

**HAGAMOSLO POR OTANCHE
VAMOS PA'LANTE**

| VIGENCIAS | | | | 2012 | | | | | | | 2013 | | | | | | | 2014 | | | | | | | 2015 | | | | | | |
|---|---|------|---|-----------------|------------------|-----|---------------|--------------|------|-------|---------------|-----------------|-----|---------------|--------------|------|-------|-------------------|-----------------|-----|---------------|--------------|------|-------|------------------|-----------------|-----|---------------|----------------|------|-------|
| FUENTES | | | | SGP | | | OTRAS FUENTES | | | | SGP | | | OTRAS FUENTES | | | | SGP | | | OTRAS FUENTES | | | | SGP | | | OTRAS FUENTES | | | |
| Objetivo de Producto | Indicador de producto | UNID | Metas de producto asociadas | SGP FOR. INVER. | SGP LIBRE DESTIN | SGR | COF. | RENTA CEDIDA | OTRO | TOTAL | SGP FOR. INV. | SGP LIBRE DEST. | SGR | COF. | RENTA CEDIDA | OTRO | TOTAL | SGP FORZ. INVERS. | SGP LIBRE DEST. | SGR | COF. | RENTA CEDIDA | OTRO | TOTAL | SGP FORZ. INVER. | SGP LIBRE DEST. | SGR | COF. | RENTAS CEDIDAS | OTRO | TOTAL |
| ATENCION A GRUPOS VULNERABLES | | | | 99 | 10 | 0 | 0 | 0 | 100 | 209 | 6156 | 0 | 0 | 0 | 80 | 105 | 6341 | 6277 | 20 | 0 | 0 | 120 | 110 | 6527 | 6228 | 0 | 598 | 0 | 190 | 115 | 7131 |
| Brindar protección al adulto mayor | No. Adultos beneficiados | 607 | Atención Integral al adulto mayor | 50 | 0 | 0 | 0 | 0 | 100 | 150 | 50 | 0 | 0 | 0 | 50 | 105 | 205 | 50 | 0 | 0 | 0 | 20 | 10 | 180 | 50 | 0 | 0 | 0 | 50 | 15 | 215 |
| | No. De construcciones | 1 | Gestionar Construcción hogar geriátrico | 0 | 0 | 0 | 0 | 0 | 0 | 0 | 0 | 0 | 0 | 0 | 0 | 0 | 0 | 100 | 0 | 0 | 0 | 100 | 0 | 200 | 93 | 0 | 598 | 0 | 100 | 0 | 791 |
| Brindar protección a hombre y mujeres cabeza de hogar | N. de programas de atención y protección | 4 | Programas de atención y protección a hombres y mujeres cabeza de familia | 5 | 10 | 0 | 0 | 0 | 0 | 15 | 10 | 0 | 0 | 0 | 0 | 0 | 10 | 10 | 0 | 0 | 0 | 0 | 0 | 10 | 10 | 0 | 0 | 0 | 0 | 0 | 10 |
| Lograr que las familias en pobreza extrema tengan sus documentos de identidad y la familia esté registrada en la base de datos del Sisben con sus documentos correctos. | N. de jornadas de identificación | 8 | Jornada de identificación con el apoyo de la Registraduría Municipal para niños, niñas, adolescentes y jóvenes. | 0 | 0 | 0 | 0 | 0 | 0 | 0 | 0 | 0 | 0 | 0 | 0 | 0 | 0 | 0 | 0 | 0 | 0 | 0 | 0 | 0 | 0 | 0 | 0 | 0 | 0 | 0 | 0 |
| | N. gestiones ante el distrito militar | 4 | Gestionar ante el Distrito Militar la entrega de las libretas militares para la población Unidos. | 0 | 0 | 0 | 0 | 0 | 0 | 0 | 0 | 0 | 0 | 0 | 0 | 0 | 0 | 0 | 0 | 0 | 0 | 0 | 0 | 0 | 0 | 0 | 0 | 0 | 0 | 0 | 0 |
| | N. identificación es a través de barrios del sisben | 4 | Identificar la población en pobreza extrema que no se encuentra en el barrio de la metodología III del Sisben y realizar jornadas de sensibilización. | 0 | 0 | 0 | 0 | 0 | 0 | 0 | 0 | 0 | 0 | 0 | 0 | 0 | 0 | 0 | 0 | 0 | 0 | 0 | 0 | 0 | 0 | 0 | 0 | 0 | 0 | 0 | 0 |

HAGAMOSLO POR OTANCHE VAMOS PA'LANTE

| ATENCIÓN A GRUPOS VULNERABLES | | | | | | | | | | | | | | | | | | | | | | | | | | | | | | | | |
|--|---|------|--|-----------------|------------------|---------------|------|--------------|------|-------|-----------------|------------------|-----|------|--------------|------|-------|-----------------|------------------|-----|------|--------------|------|---------------|-----------------|------------------|-----|------|--------------|------|-------|---|
| VIGENCIAS | | | | 2012 | | | | | | 2013 | | | | | | 2014 | | | | | | 2015 | | | | | | | | | | |
| FUENTES | | | | SGP | | OTRAS FUENTES | | | | SGP | | OTRAS FUENTES | | | | SGP | | OTRAS FUENTES | | | | SGP | | OTRAS FUENTES | | | | | | | | |
| Objetivo de Producto | Indicador de producto | UNID | Metas de producto asociadas | SGP FOR. INVER. | SGP LIBRE DESTIN | SGR | COF. | RENTA CEDIDA | OTRO | TOTAL | SGP FOR. INVER. | SGP LIBRE DESTIN | SGR | COF. | RENTA CEDIDA | OTRO | TOTAL | SGP FOR. INVER. | SGP LIBRE DESTIN | SGR | COF. | RENTA CEDIDA | OTRO | TOTAL | SGP FOR. INVER. | SGP LIBRE DESTIN | SGR | COF. | RENTA CEDIDA | OTRO | TOTAL | |
| los niños y niñas menores de 5 años de la población en extrema pobreza vinculado a algún programa de atención integral en cuidado, nutrición y educación inicial durante el periodo de gobierno. | N. de vinculaciones a hogares comunitarios | 3 | Vincular de manera efectiva a los niños y niñas menores de 5 años a Hogares Comunitarios o Centros de Atención a Primera Infancia. Capacitar a los cuidadores en pautas de crianza. | 0 | 0 | 0 | 0 | 0 | 0 | 0 | 0 | 0 | 0 | 0 | 0 | 0 | 0 | 0 | 0 | 0 | 0 | 0 | 0 | 0 | 0 | 0 | 0 | 0 | 0 | 0 | 0 | |
| | N. de identificaciones de niños y niñas y adolescentes vinculados al sistema educativo | 4 | Identificar a los niños, niñas, adolescentes y jóvenes en edad escolar que no están vinculados al sistema educativo y gestionar su vinculación al mismo. Promover la creación de la jornada nocturna y bachillerato por ciclos. | 0 | 0 | 0 | 0 | 0 | 0 | 0 | 0 | 0 | 0 | 0 | 0 | 0 | 0 | 0 | 0 | 0 | 0 | 0 | 0 | 0 | 0 | 0 | 0 | 0 | 0 | 0 | 0 | |
| | N. de programas de alfabetización en cuidado, nutrición y educación inicial durante el periodo de gobierno. | 1 | Desarrollar un programa de alfabetización. Diseñar un programa para reducir el analfabetismo funcional. | 0 | 0 | 0 | 0 | 0 | 0 | 0 | 0 | 0 | 0 | 0 | 0 | 0 | 0 | 0 | 0 | 0 | 0 | 0 | 0 | 0 | 0 | 0 | 0 | 0 | 0 | 0 | 0 | 0 |
| | N. de fondos para estudios superiores | 1 | Crear un Fondo para apoyar con subsidios la continuidad de estudios superiores. | 30 | 0 | 0 | 0 | 0 | 0 | 0 | 30 | 30 | 0 | 0 | 0 | 30 | 0 | 60 | 40 | 20 | 0 | 0 | 0 | 0 | 60 | 30 | 0 | 0 | 20 | 0 | 50 | |
| | N. de comités para la erradicación del trabajo infantil | 1 | Crear el Comité para la erradicación del trabajo infantil y elaborar un plan de trabajo que atienda las necesidades más sentidas en el territorio frente a este tema. Realizar acercamiento a las familias para evitar el trabajo infantil y promover la vinculación de esta población al sistema educativo. Se requiere atacar el problema de ingresos. | 0 | 0 | 0 | 0 | 0 | 0 | 0 | 0 | 0 | 0 | 0 | 0 | 0 | 0 | 0 | 0 | 0 | 0 | 0 | 0 | 0 | 0 | 0 | 0 | 0 | 0 | 0 | 0 | 0 |
| Vincular las personas en pobreza extrema al Sistema de Seguridad Social en Salud | N. de jornadas de vinculación al régimen subsidiado | 2 | Adelantar jornada especial de vinculación al Régimen Subsidiado. | 0 | 0 | 0 | 0 | 0 | 0 | 0 | 0 | 0 | 0 | 0 | 0 | 0 | 0 | 0 | 0 | 0 | 0 | 0 | 0 | 0 | 0 | 0 | 0 | 0 | 0 | 0 | 0 | |
| Lograr que las personas en pobreza extrema accedan a los programas de prevención y promoción de la salud. | N. talleres con población unidos | 8 | Realizar talleres con la población Unidos para garantizar su acceso a la información de métodos de planificación familiar y promover la educación sexual en las Instituciones Educativas | 0 | 0 | 0 | 0 | 0 | 0 | 0 | 0 | 0 | 0 | 0 | 0 | 0 | 0 | 0 | 0 | 0 | 0 | 0 | 0 | 0 | 0 | 0 | 0 | 0 | 0 | 0 | 0 | |
| Lograr que las familias unidas asistan a los centros de salud | N. de acercamientos con las eps | 4 | Realizar acercamientos con las EPS e IPS y gestionar la atención prioritaria de las familias Unidos en los centros de atención en salud. | 0 | 0 | 0 | 0 | 0 | 0 | 0 | 0 | 0 | 0 | 0 | 0 | 0 | 0 | 0 | 0 | 0 | 0 | 0 | 0 | 0 | 0 | 0 | 0 | 0 | 0 | 0 | 0 | |

F I DE DESARROLLO 2 2-2015

**HAGAMOSLO POR OTANCHE
VAMOS PA'LANTE**

| GRUPOS VULNERABLES | | | | | | | | | | | | | | | | | | | | | | | | | | | | | | | | | |
|--|---|------|--|-----------------|------------------|-----|---------------|--------------|------|-------|-----------------|------------------|-----|---------------|--------------|------|-------|-----------------|------------------|-----|---------------|--------------|------|-------|-----------------|------------------|-----|---------------|--------------|------|-------|----|---|
| VIGENCIAS | | | | 2012 | | | | | | | 2013 | | | | | | | 2014 | | | | | | | 2015 | | | | | | | | |
| FUENTES | | | | SGP | | | OTRAS FUENTES | | | | SGP | | | OTRAS FUENTES | | | | SGP | | | OTRAS FUENTES | | | | SGP | | | OTRAS FUENTES | | | | | |
| Objetivo de Producto | Indicador de producto | UNID | Metas de producto asociadas | SGP FOR. INVER. | SGP LIBRE DESTIN | SGR | COF. | RENTA CEDIDA | OTRO | TOTAL | SGP FOR. INVER. | SGP LIBRE DESTIN | SGR | COF. | RENTA CEDIDA | OTRO | TOTAL | SGP FOR. INVER. | SGP LIBRE DESTIN | SGR | COF. | RENTA CEDIDA | OTRO | TOTAL | SGP FOR. INVER. | SGP LIBRE DESTIN | SGR | COF. | RENTA CEDIDA | OTRO | TOTAL | | |
| Lograr que la población discapacitada asista a programas de atención municipal | N. de programas para la población discapacitada | 2 | Promover la vinculación de la población discapacitada en los programas de atención municipal y gestionar la entrega de ayudas técnicas en los casos que sea necesario. | 10 | 0 | 0 | 0 | 0 | 0 | 10 | 10 | | | | 0 | | 10 | 0 | | | | | | 0 | 0 | | | | | 0 | | 0 | |
| Lograr el autoestima en las familias | N. de huertas caseras existentes | 50 | Promover la implementación de huertas caseras. | 3 | 0 | 0 | 0 | 0 | 0 | 3 | 5 | | | | 0 | | 5 | 10 | | | | | | 0 | 10 | | | | | 20 | | 20 | |
| | N. de acciones para la generación de ingresos | 10 | Atender las necesidades de la familia en los temas de generación de ingresos desde la dimensión de ingresos y trabajo. | 0 | 0 | 0 | 0 | 0 | 0 | 0 | 0 | | | | 0 | | 0 | 0 | | | | | | 0 | 0 | | | | | 0 | | 0 | |
| | N. de capacitaciones en la optimización de recursos | 4 | Capacitar a la familia en la optimización de recursos con la compra de alimentos en fechas de cosecha. | 0 | 0 | 0 | 0 | 0 | 0 | 0 | 0 | | | | 0 | | 0 | 0 | | | | | | 0 | 0 | | | | | 0 | | 0 | |
| | N. de políticas de seguridad alimentaria | 1 | Diseñar la política de seguridad alimentaria y nutricional para el territorio. | 0 | 0 | 0 | 0 | 0 | 0 | 0 | 10 | | | | | 0 | | 10 | 10 | | | | | | 0 | 10 | | | | | 0 | | 0 |
| | N. de políticas de desarrollo rural | 1 | Evaluar las dificultades de acceso a los alimentos y promover políticas de desarrollo rural para incrementar la producción del campo. | 0 | 0 | 0 | 0 | 0 | 0 | 0 | 0 | 0 | | | | 0 | | 0 | 0 | | | | | | 0 | 0 | | | | | 0 | | 0 |

**HAGAMOSLO POR OTANCHE
VAMOS PA'LANTE**

| ATENCION A GRUPOS VULNERABLES | | | | | | | | | | | | | | | | | | | | | | | | | | | | | | | |
|--|--|------|--|-----------------|------------------|-----|---------------|--------------|------|-------|-----------------|------------------|-----|---------------|--------------|------|-------|-----------------|------------------|-----|---------------|--------------|------|-------|-----------------|------------------|-----|---------------|--------------|------|-------|
| VIGENCIAS | | | | 2012 | | | | | | | 2013 | | | | | | | 2014 | | | | | | | 2015 | | | | | | |
| FUENTES | | | | SGP | | | OTRAS FUENTES | | | | SGP | | | OTRAS FUENTES | | | | SGP | | | OTRAS FUENTES | | | | SGP | | | OTRAS FUENTES | | | |
| Objetivo de Producto | Indicador de producto | UNID | Metas de producto asociadas | SGP FOR. INVER. | SGP LIBRE DESTIN | SGR | COF. | RENTA CEDIDA | OTRO | TOTAL | SGP FOR. INVER. | SGP LIBRE DESTIN | SGR | COF. | RENTA CEDIDA | OTRO | TOTAL | SGP FOR. INVER. | SGP LIBRE DESTIN | SGR | COF. | RENTA CEDIDA | OTRO | TOTAL | SGP FOR. INVER. | SGP LIBRE DESTIN | SGR | COF. | RENTA CEDIDA | OTRO | TOTAL |
| Brindar protección a las familias unidas | N. de acciones de identificación de situaciones de riesgo | 10 | Identificar situaciones de riesgo de violencia intrafamiliar y abuso sexual Brindar atención a la familia a través de los protocolos de atención establecidos por el sistema de justicia Garantizar el restablecimiento de derechos a las víctimas de la violencia y abuso sexual Acompañamiento y atención especial a través de equipos psicosociales Prevenir la ocurrencia de hechos relacionados con abuso sexual y violencia intrafamiliar a través de talleres y programas de asistencia continua a las familias Unidos. | 0 | 0 | 0 | 0 | 0 | 0 | 0 | 0 | 0 | 0 | 0 | 0 | 0 | 0 | 0 | 0 | 0 | 0 | 0 | 0 | 0 | 0 | 0 | 0 | 0 | 0 | 0 | 0 |
| | N. de talleres de crianza | 5 | Desarrollar talleres de pautas de crianza con las familias en pobreza extrema que tienen menores de 6 años. | 1 | 0 | 0 | 0 | 0 | 0 | 1 | 0 | 0 | 0 | 0 | 0 | 0 | 5 | 0 | 5 | 0 | 0 | 0 | 0 | 0 | 0 | 0 | 0 | 0 | 0 | 0 | 0 |
| Promover cultura de ahorro en las familias unidas | N. de jornadas de sensibilización para cultura de ahorro | 6 | Realizar jornadas de sensibilización para crear cultura de ahorro. | 0 | 0 | 0 | 0 | 0 | 0 | 0 | 0 | 0 | 0 | 0 | 0 | 0 | 0 | 0 | 0 | 0 | 0 | 0 | 0 | 0 | 0 | 0 | 0 | 0 | 0 | 0 | 0 |
| | N. de mecanismos de ahorro | 3 | Promover el inicio de mecanismos no formales de ahorro en el núcleo familiar a través de campañas de ahorro. | 0 | 0 | 0 | 0 | 0 | 0 | 0 | 0 | 0 | 0 | 0 | 0 | 0 | 0 | 0 | 0 | 0 | 0 | 0 | 0 | 0 | 0 | 0 | 0 | 0 | 0 | 0 | 0 |
| | N. de ruedas financieras | 2 | Realizar ruedas financieras para que las familias conozcan los servicios del sector financiero. | 0 | 0 | 0 | 0 | 0 | 0 | 0 | 0 | 0 | 0 | 0 | 0 | 0 | 0 | 0 | 0 | 0 | 0 | 0 | 0 | 0 | 0 | 0 | 0 | 0 | 0 | 0 | 0 |
| Acompañamiento de la justicia y garantías de justicia | N. de documentos de rutas de acceso a la justicia | 1 | Elaborar documento de rutas de acceso a la justicia y entregarlo a las familias | 0 | 0 | 0 | 0 | 0 | 0 | 0 | 2 | 0 | 0 | 0 | 0 | 0 | 2 | 0 | 0 | 0 | 0 | 0 | 0 | 0 | 0 | 0 | 0 | 0 | 0 | 0 | 0 |
| | N. de identificaciones de familias con trámites pendientes | 8 | A través del gestor social identificar las familias con trámites pendientes ante los entes de justicia y procurar la agilidad de los procesos. | 0 | 0 | 0 | 0 | 0 | 0 | 0 | 0 | 0 | 0 | 0 | 0 | 0 | 0 | 0 | 0 | 0 | 0 | 0 | 0 | 0 | 0 | 0 | 0 | 0 | 0 | 0 | 0 |
| Protección a población víctima de la violencia y desplazados | N. de planes para población desplazada | 1 | Elaborar el plan integral único de atención a población desplazada. | 0 | 0 | 0 | 0 | 0 | 0 | 0 | 0 | 0 | 0 | 0 | 0 | 0 | 0 | 0 | 0 | 0 | 0 | 0 | 0 | 0 | 0 | 0 | 0 | 0 | 0 | 0 | 0 |

PLAN DE DESARROLLO 2014-2015

**HAGAMOSLO POR OTANCHE
VAMOS PA'LANTE**

| VIGENCIAS | | | | 2012 | | | | | | | 2013 | | | | | | | 2014 | | | | | | | 2015 | | | | | | | |
|--|---|------|--|-----------------|------------------|---------------|------|--------------|------|-------|---------------|-----------------|---------------|------|--------------|------|-------|------------------|-----------------|---------------|------|--------------|------|-------|------------------|-----------------|---------------|------|----------------|------|-------|----|
| FUENTES | | | | SGP | | OTRAS FUENTES | | | | | SGP | | OTRAS FUENTES | | | | | SGP | | OTRAS FUENTES | | | | | SGP | | OTRAS FUENTES | | | | | |
| Objetivo de Producto | Indicador de producto | UNID | Metas de producto asociadas | SGP FOR. INVER. | SGP LIBRE DESTIN | SGR | COF. | RENTA CEDIDA | OTRO | TOTAL | SGP FOR. INV. | SGP LIBRE DEST. | SGR | COF. | RENTA CEDIDA | OTRO | TOTAL | SGP FORZ INVERS. | SGP LIBRE DEST. | SGR | COF. | RENTA CEDIDA | OTRO | TOTAL | SGP FORZ. INVER. | SGP LIBRE DEST. | SGR | COF. | RENTAS CEDIDAS | OTRO | TOTAL | |
| PROMOCION DEL DESARROLLO ECONOMICO | | | | 55 | 0 | 0 | 0 | 0 | 0 | 55 | 50 | 0 | 0 | 0 | 0 | 0 | 0 | 50 | 50 | 0 | 0 | 0 | 0 | 0 | 50 | 50 | 0 | 0 | 0 | 0 | 0 | 50 |
| Legalizar las Organizaciones existentes en el municipio | N. de organizaciones legalizadas | 3 | Promover la puesta en marcha de las Organizaciones legalmente creadas en el municipio | 5 | 0 | 0 | 0 | 0 | 0 | 5 | 0 | 0 | 0 | 0 | 0 | 0 | 0 | 0 | 0 | 0 | 0 | 0 | 0 | 0 | 0 | 0 | 0 | 0 | 0 | 0 | 0 | |
| | No. De actividades ganaderas realizadas | 10 | Efectuar la Feria Ganadera en el Municipio | 0 | 0 | 0 | 0 | 0 | 0 | 0 | 0 | 0 | 0 | 0 | 0 | 0 | 0 | 0 | 0 | 0 | 0 | 0 | 0 | 0 | 0 | 0 | 0 | 0 | 0 | 0 | 0 | |
| Realizar convenios para la reducción de la tasa de desempleo | No. de convenios pactos realizados | 1 | Crear el Centro de Desarrollo Productivo cuyo misión será actuar como apoyo de las unidades económicas del sector microempresarial del municipio | 50 | 0 | 0 | 0 | 0 | 0 | 50 | 50 | 0 | 0 | 0 | 0 | 0 | 50 | 50 | 0 | 0 | 0 | 0 | 0 | 50 | 50 | 0 | 0 | 0 | 0 | 0 | 50 | |
| Fomentar la promoción de los productos del sector agropecuario | No. De eventos realizados | 13 | Promocionar el mercado Campesino | 0 | 0 | 0 | 0 | 0 | 0 | 0 | 0 | 0 | 0 | 0 | 0 | 0 | 0 | 0 | 0 | 0 | 0 | 0 | 0 | 0 | 0 | 0 | 0 | 0 | 0 | 0 | 0 | |

**HAGAMOSLO POR OTANCHE
VAMOS PA'LANTE**

| VIGENCIAS | | | | 2012 | | | | | | 2013 | | | | | | 2014 | | | | | | 2015 | | | | | | | | | | |
|--|---------------------------------------|------|--|-----------------|------------------|---------------|------|--------------|------|-------|---------------|-----------------|-----|------|--------------|------|-------|-------------------|-----------------|-----|------|--------------|------|---------------|------------------|-----------------|-----|------|----------------|------|-------|-----|
| FUENTES | | | | SGP | | OTRAS FUENTES | | | | SGP | | OTRAS FUENTES | | | | SGP | | OTRAS FUENTES | | | | SGP | | OTRAS FUENTES | | | | | | | | |
| Objetivo de Producto | Indicador de producto | UNID | Metas de producto asociadas | SGP FOR. INVER. | SGP LIBRE DESTIN | SGR | COF. | RENTA CEDIDA | OTRO | TOTAL | SGP FOR. INV. | SGP LIBRE DEST. | SGR | COF. | RENTA CEDIDA | OTRO | TOTAL | SGP FORZ. INVERS. | SGP LIBRE DEST. | SGR | COF. | RENTA CEDIDA | OTRO | TOTAL | SGP FORZ. INVER. | SGP LIBRE DEST. | SGR | COF. | RENTAS CEDIDAS | OTRO | TOTAL | |
| DESARROLLO RURAL Y ASISTENCIA TECNICA | | | | 120 | 0 | 0 | 0 | 0 | 0 | 120 | 125 | 0 | 0 | 0 | 0 | 0 | 0 | 125 | 130 | 0 | 0 | 0 | 0 | 0 | 130 | 130 | 0 | 0 | 0 | 0 | 0 | 130 |
| Realizar convenios que permitan incrementar la siembra de cultivos | N. de convenios con empresa privada | 4 | Celebración de convenios interinstitucionales, e intersectoriales con empresa privada para la siembra de cultivos. | 0 | 0 | 0 | 0 | 0 | 0 | 0 | 5 | 0 | 0 | 0 | 0 | 0 | 5 | 0 | 0 | 0 | 0 | 0 | 0 | 0 | 0 | 0 | 0 | 0 | 0 | 0 | 0 | |
| Brindar a la comunidad asistencia técnica en el tema agrario | N. de programas de asistencia técnica | 1 | Fortalecimiento e implementación del programa RUAAT | 0 | 0 | 0 | 0 | 0 | 0 | 0 | 0 | 0 | 0 | 0 | 0 | 0 | 0 | 0 | 0 | 0 | 0 | 0 | 0 | 0 | 0 | 0 | 0 | 0 | 0 | 0 | 0 | |
| | N. de asistencias técnicas vigentes | 4 | Brindar Asistencia y Acompañamiento a los pequeños y medianos productores en el sector agropecuario con acompañamiento de la EPSAGRO | 120 | 0 | 0 | 0 | 0 | 0 | 120 | 120 | 0 | 0 | 0 | 0 | 0 | 120 | 130 | 0 | 0 | 0 | 0 | 0 | 130 | 130 | 0 | 0 | 0 | 0 | 0 | 130 | |

| VIGENCIAS | | | | 2012 | | | | | | 2013 | | | | | | 2014 | | | | | | 2015 | | | | | | | | | | |
|--|---|------|---|-----------------|------------------|---------------|------|--------------|------|-------|---------------|-----------------|-----|------|--------------|------|-------|-------------------|-----------------|-----|------|--------------|------|---------------|------------------|-----------------|-----|------|----------------|------|-------|---|
| FUENTES | | | | SGP | | OTRAS FUENTES | | | | SGP | | OTRAS FUENTES | | | | SGP | | OTRAS FUENTES | | | | SGP | | OTRAS FUENTES | | | | | | | | |
| Objetivo de Producto | Indicador de producto | UNID | Metas de producto asociadas | SGP FOR. INVER. | SGP LIBRE DESTIN | SGR | COF. | RENTA CEDIDA | OTRO | TOTAL | SGP FOR. INV. | SGP LIBRE DEST. | SGR | COF. | RENTA CEDIDA | OTRO | TOTAL | SGP FORZ. INVERS. | SGP LIBRE DEST. | SGR | COF. | RENTA CEDIDA | OTRO | TOTAL | SGP FORZ. INVER. | SGP LIBRE DEST. | SGR | COF. | RENTAS CEDIDAS | OTRO | TOTAL | |
| PROMOCION DEL DESARROLLO TURISTICO | | | | 10 | 0 | 0 | 0 | 0 | 0 | 10 | 20 | 0 | 0 | 0 | 0 | 0 | 0 | 20 | 20 | 0 | 0 | 0 | 0 | 0 | 20 | 0 | 0 | 0 | 0 | 0 | 0 | 0 |
| Aumentar el turismo a través de planes y adecuaciones de los sitios turísticos del municipio | N. de planes turísticos | 1 | Elaboración Plan Turístico Municipal. | 10 | 0 | 0 | 0 | 0 | 0 | 10 | 0 | 0 | 0 | 0 | 0 | 0 | 0 | 0 | 0 | 0 | 0 | 0 | 0 | 0 | 0 | 0 | 0 | 0 | 0 | 0 | 0 | |
| | N. de adecuaciones de los sitios turísticos | | Apoyar adecuación de los diferentes sitios turísticos | 0 | 0 | 0 | 0 | 0 | 0 | 0 | 20 | 0 | 0 | 0 | 0 | 0 | 20 | 20 | 0 | 0 | 0 | 0 | 0 | 20 | 0 | 0 | 0 | 0 | 0 | 0 | 0 | |

**HAGAMOSLO POR OTANCHE
VAMOS PA´LANTE**

| VIGENCIAS | | | | 2012 | | | | | | | | 2013 | | | | | | | | 2014 | | | | | | | | 2015 | | | | | | | |
|--|---|------|---|-----------------|------------------|---------------|------|--------------|------|-------|---------------|-----------------|-----|---------------|--------------|------|-------|------------------|-----------------|------|------|---------------|------|-------|------------------|-----------------|-----|------|----------------|------|-------|--|--|--|--|
| FUENTES | | | | SGP | | OTRAS FUENTES | | | | | | SGP | | OTRAS FUENTES | | | | | | SGP | | OTRAS FUENTES | | | | | | | | | | | | | |
| Objetivo de Producto | Indicador de producto | UNID | Metas de producto asociadas | SGP FOR. INVER. | SGP LIBRE DESTIN | SGR | COF. | RENTA CEDIDA | OTRO | TOTAL | SGP FOR. INV. | SGP LIBRE DEST. | SGR | COF. | RENTA CEDIDA | OTRO | TOTAL | SGP FORZ INVERS. | SGP LIBRE DEST. | SGR | COF. | RENTA CEDIDA | OTRO | TOTAL | SGP FORZ. INVER. | SGP LIBRE DEST. | SGR | COF. | RENTAS CEDIDAS | OTRO | TOTAL | | | | |
| AMBIENTE NATURAL | | | | 20 | 0 | 0 | | 0 | | 20 | 30 | 0 | 0 | | 0 | | 30 | 70 | 0 | 0 | | 0 | | 70 | 120 | 0 | 0 | | 60 | | 180 | | | | |
| Inventar acciones de capacitación en temas ambientales | No. De personas capacitadas | 100 | Capacitar personas para establecer una plataforma de protección a los recursos naturales. | 0 | 0 | 0 | 0 | 0 | 0 | 0 | 0 | 0 | 0 | 0 | 0 | 0 | 0 | 0 | 0 | 0 | 0 | 0 | 0 | 0 | 0 | 0 | 0 | 0 | 0 | 0 | 0 | | | | |
| | No. Convenios celebrados | 2 | Celebrar 1 convenio interinstitucional para el desarrollo de acciones pedagógicas del medio ambiente referentes al cuidado. | 0 | 0 | 0 | 0 | 0 | 0 | 0 | 5 | 0 | 0 | 0 | 0 | 5 | 0 | 0 | 0 | 0 | 0 | 0 | 0 | 0 | 100 | 0 | 0 | 0 | 0 | 100 | | | | | |
| Aumentar las acciones preventivas y atención en la conservación del medio ambiente | No. de predios adquiridos para conservación del recurso hídrico | 2 | Adquisición de predios para la conservación del recurso hídrico | 20 | 0 | 0 | 0 | 0 | 0 | 20 | 20 | 0 | 0 | 0 | 0 | 20 | 50 | 0 | 0 | 0 | 0 | 0 | 0 | 50 | 20 | 0 | 0 | 0 | 0 | 30 | | | | | |
| | N. de capacitaciones en temas ambientales | 4 | Capacitación a la comunidad en el tema ambiental para protección y conservación de la fauna y flora del municipio. | 0 | 0 | 0 | 0 | 0 | 0 | 0 | 0 | 0 | 0 | 0 | 0 | 0 | 0 | 0 | 0 | 0 | 0 | 0 | 0 | 0 | 0 | 0 | 0 | 0 | 0 | 0 | | | | | |
| | N. de convenios de apoyo | 4 | Realizar convenios de apoyo a proyectos ambientales | 0 | 0 | 0 | 0 | 0 | 0 | 0 | 5 | 0 | 0 | 0 | 0 | 5 | 20 | 0 | 0 | 0 | 0 | 0 | 0 | 20 | 0 | 0 | 0 | 50 | 0 | 50 | | | | | |

**HAGAMOSLO POR OTANCHE
VAMOS PA'LANTE**

| VIGENCIAS | | | | 2012 | | | | | | 2013 | | | | | | 2014 | | | | | | 2015 | | | | | | | | | |
|---|---|------|--|-----------------|------------------|---------------|------|--------------|------|-------|---------------|-----------------|-----|------|--------------|------|-------|------------------|-----------------|-----|------|--------------|------|---------------|------------------|-----------------|-----|------|----------------|------|-------|
| FUENTES | | | | SGP | | OTRAS FUENTES | | | | SGP | | OTRAS FUENTES | | | | SGP | | OTRAS FUENTES | | | | SGP | | OTRAS FUENTES | | | | | | | |
| Objetivo de Producto | Indicador de producto | UNID | Metas de producto asociadas | SGP FOR. INVER. | SGP LIBRE DESTIN | SGR | COF. | RENTA CEDIDA | OTRO | TOTAL | SGP FOR. INV. | SGP LIBRE DEST. | SGR | COF. | RENTA CEDIDA | OTRO | TOTAL | SGP FORZ INVERS. | SGP LIBRE DEST. | SGR | COF. | RENTA CEDIDA | OTRO | TOTAL | SGP FORZ. INVER. | SGP LIBRE DEST. | SGR | COF. | RENTAS CEDIDAS | OTRO | TOTAL |
| GESTION DEL RIESGO DE DESASTRES | | | | 95 | 0 | 0 | 0 | 0 | 0 | 95 | 95 | 0 | 0 | 0 | 0 | 0 | 95 | 90 | 0 | 0 | 0 | 0 | 0 | 90 | 100 | 0 | 0 | 0 | 50 | 0 | 150 |
| Aumentar las acciones de prevención en el riesgo del Desastre | N. Personas capacitadas | 4 | Capacitación de la población en prevención y atención de desastres. | 0 | 0 | 0 | 0 | 0 | 0 | 0 | 0 | 0 | 0 | 0 | 0 | 0 | 0 | 0 | 0 | 0 | 0 | 0 | 0 | 0 | 0 | 0 | 0 | 0 | 0 | 0 | |
| | No. De planes y comites elaborados y actualizados | 1 | Fortalecimiento del fondo local de prevención y atención de desastres, Actualización y/o elaboración de los planes de contingencia y emergencia. | 5 | 0 | 0 | 0 | 0 | 0 | 5 | 5 | 0 | 0 | 0 | 0 | 5 | 10 | 0 | 0 | 0 | 0 | 0 | 10 | 0 | 0 | 0 | 0 | 0 | 0 | 0 | |
| | No. De sitios señalados e identificados | 40 | Señalización en los sitios de mas alto riesgo del municipio | 0 | 0 | 0 | 0 | 0 | 0 | 0 | 10 | 0 | 0 | 0 | 0 | 10 | 0 | 0 | 0 | 0 | 0 | 0 | 0 | 0 | 0 | 0 | 0 | 0 | 0 | 0 | |
| | N. de mapas creados para la población socializado | 1 | Creación y socialización del mapa de riesgos en el 100% de la población | 10 | 0 | 0 | 0 | 0 | 0 | 10 | 0 | 0 | 0 | 0 | 0 | 0 | 0 | 0 | 0 | 0 | 0 | 0 | 0 | 0 | 0 | 0 | 0 | 0 | 0 | 0 | |
| | N. Acciones a desarrollar en vigilancia y tencion | 6 | Desarrollar acciones de prevención, detección, vigilancia y atención en situaciones de riesgo en desastre por cambio climático. | 80 | 0 | 0 | 0 | 0 | 0 | 80 | 80 | 0 | 0 | 0 | 0 | 80 | 80 | 0 | 0 | 0 | 0 | 80 | 100 | 0 | 0 | 0 | 50 | 0 | 150 | | |

**HAGAMOSLO POR OTANCHE
VAMOS PA'LANTE**

| VIGENCIAS | | | | 2012 | | | | | | | 2013 | | | | | | | 2014 | | | | | | | 2015 | | | | | | |
|---|----------------------------|------|-----------------------------|-----------------|-------------------|---------------|------|--------------|------|-------|---------------|-----------------|---------------|------|--------------|------|-------|-------------------|-----------------|---------------|------|--------------|------|-------|------------------|-----------------|---------------|------|----------------|------|-------|
| FUENTES | | | | SGP | | OTRAS FUENTES | | | | | SGP | | OTRAS FUENTES | | | | | SGP | | OTRAS FUENTES | | | | | SGP | | OTRAS FUENTES | | | | |
| Objetivo de Producto | Indicador de producto | UNID | Metas de producto asociadas | SGP FOR. INVER. | SGP LIBRE DESTIN. | SGR | COF. | RENTA CEDIDA | OTRO | TOTAL | SGP FOR. INV. | SGP LIBRE DEST. | SGR | COF. | RENTA CEDIDA | OTRO | TOTAL | SGP FORZ. INVERS. | SGP LIBRE DEST. | SGR | COF. | RENTA CEDIDA | OTRO | TOTAL | SGP FORZ. INVER. | SGP LIBRE DEST. | SGR | COF. | RENTAS CEDIDAS | OTRO | TOTAL |
| ORDENAMIENTO TERRITORIAL | | | | 40 | 0 | 0 | 0 | 0 | 0 | 40 | 0 | 0 | 0 | 0 | 0 | 0 | 0 | 0 | 0 | 0 | 0 | 0 | 0 | 0 | 0 | 0 | 0 | 0 | 0 | 0 | 0 |
| Avanzar en la revisión y ajuste del EOT | N. actualizaciones del EOT | 1 | Actualización EOT | 40 | 0 | 0 | 0 | 0 | 0 | 40 | 0 | 0 | 0 | 0 | 0 | 0 | 0 | 0 | 0 | 0 | 0 | 0 | 0 | 0 | 0 | 0 | 0 | 0 | 0 | 0 | |

**HAGAMOSLO POR OTANCHE
VAMOS PA'LANTE**

| VIGENCIAS | | | | 2012 | | | | | | | 2013 | | | | | | | 2014 | | | | | | | 2015 | | | | | | | |
|---|--|------|--|------------------|-------------------|---------------|----------|--------------|----------|------------|----------------|-----------------|---------------|----------|--------------|------------|----------|------------------|-----------------|---------------|----------|--------------|------------|----------|------------------|-----------------|---------------|----------|----------------|------------|----------|------------|
| FUENTES | | | | SGP | | OTRAS FUENTES | | | | | SGP | | OTRAS FUENTES | | | | | SGP | | OTRAS FUENTES | | | | | SGP | | OTRAS FUENTES | | | | | |
| Objetivo de Producto | Indicador de producto | UNID | Metas de producto asociadas | SGP FORZ. INVER. | SGP LIBRE DESTIN. | SGR | COF. | RENTA CEDIDA | OTRO | TOTAL | SGP FORZ. INV. | SGP LIBRE DEST. | SGR | COF. | RENTA CEDIDA | OTRO | TOTAL | SGP FORZ. INVER. | SGP LIBRE DEST. | SGR | COF. | RENTA CEDIDA | OTRO | TOTAL | SGP FORZ. INVER. | SGP LIBRE DEST. | SGR | COF. | RENTAS CEDIDAS | OTRO | TOTAL | |
| INFRAESTRUCTURA VIAL Y DE TRANSPORTE | | | | 282 | 89 | 0 | 0 | 181 | 0 | 552 | 252 | 0 | 0 | 0 | 0 | 200 | 0 | 452 | 229 | 50 | 0 | 0 | 155 | 0 | 434 | 230 | 0 | 0 | 0 | 400 | 0 | 630 |
| Aumentar los kilómetros de vías del municipio | N. de proyectos para construcción de vías terciarias | 1 | Gestionar proyecto para apertura de de vías terciarias rurales | 0 | 0 | 0 | 0 | 0 | 0 | 0 | 30 | 0 | 0 | 0 | 0 | 0 | 30 | 0 | 0 | 0 | 0 | 0 | 0 | 0 | 0 | 0 | 0 | 0 | 0 | 0 | 0 | |
| Pavimentar las calles del municipio con el fin de mejorar su apariencia | N. de pavimentaciones | 1 | Mantenimiento, Rehabilitación y Pavimentación de vías urbanas | 0 | 89 | 0 | 0 | 111 | 0 | 200 | 0 | 0 | 0 | 0 | 100 | 0 | 100 | 129 | 0 | 0 | 0 | 50 | 0 | 179 | 0 | 0 | 0 | 0 | 200 | 0 | 200 | |
| Mantener en buen estado las vías terciarias de nuestro municipio | N. de Mantenimientos a vías municipales | 16 | Mantenimiento y construcción de obras de arte de vías terciarias | 260 | 0 | 0 | 0 | 70 | 0 | 330 | 150 | 0 | 0 | 0 | 100 | 0 | 250 | 100 | 50 | 0 | 0 | 105 | 0 | 255 | 200 | 0 | 0 | 0 | 200 | 0 | 400 | |
| | | | Gestionar la compra de maquinaria pesada | 0 | 0 | 0 | 0 | 0 | 0 | 0 | 0 | 50 | 0 | 0 | 0 | 0 | 0 | 50 | 0 | 0 | 0 | 0 | 0 | 0 | 0 | 0 | 0 | 0 | 0 | 0 | 0 | 0 |
| Construir puente en vías rurales del municipio | No. De puentes construidos | 1 | Gestionar para la construcción de 1puente en las vía rurales del municipio. | 20 | 0 | 0 | 0 | 0 | 0 | 20 | 20 | 0 | 0 | 0 | 0 | 0 | 20 | 0 | 0 | 0 | 0 | 0 | 0 | 0 | 30 | 0 | 0 | 0 | 0 | 0 | 30 | |
| Promocionar el conocimiento de las señales de tránsito | N. de programas de señalización | 1 | Gestionar ante autoridades del Departamento programa para colocación de las señales de tránsito. | 2 | 0 | 0 | 0 | 0 | 0 | 2 | 2 | 0 | 0 | 0 | 0 | 0 | 2 | 0 | 0 | 0 | 0 | 0 | 0 | 0 | 0 | 0 | 0 | 0 | 0 | 0 | 0 | |

**HAGAMOSLO POR OTANCHE
VAMOS PA'LANTE**

| VIGENCIAS | | | | 2012 | | | | | | | 2013 | | | | | | | 2014 | | | | | | | 2015 | | | | | | | |
|--|---|--------|--|-----------------|-------------------|-----|------|--------------|------|-------|---------------|-----------------|-----|------|--------------|------|-------|---------------|-----------------|-----|------|--------------|------|-------|---------------|-----------------|-----|------|--------------|------|-------|----|
| Objetivo de Producto | Indicador de producto | Unidad | Metas de producto asociadas | SGP FOR. INVER. | SGP LIBRE DESTIN. | SGR | COF. | RENTA CEDIDA | OTRO | TOTAL | SGP FOR. INV. | SGP LIBRE DEST. | SGR | COF. | RENTA CEDIDA | OTRO | TOTAL | SGP FOR. INV. | SGP LIBRE DEST. | SGR | COF. | RENTA CEDIDA | OTRO | TOTAL | SGP FOR. INV. | SGP LIBRE DEST. | SGR | COF. | RENTA CEDIDA | OTRO | TOTAL | |
| EQUIPAMIENTO MUNICIPAL | | | | 35 | 0 | 496 | 0 | 140 | 0 | 671 | 30 | 0 | 0 | 0 | 0 | 0 | 0 | 30 | 0 | 0 | 0 | 0 | 0 | 0 | 0 | 30 | 0 | 0 | 0 | 0 | 0 | 30 |
| Mantener en buen estado los bienes inmuebles del municipio | N. de mantenimientos de la infraestructura municipal | 2 | Mantenimiento de la infraestructura de los bienes inmuebles del municipio | 30 | 0 | 0 | 0 | 50 | 0 | 80 | 30 | 0 | 0 | 0 | 0 | 0 | 30 | 0 | 0 | 0 | 0 | 0 | 0 | 0 | 30 | 0 | 0 | 0 | 0 | 0 | 30 | |
| | N. de proyectos para construcción edificio Municipal y matadero municipal | 2 | Gestionar proyecto para la construcción del edificio municipal y Matadero Municipal | 0 | 0 | 496 | 0 | 40 | 0 | 536 | 0 | 0 | 0 | 0 | 0 | 0 | 0 | 0 | 0 | 0 | 0 | 0 | 0 | 0 | 0 | 0 | 0 | 0 | 0 | 0 | 0 | |
| | N. de proyectos para la construcción de la morgue municipal | 1 | Gestionar Proyecto Construcción Morgue Municipal | 5 | 0 | 0 | 0 | 50 | 0 | 55 | 0 | 0 | 0 | 0 | 0 | 0 | 0 | 0 | 0 | 0 | 0 | 0 | 0 | 0 | 0 | 0 | 0 | 0 | 0 | 0 | 0 | |
| | No. De proyectos gestionados | 1 | Gestionar la Construcción, ampliación, remodelación y/o modernización del Centro de salud Manuel Elkin Patarroyo | 0 | 0 | 0 | 0 | 50 | 0 | 50 | 0 | 0 | 0 | 0 | 0 | 0 | 0 | 0 | 0 | 0 | 0 | 0 | 0 | 0 | 0 | 0 | 0 | 0 | 0 | 0 | 0 | |

**HAGAMOSLO POR OTANCHE
VAMOS PA'LANTE**

| VIGENCIAS | | | | 2012 | | | | | | | 2013 | | | | | | | 2014 | | | | | | | 2015 | | | | | | | |
|---|--|------|--|-----------------|-------------------|---------------|------|--------------|------|-------|---------------|-----------------|---------------|------|--------------|------|-------|-------------------|-----------------|---------------|------|--------------|------|-------|------------------|-----------------|---------------|------|----------------|------|-------|----|
| FUENTES | | | | SGP | | OTRAS FUENTES | | | | | SGP | | OTRAS FUENTES | | | | | SGP | | OTRAS FUENTES | | | | | SGP | | OTRAS FUENTES | | | | | |
| Objetivo de Producto | Indicador de producto | UNID | Metas de producto asociadas | SGP FOR. INVER. | SGP LIBRE DESTIN. | SGR | COF. | RENTA CEDIDA | OTRO | TOTAL | SGP FOR. INV. | SGP LIBRE DEST. | SGR | COF. | RENTA CEDIDA | OTRO | TOTAL | SGP FORZ. INVERS. | SGP LIBRE DEST. | SGR | COF. | RENTA CEDIDA | OTRO | TOTAL | SGP FORZ. INVER. | SGP LIBRE DEST. | SGR | COF. | RENTAS CEDIDAS | OTRO | TOTAL | |
| FORTALECIMIENTO INSTITUCIONAL | | | | 30 | 0 | 0 | 0 | 10 | 0 | 40 | 60 | 0 | 0 | 0 | 0 | 0 | 0 | 60 | 40 | 0 | 0 | 0 | 0 | 0 | 40 | 35 | 0 | 0 | 0 | 0 | 0 | 35 |
| Aumentar la capacidad financiera del municipio | N. de capacitaciones financieras y contables | 2 | Capacitación financiera y contable (Saneamiento Fiscal) | 0 | 0 | 0 | 0 | 0 | 0 | 0 | 5 | 0 | 0 | 0 | 0 | 0 | 5 | 0 | 0 | 0 | 0 | 0 | 0 | 0 | 5 | 0 | 0 | 0 | 0 | 0 | 5 | |
| Aumentar la capacidad integral del municipio | N. de capacitaciones a funcionarios | 4 | capacitación a funcionarios | 5 | 0 | 0 | 0 | 0 | 0 | 5 | 10 | 0 | 0 | 0 | 0 | 0 | 10 | 10 | 0 | 0 | 0 | 0 | 0 | 10 | 5 | 0 | 0 | 0 | 0 | 0 | 5 | |
| Lograr la actualización del archivo municipal | N. de actualizaciones de archivo municipal | 1 | Actualización archivo municipal | 5 | 0 | 0 | 0 | 0 | 0 | 5 | 5 | 0 | 0 | 0 | 0 | 0 | 5 | 5 | 0 | 0 | 0 | 0 | 0 | 5 | 5 | 0 | 0 | 0 | 0 | 0 | 5 | |
| Avanzar en la implementación del MECI | N. de implementaciones del MECI | 1 | Implementación del modelo estándar de control interno MECI | 0 | 0 | 0 | 0 | 10 | 0 | 10 | 10 | 0 | 0 | 0 | 0 | 0 | 10 | 0 | 0 | 0 | 0 | 0 | 0 | 0 | 0 | 0 | 0 | 0 | 0 | 0 | 0 | |
| Avanzar en la implementación del SGC | N. de implementaciones del SGC | 1 | Implementación del SGC | 0 | 0 | 0 | 0 | 0 | 0 | 0 | 10 | 0 | 0 | 0 | 0 | 0 | 10 | 10 | 0 | 0 | 0 | 0 | 0 | 10 | 10 | 0 | 0 | 0 | 0 | 0 | 10 | |
| Lograr el 60% de la actualización catastral del municipio | N. de actualizaciones catastrales | 1 | Actualización catastral, recaudo eficaz y promoción de industria y comercio. | 20 | 0 | 0 | 0 | 0 | 0 | 20 | 10 | 0 | 0 | 0 | 0 | 0 | 10 | 5 | 0 | 0 | 0 | 0 | 0 | 5 | 0 | 0 | 0 | 0 | 0 | 0 | 0 | |
| Lograr la actualización del 100% de las páginas web | No. De sistemas de información | 1 | Funcionalidad de los sistemas de información | 0 | 0 | 0 | 0 | 0 | 0 | 0 | 5 | 0 | 0 | 0 | 0 | 0 | 5 | 5 | 0 | 0 | 0 | 0 | 0 | 5 | 5 | 0 | 0 | 0 | 0 | 0 | 5 | |
| Lograr la automatización de los procesos del banco de programas y el recaudo tributario en un 90% | N. de automatizaciones de procesos | 1 | Automatización de procesos (banco de proyectos y recaudo tributario) | 0 | 0 | 0 | 0 | 0 | 0 | 0 | 5 | 0 | 0 | 0 | 0 | 0 | 5 | 5 | 0 | 0 | 0 | 0 | 0 | 5 | 5 | 0 | 0 | 0 | 0 | 0 | 5 | |

**HAGAMOSLO POR OTANCHE
VAMOS PA'LANTE**

| FORTALECIMIENTO INSTITUCIONAL | | | | | | | | | | | | | | | | | | | | | | | | | | | | | | | | |
|---|--|------|--|-----------------|------------------|---------------|------|--------------|------|-------|-----------------|------------------|-----|------|--------------|------|-------|-----------------|------------------|-----|------|--------------|------|---------------|-----------------|------------------|-----|------|--------------|------|-------|----|
| VIGENCIAS | | | | 2012 | | | | | | 2013 | | | | | | 2014 | | | | | | 2015 | | | | | | | | | | |
| FUENTES | | | | SGP | | OTRAS FUENTES | | | | SGP | | OTRAS FUENTES | | | | SGP | | OTRAS FUENTES | | | | SGP | | OTRAS FUENTES | | | | | | | | |
| Objetivo de Producto | Indicador de producto | UNID | Metas de producto asociadas | SGP FOR. INVER. | SGP LIBRE DESTIN | SGR | COF. | RENTA CEDIDA | OTRO | TOTAL | SGP FOR. INVER. | SGP LIBRE DESTIN | SGR | COF. | RENTA CEDIDA | OTRO | TOTAL | SGP FOR. INVER. | SGP LIBRE DESTIN | SGR | COF. | RENTA CEDIDA | OTRO | TOTAL | SGP FOR. INVER. | SGP LIBRE DESTIN | SGR | COF. | RENTA CEDIDA | OTRO | TOTAL | |
| Lograr la socialización y publicación de la información relacionada con la gestión administrativa en un 90% | N. de eventos de rendición de cuentas | 8 | Socialización y publicación de la información relacionada con la gestión administrativa(página web, publicaciones, visibilización de la contratación, elaboración del Plan de Desarrollo) | 0 | 25 | 0 | 0 | 0 | 0 | 25 | 0 | 0 | 0 | 0 | 0 | 0 | 0 | 0 | 0 | 0 | 0 | 0 | 0 | 0 | 0 | 5 | 0 | 0 | 0 | 0 | 0 | 5 |
| Involucrar a la ciudadanía en la transparencia y seguimientos en los procesos de la administración | No. Encuentros para la participación ciudadana | 5 | Participación ciudadana (servicio al ciudadano, presupuesto participativo y rendición de cuentas) | 5 | 0 | 0 | 0 | 0 | 0 | 5 | 5 | 0 | 0 | 0 | 0 | 0 | 5 | 5 | 0 | 0 | 0 | 0 | 0 | 0 | 5 | 10 | 0 | 0 | 0 | 0 | 0 | 10 |
| | | 1 | Gasto social focalizado | 0 | 0 | 0 | 0 | 0 | 0 | 0 | 0 | 5 | 0 | 0 | 0 | 0 | 0 | 5 | 5 | 0 | 0 | 0 | 0 | 0 | 0 | 5 | 0 | 0 | 0 | 0 | 0 | 0 |
| Lograr eficiencia y eficacia de la administración municipal | No. De reestructuraciones administrativas | 1 | Estructura administrativa apropiada (Reestructuración) | 20 | 0 | 0 | 0 | 0 | 0 | 20 | 0 | 0 | 0 | 0 | 0 | 0 | 0 | 0 | 0 | 0 | 0 | 0 | 0 | 0 | 0 | 0 | 0 | 0 | 0 | 0 | 0 | 0 |
| Lograr eficiencia en el servicio de la administración | N. de equipamientos | 30 | Disponibilidad de equipamientos como vehículos, escritorios, computadores y acceso a internet | 20 | 0 | 0 | 0 | 0 | 0 | 20 | 5 | 0 | 0 | 0 | 100 | 0 | 105 | 0 | 0 | 0 | 0 | 0 | 0 | 0 | 0 | 0 | 0 | 0 | 0 | 0 | 0 | 0 |
| Lograr que la población discapacitada tenga acceso a los espacios públicos del municipio | N. de adecuaciones de instalaciones físicas | 1 | Adecuación de las instalaciones físicas cumpliendo los estándares de acceso a población en situación de discapacidad | 32 | 0 | 0 | 0 | 0 | 0 | 32 | 10 | 0 | 0 | 0 | 0 | 0 | 10 | 0 | 0 | 0 | 0 | 0 | 0 | 0 | 0 | 0 | 0 | 0 | 0 | 0 | 0 | 0 |
| Identificar los bienes existentes en el municipio | N. de inventario de activos | 1 | Inventario de activos de la administración municipal | 5 | 0 | 0 | 0 | 0 | 0 | 5 | 0 | 0 | 0 | 0 | 0 | 0 | 0 | 0 | 0 | 0 | 0 | 0 | 0 | 0 | 0 | 5 | 0 | 0 | 0 | 0 | 0 | 5 |
| Garantizar la seguridad jurídica y el bienestar de los habitantes del municipio | No. Predios legalizados | 50 | Legalización de predios | 0 | 0 | 0 | 0 | 100 | 0 | 100 | 9 | 0 | 0 | 0 | 0 | 0 | 9 | 0 | 0 | 0 | 0 | 0 | 0 | 0 | 0 | 0 | 0 | 0 | 50 | 0 | 0 | 50 |

3.5 SEGUIMIENTO Y EVALUACION

La evaluación es el momento de la misma gestión que consiste en realizar el seguimiento periódico, sistemático y continuo a las acciones y resultados de la administración, de acuerdo con los lineamientos, estrategias y metas del plan financiero.

Para realizar un proceso de evaluación real, es importante la utilización de indicadores financieros como variación del recaudo tributario, rendimiento de los recaudos, capacidad tributaria per cápita, transferencias recibidas, pagos de funcionamiento, capacidad de financiación de los pagos de administración con recursos corrientes, déficit o ahorro corriente, autofinanciamiento de la inversión, importancia de las transferencias en la inversión, etc.

Así mismo es importante evaluar de manera permanente la estructura de la gestión financiera, los métodos financieros y los procesos administrativos establecidos, pues de ellos depende el grado de cumplimiento de las metas financieras y de desarrollo previsto.

Dentro de las acciones propias del seguimiento y evaluación es importante realizar el control periódico al presupuesto como instrumento operativo básico, al plan de inversiones para constatar el cumplimiento de los proyectos y al Programa Anual de Caja para comprobar el ingreso de los recaudos estimados y el pago racional de las obligaciones adquiridas. De igual manera hacer el análisis financiero permanente que detecte los períodos de iliquidez que demanden de la administración la necesidad de recurrir al endeudamiento de tesorería; o períodos de excedentes de efectivo que permitan la generación de otros ingresos por vía de la colocación en los mercados financieros.

CAPITULO IV

EVALUACION Y SEGUIMIENTO AL PLAN DE DESARROLLO MUNICIPAL

La Administración Pública Municipal de Otanche, siguiendo los lineamientos de Ley y los establecidos por el Departamento Nacional de Planeación y las entidades competentes, dentro del proceso de Gestión Pública formula, hace seguimiento y evaluación a su Plan de Desarrollo.

Con el seguimiento y evaluación al Plan de Desarrollo no sólo se busca mejorar los resultados planeados sino fortalecer el trabajo interinstitucional, la gobernabilidad y la democracia al permitir autoevaluarse y adoptar medidas para cumplir con los compromisos oportunamente e informar a los órganos de control y a la ciudadanía sobre su cumplimiento.

Es así como, a través de los diferentes instrumentos de planificación como el Marco Fiscal de Mediano Plazo, el Plan Indicativo, el Plan Operativo Anual de Inversiones, el Presupuesto, el Plan de Acción y el Plan anual mensualizado de caja el Ente territorial visualiza y presenta a las Entidades competentes el cumplimiento y los desaciertos en materia de ejecución del Plan de Desarrollo con su correspondiente inversión de recursos.

Todos ellos, interdependientes y complementarios permiten re direccionar acciones y recursos en búsqueda del cumplimiento de los objetivos propuestos. A su vez, permite a los Entes competentes analizar el desempeño integral territorial; es decir, el desempeño fiscal, administrativo y el cumplimiento de los requisitos legales, entre otros.

La evaluación y seguimiento del plan de desarrollo se lleva a cabo tal como lo establece la Ley Orgánica del Plan de Desarrollo, la Ley 1098 de 2006, la Ley 715 de 2001 y demás normas concordantes. Para ello involucra diferentes actores:

El Alcalde: será el orientador de la planeación en el municipio. El presentará los proyectos de acuerdo u ordenanza del presupuesto anual de rentas y gastos, decide sobre la contratación y gestión financiera; igualmente, adopta la estrategia de seguimiento y evaluación del plan, y es el responsable de los diferentes cambios hechos.

El Consejo de Gobierno aprobará la estrategia para hacer seguimiento y evaluación e igualmente hará recomendaciones que permitirán dar cumplimiento al Plan. Además revisará y legitimará los informes de rendición de cuentas del Alcalde.

**HAGAMOSLO POR OTANCHE
VAMOS PA´LANTE**

La **Secretaría de Planeación** será la responsable del diseño y puesta en marcha de la estrategia de seguimiento y evaluación al Plan de esta manera es la responsable de la coordinación de los informes de rendición de cuentas y de preparar los mecanismos para rendir cuentas.

En cuanto a la **Secretaría de Hacienda**, ella se encargara de preparar los informes contables, presupuestales y financieros de cada período para este fin suministrará y avalará la información financiera, contable y presupuestal para la rendición de cuentas.

Por otra parte la **Oficina de Control Interno**, hará seguimiento a los Planes de Acción, en coordinación con la Secretaría de Planeación. La Oficina de Control Interno, es la responsable del seguimiento y elaboración de informes cuando existen planes de mejoramiento.

Las Demás Dependencias de la Administración serán las responsables de entregar los avances y resultados de las acciones ejecutadas, así como de realizar seguimiento físico a las metas de su dependencia. También realizaran análisis de productividad y resultados para definir acciones correctivas. Las Secretarías se harán responsables del cumplimiento de las diferentes metas del plan, por lo tanto, de los resultados y de la información pertinente para la rendición de cuentas.

Concejo Municipal realiza el control político al Plan, para este fin solicitará y recibirá los informes de rendición de cuentas de la Administración Municipal.

En cuanto la Comunidad en General, ella se encargará de ejercer funciones de seguimiento y evaluación al Plan de Desarrollo a través del Consejo Territorial de Planeación quien debe emitir conceptos sobre el mismo, puesto que realiza funciones de seguimiento, evaluación y control social de las acciones públicas en el Municipio; las veedurías ciudadanas, los presidentes de las diferentes Juntas de Acción Comunal (rurales y urbanas), en conclusión cualquier miembro de la Comunidad podrá solicitar y recibir informes de rendición de cuentas de parte de la Administración Pública, propondrá acciones para mejorar la gestión y asegurar el cumplimiento de las metas del plan e igualmente podrá pedir y recibir aclaraciones de los resultados de la gestión del alcalde

Las **Instituciones de Índole Departamental** serán las responsables de la evaluación del municipio y de remitir la respectiva información al DNP para su posterior evaluación de la gestión de la Administración Municipal. Desde el departamento se prestará asistencia técnica al municipio en el diligenciamiento de los diferentes instrumentos para rendir cuentas.

**HAGAMOSLO POR OTANCHE
VAMOS PA´LANTE**

ARTÍCULO SEGUNDO: Las demás disposiciones aprobadas en el Acuerdo Municipal _____ de _____ de 2012 continúan vigentes.

ARTÍCULO TERCERO: El presente acuerdo rige a partir de su publicación y deroga todas las disposiciones que le sean contrarias.

Atentamente,

WILSON GUERRERO VÁSQUEZ
ALCALDEMUNICIPAL