



MUNICIPIO DE BARBOSA CONCEJO

ACUERDO 010

(10 JUNIO 2020)

POR MEDIO DEL CUAL SE ADOPTA EL PLAN DE DESARROLLO "BARBOSA SOCIAL, ES LA GENTE" PARA EL MUNICIPIO DE BARBOSA, ANTIOQUIA EN EL PERÍODO 2020 – 2023

El Concejo del municipio de Barbosa, Antioquia, en ejercicio de sus facultades Constitucionales y Legales, en especial las conferidas por el numeral 2 del Artículo 313 de la Constitución Política y 40 de la Ley 152 de 1994 y demás normas legales que las adicionen, complementen, sustituyan o deroguen, y

ACUERDA

CAPÍTULO I.

EL PLAN DE DESARROLLO

ARTÍCULO PRIMERO. Adóptese: El Plan de Desarrollo 2020 - 2023 "Barbosa Social, es la Gente", como instrumento de planificación que orientará, guiará y promoverá el desarrollo del municipio, con un contenido de visión, objetivos, ejes estratégicos, programas y productos soportados en el correspondiente plan plurianual de inversiones de mediano y corto plazo.

ARTÍCULO SEGUNDO. Estructura del Plan: El Plan de Desarrollo "Barbosa Social, es la Gente" para el Municipio de Barbosa Antioquia en el periodo 2020 – 2023 contiene 4 líneas, 18 sectores y 70 programas cuyos anexos y textos están incorporados en el presente acuerdo.

¡LA COMUNIDAD, NUESTRA RAZON DE SER!

Calle 15 14-48 / PBX /454 83 00 Ext 2001 / Barbosa – Antioquia – Colombia
www.concejo-barbosa-antioquia.gov.co/ E-mail: concejo@barbosa.gov.co

Plan de Desarrollo

BARBOSA SOCIAL
¡ES LA GENTE!
2020 - 2023



EDGAR AUGUSTO GALLEGGO ARIAS
2020 - 2023



ALCALDÍA
Barbosa - Antioquia

Barbosa Social
¡Es la gente!



MUNICIPIO DE BARBOSA CONCEJO

EDGAR AUGUSTO GALLEGO ARIAS
Alcalde

GABINETE MUNICIPAL

HUGO ALDEMAR SUÁREZ OSORNO
Director del Departamento Administrativo de Planeación

MAURICIO DE JESÚS ARANGO CARDONA
Secretario de Hacienda

LORENA TORRES MONTOYA
Secretaria de Gobierno y Convivencia Ciudadana

DANIEL FERNANDO ALCARAZ MÚNERA
Secretario de Salud, Protección Social y Desarrollo Comunitario

DUVER LENNY LONDOÑO OLARTE
Secretaria de Desarrollo Agropecuario y Ambiental

MAURICIO ALBERTO SIERRA MUÑETÓN
Secretario de Educación y Cultura

JORGE ANDRÉS ACEVEDO QUINTERO
Secretario de Movilidad

ROGELIO CÓRDOBA HOYOS
Secretario de Servicios Administrativos

¡LA COMUNIDAD, NUESTRA RAZON DE SER!

Calle 15 14-48 / PBX /454 83 00 Ext 2001 / Barbosa – Antioquia – Colombia
www.concejo-barbosa-antioquia.gov.co/ E-mail: concejo@barbosa.gov.co



MUNICIPIO DE BARBOSA CONCEJO

SUBSECRETARIOS

LEÓN ESNAIDER QUIROZ OSORIO
Subsecretario de Desarrollo Territorial

**CARLOS ARTURO HERRERA
MOSQUERA**
Subsecretario de Infraestructura

JOSÉ ÁNGEL ALZATE GÓMEZ
Subsecretario Contable y Financiero

**DIANA PATRICIA FERNANDEZ
SALOMONSOHN**
Subsecretaria de Espacio Público,
Seguridad y Convivencia

ANA LUCÍA CARMONA MORENO
Subsecretaria de Participación
Comunitaria e Inclusión Social

DANIELA CADAVID GONZÁLEZ
Subsecretaria de Salud

OSCAR ARMANDO POSADA
Subsecretario de Medio Ambiente

NORTY GENNY VALENCIA LONDOÑO
Subsecretaria de Educación

**DAVID ALEJANDRO QUINCHIA
RAMÍREZ**
Subsecretario de Arte y Cultura

DANIEL ALEJANDRO ARBELÁEZ
Subsecretario de Tránsito y Transporte

JORGE IVÁN JURADO LONDOÑO
Subsecretario de Gestión Administrativa

ENTIDADES DESCENTRALIZADAS

**DIEGO ALEXANDER BETANCUR
GÓMEZ**
Gerente Instituto de Deportes y
Recreación – INDER Barbosa

CILA PÉREZ PACHECO
Gerente E.S.E Hospital San Vicente de
Paúl

¡LA COMUNIDAD, NUESTRA RAZON DE SER!

Calle 15 14-48 / PBX /454 83 00 Ext 2001 / Barbosa – Antioquia – Colombia
www.concejo-barbosa-antioquia.gov.co/ E-mail: concejo@barbosa.gov.co



MUNICIPIO DE BARBOSA CONCEJO

CONCEJO MUNICIPAL

ABEL ANTONIO DÍAZ CARMONA
Presidente

PEDRO ELKIN ECHEVERRI BOTERO
Vicepresidente I

CARLOS AUGUSTO ÁLVAREZ RESTREPO
Vicepresidente II

WILINTON AGUDELO CARDONA
ALEX DANILO BUITRAGO FRANCO
DIEGO ALEJANDRO CASTAÑO
JHON DAIRO CUARTAS CASTRILLÓN
JULIO CESAR ESCOBAR CAÑAS
LEÓN ALVEIRO LONDOÑO ROJO
MABEL MILENA MORALES SIERRA
JUAN DAVID ROJAS AGUDELO
JOAQUÍN NORBERTO VALENCIA AGUDELO
JUAN ALEJANDRO ZAPATA OSPINA

LUISA FERNANDA VANEGAS SALDARRIAGA
Secretaria General

¡LA COMUNIDAD, NUESTRA RAZON DE SER!

Calle 15 14-48 / PBX /454 83 00 Ext 2001 / Barbosa – Antioquia – Colombia
www.concejo-barbosa-antioquia.gov.co/ E-mail: concejo@barbosa.gov.co



MUNICIPIO DE BARBOSA CONCEJO

ENTES DE CONTROL

**CLAUDIA PATRICIA TORO
BUSTAMANTE**
Control Interno

LUIS ALBERTO CARDONA SÁNCHEZ
Personero Municipal

¡LA COMUNIDAD, NUESTRA RAZON DE SER!

Calle 15 14-48 / PBX /454 83 00 Ext 2001 / Barbosa – Antioquia – Colombia
www.concejo-barbosa-antioquia.gov.co/ E-mail: concejo@barbosa.gov.co



MUNICIPIO DE BARBOSA
CONCEJO
CONSEJO TERRITORIAL DE PLANEACIÓN

ANATILDE MESA MESA
Sector Adulto Mayor

PAOLA ANDREA IDÁRRAGA AGUDELO
Sector Mujeres

CARLOS ALBERTO MUÑOZ CADAVID
Sector Afrodescendiente

JUAN FERNEY PINEDA BETANCUR
Sector Educación Superior

JOSE JULIÁN MORALES PALACIO
Sector Ambiental

WILSON ARLEY HENAO MARÍN
Sector Empresas

MARÍA FABIOLA MURILLO RESTREPO
Sector Asamblea Constituyente

GLORIA INÉS GIRÓN GONZÁLEZ
Sector Educación Técnico

ROMÁN ANTONIO BEDOYA HENAO
Sector Asocomunal

HÉCTOR HERNÁN OLARTE CARMONA
Sector Educativo Oficial y no Oficial

PEDRO CHAVARRÍA M.
Sector Comercio

DANIELA CHAVARRÍA ORREGO
Sector Juventud

NURY CHAVERRA MENESES
Sector COMPOS

MARÍA ORAMAICA ROLDAN JIMÉNEZ
Sector Representantes Aldeas

VICTOR RAÚL POSSO AGUDELO
Sector Cooperativo

HUMBERTO GONZÁLEZ AGUDELO
Sector Salud

JORGE ANDRÉS MARÍN FRANCO
Sector Cultura

DAIRO MONTOYA QUIÑONEZ
Sector Transporte

JARBI ARLEY MUÑOZ MESA
Sector Deportes

WILSON PUERTA ZAPATA
Sector Turismo

DUVERNEY MESA PEÑA
Sector Trabajadores

JUAN FERNANDO MORALES
Sector Vivienda

ZULMA MONSALVE VÁSQUEZ
Sector Discapacidad

ALBA LUCÍA ESCOBAR TAPIAS
Sector Niños, Niñas y Adolescentes

**FRANCISCO ALBERTO CORREA
MOLINA**
Sector Servicios Públicos

CARLOS STIVE CORREA BEDOYA
Sector LGTBI

¡LA COMUNIDAD, NUESTRA RAZON DE SER!

Calle 15 14-48 / PBX /454 83 00 Ext 2001 / Barbosa – Antioquia – Colombia
www.concejo-barbosa-antioquia.gov.co/ E-mail: concejo@barbosa.gov.co



**MUNICIPIO DE BARBOSA
CONCEJO
EQUIPO COORDINADOR PLAN DE DESARROLLO**

HUGO ALDEMAR SUÁREZ OSORNO
Director Departamento Administrativo de Planeación

LEIDY JOHANA OSORNO FRANCO
Profesional Universitaria

GRUPO TÉCNICO PROGRAMÁTICO
Universidad de Antioquia

JOSÉ ROBERTO ÁLVAREZ MÚNERA
Coordinador general

WILSON MONTOYA MUÑOZ
Profesional Abogado y Administrador de
Empresas

ISABEL CRISTINA RAMÍREZ GARCÉS
Profesional en Planeación y Desarrollo
Social

CAROLINA AGUDELO MONSALVE
Profesional en Planeación y Desarrollo
Social

APOYO ESPECIALIZADO AL EQUIPO TÉCNICO

**OSWALDO HUMBERTO RESTREPO
TÓBON**
Apoyo en Proyectos Estratégicos

WILSON ALIRIO BUITRAGO GIRALDO
Apoyo en Componente Social y Políticas
Públicas

JOHN FREDY IDARRAGA MADRID
Apoyo en Planeación Local y Presupuesto
Participativo

**NAÍ DE JESÚS ATEHORTÚA
ATEHORTÚA**
Apoyo Jurídico

JUAN CARLOS MORENO ECHEVERRY
Apoyo en Comunicaciones Estratégicas

¡LA COMUNIDAD, NUESTRA RAZON DE SER!

Calle 15 14-48 / PBX /454 83 00 Ext 2001 / Barbosa – Antioquia – Colombia
www.concejo-barbosa-antioquia.gov.co/ E-mail: concejo@barbosa.gov.co



MUNICIPIO DE BARBOSA CONCEJO

CONTENIDO

PRESENTACIÓN	20
INTRODUCCIÓN	22
FUNDAMENTOS DEL PLAN DE DESARROLLO	25
DIRECCIONAMIENTO ESTRATÉGICO	47
VISIÓN	47
MISIÓN	47
PRINCIPIOS.....	48
VALORES	49
ENFOQUES DEL PLAN	52
CARACTERÍSTICAS TERRITORIALES	57
PERFIL SOCIODEMOGRÁFICO	60
OBJETIVOS DE DESARROLLO SOSTENIBLE – ODS PARA TRANSFORMAR NUESTRO MUNICIPIO	68
ESTRUCTURA DEL PLAN	73
LÍNEA 1. “BARBOSA SOCIAL, ES LA GENTE”	75
SECTOR 1. EDUCACIÓN “INCLUYENTE Y UNIVERSAL”	78
SECTOR 2. SALUD - "ES EL MOMENTO DE LA SALUD INTEGRAL Y OPORTUNA PARA LA GENTE – PLAN PRIMERO LA VIDA”.	95
SECTOR 3. AGUA POTABLE Y SANEAMIENTO BÁSICO -"BARBOSA MÁS QUE AGUA Y CIELO"	130
SECTOR 4. DEPORTE Y RECREACIÓN - "BARBOSA SALUDABLE Y PROACTIVA"	144
SECTOR 5. CULTURA "BARBOSA UNIDA POR LA CREACIÓN Y LA CULTURA"	158
SECTOR 6. VIVIENDA “BARBOSA VIVIENDA DIGNA Y HÁBITAT SOSTENIBLE PARA LOS MÁS VULNERABLES”	167
SECTOR 7. ATENCIÓN A GRUPOS DIFERENCIALES “PROMOCIÓN SOCIAL BARBOSA HOGAR DIVERSO, EQUITATIVO Y HUMANO”	179
LÍNEA 2. "BARBOSA COMPETITIVA, SUPERA LA POBREZA EXTREMA" ..	213
SECTOR 8. PROMOCIÓN DEL DESARROLLO - EMPLEO – TURISMO: “BARBOSA 4.0, COMPETITIVA, DULCE Y TROPICAL COMO LA PIÑA”	216

¡LA COMUNIDAD, NUESTRA RAZON DE SER!

Calle 15 14-48 / PBX /454 83 00 Ext 2001 / Barbosa – Antioquia – Colombia
www.concejo-barbosa-antioquia.gov.co/ E-mail: concejo@barbosa.gov.co



MUNICIPIO DE BARBOSA CONCEJO

SECTOR 9. AGROPECUARIO "BARBOSA CON DESARROLLO RURAL INTEGRAL Y COMPETITIVIDAD PARA LOS SECTORES PRODUCTIVOS TRADICIONALES"	233
SECTOR 10. TRANSPORTE - MOVILIDAD: "BARBOSA, INFRAESTRUCTURA PARA LA MOVILIDAD SOSTENIBLE"	245
SECTOR 11. INFRAESTRUCTURA DE SERVICIOS PÚBLICOS DIFERENTES A ACUEDUCTO, ALCANTARILLADO Y ASEO (AAA): "PACTO POR LA TRANSFORMACIÓN DIGITAL DE BARBOSA"	253
LÍNEA 3. "NUESTRA GOBERNANZA, BARBOSA LEGAL Y FORTALECIDA"	263
SECTOR 12. CENTROS DE RECLUSIÓN. "BARBOSA RESOCIALIZA AL HOMBRE"	266
SECTOR 13. EQUIPAMIENTOS -"ESPACIO PÚBLICO E INFRAESTRUCTURA CON PROPÓSITO SOCIAL"	272
SECTOR 14. DESARROLLO COMUNITARIO "BARBOSA CIUDADANÍA ACTIVA Y ACCIÓN COLECTIVA CON SU GENTE"	278
SECTOR 15. FORTALECIMIENTO INSTITUCIONAL "BARBOSA, GESTIÓN PÚBLICA EFECTIVA, CON TRANSPARENCIA Y PROBIDAD"	287
SECTOR 16. JUSTICIA Y SEGURIDAD "VIDA, SEGURIDAD HUMANA, CONVIVENCIA Y ORDEN PARA LA LIBERTAD"	299
LÍNEA 4. "BARBOSA SOSTENIBLE Y SUSTENTABLE"	314
SECTOR 17. PREVENCIÓN Y ATENCIÓN DE DESASTRES "BARBOSA, GESTIÓN DEL RIESGO DE DESASTRES PARA LA PREVENCIÓN Y MITIGACIÓN"	317
SECTOR 18. AMBIENTAL " ECOMINERÍA - BARBOSA, HÁBITAT SOSTENIBLE Y RESILIENCIA AL CAMBIO CLIMÁTICO"	327
PLAN PLURIANUAL DE INVERSIONES 2020-2023 "BARBOSA SOCIAL, ES LA GENTE"	336
BIBLIOGRAFÍA	356

¡LA COMUNIDAD, NUESTRA RAZON DE SER!

Calle 15 14-48 / PBX /454 83 00 Ext 2001 / Barbosa – Antioquia – Colombia
www.concejo-barbosa-antioquia.gov.co/ E-mail: concejo@barbosa.gov.co



MUNICIPIO DE BARBOSA CONCEJO

GRÁFICAS

Gráfica 1. Población.....	60
Gráfica 2. Pirámide Poblacional Barbosa.....	62
Gráfica 3. Necesidades Básicas Insatisfechas - NBI.....	65
Gráfica 4. Índice de Pobreza Multidimensional Municipal - IPM.....	66
Gráfica 5. Objetivos de Desarrollo Sostenible 2030.....	69
Gráfica 6. Estructura Plan de Desarrollo Municipal Barbosa Social ¡Es la Gente!.....	73
Gráfica 7. Puntaje promedio en las Pruebas Saber 11° por género.....	82
Gráfica 8. Coberturas Netas en Educación.....	83
Gráfica 9. Tasa de Deserción Sector oficial en Educación básica y media.....	84
Gráfica 10. Tasa de Analfabetismo.....	86
Gráfica 11. Infección Respiratoria Aguda (IRA).....	106
Gráfica 12. Enfermedad Diarreica Aguda (EDA).....	106
Gráfica 13. Mortalidad Infantil en menores de 5 años.....	107
Gráfica 14. Desnutrición en menores de 5 años.....	107
Gráfica 15. Fecundidad en mujeres entre 15 y 19 años.....	108
Gráfica 16. Servicio de Recolección de Basuras.....	134
Gráfica 17. Servicio de Alcantarillado.....	134
Gráfica 18. Servicio de Acueducto.....	135
Gráfica 19. Calidad del Agua.....	135
Gráfica 20. Servicio de Aseo.....	136
Gráfica 21. Cobertura de Acueducto.....	136
Gráfica 22. Cobertura de Acueducto.....	137
Gráfica 23. Escenarios Deportivos en Barbosa.....	147
Gráfica 24. Déficit cualitativo y cuantitativo de vivienda.....	170
Gráfica 25. Incidencia de la Pobreza Multidimensional.....	220
Gráfica 26. Servicio de Internet.....	256
Gráfica 27. Servicio de Gas.....	257
Gráfica 28. Violencia intrafamiliar por sexo.....	303
Gráfica 29. Violencia de pareja por sexo.....	303
Gráfica 30. Homicidios.....	304
Gráfica 31. Lesiones personales.....	304
Gráfica 32. Delitos Sexuales.....	305
Gráfica 33. Hurtos.....	305
Gráfica 34. Código Nacional de Policía.....	306
Gráfica 35. Relación de Programas por Sectores de Inversión.....	336
Gráfica 36. Distribución Sectorial de Productos por Sectores de Inversión.....	338
Gráfica 37. Indicador Ley 617-2000.....	355

¡LA COMUNIDAD, NUESTRA RAZON DE SER!

Calle 15 14-48 / PBX /454 83 00 Ext 2001 / Barbosa – Antioquia – Colombia
www.concejo-barbosa-antioquia.gov.co/ E-mail: concejo@barbosa.gov.co



MUNICIPIO DE BARBOSA CONCEJO

MAPAS

Mapa 1. División del municipio	57
Mapa 2. División del municipio - ALDEAS	58

TABLAS

Tabla 1. Articulación Estratégica	31
Tabla 2. Relación de Acuerdos Metropolitanos.....	39
Tabla 3. Estructura Poblacional 2019	61
Tabla 4. Ciclos Vitales de la Población 2019	63
Tabla 5. Calidad de Vida	64
Tabla 6. IPM - Regional.....	65
Tabla 7. 20 Metas Trazadoras del Desarrollo del Plan Nacional de Desarrollo que Transformarán a Nuestro Municipio	70
Tabla 8. Puntaje promedio Pruebas Saber 11° por género.....	82
Tabla 9. Tasa de Deserción Sector oficial en educación básica y media	83
Tabla 10. Índice Sintético de Calidad Educativa.....	85
Tabla 11. INDICADORES DE RESULTADO O BIENESTAR – EDUCACIÓN.....	87
Tabla 12. INDICADORES DE PRODUCTO - EDUCACIÓN	87
Tabla 13. INDICADORES DE PRODUCTO - EDUCACIÓN	89
Tabla 14. INDICADORES DE PRODUCTO - EDUCACIÓN	90
Tabla 15. INDICADORES DE PRODUCTO - EDUCACIÓN	91
Tabla 16. Escenarios de pandemia y pospandemia del Sector 1 Educación	93
Tabla 17. INDICADORES DE RESULTADO O BIENESTAR - SALUD.....	109
Tabla 18. INDICADORES DE PRODUCTO - SALUD	113
Tabla 19. INDICADORES DE PRODUCTO - SALUD.....	114
Tabla 20. INDICADORES DE PRODUCTO - SALUD.....	116
Tabla 21. INDICADORES DE PRODUCTO - SALUD.....	117
Tabla 22. INDICADORES DE PRODUCTO - SALUD.....	118
Tabla 23. INDICADORES DE PRODUCTO - SALUD.....	120
Tabla 24. INDICADORES DE PRODUCTO - SALUD.....	121
Tabla 25. INDICADORES DE PRODUCTO - SALUD.....	122
Tabla 26. INDICADORES DE PRODUCTO - SALUD.....	123
Tabla 27. INDICADORES DE PRODUCTO - SALUD.....	124
Tabla 28. Escenarios de pandemia y pospandemia del Sector 2 Salud.....	127
Tabla 29. INDICADORES DE RESULTADO O BIENESTAR – AGUA POTABLE Y SANEAMIENTO BÁSICO (APSB).....	138
Tabla 30. INDICADORES DE PRODUCTO – AGUA POTABLE Y SANEAMIENTO BÁSICO (APSB)	138

¡LA COMUNIDAD, NUESTRA RAZON DE SER!

12

Calle 15 14-48 / PBX /454 83 00 Ext 2001 / Barbosa – Antioquia – Colombia
www.concejo-barbosa-antioquia.gov.co/ E-mail: concejo@barbosa.gov.co



MUNICIPIO DE BARBOSA CONCEJO

Tabla 31. INDICADORES DE PRODUCTO – AGUA POTABLE Y SANEAMIENTO BÁSICO (APSB)	140
Tabla 32. INDICADORES DE PRODUCTO – AGUA POTABLE Y SANEAMIENTO BÁSICO (APSB)	141
Tabla 33. Escenarios de pandemia y pospandemia del Sector 3 Agua Potable y Saneamiento Básico (APSB)	142
Tabla 34. INDICADORES DE RESULTADO O BIENESTAR - DEPORTE Y RECREACIÓN.....	148
Tabla 35. INDICADORES DE PRODUCTO - DEPORTE Y RECREACIÓN.....	149
Tabla 36. INDICADORES DE PRODUCTO - DEPORTE Y RECREACIÓN.....	152
Tabla 37. INDICADORES DE PRODUCTO - DEPORTE Y RECREACIÓN.....	154
Tabla 38. Escenarios de pandemia y pospandemia del Sector 4 Deporte y Recreación	156
Tabla 39. INDICADORES DE RESULTADO O BIENESTAR - CULTURA.....	160
Tabla 40. INDICADORES DE PRODUCTO - CULTURA	161
Tabla 41. INDICADORES DE PRODUCTO - CULTURA.....	164
Tabla 42. INDICADORES DE PRODUCTO - CULTURA.....	164
Tabla 43. Escenarios de pandemia y pospandemia del Sector 5 Cultura	165
Tabla 44. INDICADORES DE RESULTADO O BIENESTAR - VIVIENDA.....	171
Tabla 45. INDICADORES DE PRODUCTO - VIVIENDA	172
Tabla 46. INDICADORES DE PRODUCTO - VIVIENDA	174
Tabla 47. INDICADORES DE PRODUCTO - VIVIENDA	175
Tabla 48. INDICADORES DE PRODUCTO - VIVIENDA	176
Tabla 49. Escenarios de pandemia y pospandemia del Sector 6 Vivienda	177
Tabla 50. INDICADORES DE RESULTADO O BIENESTAR - ATENCIÓN A GRUPOS DIFERENCIALES	189
Tabla 51. INDICADORES DE PRODUCTO - ATENCIÓN A GRUPOS DIFERENCIALES	191
Tabla 52. INDICADORES DE PRODUCTO - ATENCIÓN A GRUPOS DIFERENCIALES	193
Tabla 53. INDICADORES DE PRODUCTO - ATENCIÓN A GRUPOS DIFERENCIALES	194
Tabla 54. INDICADORES DE PRODUCTO - ATENCIÓN A GRUPOS DIFERENCIALES	196
Tabla 55. INDICADORES DE PRODUCTO - ATENCIÓN A GRUPOS DIFERENCIALES	198
Tabla 56. INDICADORES DE PRODUCTO - ATENCIÓN A GRUPOS DIFERENCIALES	199
Tabla 57. INDICADORES DE PRODUCTO - ATENCIÓN A GRUPOS DIFERENCIALES	201

¡LA COMUNIDAD, NUESTRA RAZON DE SER!

Calle 15 14-48 / PBX /454 83 00 Ext 2001 / Barbosa – Antioquia – Colombia
www.concejo-barbosa-antioquia.gov.co/ E-mail: concejo@barbosa.gov.co



MUNICIPIO DE BARBOSA CONCEJO

Tabla 58. INDICADORES DE PRODUCTO - ATENCIÓN A GRUPOS DIFERENCIALES	202
Tabla 59. INDICADORES DE PRODUCTO - ATENCIÓN A GRUPOS DIFERENCIALES	203
Tabla 60. INDICADORES DE PRODUCTO - ATENCIÓN A GRUPOS DIFERENCIALES	204
Tabla 61. INDICADORES DE PRODUCTO - ATENCIÓN A GRUPOS DIFERENCIALES	205
Tabla 62. INDICADORES DE PRODUCTO - ATENCIÓN A GRUPOS DIFERENCIALES	206
Tabla 63. INDICADORES DE PRODUCTO - ATENCIÓN A GRUPOS DIFERENCIALES	207
Tabla 64. INDICADORES DE PRODUCTO - ATENCIÓN A GRUPOS DIFERENCIALES	207
Tabla 65. INDICADORES DE PRODUCTO - ATENCIÓN A GRUPOS DIFERENCIALES	208
Tabla 66. INDICADORES DE PRODUCTO - ATENCIÓN A GRUPOS DIFERENCIALES	208
Tabla 67. INDICADORES DE PRODUCTO - ATENCIÓN A GRUPOS DIFERENCIALES	209
Tabla 68. Escenarios de pandemia y pospandemia del Sector 7 Atención a Grupos Diferenciales	210
Tabla 69. INDICADORES DE RESULTADO O BIENESTAR - PROMOCIÓN DEL DESARROLLO - EMPLEO – TURISMO	222
Tabla 70. INDICADORES DE PRODUCTO - PROMOCIÓN DEL DESARROLLO - EMPLEO – TURISMO	223
Tabla 71. INDICADORES DE PRODUCTO - PROMOCIÓN DEL DESARROLLO - EMPLEO – TURISMO	224
Tabla 72. INDICADORES DE PRODUCTO - PROMOCIÓN DEL DESARROLLO - EMPLEO – TURISMO	226
Tabla 73. INDICADORES DE PRODUCTO - PROMOCIÓN DEL DESARROLLO - EMPLEO – TURISMO	228
Tabla 74. INDICADORES DE PRODUCTO - PROMOCIÓN DEL DESARROLLO - EMPLEO – TURISMO	230
Tabla 75. Escenarios de pandemia y pospandemia del Sector 8 Promoción del Desarrollo	231
Tabla 76. Producción agrícola	236
Tabla 77. INDICADORES DE RESULTADO O BIENESTAR - AGROPECUARIO	238
Tabla 78. INDICADORES DE PRODUCTO - AGROPECUARIO	239
Tabla 79. INDICADORES DE PRODUCTO - AGROPECUARIO	240

¡LA COMUNIDAD, NUESTRA RAZON DE SER!

Calle 15 14-48 / PBX /454 83 00 Ext 2001 / Barbosa – Antioquia – Colombia
www.concejo-barbosa-antioquia.gov.co/ E-mail: concejo@barbosa.gov.co



MUNICIPIO DE BARBOSA CONCEJO

Tabla 80. INDICADORES DE PRODUCTO - AGROPECUARIO.....	242
Tabla 81. Escenarios de pandemia y pospandemia del Sector 9 Agropecuario.....	243
Tabla 82. INDICADORES DE RESULTADO O BIENESTAR - TRANSPORTE	247
Tabla 83. INDICADORES DE PRODUCTO - TRANSPORTE	247
Tabla 84. INDICADORES DE PRODUCTO - TRANSPORTE	250
Tabla 85. Escenarios de pandemia y pospandemia del Sector 10 Transporte - Movilidad	251
Tabla 86. INDICADORES DE RESULTADO O BIENESTAR- INFRAESTRUCTURA DE SERVICIOS PÚBLICOS DIFERENTES A ACUEDUCTO, ALCANTARILLADO Y ASEO (AAA).....	259
Tabla 87. INDICADORES DE PRODUCTO - INFRAESTRUCTURA DE SERVICIOS PÚBLICOS DIFERENTES A ACUEDUCTO, ALCANTARILLADO Y ASEO (AAA).....	259
Tabla 88. INDICADORES DE PRODUCTO - INFRAESTRUCTURA DE SERVICIOS PÚBLICOS DIFERENTES A ACUEDUCTO, ALCANTARILLADO Y ASEO (AAA).....	261
Tabla 89. Escenarios de pandemia y pospandemia del Sector 11 Infraestructura Servicios Públicos Diferentes a Acueducto, Alcantarillado y Aseo – AAA	261
Tabla 90. INDICADORES DE RESULTADO O BIENESTAR - CENTROS DE RECLUSIÓN	268
Tabla 91. INDICADORES DE PRODUCTO - CENTROS DE RECLUSIÓN.....	268
Tabla 92. Escenarios de pandemia y pospandemia del Sector 12 Centros de Reclusión	270
Tabla 93. INDICADORES DE RESULTADO O BIENESTAR - EQUIPAMIENTOS	273
Tabla 94. INDICADORES DE PRODUCTO - EQUIPAMIENTOS	274
Tabla 95. Escenarios de pandemia y pospandemia del Sector 13 Equipamientos	276
Tabla 96. INDICADORES DE RESULTADO O BIENESTAR - DESARROLLO COMUNITARIO	281
Tabla 97. INDICADORES DE PRODUCTO - DESARROLLO COMUNITARIO	282
Tabla 98. INDICADORES DE PRODUCTO - DESARROLLO COMUNITARIO	284
Tabla 99. Escenarios de pandemia y pospandemia del Sector 14 Desarrollo Comunitario	285
Tabla 100. INDICADORES DE RESULTADO O BIENESTAR - FORTALECIMIENTO INSTITUCIONAL	292
Tabla 101. INDICADORES DE PRODUCTO - FORTALECIMIENTO INSTITUCIONAL	292
Tabla 102. INDICADORES DE PRODUCTO - FORTALECIMIENTO INSTITUCIONAL	295
Tabla 103. Escenarios de pandemia y pospandemia del Sector 15 Fortalecimiento Institucional.....	297
Tabla 104. INDICADORES DE RESULTADO O BIENESTAR - JUSTICIA Y SEGURIDAD	307
Tabla 105. INDICADORES DE PRODUCTO - JUSTICIA Y SEGURIDAD.....	307
Tabla 106. INDICADORES DE PRODUCTO - JUSTICIA Y SEGURIDAD.....	310

¡LA COMUNIDAD, NUESTRA RAZON DE SER!

Calle 15 14-48 / PBX /454 83 00 Ext 2001 / Barbosa – Antioquia – Colombia
www.concejo-barbosa-antioquia.gov.co/ E-mail: concejo@barbosa.gov.co



MUNICIPIO DE BARBOSA CONCEJO

Tabla 107. Escenarios de pandemia y pospandemia del Sector 16 Justicia y Seguridad	312
Tabla 108. INDICADORES DE RESULTADO O BIENESTAR - PREVENCIÓN Y ATENCIÓN DE DESASTRES.....	320
Tabla 109. INDICADORES DE PRODUCTO - PREVENCIÓN Y ATENCIÓN DE DESASTRES.....	321
Tabla 110. INDICADORES DE PRODUCTO - PREVENCIÓN Y ATENCIÓN DE DESASTRES.....	322
Tabla 111. INDICADORES DE PRODUCTO - PREVENCIÓN Y ATENCIÓN DE DESASTRES.....	323
Tabla 112. Escenarios de pandemia y pospandemia del Sector 17 Prevención y Atención de Desastres	324
Tabla 113. INDICADORES DE RESULTADO O BIENESTAR - AMBIENTAL.....	330
Tabla 114. INDICADORES DE PRODUCTO - AMBIENTAL.....	330
Tabla 115. INDICADORES DE PRODUCTO - AMBIENTAL.....	332
Tabla 116. INDICADORES DE PRODUCTO - AMBIENTAL.....	333
Tabla 117. Escenarios de pandemia y pospandemia del Sector 18 Ambiental	334
Tabla 118. Líneas y Sectores de Inversión (Número de Productos)	337
Tabla 119. Líneas y Sectores de Inversión (Total Presupuesto 2020-2023)	339
Tabla 120. Plan Plurianual de Inversiones 2020-2023.....	340
Tabla 121. Plan Plurianual de Inversiones 2020-2023 (Líneas - Sectores - Programas)	342
Tabla 122. Comparativo	351
Tabla 123. Sistema General de Regalías	353
Tabla 124. Indicador de Ley 617 de 2000.....	354
Tabla 125. Plan Financiero 2016-2026.....	355

¡LA COMUNIDAD, NUESTRA RAZON DE SER!

Calle 15 14-48 / PBX /454 83 00 Ext 2001 / Barbosa – Antioquia – Colombia
www.concejo-barbosa-antioquia.gov.co/ E-mail: concejo@barbosa.gov.co



MUNICIPIO DE BARBOSA CONCEJO

ILUSTRACIONES

Ilustración 1. Cobertura Educativa	78
Ilustración 2. Ambientes Escolares	79
Ilustración 3. Competitividad Educativa.....	80
Ilustración 4. Convivencia Escolar.....	81
Ilustración 5. Cobertura Sistema de Salud Municipal	95
Ilustración 6. Mortalidad y Morbilidad Infantil.....	96
Ilustración 7. Atención Materna Infantil.....	97
Ilustración 8. Infecciones de Transmisión Sexual.....	98
Ilustración 9. Consumo de Sustancias Psicoactivas Legales e ilegales.....	99
Ilustración 10. Capacidades Institucionales del Sector Salud.....	100
Ilustración 11. Salud Mental	101
Ilustración 12. Prácticas Nutricionales.....	102
Ilustración 13. Oferta de Servicios Públicos de Agua y Alcantarillado Zona Rural.....	130
Ilustración 14. Infraestructura Servicios Públicos de Agua, Alcantarillado y Residuos Sólidos.....	131
Ilustración 15. Cuidado del Agua y Manejo de Residuos Sólidos	132
Ilustración 16. Participación Deporte y Recreación	144
Ilustración 17. Desempeño Deportivo	145
Ilustración 18. Articulación Institucional.....	146
Ilustración 19. Oferta Cultural.....	158
Ilustración 20. Oferta de Vivienda	167
Ilustración 21. Titulación de Predios.....	168
Ilustración 22. Articulación Institucional y Ciudadana para la Vivienda y el hábitat.....	169
Ilustración 23. Desarrollo Humano Integral de infancias, adolescencias y juventudes..	179
Ilustración 24. Jóvenes en el territorio	180
Ilustración 25. Inclusión Adultos Mayores	181
Ilustración 26. Inclusión población con discapacidad	182
Ilustración 27. Inclusión Población Víctima	183
Ilustración 28. Inclusión Población Afrodescendiente.....	184
Ilustración 29. Inclusión Población LGBTI	185
Ilustración 30. Inclusión para la Mujeres	186
Ilustración 31. Cobertura Familias en Acción	187
Ilustración 32. Acceso a Empleo	216
Ilustración 33. Innovación y Emprendimiento	217
Ilustración 34. Desarrollo Turístico	218
Ilustración 35. Desarrollo económico agropecuario.....	219
Ilustración 36. Unidades Agrícolas Campesinas	233

¡LA COMUNIDAD, NUESTRA RAZON DE SER!

17

Calle 15 14-48 / PBX /454 83 00 Ext 2001 / Barbosa – Antioquia – Colombia
www.concejo-barbosa-antioquia.gov.co/ E-mail: concejo@barbosa.gov.co



MUNICIPIO DE BARBOSA CONCEJO

Ilustración 37. Infraestructura y normatividad del Sector Agropecuario	234
Ilustración 38. Competitividad del Sector Agropecuario	235
Ilustración 39. Oferta del servicio de Transporte y Mortalidad Vial	245
Ilustración 40. Acceso y Conectividad a Internet	253
Ilustración 41. Cobertura Servicios Domiciliarios Red de Gas	254
Ilustración 42. Servicios Alumbrado Público	255
Ilustración 43. Infraestructura Centro de Reclusión	266
Ilustración 44. Bienes de Uso Público Municipal	272
Ilustración 45. Desarrollo de Capacidades Comunitarias y Organizativas	278
Ilustración 46. Participación Comunitaria	279
Ilustración 47. Finanzas Públicas Municipal	287
Ilustración 48. Clima Organizacional, Desempeño Institucional y Capacidad Administrativa	288
Ilustración 49. Homicidios, Hurtos y Lesiones Personales	299
Ilustración 50. Respuesta Institucional e Infraestructura	300
Ilustración 51. Convivencia y Paz	301
Ilustración 52. Escenarios de Riesgo Territorial	317
Ilustración 53. Capacidad de Respuesta Institucional	318
Ilustración 54. Conservación y Protección Ambiental	327

¡LA COMUNIDAD, NUESTRA RAZON DE SER!

Calle 15 14-48 / PBX /454 83 00 Ext 2001 / Barbosa – Antioquia – Colombia
www.concejo-barbosa-antioquia.gov.co/ E-mail: concejo@barbosa.gov.co

PRESENTACIÓN



ALCALDÍA
Barbosa - Antioquia

Barbosa Social
¡Es la gente!



MUNICIPIO DE BARBOSA CONCEJO

PRESENTACIÓN

Barbosa Social ¡Es la Gente!

Soñar a Barbosa, nos ha tomado muchos años. A lo largo de tres campañas recorrimos cada rincón, escuchamos a las familias, a los niños y niñas, jóvenes, a los padres, a los adultos mayores y encontramos que nuestros habitantes sueñan lo mismo que nosotros: hacer de nuestro Municipio una verdadera “Barbosa Social”.

Hoy nos complace presentarles la propuesta del Plan de Desarrollo Municipal 2020-2023 **Barbosa Social ¡Es la Gente!**, la cual fue construida entre todos, recogiendo de todas las personas sus sueños y anhelos, porque estoy convencido de que de nada sirve tener un territorio lleno de vida, de naturaleza y de riqueza, sino existe un propósito común y articulado con las personas que lo habitan. Pensar en el futuro de nuestro municipio, es un reto que nos asiste a todos, pero muy en especial, a los que incidimos en su presente.

Cada línea estratégica, sector, programa y meta, fue construida con el cuidado y afecto de la gente y apuntan a cerrar brechas entre lo rural y urbano, a mejorar las condiciones de vida de los más vulnerables del territorio, a relacionarnos de mejor forma con el ambiente y los animales, a hacer de Barbosa, un territorio garante de la vida digna y de oportunidades para nuestra gente.

Es importante agregar que, en pleno proceso de formulación de este Plan, el mundo sin excepción de territorio alguno, afronta la crisis de salud pública más significativa de la historia reciente derivada de la pandemia del COVID-19, con considerables impactos en la vida social y económica. Esto obligó a conciliar esta realidad sin sacrificar las aspiraciones esenciales de nuestro plan.

Presento el plan de desarrollo que recoge las motivaciones de los barboseños para volver a creer.

Edgar Augusto Gallego Arias
Alcalde Popular 2020 – 2023

¡LA COMUNIDAD, NUESTRA RAZON DE SER!

Calle 15 14-48 / PBX /454 83 00 Ext 2001 / Barbosa – Antioquia – Colombia
www.concejo-barbosa-antioquia.gov.co/ E-mail: concejo@barbosa.gov.co

INTRODUCCIÓN



Barbosa Social
¡Es la gente!



MUNICIPIO DE BARBOSA CONCEJO

INTRODUCCIÓN

El Plan de Desarrollo Municipal Barbosa Social ¡Es la Gente! es el instrumento político - técnico de mayor importancia en los procesos de la gestión pública, de gestión para la generación de resultados – GPR – y de focalización del gasto público social, por cuanto establece los compromisos y responsabilidades que son compartidos con los ciudadanos en pro del crecimiento del municipio y la ejecución de los mismos a través de programas y proyectos favorecedores de la población más vulnerables del territorio.

El Plan de Desarrollo propone un reto importante que demanda para la planeación del municipio la definición de estrategias de planificación del desarrollo, fundamentadas en los Objetivos de Desarrollo Sostenible (ODS), con miras a reducir los desequilibrios sociales y las brechas condicionantes del desarrollo, lo cual supone un esfuerzo de armonización de las diferentes políticas, planes y proyectos para alcanzarlas. Por esto, nuestro Plan de Desarrollo 2020-2023, busca garantizar resultados sobre las condiciones de vida y bienestar de la población, en un horizonte de corto y mediano plazo, y sobre la base de la visión compartida para el desarrollo de la entidad territorial. Las estrategias combinan los fines y medios para lograr los objetivos planeados en este plan; Éstas organizadas en cinco líneas, tienen relación con las dimensiones del desarrollo: **Social, Económica, Institucional y Ambiental.**

Para cerrar estas brechas de la inequidad, emprendemos entonces un ejercicio que fortalece los procesos participativos de planificación en las 11 zonas de gestión local: Agencias de Desarrollo Autónomo Local (Aldeas), y 15 talleres sectoriales o temáticos. Con la conjugación de estos esfuerzos, el compromiso será mejorar el desarrollo humano integral, las condiciones y acceso a la vivienda y servicios públicos, la cobertura y calidad en los servicios de salud, educación, la activación del desarrollo económico y el mejoramiento de obras de infraestructura para integrar las veredas cercanas y más alejadas de la cabecera municipal. Igualmente, estos programas de desarrollo están enfocados al Índice de Multidimensional de Pobreza – IMP -, con el ánimo de potenciar la economía en función de sus realidades y necesidades.

¡LA COMUNIDAD, NUESTRA RAZON DE SER!

Calle 15 14-48 / PBX /454 83 00 Ext 2001 / Barbosa – Antioquia – Colombia
www.concejo-barbosa-antioquia.gov.co/ E-mail: concejo@barbosa.gov.co



MUNICIPIO DE BARBOSA CONCEJO

Estos programas y proyectos son alternativas asumidos como compromisos y responsabilidades dentro del plan, propuestos de forma concertada con los ciudadanos en las mesas temáticas, correspondientes a una participación democrática e incluyente en cada sector de inversión o de interés, conforme a la Ley 152 de 1994, 1757 de 2015 y demás normas en materia de participación ciudadana. A partir de esto, fueron identificados los programas y proyectos de acuerdo a las necesidades y soluciones que propone nuestra gente en la zona rural y urbana, con el fin generar desarrollo concertado para garantizar un territorio próspero, equitativo, incluyente, sustentable y participativo.

La formulación del plan se ajustó a todos los criterios técnicos y procedimentales recomendados por las instancias regionales, departamentales y nacionales para favorecer la armonización de sus iniciativas y allanar los caminos de complementariedad necesarios en la administración pública local y la gestión de recursos.

Y como bien es de conocimiento colectivo, en el proceso de formulación de este plan, la gestión pública en todo el planeta ha sido impactada de forma aun sin establecer, por una pandemia sin antecedentes en historia moderna reciente. El virus del COVID-19 desató un problema de salud pública de enormes proporciones. Para el municipio de Barbosa este hecho es insoslayable. El tema de salud pública si bien ya había sido priorizado, ocupa un lugar aún más notorio en la gestión de los próximos años, y asociado a ello, todos temas de mitigación de sus impactos, en especial los sociales y económicos.

¡LA COMUNIDAD, NUESTRA RAZON DE SER!

Calle 15 14-48 / PBX /454 83 00 Ext 2001 / Barbosa – Antioquia – Colombia
www.concejo-barbosa-antioquia.gov.co/ E-mail: concejo@barbosa.gov.co

FUNDAMENTOS DEL PLAN DE DESARROLLO



ALCALDÍA
Barbosa - Antioquia

Barbosa Social
¡Es la gente!



MUNICIPIO DE BARBOSA CONCEJO

FUNDAMENTOS DEL PLAN DE DESARROLLO

MARCO LEGAL GENERAL

El Plan de Desarrollo Municipal Barbosa Social ¡Es la Gente! reconoce, acata y promueve el amplio y completo marco normativo que desde la Constitución Política de 1991 ha ofrecido una regulación y ordenamiento a la gestión y planeación del desarrollo desde la escala internacional, nacional, departamental, regional y municipal. Este acápite hace visible las normas que en esas escalas fundamentan y garantizan la integralidad y armonía del plan de desarrollo con todas las directrices quedan legalidad a sus propuestas.

Políticas internacionales

ONU. Agenda 2030 sobre el desarrollo sostenible y sus 17 objetivos de Desarrollo Sostenible (ODS)

Legislación y políticas nacionales

El Plan de Desarrollo Municipal, "Barbosa Social es la Gente" 2020 – 2023, es fundado en la Constitución Política de Colombia de 1991, en las leyes, decretos, resoluciones, políticas y documentos CONPES, que determinan las disposiciones y el mandato de forma particular en las siguientes normas:

- Constitución Política de Colombia, 1991, Artículo 339.
- Ley 21 de 1991, por medio de la cual se aprueba el Convenio No. 169 sobre pueblos indígenas y tribales en países independientes, adoptado por la 76ª reunión de la Conferencia General de la OIT, Ginebra 1989.
- Ley 99 de 1993, por la cual se crea el Ministerio del Medio Ambiente, se reordena el Sector Público encargado de la gestión y conservación del medio ambiente y los recursos naturales renovables, se organiza el Sistema Nacional Ambiental, SINA.
- Ley 62 de 1993, por la cual se expiden normas sobre la Policía Nacional, se crea un establecimiento público de seguridad social y bienestar para la Policía Nacional.

¡LA COMUNIDAD, NUESTRA RAZON DE SER!

Calle 15 14-48 / PBX /454 83 00 Ext 2001 / Barbosa – Antioquia – Colombia
www.concejo-barbosa-antioquia.gov.co/ E-mail: concejo@barbosa.gov.co



MUNICIPIO DE BARBOSA CONCEJO

- Ley 131 de 1994, por la cual se reglamenta el voto programático y se dictan otras disposiciones.
- Ley 134 de 1994, por la cual se dictan normas sobre mecanismos de participación ciudadana.
- Ley 152 de 1994, Ley Orgánica de Planeación.
- Ley 136 de 1994 y 1551 de 2012, por la cual se dictan normas para modernizar la organización y el funcionamiento de los municipios.
- Ley 115 de 1994, Ley General de Educación.
- Ley 387 de 1997, sobre el desplazamiento forzado y la responsabilidad del Estado.
- Ley 388 de 1997, Ley Orgánica de Desarrollo Territorial.
- Ley 397 de 1997, por la cual se desarrollan los Artículos 70, 71 y 72 y demás artículos concordantes de la Constitución Política y se dictan normas sobre patrimonio cultural, fomentos y estímulos a la cultura, se crea el Ministerio de la Cultura.
- Ley 181 de 1995 – Ley 582 de 2000, por la cual se dictan disposiciones para el fomento del deporte, la recreación, el aprovechamiento del tiempo libre y la educación física y se crea el Sistema Nacional del Deporte.
- Ley 617 de 2000, por la cual se reforma parcialmente la Ley 136 de 1994, el Decreto Extraordinario 1222 de 1986, se adiciona la Ley Orgánica de Presupuesto, el Decreto 1421 de 1993, se dictan otras normas tendientes a fortalecer la descentralización, y se dictan normas para la racionalización del gasto público nacional.
- Ley 715 de 2001, por la cual se dictan normas orgánicas en materia de recursos y competencias.
- Ley 1098 de 2006, Código de Infancia y Adolescencia.
- Ley 1122 de 2007, Artículo 33 Plan Nacional de Salud Pública.
- Ley 1257 de 2008, por la cual se dictan normas de sensibilización, prevención y sanción de formas de violencia y discriminación contra las mujeres.
- Ley 1448 de 2011, por la cual se dictan medidas de atención, asistencia y reparación integral a las víctimas del conflicto armado interno.
- Ley 1454 de 2011, por la cual se dictan normas orgánicas sobre el ordenamiento territorial (PBOT).
- Ley 1508 de 2012, por la cual se establece el régimen jurídico de las asociaciones público – privadas y se dictan normas orgánicas de presupuesto.

¡LA COMUNIDAD, NUESTRA RAZON DE SER!

Calle 15 14-48 / PBX /454 83 00 Ext 2001 / Barbosa – Antioquia – Colombia
www.concejo-barbosa-antioquia.gov.co/ E-mail: concejo@barbosa.gov.co



MUNICIPIO DE BARBOSA CONCEJO

- Ley 1523 de 2014, por la cual se adopta la Política Nacional de Gestión del Riesgo de Desastres y se establece el Sistema Nacional de Gestión del Riesgo de Desastres.
- Ley 1448 de 2011, por la cual se dictan medidas de atención, asistencia y reparación integral a las víctimas del conflicto armado interno y se dictan otras disposiciones.
- Ley 1508 de 2012, por la cual se establece el régimen jurídico de las asociaciones público – privadas y se dictan normas orgánicas de presupuesto.
- Ley 1618 de 2013, por medio de la cual se establecen las disposiciones para garantizar el pleno ejercicio de los derechos de las personas con discapacidad.
- Ley 1622 de 2013, por medio de la cual se expide el estatuto de ciudadanía juvenil y se dictan otras disposiciones.
- Ley 1751 de 2015, por medio de la cual se regula el derecho fundamental a la salud y se dictan otras disposiciones.
- Ley 172 de 2015, Ley Animalista.
- Ley 1850 de 2017, por medio de la cual se establecen medidas de protección al adulto mayor en Colombia.
- Ley 1955 de 2019, Plan Nacional "Pacto por Colombia, pacto por la equidad" 2018-2022.

Otras políticas nacionales:

- Consejo Nacional de Política Económica y Social. CONPES 113 de 2008. Plan Decenal de Salud Pública 2012-2021.
- Consejo Nacional de Política Económica y Social. CONPES. 3700 de 2011. Estrategia Institucional para la Articulación de Políticas y Acciones en Materia de Cambio Climático en Colombia.
- Plan Nacional de Adaptación al Cambio Climático. 2012.
- Consejo Nacional de Política Económica y Social. CONPES 3784 de 2013, lineamientos de Política Pública para la Prevención de Riesgos, la Protección y Garantía de los Derechos de las Mujeres Víctimas del Conflicto Armado.

¡LA COMUNIDAD, NUESTRA RAZON DE SER!

Calle 15 14-48 / PBX /454 83 00 Ext 2001 / Barbosa – Antioquia – Colombia
www.concejo-barbosa-antioquia.gov.co/ E-mail: concejo@barbosa.gov.co



MUNICIPIO DE BARBOSA CONCEJO

Políticas de asociadas a las corporaciones autónomas Corantioquia y Área Metropolitana del Valle de Aburrá.

- Ley 99 de 1993, por la cual se crea el Ministerio del Medio Ambiente.
- Ley 105 de 1993 y resoluciones del Ministerio de Transporte, está relacionada con el ejercicio de la autoridad de transporte colectivo a nivel metropolitano.
- Ley 128 del 23 de febrero de 1994, por la cual se expide la Ley Orgánica de las Áreas Metropolitanas. Derogada por el art. 42 de la Ley 1625 de 2013.
- Ley 1454 de 2011, las áreas metropolitanas forman parte de los denominados Esquemas Asociativos Territoriales-EAT.
- Ley 1625 del 29 de abril de 2013, Ley de Áreas Metropolitanas “Por la cual se deroga la Ley Orgánica 128 de 1994 y se expide el régimen para las áreas metropolitanas.” Define los Hechos Metropolitanos en el Artículo 10.
- Decreto 1076 de 2015 (Decreto único reglamentario del Sector Ambiente y Desarrollo Sostenible) El Decreto 1076 de 2015 fue expedido por el Presidente de la República y su objetivo es compilar y racionalizar las normas de carácter reglamentario que rigen el sector ambiente.

Políticas públicas municipales:

- Acuerdo 03 de 2003 “Por medio del cual se adopta la política pública de juventud en el Municipio de Barbosa”.
- Acuerdo 027 de 2011 “Por medio del cual se adopta y reglamenta la política pública municipal de educación con calidad para la sostenibilidad y se formaliza el comité interinstitucional de educación ambiental Municipal – CIDEAM”.
- Acuerdo 010 de 2011 “Por medio del cual se establece como política pública el sistema de planeación municipal bajo la metodología denominada sistema municipal de planeación y presupuesto participativo – SMMPP ALDEAS – Agencias locales de desarrollo autónomo”.
- Acuerdo 027 de 2012 “Por medio del cual se establece un a política pública para promoción de la convivencia, la seguridad ciudadana y la prevención de la violencia en el municipio de Barbosa, Antioquia”.
- Acuerdo 05 de 2015 “Por medio del cual se adopta la política pública para las personas con discapacidad en el Municipio de Barbosa”.

¡LA COMUNIDAD, NUESTRA RAZON DE SER!

Calle 15 14-48 / PBX /454 83 00 Ext 2001 / Barbosa – Antioquia – Colombia
www.concejo-barbosa-antioquia.gov.co/ E-mail: concejo@barbosa.gov.co



MUNICIPIO DE BARBOSA CONCEJO

- Acuerdo 017 de 2014 “Por medio del cual se deroga el Acuerdo 020 del 24 de junio de 2009, y se proclama la política pública de protección integral a la infancia y la adolescencia en el municipio de Barbosa”.
- Acuerdo 013 de 2015 “Por medio del cual se establece la política pública de seguridad alimentaria y nutricional, se adopta de seguridad alimentaria y nutricional 2015 – 2024” y se modifica el Acuerdo 012 de 2005 “Creación del comité municipal de seguridad alimentaria”.
- Acuerdo 05 de 2019 “Por medio del cual se formula e implementa el uso de la bicicleta en el municipio de Barbosa, adoptando la política pública departamental y se dictan otras disposiciones”.
- Acuerdo 010 de 2019 “Por medio del cual se adoptan los lineamientos de la política pública de salud mental para el municipio de Barbosa – Antioquia”.
- Acuerdo 012 de 2019 “Por medio del cual se adoptan los lineamientos de la política pública para la igualdad de género de las mujeres urbanas y rurales del municipio de Barbosa – Antioquia”.
- Acuerdo 015 de 2019 “Por medio del cual se adopta Política pública de envejecimiento y vejez”.
- Acuerdo 001 de 2020 “Por medio del cual se definen y adoptan los lineamientos técnicos para la formulación participativa de la política pública de la confianza y la transparencia en el Municipio de Barbosa (Antioquia), bajo el enfoque de gobiernos confiables y efectivos.

¡LA COMUNIDAD, NUESTRA RAZON DE SER!

Calle 15 14-48 / PBX /454 83 00 Ext 2001 / Barbosa – Antioquia – Colombia
www.concejo-barbosa-antioquia.gov.co/ E-mail: concejo@barbosa.gov.co

BARBOSA SOCIAL ¡ES LA GENTE!
(2020-2023) EN ARTICULACIÓN CON
EL PLAN DE DESARROLLO
DEPARTAMENTAL "UNIDOS"
(2020-2023) Y EL PLAN NACIONAL DE
DESARROLLO "PACTO POR COLOMBIA,
PACTO POR LA EQUIDAD" (2018-2022)



Barbosa Social
¡Es la gente!



MUNICIPIO DE BARBOSA CONCEJO

Barbosa Social ¡Es la Gente! busca una propuesta de desarrollo integral y articulada con el Plan Nacional de Desarrollo "Pacto por Colombia, pacto por la equidad" (2018-2022) que tiene como objetivo alcanzar un país de oportunidades, desde el cierre de brechas sociales en el que puedan realizarse proyectos de vida en una sociedad libre y abierta, donde prevalezca la cultura de la legalidad.

Además, también se articula con el Plan de Desarrollo Departamental "Unidos" (2020-2023), que busca "una nueva visión departamental, cuyo centro sea el ser humano, su desarrollo integral y sostenible: una Antioquia movilizadora de la transformación hacia la vida y la equidad, incluyente para todos sus habitantes, integrada territorialmente, próspera y en articulación con las dinámicas globales y digitales; democrática, legal y en equilibrio con el ambiente."

A continuación, se presenta la Matriz de Relación, en la que se consolidan las articulaciones estratégicas entre líneas y componentes desde el nivel local, hasta el nacional:

Tabla 1. Articulación Estratégica

Plan De Desarrollo Barbosa Social ¡Es La Gente! 2020-2023		Plan De Desarrollo Departamental 2020-2023 "Unidos"	Plan Nacional De Desarrollo 2018-2022 "Pacto Por Colombia, Pacto Por La Equidad"
Línea estratégica	Componentes	Línea estratégica y componentes	Pacto
1. "Barbosa Social, Es La Gente"	Educación - "Incluyente y Universal"	Línea 1. Nuestra gente. Componentes: -Componente 1: Tránsitos exitosos y trayectorias completas. -Componente 2: Maestro y maestras para la vida. -Componente 3: Educación Terciaria.	III. Pacto por la equidad: política social moderna centrada en la familia, eficiente, de calidad y conectada a mercados.
	Salud - "Es el Momento de la Salud Integral y Oportuna para la Gente - Plan Primero la Vida".	Línea 4. Nuestra Vida. Componentes: -Componente 2: Bienestar activo y saludable para Antioquia.	III. Pacto por la equidad: política social moderna centrada en la familia, eficiente, de calidad y conectada a mercados.

¡LA COMUNIDAD, NUESTRA RAZON DE SER!

Calle 15 14-48 / PBX /454 83 00 Ext 2001 / Barbosa – Antioquia – Colombia
www.concejo-barbosa-antioquia.gov.co/ E-mail: concejo@barbosa.gov.co



MUNICIPIO DE BARBOSA CONCEJO

	<p>Agua potable y Saneamiento Básico - "Barbosa más que Agua y Cielo"</p>	<p>Línea 3. Nuestro Planeta. Componentes: -Componente 1. Antioquia hábitat sostenible. -Componente 2. Sostenibilidad ambiental y resiliencia al cambio climático.</p>	<p>VIII. Pacto por la calidad y eficiencia de servicios públicos: agua y energía para promover la competitividad y el bienestar de todos.</p>
	<p>Deporte y Recreación - "Barbosa Saludable y Proactiva"</p>	<p>Línea 1. Nuestra gente. Componentes: -Componente 8. Antioquia unida por el potencial deportivo. Línea 4. Nuestra Vida. Componentes: -Componente 2: Bienestar activo y saludable para Antioquia</p>	<p>III. Pacto por la equidad: política social moderna centrada en la familia, eficiente, de calidad y conectada a mercados.</p>
	<p>Cultura "Barbosa Unida por la Creación y la Cultura"</p>	<p>Línea 1. Nuestra gente. Componentes: -Componente 4: Antioquia unida por la creación y la cultura.</p>	<p>X. Pacto por la protección y promoción de nuestra cultura y desarrollo de la economía naranja.</p>
	<p>Vivienda "Barbosa Vivienda Digna y Hábitat Sostenible Para los Más Vulnerables"</p>	<p>Línea 3. Nuestro Planeta. Componentes: -Componente 1. Antioquia hábitat sostenible.</p>	<p>III. Pacto por la equidad: política social moderna centrada en la familia, eficiente, de calidad y conectada a mercados.</p>
	<p>Atención a Grupos Vulnerables – "Promoción Social Barbosa Hogar Diverso, Equitativo y Humano"</p>	<p>Línea 1. Nuestra gente. Componentes: -Componente 5. Antioquia un hogar para el desarrollo integral. -Componente 6. Antioquia, hogar diverso y equitativo. -Componente 7: Es el momento de la equidad de las mujeres.</p>	<p>III. Pacto por la equidad: política social moderna centrada en la familia, eficiente, de calidad y conectada a mercados. XII. Pacto por la equidad de oportunidades para grupos étnicos: indígenas, negros, afrocolombianos, raizales, palenqueros y Rrom. XIII. Pacto por la inclusión de todas las personas con discapacidad. XIV. Pacto de equidad para las mujeres.</p>
<p>2. "Barbosa Competitiva, Supera la Pobreza Extrema"</p>	<p>Promoción del Desarrollo-Empleo-Turismo - "Barbosa 4.0, Competitiva, Dulce y Tropical Como La Piña"</p>	<p>Línea estratégica 2. Nuestra economía. Componentes: -Componente 1. Competitividad para los sectores productivos tradicionales. -Componente 2. Competitividad para la Antioquia del Futuro, Antioquia 4.0. -Componente 3. Antioquia Global</p>	<p>II. Pacto por el emprendimiento, la formalización y la productividad: una economía dinámica, incluyente y sostenible que potencie todos nuestros talentos. V. Pacto por la Ciencia, la Tecnología y la Innovación: un sistema para construir el conocimiento de la Colombia del futuro.</p>

¡LA COMUNIDAD, NUESTRA RAZON DE SER!

Calle 15 14-48 / PBX /454 83 00 Ext 2001 / Barbosa – Antioquia – Colombia
www.concejo-barbosa-antioquia.gov.co/ E-mail: concejo@barbosa.gov.co



MUNICIPIO DE BARBOSA CONCEJO

	Agropecuario-"Barbosa con Desarrollo Rural Integral - Competitividad para los Sectores Productivos Tradicionales"	<p>Línea 1. Nuestra gente. Componentes: -Componente 3: Educación Terciaria.</p> <p>Línea 2. Nuestra economía. Componentes: -Componente 1. Competitividad para los sectores productivos tradicionales.</p> <p>Línea 3. Nuestro Planeta. Componentes: -Componente 2. Sostenibilidad ambiental y resiliencia al cambio climático.</p>	<p>II. Pacto por el emprendimiento, la formalización y la productividad: una economía dinámica, incluyente y sostenible que potencie todos nuestros talentos.</p> <p>IV. Pacto por la sostenibilidad: producir conservando y conservar produciendo.</p>
	Transporte y Movilidad - "Barbosa, Infraestructura para la Movilidad Sostenible"	<p>Línea 4. Nuestra Vida. Componentes: -Componente 4: Es el momento de la movilidad saludable, segura y sostenible en Antioquia.</p> <p>Línea 2. Nuestra economía. Componentes: -Componente 5: Infraestructura con propósito social.</p>	<p>VI. Pacto por el transporte y la logística para la competitividad y la integración regional.</p>
	Infraestructura Servicios Públicos diferentes a Acueducto, Alcantarillado y Aseo- "Pacto por la Transformación Digital de Barbosa"	<p>Línea 2. Nuestra economía. Componentes: -Componente 6. Unidos por la energía sostenibles para el desarrollo territorial.</p> <p>-Componente 7: Antioquia digital.</p> <p>Línea 3. Nuestro Planeta. Componentes: -Componente 1. Antioquia hábitat sostenible.</p>	<p>VII. Pacto por la transformación digital de Colombia: Gobierno, empresas y hogares conectados con la era del conocimiento.</p> <p>VIII. Pacto por la calidad y eficiencia de servicios públicos: agua y energía para promover la competitividad y el bienestar de todos.</p>
	3. "Nuestra Gobernanza, Barbosa Legal y Fortalecida"	Centros de reclusión- "Barbosa Resocializa al Hombre"	<p>Línea 4. Nuestra Vida. Componentes: -Componente 1. Es el momento de la vida, la seguridad humana y la convivencia.</p>
Equipamientos- "Espacio Público e Infraestructura con Propósito Social"		<p>Línea 3. Nuestro Planeta. Componentes: - Componente 1. Antioquia hábitat sostenible</p>	<p>I. Pacto por la legalidad: seguridad efectiva y justicia transparente para que todos vivamos con libertad y en democracia.</p>

¡LA COMUNIDAD, NUESTRA RAZON DE SER!

Calle 15 14-48 / PBX /454 83 00 Ext 2001 / Barbosa – Antioquia – Colombia
www.concejo-barbosa-antioquia.gov.co/ E-mail: concejo@barbosa.gov.co



MUNICIPIO DE BARBOSA CONCEJO

4. "Barbosa Sostenible y Sustentable"	Desarrollo Comunitario - "Barbosa Ciudadanía Activa y Acción Colectiva con su Gente"	Línea 5. Nuestra Gobernanza. Componentes: -Componente 2. Ciudadanía activa y acción colectiva. -Componente 3. Buen gobierno de cara a la ciudadanía.	I. Pacto por la legalidad: seguridad efectiva y justicia transparente para que todos vivamos con libertad y en democracia.
	Fortalecimiento institucional-"Barbosa, Gestión Pública Efectiva, con Transparencia y Probidad"	Línea 5. Nuestra Gobernanza. Componentes: -Componente 4: Transparencia y probidad -Componente 5: Fortalecimiento organizacional -Componente 7: Gobierno digital	XV. Pacto por una gestión pública efectiva. XVI. Pacto por la descentralización: conectar territorios, gobiernos y poblaciones.
	Justicia y Seguridad - "Vida, Seguridad Humana y Convivencia y Orden para la Libertad"	Línea 4. Nuestra Vida. Componentes: -Componente 1. Es el momento de la vida, la seguridad humana y la convivencia.	I. Pacto por la legalidad: seguridad efectiva y justicia transparente para que todos vivamos con libertad y en democracia. XI. Pacto por la Construcción de Paz: Cultura de la legalidad, convivencia, estabilización y víctimas.
	Prevención y Atención de Desastres: "Barbosa, Gestión del Riesgo de Desastres para La Prevención y Mitigación"	Línea 3. Nuestro Planeta. Componentes: - Componente 3. Gestión del riesgo de desastres.	IV. Pacto por la sostenibilidad: producir conservando y conservar produciendo.
Ambiental-Ecominería: "Barbosa, Hábitat Sostenible y Resiliencia al Cambio Climático"	Línea 3. Nuestro Planeta. Componentes: -Componente 2. Sostenibilidad ambiental y resiliencia al cambio climático. -Componente 5: Bienestar y protección animal. Línea estratégica 2. Nuestra economía. Componentes: -Componente 4: Ecominería: unidos un mismo cielo azul.	IV. Pacto por la sostenibilidad: producir conservando y conservar produciendo. IX. Pacto por los recursos mineroenergéticos para el crecimiento sostenible y la expansión de oportunidades.	

Fuente: Elaboración propia a partir de datos de los Planes de Desarrollo Departamental y Nacional.

¡LA COMUNIDAD, NUESTRA RAZON DE SER!

Calle 15 14-48 / PBX /454 83 00 Ext 2001 / Barbosa – Antioquia – Colombia
www.concejo-barbosa-antioquia.gov.co/ E-mail: concejo@barbosa.gov.co



MUNICIPIO DE BARBOSA CONCEJO

Barbosa en la Metrópoli – Área Metropolitana del Valle de Aburrá.

En los últimos 50 años, el Valle de Aburrá ha experimentado su proceso de conurbación, propio de los procesos de urbanización del mundo contemporáneo, que ha tenido su reconocimiento más directo en la Ordenanza Departamental 034 del 27 de noviembre de 1980 que creó el Área Metropolitana del Valle de Aburrá (AMVA). El crecimiento poblacional de este valle fue creando unas condiciones de cercanía entre sus habitantes e integración física de sus 10 municipios, siendo Barbosa el más al norte de esta región, lo que a su vez lo convierte en un territorio estratégico en cuanto a las relaciones con regiones vecinas como el norte, el oriente Antioqueño y el Nordeste de Antioquia; las cuales a su vez conectan al departamento con el norte y centro del país.

Lentamente Barbosa a lo largo de esos años, fue compartiendo esa realidad metropolitana y compartiendo diversas realidades institucionales que derivaron en proceso de planificación conjunta. De hecho, a partir de las Leyes 128 de 1994 y 388 de 1997 que precisaron la función planificadora del territorio quedó aclarada los diferentes niveles de incidencia. Así, las áreas metropolitanas definiendo normas generales para la consolidación de la ocupación territorial y los municipios expidiendo normas urbanísticas específicas que incorporan a sus planes de ordenamiento territorial, teniendo en cuenta las determinantes de superior jerarquía expedidas por las autoridades y entidades competentes.

Además de las funciones de planificación territorial, a las áreas metropolitanas se les atribuye las de programar y coordinar el desarrollo armónico e integrado de todo el territorio de su jurisdicción, razón por la cual deben buscar la articulación de las diferentes herramientas que van en esa dirección y se ejecutan en su jurisdicción, apuntando al desarrollo sostenible como propósito fundamental.

Para el caso específico del Área Metropolitana del Valle de Aburrá, a partir del Artículo 66 de la Ley 99 de 1993 se otorga la autoridad ambiental dentro del perímetro urbano de los municipios que la conforman, realizando la mismas funciones de las Corporaciones Autónomas Regionales en esta jurisdicción específica, con la excepción impuesta en el Artículo 214 de la Ley 1450 de 2011 en la elaboración de los planes de ordenación y manejo de las cuencas, aunque, de todas maneras no se pierde la facultad de pertenecer a las comisiones conjuntas que se conformen para gestionar lo relacionado con las cuencas y/o

¡LA COMUNIDAD, NUESTRA RAZON DE SER!

Calle 15 14-48 / PBX /454 83 00 Ext 2001 / Barbosa – Antioquia – Colombia
www.concejo-barbosa-antioquia.gov.co/ E-mail: concejo@barbosa.gov.co



MUNICIPIO DE BARBOSA CONCEJO

ecosistemas compartidos; esta situación se presenta en el Valle de Aburrá en tanto hay una cuenca compartida por tres autoridades ambientales.

Con base en el otorgamiento de la autoridad ambiental, la entidad cumple todas las funciones que tienen relación con ella como por ejemplo, el impulso de los proyectos y actividades relacionadas con la gestión ambiental, la conservación en entornos urbanos, la educación ambiental, la gestión del riesgo, el control y vigilancia en el aprovechamiento de los recursos naturales, labores que desarrolla a través de distintas dependencias administrativas.

Otra de las funciones otorgadas a las áreas metropolitanas a partir de la Ley 105 de 1993 y resoluciones del Ministerio de Transporte, está relacionada con el ejercicio de la autoridad de transporte colectivo a nivel metropolitano, para nuestro caso, incluyendo el Metro de Medellín y todos los sistemas integrados a este. Es a partir de este tipo de funciones que se elaboran diferentes instrumentos, proyectos y actividades que apoyan la movilidad metropolitana.

Contexto Jurídico del Área Metropolitana del Valle de Aburrá



Fuente: Área Metropolitana del Valle de Aburrá

A partir de la Ley 1454 de 2011, las áreas metropolitanas forman parte de los denominados Esquemas Asociativos Territoriales-EAT. Una de las tareas que deja la ley es reformar la ley de áreas metropolitanas vigente, lo que se lleva a cabo con la promulgación de la Ley 1625 de 2013, que precisó las competencias asignadas, amplió el concepto de Hecho Metropolitano (HM), ratificó como principal instrumento de planificación el Plan Integral de Desarrollo Metropolitano-

¡LA COMUNIDAD, NUESTRA RAZON DE SER!



MUNICIPIO DE BARBOSA CONCEJO

PIDM como un plan estratégico de largo plazo y dispuso que debe formularse un Plan Estratégico Metropolitano de Ordenamiento Territorial-PEMOT que contenga una serie de elementos mínimos, en función del modelo de ocupación.

Teniendo en cuenta que la autoridad en materia de tránsito sigue siendo ejercida por los municipios en cada uno de sus territorios, la movilidad metropolitana requiere de gran articulación entre los diferentes actores que tienen competencia en su ejercicio.

Las funciones y competencias de las áreas metropolitanas, y en especial las del AMVA requieren de un gran ejercicio de coordinación y articulación, de manera especial al inicio de las administraciones municipales.

Los Hechos Metropolitanos como marco de actuación conjunta

El marco de actuación de las áreas metropolitanas, precisado inicialmente en la Ley 128 de 1994¹, está altamente determinado por la definición de los HM, los cuales se constituyen en la primera función definida en el año 2013, en el Artículo 7 de la Ley 1625, así: “De conformidad con lo establecido en el Artículo 319 de la Constitución Política, son funciones de las Áreas Metropolitanas, además de las conferidas por otras disposiciones legales, las siguientes: a) Identificar y regular los HM, de conformidad con lo establecido en la presente ley”.

Es en la Ley 1625², conocida como Ley Régimen de Áreas Metropolitanas donde se definieron los HM, tal como se aplican actualmente: “aquellos fenómenos económicos, sociales, tecnológicos, ambientales, físicos, culturales, territoriales, políticos o administrativos, afecten o impacten simultáneamente a dos o más de los municipios que conforman el Área Metropolitana” tal como se escribió en el Artículo 10.

Los HM evidencian la necesidad que identificar, reconocer y desarrollar proyectos de interés común para solucionar las necesidades de los habitantes de diferentes municipios que se han integrado “por dinámicas e interrelaciones territoriales,

¹ Ley 128 del 23 de febrero de 1994. Por la cual se expide la Ley Orgánica de las Áreas Metropolitanas. Derogada por el art. 42 de la Ley 1625 de 2013.

² Ley 1625 del 29 de abril de 2013. Ley de Áreas Metropolitanas “Por la cual se deroga la Ley Orgánica 128 de 1994 y se expide el régimen para las áreas metropolitanas.” Define los Hechos Metropolitanos en el Artículo 10.

¡LA COMUNIDAD, NUESTRA RAZON DE SER!

Calle 15 14-48 / PBX /454 83 00 Ext 2001 / Barbosa – Antioquia – Colombia
www.concejo-barbosa-antioquia.gov.co/ E-mail: concejo@barbosa.gov.co



MUNICIPIO DE BARBOSA CONCEJO

ambientales, económicas, sociales, demográficas, culturales y tecnológicas que para la programación y coordinación de su desarrollo sustentable, desarrollo humano”³. En un sentido social de su interpretación, son un llamado a la solidaridad entre los pueblos que comparten un mismo territorio.

Por su parte, el Art 11 de la Ley de Áreas Metropolitanas señaló a las Áreas Metropolitanas, seis criterios orientadores para la determinación de los mismos HM: Alcance territorial, eficiencia económica, capacidad financiera, capacidad técnica, organización político-administrativa e impacto social.

El río Medellín ha sido incorporado en dos HM de diferente naturaleza: el Acuerdo 21 de 1995 que reconoce la importancia del río como elemento estructurante del territorio y el Acuerdo 22 de 2013 que le asigna esta categoría al proyecto de diseño urbanístico conocido como Parques del Río Medellín.

Podrían estimarse como HM de orientación social el Acuerdo 4 de 1999 que reconoce la naturaleza social de los fenómenos económicos, sociales y físico territoriales son de naturaleza social; el Acuerdo 10 de 2000 que reconoce la paz y la convivencia; el Acuerdo 2 de 2016 que establece como Hecho Metropolitano la seguridad, la convivencia y la paz; el Acuerdo 6 de 2016, dedicado al empleo; y el Acuerdo 21 de 2019 que hace un reconocimiento a la política metropolitana de seguridad y convivencia.

Así mismo, se identifican HM que hacen referencia a proyectos u obras específicos, como es el caso del Acuerdo 8 de 1999 dedicado al Parque Tulio Ospina; el Acuerdo 26 de 1999 sobre la Carrera 76; el Acuerdo 11 de 2018 que reconoce como Hecho Metropolitano al Sistema del Tren Suburbano y el Sistema Férreo Multipropósito; y el reconocimiento de la importancia de la construcción sostenible en el Valle de Aburrá, declarada en el Acuerdo 5 de 2014.

Existen dos HM dedicados a asuntos que tienen que ver con la relación entre los humanos y los animales, como el Acuerdo 17 de 2014 que declara la zoonosis como un problema de salud pública; y el Acuerdo 13 de 2016 que hace un reconocimiento todas las implicaciones de esas interrelaciones en un Hecho Metropolitano conocido como bienestar animal.

³ Artículo 10 de la Ley 1625 de 2013.

¡LA COMUNIDAD, NUESTRA RAZON DE SER!

Calle 15 14-48 / PBX /454 83 00 Ext 2001 / Barbosa – Antioquia – Colombia
www.concejo-barbosa-antioquia.gov.co/ E-mail: concejo@barbosa.gov.co



MUNICIPIO DE BARBOSA CONCEJO

Del mismo modo, el Área Metropolitana ha reconocido la actividad del transporte automotor terrestre en todas sus modalidades como un Hecho Metropolitano en el Acuerdo 19 de 2002.

El Acuerdo 40 de 2007 incluidos en el Plan Integral de Desarrollo Metropolitano, destaca la identificación de seis HM que hace los cuales se describen brevemente más adelante.

A continuación, se presentan los 20 HM del Área Metropolitana del Valle de Aburrá, declarados mediante 15 Acuerdos de la Junta Metropolitana, en orden cronológico, producidos entre 1995 y 2019:

El Área Metropolitana y los municipios que la conforman deben adelantar la gestión integral de los HM a través de la formulación de planes, programas y proyectos encaminados hacia la generación de soluciones y/o alternativas orientadas a elevar el nivel de vida de los habitantes del Valle de Aburrá. En este sentido es destacable el reconocimiento que los municipios hacen de los HM en Planes de Desarrollo Municipales.

Tabla 2. Relación de Acuerdos Metropolitanos

ACUERDO	ASUNTO	ARTÍCULOS DESTACADOS	PUBLICACIÓN	CONSULTA DEL ACUERDO METROPOLITANO
Acuerdo Metropolitano 21 del 30 de octubre de 1995	“Por medio del cual se declara como Hecho Metropolitano el Río Medellín”	Artículo 1. Declarar como hecho Metropolitano al Río Medellín, en su recorrido por el Valle de Aburrá, desde su nacimiento en el Municipio de Caldas hasta el norte del Municipio de Barbosa.	Gaceta Oficial. Año VIII. N. 344. 11, diciembre, 1995. Pág. 3.	https://www.medellin.gov.co/normograma/docs/a_amva_0021_1995.htm
Acuerdo Metropolitano 4 del 26 de mayo de 1999	“Por medio del cual se determina el hecho metropolitano de naturaleza social”	Artículo 2. Regular como Hecho Metropolitano los fenómenos económicos, sociales y físico-territoriales que afecten a dos (2) o más municipios del Área Metropolitana del Valle de Aburrá. Artículo 4. Facúltase al Señor Gerente del Área Metropolitana para Institucionalizar la Gestión Pública Metropolitana de carácter social, a través de planes, programas y proyectos	Gaceta Oficial. Año XII. N. 1019. 03, junio, 1999. Pág. 01.	https://www.medellin.gov.co/normograma/docs/a_amva_0004_1999.htm

Acuerdo 010 de 2020

¡LA COMUNIDAD, NUESTRA RAZON DE SER!

39

Calle 15 14-48 / PBX /454 83 00 Ext 2001 / Barbosa – Antioquia – Colombia
www.concejo-barbosa-antioquia.gov.co/ E-mail: concejo@barbosa.gov.co



MUNICIPIO DE BARBOSA CONCEJO

ACUERDO	ASUNTO	ARTÍCULOS DESTACADOS	PUBLICACIÓN	CONSULTA DEL ACUERDO METROPOLITANO
		encaminados hacia la generación de soluciones y/o alternativas en sectores relacionados con la Educación, Salud, Cultura, Programas de Generación de Empleo, Deporte y Atención a Grupos Vulnerables.		
Acuerdo Metropolitano 8 del 26 de mayo de 1999	“Por medio del cual se declara como hecho metropolitano los proyectos que se ejecutan en el terreno denominado Tulio Ospina y se asignan lineamientos de usos del suelo”	Artículo 1. Declarar como Hecho Metropolitano, los proyectos que se ejecuten dentro de los terrenos consignados en la escritura No. 2003 de la Notaría Octava de Medellín, del 2 de agosto de 1973, cedidos por el Instituto Colombiano Agropecuario “ICA” a los Municipios del Valle de Aburrá, y que hace parte del inmueble conocido como “TITULO OSPINA”, en el Municipio de Bello, con una extensión de 97,31 hectáreas aproximadamente.	Gaceta Oficial. Año XII N. 1019. 03, junio, 1999. PÁG. 03.	https://www.medellin.gov.co/normograma/docs/a_amva_0008_1999.htm
Acuerdo Metropolitano 26 del 22 de diciembre de 1999	“Por medio del cual se declara como hecho metropolitano la ampliación de la carrera 76 (municipio de Medellín)”	Artículo 1. Declarar como Hecho Metropolitano la Ampliación de la Carrera 76 (Municipio de Medellín).	Gaceta Oficial. Año XII. N. 1160. 30, diciembre, 1999. PÁG. 23.	https://www.medellin.gov.co/normograma/docs/a_amva_0026_1999.htm
Acuerdo Metropolitano 10 del 21 de junio de 2000	“Por medio del cual se declara como hecho metropolitano la paz y la convivencia en el Valle de Aburrá”	Artículo 1. Declarar como Hecho Metropolitano “La Paz y la Convivencia en el Valle de Aburrá” como un proceso colectivo que involucra conjuntamente a los municipios, sector privado y la comunidad, en la búsqueda de alternativas comunes y viables, para mejorar la gobernabilidad en la Región.	Gaceta Oficial. Año XIII. N. 1303. 11, julio, 2000. PÁG. 1.	https://www.medellin.gov.co/normograma/docs/a_amva_0010_2000.htm
Acuerdo Metropolitano 19 del 19 de diciembre 2002	“Por virtud del cual se declara el transporte automotor terrestre,	Artículo 1. Declarar como Hecho Metropolitano el transporte automotor terrestre, bajo sus distintas modalidades, para efecto	Gaceta Oficial. Año XIV. N. 1822. 12, febrero, 2003. PÁG. 04.	https://www.medellin.gov.co/normograma/docs/a_amva_0019_2002.htm

¡LA COMUNIDAD, NUESTRA RAZON DE SER!

Calle 15 14-48 / PBX /454 83 00 Ext 2001 / Barbosa – Antioquia – Colombia
www.concejo-barbosa-antioquia.gov.co/ E-mail: concejo@barbosa.gov.co



MUNICIPIO DE BARBOSA CONCEJO

ACUERDO	ASUNTO	ARTÍCULOS DESTACADOS	PUBLICACIÓN	CONSULTA DEL ACUERDO METROPOLITANO
	como un hecho metropolitano”.	de determinar el ámbito de intervención y de inversión del Área Metropolitana en dicha actividad.		
Acuerdo Metropolitano 40 del 28 de noviembre de 2007	“Por el cual se adopta el Plan Integral de Desarrollo Metropolitano 2008-2020 y se deroga el Acuerdo Metropolitano No 18 de 2001 y demás normas que le sean contrarias”	<p>Artículo 1. Adoptar el Plan Integral de Desarrollo Metropolitano 2008–2020: “Hacia la integración regional sostenible” que se contiene en documento adjunto y que hace parte integrante del presente Acuerdo.</p> <p>Artículo 2. Disponer que el Plan Integral de Desarrollo Metropolitano 2008–2020 tiene carácter vinculante, teniendo en cuenta las competencias del Área Metropolitana del Valle de Aburrá, ello, sin menoscabo de la autonomía municipal y conforme las disposiciones normativas vigentes.</p>	Gaceta Oficial. Año XV. N. 3123. 5, diciembre, 2007. PÁG. 20.	https://www.medellin.gov.co/normograma/docs/a_amva_0040_2007.htm
	El Plan Integral de Desarrollo Metropolitano-PIDM reconoce la importancia de algunos procesos de planificación, gestión e intervención, y los eleva a la categoría de HM:			
	1. El Ordenamiento territorial de ámbito metropolitano. Desarrollado mediante Directrices Metropolitanas de Ordenamiento Territorial-DMOT			
	2. El diseño y puesta en marcha de un sistema metropolitano de reparto de cargas y beneficios de carácter regional.			
3. Las políticas y estrategias de movilidad metropolitana, tanto se refiere a los componentes de infraestructura como los componentes móviles. Desarrollado en el Plan Maestro de Movilidad Metropolitana (2007) y Acuerdo Metropolitano No. 42 del 2007 “Por el cual se adopta el Plan Maestro de Movilidad para la Región Metropolitana del Valle de Aburrá). https://www.medellin.gov.co/normograma/docs/a_amva_0042_2007.htm				

Acuerdo 010 de 2020

¡LA COMUNIDAD, NUESTRA RAZON DE SER!

41

Calle 15 14-48 / PBX /454 83 00 Ext 2001 / Barbosa – Antioquia – Colombia
www.concejo-barbosa-antioquia.gov.co/ E-mail: concejo@barbosa.gov.co



MUNICIPIO DE BARBOSA CONCEJO

ACUERDO	ASUNTO	ARTÍCULOS DESTACADOS	PUBLICACIÓN	CONSULTA DEL ACUERDO METROPOLITANO
		<p>4. La formulación y desarrollo del Sistema Metropolitano de Vivienda de Interés Social. Desarrollado mediante el Plan Estratégico Metropolitano de Vivienda y Hábitat (2012) – PEMHVA y el Acuerdo Metropolitano No. 13 del 2012 “Por medio del cual se adoptan los objetivos y las estrategias que complementan y desarrollan las Directrices Metropolitanas de Ordenamiento Territorial contenidas en el Capítulo 4 del Título IV del Acuerdo Metropolitano 15 de 2006-; se adopta el Plan Estratégico Metropolitano de Vivienda y Hábitat con Perspectiva Ambiental, y se crea el Consejo Asesor Metropolitano de Vivienda y Hábitat”. https://www.medellin.gov.co/normograma/docs/a_amva_0013_2012.htm</p>		
		<p>5. La formulación de políticas y estrategias para la red de espacios públicos y equipamientos metropolitanos y el desarrollo de proyectos estratégicos de urbanismo derivados de la misma. Desarrollado mediante: Plan Maestro de Espacios Públicos Verdes Urbanos de la Región Metropolitana del Valle de Aburrá – PMEPUVU, Acuerdo Metropolitano No. 16 del 2006 y los proyectos Estratégicos de urbanismo metropolitano. https://www.medellin.gov.co/normograma/docs/a_amva_0016_2006.htm</p>		
		<p>6. La formulación de directrices de mínimo nivel respecto al desarrollo económico y social para el Valle de Aburrá en coordinación con las escalas regionales, departamentales y nacionales.</p>		
Acuerdo Metropolitano 22 del 24 de octubre de 2013	“Por medio del cual se declara como Hecho Metropolitano el proyecto Parque del Río Medellín”	<p>Artículo 1. Declarar como Hecho Metropolitano el proyecto Parque del Río Medellín, ubicado en el Corredor del Río Medellín- Aburrá, desde Ancón Sur hasta la Estación Niquía del Metro de Medellín, jurisdicción de los municipios de La Estrella, Sabaneta, Itagüí, Envigado, Medellín y Bello, con una longitud de 28.1 kilómetros y un área total de 423 hectáreas.</p> <p>Parágrafo: Hacen parte integral del presente Acuerdo el plano denominado Sectorización del Proyecto y el Documento Técnico de Soporte, elaborados por la Empresa de Desarrollo Urbano – EDU y la Alcaldía Municipal de Medellín.</p>	Gaceta Oficial. Año XX. N. 4194. 1, noviembre, 2013. PÁG. 16.	https://www.medellin.gov.co/normograma/docs/a_amva_0022_2013.htm

¡LA COMUNIDAD, NUESTRA RAZON DE SER!



MUNICIPIO DE BARBOSA CONCEJO

ACUERDO	ASUNTO	ARTÍCULOS DESTACADOS	PUBLICACIÓN	CONSULTA DEL ACUERDO METROPOLITANO
Acuerdo Metropolitano 5 del 14 de marzo de 2014	“Por medio del cual se declara como Hecho Metropolitano la construcción sostenible y se establecen lineamientos básicos para formular una Política Pública de Construcción Sostenible para el Valle de Aburrá”	Artículo 1. Declarar la construcción sostenible en jurisdicción del Área Metropolitana del Valle de Aburrá, como Hecho Metropolitano, de conformidad con las razones expuestas en la parte motiva del presente Acuerdo Metropolitano	Gaceta Oficial. Año XXI. N. 4222. 26, marzo, 2014. PÁG. 45.	https://www.medellin.gov.co/normograma/docs/a_amva_0005_2014.htm
Acuerdo Metropolitano 17 del 22 de agosto de 2014	Por medio del cual se declara como hecho metropolitano la zoonosis como un problema de salud pública en la región metropolitana del Valle de Aburrá	Artículo 1. Declarar como Hecho Metropolitano la Zoonosis como un problema de salud pública en el Valle de Aburrá, de conformidad con las razones expuestas en la parte motiva del presente Acuerdo Metropolitano.	Gaceta Oficial. Año XXI. N. 4249. 10, septiembre, 2014. PÁG. 07.	https://www.medellin.gov.co/normograma/docs/a_amva_0017_2014.htm
Acuerdo Metropolitano 2 del 8 de abril de 2016	“Por el cual se establece como hecho metropolitano la seguridad, la convivencia y la paz en el Valle de Aburrá”	Artículo 1. Declarar como Hecho Metropolitano “La Seguridad, la Convivencia y la Paz en el Valle de Aburrá” como un proceso colectivo de gestión prospectiva territorial de las condiciones suficientes y necesarias para restaurar la tranquilidad pública de la ciudadanía metropolitana y mejorar la gobernabilidad en sus territorios integrados, involucrando a sectores gubernamentales, empresariales, sociales, académicos y a la ciudadanía metropolitana en general, en congruencia con el espíritu de lo establecido en el Acuerdo Metropolitano No. 40 de noviembre 28 de 2007.	Gaceta Oficial. Año XXIII. N. 4369. 20, abril, 2016. PÁG. 9.	https://www.medellin.gov.co/normograma/docs/a_amva_0002_2016.htm

¡LA COMUNIDAD, NUESTRA RAZON DE SER!

43

Calle 15 14-48 / PBX /454 83 00 Ext 2001 / Barbosa – Antioquia – Colombia
www.concejo-barbosa-antioquia.gov.co/ E-mail: concejo@barbosa.gov.co

Acuerdo 010 de 2020



MUNICIPIO DE BARBOSA CONCEJO

ACUERDO	ASUNTO	ARTÍCULOS DESTACADOS	PUBLICACIÓN	CONSULTA DEL ACUERDO METROPOLITANO
Acuerdo Metropolitano 6 del 26 de mayo de 2016	“Por medio el cual se declara el empleo como hecho metropolitano”	Artículo 1. Crease el Hecho Metropolitano del Empleo del área Metropolitana del Valle de Aburrá.	Gaceta Oficial. Año XXIII. N. 4380. 22, junio, 2016. PÁG. 56.	https://www.medellin.gov.co/normograma/docs/a_amva_0006_2016.htm
Acuerdo Metropolitano 13 del 31 de octubre de 2016	“Por medio del cual se declara el Bienestar Animal como Hecho Metropolitano, debido a su influencia en la relación humano-animal, en aspectos socio ambientales, de salud pública, convivencia, movilidad y seguridad en los territorios del Valle de Aburrá”	Artículo 1. Declarar como Hecho Metropolitano el “Bienestar Animal”, debido a su influencia en la relación humano-animal, en aspectos socio ambientales, de salud pública, convivencia, movilidad y seguridad en los territorios del Valle de Aburrá	Gaceta Oficial. Año XXIII. No. 4409. 16, noviembre, 2016. PÁG. 16.	https://www.medellin.gov.co/normograma/docs/a_amva_0013_2016.htm
Acuerdo Metropolitano 11 del 25 de mayo de 2018	“Por medio del cual se declara como Hecho Metropolitano al Sistema del Tren Suburbano y el Sistema Férreo Multipropósito entre Estación Primavera en el Municipio de Caldas Y el Municipio de Barbosa”	Artículo 1. Declarar cómo Hecho Metropolitano el Sistema de Tren Suburbano y el Sistema Férreo Multipropósito comprendido entre la Estación Primavera en el municipio de Caldas y el municipio de Barbosa, inscrito dentro del Plan Maestro de Movilidad para el Valle de Aburrá 2006-2020, mediante Acuerdo Metropolitano No. 41 de 2007 y enmarcado dentro del Plan Integral de Desarrollo Metropolitano Metròpoli 2008-2020:	Gaceta Oficial. Año XXV. N. 4527. 14, junio, 2018. PÁG. 6.	https://www.medellin.gov.co/normograma/docs/a_amva_0011_2018.htm
Acuerdo Metropolitano 21 del 14 de noviembre de 2019	“Por medio del cual se adopta la política Metropolitana de seguridad y convivencia ciudadana como hecho Metropolitano”.	Artículo 1. Objeto. Adóptese la Política Pública Metropolitana de Seguridad y Convivencia Ciudadana del Valle de Aburrá, como un hecho metropolitano que reconoce un conjunto de estrategias, instrumentos, acciones y decisiones lideradas	Gaceta Oficial. Año XXV. N. 4645. 28, noviembre, 2019. PÁG.2.	https://www.medellin.gov.co/normograma/docs/a_amva_0021_2019.htm

¡LA COMUNIDAD, NUESTRA RAZON DE SER!

Calle 15 14-48 / PBX /454 83 00 Ext 2001 / Barbosa – Antioquia – Colombia
www.concejo-barbosa-antioquia.gov.co/ E-mail: concejo@barbosa.gov.co



MUNICIPIO DE BARBOSA CONCEJO

ACUERDO	ASUNTO	ARTÍCULOS DESTACADOS	PUBLICACIÓN	CONSULTA DEL ACUERDO METROPOLITANO
		por el Área Metropolitana del Valle de Aburrá, buscando mejorar la gestión metropolitana de la seguridad y la convivencia ciudadana. La Política Pública Metropolitana de Seguridad y Convivencia Ciudadana hace parte integral del presente acuerdo, la cual sustenta el estudio del análisis de la causalidad del problema que esta interviene y el marco institucional y jurídico requerido para lograrlo.		

Fuente: (Elaboración Propia)

Es a partir del reconocimiento del contexto metropolitano, en el cual se localizan cada uno de los municipios del Valle de Aburrá, que es posible un desarrollo articulado de la realidad urbana extendida por este territorio. Es una sola ciudad con diferentes realidades político-administrativas ejerciendo sus autonomías, con un marco de actuación conjunto alrededor de los HM como instrumento de armonización de su desarrollo, es a través de ellos que los instrumentos de planificación municipal y metropolitanos pueden emprender acciones conjuntas.

Por último, debe anotarse que el Plan de Gestión del Área Metropolitana para el período 2020-2023 tendrá un objetivo primordial de mejorar la calidad de vida de los habitantes metropolitanos, desde una orientación hacia el concepto de la construcción de una Metrópoli Inteligente, cuyos componentes apuntarán a la sostenibilidad ambiental, económica y social del Valle de Aburrá y en coherencia con las agendas internacionales relacionadas con los Objetivos de Desarrollo Sostenible y la Nueva Agenda Urbana, acordada en 2016 en el marco de la Conferencia de Hábitat III desarrollada en la ciudad de Quito Ecuador. Así mismo, se hace necesario considerar la actual situación que vivimos en tiempos del COVID-19 y los efectos que se tendrán a nivel social y económico en nuestra región.

Barbosa, como parte integrante de esta realidad histórica y territorial, suma esfuerzos para el mejor desempeño de la Metrópoli y también para beneficiarse del conjunto de iniciativas y servicios que le permiten proyectarse en armonía con el desarrollo regional.

¡LA COMUNIDAD, NUESTRA RAZON DE SER!

Calle 15 14-48 / PBX /454 83 00 Ext 2001 / Barbosa – Antioquia – Colombia
www.concejo-barbosa-antioquia.gov.co/ E-mail: concejo@barbosa.gov.co

DIRECCIONAMIENTO ESTRATÉGICO



Barbosa Social
¡Es la gente!



MUNICIPIO DE BARBOSA CONCEJO

DIRECCIONAMIENTO ESTRATÉGICO

VISIÓN

En 2032 el municipio de Barbosa habrá incrementado sus indicadores de desarrollo social, económico, cultural, físico espacial y ambiental a los promedios departamentales; fundamentado en sus ventajas comparativas, competitivas, agro ecoturísticas y de talento humano, nos reconocerán como una sociedad segura y pacífica; generadora de oportunidades, incluyente, equitativa, sustentable en armonía con el ecosistema, justa y humana; aprovechando las fortalezas en los valores comunitarios de participación, concertación y autogestión, transparencia y legalidad, alcanzaremos una mayor convivencia social para la protección integral de los derechos de los niños, niñas y adolescentes, de la familia, la mujer, la población víctima y el bienestar de la comunidad y su condiciones de vida; todo ello focalizado a su población rural y urbana más vulnerable, con respeto por la diferencia, la tradición y la cultura local.

MISIÓN

Mejorar las condiciones de vida de la población de Barbosa, bajo los enfoques diferencial, poblacional, territorial y de derecho; administrando eficientemente y con transparencia los recursos públicos, con respeto de los valores y principios constitucionales y legales. Orientamos la inversión y el gasto público social al incremento de los índices de desarrollo humano y a la disminución las necesidades básicas insatisfechas -NBI- de la zona urbana y rural más vulnerable, posicionándonos como un polo de desarrollo regional, el cual, fundamentado en criterios de priorización, asigna la inversión pública con equidad, justicia e inclusión.

¡LA COMUNIDAD, NUESTRA RAZON DE SER!

Calle 15 14-48 / PBX /454 83 00 Ext 2001 / Barbosa – Antioquia – Colombia
www.concejo-barbosa-antioquia.gov.co/ E-mail: concejo@barbosa.gov.co



MUNICIPIO DE BARBOSA CONCEJO

PRINCIPIOS

Son los elementos rectores que fundamentan el plan para alcanzar las metas de desarrollo propuestas. Éstos orientan a la realización de un buen gobierno, cuyo énfasis está dado en aspectos de gestión participativa y el liderazgo democrático.

Definimos como principios generales y rectores del plan:

- 1. COORDINACIÓN:** Implica la concertación de actuaciones para el cumplimiento de los fines propuestos en nuestro futuro plan de desarrollo.
- 2. CONCURRENCIA:** Referido al desarrollo de actividades de manera conjunta con otras entidades del orden público y privado, para alcanzar los propósitos comunes del desarrollo, en procura de mayor eficiencia, respetando mutuamente los fueros de las competencias asignadas. También da concurrencia transversal entre sectores del Gobierno, los gremios productivos y la sociedad civil, que acontece en la dinámica de acciones y las relaciones territoriales.
- 3. SUBSIDIARIEDAD:** Busca en los niveles territoriales superiores (Departamento y Nación), el apoyo para la realización de actividades propias del plan de desarrollo. Tal principio es perceptible en las gestiones a adelantar ante el nivel departamental o nacional en la consecución de recursos para la cofinanciación de proyectos de importancia para el nivel local.
- 4. COMPLEMENTARIEDAD:** En el proceso de ejecución de los proyectos busca el complemento financiero, técnico y administrativo de otras autoridades e instancias del orden superior, para aunar esfuerzos y poder así materializar las obras, bienes y servicios requeridos por la comunidad.

¡LA COMUNIDAD, NUESTRA RAZON DE SER!

Calle 15 14-48 / PBX /454 83 00 Ext 2001 / Barbosa – Antioquia – Colombia
www.concejo-barbosa-antioquia.gov.co/ E-mail: concejo@barbosa.gov.co



MUNICIPIO DE BARBOSA CONCEJO

5. **EQUIDAD:** Igualdad de oportunidades para toda la población urbana y rural, para ser partícipes de las tendencias del desarrollo. Igualmente, involucra para el enfoque diferencial poblacional, proporcionando la igualdad en el tratamiento de las problemáticas locales para las negritudes, equidad de género, los grupos como juventud y adulto mayor, población con movilidad reducida, población LGTBI, desplazados y desmovilizados, entre otros.
6. **INCLUSIÓN:** Garantiza el acceso al Programa de Gobierno de toda la población urbana y rural, bajo un enfoque de derechos y diferencial. Su premisa básica es la focalización del gasto público social a población mayores niveles de pobreza y de NBI.
7. **DEMOCRACIA PARTICIPATIVA:** Garantiza la libre expresión de necesidades de asociatividad, liderazgo participativo, exaltación de los valores culturales, sociales y políticos locales urbanos y rurales, y la atención a las iniciativas del desarrollo integral de la población.

VALORES

Las creencias que establecen el modelo de conducta y de gestión como reguladores de la actividad política administrativa, serán:

HONESTIDAD: Correspondencia entre lo que se piensa, lo que se dice y lo que se hace.

TRANSPARENCIA: La población tiene el derecho de conocer toda aquella información que afecta de alguna manera su vida, esto generará la debida confianza en sus futuras autoridades.

PARTICIPACIÓN: Un gobernante solo y su equipo le es imposible resolver los problemas presentes en toda una comunidad o un territorio. La participación de toda la ciudadanía es necesaria para el mayor beneficio de las decisiones.

¡LA COMUNIDAD, NUESTRA RAZON DE SER!

Calle 15 14-48 / PBX /454 83 00 Ext 2001 / Barbosa – Antioquia – Colombia
www.concejo-barbosa-antioquia.gov.co/ E-mail: concejo@barbosa.gov.co



MUNICIPIO DE BARBOSA CONCEJO

EFICIENCIA: La ciudadanía merece un servicio público con nivel de excelencia. Los recursos destinados son limitados y nunca serán suficientes; por lo tanto, constituye un deber del gobierno municipal y regional utilizar cada uno de ellos de la mejor manera, en beneficio de la población.

SERIEDAD Y FRANQUEZA: Es importante en el servicio público porque permite que la comunicación entre el gobierno municipal o regional y la ciudadanía fluya de manera clara y oportuna.

JUSTICIA: Permite que las decisiones sean sólidas e inquebrantables.

SOLIDARIDAD: La municipalidad o gobierno regional promoverán la solidaridad y cooperación como valor fundamental de la sociedad y como criterio para priorizar la atención de los sectores en mayores riesgos socioeconómicos y ambientales.

ORDEN: Este valor es un requisito indispensable para lograr los valores anteriores. El aprovechamiento de los recursos, el flujo de información y el trabajo cotidiano deben fundamentarse sobre este principio, para realizar acciones que generen beneficios a largo plazo en la comunidad.

¡LA COMUNIDAD, NUESTRA RAZON DE SER!

Calle 15 14-48 / PBX /454 83 00 Ext 2001 / Barbosa – Antioquia – Colombia
www.concejo-barbosa-antioquia.gov.co/ E-mail: concejo@barbosa.gov.co

ENFOQUES DEL PLAN



Barbosa Social
¡Es la gente!



MUNICIPIO DE BARBOSA CONCEJO

ENFOQUES DEL PLAN

El Plan de Desarrollo Municipal Barbosa Social ¡Es la Gente! aborda los siguientes enfoques en su estructuración y en el modelo de gestión:

Enfoque de Curso de Vida

Comprensión y reconocimiento del desarrollo humano como interacción entre los entornos y contextos de cada persona, en el continuo de la vida, lo cual trae consigo capacidades, ventajas, beneficios, desventajas y riesgos con efectos acumulativos a nivel individual y colectivo, los cuales se extienden intergeneracionalmente. Esto implica garantizar los derechos de acuerdo a cada momento del ciclo vital y que al agenciar las capacidades y oportunidades desde la gestación y primera infancia, pasando por la juventud y adultez; los beneficios serán mayores y las desventajas y riesgos menores dentro del proceso de envejecimiento.

Enfoque de Seguridad Humana

Contempla el concepto humano céntrico – la vida de las personas como el centro – como una estrategia que consiste en proteger de las amenazas críticas (graves) y omnipresentes (generalizadas), de forma que realcen las libertades humanas y la plena realización del ser humano, sustentada en los principios de: centrada en las personas, multisectorialidad, integralidad, contextualización y prevención; con dos estrategias de acción: la protección y el empoderamiento. La seguridad humana contempla siete dimensiones: seguridad económica, seguridad alimentaria, seguridad en la salud, seguridad ambiental, seguridad personal, seguridad de la comunidad y seguridad política (PNUD, 2005).

Enfoque de Derechos y Capacidades

Concibe la protección, promoción y garantía del goce efectivo de derechos (integrales, interdependientes y universales), capacidades de las personas su bienestar, el reconocimiento de la diversidad y multiculturalidad como riqueza social, y la corresponsabilidad de los sujetos, como agentes activos portadores de derechos y responsabilidades civiles y ciudadanas, que intervienen en la construcción de su desarrollo personal, social, cultural, económico, ambiental y político. Este enfoque agencia las capacidades de quienes garantizan los derechos como de quienes los ejercen, a la vez que los moviliza a reivindicarlos.

¡LA COMUNIDAD, NUESTRA RAZON DE SER!

Calle 15 14-48 / PBX /454 83 00 Ext 2001 / Barbosa – Antioquia – Colombia
www.concejo-barbosa-antioquia.gov.co/ E-mail: concejo@barbosa.gov.co



MUNICIPIO DE BARBOSA CONCEJO

Enfoque Poblacional

Reconoce la protección y garantía de los derechos humanos, desde la dinámica demográfica y diversidad poblacional, es decir, a partir del reconocimiento de las particularidades de las personas de acuerdo a sus características biológicas, etarias (momento de su ciclo vital), y entornos sociales, económicos, culturales, ambientales, entre otras, las cuales derivan capacidades, potencialidades y necesidades específicas, aspectos que configuran el objeto de la formulación de las políticas públicas.

Enfoques Diferenciales

Emergen desde el reconocimiento de aquellas poblaciones, que en razón de las situaciones y/o riesgo de vulnerabilidad, desigualdad, exclusión y discriminación que enfrentan, requieren ser equiparadas en el proceso de su desarrollo integral, de cara a la garantía, goce y/o restitución de sus derechos generales y específicos, como de la promoción de capacidades y oportunidades diferenciales.

Enfoque de Género

Reconocimiento de las condiciones de vida y posición social de las mujeres, como las relaciones asimétricas de poder existentes entre ellas y los hombres en los ámbitos social, económico y político, que las sitúa en desventaja frente al acceso a oportunidades y control de recursos.

Este enfoque promueve la equidad para la superación de brechas de desigualdad en espacios privados y públicos, promoviendo y potenciando sus capacidades humanas, el empoderamiento para el acceso y beneficios del desarrollo social y territorial que propenda por una igualdad real y efectiva.

Enfoque Mujeres en el Desarrollo

Si bien dentro del enfoque de género se incluye a las mujeres con el fin de transformar relaciones sociales y culturales desiguales entre hombres y mujeres, se integra al plan el Enfoque Mujeres en Desarrollo, con el fin de visibilizar la apuesta municipal con las mujeres a lo largo de su ciclo vital.

El enfoque Mujeres en el Desarrollo, reconoce las condiciones de vida, necesidades, capacidades y posición social de las mujeres haciéndolas participes de los procesos de desarrollo social de las que históricamente han sido excluidas.

¡LA COMUNIDAD, NUESTRA RAZON DE SER!

Calle 15 14-48 / PBX /454 83 00 Ext 2001 / Barbosa – Antioquia – Colombia
www.concejo-barbosa-antioquia.gov.co/ E-mail: concejo@barbosa.gov.co



MUNICIPIO DE BARBOSA CONCEJO

Es por esto que en el marco de la justicia social en este Plan se incluyen programas dirigidos a las mujeres en todos los sectores del desarrollo, lo que implica la implementación de acciones multisectoriales, transversales, en donde se logra la materialización de un sistema de cuidado en el que se reconozca su bienestar integral y su participación en el desarrollo territorial del municipio de Barbosa

Enfoque Étnico

Reconocimiento de los pueblos indígenas y de las comunidades negras, afrocolombianas, raizales, palenqueras y Rrom que habitan Barbosa, las cuales históricamente han vivenciado dinámicas de exclusión y desigualdad, requiriendo de una atención diferenciada para el goce efectivo de sus derechos, el acceso a oportunidades y el ejercicio de sus responsabilidades ciudadanas. Así mismo, para salvaguardar su identidad cultural como grupos poblacionales poseedores de características genealógicas, de ascendencia, de prácticas culturales y lingüísticas particulares que involucra el reconocimiento de derechos individuales y grupales (en tanto protección de la identidad cultural, y como sujetos colectivos de derechos).

Enfoque Territorial

Entiende el territorio como un escenario socialmente construido, que evoluciona con el paso del tiempo y plantea un marco de acción sobre las bases del ordenamiento territorial sostenible y equitativo, que promueve la generación de oportunidades y la reducción de la desigualdad en las áreas urbanas y rurales; fortaleciendo las capacidades y autonomía de cada entidad territorial.

Este enfoque reconoce las características sociales, históricas, culturales, ambientales y productivas del territorio y sus habitantes, sus necesidades diferenciadas y la vocación de los suelos de conformidad con las normas orgánicas de planeación y ordenamiento territorial (Ministerio de Agricultura y Desarrollo Rural, 2017). Las características deben estar desagregadas territorialmente con el fin de construir un diagnóstico subregional, como punto de partida para la planeación estratégica integral entre Municipio, Departamento y la Nación, definiendo las herramientas adecuadas y articuladas para el desarrollo sostenible y equilibrado de los territorios.

¡LA COMUNIDAD, NUESTRA RAZON DE SER!

Calle 15 14-48 / PBX /454 83 00 Ext 2001 / Barbosa – Antioquia – Colombia
www.concejo-barbosa-antioquia.gov.co/ E-mail: concejo@barbosa.gov.co



MUNICIPIO DE BARBOSA CONCEJO

Además de las normas y Planes de Ordenamiento Territorial, tiene en consideración los instrumentos de financiación y gestión del suelo, así como la gobernabilidad de cada entidad territorial. Todo esto para garantizar la complementariedad, concurrencia y subsidiariedad según las competencias asignadas, a partir de una gestión multinivel para el cierre de brechas urbanas y rurales.

ESTRATEGIAS EN ESCENARIOS DE PANDEMIA Y POSPANDEMIA

Dado el contexto de pandemia producto del COVID-19, se hace necesario, tal y como se indica en el Plan de Desarrollo Departamental, generar estrategias que permitan responder al escenario actual y posterior a este momento de crisis. Para esto, incluye acá el enfoque de resiliencia propuesto en el Plan Departamental.

Enfoque de Resiliencia

A través de este enfoque se busca promover y fortalecer las capacidades humanas, técnicas, administrativas, financieras y científicas que posibiliten la adaptación de las comunidades ante eventos adversos y cambiantes, generando de este modo soluciones contextualizadas, oportunas y creativas, en donde no solo se responda a las problemáticas, sino que estas se constituyan en una posibilidad de aprendizaje y crecimiento social.

Al respecto se precisa que “[...] la construcción de resiliencia consiste en hacer que las personas, las comunidades y los sistemas territoriales estén mejor preparados para soportar dichos eventos, tanto naturales como de origen social, y que sean capaces de recuperarse de manera rápida y sólida. Los seres humanos no nacen siendo resilientes. La resiliencia se aprende, se adapta y se mejora. Lo mismo sucede con las organizaciones, los sistemas y las sociedades” (Gobernación de Antioquia, 2020)

Teniendo en cuenta lo anterior, se presenta una serie de acciones estratégicas a ser implementadas en el escenario con pandemia y pospandemia, para garantizar el desarrollo de cada uno de los sectores presentado en el plan.⁴

⁴ Estos escenarios se hallarán al finalizar cada sector de desarrollo

¡LA COMUNIDAD, NUESTRA RAZON DE SER!

Calle 15 14-48 / PBX /454 83 00 Ext 2001 / Barbosa – Antioquia – Colombia
www.concejo-barbosa-antioquia.gov.co/ E-mail: concejo@barbosa.gov.co

CARACTERÍSTICAS



Barbosa Social
¡Es la gente!



MUNICIPIO DE BARBOSA CONCEJO

CARACTERÍSTICAS TERRITORIALES

Barbosa es el municipio más al norte de la cuenca hidrográfica del Río Aburrá. Es el territorio que constituye la relación natural de frontera con las regiones aledañas al valle de este río, lo que a su vez lo convierte en un territorio estratégico en cuanto a las relaciones ambientales y socioeconómicas con regiones vecinas como el Norte, el Oriente y el Nordeste de Antioquia; las cuales a su vez conectan al departamento con el norte y centro del país.

Mapa 1. División del municipio

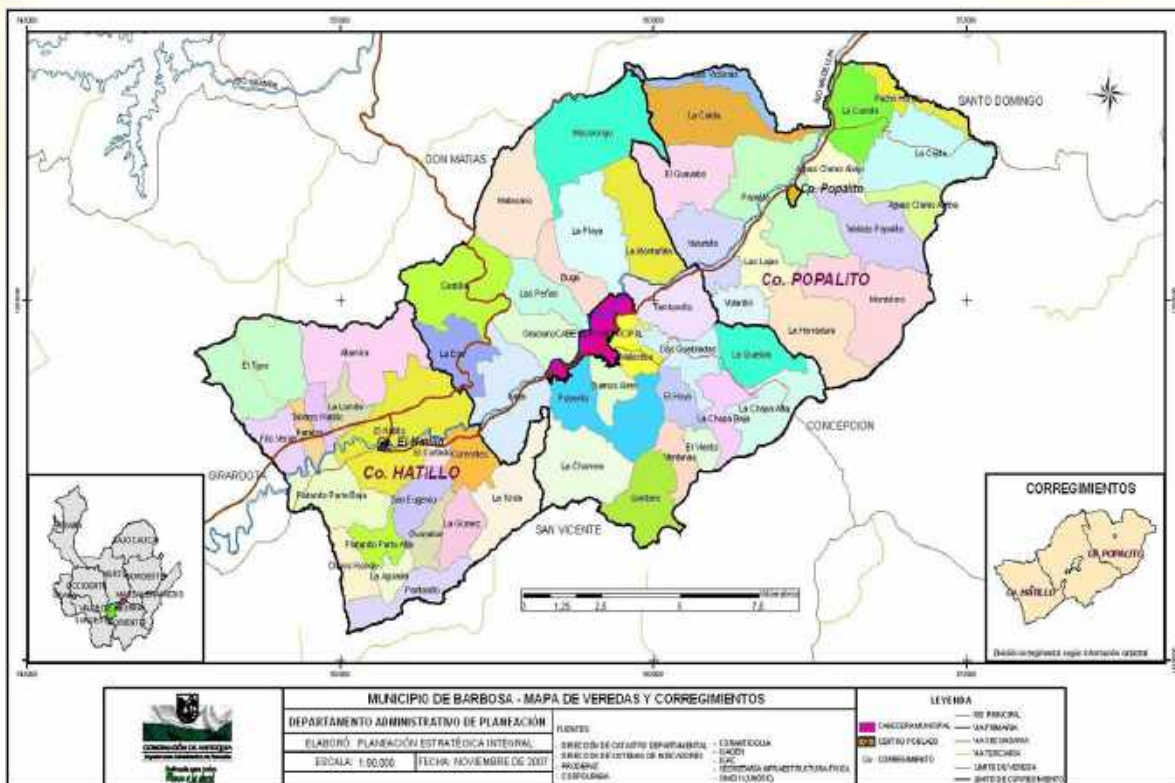

Fuente: Gobernación de Antioquia

¡LA COMUNIDAD, NUESTRA RAZON DE SER!

Calle 15 14-48 / PBX /454 83 00 Ext 2001 / Barbosa – Antioquia – Colombia
www.concejo-barbosa-antioquia.gov.co/ E-mail: concejo@barbosa.gov.co



MUNICIPIO DE BARBOSA CONCEJO

Conjuntamente con otros 9 municipios, y por efecto de la Ordenanza Departamental 034 del 27 de noviembre de 1980, constituyen el Área Metropolitana del Valle de Aburrá (AMVA), entidad regional que es autoridad ambiental y gestión de los Hechos Metropolitanos.

En su organización interna, el municipio cuenta con una división del territorio que optimiza la concertación entre la comunidad y la administración, con 11 zonas locales llamadas Aldeas (Agencias de Desarrollo Local). Las Aldeas son unidades básicas para la planeación del territorio que comparten características comunes, con dificultades y potencialidades similares de sus habitantes. Ver mapa 2.

Mapa 2. División del municipio - ALDEAS



Fuente: Sistema Local de Planeación Municipio de Barbosa 2011.

¡LA COMUNIDAD, NUESTRA RAZON DE SER!

Calle 15 14-48 / PBX /454 83 00 Ext 2001 / Barbosa – Antioquia – Colombia
www.concejo-barbosa-antioquia.gov.co/ E-mail: concejo@barbosa.gov.co

PERFIL SOCIODEMOGRÁFICO



ALCALDÍA
Barbosa - Antioquia

Barbosa Social
¡Es la gente!



MUNICIPIO DE BARBOSA CONCEJO

PERFIL SOCIODEMOGRÁFICO

El municipio lo habitan 53.242 personas, de los cuales el 43,35% viven en la zona urbana y el 56,65% restante en la zona rural. Es el único municipio del Aburrá Norte que tiene la mayoría de su población habitando la ruralidad. El 50.38% de la población son mujeres y 49.62% restante hombres.

Gráfica 1. Población

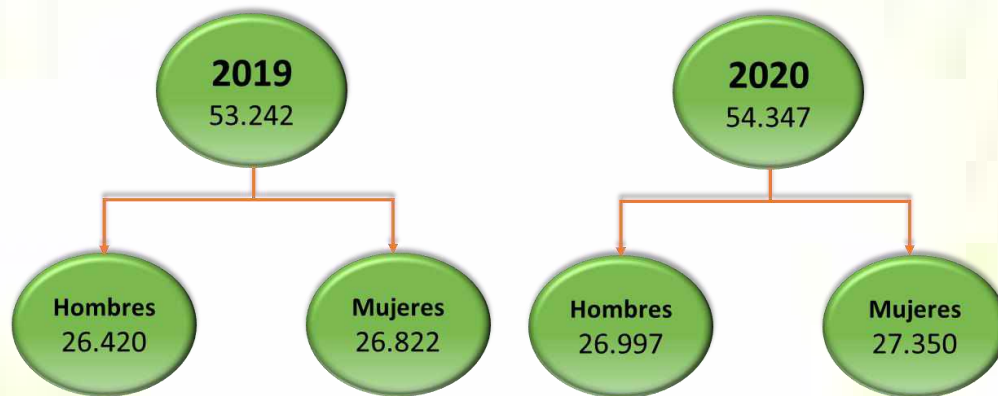

Fuente: DANE - Censo Nacional de Población y Vivienda (CNPV) 2018.

Otra característica de la estructura poblacional de Barbosa, es que tiende a cumplir con una de las tendencias de los procesos de transformación demográfico del último medio siglo a nivel global, en donde se presenta una disminución en la población juvenil, mientras crece la proporción de adultos y adultos mayores; lo cual se visualiza en la pirámide poblacional, cuyo comportamiento se denomina “regresivo”, lo que indica que hay una baja tasa de mortalidad y natalidad. Este es un indicador de sociedades que han logrado ciertos niveles de desarrollo al equilibrar la relación entre recursos, economía y crecimiento poblacional.

¡LA COMUNIDAD, NUESTRA RAZON DE SER!

Calle 15 14-48 / PBX /454 83 00 Ext 2001 / Barbosa – Antioquia – Colombia
www.concejo-barbosa-antioquia.gov.co/ E-mail: concejo@barbosa.gov.co



MUNICIPIO DE BARBOSA CONCEJO

Tabla 3. Estructura Poblacional 2019

Rango Edades	Hombres	Mujeres
Total	26.420	26.822
00-04	1.638	1.643
05-09	1.727	1.690
10-14	1.907	1.822
15-19	2.130	2.032
20-24	2.256	2.160
25-29	2.176	2.094
30-34	1.985	1.959
35-39	1.916	1.952
40-44	1.739	1.822
45-49	1.698	1.832
50-54	1.762	1.867
55-59	1.582	1.641
60-64	1.262	1.317
65-69	951	1.052
70-74	710	813
75-79	494	522
80-84	287	290
85-89	132	160
90-94	47	96
95-99	17	40
100 AÑOS Y MÁS	4	18

Fuente: DANE - Proyecciones de población con base en el Censo Nacional de Población y Vivienda 2018 (Actualizado el 14 de febrero de 2020).

¡LA COMUNIDAD, NUESTRA RAZON DE SER!

Calle 15 14-48 / PBX /454 83 00 Ext 2001 / Barbosa – Antioquia – Colombia
www.concejo-barbosa-antioquia.gov.co/ E-mail: concejo@barbosa.gov.co



MUNICIPIO DE BARBOSA CONCEJO

Gráfica 2. Pirámide Poblacional Barbosa

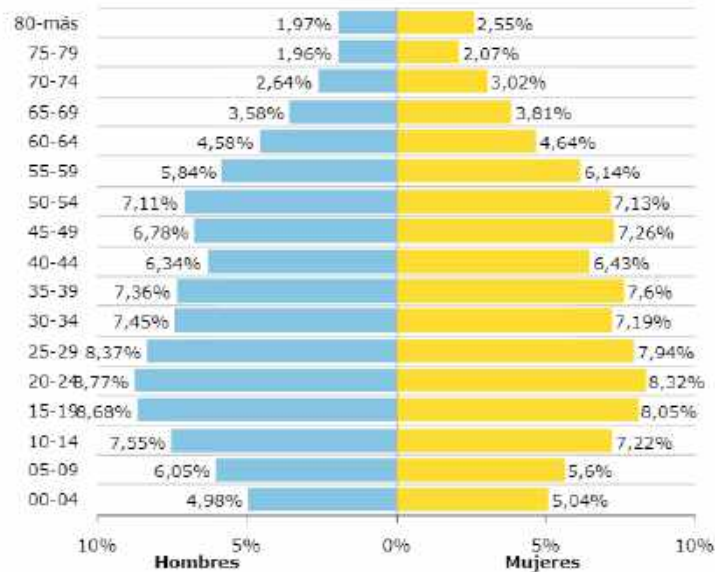

Fuente: DANE - Censo Nacional de Población y Vivienda (CNPV) 2018.

Los datos sociodemográficos presentados, son de suma importancia, toda vez que las tendencias poblacionales por ciclos vitales, permiten definir y concretan la base de estudio de las políticas públicas sociales municipales, para la garantía y promoción de sus derechos desde una perspectiva diferencia y de género, por medio de la generación de estrategias para la incorporación de estilos de vida saludables y demás compromisos con la atención de sus realidades y garantía de sus derechos. La tabla 3 expone la cantidad y proporción poblacional que en el municipio de Barbosa se debe considerar en cada etapa del ciclo de vida.

¡LA COMUNIDAD, NUESTRA RAZON DE SER!

Calle 15 14-48 / PBX /454 83 00 Ext 2001 / Barbosa – Antioquia – Colombia
www.concejo-barbosa-antioquia.gov.co/ E-mail: concejo@barbosa.gov.co



MUNICIPIO DE BARBOSA CONCEJO

Tabla 4. Ciclos Vitales de la Población 2019⁵

Etapa del ciclo vital	Hombres	Mujeres	Total	Porcentaje
Primera infancia (0 a 5 años)	2.888	2.759	5.647	10,5
Infancias (6 a 11 años)	2.855	2.716	5.571	10,4
Adolescencias (12 a 17 años)	2.778	2.694	5.472	10,2
Juventudes (14 a 28 años)	7.024	6.794	13.818	25,7
Adulto (29 a 59 años)	9.010	9.426	18.436	34,3
Adulto mayor (60 años y más)	2.173	2.564	4.737	8,8
Total	26.728	26.953	53.681	100

Fuente: Proyecciones de población 2005 - 2020. DANE. Cálculos Gobernación de Antioquia. Departamento Administrativo de Planeación. Dirección de Sistemas de Indicadores.

De acuerdo con el DANE, el Índice de Necesidades Básicas Insatisfechas (NBI) en el municipio disminuyó al pasar de 21,6 en 2005 a 12,3 en 2012 y a 6,92 en 2018; sin embargo, es el municipio del Aburrá Norte con el indicador más alto al respecto. También en otras categorías asociadas a este índice, los indicadores de personas en miseria, servicios, inasistencia y dependencia económica se registra el comportamiento más negativo en relación con la subregión del Aburrá Norte (ver tabla 5). En síntesis, es el municipio con mayores retos en NBI del norte del Valle de Aburrá. Cuando se compara los resultados del índice con el resto de la región, la tendencia se sostiene, aunque es importante precisar que el Valle de Aburrá supera el promedio regional. Con respecto al departamento, ocurre lo contrario, está por debajo (ver tabla 5).

Al contrastar esa realidad entre cabeceras el resto del territorio, con excepción del componente de servicios, muestra una situación menos favorable en lo denominado resto, que por principio está asociada a la ruralidad. Allí el reto es aún mayor.

⁵ En este plan se nombran a las infancias, adolescencias y juventudes pues reconocemos las múltiples maneras en las cuales se vive y se expresan los intereses y sentidos en cada ciclo vital. Es esta una perspectiva plural y no homogenizante.

¡LA COMUNIDAD, NUESTRA RAZON DE SER!

Calle 15 14-48 / PBX /454 83 00 Ext 2001 / Barbosa – Antioquia – Colombia
www.concejo-barbosa-antioquia.gov.co/ E-mail: concejo@barbosa.gov.co



MUNICIPIO DE BARBOSA CONCEJO

Tabla 5. Calidad de Vida

Nombre Municipio		Necesidades Básicas Insatisfechas por Categorías %						
		Prop de Personas en NBI (%)	Prop de Personas en miseria	Componente vivienda	Componente Servicios	Componente Hacinamiento	Componente Inasistencia	Componente dependencia económica
Total	Barbosa	6,92	0,62	0,46	0,87	1,26	1,69	3,33
	Bello	5,50	0,60	0,68	0,79	1,46	1,37	1,92
	Copacabana	3,79	0,24	0,21	0,14	0,85	0,82	2,06
	Girardota	4,98	0,32	0,21	0,11	1,48	0,96	2,59
	Promedio Aburrá Norte	5,30	0,44	0,39	0,48	1,26	1,21	2,47
	Promedio valle de Aburrá	4,3	0,3	0,2	0,3	1,1	1,1	1,9
	Medellín	5,19	0,41	0,28	0,19	1,54	1,60	2,04
	Promedio Antioquia	18,4	4,7	5,7	3,9	4,8	2,0	8,3
Cabeceras	Barbosa	5,73	0,48	0,26	1,68	0,93	0,75	2,65
	Bello	5,09	0,53	0,53	0,82	1,32	1,31	1,74
	Copacabana	3,06	0,15	0,17	0,16	0,57	0,77	1,59
	Girardota	2,94	0,09	0,07	0,12	0,62	0,60	1,62
	Promedio Aburrá Norte	4,20	0,31	0,26	0,70	0,86	0,86	1,90
	Promedio valle de Aburrá	3,6	0,2	0,2	0,3	0,9	0,9	1,6
	Medellín	5,13	0,40	0,27	0,19	1,52	1,59	2,02
	Promedio Antioquia	12,2	1,8	2,2	3,0	2,6	1,2	5,4
Resto	Barbosa	8,03	0,74	0,64	0,13	1,56	2,57	3,96
	Bello	14,64	2,20	4,07	0,06	4,69	2,62	5,72
	Copacabana	7,00	0,63	0,39	0,05	2,13	1,04	4,15
	Girardota	7,76	0,63	0,41	0,10	2,66	1,44	3,92
	Promedio Aburrá Norte	9,36	1,05	1,38	0,08	2,76	1,92	4,44
	Promedio valle de Aburrá	7,6	0,8	0,9	0,1	2,5	1,8	3,3
	Medellín	8,56	1,04	1,38	0,31	2,39	2,46	3,24
	Promedio Antioquia	24,2	7,1	9,0	4,8	6,7	2,7	10,8

Fuente: DANE (2020)- Censo Nacional de Población y Vivienda (CNPV) 2018.
Información correspondiente a personas residentes en hogares particulares.
Fecha de actualización: 25 de noviembre de 2019.

¡LA COMUNIDAD, NUESTRA RAZON DE SER!

Calle 15 14-48 / PBX /454 83 00 Ext 2001 / Barbosa – Antioquia – Colombia
www.concejo-barbosa-antioquia.gov.co/ E-mail: concejo@barbosa.gov.co



MUNICIPIO DE BARBOSA CONCEJO

Gráfica 3. Necesidades Básicas Insatisfechas - NBI



Fuente: DANE - Censo Nacional de Población y Vivienda (CNPV) 2018.

Tabla 6. IPM - Regional

Índice Pobreza Multidimensional Municipal	
Total	22,2
Cabeceras	14,5
Centros Poblados y rural disperso	29,4

Fuente: DANE - Censo Nacional de Población y Vivienda (CNPV) 2018.

¡LA COMUNIDAD, NUESTRA RAZON DE SER!

Calle 15 14-48 / PBX /454 83 00 Ext 2001 / Barbosa – Antioquia – Colombia
www.concejo-barbosa-antioquia.gov.co/ E-mail: concejo@barbosa.gov.co



MUNICIPIO DE BARBOSA CONCEJO

Gráfica 4. Índice de Pobreza Multidimensional Municipal - IPM

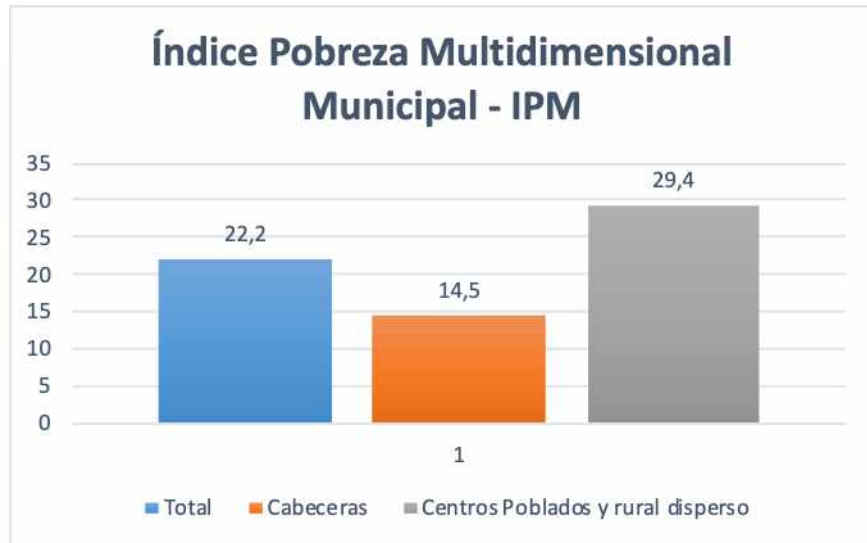

Fuente: DANE - Censo Nacional de Población y Vivienda (CNPV) 2018.

Nota: El IPM de 2018 se calculó a través de los resultados del censo de 2018 con un promedio ponderado de la población de dicho año.

¡LA COMUNIDAD, NUESTRA RAZON DE SER!

Calle 15 14-48 / PBX /454 83 00 Ext 2001 / Barbosa – Antioquia – Colombia
www.concejo-barbosa-antioquia.gov.co/ E-mail: concejo@barbosa.gov.co

OBJETIVOS DE DESARROLLO SOSTENIBLE – ODS PARA TRANSFORMAR NUESTRO MUNICIPIO



ALCALDÍA
Barbosa - Antioquia

Barbosa Social
¡Es la gente!



MUNICIPIO DE BARBOSA CONCEJO

OBJETIVOS DE DESARROLLO SOSTENIBLE – ODS PARA TRANSFORMAR NUESTRO MUNICIPIO

El 25 de septiembre de 2015, los líderes mundiales adoptaron un conjunto de objetivos globales para erradicar la pobreza, proteger el planeta y asegurar la prosperidad para todos como parte de una nueva agenda de desarrollo sostenible. Cada objetivo tiene metas específicas que deben alcanzarse en los próximos 15 años.

Los Objetivos de Desarrollo Sostenible (ODS), son el plan maestro para conseguir un futuro sostenible para todos. Tiene una interrelación entre sí e incorporan los desafíos globales a los que nos enfrentamos día a día, como la pobreza, la desigualdad, el clima, la degradación ambiental, la prosperidad, la paz y la justicia. Así que se insta a todos los países, ya sean ricos, pobres o de ingresos medianos, a adoptar medidas para promover la prosperidad al tiempo que protegen el planeta; reconociendo las iniciativas para acabar con la pobreza en vínculo con las estrategias que favorezcan el crecimiento económico, además de la garantía de acceso a la educación, la salud, la protección social y del medio ambiente.

A pesar de que los ODS no son jurídicamente obligatorios, se espera que los gobiernos los adopten como propios y establezcan marcos nacionales para su logro. Los países tienen la responsabilidad primordial del seguimiento y examen de los progresos conseguidos en el cumplimiento de los objetivos, para lo cual es necesario recopilar datos fiables, accesibles y oportunos. Las actividades regionales de seguimiento y examen se basarán en análisis llevados a cabo a nivel nacional y contribuirán al seguimiento y examen a nivel mundial.

Dado que nuestra propuesta de gobierno, no es ajena a la problemática mundial planteada, acogemos este llamado global para contribuir a la transformación social hacia territorios más equitativos y protectores de la vida humana y del medio ambiente. A partir del reconocimiento del contexto, pertinencia y aplicabilidad territorial, articulándolos con los diferentes programas y proyectos a desarrollar durante el cuatrienio 2020 – 2023. Los objetivos en relación son:

¡LA COMUNIDAD, NUESTRA RAZON DE SER!

Calle 15 14-48 / PBX /454 83 00 Ext 2001 / Barbosa – Antioquia – Colombia
www.concejo-barbosa-antioquia.gov.co/ E-mail: concejo@barbosa.gov.co



MUNICIPIO DE BARBOSA CONCEJO

Gráfica 5. Objetivos de Desarrollo Sostenible 2030



Fuente: ONU, 2015

¡LA COMUNIDAD, NUESTRA RAZON DE SER!

Calle 15 14-48 / PBX /454 83 00 Ext 2001 / Barbosa – Antioquia – Colombia
www.concejo-barbosa-antioquia.gov.co/ E-mail: concejo@barbosa.gov.co



MUNICIPIO DE BARBOSA CONCEJO

Además de acoger dichos objetivos, articulamos nuestras propuestas con las apuestas del Plan de Desarrollo Nacional ‘Pacto por Colombia, pacto por la equidad’ (Ley 1955 de 2019). Así las metas nacionales, se correlacionan a la propuesta de desarrollo de nuestro territorio, generando sincronía con los compromisos nacionales del cuatrienio de la administración del presente Iván Duque Márquez y sus ajustes, derivados por efecto de la crisis de salud pública desatada por la pandemia del COVID-19. La tabla 20, presenta los 20 mayores compromisos nacionales, en relación con las metas locales más emblemáticas del Plan de Desarrollo Municipal Barbosa Social ¡Es la Gente!

Tabla 7. 20 Metas Trazadoras del Desarrollo del Plan Nacional de Desarrollo que Transformarán a Nuestro Municipio

METAS DEL PLAN NACIONAL DE DESARROLLO	METAS LOCALES “Barbosa Social, Para Volver a Creer”
1. Llegar a 2 millones de niños con educación inicial : aumento del 67%. Pasar de 5,3 millones de niños a 7 millones en el PAE.	1. Llegar al 100% de los niños con educación inicial en la zona urbana y como mínimo al 90% en la zona rural, incluyendo el PAE.
2. Duplicar los estudiantes en jornada única en colegios oficiales: de 900 mil a 1,8 millones.	2. Duplicar los estudiantes en jornada única en colegios oficiales de la zona urbana.
3. Fortalecimiento a las 61 IES públicas . Avance gradual en gratuidad para 320.000 jóvenes, reconocimiento a la excelencia. Aumento de cobertura de 53% al 60%.	3. Realización de Alianzas Estratégicas para llevar la educación terciaria al Municipio . Avance gradual en gratuidad en educación terciaria para 200 jóvenes, reconocimiento a la excelencia.
4. Multiplicar más de cuatro veces Jóvenes en Acción , llegando a 500 mil cupos.	4. Multiplicar en un 100% más de cuatro veces Jóvenes en Acción (“0” para 2015), llegando a un mínimo de 200 cupos.
5. 600 mil hogares beneficiados con mejoramiento de vivienda y 520 mil VIS iniciadas .	5. 800 hogares beneficiados con mejoramiento de vivienda y 200 VIP/VIS con materiales alternativos construidas.
6. Saneamiento de deuda por recobros del régimen contributivo de salud a 31 de diciembre de 2019. Elevar el índice de desempeño de los 922 hospitales públicos para ofrecer servicios de mejor calidad.	6. Apoyo a la E.S.E Municipal, para el saneamiento de deuda por recobros del régimen contributivo de salud . Elevar el índice de desempeño de la E.S.E. para ofrecer servicios de mejor calidad.
7. 550 mil productores con asistencia técnica agro y 300 mil con agricultura por contrato.	7. 400 productores con asistencia técnica agropecuaria y 100 con agricultura por contrato.
8. Lograr el 60% de actualización catastral , frente al 5,6% de hoy. Casi duplicar la velocidad de titulación.	8. Lograr el 100% de la actualización catastral urbana y rural . Casi duplicar la velocidad de titulación.
9. Apoyar a 4.000 empresas con fábricas de productividad, frente a 200 actuales.	9. Apoyar 40 iniciativas de empresas con fábricas de productividad, frente a “0” actuales.
10. Crear 1,6 millones de empleos y reducir el desempleo de 9,4% a 7,9% , el más bajo desde los 90s.	10. Crear 400 empleos formales y reducir el desempleo local, con énfasis en la población rural (Jóvenes y mujeres cabeza de familia).

¡LA COMUNIDAD, NUESTRA RAZON DE SER!

Calle 15 14-48 / PBX /454 83 00 Ext 2001 / Barbosa – Antioquia – Colombia
www.concejo-barbosa-antioquia.gov.co/ E-mail: concejo@barbosa.gov.co



MUNICIPIO DE BARBOSA CONCEJO

METAS DEL PLAN NACIONAL DE DESARROLLO	METAS LOCALES “Barbosa Social, Para Volver a Creer”
11. Erradicar 280 mil hectáreas de cultivos ilícitos .	11. No Aplica para el territorio. Recuperar el 20% de las zonas de ladera y humedales para proyectos forestales protectores.
12. Reducir la deforestación en un 30% con respecto al escenario actual. Se evitará la deforestación de un área equivalente al municipio de Yopal .	12. Reducir la deforestación en un 10% con respecto al escenario actual y fortalecer la conservación ambiental con énfasis los ecosistemas estratégicos La Quintero, Volantín. Se evitará la deforestación y afectación al recurso hídrico y forestal protector.
13. Llevar la tasa de homicidios a su menor nivel en 27 años: 23,2 por cada 100 mil habitantes.	13. Llevar la tasa de homicidios a su menor nivel en 4 años: De 17.7 por cada 100 mil habitantes a 10.
14. Lograr que 11,8 millones de hogares (70%) estén conectados a internet : hoy lo están 7,4 millones (50%). 34 trámites de alto impacto ciudadano, transformados digitalmente.	14. Lograr que 1000 hogares (10%) estén conectados a internet , y como mínimo el 80% de las I.E. y establecimientos educativos rurales.
15. Mayor dinámica de los sectores de economía naranja : crecimiento real de 2,9% a 5,1% en cuatro años.	15. Mayor dinámica de los sectores de economía naranja : crecimiento real de 2,9% a 5,1% en cuatro años.
16. Duplicar la inversión pública y privada en ciencia y tecnología a 1,5% del PIB.	16. Incrementar la inversión pública y privada en ciencia, tecnología e innovación . (Como mínimo 1% de los ICLD).
17. Aumentar en más del doble la red férrea en operación comercial : llegar a 1.077 Km.	17. Aumentar en 25% la inversión en la red terciaria local . Intervención del 100% de la malla vial terciaria, con mantenimiento básico en los 4 años.
18. Aumentar capacidad de generación con energías limpias en 1.500 MW, frente a 22,4 MW hoy.	18. Apoyar las iniciativas de generación con energías limpias en la zona urbana y rural, y las iniciativas de PCH (Pequeñas Centrales Hidroeléctricas).
19. Sacar a 1,5 millones de personas de la pobreza extrema monetaria .	19. Sacar a 500 personas de la pobreza extrema monetaria . Soberanía alimentaria como política pública y generación de empleo para la población rural y población más vulnerable.
20. Sacar a 2,9 millones de personas de la pobreza monetaria .	20. Sacar a 500 de personas de la pobreza monetaria . Generación de empleo a través del gasto público social.

¡LA COMUNIDAD, NUESTRA RAZON DE SER!

Calle 15 14-48 / PBX /454 83 00 Ext 2001 / Barbosa – Antioquia – Colombia
www.concejo-barbosa-antioquia.gov.co/ E-mail: concejo@barbosa.gov.co

ESTRUCTURA DEL PLAN DE DESARROLLO MUNICIPAL BARBOSA SOCIAL ¡ES LA GENTE!



ALCALDÍA
Barbosa - Antioquia

Barbosa Social
¡Es la gente!



MUNICIPIO DE BARBOSA CONCEJO

ESTRUCTURA DEL PLAN

Pensar que una acción desencadena grandes cambios, es un reto constante; de ahí que nos propongamos a no dejar ninguna rueda suelta en el propósito de concretar las aspiraciones de los barboseños. De modo que el reto ha sido integrar cada idea concertada con todos los actores sociales del territorio con el anhelo de coadyuvar a que lo imaginado pueda ser perceptible en transformaciones significativas para que las gentes del municipio, sus familias y comunidades disfruten de los más altos estándares del desarrollo. La gráfica 6, expone la intención de una fuerza sinérgica, desencadénate en lo propuesto en este plan se haga realidad.

Gráfica 6. Estructura Plan de Desarrollo Municipal Barbosa Social ¡Es la Gente!



Fuente: Elaboración propia a partir de la metodología KPT – Kit de Planeación Territorial 2020

¡LA COMUNIDAD, NUESTRA RAZON DE SER!

Calle 15 14-48 / PBX /454 83 00 Ext 2001 / Barbosa – Antioquia – Colombia
www.concejo-barbosa-antioquia.gov.co/ E-mail: concejo@barbosa.gov.co

LÍNEA 1

BARBOSA SOCIAL ES LA GENTE



ALCALDÍA
Barbosa - Antioquia

Barbosa Social
¡Es la gente!



MUNICIPIO DE BARBOSA CONCEJO

LÍNEA 1. “BARBOSA SOCIAL, ES LA GENTE”

Esta línea desarrolla uno de los pactos fundamentales de nuestro plan, impulsando el desarrollo humano y equidad social, teniendo en cuenta la salud integral, la educación, la cultura, la calidad de vida y la accesibilidad, en coherencia con los enfoques diferenciales y con miras a hacerlos efectivos, permitiendo así a los barboseños la mayor generación de oportunidades, la garantía de sus derechos y el reconocimiento de sus diversidades. Por supuesto, sin olvidar la prioridad de dar respuesta a las necesidades y potenciar las capacidades de la población más vulnerable, con el ánimo de reducir sus riesgos a afectaciones psicosociales, económicas y de todo tipo.

Es importante precisar que se de acuerdo con la Ley 715 de 2001, la 1176 de 2007 y las Guías Metodológicas del KIT de Planeación Territorial del Departamento Nacional de Planeación - DNP, son población vulnerable aquellos grupos poblacionales que son cobijados por normatividad específica, es por eso que se incluye acá a los niños, niñas y adolescentes, adultos mayores, mujeres, víctimas, población con discapacidad, LGTBI y grupos étnicos; sin embargo, en este plan se conciben desde una perspectiva de capacidades, en donde no son solo sujetos de atención y reparación de derechos, sino que se constituyen en sujetos políticos con capacidad de incidencia y transformación de su vida y del territorio.

Objetivo de la línea.

Fortalecer la calidad de vida de la población barboseña, generando alternativas efectivas en salud, educación, cultura, deporte, atención a grupos vulnerables; destacando oportunidades incluyentes y participativas para esta población, en especial víctimas del conflicto y de las afectaciones del COVID-19, niños, niñas y adolescentes, mujeres y personas con discapacidad con el interés de dignificar al ciudadano, en la medida que concrete altos niveles de equidad social, convivencia y cultura de la paz favoreciendo el desarrollo y progreso de nuestro territorio.

¡LA COMUNIDAD, NUESTRA RAZON DE SER!

Calle 15 14-48 / PBX /454 83 00 Ext 2001 / Barbosa – Antioquia – Colombia
www.concejo-barbosa-antioquia.gov.co/ E-mail: concejo@barbosa.gov.co



MUNICIPIO DE BARBOSA CONCEJO

Objetivo de Desarrollo Sostenible - ODS de la Línea



Es importante precisar que al finalizar el desarrollo de cada sector, se presentarán las acciones estratégicas necesarias para responder ante el contexto o escenario pandemia y pospandemia⁶.

⁶ Se incluyen acá los lineamientos dados en el Plan de Desarrollo Departamental
¡LA COMUNIDAD, NUESTRA RAZON DE SER!

SECTOR 1

**EDUCACIÓN
INCLUYENTE Y UNIVERSAL**



**Barbosa Social
¡Es la gente!**



MUNICIPIO DE BARBOSA CONCEJO

SECTOR 1. EDUCACIÓN “INCLUYENTE Y UNIVERSAL”

Análisis de problemas, causas y consecuencias

Ilustración 1. Cobertura Educativa

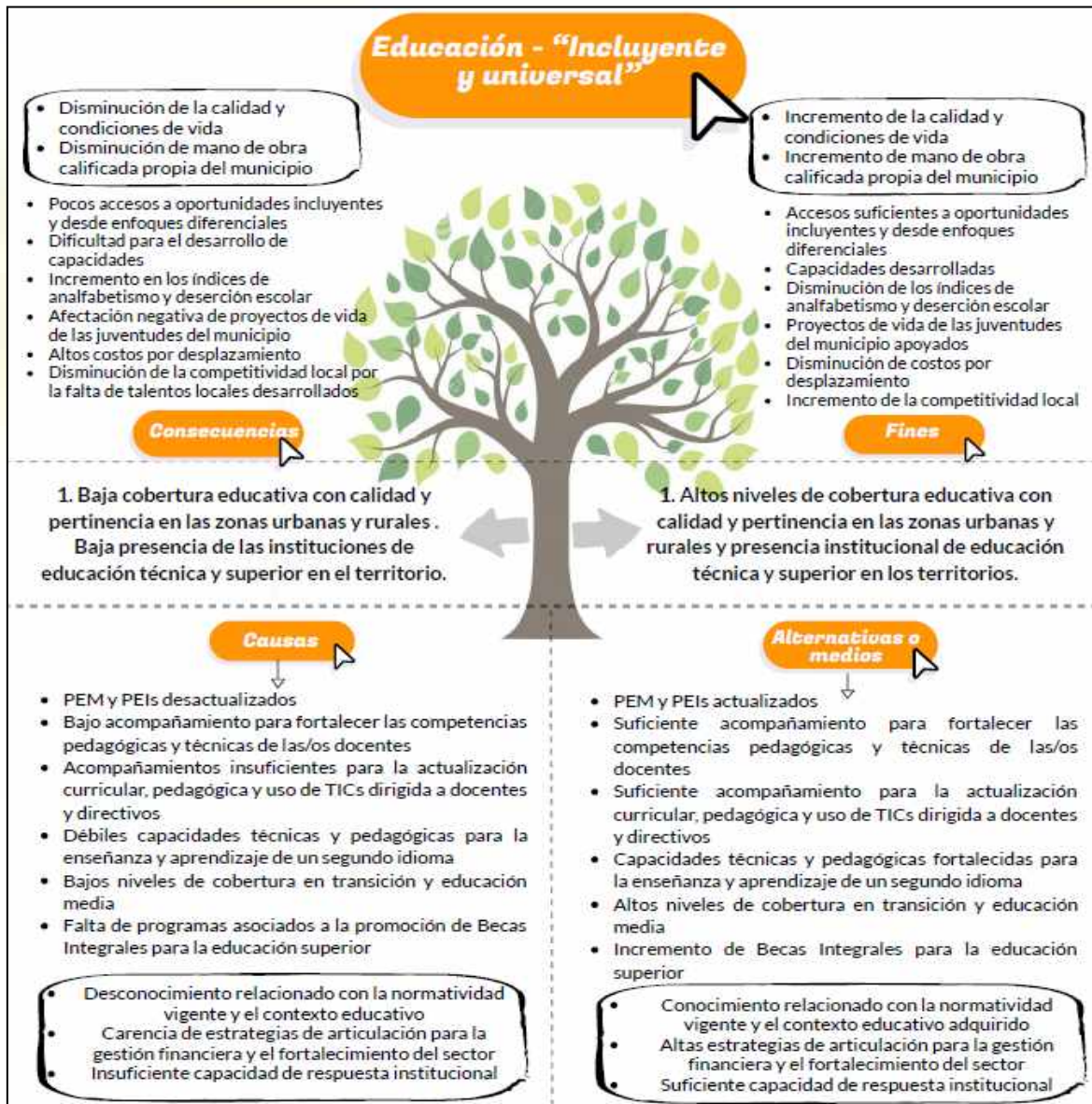

¡LA COMUNIDAD, NUESTRA RAZON DE SER!

Calle 15 14-48 / PBX /454 83 00 Ext 2001 / Barbosa – Antioquia – Colombia
www.concejo-barbosa-antioquia.gov.co/ E-mail: concejo@barbosa.gov.co



MUNICIPIO DE BARBOSA CONCEJO



Ilustración 2. Ambientes Escolares

¡LA COMUNIDAD, NUESTRA RAZON DE SER!

Calle 15 14-48 / PBX /454 83 00 Ext 2001 / Barbosa – Antioquia – Colombia
www.concejo-barbosa-antioquia.gov.co/ E-mail: concejo@barbosa.gov.co



MUNICIPIO DE BARBOSA CONCEJO

Ilustración 3. Competitividad Educativa

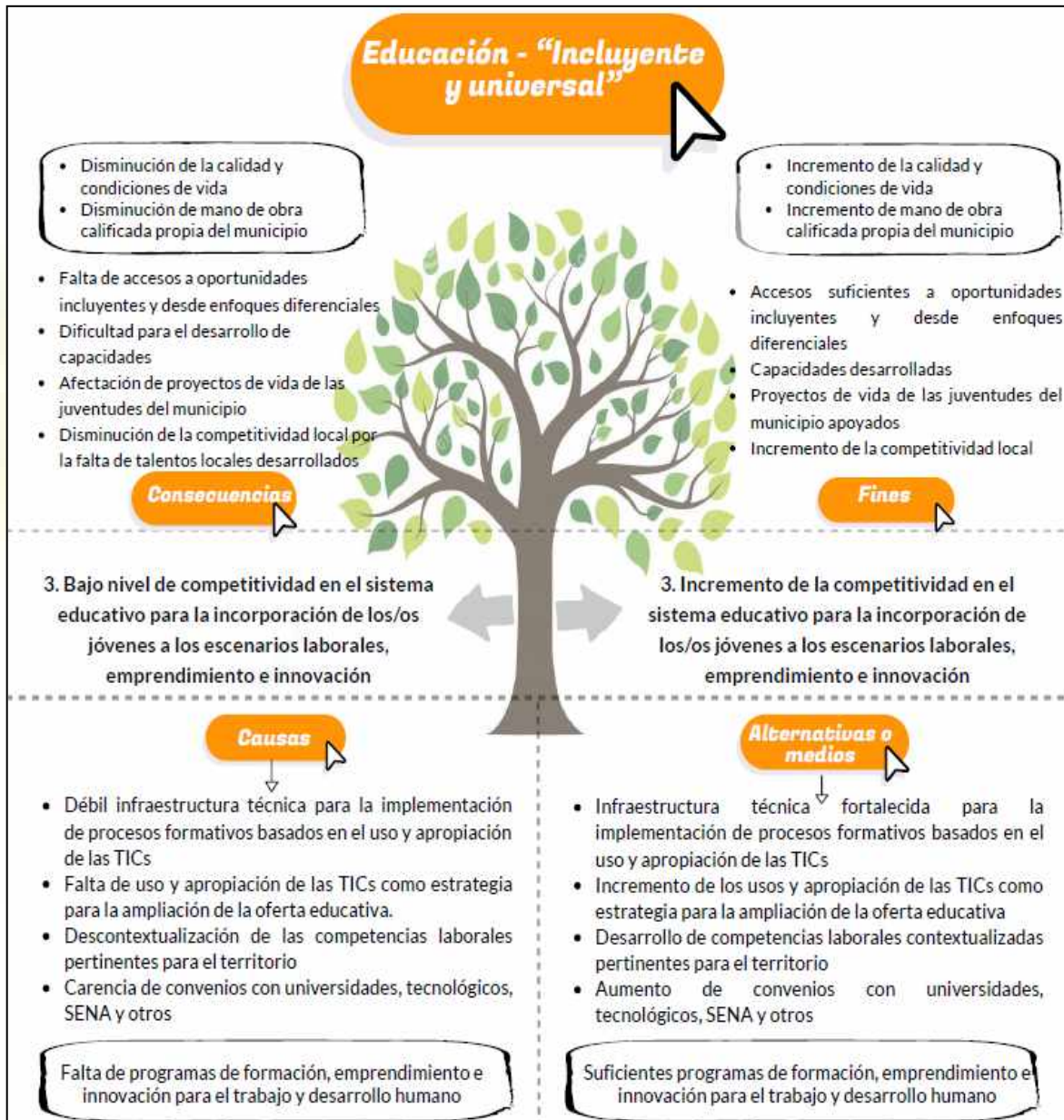

¡LA COMUNIDAD, NUESTRA RAZON DE SER!

Calle 15 14-48 / PBX /454 83 00 Ext 2001 / Barbosa – Antioquia – Colombia
www.concejo-barbosa-antioquia.gov.co/ E-mail: concejo@barbosa.gov.co



MUNICIPIO DE BARBOSA CONCEJO

Ilustración 4. Convivencia Escolar

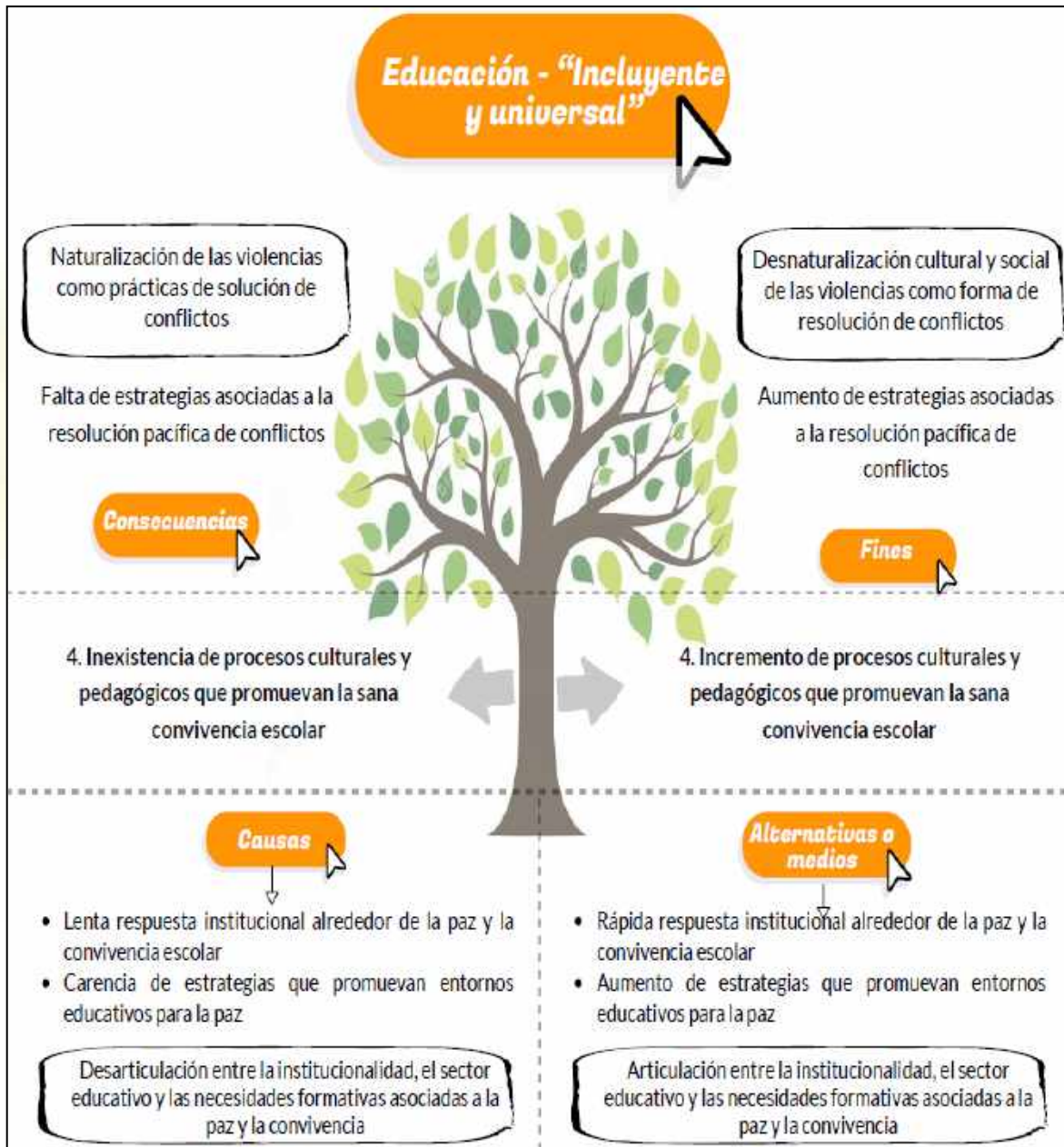

¡LA COMUNIDAD, NUESTRA RAZON DE SER!

Calle 15 14-48 / PBX /454 83 00 Ext 2001 / Barbosa – Antioquia – Colombia
www.concejo-barbosa-antioquia.gov.co/ E-mail: concejo@barbosa.gov.co



MUNICIPIO DE BARBOSA CONCEJO

DIAGNÓSTICO

La educación en el municipio de Barbosa se resalta como aspectos positivos en los resultados obtenidos en las pruebas Saber 11°, los cuales van superando y acercándose al promedio nacional y departamental asociados a lectura crítica y matemáticas.

Respecto a las Pruebas Saber 11°, se evidencia un aumento en los resultados de las principales áreas de conocimiento, pasando de 46,8 en 2017 a 47,0 en 2018 en matemáticas; de 51,7 a 51,3 disminuyendo en lectura crítica, tal como se muestra en la siguiente tabla:

Tabla 8. Puntaje promedio Pruebas Saber 11° por género

	2015	2016	2017	2018
Puntaje promedio Pruebas Saber 11 - Matemáticas	47,1	46,3	46,8	47,0
Puntaje promedio Pruebas Saber 11 - Lectura crítica	48,1	49,6	51,7	51,3

Fuente: DNP. Terridata, 2020

Gráfica 7. Puntaje promedio en las Pruebas Saber 11° por género



Fuente: DNP. Terridata, 2020

¡LA COMUNIDAD, NUESTRA RAZON DE SER!

Calle 15 14-48 / PBX /454 83 00 Ext 2001 / Barbosa – Antioquia – Colombia
www.concejo-barbosa-antioquia.gov.co/ E-mail: concejo@barbosa.gov.co



MUNICIPIO DE BARBOSA CONCEJO

Gráfica 8. Coberturas Netas en Educación

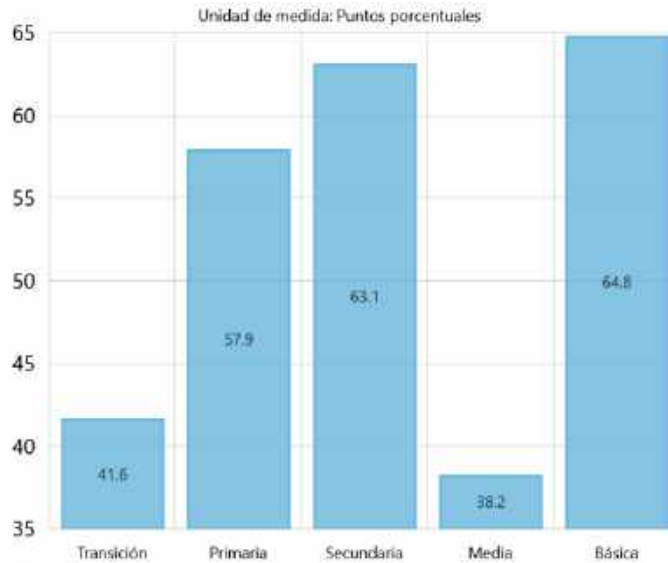

Fuente: DNP. Terridata, 2020

De acuerdo a la información del Ministerio de Educación Nacional, la tasa de cobertura neta en educación en el municipio, tuvo un comportamiento decreciente en los niveles de transición, primaria, secundaria, media y básica, obteniendo un total del 65,86% por debajo a nivel departamental y nacional. Donde la cobertura neta en transición y educación media es inferior al 50%, aunado a la carencia de estrategias municipales que permitan la formación y acompañamiento a la primera infancia más allá de la oferta nacional “De cero a Siempre”.

Tabla 9. Tasa de Deserción Sector oficial en educación básica y media

	2015	2016	2017	2018
Tasa de deserción intra-anual del sector oficial	3,1885	4,2506	3,5614	2,3307

Fuente: DNP. Terridata, 2020

¡LA COMUNIDAD, NUESTRA RAZON DE SER!

Calle 15 14-48 / PBX /454 83 00 Ext 2001 / Barbosa – Antioquia – Colombia
www.concejo-barbosa-antioquia.gov.co/ E-mail: concejo@barbosa.gov.co



MUNICIPIO DE BARBOSA CONCEJO

Gráfica 9. Tasa de Deserción Sector oficial en Educación básica y media

Unidad de medida: Puntos porcentuales

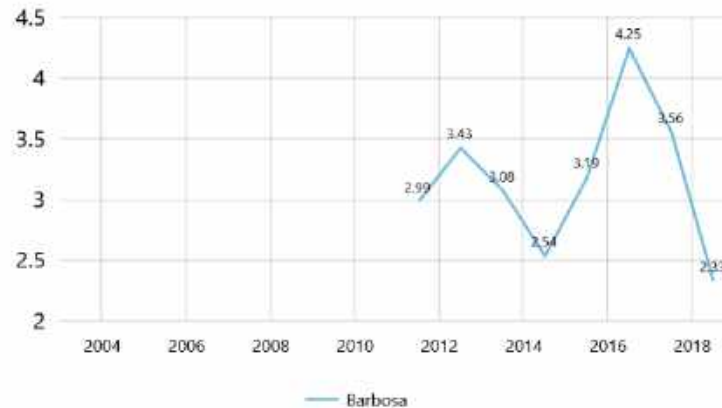

Fuente: DNP. Terridata, 2020

La deserción escolar en nivel educación básica y media en la zona rural y urbana tuvo un comportamiento decreciente pasando de 3,56 en 2017 a 2,33 en 2018, disminuyendo positivamente en 1,23 incrementando la retención escolar y se garantiza mayores coberturas y alto nivel de promoción escolar.

Por otro lado, las problemáticas centrales, son: Baja calidad en educación y en las plantas físicas de las instituciones educativas. Inexistencia de infraestructura física para instituciones de educación superior. Difícil acceso a la educación superior. Desarticulación y deficientes políticas públicas y de gobierno en cultura y educación para promover la convivencia escolar. Hacinamiento o sobrecupo escolar. Baja oferta en educación superior y estímulos educativos con el fin de promover el acceso a esta. Carencia de procesos que promuevan la orientación vocacional y los planes de vida de los jóvenes. Deficiencia en programas educativos para el fortalecimiento del bilingüismo. Revisión sobre los procesos de certificación educativa del municipio, donde la implementación y el fortalecimiento de los programas asociados al Plan Municipal de Educación no ha sido la adecuada.

¡LA COMUNIDAD, NUESTRA RAZON DE SER!

Calle 15 14-48 / PBX /454 83 00 Ext 2001 / Barbosa – Antioquia – Colombia
www.concejo-barbosa-antioquia.gov.co/ E-mail: concejo@barbosa.gov.co



MUNICIPIO DE BARBOSA CONCEJO

Tabla 10. Índice Sintético de Calidad Educativa

INDICE SINTETICO DE CALIDAD EDUCATIVA, BARBOSA, ANTIOQUIA							
AÑOS	I.E. Manuel José Caicedo	I.E Luis Eduardo Arias Reinel	I.E Luis Eduardo Pérez Molina	I.E.R El Hatillo	I.E.R El Tablazo	I.E.R Yarumito	PROMEDIO
2015	6,04	2,97	5,09	4,36	4,99	5,55	4,83
2016	4,12	4,93	4,49	4,38	4,75	4,52	4,53
2017	6,64	5,42	5,24	4,02	5,91	4,91	5,36
2018	6,45	4,91	6,71	4,29	4,83	5,52	5,45

Fuente: Municipio de Barbosa. Secretaria de Educación y Cultura Barbosa Antioquia, 2019

Carencia de programas diferenciales asociados a la educación flexible que incluyan las personas con capacidades diversas. Baja incorporación del uso e implementación de las TICs para la formación institucional y como estrategia para el incremento en la cobertura educativa.

Pocos docentes e insuficiente infraestructura en escuelas rurales y urbanas. Baja oferta escolar en las zonas rurales, especialmente aquellas más distantes de la cabecera municipal. Desactualización del censo de población estudiantil. Precario mantenimiento de los establecimientos educativos rurales y urbanos. Baja inversión en programas de alimentación escolar y oferta en restaurantes escolares. El Plan Educativo Municipal – PEM se observó que tiene una vigencia de 10 (diez) años, por lo que se debe actualizar en el año 2021, igualmente el Plan Educativo Institucional - PEI.

¡LA COMUNIDAD, NUESTRA RAZON DE SER!

Calle 15 14-48 / PBX /454 83 00 Ext 2001 / Barbosa – Antioquia – Colombia
www.concejo-barbosa-antioquia.gov.co/ E-mail: concejo@barbosa.gov.co



MUNICIPIO DE BARBOSA CONCEJO

Gráfica 10. Tasa de Analfabetismo

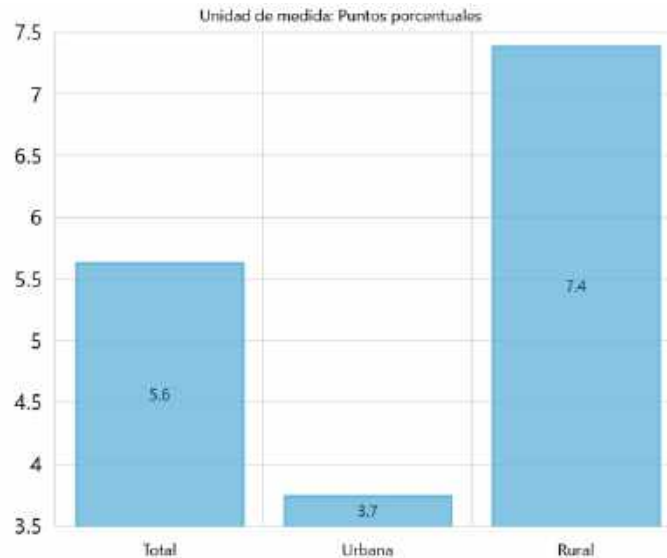

Fuente: DNP. Terridata, 2020

Finalmente, el analfabetismo también es un punto importante puesto que, en la zona rural es de 7,4 y la urbana de 3,7 para una tasa promedio en el municipio de 5,6 evidenciando que la mayor tasa de analfabetismo está en la zona rural.

COMPONENTE ESTRATÉGICO

Objetivo del Sector: Incrementar los indicadores de calidad, cobertura y pertinencia educativa, mediante dotación de recursos humanos y mejoramiento de las condiciones físicas y tecnológicas de los establecimientos educativos; enfatizando en estrategias que apunten a la disminución de los índices de deserción escolar en básica primaria y secundaria; fomentando la capacitación técnica y ocupacional, tecnológica y profesional, de forma física y virtual, para que la población urbana y rural potencialicen y desarrollen de manera permanente las competencias laborales.

¡LA COMUNIDAD, NUESTRA RAZON DE SER!

Calle 15 14-48 / PBX /454 83 00 Ext 2001 / Barbosa – Antioquia – Colombia
www.concejo-barbosa-antioquia.gov.co/ E-mail: concejo@barbosa.gov.co



MUNICIPIO DE BARBOSA CONCEJO

Tabla 11. INDICADORES DE RESULTADO O BIENESTAR – EDUCACIÓN

Indicador de Resultado	Unidad	Línea Base	Meta Cuatrienio	Forma de Cálculo	ODS	Dependencia Responsable
Ambientes escolares adecuados, mejorados, ampliados	Porcentaje	50	75	Aumento		Secretaría de Educación y Cultura
Índice Sintético de calidad educativa (ISCE)	Porcentaje	54,5	70	Aumento		
Cobertura educativa y gratuidad de la Educación (No. De estudiantes beneficiados del programa)	Porcentaje	60	80	Aumento		
Tasa de deserción en Educación	Porcentaje	2,33	1,50	Reducción		
Tasa neta de escolaridad - Básica primaria a educación superior	Porcentaje	52,76	60	Aumento		

PROGRAMA 1. EDUCACIÓN - "COLEGIOS DE CALIDAD"

Dependencia responsable: Secretaría de Educación y Cultura.

Corresponsables: Departamento Administrativo de Planeación – Subsecretaría de Obras Públicas.

Tabla 12. INDICADORES DE PRODUCTO - EDUCACIÓN

Indicador de Resultado	Nombre de Producto	Unidad de medida	Línea Base	Meta Cuatrienio	Forma de Cálculo	ODS
% de Ambientes Escolares Adecuados, Mejorados, Ampliados	Revisión y ajuste de los instrumentos de planeación educativa para garantizar cobertura, calidad y pertinencia educativa, bajo premisas del enfoque diferencial: PEIs, Plan Educativo Municipal PEM – Política Pública	Número	1	1	Acumulado	

¡LA COMUNIDAD, NUESTRA RAZON DE SER!

Calle 15 14-48 / PBX /454 83 00 Ext 2001 / Barbosa – Antioquia – Colombia
www.concejo-barbosa-antioquia.gov.co/ E-mail: concejo@barbosa.gov.co



MUNICIPIO DE BARBOSA CONCEJO

Indicador de Resultado	Nombre de Producto	Unidad de medida	Línea Base	Meta Cuatrienio	Forma de Cálculo	ODS
% de Ambientes Escolares Adecuados, Mejorados, Ampliados	Construcción de aulas educativas, laboratorios y/o restaurantes escolares para implementación de jornada única. (I.E. Intervenidas)	Número	1	1	Acumulado	
	Mantenimiento y/o adecuación a la infraestructura educativa de la zona urbana y rural	Número	0	42	Acumulado	
	Reubicación y/o construcción de infraestructura educativa en la zona rural "Colegio Yarumito"	Número	1	1	Acumulado	
	Realización de estudios de preinversión y articulación interinstitucional para el desarrollo de la infraestructura del sector educativo	Número	0	1	Acumulado	
	Fortalecimiento de la educación media técnica en el sector agropecuario, ambiental, turismo rural y agroindustria en la "Granja Escuela".	Número	0	4	Acumulado	
	Capacitaciones para la formación en competencias laborales para el joven, madres cabezas de familia y población vulnerable	Número	0	20	Acumulado	

¡LA COMUNIDAD, NUESTRA RAZON DE SER!

Calle 15 14-48 / PBX /454 83 00 Ext 2001 / Barbosa – Antioquia – Colombia
www.concejo-barbosa-antioquia.gov.co/ E-mail: concejo@barbosa.gov.co



MUNICIPIO DE BARBOSA CONCEJO

PROGRAMA 2. ACCESIBILIDAD A LA EDUCACIÓN SUPERIOR

Dependencia responsable: Secretaría de Educación y Cultura.

Corresponsables: Secretaría de Servicios Administrativos – Gobierno Digital TICS

Tabla 13. INDICADORES DE PRODUCTO - EDUCACIÓN

Indicador de Resultado	Nombre de Producto	Unidad de medida	Línea Base	Meta Cuatrienio	Forma de Cálculo	ODS
% de Ambientes Escolares Adecuados, Mejorados, Ampliados	Sedes Centros Educativos Rurales con conexión a internet gratis	Número	0	35	Acumulado	
Porcentaje de Índice Sintético de calidad educativa (ISCE)	Estudiantes de educación superior con subsidio de transporte	Número	2021	1000	Acumulado	
	Estudiantes beneficiados a través de incentivos y/o estímulos educativos mediante el acuerdo Municipal “Conjuntos”	Número	150	1000	Acumulado	
	Estudiantes al programa de educación superior a través de convenios con las Instituciones Universitarias	Número	1413	1500	Acumulado	
	Estudiantes al programa de Educación virtual mediante convenios en articulación institucional	Número	0	500	Acumulado	
	Creación e implementación del programa de pedagogía para la educación y el uso de las TICS en el Municipio	Número	0	42	Acumulado	
	Estudiantes y docentes en formación del bilingüismo como estrategia para la competitividad y el desarrollo de las potencialidades locales	Número	0	400	Acumulado	

¡LA COMUNIDAD, NUESTRA RAZON DE SER!

Calle 15 14-48 / PBX /454 83 00 Ext 2001 / Barbosa – Antioquia – Colombia
www.concejo-barbosa-antioquia.gov.co/ E-mail: concejo@barbosa.gov.co



MUNICIPIO DE BARBOSA CONCEJO

Indicador de Resultado	Nombre de Producto	Unidad de medida	Línea Base	Meta Cuatrienio	Forma de Cálculo	ODS
Porcentaje de Índice Sintético de calidad educativa (ISCE)	Dotación y adecuación integral de la sede educativa para la educación terciaria / superior (Torre Educativa)	Número	0	1	Acumulado	
	Capacitaciones para la formación en competencias laborales para el joven, madres cabezas de familia y población vulnerable en la "Escuela de artes y oficios"	Número	0	40	Acumulado	

PROGRAMA 3. COBERTURA UNIVERSAL DE LA EDUCACIÓN

Dependencia responsable: Secretaría de Educación y Cultura.

Corresponsables: Secretaría de Salud, Protección Social y Desarrollo Comunitario

Tabla 14. INDICADORES DE PRODUCTO - EDUCACIÓN

Indicador de Resultado	Nombre de Producto	Unidad de medida	Línea Base	Meta Cuatrienio	Forma de Cálculo	ODS
Tasa de deserción en Educación	Alumnos al servicio de transporte escolar	Número	3000	3600	Acumulado	
	Dotación a estudiantes con Kit Escolares a las instituciones del Municipio	Número	3500	10000	Acumulado	
	Estudiantes en el Programa de Alimentación Escolar - PAE	Número	4201	4201	Mantenimiento	
	Fortalecimiento de los restaurantes escolares del Municipio	Número	4	44	Acumulado	
Cobertura educativa y gratuidad de la educación (No. De estudiantes beneficiados del programa)	Incentivos a la escolarización local "Programa de Bibliotecas Escolares"	Número	0	10	Acumulado	

¡LA COMUNIDAD, NUESTRA RAZON DE SER!

Calle 15 14-48 / PBX /454 83 00 Ext 2001 / Barbosa – Antioquia – Colombia
www.concejo-barbosa-antioquia.gov.co/ E-mail: concejo@barbosa.gov.co



MUNICIPIO DE BARBOSA CONCEJO

Indicador de Resultado	Nombre de Producto	Unidad de medida	Línea Base	Meta Cuatrienio	Forma de Cálculo	ODS
Cobertura educativa y gratuidad de la educación (No. De estudiantes beneficiados del programa)	Incentivos a la escolarización local "Gratuidad en la educación"	Número	7.228	7228	Mantenimiento	
	Incentivos a la escolarización local "Implementación del programa de dotaciones escolares"	Número	0	40	Acumulado	
	Formulación e implementación de la Política Municipal de Lectura	Número	0	1	Acumulado	

PROGRAMA 4. EDUCACIÓN PARA LA COMPETITIVIDAD

Dependencia responsable: Secretaría de Educación y Cultura.

Corresponsables: Secretaría de Salud, Protección Social y Desarrollo Comunitario

Tabla 15. INDICADORES DE PRODUCTO - EDUCACIÓN

Indicador de Resultado	Nombre de Producto	Unidad de medida	Línea Base	Meta Cuatrienio	Forma de Cálculo	ODS
Tasa neta de escolaridad - Básica primaria a educación superior (ICV. DAP Gobernación de Antioquia 2019)	Apoyo y fortalecimiento del Hogar Juvenil Campesino y de sus proyectos de desarrollo, apoyo al estudiante rural a través de convenios interadministrativos	Número	0	4	Acumulado	
	Fortalecimiento de Educación en valores (cívicos, religiosos, morales, sociales, políticos) a través de las instituciones idóneas para ello.	Número	0	7228	Acumulado	
	Implementación de la cátedra académica en ética y religión, fortalecida en personal docente, contenidos, pedagogía y productos sociales.	Número	0	50	Acumulado	

¡LA COMUNIDAD, NUESTRA RAZON DE SER!

Calle 15 14-48 / PBX /454 83 00 Ext 2001 / Barbosa – Antioquia – Colombia
www.concejo-barbosa-antioquia.gov.co/ E-mail: concejo@barbosa.gov.co



MUNICIPIO DE BARBOSA CONCEJO

Indicador de Resultado	Nombre de Producto	Unidad de medida	Línea Base	Meta Cuatrienio	Forma de Cálculo	ODS
Tasa neta de escolaridad - Básica primaria a educación superior (ICV. DAP Gobernación de Antioquia 2019)	Preparación de estudiantes en simulacros para la presentación de las pruebas del estado en el grado 11 - Matemáticas y Lectura Crítica	Número	1000	1600	Acumulado	
	Estudiantes preparados en simulacros para la presentación de las pruebas del estado en los grados 3°, 5° y 9°.	Número	800	4000	Acumulado	
	Construcción de currículos de inclusión para los estudiantes con capacidades diferentes.	Número	0	4	Acumulado	
	Personas alfabetizadas (mayores de 15 años) en el Municipio	Número	0	150	Acumulado	
	Promoción del emprendimiento, la innovación y la economía social y solidaria, a través, de la formación para el trabajo y el desarrollo humano orientado a población joven escolarizada (Contratación de docentes en emprendimiento e innovación y economía social y solidaria, anualidad)	Número	0	3	Acumulado	
	Creación e implementación de la red "Conciliadores en equidad estudiantiles" en las instituciones educativas del Municipio	Número	0	12	Acumulado	

¡LA COMUNIDAD, NUESTRA RAZON DE SER!

Calle 15 14-48 / PBX /454 83 00 Ext 2001 / Barbosa – Antioquia – Colombia
www.concejo-barbosa-antioquia.gov.co/ E-mail: concejo@barbosa.gov.co



MUNICIPIO DE BARBOSA CONCEJO

Tabla 16. Escenarios de pandemia y pospandemia del Sector 1 Educación

Sector 1. Educación “Incluyente y Universal”	
Escenario pandemia	Escenario pospandemia
<ul style="list-style-type: none"> • Activación de comités de vigilancia y protección de las Niños, Niñas, Adolescentes - NNA dentro de las instituciones educativas, para la identificación de situaciones de riesgo y activación de rutas de atención. • Fortalecimiento de las capacidades humanas y técnicas de las instituciones educativas y equipo docente para la adecuación de los contenidos educativos, así como para la formación en escenarios virtuales, que promueva habilidades y saberes para la vida. • Diseño curricular y pedagógico dirigido a los estudiantes rurales, para garantizar su permanencia en el sistema educativa bajo criterios de equidad y calidad. • Formulación e implementación de un Plan para la implementación de metodologías y herramientas pedagógicas para la educación no presencial • Entrega de los materiales educativos, actividades flexibles basadas en recursos digitales y físicos • Garantizar la información oportuna con los/as estudiantes y sus familias con las instituciones educativas. 	<ul style="list-style-type: none"> • Diseño e implementación de protocolos de salud para el retorno a las instituciones educativas. • Implementación e intensificación de protocolos de limpieza y desinfección de las infraestructuras educativas. • Acompañamiento diferencial a los/as estudiantes rurales • Plan de educación con énfasis en las habilidades socio-emocionales, de empatía y solidaridad. • Promover la flexibilización del sistema educativo acorde con los retos actuales que vive la escuela. • Agilizar los procesos de construcción y mantenimiento de sedes educativas para el acondicionamiento de espacios que permitan un adecuado manejo de la pandemia. • Asegurar el acceso en las instituciones educativas a los servicios públicos indispensables: agua potable, saneamiento e iluminación.

¡LA COMUNIDAD, NUESTRA RAZON DE SER!

Calle 15 14-48 / PBX /454 83 00 Ext 2001 / Barbosa – Antioquia – Colombia
www.concejo-barbosa-antioquia.gov.co/ E-mail: concejo@barbosa.gov.co



SECTOR 2



SALUD
ES EL MOMENTO DE LA SALUD INTEGRAL Y
OPORTUNA PARA LA GENTE – PLAN PRIMERO LA VIDA.



ALCALDÍA
Barbosa - Antioquia

Barbosa Social
¡Es la gente!



MUNICIPIO DE BARBOSA CONCEJO

SECTOR 2. SALUD - "ES EL MOMENTO DE LA SALUD INTEGRAL Y OPORTUNA PARA LA GENTE – PLAN PRIMERO LA VIDA".

Análisis de problemas, causas y consecuencias

Ilustración 5. Cobertura Sistema de Salud Municipal

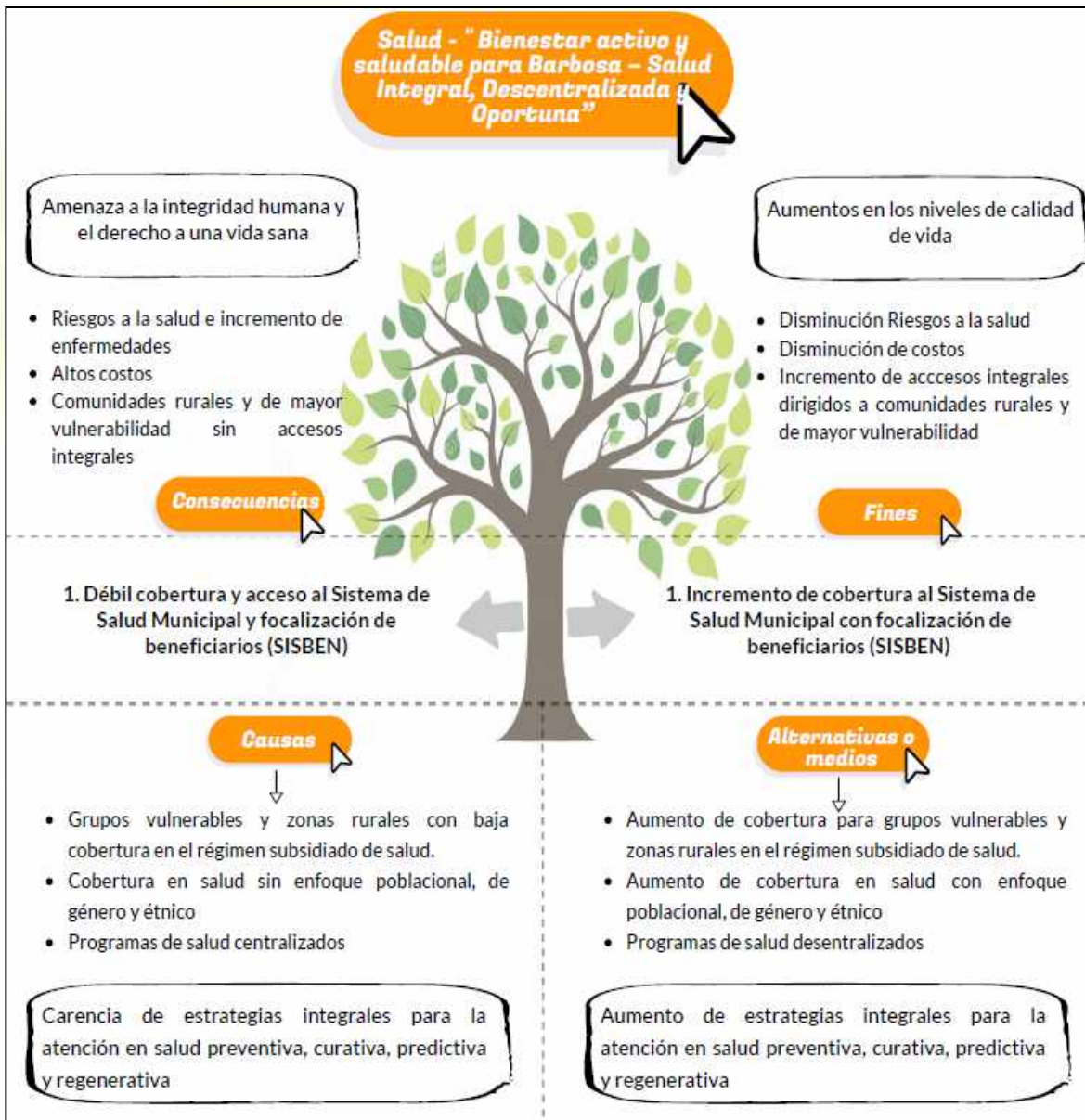

¡LA COMUNIDAD, NUESTRA RAZON DE SER!

Calle 15 14-48 / PBX /454 83 00 Ext 2001 / Barbosa – Antioquia – Colombia
www.concejo-barbosa-antioquia.gov.co/ E-mail: concejo@barbosa.gov.co



MUNICIPIO DE BARBOSA CONCEJO

Ilustración 6. Mortalidad y Morbilidad Infantil

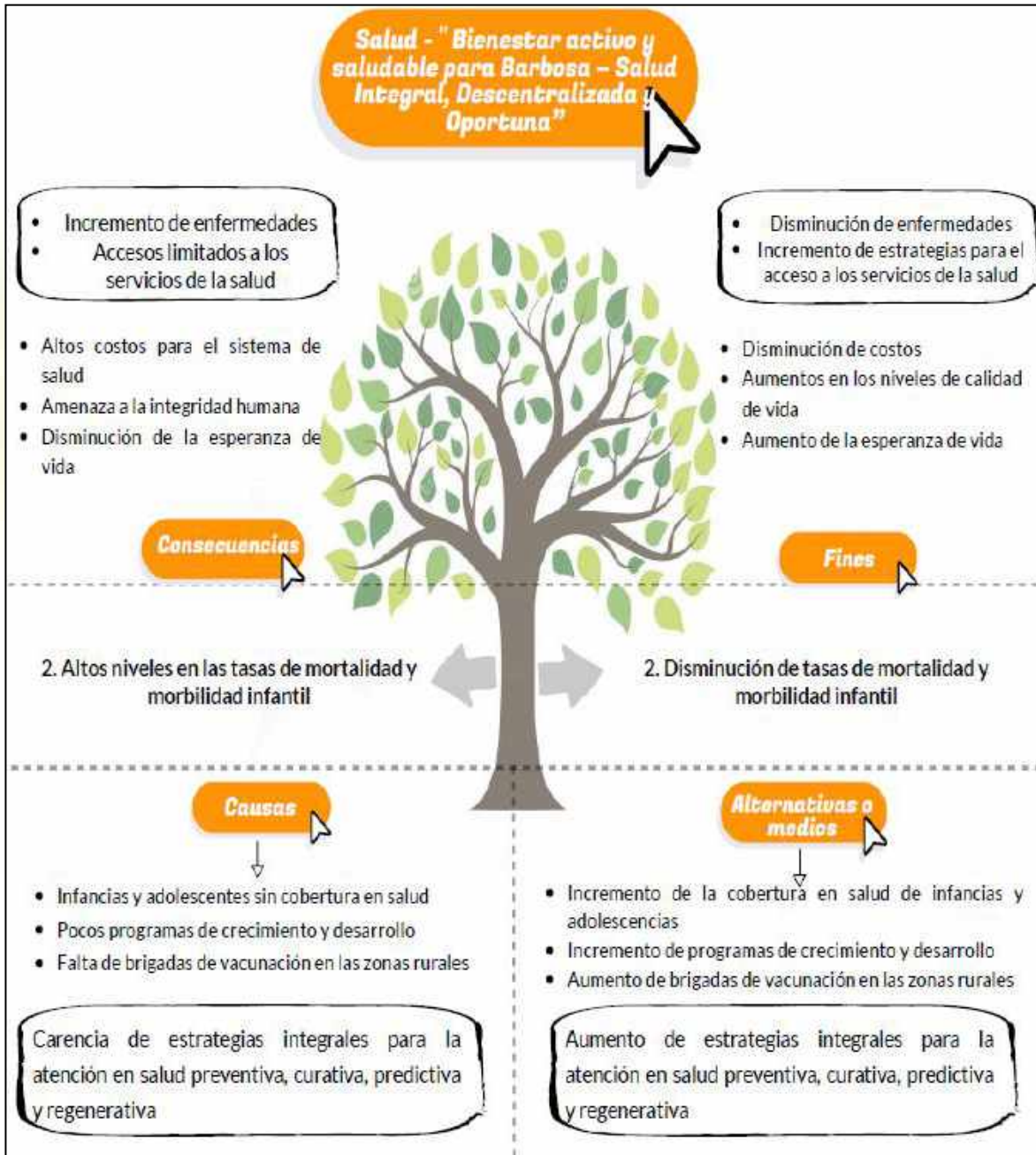

¡LA COMUNIDAD, NUESTRA RAZON DE SER!

Calle 15 14-48 / PBX /454 83 00 Ext 2001 / Barbosa – Antioquia – Colombia
www.concejo-barbosa-antioquia.gov.co/ E-mail: concejo@barbosa.gov.co



MUNICIPIO DE BARBOSA CONCEJO

Ilustración 7. Atención Materna Infantil

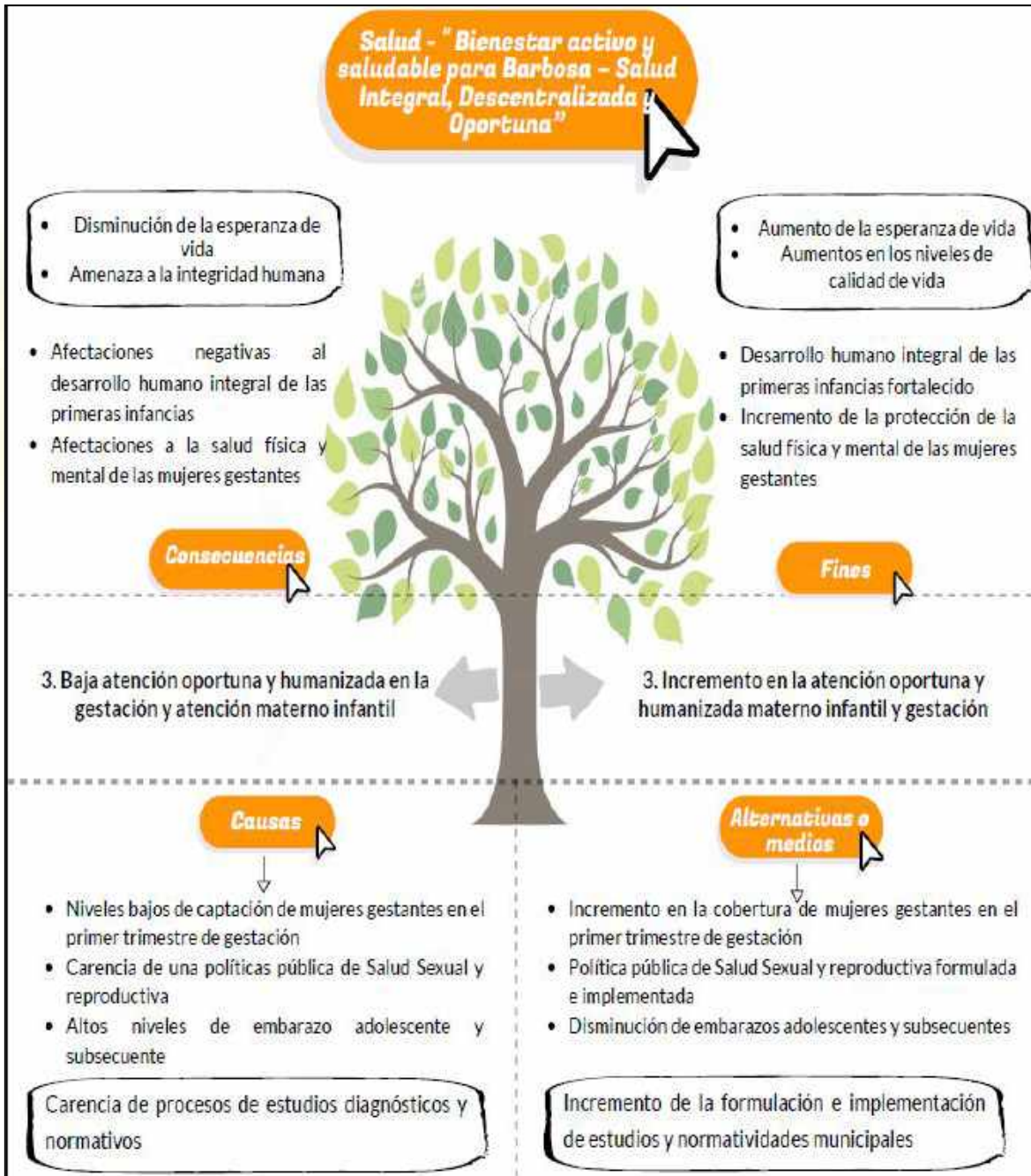

¡LA COMUNIDAD, NUESTRA RAZON DE SER!

Calle 15 14-48 / PBX /454 83 00 Ext 2001 / Barbosa – Antioquia – Colombia
www.concejo-barbosa-antioquia.gov.co/ E-mail: concejo@barbosa.gov.co



MUNICIPIO DE BARBOSA CONCEJO

Ilustración 8. Infecciones de Transmisión Sexual

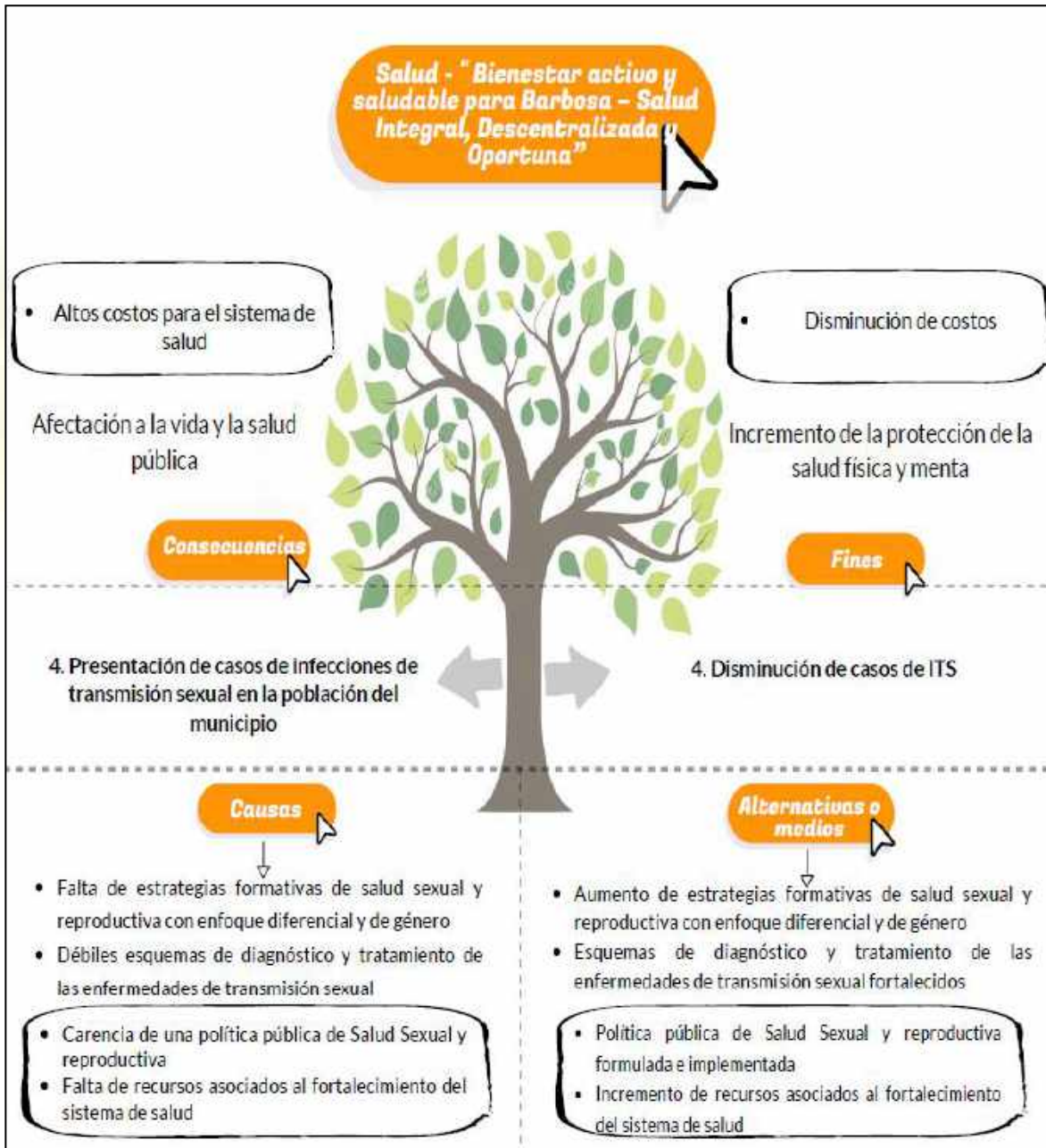

¡LA COMUNIDAD, NUESTRA RAZON DE SER!

Calle 15 14-48 / PBX /454 83 00 Ext 2001 / Barbosa – Antioquia – Colombia
www.concejo-barbosa-antioquia.gov.co/ E-mail: concejo@barbosa.gov.co



MUNICIPIO DE BARBOSA CONCEJO

Ilustración 9. Consumo de Sustancias Psicoactivas Legales e ilegales

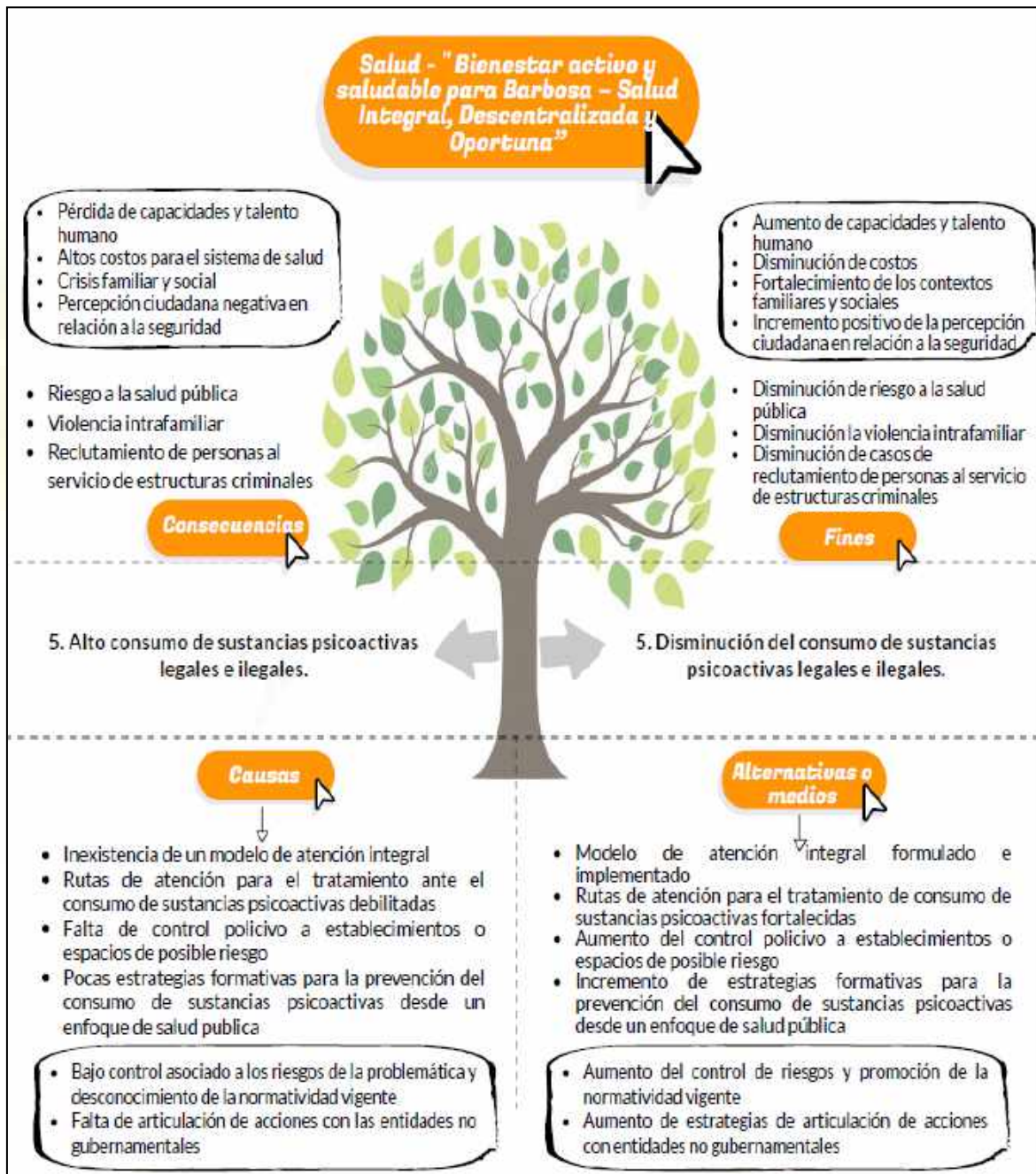

¡LA COMUNIDAD, NUESTRA RAZON DE SER!

Calle 15 14-48 / PBX /454 83 00 Ext 2001 / Barbosa – Antioquia – Colombia
www.concejo-barbosa-antioquia.gov.co/ E-mail: concejo@barbosa.gov.co



MUNICIPIO DE BARBOSA CONCEJO

Ilustración 10. Capacidades Institucionales del Sector Salud

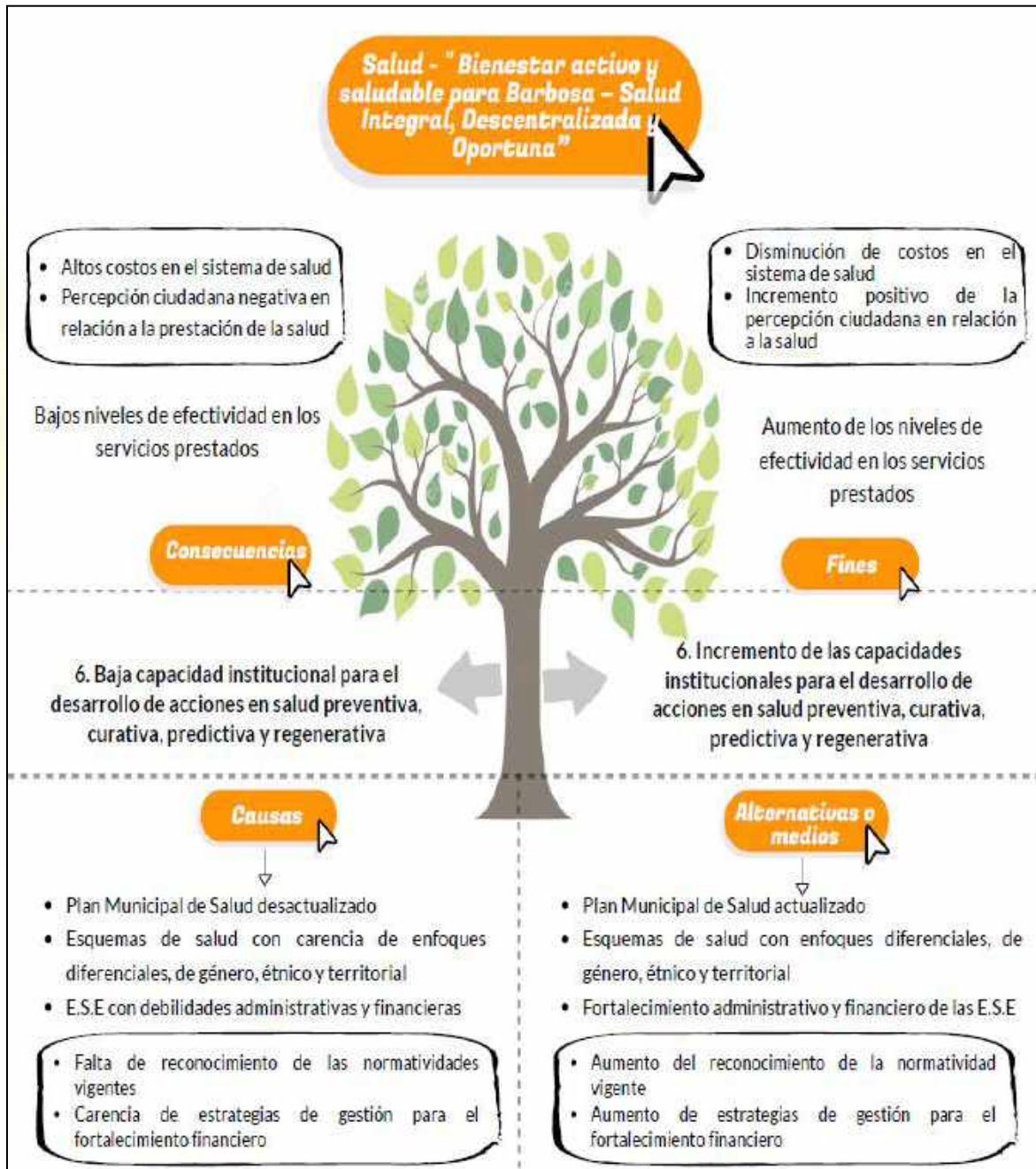

¡LA COMUNIDAD, NUESTRA RAZON DE SER!

Calle 15 14-48 / PBX /454 83 00 Ext 2001 / Barbosa – Antioquia – Colombia
www.concejo-barbosa-antioquia.gov.co/ E-mail: concejo@barbosa.gov.co



MUNICIPIO DE BARBOSA CONCEJO

Ilustración 11. Salud Mental

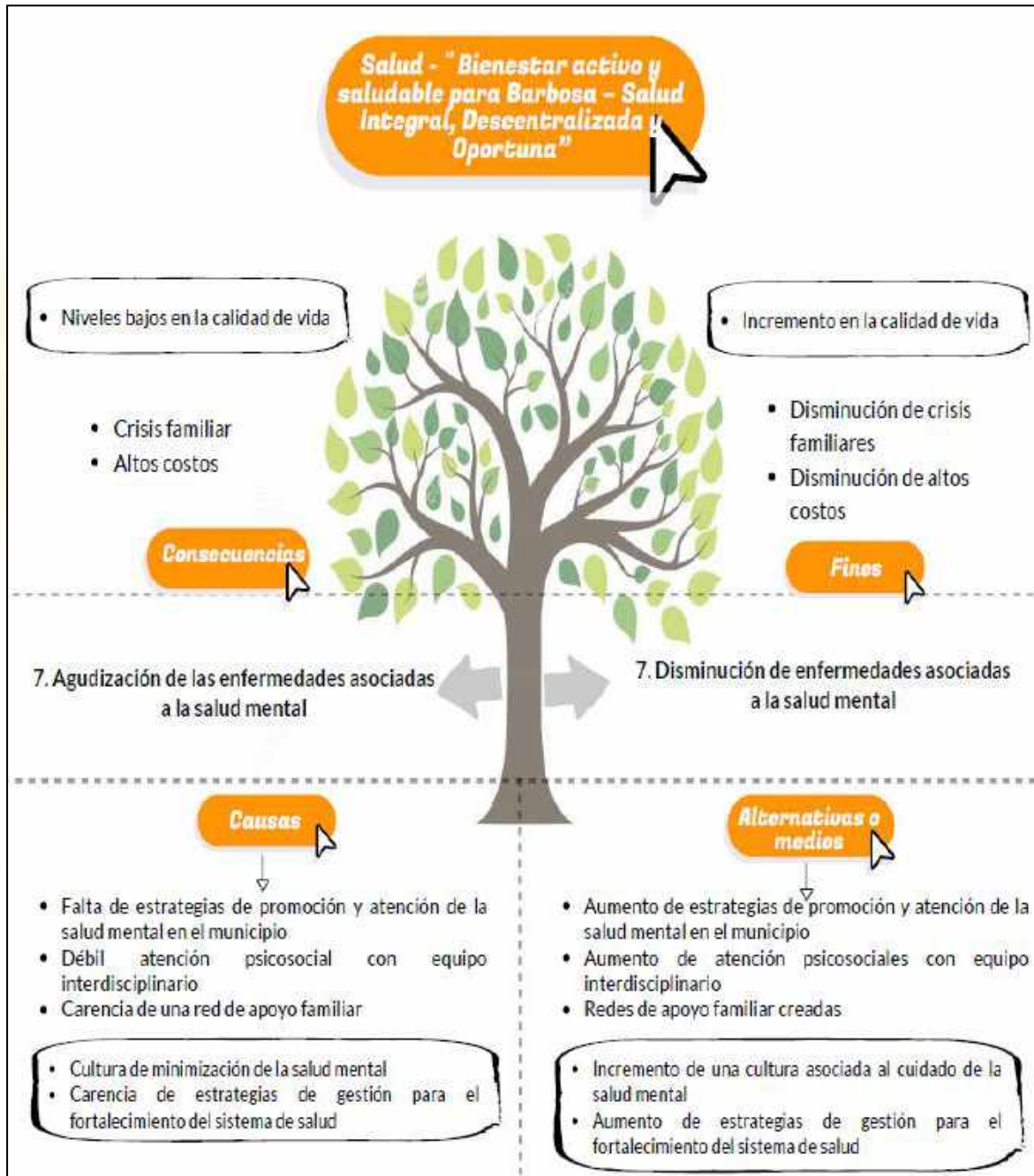

¡LA COMUNIDAD, NUESTRA RAZON DE SER!

Calle 15 14-48 / PBX /454 83 00 Ext 2001 / Barbosa – Antioquia – Colombia
www.concejo-barbosa-antioquia.gov.co/ E-mail: concejo@barbosa.gov.co



MUNICIPIO DE BARBOSA CONCEJO

Ilustración 12. Prácticas Nutricionales

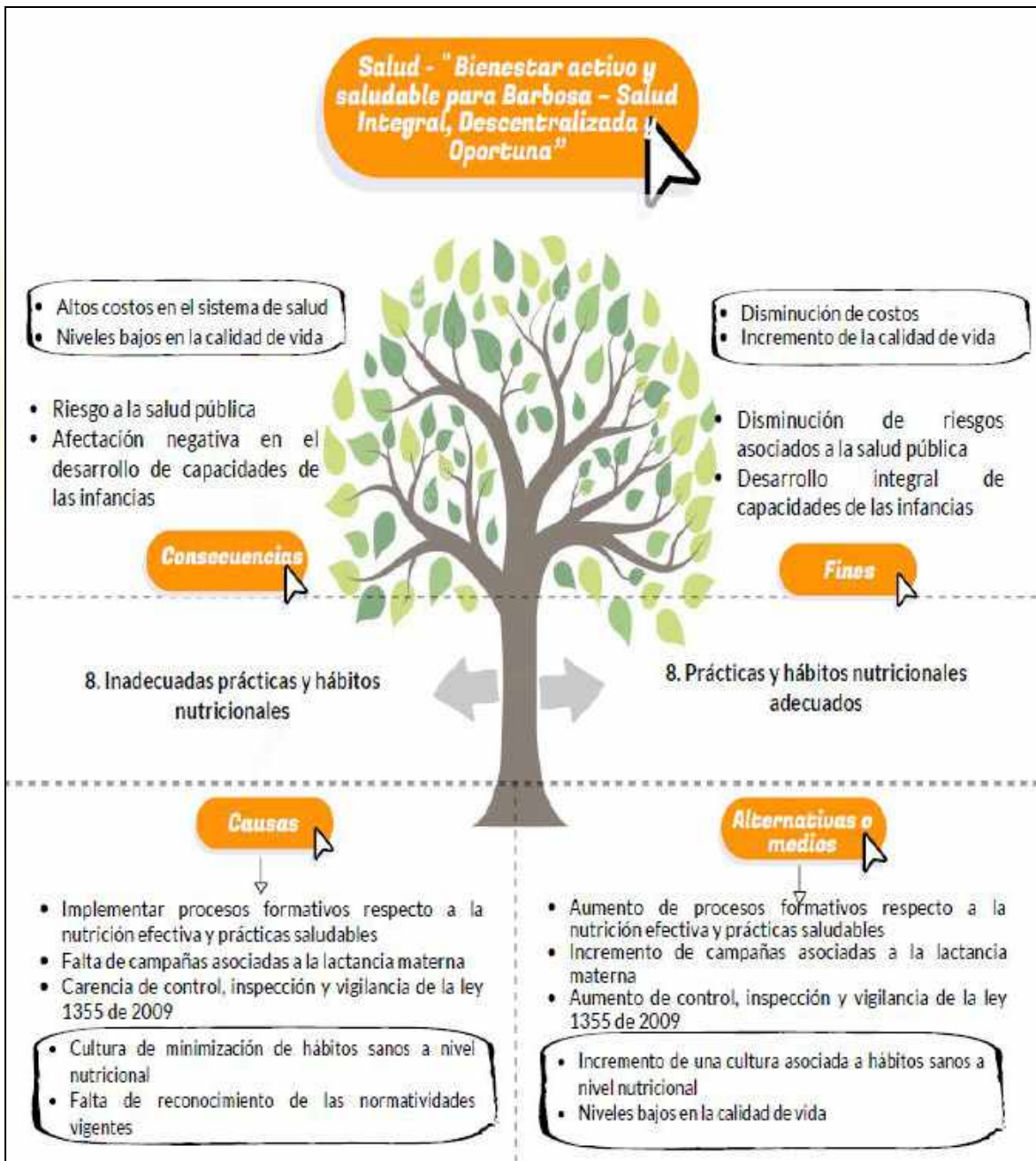

¡LA COMUNIDAD, NUESTRA RAZON DE SER!

Calle 15 14-48 / PBX /454 83 00 Ext 2001 / Barbosa – Antioquia – Colombia
www.concejo-barbosa-antioquia.gov.co/ E-mail: concejo@barbosa.gov.co



MUNICIPIO DE BARBOSA CONCEJO

DIAGNÓSTICO

El Ministerio de Salud y Protección Social -MSPS expide la Resolución 2626 del 2019 que establece lineamientos para la implementación del Modelo de Acción Integral Territorial en Salud -MAITE, el cual incorpora el Modelo Integral de Atención en Salud -MIAS y las Rutas Integrales de Atención en Salud -RIAS, como herramientas e instrumentos de gestión que definen acciones orientadas a la transformación operativa del Sistema de Salud, y que permiten la coordinación de agentes, usuarios y otros actores, a través de sus líneas de acción, con enfoque de salud familiar y comunitaria, territorial, poblacional y diferencial, propendiendo por la generación de mejores condiciones de salud de la población y del goce efectivo del derecho fundamental de la salud.

La Organización Mundial de la Salud, define salud como un estado de completo bienestar físico, mental y social, y no solamente la ausencia de afecciones o enfermedades; es así como se busca entender que las personas somos seres integrales, miembros de una sociedad por lo tanto su garantía requiere del trabajo conjunto entre diferentes actores, incluso de aquellos que no tienen relación directa con el sistema de salud, de modo que acá se aborda como la sumatoria de todas las organizaciones, instituciones y recursos encaminados a mejorar la salud de la población.

Con la expedición de la Ley 100 de 1993 (Colombia C. d., Ley 100, 1993), se crea el Sistema General de Seguridad Social Integral, con el fin de garantizar los derechos irrenunciables de la persona y la comunidad para obtener una calidad de vida acorde con la dignidad humana. En 2011 se reforma el SGSSS por medio de la ley 1438, donde se indica que concurrirán acciones de salud pública, promoción de la salud, prevención de la enfermedad y demás para promover de manera constante la salud de la población.

Sin embargo, hace más de treinta años, en la Conferencia de Alma-Atá se subrayó la importancia de que los gobiernos velen por la salud de sus pueblos y se habla de Atención Primaria en Salud como la clave para alcanzar la meta de desarrollo social en salud. En 2016 en la 9ª Conferencia Mundial de Promoción de la Salud, los dirigentes mundiales establecieron un acuerdo para promover la salud en pro de los Objetivos de Desarrollo Sostenible; se destaca la necesidad de una acción gubernamental que proteja a las personas contra los riesgos sanitarios, proporcione acceso a opciones saludables y concientice sobre cómo estar y

¡LA COMUNIDAD, NUESTRA RAZON DE SER!

Calle 15 14-48 / PBX /454 83 00 Ext 2001 / Barbosa – Antioquia – Colombia
www.concejo-barbosa-antioquia.gov.co/ E-mail: concejo@barbosa.gov.co



MUNICIPIO DE BARBOSA CONCEJO

mantenerse con buena salud. Así mismo, la declaración subraya sobre la necesidad de que las personas puedan controlar su propia salud y tengan la posibilidad de optar por un modo de vida sano. Al insistir en la necesidad de actuaciones políticas en diferentes sectores y regiones, pone de relieve la función de la buena gobernanza y los conocimientos sanitarios en la mejora de la salud.

La Alcaldía Municipal de Barbosa, interviene la salud desde diferentes enfoques, sin embargo su eje central es la promoción de la salud y prevención de la enfermedad de acuerdo a las dimensiones que plantea el Plan Decenal de Salud Pública 2012- 2021.

La estandarización de procesos favorece el desarrollo de tecnologías que ayudan a disminuir la morbi-mortalidad de las poblaciones. En el análisis de la situación de salud del municipio, se destaca que la primera causa de morbilidad se atribuye a enfermedades no transmisibles como aquellas del sistema circulatorio (isquemia de corazón, accidente cerebrovascular), diabetes e hipertensión.

Para el 2017 la primera causa de enfermedad que influye en los años de vida potencialmente perdidos, son las neoplasias, estas pueden estar asociadas a predisposiciones genéticas, la alimentación, incorporación de sustancias químicas contaminantes, el sedentarismo, la radiación, el mal manejo del estrés, entre otras. Otro grupo importante, son las enfermedades transmisibles entre las que se encuentran las infecciones respiratorias. También, se identifica que se deben fortalecer las estrategias de vacunación con el fin de aumentar coberturas útiles y educar a las comunidades en cuanto a la prevención.

Durante el año 2017 dentro del grupo de causas externas la primera subcausa reportada fueron los accidentes de transporte, la segunda causa fue la muerte por agresiones (homicidios), se enfocan acciones para intervenir las diferentes formas de violencia.

La desnutrición es un indicador medidor del desarrollo de un municipio. Esta se define como un estado patológico que lleva a un deterioro progresivo afectando el correcto funcionamiento corporal, cognitivo e intelectual de las personas y puede conducir hasta la muerte, especialmente en la primera infancia. Por lo tanto, es pertinente desarrollar actividades encaminadas al fortalecimiento de la atención para la prevención de la malnutrición en la población en general.

¡LA COMUNIDAD, NUESTRA RAZON DE SER!

Calle 15 14-48 / PBX /454 83 00 Ext 2001 / Barbosa – Antioquia – Colombia
www.concejo-barbosa-antioquia.gov.co/ E-mail: concejo@barbosa.gov.co



MUNICIPIO DE BARBOSA CONCEJO

Por lo anterior, se precisa que se requiere desarrollar acciones para disminuir los índices y tasa de morbilidad y mortalidad en la población del municipio de Barbosa debido a causas prevenibles bajo un enfoque de salud pública. Así mismo, es necesario el fortalecimiento técnico, tecnológico, financiero, administrativo y en talento humano del Sistema de Salud Municipal, con el fin de promover un enfoque de salud preventivo, curativo, predictivo y regenerativo.

Igualmente, es importante ampliar la cobertura en salud bajo el enfoque descrito anteriormente, hacia las poblaciones rurales y fortalecer las acciones en la zona urbana para la prevención y tratamiento de las problemáticas psicosociales, para lo cual se requiere de un análisis minucioso de la situación real de la comunidad en general.

Las rutas de atención para las violencias sexuales, de género y las asociadas a la salud mental en la localidad son débiles o insuficientes, tanto en la divulgación como en la implementación, se advierte que el incremento en los intentos suicidas y fallecimientos por este hecho son evidencia del poco resultado en las estrategias utilizadas anteriormente.

También es necesario fortalecer las acciones de promoción de la salud y prevención del embarazo adolescente, embarazos subsecuentes y las enfermedades de transmisión sexual, a través de la formación en derechos sexuales y reproductivos. (Ver anexo con el diagnóstico sectorial - Plan Territorial de Salud).

¡LA COMUNIDAD, NUESTRA RAZON DE SER!

Calle 15 14-48 / PBX /454 83 00 Ext 2001 / Barbosa – Antioquia – Colombia
www.concejo-barbosa-antioquia.gov.co/ E-mail: concejo@barbosa.gov.co



MUNICIPIO DE BARBOSA CONCEJO

Gráfica 11. Infección Respiratoria Aguda (IRA)

Tasa de mortalidad en menores de 5 años por Infección Respiratoria Aguda (IRA)

Ministerio de Salud y Protección Social - MSPS - 2005-2017

Unidad de medida: Defunciones en menores de 5 años por cada 100.000 menores de 5 años



Fuente: DNP. TERRIDATA, 2020

Gráfica 12. Enfermedad Diarreica Aguda (EDA)

Tasa de mortalidad en menores de 5 años por Enfermedad Diarreica Aguda (EDA)

Ministerio de Salud y Protección Social - MSPS - 2005-2017

Unidad de medida: Defunciones en menores de 5 años por cada 100.000 menores de 5 años

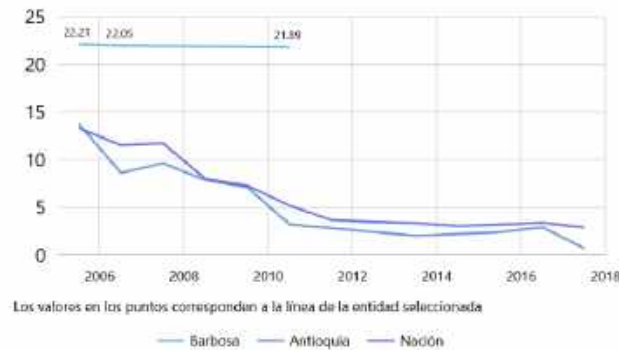

Fuente: DNP. TERRIDATA, 2020

¡LA COMUNIDAD, NUESTRA RAZON DE SER!

Calle 15 14-48 / PBX /454 83 00 Ext 2001 / Barbosa – Antioquia – Colombia
www.concejo-barbosa-antioquia.gov.co/ E-mail: concejo@barbosa.gov.co



MUNICIPIO DE BARBOSA CONCEJO

Gráfica 13. Mortalidad Infantil en menores de 5 años

Tasa de mortalidad infantil en menores de 5 años
Ministerio de Salud y Protección Social - MSPS - 2005-2017
Unidad de medida: Defunciones en menores de 5 años por cada 1.000 nacidos vivos



Fuente: DNP. TERRIDATA, 2020

Gráfica 14. Desnutrición en menores de 5 años

Tasa de mortalidad por desnutrición en menores de 5 años
Ministerio de Salud y Protección Social - MSPS - 2017
Unidad de medida: Defunciones por cada 100.000 menores de 5 años

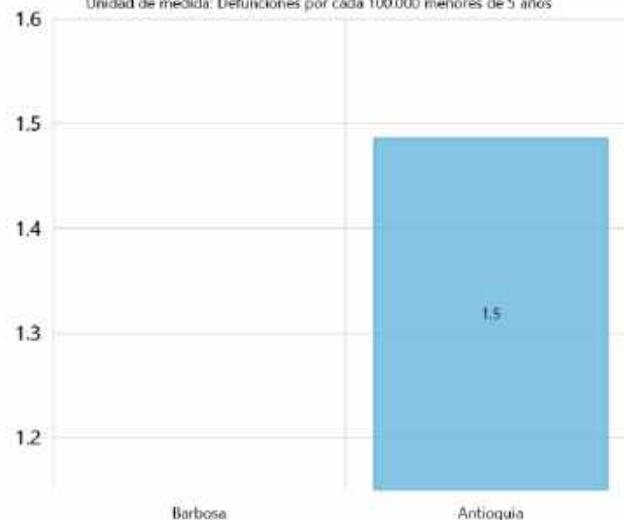

Fuente: DNP. TERRIDATA, 2020

¡LA COMUNIDAD, NUESTRA RAZON DE SER!

107

Calle 15 14-48 / PBX /454 83 00 Ext 2001 / Barbosa – Antioquia – Colombia
www.concejo-barbosa-antioquia.gov.co/ E-mail: concejo@barbosa.gov.co



MUNICIPIO DE BARBOSA CONCEJO

Gráfica 15. Fecundidad en mujeres entre 15 y 19 años

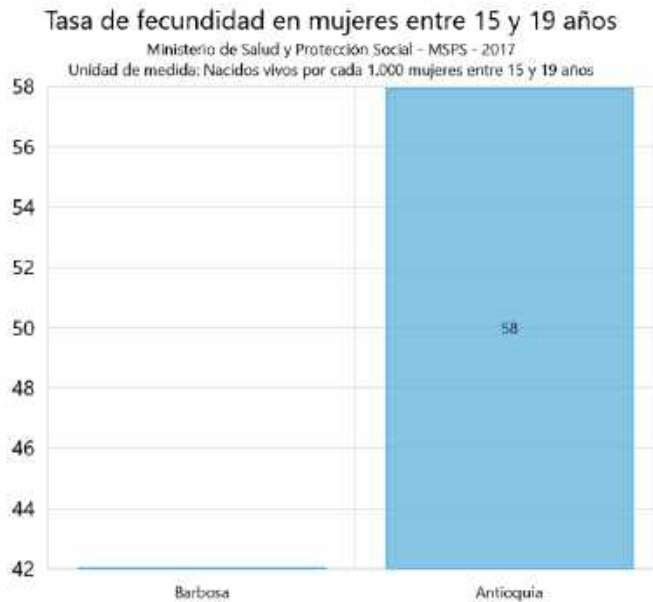

Fuente: DNP. TERRIDATA, 2020

COMPONENTE ESTRATÉGICO

Objetivo del sector: Sustener e incrementar los indicadores de cobertura al Sistema General de Seguridad Social en Salud, respaldado con recurso humano, dotación, tecnología e infraestructura física; disminuyendo los índices de morbimortalidad y la proyección de los servicios de salud a la población vulnerable, en las etapas de promoción de la salud y prevención de la enfermedad, diagnóstico y atención básica, servicios prestados bajo el régimen subsidiado, realización de programas incrementales de salud oral, visual, preventiva y correctiva de conformidad al perfil epidemiológico del municipio.

¡LA COMUNIDAD, NUESTRA RAZON DE SER!

Calle 15 14-48 / PBX /454 83 00 Ext 2001 / Barbosa – Antioquia – Colombia
www.concejo-barbosa-antioquia.gov.co/ E-mail: concejo@barbosa.gov.co



MUNICIPIO DE BARBOSA CONCEJO

Tabla 17. INDICADORES DE RESULTADO O BIENESTAR - SALUD

Indicador de Resultado	Unidad	Línea Base	Meta Cuatrienio	Forma de Cálculo	ODS	Dependencia Responsable
Tasa de mortalidad en menores de 5 años por Enfermedad Diarreica Aguda – EDA	Porcentaje	0,00	0,00	Mantenimiento		Secretaria de Salud, Protección Social y Desarrollo Comunitario
Tasa de mortalidad en menores de 5 años por Infección Respiratoria Aguda - IRA	Porcentaje	0,17	0,00	Reducción		
Tasa de mortalidad por el nuevo COVID-19	Porcentaje	0,00	0,00	Mantenimiento		
Incidencia de casos por agresiones por animales potencialmente transmisores de rabia (SIVIGILA)	Porcentaje	3,94	3,94	Mantenimiento		
Tasa de mortalidad por enfermedades isquémicas del corazón	Porcentaje	58,40	58,40	Mantenimiento		
Tasa de mortalidad por Tumores malignos de otras localizaciones y de las no especificadas	Porcentaje	27,70	27,70	Mantenimiento		
Tasa de mortalidad por Diabetes Mellitus	Porcentaje	26,40	26,40	Mantenimiento		

¡LA COMUNIDAD, NUESTRA RAZON DE SER!

Calle 15 14-48 / PBX /454 83 00 Ext 2001 / Barbosa – Antioquia – Colombia
www.concejo-barbosa-antioquia.gov.co/ E-mail: concejo@barbosa.gov.co



MUNICIPIO DE BARBOSA CONCEJO

Indicador de Resultado	Unidad	Línea Base	Meta Cuatrienio	Forma de Cálculo	ODS	Dependencia Responsable
Tasa de mortalidad por Tumor maligno de los órganos digestivos y del peritoneo, excepto estómago y colon	Porcentaje	19,70	19,70	Mantenimiento		Secretaria de Salud, Protección Social y Desarrollo Comunitario
Tasa de mortalidad por Tumor maligno del estómago	Porcentaje	16,50	16,50	Mantenimiento		
Tasa de mortalidad por Tumor maligno de la próstata	Porcentaje	16,00	14,00	Reducción		
Tasa de morbilidad por lesiones: Traumatismo, envenenamiento u algunas otras consecuencias de causas externas.	Porcentaje	98,58	90	Reducción		
Tasa de morbilidad por conducta suicida	Porcentaje	49,18	49,18	Mantenimiento		
Tasa de víctimas de violencia intrafamiliar, sexual y contra la mujer (SIVIGILA)	Porcentaje	165,2	165,2	Mantenimiento		
Tasa de mortalidad por accidentes de transporte terrestre	Porcentaje	27,50	27,50	Mantenimiento		
Tasa de morbilidad por trastornos mentales y del comportamiento por el uso de SPA (Juventud 18-28 años)	Porcentaje	2,00	1,00	Reducción		
Tasa de mortalidad por desnutrición en menores de 5 años	Porcentaje	0,00	0,00	Mantenimiento		

¡LA COMUNIDAD, NUESTRA RAZON DE SER!

Calle 15 14-48 / PBX /454 83 00 Ext 2001 / Barbosa – Antioquia – Colombia
www.concejo-barbosa-antioquia.gov.co/ E-mail: concejo@barbosa.gov.co



MUNICIPIO DE BARBOSA CONCEJO

Indicador de Resultado	Unidad	Línea Base	Meta Cuatrienio	Forma de Cálculo	ODS	Dependencia Responsable
Porcentaje de consultas por Enfermedades Transmitidas por Alimentos -ETA	Porcentaje	27,50	15,00	Reducción		Secretaria de Salud, Protección Social y Desarrollo Comunitario
Razón de mortalidad materna por causas directas	Porcentaje	0,00	0,00	Mantenimiento		
Tasa de mortalidad infantil en menores de 5 años	Porcentaje	4,00	2,00	Reducción		
Tasa de embarazos en mujeres de 10 a 14 años	Porcentaje	2,59	1,00	Reducción		
Tasa de embarazos en mujeres de 15 a 19 años	Porcentaje	42,04	21,00	Reducción		
Incidencia de virus de la Inmunodeficiencia Humana - VIH/SIDA	Porcentaje	12,86	6,00	Reducción		
Porcentaje de coberturas de triple viral en niños de 1 año de edad.	Porcentaje	92,70	95,00	Aumento		
Cobertura de vacunación pentavalente (DPT- Difteria, Tosferina, Tétanos, influenza Tipo B, Hepatitis B)	Porcentaje	82,80	86,00	Aumento		
% de casos de enfermedades transmisibles por vectores	Porcentaje	58,33	50,50	Reducción		
Capacidad de respuesta antes situaciones de emergencias y desastres	Porcentaje	100	100	Mantenimiento		

¡LA COMUNIDAD, NUESTRA RAZON DE SER!

Calle 15 14-48 / PBX /454 83 00 Ext 2001 / Barbosa – Antioquia – Colombia
www.concejo-barbosa-antioquia.gov.co/ E-mail: concejo@barbosa.gov.co



MUNICIPIO DE BARBOSA CONCEJO

Indicador de Resultado	Unidad	Línea Base	Meta Cuatrienio	Forma de Cálculo	ODS	Dependencia Responsable
Grupos de trabajadores informales conformados, caracterizados e intervenidos en sus condiciones de salud y riesgos laborales por actividad económica - GOTIS	Número	2	4	Aumento		Secretaría de Salud, Protección Social y Desarrollo Comunitario
Tasa de mortalidad perinatal y neonatal	Porcentaje	4,00	4,00	Mantenimiento		
% de canalización efectiva a los servicios de salud y sociales	Porcentaje	35,50	35,50	Mantenimiento		
Cobertura Régimen Subsidiado	Porcentaje	100	100	Mantenimiento		
Atención a población pobre no asegurada	Porcentaje	30,63	30,63	Mantenimiento		
Instrumentos de Planificación (Política Pública) monitoreados y evaluados con control social en salud	Porcentaje	20	95	Aumento		
Inversión en infraestructura y dotación de los servicios públicos de salud en el Municipio	Pesos (millones)	0	4000	Aumento		

¡LA COMUNIDAD, NUESTRA RAZON DE SER!

Calle 15 14-48 / PBX /454 83 00 Ext 2001 / Barbosa – Antioquia – Colombia
www.concejo-barbosa-antioquia.gov.co/ E-mail: concejo@barbosa.gov.co



MUNICIPIO DE BARBOSA CONCEJO

PROGRAMA 1. DIMENSIÓN SALUD AMBIENTAL

Dependencia responsable: Secretaría de Salud, Protección Social y Desarrollo Comunitario

Corresponsables: Secretaría de Desarrollo Agropecuario y Ambiental

Tabla 18. INDICADORES DE PRODUCTO - SALUD



Indicador de Resultado	Nombre de Producto	Unidad de medida	Línea Base	Meta Cuatrienio	Forma de Cálculo	ODS
Tasa de mortalidad en menores de 5 años por Enfermedad Diarreica Aguda – EDA	Capacitaciones, campañas y/o Acciones realizadas para el uso, manejo, consumo y cuidado del agua y demás factores que afectan la salud de la población	Número	12	40	Acumulado	
	Acompañamiento a las acciones y visitas a establecimientos de interés sanitario a los Técnicos del Área de la Salud – TAS de la Seccional de Salud	Número	0	4	Acumulado	
	Programas radiales en temas relacionados con la salud y el ambiente: Dengue, Tenencia responsable de mascotas, Manejo adecuado del agua y Calidad del aire y cambio climático.	Número	4	8	Acumulado	
Tasa de mortalidad en menores de 5 años por Infección Respiratoria Aguda - IRA	Capacitaciones de IPS y/o hogares infantiles sobre la estrategia Instituciones amigas de la mujer y la infancia – IAMI.	Número	115	3	Acumulado	
	Capacitaciones de atención a las Embarazadas, gestantes y/o cuidadores integradas sobre la estrategia Atención integrada de las enfermedades prevalentes de la infancia - AIEPI comunitario y organizacional	Número	177	3	Acumulado	

¡LA COMUNIDAD, NUESTRA RAZON DE SER!

Calle 15 14-48 / PBX /454 83 00 Ext 2001 / Barbosa – Antioquia – Colombia
www.concejo-barbosa-antioquia.gov.co/ E-mail: concejo@barbosa.gov.co



MUNICIPIO DE BARBOSA CONCEJO

Indicador de Resultado	Nombre de Producto	Unidad de medida	Línea Base	Meta Cuatrienio	Forma de Cálculo	ODS
Tasa de mortalidad en menores de 5 años por Infección Respiratoria Aguda - IRA	Talleres, campañas y/o Acciones realizadas para las buenas prácticas de limpieza, manejo y disposición adecuada de los residuos sólidos en el Municipio	Número	5	40	Acumulado	
Incidencia de casos por agresiones por animales potencialmente transmisores de rabia (SIVIGILA)	Talleres y/o campañas para la tenencia responsable de mascotas en el Municipio	Número	10	44	Acumulado	

PROGRAMA 2. DIMENSIÓN VIDA SALUDABLES Y CONDICIONES NO TRANSMISIBLES

Dependencia responsable: Secretaría de Salud, Protección Social y Desarrollo Comunitario

Corresponsables: E.S.E Hospital San Vicente de Paúl

Tabla 19. INDICADORES DE PRODUCTO - SALUD





Indicador de Resultado	Nombre de Producto	Unidad de medida	Línea Base	Meta Cuatrienio	Forma de Cálculo	ODS
Tasa de mortalidad por Infarto Agudo de Miocardio	Implementación de acciones para la promoción de la salud y prevención de la enfermedad - "Infarto agudo de miocardio"	Número	93	133	Acumulado	

¡LA COMUNIDAD, NUESTRA RAZON DE SER!

Calle 15 14-48 / PBX /454 83 00 Ext 2001 / Barbosa – Antioquia – Colombia
www.concejo-barbosa-antioquia.gov.co/ E-mail: concejo@barbosa.gov.co



MUNICIPIO DE BARBOSA CONCEJO

Indicador de Resultado	Nombre de Producto	Unidad de medida	Línea Base	Meta Cuatrienio	Forma de Cálculo	ODS
Tasa de mortalidad por Tumores malignos de otras localizaciones y de las no especificadas	Implementación de acciones de promoción, protección específica y detección temprana para enfermedades no transmisibles – “Tumores malignos”	Número	93	133	Acumulado	
Tasa de mortalidad por Diabetes Mellitus	Implementación de acciones de promoción de la salud y prevención de la enfermedad – “Diabetes mellitus”	Número	93	133	Acumulado	
Tasa de mortalidad por Tumor maligno de los órganos digestivos y del peritoneo, excepto estómago y colon	Implementación de acciones de promoción de la salud y prevención de la enfermedad – “Tumor maligno de los órganos digestivos y del peritoneo”	Número	93	133	Acumulado	
Tasa de mortalidad por Tumor maligno del estómago	Implementación de acciones de promoción de la salud y prevención de la enfermedad – “Tumor maligno de estómago”	Número	93	133	Acumulado	
Tasa de mortalidad por Tumor maligno de la próstata	Implementación de acciones de promoción de la salud y prevención de la enfermedad – “Tumor maligno de la próstata”	Número	95	133	Acumulado	

¡LA COMUNIDAD, NUESTRA RAZON DE SER!

Calle 15 14-48 / PBX /454 83 00 Ext 2001 / Barbosa – Antioquia – Colombia
www.concejo-barbosa-antioquia.gov.co/ E-mail: concejo@barbosa.gov.co



MUNICIPIO DE BARBOSA CONCEJO

PROGRAMA 3. DIMENSIÓN CONVIVENCIA SOCIAL Y SALUD MENTAL

Dependencia responsable: Secretaría de Salud, Protección Social y Desarrollo Comunitario

Corresponsables: Secretaría de Gobierno – Comisaria de Familia
Secretaría de Movilidad.

Tabla 20. INDICADORES DE PRODUCTO - SALUD

Indicador de Resultado	Nombre de Producto	Unidad de medida	Línea Base	Meta Cuatrienio	Forma de Cálculo	ODS
Tasa de morbilidad por lesiones: Traumatismo, envenenamiento u algunas otras consecuencias de causas externas	Reglamentación e implementación de la política pública de salud mental	Número	1	1	Mantenimiento	
	Capacitaciones y/o campañas sobre el Traumatismo, envenenamiento u algunas otras consecuencias de causas externas	Número	5	8	Acumulado	
Tasa de morbilidad por conducta suicida	Acciones y/o campañas para la prevención de la conducta suicida y suicidio.	Número	4	8	Acumulado	
Tasa de víctimas de violencia intrafamiliar, sexual y contra la mujer (SIVIGILA)	Acciones, talleres educativos y/o campañas de prevención del maltrato tales como abuso psicológico, sexual, desatención, explotación comercial, violencia intrafamiliar, entre otras agresiones	Número	83	332	Acumulado	
Tasa de mortalidad por accidentes de transporte terrestre	Campañas de prevención y promoción de accidentes de transporte terrestre	Número	0	4	Acumulado	
Tasa de morbilidad por trastornos mentales y del comportamiento por el uso de SPA (Juventud 18-28 años)	Campañas de prevención y promoción de trastornos mentales y del comportamiento por el uso de Sustancias Psico Activas - SPA	Número	83	332	Acumulado	

¡LA COMUNIDAD, NUESTRA RAZON DE SER!

Calle 15 14-48 / PBX /454 83 00 Ext 2001 / Barbosa – Antioquia – Colombia
www.concejo-barbosa-antioquia.gov.co/ E-mail: concejo@barbosa.gov.co



MUNICIPIO DE BARBOSA CONCEJO

Indicador de Resultado	Nombre de Producto	Unidad de medida	Línea Base	Meta Cuatrienio	Forma de Cálculo	ODS
Tasa de morbilidad por trastornos mentales y del comportamiento por el uso de SPA (Juventud 18-28 años)	Realización de programas radiales en temas relacionados con la convivencia social y la salud mental.	Número	4	8	Acumulado	

PROGRAMA 4. DIMENSIÓN SEGURIDAD ALIMENTARIA NUTRICIONAL

Dependencia responsable: Secretaría de Salud, Protección Social y Desarrollo Comunitario

Corresponsables: Secretaría de Educación y Cultura

Tabla 21. INDICADORES DE PRODUCTO - SALUD

Indicador de Resultado	Nombre de Producto	Unidad de medida	Línea Base	Meta Cuatrienio	Forma de Cálculo	ODS
Tasa de mortalidad por desnutrición en menores de 5 años	Implementación de la política pública de seguridad alimentaria y nutricional – PANES.	Número	1	1	Mantenimiento	
	Actualización e Implementación del plan local de seguridad alimentaria y nutricional –PANES.	Número	1	1	Mantenimiento	
Porcentaje de consultas por Enfermedades Transmitidas por Alimentos -ETA	Capacitaciones y/o Talleres educativos en manipulación adecuada de alimentos.	Número	0	8	Acumulado	
	Capacitaciones y/o talleres a madres gestantes y lactantes en el Municipio	Número	100	120	Acumulado	
	Ejecución de seguimientos al almacenamiento de productos de los programas de complementación alimentaria.	Número	40	30	Acumulado	

¡LA COMUNIDAD, NUESTRA RAZON DE SER!

Calle 15 14-48 / PBX /454 83 00 Ext 2001 / Barbosa – Antioquia – Colombia
www.concejo-barbosa-antioquia.gov.co/ E-mail: concejo@barbosa.gov.co



MUNICIPIO DE BARBOSA CONCEJO



Indicador de Resultado	Nombre de Producto	Unidad de medida	Línea Base	Meta Cuatrienio	Forma de Cálculo	ODS
Porcentaje de consultas por Enfermedades Transmitidas por Alimentos -ETA	Realización de programas radiales en temas relacionados con la seguridad alimentaria y nutricional y lactancia materna	Número	4	8	Acumulado	

PROGRAMA 5. DIMENSIÓN SEXUALIDAD, DERECHOS SEXUALES Y REPRODUCTIVOS

Dependencia responsable: Secretaría de Salud, Protección Social y Desarrollo Comunitario.

Corresponsables: E.S.E. Hospital San Vicente de Paúl.

Tabla 22. INDICADORES DE PRODUCTO - SALUD

Indicador de Resultado	Nombre de Producto	Unidad de medida	Línea Base	Meta Cuatrienio	Forma de Cálculo	ODS
Razón de mortalidad materna por causas directas	Talleres educativos y/o sensibilizaciones sobre el control prenatal y cuidados en el embarazo	Número	8	16	Acumulado	
	Talleres educativos de prevención de la Interrupción Voluntaria del Embarazo -IVE mortalidad materna, neonatal y perinatal, dirigidos a las gestantes que hacen parte de los programas de control prenatal y mujeres en edad fértil	Número	10	16	Acumulado	
Tasa de mortalidad infantil en menores de 5 años	Talleres educativos sobre nutrición hábitos de higiene, promoción de salud y prevención de la enfermedad	Número	10	16	Acumulado	

¡LA COMUNIDAD, NUESTRA RAZON DE SER!

Calle 15 14-48 / PBX /454 83 00 Ext 2001 / Barbosa – Antioquia – Colombia
www.concejo-barbosa-antioquia.gov.co/ E-mail: concejo@barbosa.gov.co



MUNICIPIO DE BARBOSA CONCEJO

Indicador de Resultado	Nombre de Producto	Unidad de medida	Línea Base	Meta Cuatrienio	Forma de Cálculo	ODS
Tasa de mortalidad infantil en menores de 5 años	Talleres educativos de salud sexual y reproductiva a adolescentes, familiares, cuidadores y/o docentes, víctimas del conflicto y reincorporados frente al proceso de paz	Número	125	16	Acumulado	
Tasa de embarazos en de 10 a 14 años	Estrategias para la educación en derechos sexuales y reproductivos	Número	24	24	Acumulado	
	Celebración de la Semana Andina de Prevención de Embarazos en Adolescentes	Número	4	4	Acumulado	
	Realización de foros sobre violencia, abuso sexual, derechos sexuales y reproductivos en las instituciones Educativas, en los Barrios y/o Veredas por el PIC y grupos organizados	Número	3	8	Acumulado	
Tasa de embarazos de 15 a 19 años	Realización de programas radiales y/u otros medios de difusión enfocados en las TICS para la intervención y divulgación de la salud sexual y reproductiva	Número	8	8	Acumulado	
Incidencia de virus de la Inmunodeficiencia Humana - VIH/SIDA	Campañas de prevención sobre las infecciones de Trasmisión Sexual - ITS y Enfermedades de Trasmisión Sexual - ETS	Número	10	10	Acumulado	
	Campañas de prevención y uso de adecuado de anticonceptivos para mitigar las infecciones de Trasmisión Sexual - ITS y Enfermedades de Trasmisión Sexual - ETS	Número	10	10	Acumulado	

¡LA COMUNIDAD, NUESTRA RAZON DE SER!

Calle 15 14-48 / PBX /454 83 00 Ext 2001 / Barbosa – Antioquia – Colombia
www.concejo-barbosa-antioquia.gov.co/ E-mail: concejo@barbosa.gov.co



MUNICIPIO DE BARBOSA CONCEJO

PROGRAMA 6. DIMENSIÓN VIDA SALUDABLES Y ENFERMEDADES TRANSMISIBLES

Dependencia responsable: Secretaría de Salud, Protección Social y Desarrollo Comunitario

Corresponsables: E.S.E. Hospital San Vicente de Paúl.

Tabla 23. INDICADORES DE PRODUCTO - SALUD

Indicador de Resultado	Nombre de Producto	Unidad de medida	Línea Base	Meta Cuatrienio	Forma de Cálculo	ODS
Porcentaje de coberturas de triple viral en niños de 1 año de edad.	Monitoreos para identificar la población vacunada, a través de las acciones: búsquedas activas comunitarias-BAC, monitoreo rápido de cobertura y estudios epidemiológicos de campo inmunoprevenibles.	Número	8	8	Acumulado	
Cobertura de vacunación pentavalente (DPT-Difteria, Tosferina, Tétanos, influenza Tipo B, Hepatitis B)	Jornadas nacionales de vacunación en el cuatrienio	Número	16	16	Acumulado	
% de casos de enfermedades transmisibles por vectores	Capacitaciones, campañas y/o Acciones intervenidas para la gestión del riesgo relacionadas con enfermedades transmitidas por vectores - ETV (Dengue, malaria, leishmaniosis, Chagas y zoonosis) en el cuatrienio	Número	46	600	Acumulado	
	Caracterización e intervención a la población con enfermedades respiratorias crónicas sobre el manejo de su enfermedad y además del COVID-19	Número	0	250	Acumulado	

¡LA COMUNIDAD, NUESTRA RAZON DE SER!

Calle 15 14-48 / PBX /454 83 00 Ext 2001 / Barbosa – Antioquia – Colombia
www.concejo-barbosa-antioquia.gov.co/ E-mail: concejo@barbosa.gov.co







MUNICIPIO DE BARBOSA CONCEJO

PROGRAMA 7. DIMENSIÓN SALUD PÚBLICA EN EMERGENCIAS Y DESASTRES

Dependencia responsable: Secretaría de Salud, Protección Social y Desarrollo Comunitario.

Corresponsables: Departamento Administrativo de Planeación – Unidad de Gestión del Riesgo.

Tabla 24. INDICADORES DE PRODUCTO - SALUD

Indicador de Resultado	Nombre de Producto	Unidad de medida	Línea Base	Meta Cuatrienio	Forma de Cálculo	ODS
Capacidad de respuesta antes situaciones de emergencias y desastres	Realización de convocatoria del equipo de respuesta inmediata - ERI en el cuatrienio	Número	16	16	Mantenimiento	
	Realización de actividades educativos para prevenir, enfrentar y manejar situaciones de urgencia, de emergencia o de desastres dirigido a la comunidad como a líderes comunitarios, padres de familia, educadores, estudiantes brigadistas, comerciantes	Número	3	7	Acumulado	
	Campañas y/o simulacros sobre reducción de los desastres, gestión de riesgos y la manera de actuar frente a una emergencia o desastre.	Número	0	5	Acumulado	
	Realización de programas radiales en temas relacionados con la salud ante situaciones de emergencias y desastres	Número	0	8	Acumulado	

¡LA COMUNIDAD, NUESTRA RAZON DE SER!

Calle 15 14-48 / PBX /454 83 00 Ext 2001 / Barbosa – Antioquia – Colombia
www.concejo-barbosa-antioquia.gov.co/ E-mail: concejo@barbosa.gov.co







MUNICIPIO DE BARBOSA CONCEJO

PROGRAMA 8. DIMENSIÓN SALUD EN EL ÁMBITO LABORAL

Dependencia responsable: Secretaría de Salud, Protección Social y Desarrollo Comunitario.

Corresponsables: Subsecretaría de Participación Comunitaria e Inclusión Social.

Tabla 25. INDICADORES DE PRODUCTO - SALUD

Indicador de Resultado	Nombre de Producto	Unidad de medida	Línea Base	Meta Cuatrienio	Forma de Cálculo	ODS
Grupos de trabajadores informales conformados, caracterizados e intervenidos en sus condiciones de salud y riesgos laborales por actividad económica - GOTIS	Procesos educativos realizados sobre la importancia de la afiliación al sistema general de seguridad social en salud - SGSSS y de los riesgos de los trabajadores informales	Número	20	8	Acumulado	
	Talleres educativos a la población trabajadora informal de la economía y a los comerciantes sobre la prevención de riesgos ocupacionales	Número	27	120	Acumulado	
	Realización de programas radiales en temas relacionados con la salud y el ambiente laboral, exposición a riesgos y protección	Número	5	8	Acumulado	
	Conformación de grupos organizados de trabajadores informales de la economía - GOTIS	Número	2	4	Acumulado	

¡LA COMUNIDAD, NUESTRA RAZON DE SER!

Calle 15 14-48 / PBX /454 83 00 Ext 2001 / Barbosa – Antioquia – Colombia
www.concejo-barbosa-antioquia.gov.co/ E-mail: concejo@barbosa.gov.co







MUNICIPIO DE BARBOSA CONCEJO

PROGRAMA 9. DIMENSIÓN TRANSVERSAL GESTIÓN DIFERENCIAL DE POBLACIONES VULNERABLES

Dependencia responsable: Secretaría de Salud, Protección Social y Desarrollo Comunitario

Corresponsables: Subsecretaría de Participación Comunitaria e Inclusión Social – Oficina de Empleo.

Tabla 26. INDICADORES DE PRODUCTO - SALUD

Indicador de Resultado	Nombre de Producto	Unidad de medida	Línea Base	Meta Cuatrienio	Forma de Cálculo	ODS
Tasa de mortalidad perinatal y neonatal	Procesos educativos de salud sexual y derechos reproductivos, enfocados a la población vulnerable	Número	156	520	Acumulado	
	Talleres educativos y actividades encaminadas hacia ocio productivo, promoción y protección social, seguridad alimentaria, entornos adaptados para un envejecimiento activo y saludable de la población vulnerable	Número	48	500	Acumulado	
	Personas con discapacidad beneficiados con estrategias de promoción de la salud y prevención de la enfermedad enfocados en actividades diferenciadoras	Número	16	150	Acumulado	
	Talleres educativos dirigidos a personas con discapacidad y cuidadores sobre promoción de la salud y prevención de la enfermedad	Número	16	150	Acumulado	

¡LA COMUNIDAD, NUESTRA RAZON DE SER!

Calle 15 14-48 / PBX /454 83 00 Ext 2001 / Barbosa – Antioquia – Colombia
www.concejo-barbosa-antioquia.gov.co/ E-mail: concejo@barbosa.gov.co



MUNICIPIO DE BARBOSA CONCEJO







PROGRAMA 10. DIMENSIÓN TRANSVERSAL DEL FORTALECIMIENTO DE LA AUTORIDAD SANITARIA

Dependencia responsable: Secretaría de Salud, Protección Social y Desarrollo Comunitario

Corresponsables: E.S.E. Hospital San Vicente de Paúl.

Departamento Administrativo de Planeación – Subsecretaría de Obras Públicas

Tabla 27. INDICADORES DE PRODUCTO - SALUD

Indicador de Resultado	Nombre de Producto	Unidad de medida	Línea Base	Meta Cuatrienio	Forma de Cálculo	ODS
% de canalización efectiva a los servicios de salud y sociales	Plan Territorial de Salud formulado y aprobado por el Concejo Municipal.	Número	1	1	Mantener	
	Visitas familiares de primera vez realizadas de primera vez bajo el modelo de Atención Primaria en Salud –APS	Número	800	1000	Aumentar	
	Visitas familiares de seguimiento realizadas de primera vez bajo el modelo de Atención Primaria en Salud – APS	Número	500	2800	Aumentar	
	Realización de seguimientos de la canalización en el proceso de la estrategia Atención Primaria en Salud - APS en el cuatrienio	Número	1588	3000	Acumulado	
	Asesoramiento al personal médico y asistencial del municipio sobre la adecuada prestación de servicios en salud pública; a través del comité de vigilancia epidemiológica y estadística vitales	Número	48	48	Acumulado	
	Participación en jornadas de salud de la estrategia APS en las veredas y barrios y dirigidos a la población en general.	Número	5	40	Acumulado	

¡LA COMUNIDAD, NUESTRA RAZON DE SER!

Calle 15 14-48 / PBX /454 83 00 Ext 2001 / Barbosa – Antioquia – Colombia
www.concejo-barbosa-antioquia.gov.co/ E-mail: concejo@barbosa.gov.co



MUNICIPIO DE BARBOSA CONCEJO





Indicador de Resultado	Nombre de Producto	Unidad de medida	Línea Base	Meta Cuatrienio	Forma de Cálculo	ODS
% de canalización efectiva a los servicios de salud y sociales	Convenio Interadministrativo para la realización de los procesos de gestión relacionados con la Vigilancia de la Salud Pública	Número	4	4	Mantenimiento	
	Vigilancia epidemiológica al Programa Ampliado Inmunizaciones PAI	Número	0	4	Acumulado	
Cobertura Régimen Subsidiado	Fortalecimiento del proceso de aseguramiento en salud.	Número	4	4	Acumulado	
	Acto administrativo de continuidad a la afiliación al régimen subsidiado según la población certificada por el Ministerio de Salud realizado.	Número	4	4	Mantenimiento	
	Personas afiliadas en continuidad al régimen subsidiado según la población certificada por el ministerio de salud	Número	17925	17925	Mantenimiento	
Atención a población pobre no asegurada	Contratos realizados para la prestación de los servicios de salud con la ESE a la población no cubierta con subsidio a la demanda.	Número	4	4	Acumulado	
	Servicios de atención a personas no cubierta con subsidio a la demanda.	Número	3500	3500	Mantenimiento	
	Asesoría y/o asistencia técnica para el fortalecimiento de las IPS y EAPB en aseguramiento en salud, vigilancia epidemiológica, salud mental, entre otras.	Número	0	60	Acumulado	
	Formulación e implementación del Plan de Mejoramiento Continuo para la Calidad – PAMEC	Número	0	1	Mantenimiento	

¡LA COMUNIDAD, NUESTRA RAZON DE SER!

Calle 15 14-48 / PBX /454 83 00 Ext 2001 / Barbosa – Antioquia – Colombia
www.concejo-barbosa-antioquia.gov.co/ E-mail: concejo@barbosa.gov.co



MUNICIPIO DE BARBOSA CONCEJO

Indicador de Resultado	Nombre de Producto	Unidad de medida	Línea Base	Meta Cuatrienio	Forma de Cálculo	ODS
Instrumentos de Planificación (Política Pública) monitoreados y evaluados con control social en salud	Formulación e implementación de la política pública de participación social en salud	Número	0	1	Mantenimiento	
Inversión en infraestructura y dotación de los servicios públicos de salud en el Municipio	Construcción y dotación de la morgue municipal de acuerdo a la normatividad vigente.	Número	0	1	Acumulado	
	Estudios de preinversión de Torre Medica para el fortalecimiento de la E.S.E Hospital San Vicente de Paúl.	Número	0	1	Acumulado	
	Mejoramiento de la infraestructura de la E.S.E Hospital San Vicente de Paúl.	Número	1	1	Acumulado	
	Dotación de insumos y/o equipos biomédicos de la E.S.E Hospital San Vicente de Paúl.	Número	0	1	Acumulado	

¡LA COMUNIDAD, NUESTRA RAZON DE SER!

Calle 15 14-48 / PBX /454 83 00 Ext 2001 / Barbosa – Antioquia – Colombia
www.concejo-barbosa-antioquia.gov.co/ E-mail: concejo@barbosa.gov.co



MUNICIPIO DE BARBOSA CONCEJO

Tabla 28. Escenarios de pandemia y pospandemia del Sector 2 Salud

Sector 2. Salud “Es el Momento de la Salud Integral y Oportuna para la Gente – Plan Primero la Vida”.	
Escenario pandemia	Escenario pospandemia
<ul style="list-style-type: none"> • Gestionar campañas de donación a organizaciones locales para obtener colchones, ropa de cama y otros implementos de aseo. • Implementación de albergues temporales que pueden ser nodos de conexión donde se generen los procesos necesarios para acceder a la seguridad social. • Disponer de un acceso rápido y efectivo al sistema de salud, evitando desplazamientos y exposiciones a personas potencialmente infectadas. • Fortalecer la coordinación e integración entre los diferentes dispositivos, niveles y profesionales implicados en la atención de la emergencia (centros de información, servicios de emergencia, hospitales y servicios sociales y comunitarios). • Promover campañas de prevención y cuidado de la salud ante el riesgo de contraer la enfermedad, a su vez, informar a qué centros asistenciales, líneas telefónicas, canales institucionales y alternativos se puede acudir en caso de presentar algún síntoma. • Implementar rutas de promoción y mantenimiento para la salud, brindar asesorías y asistencia técnica inmediata respecto al manejo y tratamiento de pacientes con síntomas de COVID-19. • Establecer parámetros dentro de centros asistenciales, clínicas y hospitales, que permitan separar a aquellos pacientes con síntomas respiratorios relacionados al virus, de los demás que requieran asistencia prioritaria debido a otras problemáticas. • Implementar por parte de los prestadores de servicios de salud, servicios de hospitalización domiciliaria y atención domiciliaria garantizando al personal de salud las condiciones de seguridad. • Establecer redes de apoyo con interlocutores en 	<ul style="list-style-type: none"> • Es preciso mantener la continuidad de la atención como resultado de un seguimiento y conocimiento prolongado de las personas, en donde se evite tanto intervenciones innecesarias como ausencias de cuidado. • Continuar con el fortalecimiento de las consultas a distancia, que no se visiten los centros de atención en salud si no es absolutamente necesario. • Formular protocolos de atención cuando los pacientes puedan ir a consulta de manera presencial: información visual (carteles, folletos, etc.) en lugares estratégicos de los centros de atención primaria con instrucciones sobre higiene de manos y respiratoria. Ofrecer mascarillas y disponer de dispensadores con solución hidroalcohólica al alcance. • Fortalecer las asesorías presenciales en diferentes tipos de programas y enfermedades (UAIC, CERS, IAM, DMTII, DTS, IAAS, SRP, ESI-IRAG, cáncer) para que las Instituciones Prestadoras de Servicios de Salud (IPS) puedan realizarles seguimiento a personas en alto riesgo o vulnerabilidad. • Priorizar jornadas de salud con atención en casa como planificación familiar, enfermedades de transmisión sexual, programa ampliado de inmunizaciones, maternidad segura y vacunación durante los periodos de libre movimiento, manteniendo estándares de salubridad, higiene y distancia. • Establecer un programa de seguimiento a COVID-19, realizando campañas permanentes respecto a prevención del contagio y medidas de protección, así como el cuidado en casa. • Generar planes de abastecimiento de equipos y/o

¡LA COMUNIDAD, NUESTRA RAZON DE SER!

Calle 15 14-48 / PBX /454 83 00 Ext 2001 / Barbosa – Antioquia – Colombia
www.concejo-barbosa-antioquia.gov.co/ E-mail: concejo@barbosa.gov.co



MUNICIPIO DE BARBOSA CONCEJO

Sector 2. Salud “Es el Momento de la Salud Integral y Oportuna para la Gente – Plan Primero la Vida”.

Escenario pandemia	Escenario pospandemia
<p>comunidades vulnerables y de difícil acceso, para que sean replicadores de información a sus comunidades, minimizando riesgos, fomentando las medidas de autocuidado y trabajando con las autoridades para devolver datos importantes respecto a su evolución de su salud.</p> <ul style="list-style-type: none">• Fortalecer acciones de vigilancia intensificada para la detección y control de los casos sospechosos y confirmados en caso de requerirse, en conjunto con los municipios y prestadores de servicios de salud.• Capacitar al personal en salud y diferentes actores del sistema para la atención de COVID-19 en cada una de las etapas.• Permitir condiciones especiales de afiliación al Sistema General de Seguridad Social en Salud a población vulnerable, de modo tal que puedan acceder a servicios de salud, si así lo requieren en medio de la emergencia.• Facilitar el acceso y atender de manera oportuna las solicitudes de servicios de salud relacionados con la emergencia actual, en donde las personas puedan resolver dudas, verificar estado de salud, riesgo y posibilidad de estar enfermo por COVID 19. Este servicio se ofrecerá así la persona no se encuentre afiliado a una EPS.• Hacer seguimiento a casos en población vulnerable que requieran atención especial, como es el caso de los habitantes en calle, grupos étnicos, niños, adolescentes, mujeres embarazadas y lactantes, persona con discapacidad, adulto mayor y personas que hayan estado en contacto con enfermos de tal manera que se fortalezca el cumplimiento de los lineamientos establecidos desde el nivel nacional para su cuidado y protección.	<p>instrumentos médicos necesarios para la atención y prevención.</p> <ul style="list-style-type: none">• Coordinar los planes, programas y servicios para garantizar la atención en salud de migrantes.• Recomendaciones en aislamiento social, prevenir, detectar oportunamente y dar tratamiento de la enfermedad de COVID-19 de acuerdo a los protocolos. Sumado a acciones de orientación, educación, información y comunicación para la auto identificación y el reporte de síntomas.• Redefinir o eximir del cobro del copago a usuarios pacientes que consulten por síntomas de COVID 19.• Orientar el traslado de Empresas Promotoras de Servicios de Salud en caso de no encontrar un servicio de calidad frente a la emergencia.

¡LA COMUNIDAD, NUESTRA RAZON DE SER!

Calle 15 14-48 / PBX /454 83 00 Ext 2001 / Barbosa – Antioquia – Colombia
www.concejo-barbosa-antioquia.gov.co/ E-mail: concejo@barbosa.gov.co



SECTOR 3

AGUA POTABLE Y SANEAMIENTO BÁSICO
BARBOSA MÁS QUE AGUA Y CIELO



Barbosa Social
¡Es la gente!



MUNICIPIO DE BARBOSA CONCEJO

SECTOR 3. AGUA POTABLE Y SANEAMIENTO BÁSICO -"BARBOSA MÁS QUE AGUA Y CIELO"

Análisis de problemas, causas y consecuencias

Ilustración 13. Oferta de Servicios Públicos de Agua y Alcantarillado Zona Rural

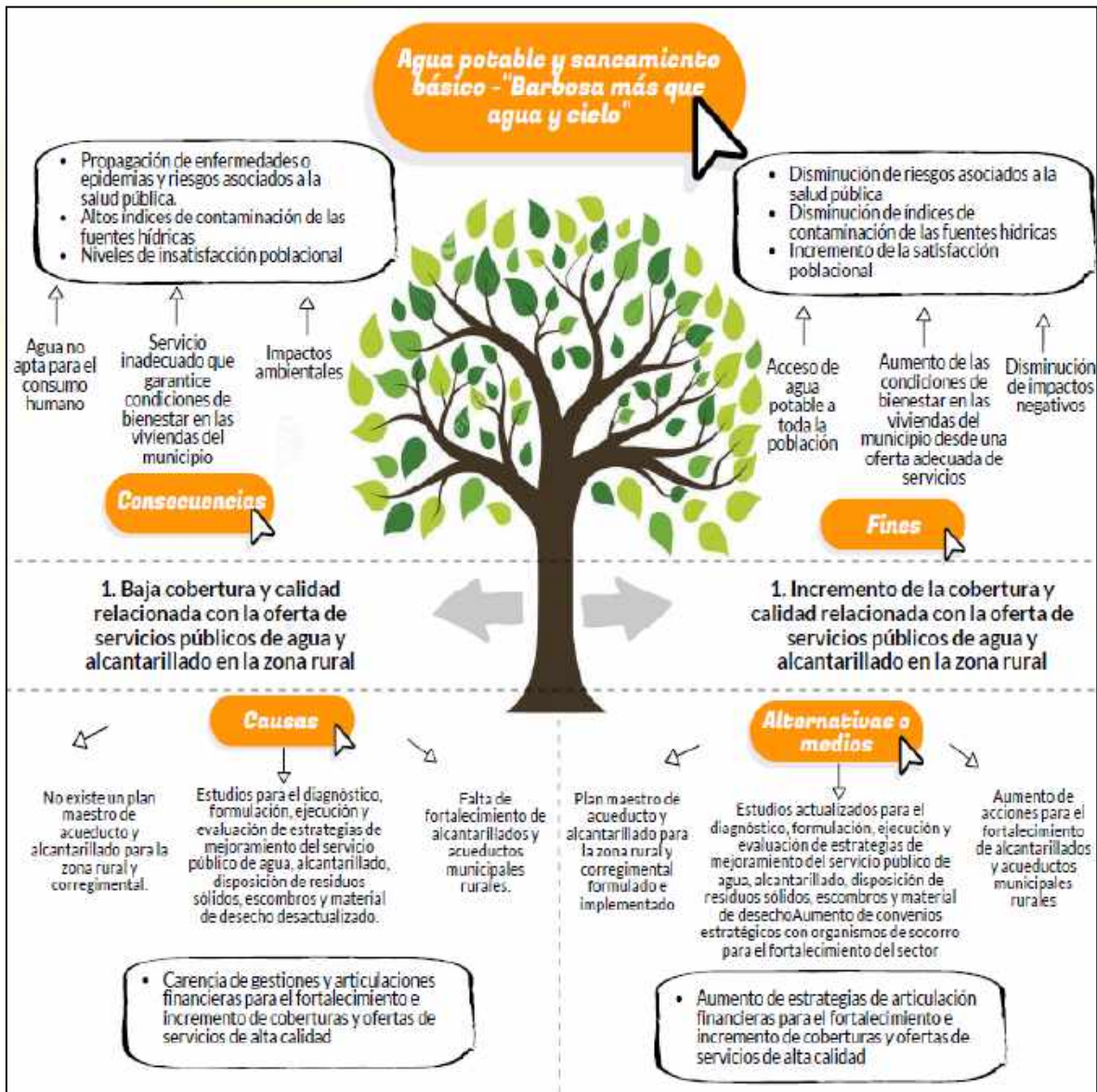

¡LA COMUNIDAD, NUESTRA RAZON DE SER!

Calle 15 14-48 / PBX /454 83 00 Ext 2001 / Barbosa – Antioquia – Colombia
www.concejo-barbosa-antioquia.gov.co/ E-mail: concejo@barbosa.gov.co



MUNICIPIO DE BARBOSA CONCEJO

Ilustración 14. Infraestructura Servicios Públicos de Agua, Alcantarillado y Residuos Sólidos

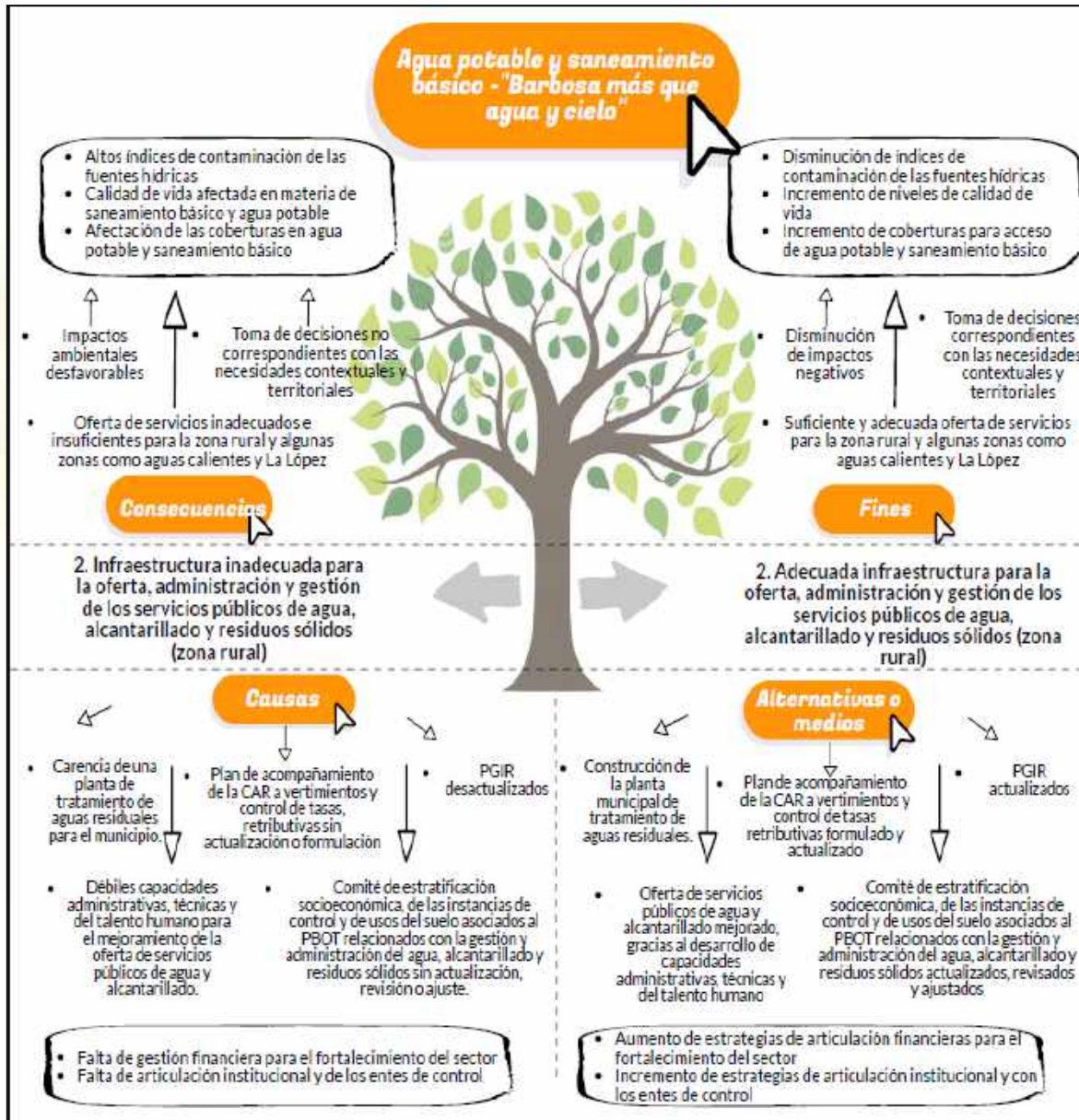

¡LA COMUNIDAD, NUESTRA RAZON DE SER!

Calle 15 14-48 / PBX /454 83 00 Ext 2001 / Barbosa – Antioquia – Colombia
www.concejo-barbosa-antioquia.gov.co/ E-mail: concejo@barbosa.gov.co



MUNICIPIO DE BARBOSA CONCEJO

Ilustración 15. Cuidado del Agua y Manejo de Residuos Sólidos

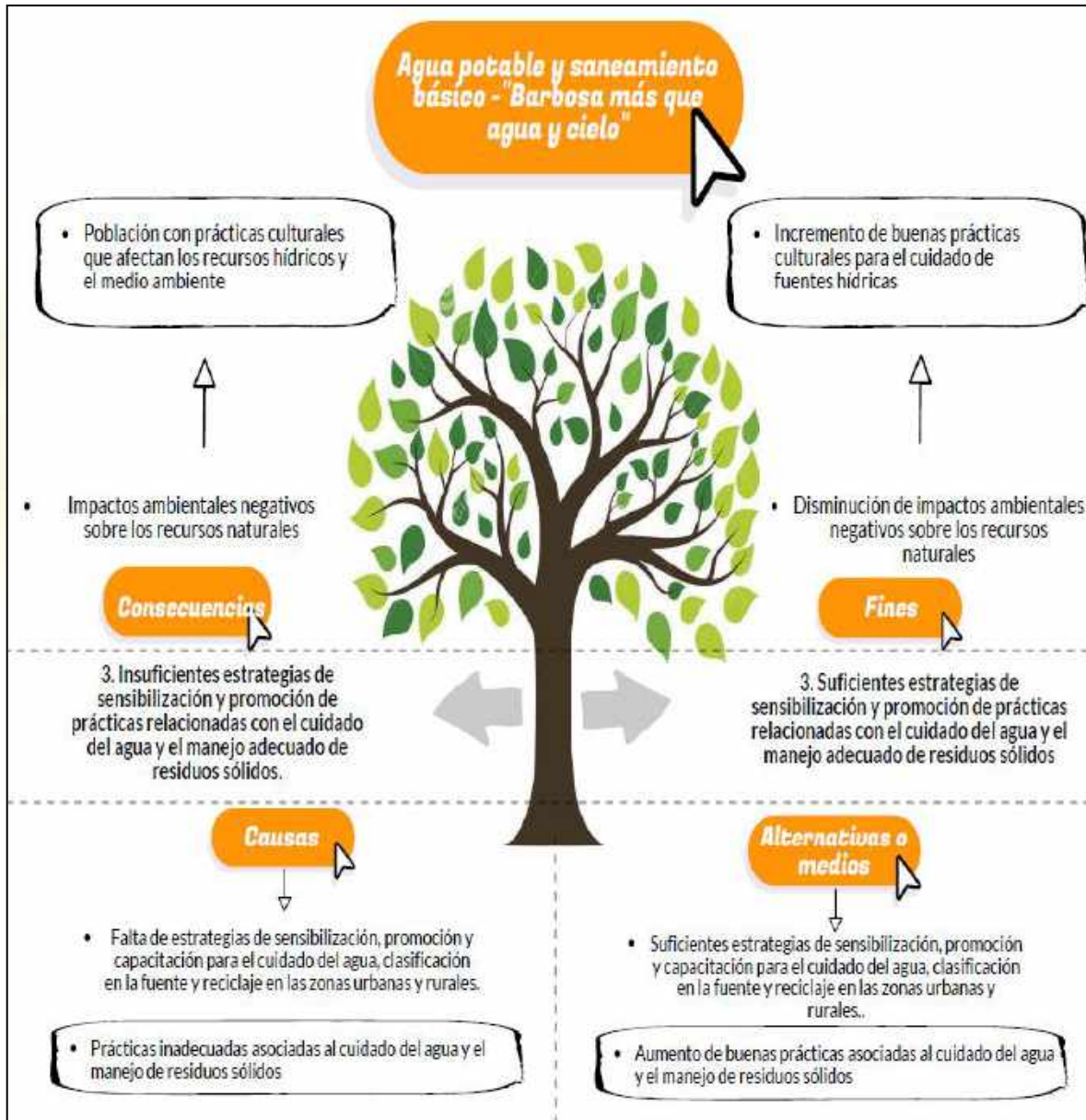

¡LA COMUNIDAD, NUESTRA RAZON DE SER!

Calle 15 14-48 / PBX /454 83 00 Ext 2001 / Barbosa – Antioquia – Colombia
www.concejo-barbosa-antioquia.gov.co/ E-mail: concejo@barbosa.gov.co



MUNICIPIO DE BARBOSA CONCEJO

DIAGNÓSTICO

De acuerdo con los diálogos territoriales y sectoriales, se identificaron problemáticas asociadas con un bajo Porcentaje de cobertura del servicio de acueducto y agua potable en la zona rural y bajo porcentaje de cobertura del servicio de alcantarillado en la zona rural por pozos sépticos y/o redes de alcantarillado, entre la causa principal se halla la falta de infraestructura adecuada.

En relación al IRCA (Índice de Riesgo de la Calidad del Agua para consumo humano) el municipio presentó un nivel de calidad de agua urbana del 1,93%, mientras que el total fue de 1,82% a 2017, dichos indicadores requieren de actualización y evidencian la necesidad de continuar con esfuerzos asociados al mejoramiento de la calidad del agua para el consumo, así como incrementar las acciones que contribuyan al tratamiento de aguas residuales en la zona urbana.

Por otra parte, si bien se reconoció la existencia de cobertura en relación al servicio de aseo en la zona urbana, se identificó la inexistencia de una cultura relacionada con prácticas de manejo de residuos sólidos y su adecuada disposición final. A la vez, se reconoció una carencia de procesos de capacitación y sensibilización a la población tanto urbana como rural en temas como disposición de residuos y cuidado del agua.

Otras problemáticas reconocidas fueron: el poco acompañamiento e intervención para el mejoramiento continuo de los servicios de acueducto, aseo y alcantarillado por parte de los entes públicos y administrativos competentes, la necesidad de solucionar los efectos nocivos del relleno sanitario, falta de normatividad clara desde el PBOT en relación a los usos de los suelos para la oferta de servicios públicos y la instalación de plantas de tratamiento.

¡LA COMUNIDAD, NUESTRA RAZON DE SER!

Calle 15 14-48 / PBX /454 83 00 Ext 2001 / Barbosa – Antioquia – Colombia
www.concejo-barbosa-antioquia.gov.co/ E-mail: concejo@barbosa.gov.co



MUNICIPIO DE BARBOSA CONCEJO

Gráfica 16. Servicio de Recolección de Basuras

Porcentaje de viviendas ocupadas con personas presentes que tienen acceso a servicio de recolección de basuras

Departamento Administrativo Nacional de Estadística - DANE - 2018
Unidad de medida: Puntos porcentuales

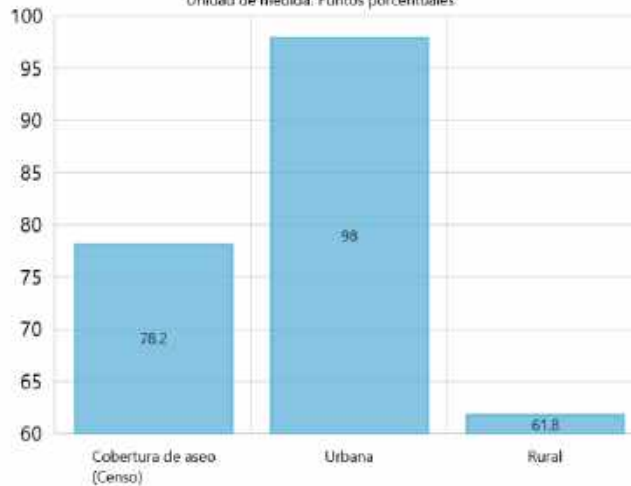

Fuente: DNP. Terridata, 2020

Gráfica 17. Servicio de Alcantarillado

Porcentaje de viviendas ocupadas con personas presentes que tienen acceso a servicio de alcantarillado

Departamento Administrativo Nacional de Estadística - DANE - 2018
Unidad de medida: Puntos porcentuales

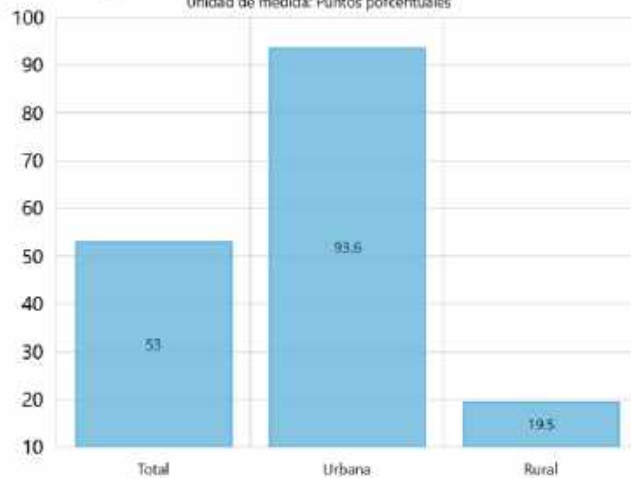

Fuente: DNP. Terridata, 2020

¡LA COMUNIDAD, NUESTRA RAZON DE SER!

Calle 15 14-48 / PBX /454 83 00 Ext 2001 / Barbosa – Antioquia – Colombia
www.concejo-barbosa-antioquia.gov.co/ E-mail: concejo@barbosa.gov.co



MUNICIPIO DE BARBOSA CONCEJO

Gráfica 18. Servicio de Acueducto

Porcentaje de viviendas ocupadas con personas presentes
que tienen acceso a servicio de acueducto

Departamento Administrativo Nacional de Estadística - DANE - 2018
Unidad de medida: Puntos porcentuales

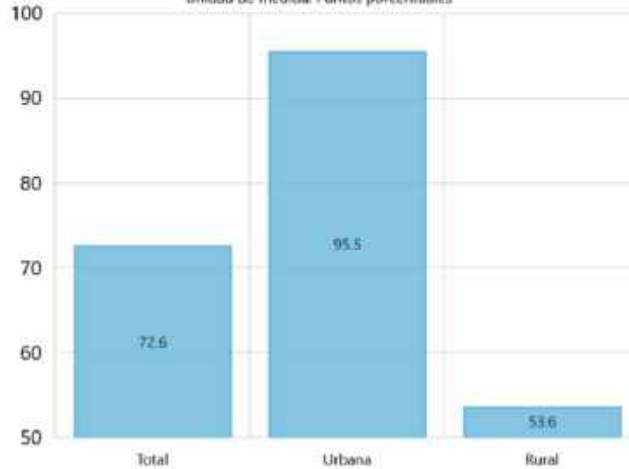

Fuente: DNP. Terridata, 2020

Gráfica 19. Calidad del Agua

Calidad de Agua - IRCA

Instituto Nacional de Salud - INS - 2017

Unidad de medida: Puntos

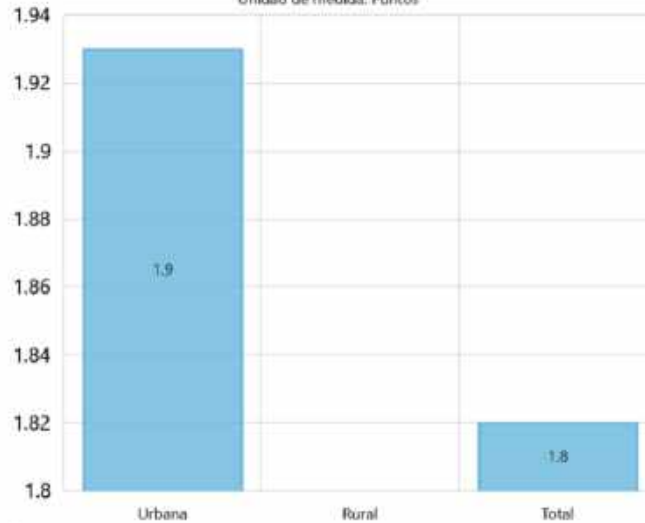

Fuente: DNP. Terridata, 2020

¡LA COMUNIDAD, NUESTRA RAZON DE SER!

Calle 15 14-48 / PBX /454 83 00 Ext 2001 / Barbosa – Antioquia – Colombia
www.concejo-barbosa-antioquia.gov.co/ E-mail: concejo@barbosa.gov.co



MUNICIPIO DE BARBOSA CONCEJO

Gráfica 20. Servicio de Aseo

Cobertura de servicio de Aseo (REC)
Superintendencia de servicios públicos domiciliarios - 2008-2018
Unidad de medida: Puntos porcentuales

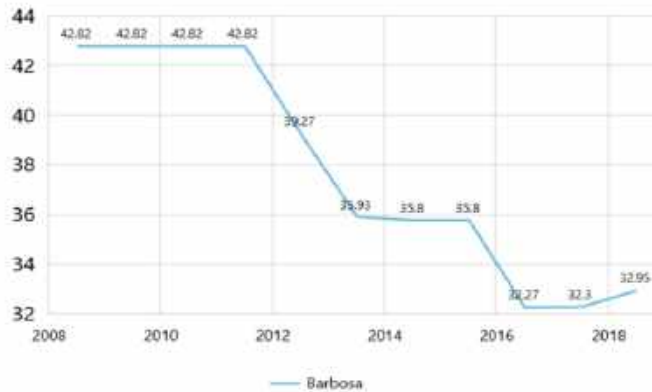

Fuente: DNP. Terridata, 2020

Gráfica 21. Cobertura de Acueducto

Cobertura de Acueducto (REC)
DNP a partir de información de la Superintendencia de Servicios Públicos Domiciliarios - 2008-2018
Unidad de medida: Puntos porcentuales

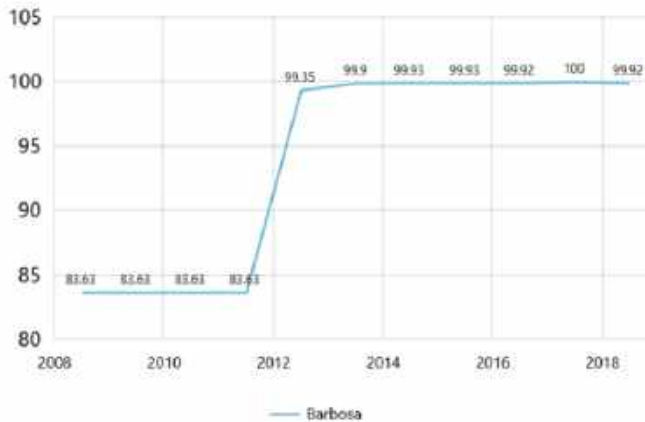

Fuente: DNP. Terridata, 2020

¡LA COMUNIDAD, NUESTRA RAZON DE SER!

Calle 15 14-48 / PBX /454 83 00 Ext 2001 / Barbosa – Antioquia – Colombia
www.concejo-barbosa-antioquia.gov.co/ E-mail: concejo@barbosa.gov.co



MUNICIPIO DE BARBOSA CONCEJO

Gráfica 22. Cobertura de Acueducto

Cobertura de Alcantarillado (REC)

DNP a partir de información de la Superintendencia de Servicios Públicos Domiciliarios - 2008-2018
Unidad de medida: Puntos porcentuales

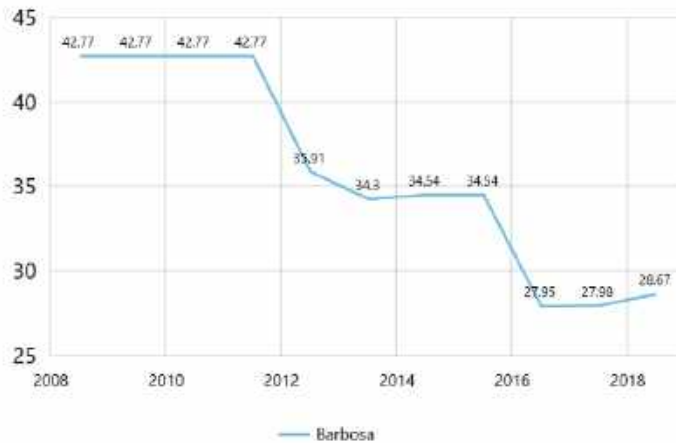

Fuente: DNP. Terridata, 2020

COMPONENTE ESTRATÉGICO

Objetivo del sector: Incrementar los indicadores de cobertura en acueductos y alcantarillados en la zona urbana y rural, dando continuidad al plan maestro de acueducto y alcantarillado, priorizando en aquellas zonas que por razones de focalización del gasto público sean destinadas para ello. Optimizar los servicios de aseo público y el plan integral de saneamiento básico rural y los PGIRS, en tratamientos sépticos y complementarios.

¡LA COMUNIDAD, NUESTRA RAZON DE SER!

Calle 15 14-48 / PBX /454 83 00 Ext 2001 / Barbosa – Antioquia – Colombia
www.concejo-barbosa-antioquia.gov.co/ E-mail: concejo@barbosa.gov.co



MUNICIPIO DE BARBOSA CONCEJO

Tabla 29. INDICADORES DE RESULTADO O BIENESTAR – AGUA POTABLE Y SANEAMIENTO BÁSICO (APSB)

Indicador de Resultado	Unidad	Línea Base	Meta Cuatrienio	Forma de Cálculo	ODS	Dependencia Responsable
Cobertura del servicio de acueducto (urbana)	Porcentaje	93,06	98,00	Aumento		Departamento Administrativo de Planeación
Cobertura del servicio de acueducto (rural)	Porcentaje	76,26	80,00	Aumento		
Cobertura del servicio de alcantarillado en la zona rural por pozos sépticos y/o redes de alcantarillado	Porcentaje	21,13	40,00	Aumento		
Cobertura del servicio de alcantarillado (urbana)	Porcentaje	94,49	98,00	Aumento		
Incremento en el número de proyectos viabilizados para las comunidades	Número	0	35	Aumento		

PROGRAMA 1. PLANEACIÓN Y PROYECCIÓN DEL SISTEMA DE AGUA POTABLE Y SANEAMIENTO BASICO - APSB

Dependencia responsable: Departamento Administrativo de Planeación – Subsecretaría de Obras Públicas – Unidad de Servicios Públicos.

Corresponsables: Secretaría de Salud, Protección Social y Desarrollo Comunitario - Subsecretaría de Salud - Secretaría de Desarrollo Agropecuario y Ambiental.

Tabla 30. INDICADORES DE PRODUCTO – AGUA POTABLE Y SANEAMIENTO BÁSICO (APSB)

Indicador de Resultado	Nombre de Producto	Unidad de medida	Línea Base	Meta Cuatrienio	Forma de Cálculo	ODS
Cobertura del servicio de acueducto (urbana)	Articulación institucional para la ampliación de cobertura EPM (Aumento de cobertura PMAA)	Número	0	1	Acumulado	

¡LA COMUNIDAD, NUESTRA RAZON DE SER!

Calle 15 14-48 / PBX /454 83 00 Ext 2001 / Barbosa – Antioquia – Colombia
www.concejo-barbosa-antioquia.gov.co/ E-mail: concejo@barbosa.gov.co



MUNICIPIO DE BARBOSA CONCEJO

Indicador de Resultado	Nombre de Producto	Unidad de medida	Línea Base	Meta Cuatrienio	Forma de Cálculo	ODS
Cobertura del servicio de acueducto (urbana)	Servicio de apoyo financiero para subsidios otorgados a través del fondo de solidaridad y retribución del ingreso al consumo en los servicios públicos domiciliarios (Niveles 1 y 2)	Número	48	48	Mantenimiento	
	Fortalecimiento operativo del Sistema de Estratificación socioeconómica y generación de informes y reportes SUI	Número	0	4	Acumulado	
Cobertura del servicio de acueducto (rural)	Realización de estudios de pre inversión e inversión y factibilidad para el desarrollo de la infraestructura del sector	Número	0	4	Acumulado	
	Realización de estudio de factibilidad, jurídico, técnico, organizacional, administrativo y económico-financiero, para la creación de la empresa de servicios públicos AAA.	Número	0	1	Acumulado	
	Formulación y articulación interinstitucional (AMVA-CORANTIOQUIA), de los proyectos para la construcción de planta de tratamiento de aguas residuales para el Municipio	Número	0	1	Acumulado	
	Realización de diagnóstico en las plantas de tratamiento existentes en algunos acueductos veredales y tramitar su retiro, mejoramiento, adecuación o reemplazo.	Número	0	1	Acumulado	

¡LA COMUNIDAD, NUESTRA RAZON DE SER!

Calle 15 14-48 / PBX /454 83 00 Ext 2001 / Barbosa – Antioquia – Colombia
www.concejo-barbosa-antioquia.gov.co/ E-mail: concejo@barbosa.gov.co



MUNICIPIO DE BARBOSA CONCEJO

Indicador de Resultado	Nombre de Producto	Unidad de medida	Línea Base	Meta Cuatrienio	Forma de Cálculo	ODS
Cobertura del servicio de acueducto (rural)	Adecuación, mejoramiento, mantenimiento, e intervención de acueductos veredales bajo criterios de densidad poblacional y capacidad de gestión.	Número	20	25	Acumulado	

PROGRAMA 2. COBERTURA UNIVERSAL DE LOS SERVICIOS AGUA POTABLE Y SANEAMIENTO BÁSICO - APSB PARA EL MUNICIPIO

Dependencia responsable: Departamento Administrativo de Planeación – Subsecretaría de Obras Públicas – Unidad de Servicios Públicos.

Corresponsables: Secretaría de Salud, Protección Social y Desarrollo Comunitario - Subsecretaría de Salud - Secretaría de Desarrollo Agropecuario y Ambiental.

Tabla 31. INDICADORES DE PRODUCTO – AGUA POTABLE Y SANEAMIENTO BÁSICO (APSB)

Indicador de Resultado	Nombre de Producto	Unidad de medida	Línea Base	Meta Cuatrienio	Forma de Cálculo	ODS
Cobertura del servicio de acueducto (rural)	Construcción y/o ampliación de acueductos multiveredales bajo criterios de densidad poblacional y capacidad de gestión.	Número	0	2	Acumulado	
Cobertura del servicio de alcantarillado en la zona rural por pozos sépticos y/o redes de alcantarillado	Construcción de sistemas de pozos sépticos individuales y colectivos a la comunidad en la zona rural	Número	99	200	Acumulado	
Cobertura del servicio de alcantarillado (urbana)	Ejecución del Plan Maestro de Acueducto y Alcantarillado Etapa 6 y 7	Número	5	2	Acumulado	

¡LA COMUNIDAD, NUESTRA RAZON DE SER!

Calle 15 14-48 / PBX /454 83 00 Ext 2001 / Barbosa – Antioquia – Colombia
www.concejo-barbosa-antioquia.gov.co/ E-mail: concejo@barbosa.gov.co



MUNICIPIO DE BARBOSA CONCEJO

Indicador de Resultado	Nombre de Producto	Unidad de medida	Línea Base	Meta Cuatrienio	Forma de Cálculo	ODS
Cobertura del servicio de alcantarillado (urbana)	Adecuación y mejoramiento de los alcantarillados no convencionales (La López y Aguas Calientes). Familias beneficiadas	Número	0	200	Acumulado	
	Culminación y puesta en marcha del Alcantarillado de El Hatillo. Familias beneficiadas	Número	0	1000	Acumulado	
	Ejecución y puesta en marcha de redes de acueducto y alcantarillado de la Vereda Platanito. Familias beneficiadas	Número	0	400	Acumulado	

PROGRAMA 3. MODERNIZACIÓN Y OPTIMIZACIÓN DE SISTEMAS DE ACUEDUCTOS Y ALCANTARILLADOS URBANOS Y RURALES

Dependencia responsable: Departamento Administrativo de Planeación – Subsecretaría de Obras Públicas – Unidad de Servicios Públicos.

Corresponsables: Secretaría de Salud, Protección Social y Desarrollo Comunitario - Subsecretaría de Salud - Secretaría de Desarrollo Agropecuario y Ambiental.

Tabla 32. INDICADORES DE PRODUCTO – AGUA POTABLE Y SANEAMIENTO BÁSICO (APSB)

Indicador de Resultado	Nombre de Producto	Unidad de medida	Línea Base	Meta Cuatrienio	Forma de Cálculo	ODS
Incremento en el número de proyectos viabilizados para las comunidades	Implementación de programas de capacitación y asesoría en el manejo de acueductos veredales para la formalización y/o legalización	Número	18	40	Acumulado	

¡LA COMUNIDAD, NUESTRA RAZON DE SER!

Calle 15 14-48 / PBX /454 83 00 Ext 2001 / Barbosa – Antioquia – Colombia
www.concejo-barbosa-antioquia.gov.co/ E-mail: concejo@barbosa.gov.co



MUNICIPIO DE BARBOSA CONCEJO

Tabla 33. Escenarios de pandemia y pospandemia del Sector 3 Agua Potable y Saneamiento Básico (APSB)

Sector 3. Agua Potable y Saneamiento Básico -"Barbosa Más que Agua y Cielo"	
Escenario pandemia	Escenario pospandemia
<ul style="list-style-type: none">• Apoyo y fortalecimiento de acueductos veredales. Entrega de equipos o implementación de alternativas de soluciones sostenible para acceso de agua potable en zonas aisladas, dispersas o alejadas.• Difusión de medidas y promoción por parte de los actores competentes, en períodos de cuarentena y crisis, en cuanto a la prestación de servicios públicos domiciliarios.• Garantizar el agua potable y control o manejo de las aguas residuales	<ul style="list-style-type: none">• Acompañar la difusión a la comunidad, de los números de emergencia para reportar daños y mal funcionamiento de los servicios esenciales.• Promover el suministro de agua potable para comunidades que aún no tienen sistema de acueducto, en articulación con las autoridades del sector, según las competencias definidas.

¡LA COMUNIDAD, NUESTRA RAZON DE SER!

Calle 15 14-48 / PBX /454 83 00 Ext 2001 / Barbosa – Antioquia – Colombia
www.concejo-barbosa-antioquia.gov.co/ E-mail: concejo@barbosa.gov.co



SECTOR 4



DEPORTE Y RECREACIÓN

BARBOSA SALUDABLE Y PROACTIVA



ALCALDÍA
Barbosa - Antioquia

Barbosa Social
¡Es la gente!



MUNICIPIO DE BARBOSA CONCEJO

SECTOR 4. DEPORTE Y RECREACIÓN - "BARBOSA SALUDABLE Y PROACTIVA"

Análisis de problemas, causas y consecuencias

Ilustración 16. Participación Deporte y Recreación

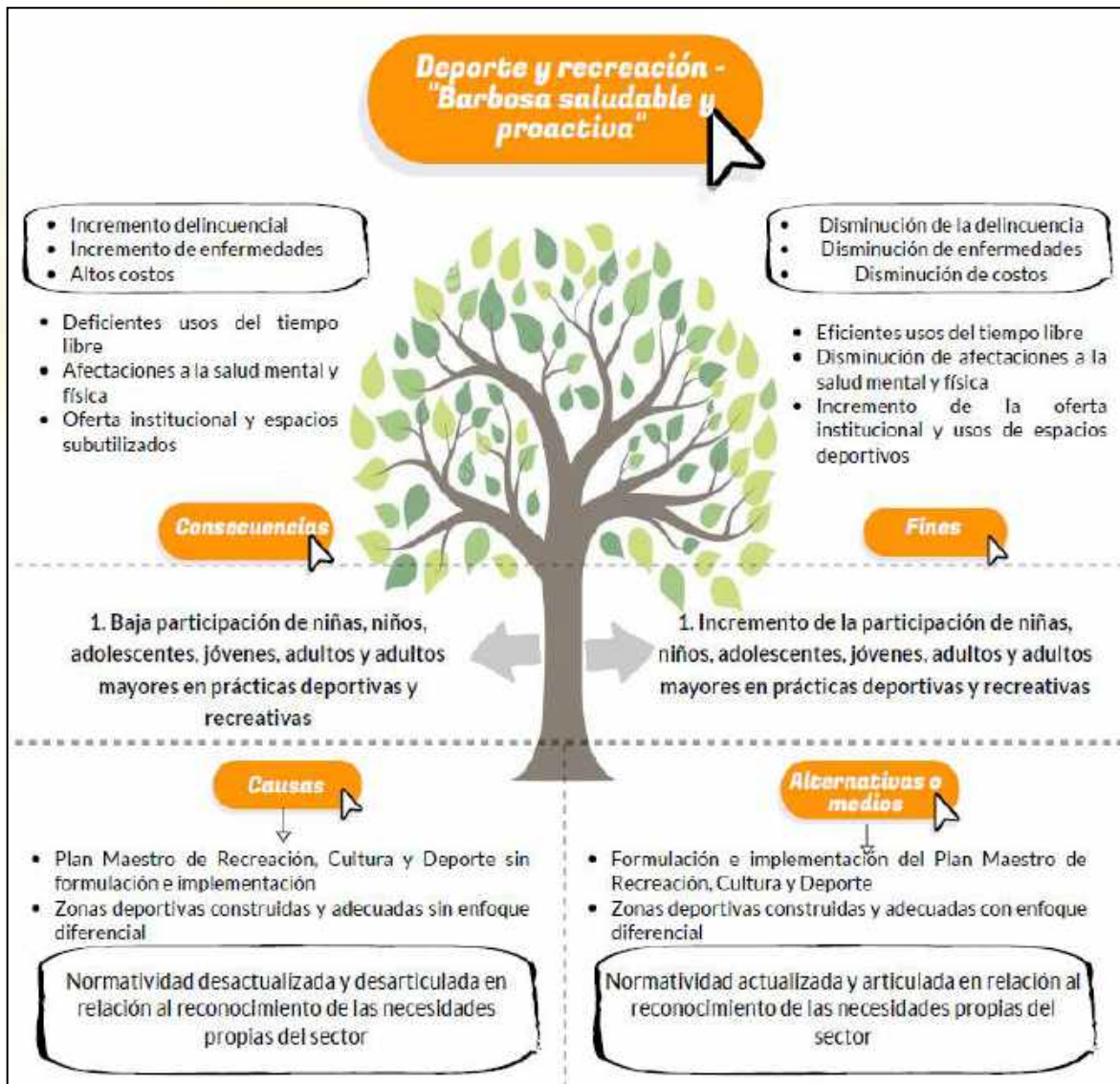

¡LA COMUNIDAD, NUESTRA RAZON DE SER!

Calle 15 14-48 / PBX /454 83 00 Ext 2001 / Barbosa – Antioquia – Colombia
www.concejo-barbosa-antioquia.gov.co/ E-mail: concejo@barbosa.gov.co



MUNICIPIO DE BARBOSA CONCEJO

Ilustración 17. Desempeño Deportivo

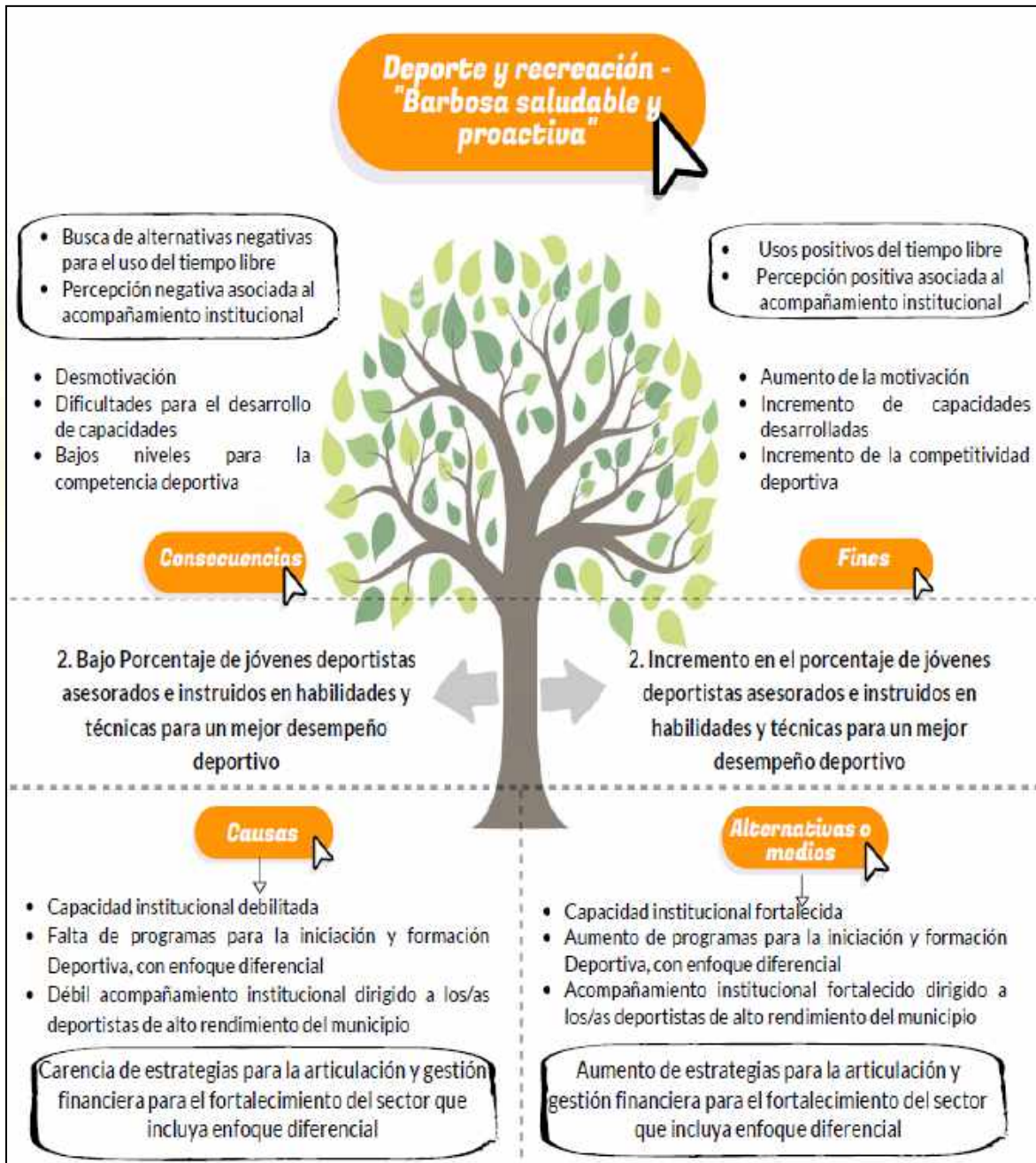

¡LA COMUNIDAD, NUESTRA RAZON DE SER!

Calle 15 14-48 / PBX /454 83 00 Ext 2001 / Barbosa – Antioquia – Colombia
www.concejo-barbosa-antioquia.gov.co/ E-mail: concejo@barbosa.gov.co



MUNICIPIO DE BARBOSA CONCEJO

Ilustración 18. Articulación Institucional

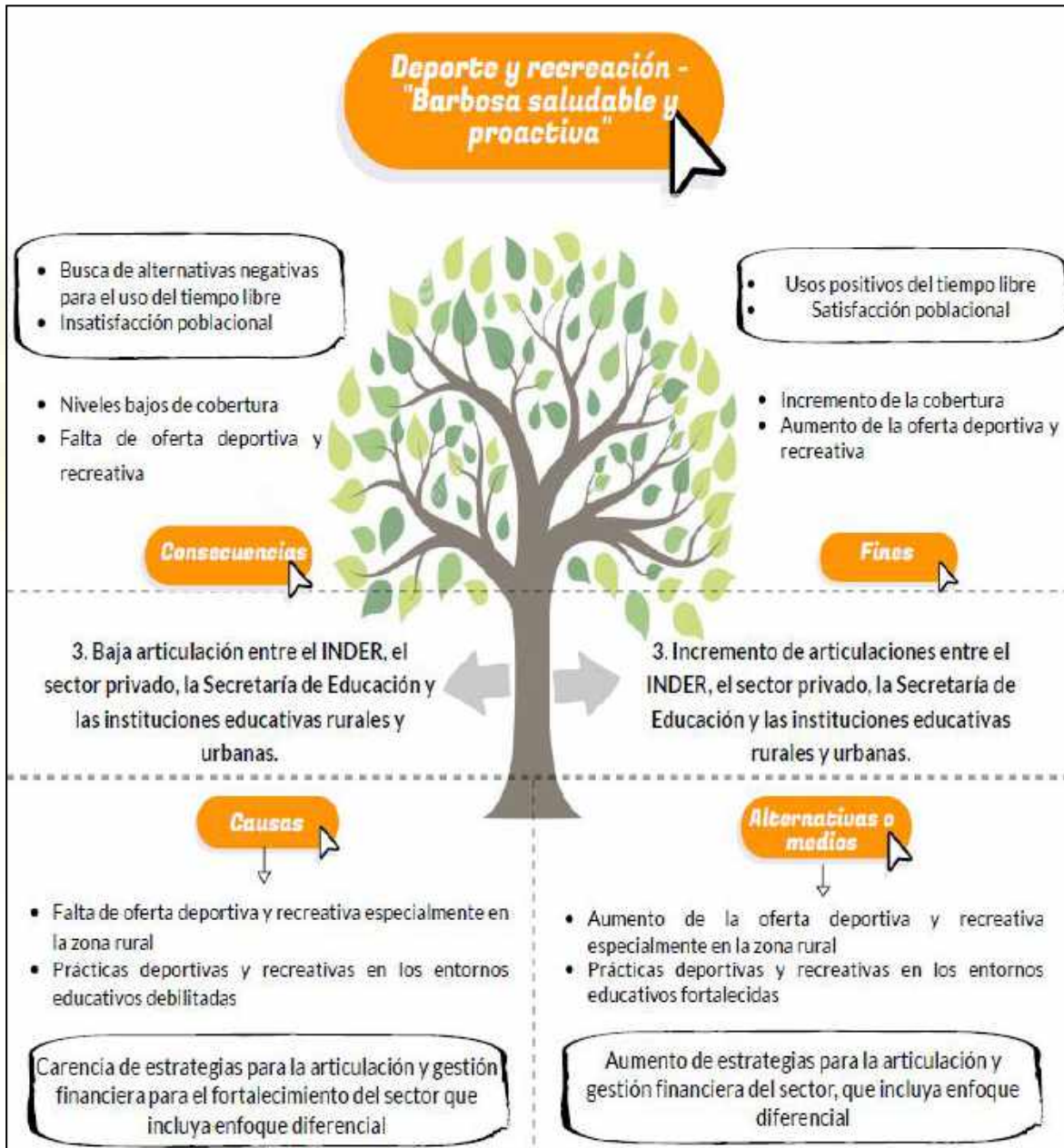

¡LA COMUNIDAD, NUESTRA RAZON DE SER!

Calle 15 14-48 / PBX /454 83 00 Ext 2001 / Barbosa – Antioquia – Colombia
www.concejo-barbosa-antioquia.gov.co/ E-mail: concejo@barbosa.gov.co



MUNICIPIO DE BARBOSA CONCEJO

DIAGNÓSTICO

En el sector deportivo y recreativo, se destaca que tal y como lo señala el Anuario Estadístico de Antioquia, para el 2017 el municipio de Barbosa, contaba con los siguientes escenarios para la recreación y el deporte, canchas de futbol, piscinas, pista de atletismo, coliseo, polideportivo, parques infantiles, canchas de tejo, placas cubiertas y gimnasios: (Gobernación de Antioquia. Departamento Administrativo de Planeación, 2017)

Gráfica 23. Escenarios Deportivos en Barbosa

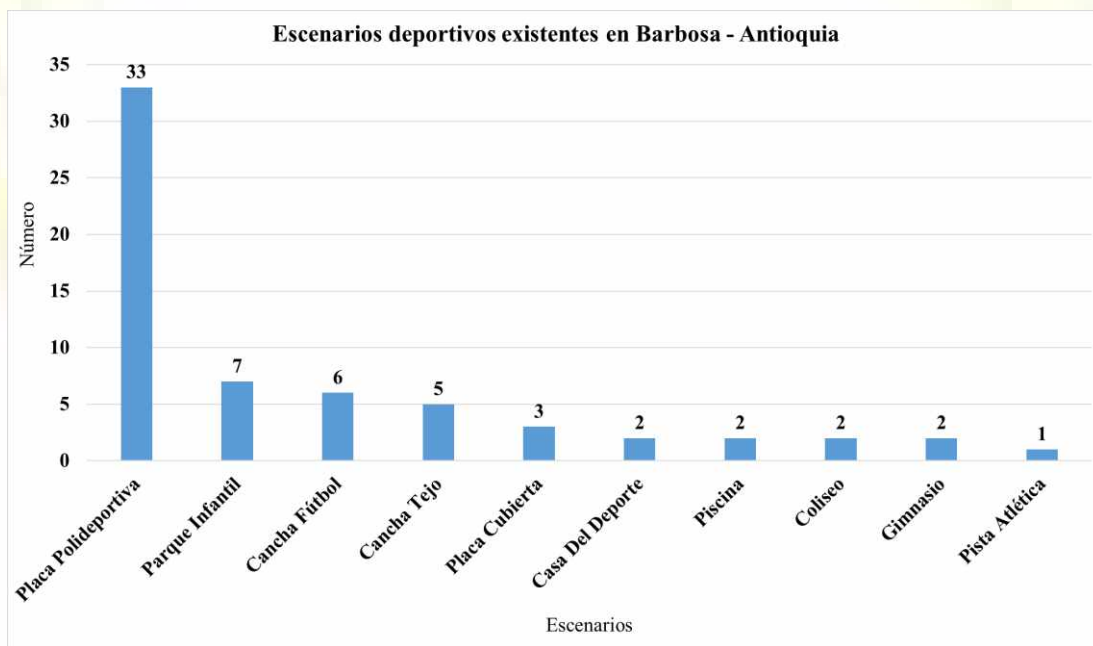

Fuente: (Gobernación de Antioquia. Departamento Administrativo de Planeación, 2017)

Ahora bien, través de los encuentros sectoriales y territoriales se ha logrado establecer que pese a contar con instalaciones para la recreación y el deporte, se hallan problemáticas asociadas a su mantenimiento. Así mismo, hay poco talento humano que acompañe de manera profesional y permanente a las personas que se vinculan a escenarios deportivos. También se precisa que el municipio no hay infraestructura adecuada para prácticas deportivas no tradicionales, como el patinaje en pista, bicigrós, ciclismo, skate, ludotecas, entre otros.

¡LA COMUNIDAD, NUESTRA RAZON DE SER!

Calle 15 14-48 / PBX /454 83 00 Ext 2001 / Barbosa – Antioquia – Colombia
www.concejo-barbosa-antioquia.gov.co/ E-mail: concejo@barbosa.gov.co



MUNICIPIO DE BARBOSA CONCEJO

Lo anterior incide en el bajo número de deportistas del municipio que participen en los juegos departamentales (199), intercolegiados (440) y escolares a (133), según cifras del Anuario Estadístico de Antioquia (Gobernación de Antioquia. Departamento Administrativo de Planeación, 2017), de igual forma la participación de las niñas, niños, adolescente, jóvenes, adultos y adultos mayores en los espacios destinados para la recreación y el deporte, es baja, situación que se agudiza en las zonas rurales del municipio.

Por otro lado, se requiere potenciar el trabajo articulado entre el INDER, la Secretaría de Educación y Cultura y las instituciones educativas rurales y urbanas para promover las prácticas recreativas y deportivas al interior de estas últimas.

Es importante precisar que el fortalecimiento de los programas deportivos y recreativos para el aprovechamiento del tiempo libre en todos los entornos, al igual que la potenciación de las capacidades de los deportistas de alto rendimiento, construcción y adecuación de los escenarios deportivos integrando el enfoque diferencial hacen parte del Pacto por la Equidad del Plan Nacional de Desarrollo.

COMPONENTE ESTRATÉGICO

Objetivo del sector: Fomentar el deporte a través de la escuela de iniciación deportiva, de deporte formativo y de semilleros rurales y urbanos. Realizar las diferentes obras de infraestructura deportiva en la zona urbana y rural, atendiendo a criterios de focalización población de la zona, necesidad del servicio y proyección futura de líderes deportivos.

Tabla 34. INDICADORES DE RESULTADO O BIENESTAR - DEPORTE Y RECREACIÓN

Indicador de Resultado	Unidad	Línea Base	Meta Cuatrienio	Forma de Cálculo	ODS	Dependencia Responsable
Aumentar el porcentaje de personas que acceden a los programas de deporte, recreación y actividad física en el municipio de Barbosa	Porcentaje	40	50	Aumento		INDER

¡LA COMUNIDAD, NUESTRA RAZON DE SER!

Calle 15 14-48 / PBX /454 83 00 Ext 2001 / Barbosa – Antioquia – Colombia
www.concejo-barbosa-antioquia.gov.co/ E-mail: concejo@barbosa.gov.co



MUNICIPIO DE BARBOSA CONCEJO

Indicador de Resultado	Unidad	Línea Base	Meta Cuatrienio	Forma de Cálculo	ODS	Dependencia Responsable
Porcentaje de profesionales, técnicos y personal del sistema de deporte que acceden a procesos de formación y capacitación.	Porcentaje	50	100	Aumento		INDER
Mejoramiento de la Infraestructura Deportiva, Recreativa y de Actividad Física del municipio de Barbosa	Porcentaje	30	60	Aumento		

PROGRAMA 1. DEPORTE, RECREACIÓN Y ACTIVIDAD FÍSICA

Dependencia responsable: Instituto de Deportes y Recreación – INDER Barbosa.

Corresponsables: Secretaría de Salud, Protección Social y Desarrollo Comunitario - Subsecretaría de Salud – Secretaría de Educación y Cultura – Despacho Alcalde - Oficina de Turismo.

Tabla 35. INDICADORES DE PRODUCTO - DEPORTE Y RECREACIÓN

Indicador de Resultado	Nombre de Producto	Unidad de medida	Línea Base	Meta Cuatrienio	Forma de Cálculo	ODS
Aumentar el porcentaje de personas que acceden a los programas de deporte, recreación y actividad física en el municipio de Barbosa	Fortalecimiento en diferentes tipos de procesos deportivos con enfoque diferencial en el Municipio	Número	21	39	Acumulado	
	Ejecución y promoción de actividades recreativas "Mi Calle y Mi Vereda Se Mueve" que permitan la adecuada utilización del tiempo libre en los habitantes de Barbosa	Número	160	240	Acumulado	

¡LA COMUNIDAD, NUESTRA RAZON DE SER!

Calle 15 14-48 / PBX /454 83 00 Ext 2001 / Barbosa – Antioquia – Colombia
www.concejo-barbosa-antioquia.gov.co/ E-mail: concejo@barbosa.gov.co



MUNICIPIO DE BARBOSA CONCEJO

Indicador de Resultado	Nombre de Producto	Unidad de medida	Línea Base	Meta Cuatrienio	Forma de Cálculo	ODS
Aumentar el porcentaje de personas que acceden a los programas de deporte, recreación y actividad física en el municipio de Barbosa	Disposición de Logística para el Transporte y alimentación para deportistas, grupos recreativos y de interés social que participen en eventos o de alto rendimiento en el Municipio	Número	6	6	Mantenimiento	
	Convenios y/o alianzas estratégicas interinstitucionales e interadministrativas para el desarrollo, fortalecimiento y masificación de los programas proyectos y acciones deportivas y recreativas	Número	1	12	Acumulado	
	Articulación intersectorial con el turismo mediante el desarrollo y la promoción de deportes extremos o de aventura	Número	1	12	Acumulado	
	Descentralización del Banco del Deporte "Es la Gente" en la zona rural mediante actividades en territorio	Número	2	40	Acumulado	
	Implementación de la Cátedra Recreativa "Juego de los Valores" para fortalecer los valores familiares y civiles, en articulación con las Instituciones Educativas	Número	0	1	Acumulado	
	Reactivación del Centro de Educación Física - CEFI con el fin de fortalecer los procesos deportivos en los ambientes escolares	Número	1	1	Mantenimiento	
	Creación e implementación del programa "Desafío Mi Tierra" en el Municipio	Número	0	3	Acumulado	
	Realización de Torneos Deportivos "La Escuela, Mi Cancha" con el fin de promover las prácticas deportivas de los habitantes de Barbosa	Número	0	85	Acumulado	

¡LA COMUNIDAD, NUESTRA RAZON DE SER!

Calle 15 14-48 / PBX /454 83 00 Ext 2001 / Barbosa – Antioquia – Colombia
www.concejo-barbosa-antioquia.gov.co/ E-mail: concejo@barbosa.gov.co



MUNICIPIO DE BARBOSA CONCEJO

Indicador de Resultado	Nombre de Producto	Unidad de medida	Línea Base	Meta Cuatrienio	Forma de Cálculo	ODS
Aumentar el porcentaje de personas que acceden a los programas de deporte, recreación y actividad física en el municipio de Barbosa	Formulación e implementación de la Política Pública y Plan Decenal del Deporte como eje estratégico de desarrollo para el Municipio	Número	0	1	Mantenimiento	
	Maratón "Por la Vida" Barbosa Sana y Competitiva	Número	1	3	Acumulado	
	Implementación de actividades físicas "Barbosa Camina" y ecoturismo local e intermunicipal	Número	0	48	Acumulado	
	Implementación de actividades físicas "Barbosa Social en Bicicleta" local e intermunicipal)	Número	1	8	Acumulado	
	Eventos deportivos, recreativos y de Actividad Física de carácter nacional, regional y subregional	Número	2	4	Acumulado	
	Realización de Torneos Intercolegiados e interescolares "Supérate Intercolegiados" con el fin de promover las prácticas deportivas escolares del Municipio	Número	17	3	Acumulado	

¡LA COMUNIDAD, NUESTRA RAZON DE SER!

Calle 15 14-48 / PBX /454 83 00 Ext 2001 / Barbosa – Antioquia – Colombia
www.concejo-barbosa-antioquia.gov.co/ E-mail: concejo@barbosa.gov.co



MUNICIPIO DE BARBOSA CONCEJO

PROGRAMA 2. GENERACIÓN DE CICLOS DE CAPACITACIONES A DIFERENTES ACTORES DEL SISTEMA MUNICIPAL DEL DEPORTE DE BARBOSA

Dependencia responsable: Instituto de Deportes y Recreación – INDER Barbosa.

Corresponsables: Secretaría de Educación y Cultura.

Tabla 36. INDICADORES DE PRODUCTO - DEPORTE Y RECREACIÓN



Indicador de Resultado	Nombre de Producto	Unidad de medida	Línea Base	Meta Cuatrienio	Forma de Cálculo	ODS
Porcentaje de profesionales, técnicos y personal del sistema de deporte que acceden a procesos de formación y capacitación.	Fortalecimiento y/o acompañamiento de trabajo social y psicológico a formadores y deportistas	Número	9	3	Acumulado	
Aumentar el porcentaje de personas que acceden a los programas de deporte, recreación y actividad física en el municipio de Barbosa	Capacitaciones y/o acompañamiento a los Clubes Deportivos que permitan su fortalecimiento como organización	Número	7	16	Acumulado	
	Acompañamiento a los Clubes Deportivos en el proceso de formalización y/o legalización	Número	3	4	Acumulado	
	Apoyo a deportistas y/o clubes para la presencia y/o participación en eventos de competencias de orden nacional, departamental y regional	Número	1	4	Acumulado	
	Alianzas y/o convenios interadministrativos para adquisición de Becas Deportivas (Deportistas de alto y medio rendimiento) en el Municipio	Número	0	3	Acumulado	

¡LA COMUNIDAD, NUESTRA RAZON DE SER!

Calle 15 14-48 / PBX /454 83 00 Ext 2001 / Barbosa – Antioquia – Colombia
www.concejo-barbosa-antioquia.gov.co/ E-mail: concejo@barbosa.gov.co



MUNICIPIO DE BARBOSA CONCEJO

Indicador de Resultado	Nombre de Producto	Unidad de medida	Línea Base	Meta Cuatrienio	Forma de Cálculo	ODS
Aumentar el porcentaje de personas que acceden a los programas de deporte, recreación y actividad física en el municipio de Barbosa	Fomento del Deporte profesional, competitivo, alto rendimiento, élite y de espectáculo	Número	3	3	Acumulado	
	Fortalecimiento del Comité Municipal de Recreación - COMURE	Número	0	1	Mantenimiento	
	Capacitaciones a los actores del Sistema Municipal del deporte de Barbosa para la formación de competencias relacionadas con el Deporte, Recreación, Actividad física y escenarios	Número	4	40	Acumulado	
	Plan Padrino a través de convenios y/o alianzas estratégicas interinstitucionales e interadministrativas para la dotación en implementos y uniformes para clubes y semilleros	Número	0	16	Acumulado	
	Conversatorios "Hablemos de Deporte" con los habitantes de Barbosa en temas relacionados con la práctica adecuada de Deporte, Recreación y Actividad Física	Número	0	16	Acumulado	

¡LA COMUNIDAD, NUESTRA RAZON DE SER!

Calle 15 14-48 / PBX /454 83 00 Ext 2001 / Barbosa – Antioquia – Colombia
www.concejo-barbosa-antioquia.gov.co/ E-mail: concejo@barbosa.gov.co



MUNICIPIO DE BARBOSA CONCEJO

PROGRAMA 3. INTERVENCIONES DE CALIDAD A ESCENARIOS DEPORTIVOS Y RECREATIVOS

Dependencia responsable: Instituto de Deportes y Recreación – INDER Barbosa.

Corresponsables: Departamento Administrativo de Planeación - Subsecretaría de Obras Públicas.

Tabla 37. INDICADORES DE PRODUCTO - DEPORTE Y RECREACIÓN

Indicador de Resultado	Nombre de Producto	Unidad de medida	Línea Base	Meta Cuatrienio	Forma de Cálculo	ODS
Mejoramiento de la Infraestructura Deportiva, Recreativa y de Actividad Física del municipio de Barbosa	Formulación e implementación del Plan Maestro para la intervención de escenarios deportivos para la Recreación, Cultura y Deporte (RCD) en un entorno de urbanismo y accesibilidad con un enfoque de inclusión	Número	0	1	Mantenimiento	
	Adecuación de la cancha de arenilla con grama sintética	Número	0	1	Acumulado	
	Realización de estudios de preinversión e inversión y factibilidad en articulación interinstitucional para la adecuación y mejoramiento de la Unidad deportiva	Número	0	1	Acumulado	
	Adecuación, reparación y/o mantenimiento de la infraestructura deportiva, recreativa y de actividad física en el Municipio	Número	1	8	Acumulado	
	Construcción de cerramientos e iluminación de escenarios deportivos urbanos y rurales	Número	0	1	Acumulado	

¡LA COMUNIDAD, NUESTRA RAZON DE SER!

Calle 15 14-48 / PBX /454 83 00 Ext 2001 / Barbosa – Antioquia – Colombia
www.concejo-barbosa-antioquia.gov.co/ E-mail: concejo@barbosa.gov.co



MUNICIPIO DE BARBOSA CONCEJO

Indicador de Resultado	Nombre de Producto	Unidad de medida	Línea Base	Meta Cuatrienio	Forma de Cálculo	ODS
Mejoramiento de la Infraestructura Deportiva, Recreativa y de Actividad Física del municipio de Barbosa	Estudios de preinversión para la construcción de cubiertas urbanas	Número	0	1	Acumulado	
	Construcción de cubiertas para placas polideportivas rurales	Número	7	4	Acumulado	
	Construcción de cubiertas para placas polideportivas Urbanas	Número	2	4	Acumulado	
	Estudios de preinversión para los gimnasios	Número	0	1	Acumulado	
	Construcción de nuevos Gimnasios al aire libre, mantenimiento y/o adecuación de los escenarios existentes en la zona urbana y rural	Número	5	7	Acumulado	
	Mantenimiento, mejoramiento y/o adecuación del coliseo alterno de la Unidad Deportiva los Búcaros	Número	0	1	Acumulado	
	Mejoramiento, mantenimiento, ampliación y/o adecuación de las instalaciones administrativas del INDER BARBOSA	Número	1	1	Acumulado	
	Estudios de preinversión para la pista de patinaje	Número	0	1	Acumulado	
	Construcción de pista de patinaje	Número	0	1	Acumulado	
	Construcción de placas polideportivas en la zona rural y urbana	Número	33	4	Acumulado	

¡LA COMUNIDAD, NUESTRA RAZON DE SER!

Calle 15 14-48 / PBX /454 83 00 Ext 2001 / Barbosa – Antioquia – Colombia
www.concejo-barbosa-antioquia.gov.co/ E-mail: concejo@barbosa.gov.co



MUNICIPIO DE BARBOSA CONCEJO



Indicador de Resultado	Nombre de Producto	Unidad de medida	Línea Base	Meta Cuatrienio	Forma de Cálculo	ODS
Mejoramiento de la Infraestructura Deportiva, Recreativa y de Actividad Física del municipio de Barbosa	Dotación a escenarios deportivos con implementación y/o equipamientos que permitan la práctica del Deporte, la Recreación y la Actividad Física de los habitantes del Municipio de Barbosa	Número	8	4	Acumulado	
	Procesos educativos enfocados en la convivencia relacionados con deporte y barrismo mediante concurso de artes con temática futbol y con el objetivo de promover convivencia pacífica	Número	0	4	Acumulado	

Tabla 38. Escenarios de pandemia y pospandemia del Sector 4 Deporte y Recreación

Sector 4. Deporte y recreación - "Barbosa saludable y proactiva"	
Escenario pandemia	Escenario pospandemia
<ul style="list-style-type: none"> Promover prácticas deportivas y recreativas a través de medios virtuales 	<ul style="list-style-type: none"> Coordinar horarios y prácticas de los escenarios deportivos y recreativos del municipio evitar aglomeraciones Intensificar la desinfección de los escenarios deportivos y recreativos del municipio

¡LA COMUNIDAD, NUESTRA RAZON DE SER!

Calle 15 14-48 / PBX /454 83 00 Ext 2001 / Barbosa – Antioquia – Colombia
www.concejo-barbosa-antioquia.gov.co/ E-mail: concejo@barbosa.gov.co



SECTOR 5

CULTURA

BARBOSA UNIDA POR LA CREACIÓN Y LA CULTURA



Barbosa Social
¡Es la gente!



MUNICIPIO DE BARBOSA CONCEJO

SECTOR 5. CULTURA "BARBOSA UNIDA POR LA CREACIÓN Y LA CULTURA"

Análisis de problemas, causas y consecuencias

Ilustración 19. Oferta Cultural

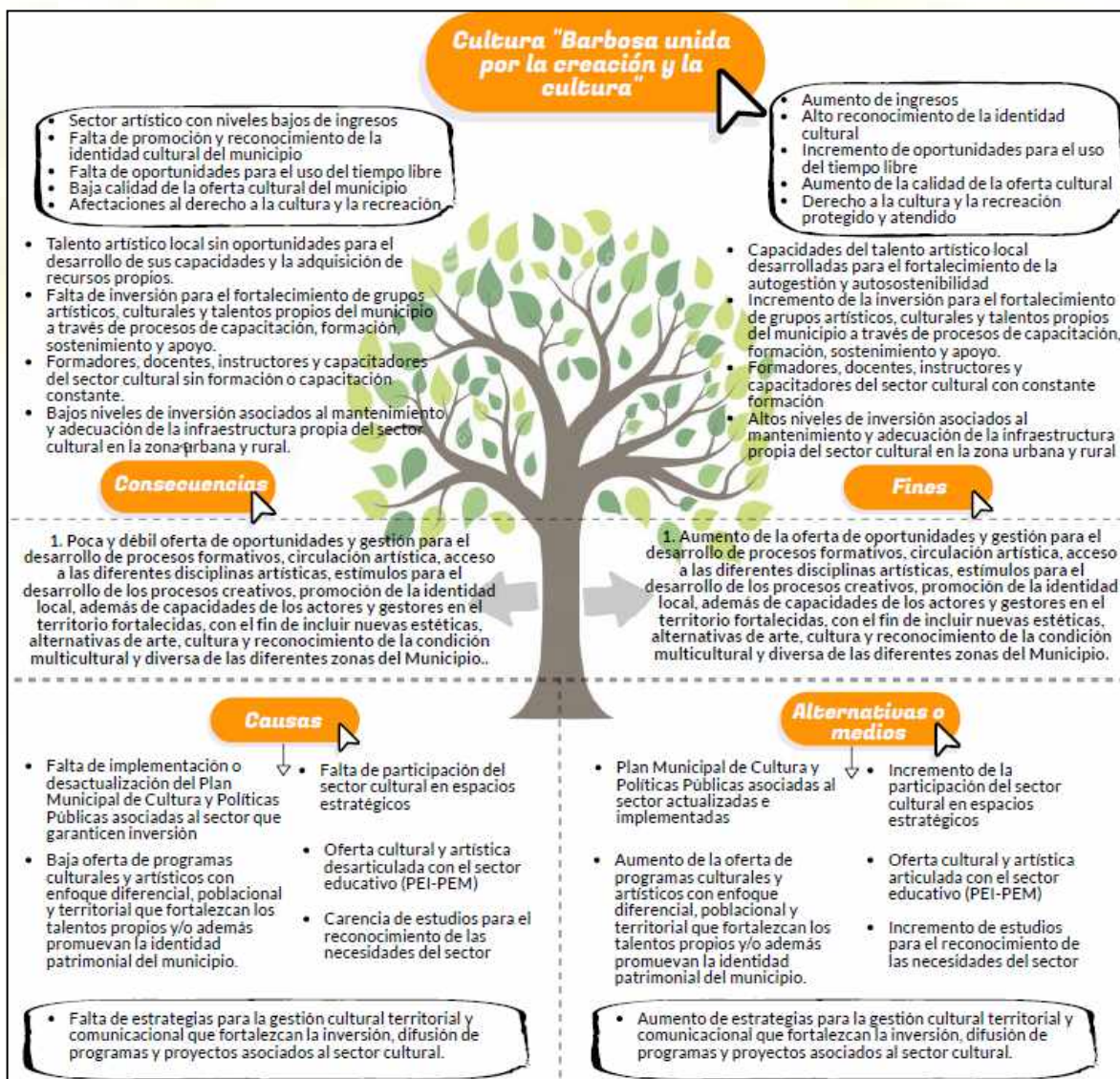

¡LA COMUNIDAD, NUESTRA RAZON DE SER!



MUNICIPIO DE BARBOSA CONCEJO

DIAGNÓSTICO

De acuerdo con los diálogos territoriales y sectoriales existe una baja inversión territorial per cápita en el sector (pesos), lo que genera entre muchas otras la falta de talento humano suficiente para suplir las necesidades de los programas y una oferta de servicios descontextualizada acorde a las necesidades poblacionales, lo que, a su vez, desmotiva la participación ciudadana.

La falencia en la infraestructura cultural del municipio es otra de las problemáticas que evita el fomento cultural y la promoción de actividades tanto en la zona urbana como rural; aunado a esto, existe poco fomento de la identidad cultural, promoción y difusión del patrimonio cultural y apropiación ciudadana, entre otras cosas, por la falta de inversión, interrupción de la cátedra municipal, poca investigación, estrategias de difusión que generen impacto y recordación y ofertas artísticas o culturales presenciales en las zonas rurales.

La proyección y el fortalecimiento de los artistas locales en la participación de eventos a nivel Departamental, Nacional e Internacional es otra debilidad en este sector, es poca la inversión de recursos económicos destinados a programas dirigidos al fortalecimiento y sostenimiento del talento artístico y cultural propio del municipio, desde un enfoque diferencial y de género.

COMPONENTE ESTRATÉGICO

Objetivo del sector: Aumentar el goce y disfrute de las expresiones por parte de la población, fortaleciendo la riqueza artística y cultural, mediante una gestión que permita no sólo desarrollos innovadores, sino dinamizar la creación, conservación, valoración, protección y divulgación de la historia local, la memoria cultural y el patrimonio material e inmaterial del municipio.

¡LA COMUNIDAD, NUESTRA RAZON DE SER!

Calle 15 14-48 / PBX /454 83 00 Ext 2001 / Barbosa – Antioquia – Colombia
www.concejo-barbosa-antioquia.gov.co/ E-mail: concejo@barbosa.gov.co



MUNICIPIO DE BARBOSA CONCEJO

Tabla 39. INDICADORES DE RESULTADO O BIENESTAR - CULTURA

Indicador de Resultado	Unidad	Línea Base	Meta Cuatrienio	Forma de Cálculo	ODS	Dependencia Responsable
% Cobertura total de los programas culturales (Barrios y Veredas)	Porcentaje	60	85	Aumento		 Secretaría de Educación y Cultura
% de Actualización del inventario de Bienes de Interés Cultural BICs locales	Porcentaje	Promedio de libros leídos: 0,51 (ECV, Gobernación de Antioquia 2019).	0,80	Aumento		
Mejoramiento en los promedios de las pruebas de lecto escritura de los estudiantes de básica primaria, secundaria y media	Porcentaje	Promedio de libros leídos: 0,51 (ECV, Gobernación de Antioquia 2019).	0,80	Aumento		
Mejoramiento en los promedios de las pruebas de lecto escritura de los estudiantes de básica primaria, secundaria y media	Porcentaje	Pruebas saber lectura crítica, establecimientos oficiales: 52,83 (Ficha Municipal. DAP - Gobernación de Antioquia 2018)	60	Aumento		
Incremento de la inversión Municipal en el sector cultural	Número	Inversión promedio en el sector cuatrienio 2016 - 2019: \$460.752 en miles	500.000	Aumento		

¡LA COMUNIDAD, NUESTRA RAZON DE SER!

Calle 15 14-48 / PBX /454 83 00 Ext 2001 / Barbosa – Antioquia – Colombia
www.concejo-barbosa-antioquia.gov.co/ E-mail: concejo@barbosa.gov.co



MUNICIPIO DE BARBOSA CONCEJO

PROGRAMA 1. ARTE Y CULTURA PARA LA EQUIDAD Y LA MOVILIDAD SOCIAL

Dependencia responsable: Secretaría de Educación y Cultura – Subsecretaría de Cultura.

Tabla 40. INDICADORES DE PRODUCTO - CULTURA

Indicador de Resultado	Nombre de Producto	Unidad de medida	Línea Base	Meta Cuatrienio	Forma de Cálculo	ODS
% Cobertura total de los programas culturales (Barrios y Veredas)	“Mi Barrio Es Cultura”: Propuesta cultural concurso por barrios y veredas: Arte Urbano.	Número	0	3	Acumulado	
	Usuarios (niños, niñas, adolescentes, jóvenes, adultos mayores, etc.), en escuelas de formación artística y cultural	Número	800	5.000	Acumulado	
	Conformación y funcionamiento del museo memoria física y digital “Barbosa es Cultura”	Número	0	3	Acumulado	
	Creación e Implementación del “Museo o Galería para la Poesía” como ayuda de proyecciones audiovisuales sus obras, exposición de su vida, etc.	Número	0	3	Acumulado	
	Eventos y/o ferias sobre “Fiesta del Libro y la Cultura” a nivel local	Número	3	3	Acumulado	
	Alianzas estratégicas interinstitucionales para el desarrollo, fortalecimiento y masificación de los programas culturales	Número	4	3	Acumulado	
	Espacio de lectura “Casita Barrial” como atractivo y promoción en las Instituciones Educativas y diferentes comunidades	Número	0	100	Acumulado	

¡LA COMUNIDAD, NUESTRA RAZON DE SER!

Calle 15 14-48 / PBX /454 83 00 Ext 2001 / Barbosa – Antioquia – Colombia
www.concejo-barbosa-antioquia.gov.co/ E-mail: concejo@barbosa.gov.co



MUNICIPIO DE BARBOSA CONCEJO

Indicador de Resultado	Nombre de Producto	Unidad de medida	Línea Base	Meta Cuatrienio	Forma de Cálculo	ODS
% Cobertura total de los programas culturales (Barrios y Veredas)	Fortalecimiento del Consejo Municipal de Cultura a través de capacitaciones, talleres de planificación, encuentros, entre otros.	Número	1	20	Acumulado	
	Apoyo logístico y operativo, técnico, administrativo y financiero de las corporaciones y grupos asociativos culturales.	Número	0	3	Acumulado	
	Dotación de la Escuela de Música y Arte con instrumentos musicales y equipos artísticos y culturales	Número	1	1	Acumulado	
	Realización de Alianzas para divulgar contenidos culturales e institucionales en Radio y Televisión	Número	1	4	Acumulado	
	Implementación de estímulos culturales (Artistas de mayor proyección y desempeño).	Número	0	15	Acumulado	
	Implementación de los proyectos de: “Espacio Público y Cultura”: Concurso de escultura urbana, arte urbano, murales artísticos en sitios públicos y privados.	Número	0	3	Acumulado	
	Implementación del Plan Municipal de Cultura a través de política pública	Número	1	1	Mantenimiento	
	Implementación y fortalecimiento de los programas sociales al campo mediante la creación de la escuela de arte y música campesina	Número	12	15	Acumulado	
	Logística de Transporte, hidratación, y alimentación, suplementos dietarios para artistas de la zona urbana y rural.	Número	1	3	Acumulado	

¡LA COMUNIDAD, NUESTRA RAZON DE SER!

Calle 15 14-48 / PBX /454 83 00 Ext 2001 / Barbosa – Antioquia – Colombia
www.concejo-barbosa-antioquia.gov.co/ E-mail: concejo@barbosa.gov.co



MUNICIPIO DE BARBOSA CONCEJO

Indicador de Resultado	Nombre de Producto	Unidad de medida	Línea Base	Meta Cuatrienio	Forma de Cálculo	ODS
% Cobertura total de los programas culturales (Barrios y Veredas)	Fortalecimiento de las capacidades artísticas y culturales de los diferentes grupos poblacionales urbanos y rurales mediante la implementación de procesos formativos en diversas expresiones y técnicas	Número	0	4	Acumulado	 
	Creación e Implementación del programa “El Salón del Artista” como un espacio propio para todas las manifestaciones artísticas	Número	0	1	Acumulado	 
	Eventos culturales y artísticos que promuevan el desarrollo integral de la comunidad, a través de lenguajes y expresiones artísticas y estéticas.	Número	100	200	Acumulado	 
	Encuentros regionales, nacionales, departamentales, nacionales e internacionales de las diferentes manifestaciones artísticas	Número	30	40	Acumulado	 
	Capacitación y emprendimiento en actividades culturales (Economía Naranja)	Número	0	10	Acumulado	 
	Actualización de monografía de Barbosa	Número	1	1	Mantenimiento	 
	Inventario de los bienes de interés cultural, materiales e inmateriales que existen en el Municipio	Número	0	1	Acumulado	 

¡LA COMUNIDAD, NUESTRA RAZON DE SER!

Calle 15 14-48 / PBX /454 83 00 Ext 2001 / Barbosa – Antioquia – Colombia
www.concejo-barbosa-antioquia.gov.co/ E-mail: concejo@barbosa.gov.co



MUNICIPIO DE BARBOSA CONCEJO

PROGRAMA 2. PATRIMONIO CULTURAL Y LECTO ESCRITURA

Dependencia responsable: Secretaría de Educación y Cultura – Subsecretaría de Cultura.

Tabla 41. INDICADORES DE PRODUCTO - CULTURA

Indicador de Resultado	Nombre de Producto	Unidad de medida	Línea Base	Meta Cuatrienio	Forma de Cálculo	ODS
% de Actualización del inventario de BICs locales	Diagnóstico, Formulación e implementación del Plan Municipal de Lectura	Número	0	1	Mantenimiento	
	Difusión y divulgación de los valores del patrimonio y las expresiones culturales	Número	50	100	Acumulado	
Mejoramiento en los promedios de las pruebas de lecto escritura de los estudiantes de básica primaria, secundaria y media	Dotación de material bibliográfico y elementos necesarios de circulación y préstamo de las bibliotecas públicas del Municipio	Número	1	4	Acumulado	

PROGRAMA 3. FORTALECIMIENTO DE LOS EQUIPAMIENTOS Y DOTACIONES CULTURALES

Dependencia responsable: Secretaría de Educación y Cultura.

Corresponsables: Departamento Administrativo de Planeación – Subsecretaría de Obras Públicas.

Tabla 42. INDICADORES DE PRODUCTO - CULTURA

Indicador de Resultado	Nombre de Producto	Unidad de medida	Línea Base	Meta Cuatrienio	Forma de Cálculo	ODS
Mejoramiento en los promedios de las pruebas de lecto escritura de los estudiantes de básica primaria, secundaria y media	Procesos educativos de fomento a la lectura, escritura y oralidad a través de planes, programas, concursos y talleres de las Bibliotecas Públicas del Municipio	Número	3	3	Acumulado	

¡LA COMUNIDAD, NUESTRA RAZON DE SER!

Calle 15 14-48 / PBX /454 83 00 Ext 2001 / Barbosa – Antioquia – Colombia
www.concejo-barbosa-antioquia.gov.co/ E-mail: concejo@barbosa.gov.co



MUNICIPIO DE BARBOSA CONCEJO











Indicador de Resultado	Nombre de Producto	Unidad de medida	Línea Base	Meta Cuatrienio	Forma de Cálculo	ODS
Incremento de la inversión Municipal en el sector cultural	Intervención de infraestructura física de la Casa de la Cultura Municipal.	Número	0	1	Acumulado	 
	Estudios de preinversión, inversión y factibilidad de infraestructura del sector	Número	0	1	Acumulado	 
	Mantenimiento de instrumentos de la Escuela de Música y Arte	Número	1	4	Acumulado	 
	Adecuación y/o mantenimiento a escenarios culturales y bibliotecas	Número	2	4	Acumulado	 
	Eventos y/o espacios en el marco de la Semana de la Juventud (Festival de rock, festival de Hip-Hop, Festival Electrónica, entre otros) como expresión artística	Número	0	4	Acumulado	 

Tabla 43. Escenarios de pandemia y pospandemia del Sector 5 Cultura

Sector 5. Cultura "Barbosa Unida Por La Creación y La Cultura"	
Escenario pandemia	Escenario pospandemia
<ul style="list-style-type: none"> Participación y promoción de los procesos artísticos, culturales y formativos promovidos por las instancias departamentales y nacionales. 	<ul style="list-style-type: none"> Continuidad de los procesos formativos, artísticos y culturales por plataformas virtuales o no presenciales, como estrategia para democratizar las artes y la cultura.

¡LA COMUNIDAD, NUESTRA RAZON DE SER!

Calle 15 14-48 / PBX /454 83 00 Ext 2001 / Barbosa – Antioquia – Colombia
www.concejo-barbosa-antioquia.gov.co/ E-mail: concejo@barbosa.gov.co



SECTOR 6

VIVIENDA

**BARBOSA VIVIENDA DIGNA Y HÁBITAT SOSTENIBLE
PARA LOS MÁS VULNERABLES**



Barbosa Social
¡Es la gente!



MUNICIPIO DE BARBOSA CONCEJO

SECTOR 6. VIVIENDA “BARBOSA VIVIENDA DIGNA Y HÁBITAT SOSTENIBLE PARA LOS MÁS VULNERABLES”

Análisis de problemas, causas y consecuencias

Ilustración 20. Oferta de Vivienda

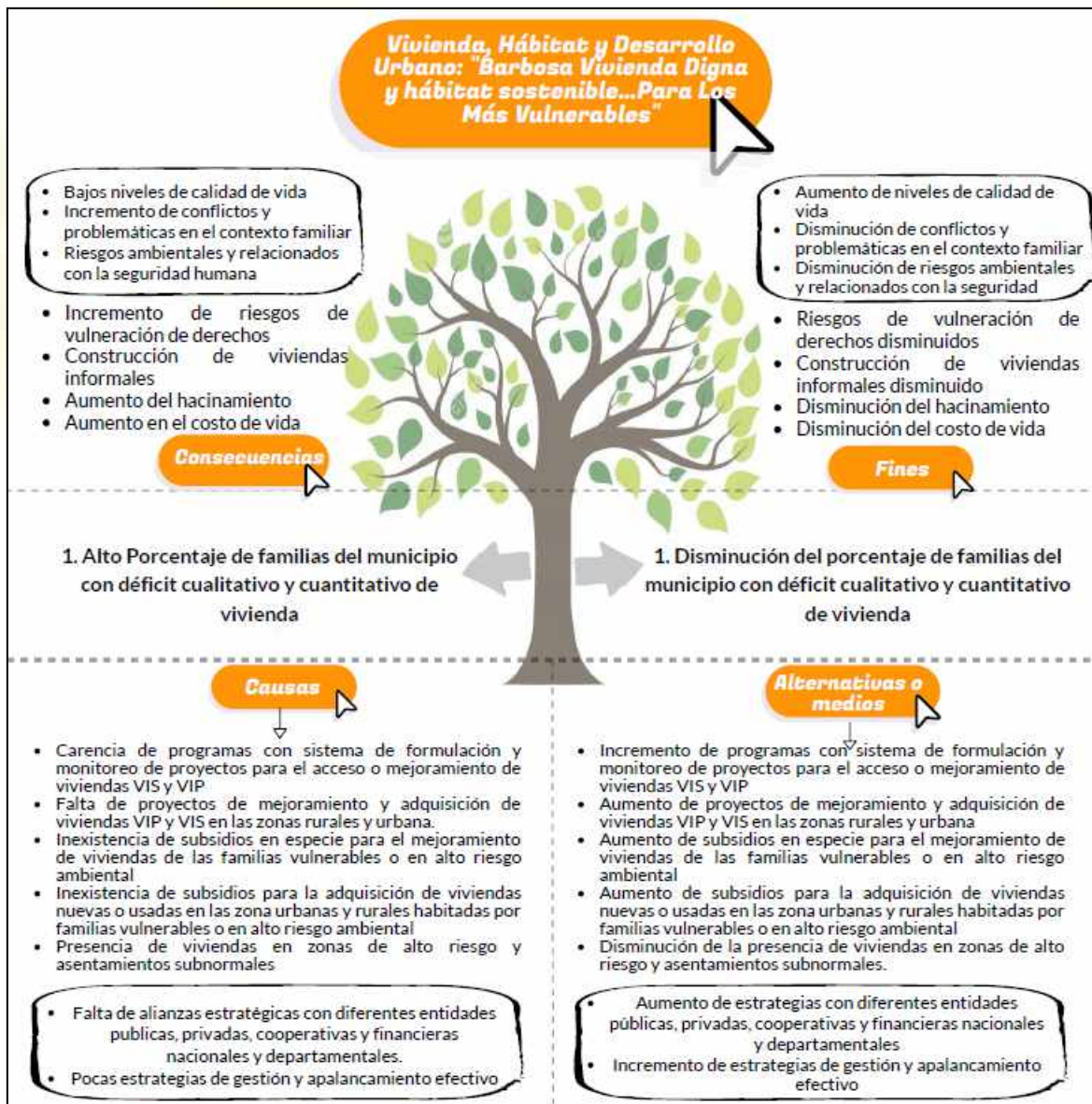

¡LA COMUNIDAD, NUESTRA RAZON DE SER!

Calle 15 14-48 / PBX /454 83 00 Ext 2001 / Barbosa – Antioquia – Colombia
www.concejo-barbosa-antioquia.gov.co/ E-mail: concejo@barbosa.gov.co



MUNICIPIO DE BARBOSA CONCEJO

Ilustración 21. Titulación de Predios

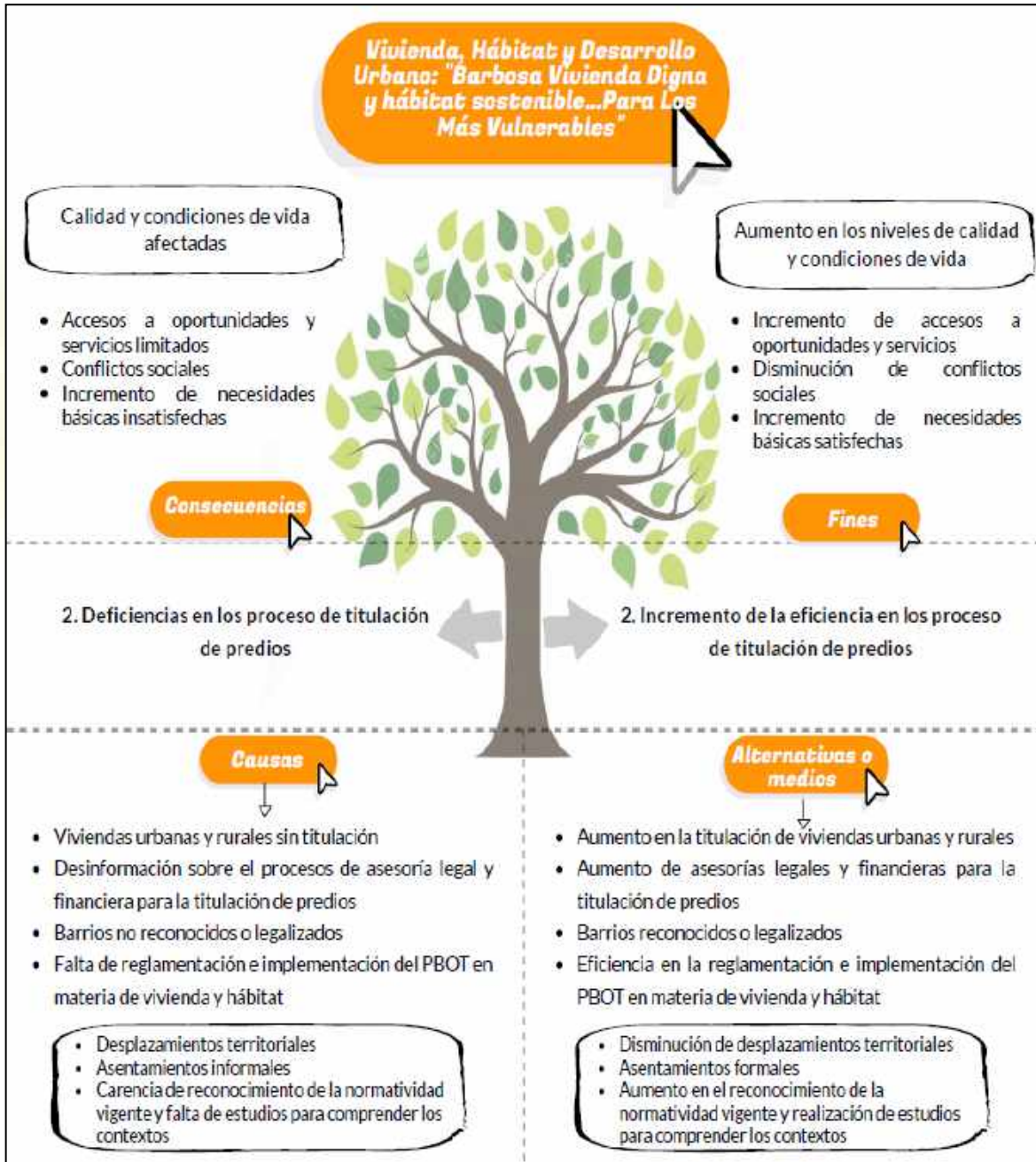

¡LA COMUNIDAD, NUESTRA RAZON DE SER!

Calle 15 14-48 / PBX /454 83 00 Ext 2001 / Barbosa – Antioquia – Colombia
www.concejo-barbosa-antioquia.gov.co/ E-mail: concejo@barbosa.gov.co



MUNICIPIO DE BARBOSA CONCEJO

Ilustración 22. Articulación Institucional y Ciudadana para la Vivienda y el hábitat

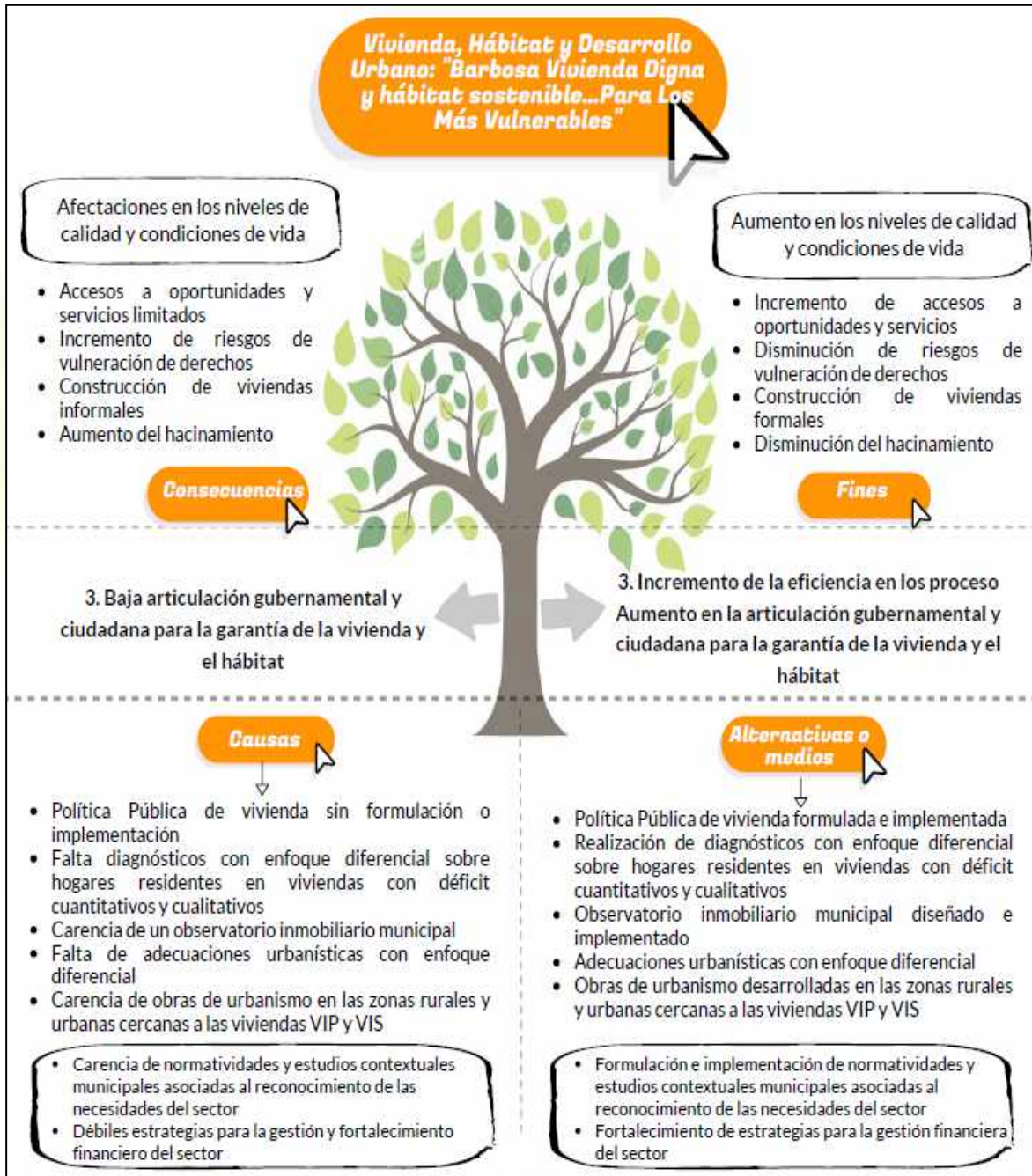

¡LA COMUNIDAD, NUESTRA RAZON DE SER!

Calle 15 14-48 / PBX /454 83 00 Ext 2001 / Barbosa – Antioquia – Colombia
www.concejo-barbosa-antioquia.gov.co/ E-mail: concejo@barbosa.gov.co



MUNICIPIO DE BARBOSA CONCEJO

DIAGNÓSTICO

De acuerdo con los diálogos territoriales y sectoriales, así como con la información procedente del DANE, se logra establecer que la mayor problemática de este sector es el *déficit cualitativo* de vivienda, toda vez que el 25.9% de tienen pisos inadecuados, servicios domiciliarios deficientes y/o no cuentan con un lugar adecuado para preparar alimentos.

Igualmente, el *déficit cuantitativo* surge como un aspecto a mejorar, dado que el 1.4 de los hogares de Barbosa están construidos en materiales precarios, en donde además se presentan situaciones de hacinamiento.

Esta situación desde la perspectiva ciudadana se debe a las dificultades económicas de las familias del territorio, especialmente de las zonas rurales, el poco sentido de pertenencia, dificultades en los procesos de titulación y a la poca oferta institucional para el mejoramiento y adquisición de vivienda.

Gráfica 24. Déficit cualitativo y cuantitativo de vivienda

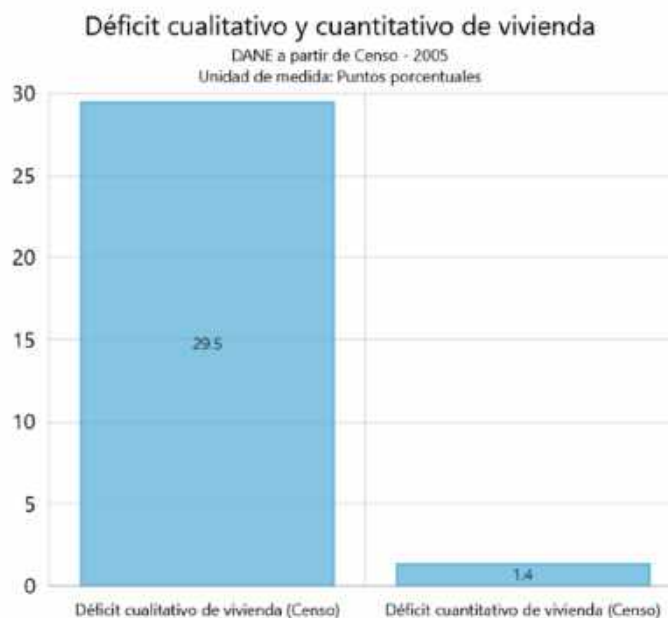

Fuente: DNP. Terridata, 2020

¡LA COMUNIDAD, NUESTRA RAZON DE SER!

Calle 15 14-48 / PBX /454 83 00 Ext 2001 / Barbosa – Antioquia – Colombia
www.concejo-barbosa-antioquia.gov.co/ E-mail: concejo@barbosa.gov.co



MUNICIPIO DE BARBOSA CONCEJO

Es importante precisar que, dentro de los pactos por la equidad, el Plan de Desarrollo Nacional se compromete a generar condiciones para el acceso a la vivienda digna y entornos dignos e incluyentes para todos.

Por lo anterior, nuestro objetivo será: Gestionar las obras de construcción de vivienda de interés social en la cabecera municipal, así mismo las obras de mejoramiento de vivienda urbana y rural, y apoyar técnica, administrativa y financieramente al FOVIS y a las O.P.V. legalmente constituidas, atendiendo a los principios de concurrencia, subsidiariedad y complementariedad para el financiamiento de ellas. Implementar los programas de renovación y reordenamiento urbano, y aprovechamiento de lotes deprimidos u ociosos.

COMPONENTE ESTRATÉGICO

Objetivo del Sector: Gestionar las obras de construcción de vivienda de interés social en la cabecera municipal, así mismo las obras de mejoramiento de vivienda urbana y rural, y apoyar técnica, administrativa y financieramente al FOVIS y a las O.P.V. legalmente constituidas, atendiendo a los principios de concurrencia, subsidiariedad y complementariedad para el financiamiento de ellas. Implementar los programas de renovación y reordenamiento urbano, y aprovechamiento de lotes deprimidos u ociosos.

Tabla 44. INDICADORES DE RESULTADO O BIENESTAR - VIVIENDA

Indicador de Resultado	Unidad	Línea Base	Meta Cuatrienio	Forma de Cálculo	ODS	Dependencia Responsable
Déficit de vivienda cualitativa en el Municipio (Disminuir)	Porcentaje	27.27 (4.920 Viviendas)	22,84	Reducción		Departamento Administrativo de Planeación
Actualización del 100% de los instrumentos de gestión del suelo y financieros, necesarios para la gestión de vivienda.	Porcentaje	0	100	Aumento		

¡LA COMUNIDAD, NUESTRA RAZON DE SER!

Calle 15 14-48 / PBX /454 83 00 Ext 2001 / Barbosa – Antioquia – Colombia
www.concejo-barbosa-antioquia.gov.co/ E-mail: concejo@barbosa.gov.co



MUNICIPIO DE BARBOSA CONCEJO

Indicador de Resultado	Unidad	Línea Base	Meta Cuatrienio	Forma de Cálculo	ODS	Dependencia Responsable
Disminución del déficit cuantitativo y cualitativo de vivienda para la zona urbana y rural	Porcentaje	2,87 (518 Viviendas)	1,11	Reducción		Departamento Administrativo de Planeación
Porcentajes de familias más vulnerables beneficiados con soluciones de vivienda	Porcentaje	5,0	8,0	Aumento		

PROGRAMA 1. CALIDAD, COBERTURA Y HABITABILIDAD PARA BARBOSA

Dependencia responsable: Departamento Administrativo de Planeación – Subsecretaría de Obras Públicas.

Tabla 45. INDICADORES DE PRODUCTO - VIVIENDA

Indicador de Resultado	Nombre de Producto	Unidad de medida	Línea Base	Meta Cuatrienio	Forma de Cálculo	ODS
Déficit de vivienda cualitativa en el Municipio (Disminuir)	Beneficio a familias con mejoramientos de vivienda en el municipio (zona urbana y rural) a través del Banco de Materiales y subsidios	Número	390	800	Acumulado	
	Articulación interinstitucional (proyecto reactivación vía férrea, Gobernación de Antioquia, Concesionarios, AMVA), para la reubicación o legalización, de asentamientos al lado de la vía férrea	Número	0	1	Acumulado	
	Entornos adecuados y de calidad para la vivienda y el hábitat (Paisajismo y zonas verdes)	Número	0	1	Acumulado	

¡LA COMUNIDAD, NUESTRA RAZON DE SER!

Calle 15 14-48 / PBX /454 83 00 Ext 2001 / Barbosa – Antioquia – Colombia
www.concejo-barbosa-antioquia.gov.co/ E-mail: concejo@barbosa.gov.co



MUNICIPIO DE BARBOSA CONCEJO

Indicador de Resultado	Nombre de Producto	Unidad de medida	Línea Base	Meta Cuatrienio	Forma de Cálculo	ODS
Déficit de vivienda cualitativa en el Municipio (Disminuir)	Obras de urbanismo complementario en zona urbana y rural - Adecuación de entornos para las VIS y la VIP (Accesibilidad, andenes, bermas, sumideros, cunetas, cárcamos, señalización, estacionamiento, etc.).	Número	0	1	Acumulado	
	Realización de Obras - proyectos - de urbanismo Básico en planes parciales de desarrollo, redesarrollo, consolidación, MIB, expansión u otros (Red madre de AA, alumbrado, vías y accesos, ciclo rutas - (Desarrollos en suelo urbano Habilitado para VIP y VIS).	Número	0	2	Acumulado	
	Viviendas nuevas VIS y VIP, conectadas a los servicios públicos domiciliarios (AAA, energía y gas)	Número	0	30	Acumulado	

¡LA COMUNIDAD, NUESTRA RAZON DE SER!

Calle 15 14-48 / PBX /454 83 00 Ext 2001 / Barbosa – Antioquia – Colombia
www.concejo-barbosa-antioquia.gov.co/ E-mail: concejo@barbosa.gov.co



MUNICIPIO DE BARBOSA CONCEJO

PROGRAMA 2. INSTRUMENTOS DE ORDENAMIENTO TERRITORIAL Y GESTIÓN DEL SUELO PARA VIS – VIP

Dependencia responsable: Departamento Administrativo de Planeación – Subsecretaría de Obras Públicas.

Tabla 46. INDICADORES DE PRODUCTO - VIVIENDA

Indicador de Resultado	Nombre de Producto	Unidad de medida	Línea Base	Meta Cuatrienio	Forma de Cálculo	ODS
Actualización del 100% de los instrumentos de gestión del suelo y financieros, necesarios para la gestión de vivienda.	Realización de acciones para la Titularización y legalización de algunos predios municipales y/o barrios en el municipio (zona urbana y rural)	Número	0	100	Acumulado	
	Creación e implementación del observatorio inmobiliario	Número	0	1	Acumulado	
	Formulación e implementación de la Política Pública de Vivienda	Número	0	1	Mantenimiento	
	Realización de diagnóstico sobre el déficit cualitativo y cuantitativo con enfoque diferencial (víctimas de desplazamiento forzado u otros)	Número	0	1	Acumulado	

¡LA COMUNIDAD, NUESTRA RAZON DE SER!

Calle 15 14-48 / PBX /454 83 00 Ext 2001 / Barbosa – Antioquia – Colombia
www.concejo-barbosa-antioquia.gov.co/ E-mail: concejo@barbosa.gov.co



MUNICIPIO DE BARBOSA CONCEJO

PROGRAMA 3. ASEQUIBILIDAD Y FINANCIAMIENTO A UNA VIVIENDA DIGNA

Dependencia responsable: Departamento Administrativo de Planeación – Subsecretaría de Obras Públicas.

Tabla 47. INDICADORES DE PRODUCTO - VIVIENDA

Indicador de Resultado	Nombre de Producto	Unidad de medida	Línea Base	Meta Cuatrienio	Forma de Cálculo	ODS
Disminución del déficit cuantitativo y cualitativo de vivienda para la zona urbana y rural	Construcción de vivienda de interés prioritario y social (VIP y VIS), para población vulnerable	Número	28	220	Acumulado	
	Construcción de vivienda en sitio propio	Número	0	20	Acumulado	
	Convenios para mejoramiento con cajas de compensación, entidades públicas y/o privadas, entidades de financiamiento del orden local, departamental y Nacional para el mejoramiento de VIP y VIS, urbana y rural. (Prelación población vulnerable).	Número	1	3	Acumulado	
	Convenios para construcción realizados con cajas de compensación, entidades públicas y/o privadas, entidades de financiamiento del orden local, departamental y Nacional, para la construcción de VIP y VIS, urbana y rural. (Prelación población vulnerable y en zonas de alto riesgo).	Número	0	3	Acumulado	

¡LA COMUNIDAD, NUESTRA RAZON DE SER!

Calle 15 14-48 / PBX /454 83 00 Ext 2001 / Barbosa – Antioquia – Colombia
www.concejo-barbosa-antioquia.gov.co/ E-mail: concejo@barbosa.gov.co



MUNICIPIO DE BARBOSA CONCEJO

Indicador de Resultado	Nombre de Producto	Unidad de medida	Línea Base	Meta Cuatrienio	Forma de Cálculo	ODS
Disminución del déficit cuantitativo y cualitativo de vivienda para la zona urbana y rural	Estructuración de proyectos para construcción de viviendas en lotes, terrazas y sitio propio.	Número	0	2	Acumulado	
	Realización de estudios de preinversión e inversión y articulación interinstitucional para el desarrollo de la infraestructura del sector	Número	0	1	Acumulado	
	Fortalecimiento del Banco de Materiales para la construcción y/o mejoramiento de vivienda	Número	1	4	Acumulado	

PROGRAMA 4. PARTICIPACIÓN CIUDADANA Y FORTALECIMIENTO DE LAS CAPACIDADES INSTITUCIONALES

Dependencia responsable: Departamento Administrativo de Planeación – Subsecretaría de Obras Públicas.

Tabla 48. INDICADORES DE PRODUCTO - VIVIENDA

Indicador de Resultado	Nombre de Producto	Unidad de medida	Línea Base	Meta Cuatrienio	Forma de Cálculo	ODS
Porcentajes de familias más vulnerables beneficiados con soluciones de vivienda	Campañas para el mejoramiento de la convivencia para los habitantes de los proyectos de vivienda en propiedad horizontal	Número	0	4	Acumulado	
	Ferias de servicio ciudadano en materia de vivienda realizadas	Número	1	4	Acumulado	
	Fortalecimiento de las capacidades institucionales implementados	Número	0	3	Acumulado	

¡LA COMUNIDAD, NUESTRA RAZON DE SER!

Calle 15 14-48 / PBX /454 83 00 Ext 2001 / Barbosa – Antioquia – Colombia
www.concejo-barbosa-antioquia.gov.co/ E-mail: concejo@barbosa.gov.co



MUNICIPIO DE BARBOSA CONCEJO

Indicador de Resultado	Nombre de Producto	Unidad de medida	Línea Base	Meta Cuatrienio	Forma de Cálculo	ODS
Porcentajes de familias más vulnerables beneficiados con soluciones de vivienda	Creación y fortalecimiento de veedurías ciudadanas en temas de vivienda	Número	0	2	Acumulado	

Tabla 49. Escenarios de pandemia y pospandemia del Sector 6 Vivienda

Sector 6. Vivienda “Barbosa Vivienda Digna y Hábitat Sostenible Para Los Más Vulnerables”	
Escenario pandemia	Escenario pospandemia
<ul style="list-style-type: none"> Los programas de vivienda deben priorizar a las comunidades vulnerables, teniendo en cuenta las afectadas de forma abrupta por la crisis de COVID-19, que ha sido causa de despidos, desalojos, muertes, entre otras situaciones. Promover medidas que garanticen el derecho a la vivienda, en periodos de crisis de acuerdo con las medidas extraordinarias adoptadas por las entidades competentes en periodo de cuarentena. Promoción de la disminución del déficit cualitativo de vivienda, en el que además de la construcción de nuevas viviendas se considere el mejoramiento, que garanticen condiciones óptimas de habitabilidad 	<p>Es una prioridad, trabajar por la reducción del déficit cualitativo y cuantitativo de vivienda, pues permite que las personas más vulnerables empiecen a superar diversas necesidades básicas, lo que fomenta a adquirir fortaleza individual y colectiva frente a adversidades locales, nacionales y globales que se presenten, con especial atención a la población afectada por la crisis de COVID-19. De igual forma se estima que por cada vivienda que se construya se generan 2 empleos durante 6 meses, lo que ayudaría a dinamizar la economía local, el empleo y el ingreso de las familias.</p>

¡LA COMUNIDAD, NUESTRA RAZON DE SER!

Calle 15 14-48 / PBX /454 83 00 Ext 2001 / Barbosa – Antioquia – Colombia
www.concejo-barbosa-antioquia.gov.co/ E-mail: concejo@barbosa.gov.co



SECTOR 7

**ATENCIÓN A GRUPOS DIFERENCIALES
PROMOCIÓN SOCIAL BARBOSA HOGAR DIVERSO,
EQUITATIVO Y HUMANO**



ALCALDÍA
Barbosa - Antioquia

Barbosa Social
¡Es la gente!



MUNICIPIO DE BARBOSA CONCEJO

SECTOR 7. ATENCIÓN A GRUPOS DIFERENCIALES “PROMOCIÓN SOCIAL BARBOSA HOGAR DIVERSO, EQUITATIVO Y HUMANO”

Análisis de problemas, causas y consecuencias

Ilustración 23. Desarrollo Humano Integral de infancias, adolescencias y juventudes

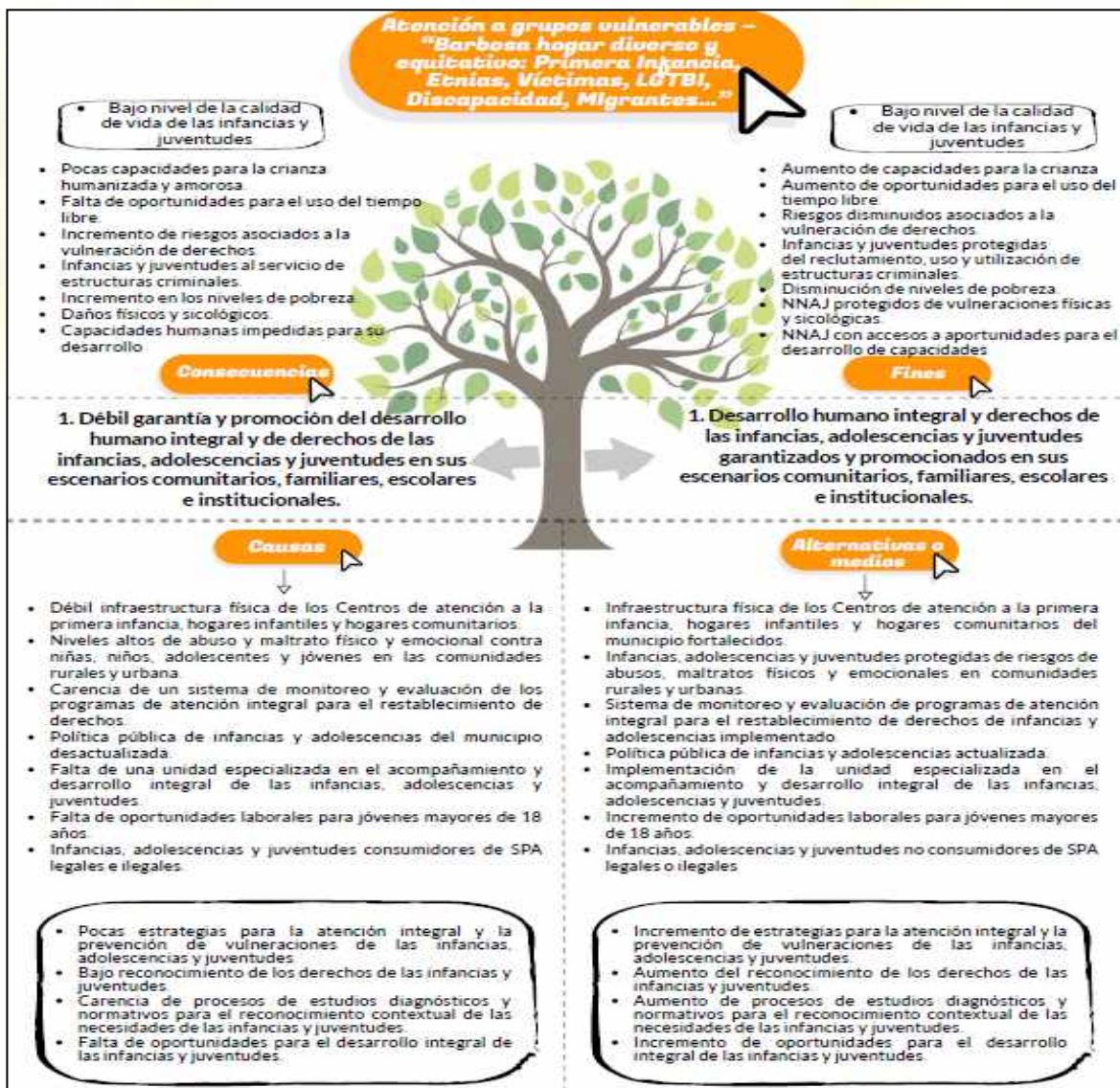

¡LA COMUNIDAD, NUESTRA RAZON DE SER!

Calle 15 14-48 / PBX /454 83 00 Ext 2001 / Barbosa – Antioquia – Colombia
www.concejo-barbosa-antioquia.gov.co/ E-mail: concejo@barbosa.gov.co



MUNICIPIO DE BARBOSA CONCEJO

Ilustración 24. Jóvenes en el territorio

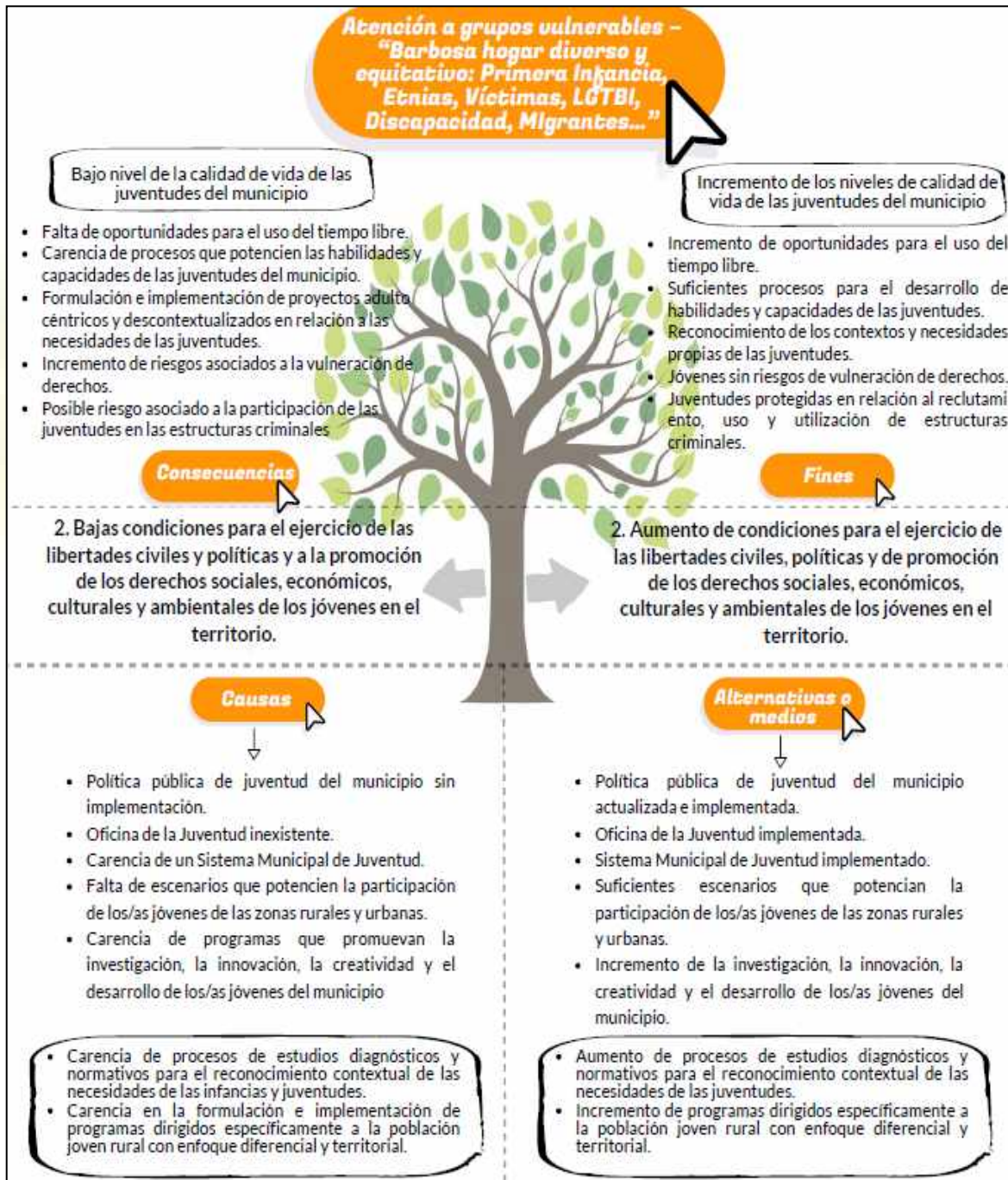

¡LA COMUNIDAD, NUESTRA RAZON DE SER!

Calle 15 14-48 / PBX /454 83 00 Ext 2001 / Barbosa – Antioquia – Colombia
www.concejo-barbosa-antioquia.gov.co/ E-mail: concejo@barbosa.gov.co



MUNICIPIO DE BARBOSA CONCEJO

Ilustración 25. Inclusión Adultos Mayores

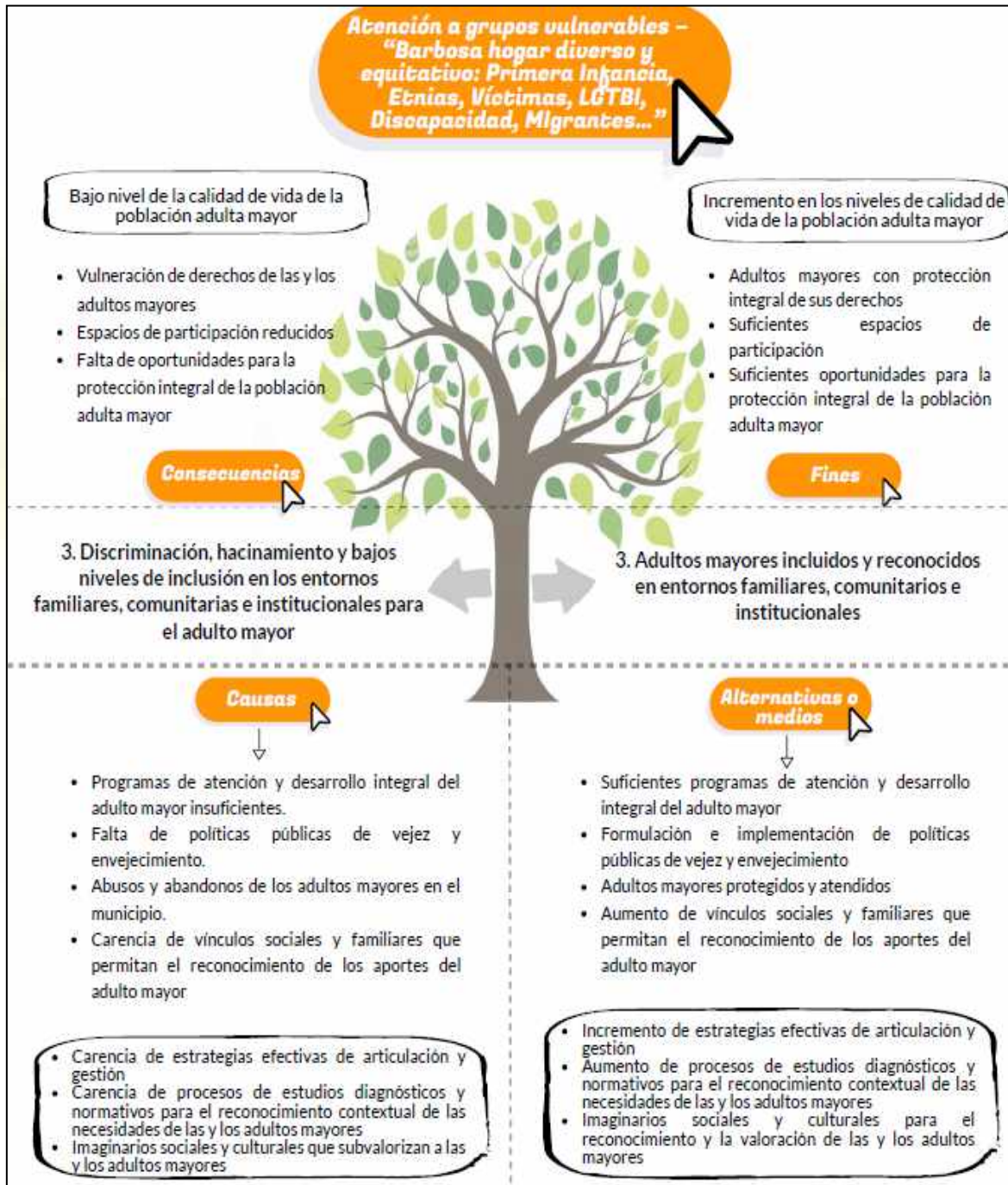

¡LA COMUNIDAD, NUESTRA RAZON DE SER!

Calle 15 14-48 / PBX /454 83 00 Ext 2001 / Barbosa – Antioquia – Colombia
www.concejo-barbosa-antioquia.gov.co/ E-mail: concejo@barbosa.gov.co



MUNICIPIO DE BARBOSA CONCEJO

Ilustración 26. Inclusión población con discapacidad

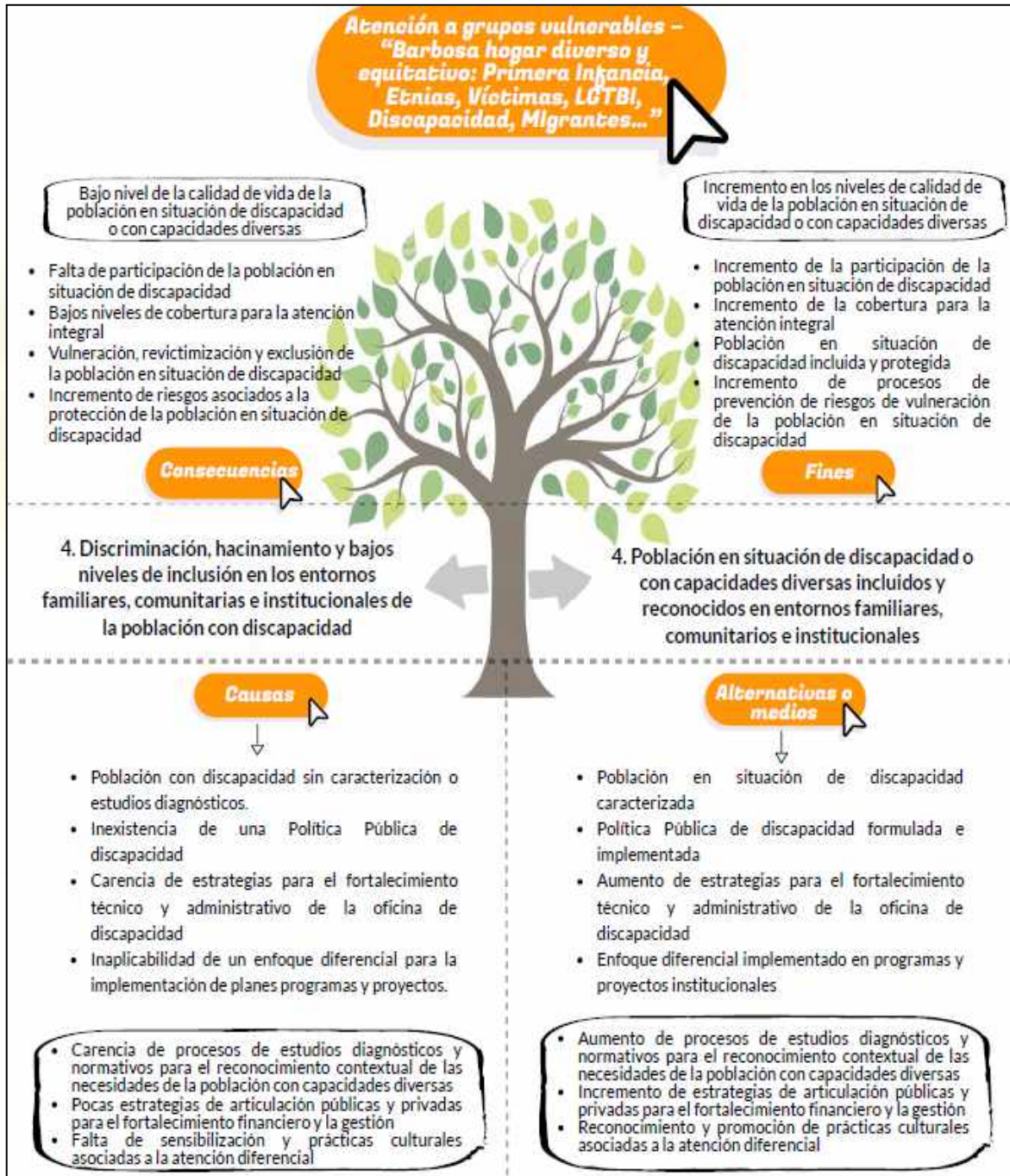

¡LA COMUNIDAD, NUESTRA RAZON DE SER!

Calle 15 14-48 / PBX /454 83 00 Ext 2001 / Barbosa – Antioquia – Colombia
www.concejo-barbosa-antioquia.gov.co/ E-mail: concejo@barbosa.gov.co



MUNICIPIO DE BARBOSA CONCEJO

Ilustración 27. Inclusión Población Víctima

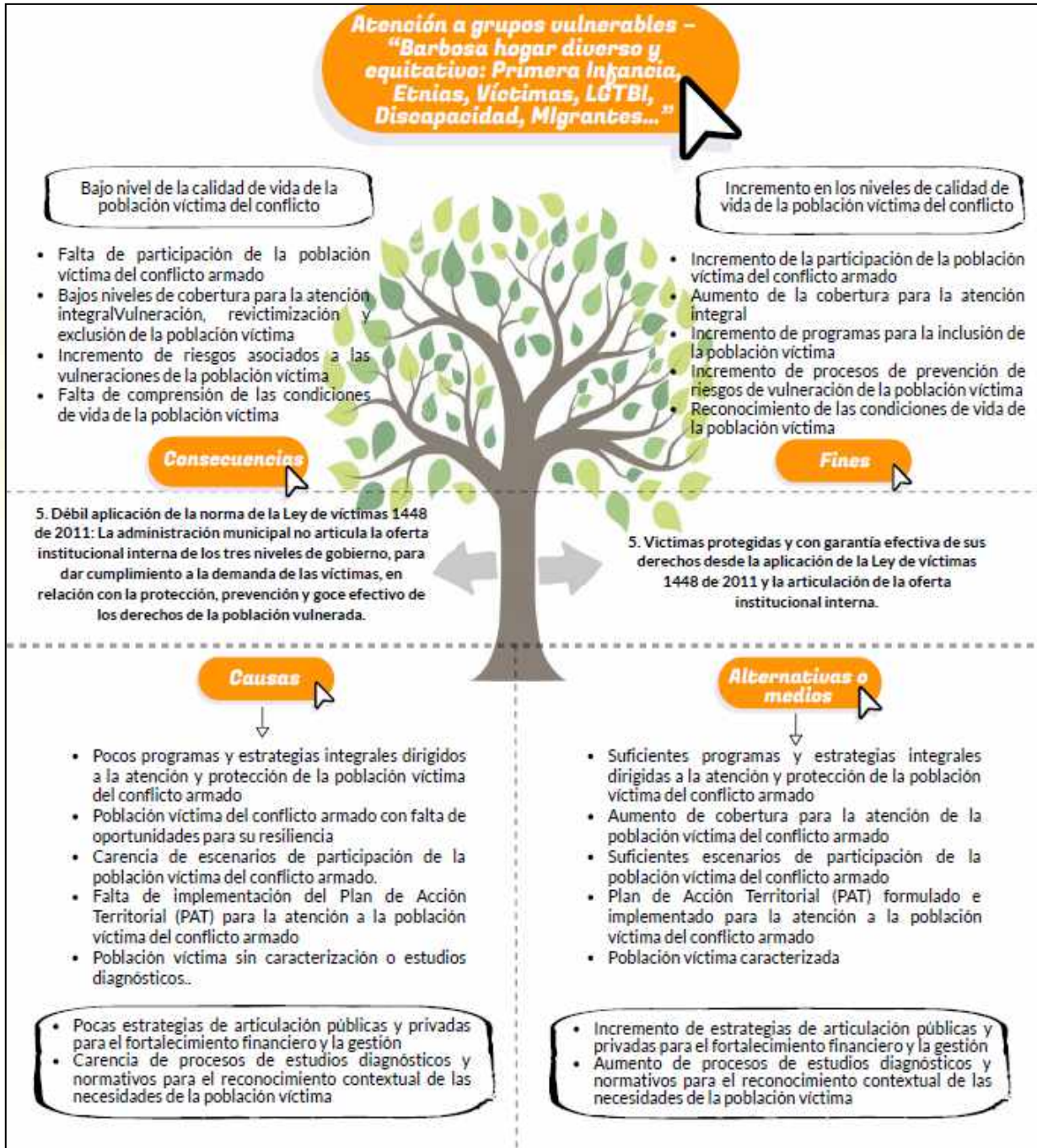

¡LA COMUNIDAD, NUESTRA RAZON DE SER!

Calle 15 14-48 / PBX /454 83 00 Ext 2001 / Barbosa – Antioquia – Colombia
www.concejo-barbosa-antioquia.gov.co/ E-mail: concejo@barbosa.gov.co



MUNICIPIO DE BARBOSA CONCEJO

Ilustración 28. Inclusión Población Afrodescendiente

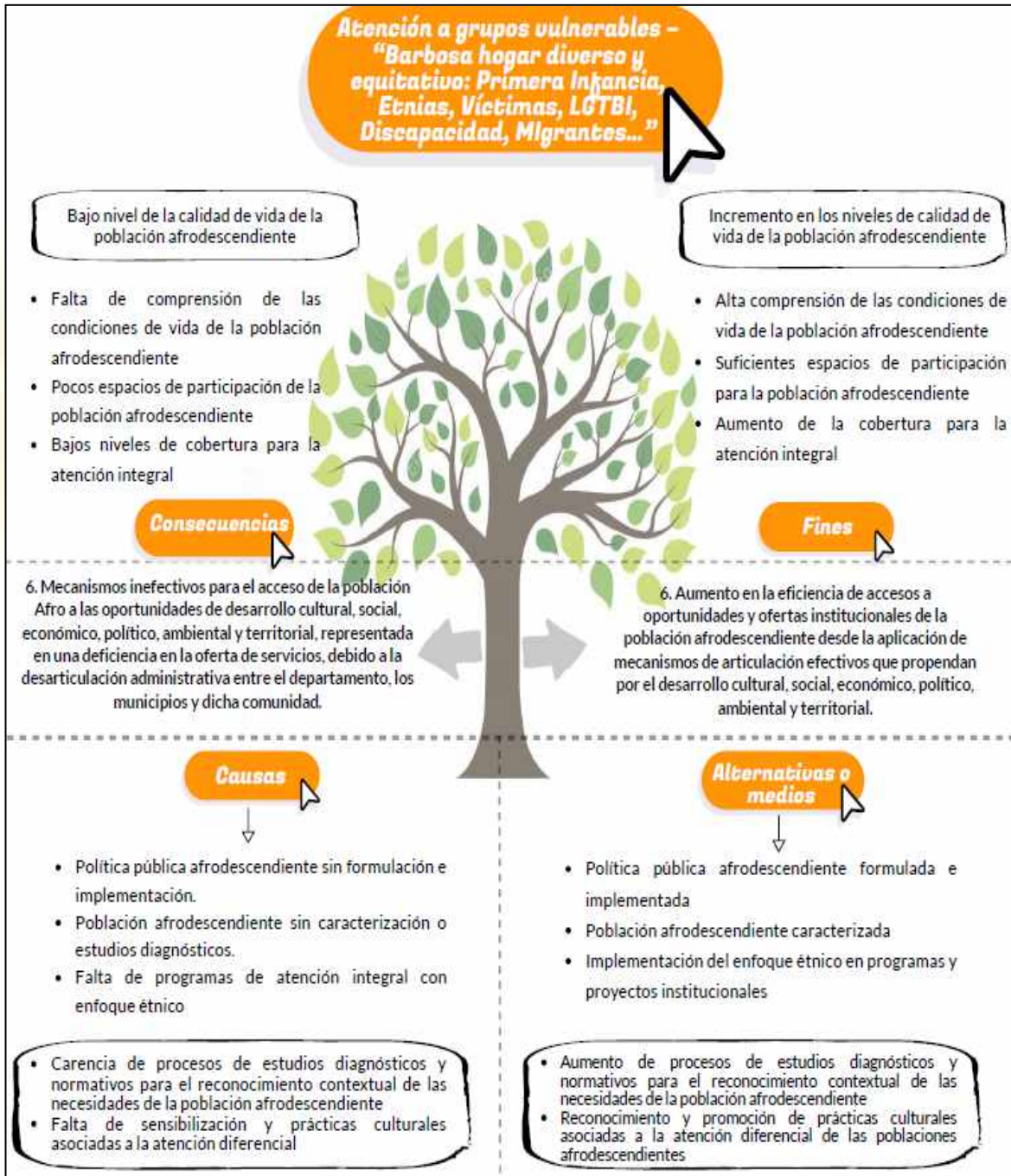

¡LA COMUNIDAD, NUESTRA RAZON DE SER!

Calle 15 14-48 / PBX /454 83 00 Ext 2001 / Barbosa – Antioquia – Colombia
www.concejo-barbosa-antioquia.gov.co/ E-mail: concejo@barbosa.gov.co



MUNICIPIO DE BARBOSA CONCEJO

Ilustración 29. Inclusión Población LGBTI

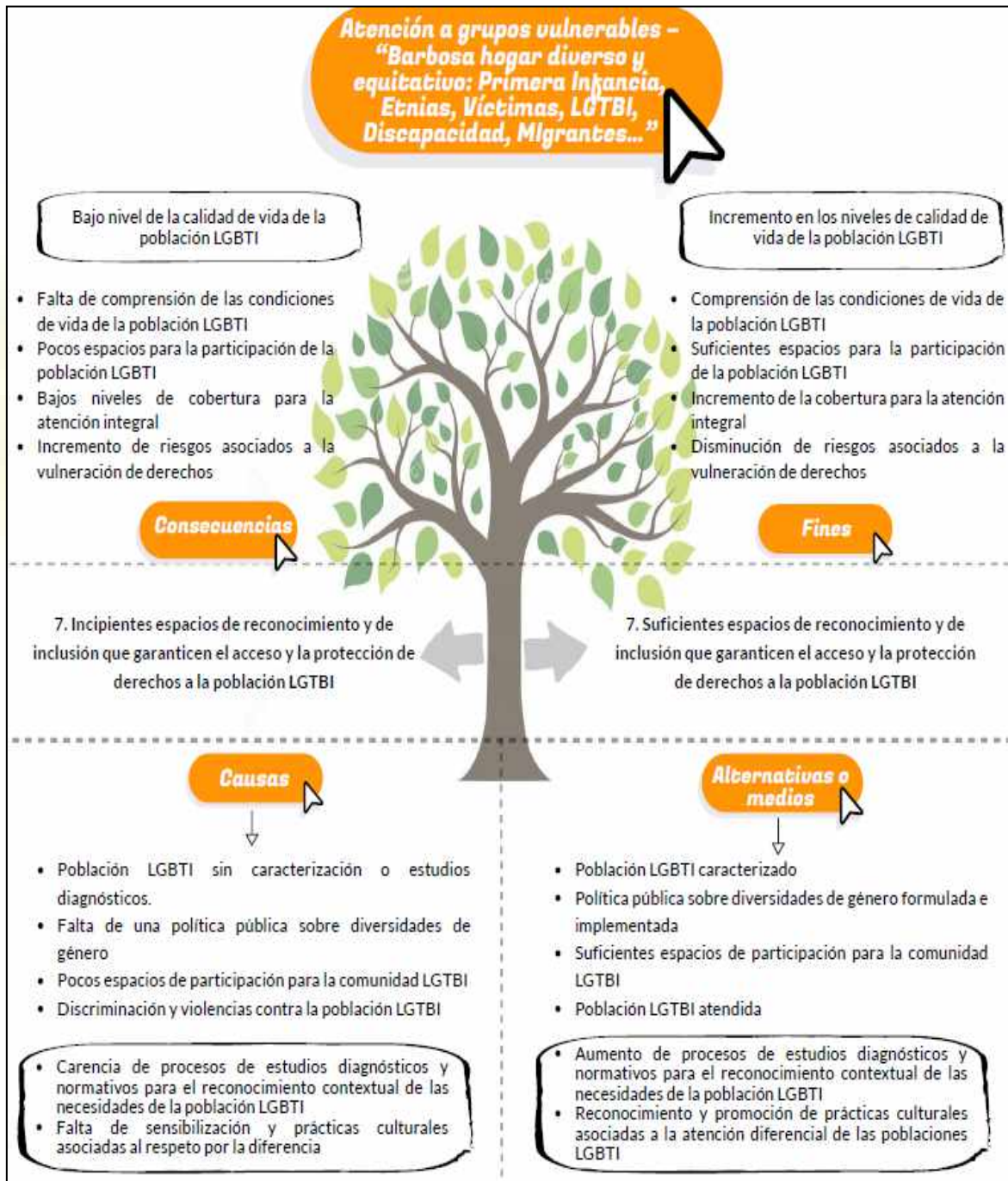

¡LA COMUNIDAD, NUESTRA RAZON DE SER!

Calle 15 14-48 / PBX /454 83 00 Ext 2001 / Barbosa – Antioquia – Colombia
www.concejo-barbosa-antioquia.gov.co/ E-mail: concejo@barbosa.gov.co



MUNICIPIO DE BARBOSA CONCEJO

Ilustración 30. Inclusión para la Mujeres

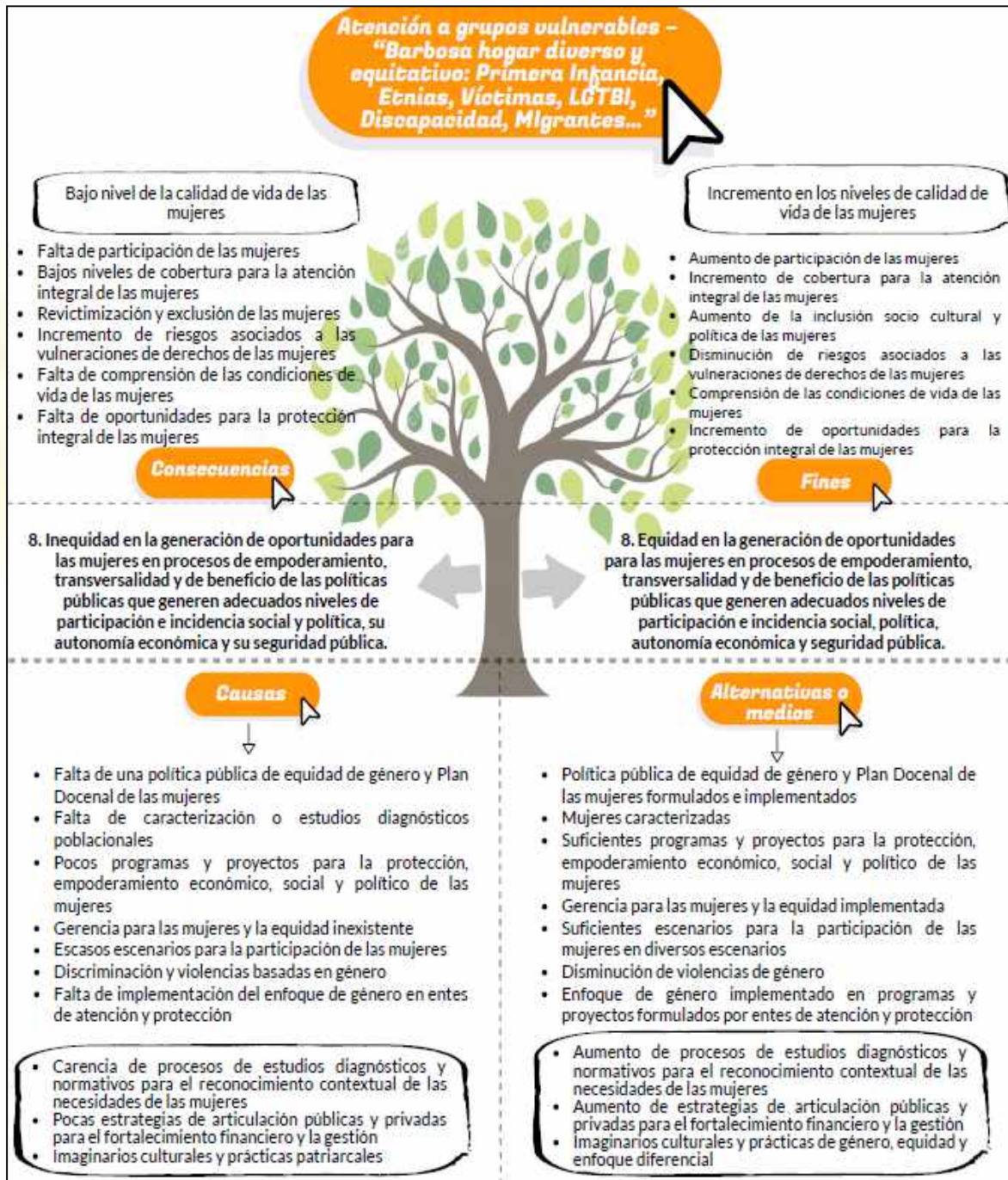

¡LA COMUNIDAD, NUESTRA RAZON DE SER!

Calle 15 14-48 / PBX /454 83 00 Ext 2001 / Barbosa – Antioquia – Colombia
www.concejo-barbosa-antioquia.gov.co/ E-mail: concejo@barbosa.gov.co



MUNICIPIO DE BARBOSA CONCEJO

DIAGNÓSTICO

En el municipio de Barbosa hay una débil formulación, implementación y evaluación de políticas públicas dirigidas a los grupos y poblaciones vulnerables a partir del reconocimiento de sus condiciones particulares, contextos de desarrollo y curso de vida, perspectivas y enfoques, todo ello necesario para avanzar hacia la garantía de sus derechos y promoción del desarrollo humano integral.

Así mismo, se halla una baja participación de los adultos mayores, mujeres, afrodescendientes, niñas, niños, adolescentes y jóvenes, víctimas del conflicto armado, población LGTBI y familias en situación de vulneración, para su participación e incidencia en los escenarios de toma de decisiones comunitarios y políticos. (Ver anexos con los diagnósticos sectoriales de infancia y adolescencia, víctimas)

También se encuentra que persisten en la cultura, prácticas y expresiones que denigran y violentan a estas poblaciones y sobre todo a las mujeres, afrodescendientes y más recientemente a las familias migrantes venezolanas.

COMPONENTE ESTRATÉGICO

Objetivo del sector: Contribuir al mejoramiento de las condiciones de vida de la población, generando espacios para una movilidad social incluyente, y buscando que todos los matices y grupos poblacionales, en especial las víctimas del conflicto accedan sin excepción al máximo de programas y proyectos que se emprendan en el municipio, así como a cerrar las brechas, que en la perspectiva de género, son bastante notorias entre los habitantes.



¡LA COMUNIDAD, NUESTRA RAZON DE SER!

Calle 15 14-48 / PBX /454 83 00 Ext 2001 / Barbosa – Antioquia – Colombia
www.concejo-barbosa-antioquia.gov.co/ E-mail: concejo@barbosa.gov.co



MUNICIPIO DE BARBOSA CONCEJO

Tabla 50. INDICADORES DE RESULTADO O BIENESTAR - ATENCIÓN A GRUPOS DIFERENCIALES

Indicador de Resultado	Unidad	Línea Base	Meta Cuatrienio	Forma de Cálculo	ODS	Dependencia Responsable
Participación de los niños, niñas en los programas de primera infancia e infancia y adolescencia	Porcentaje	38,56	50	Aumento		Secretaría de Salud, Protección Social y Desarrollo Comunitario
Participación de los/as jóvenes en programas de atención integral en el municipio	Porcentaje	0	50	Aumento		Secretaría de Salud, Protección Social y Desarrollo Comunitario
Cobertura de adultos mayores en programas de atención integral	Porcentaje	42,54	42,54	Mantenimiento		
Participación de la población con discapacidad en programas de atención integral en el municipio	Porcentaje	100	100	Mantenimiento		
Población víctima del conflicto beneficiada con programas, proyectos o intervenciones del Estado	Porcentaje	24,09	40	Aumento		Secretaría de Gobierno y Convivencia Ciudadana
Participación de la población afrocolombiana en procesos de inclusión integral en el municipio	Porcentaje	43,75	55	Aumento		Secretaría de Salud, Protección Social y Desarrollo Comunitario
Participación de la población LGTBI vinculados a los programas de diversidad sexual, equidad y movilidad social	Porcentaje	0	10	Aumento		

¡LA COMUNIDAD, NUESTRA RAZON DE SER!

Calle 15 14-48 / PBX /454 83 00 Ext 2001 / Barbosa – Antioquia – Colombia
www.concejo-barbosa-antioquia.gov.co/ E-mail: concejo@barbosa.gov.co



MUNICIPIO DE BARBOSA CONCEJO

Indicador de Resultado	Unidad	Línea Base	Meta Cuatrienio	Forma de Cálculo	ODS	Dependencia Responsable
Participación de mujeres en procesos de equidad de género en el Municipio	Porcentaje	27,33	30,00	Aumento		Secretaría de Salud, Protección Social y Desarrollo Comunitario
% de mujeres en edad de trabajar que se insertan al mercado laboral	Porcentaje	0	45	Aumento		
Tasa de Cobertura de las acciones de seguridad para las mujeres (Todo el territorio)	Porcentaje	0	50	Aumento		
Mujeres formadas para la incidencia política	Número	0	500	Aumento		
Plan para la promoción, formalización y fortalecimiento a las organizaciones de Mujeres	Número	0	16	Aumento		
Tasa de personas migrantes en atención de emergencia y humanitaria	Porcentaje	0	5	Aumento		
Cobertura de atención a las familias del programa "Familias en Acción"	Porcentaje	19,48	19,48	Mantenimiento		
Atención Integral de los habitantes de y en calle endémicos y semiendémicos	Porcentaje	0	40	Aumento		

¡LA COMUNIDAD, NUESTRA RAZON DE SER!

Calle 15 14-48 / PBX /454 83 00 Ext 2001 / Barbosa – Antioquia – Colombia
www.concejo-barbosa-antioquia.gov.co/ E-mail: concejo@barbosa.gov.co



MUNICIPIO DE BARBOSA CONCEJO

PROGRAMA 1. ATENCIÓN INTEGRAL A NIÑOS, NIÑAS Y ADOLESCENTES (NNA)

Dependencia responsable: Secretaría de Salud, Protección Social y Desarrollo Comunitario.

Corresponsables: Secretaría de Gobierno y Convivencia Ciudadana.

**Tabla 51. INDICADORES DE PRODUCTO - ATENCIÓN A GRUPOS
DIFERENCIALES**

Indicador de Resultado	Nombre de Producto	Unidad de medida	Línea Base	Meta Cuatrienio	Forma de Cálculo	ODS
Participación de los niños, niñas en los programas de primera infancia e infancia y adolescencia	Niños, niñas, Adolescentes en el programa de protección y prevención de embarazo en adolescentes	Número	0	2000	Acumulado	
	Sensibilizaciones de convivencia familiar, cuidado y protección de los niños, niñas y adolescentes	Número	0	3	Acumulado	
	Realización de conmemoraciones a Niños, niñas de los ciclos en la primera infancia e infancia del Municipio	Número	0	3	Acumulado	
	Procesos de formación a agentes educativos cualificación del talento humano que trabaja con primera infancia	Número	0	3	Acumulado	
	Adecuación y/o mantenimiento de infraestructura de los Hogares infantiles para la primera infancia	Número	2	2	Mantenimiento	
	Convenios con los Hogares infantiles para el fortalecimiento de la atención de primera infancia	Número	0	8	Acumulado	
	Actualización e Implementación de la Política pública de infancia y adolescencia, enfoque de Ciudad de Niños, Niñas y Adolescentes	Número	0	1	Mantenimiento	

¡LA COMUNIDAD, NUESTRA RAZON DE SER!

Calle 15 14-48 / PBX /454 83 00 Ext 2001 / Barbosa – Antioquia – Colombia
www.concejo-barbosa-antioquia.gov.co/ E-mail: concejo@barbosa.gov.co



MUNICIPIO DE BARBOSA CONCEJO

Indicador de Resultado	Nombre de Producto	Unidad de medida	Línea Base	Meta Cuatrienio	Forma de Cálculo	ODS
Participación de los niños, niñas en los programas de primera infancia e infancia y adolescencia	Creación y conformación de Consejos Municipales por aldeas de NNA	Número	0	11	Acumulado	
	Creación e implementación del Comité Interinstitucional para la Erradicación del Trabajo Infantil - CIETI	Número	0	24	Acumulado	
	Caracterización de la población infantil trabajadora en el Municipio	Número	0	1	Acumulado	
	Sensibilización sobre la Explotación Sexual y Comercial de Niños, niñas y Adolescentes – ESCNNA en el Municipio.	Número	0	4	Acumulado	
	Caracterización de la Explotación Sexual y Comercial de Niños, niñas y Adolescentes – ESCNNA en el Municipio.	Número	0	1	Acumulado	
	Prevención del consumo de SPA y la promoción de la salud mental de niños, niñas y adolescentes, a través de la implementación de un proceso de acompañamiento, sensibilización y formación, desde la Pedagogía del Afecto	Número	0	6000	Acumulado	
	Servicio de apoyo logístico y dotación para el fortalecimiento de la oficina de primera infancia e infancia y adolescencia	Número	0	1	Acumulado	
	Dotación de mobiliarios, implementos e insumos educativos para los hogares comunitarios	Número	0	15	Acumulado	

¡LA COMUNIDAD, NUESTRA RAZON DE SER!

Calle 15 14-48 / PBX /454 83 00 Ext 2001 / Barbosa – Antioquia – Colombia
www.concejo-barbosa-antioquia.gov.co/ E-mail: concejo@barbosa.gov.co



MUNICIPIO DE BARBOSA CONCEJO

PROGRAMA 2. ATENCIÓN INTEGRAL A LA JUVENTUD

Dependencia responsable: Secretaría de Salud, Protección Social y Desarrollo Comunitario.

Corresponsables: Secretaría de Gobierno y Convivencia Ciudadana.

Tabla 52. INDICADORES DE PRODUCTO - ATENCIÓN A GRUPOS DIFERENCIALES

Indicador de Resultado	Nombre de Producto	Unidad de medida	Línea Base	Meta Cuatrienio	Forma de Cálculo	ODS
Participación de los/as jóvenes en programas de atención integral en el municipio	Actualización e implementación de la política pública y plan estratégico de juventud del municipio	Número	0	1	Mantenimiento	
	Creación y fortalecimiento de la Oficina de la Juventud	Número	0	1	Mantenimiento	
	Generación y acompañamiento de diferentes escenarios y/o organizaciones para la participación de los/as jóvenes del Municipio	Número	0	3	Acumulado	
	Implementación de estrategias "El Líder de la Gente" para el fortalecimiento y entrenamiento político para los jóvenes	Número	0	4	Acumulado	
	Fortalecimiento de la plataforma Municipal de juventud	Número	1	1	Mantenimiento	
	Creación y consolidación de la mesa de concertación Municipal de Juventud	Número	0	1	Mantenimiento	
	Acompañamiento a la consolidación del Consejo Municipal de Juventud (CMJ) y su sistema, según la Ley estatutaria de juventud 1622 de 2013.	Número	0	20	Acumulado	

¡LA COMUNIDAD, NUESTRA RAZON DE SER!

Calle 15 14-48 / PBX /454 83 00 Ext 2001 / Barbosa – Antioquia – Colombia
www.concejo-barbosa-antioquia.gov.co/ E-mail: concejo@barbosa.gov.co



MUNICIPIO DE BARBOSA CONCEJO

Indicador de Resultado	Nombre de Producto	Unidad de medida	Línea Base	Meta Cuatrienio	Forma de Cálculo	ODS
Participación de los/as jóvenes en programas de atención integral en el municipio	Creación y conformación del Consejo Municipal de Juventud - CMJ	Número	0	1	Mantenimiento	
	Acciones para estimular la investigación, la innovación y la creatividad de los/as jóvenes del Municipio	Número	0	1	Acumulado	
	Eventos y/o conmemoración a la semana de la Juventud	Número	0	4	Acumulado	
	Desarrollo de acciones donde se incentiven procesos formativos para aprender a respetar la vida, convivencia pacífica en entorno familiar, escolar y social. Trabajo con docentes desde las comisarías.	Número	0	4	Acumulado	

PROGRAMA 3. ATENCIÓN INTEGRAL AL ADULTO MAYOR

Dependencia responsable: Secretaría de Salud, Protección Social y Desarrollo Comunitario.

Corresponsables: Instituto de Deportes y Recreación – INDER Barbosa.

Tabla 53. INDICADORES DE PRODUCTO - ATENCIÓN A GRUPOS DIFERENCIALES

Indicador de Resultado	Nombre de Producto	Unidad de medida	Línea Base	Meta Cuatrienio	Forma de Cálculo	ODS
Cobertura de adultos mayores en programas de atención integral	Reglamentación e implementación política pública del adulto mayor	Número	1	1	Mantenimiento	
	Convenios interadministrativos con los Centros de Atención del Adulto Mayor y adulto mayor en situación de calle	Número	2	4	Acumulado	

¡LA COMUNIDAD, NUESTRA RAZON DE SER!

Calle 15 14-48 / PBX /454 83 00 Ext 2001 / Barbosa – Antioquia – Colombia
www.concejo-barbosa-antioquia.gov.co/ E-mail: concejo@barbosa.gov.co



MUNICIPIO DE BARBOSA CONCEJO



Cobertura de adultos mayores en programas de atención integral	Acciones para la atención integral de adultos mayores en promoción y prevención, en procesos pedagógicos, actividades lúdicas recreativas, hábitos de vida saludables, gimnasia mental, artísticas y culturales	Número	4	4	Acumulado	
	Dotación a adultos mayores con implementación deportiva, recreativa y otros	Número	354	2000	Acumulado	
	Adultos mayores beneficiados con la entrega de paquetes alimentarios	Número	3580	6000	Acumulado	
	Servicio de albergue transitorio para los adultos mayores en situación de vulnerabilidad	Número	4	4	Acumulado	
	Subsidios de transporte para los Adultos mayores	Número	6500	12000	Acumulado	
	Seguimiento en la entrega del subsidio de "Colombia Mayor"	Número	4	4	Acumulado	
	Conformación e implementación del cabildo del adulto mayor para garantizar la participación activa y comunitaria en el Municipio (6.898 Adultos mayores del Municipio, población objetivo de los programas para el adulto mayor)	Número	1	1	Mantenimiento	
	Estudios de Preinversión del Centro Vida	Número	0	1	Acumulado	
	Construcción del Centro Vida para los adultos mayores	Número	0	1	Acumulado	
	Dotación del Centro Vida para la atención y protección social integral de los adultos mayores	Número	0	1	Acumulado	
Campañas para prevenir y enfrentar la violencia y abandono familiar y social de los adultos mayores	Número	0	3	Acumulado		

¡LA COMUNIDAD, NUESTRA RAZON DE SER!

Calle 15 14-48 / PBX /454 83 00 Ext 2001 / Barbosa – Antioquia – Colombia
www.concejo-barbosa-antioquia.gov.co/ E-mail: concejo@barbosa.gov.co



MUNICIPIO DE BARBOSA CONCEJO

Cobertura de adultos mayores en programas de atención integral	Creación e implementación de “Escuela de Talentos Otoñales” para la tercera edad, para permear las capacidades lúdicas, artísticas y artesanales	Número	0	4	Acumulado	
	Creación e implementación de “Spa de la Tercera Edad” como espacios de liberación y descanso emocional	Número	0	3	Acumulado	
	Servicio de apoyo logístico y dotación para el fortalecimiento de la oficina de los adultos mayores	Número	1	3	Acumulado	

PROGRAMA 4. ATENCIÓN INTEGRAL A PERSONAS CON DISCAPACIDAD

Dependencia responsable: Secretaría de Salud, Protección Social y Desarrollo Comunitario.

Corresponsables: Instituto de Deportes y Recreación – INDER Barbosa.

Tabla 54. INDICADORES DE PRODUCTO - ATENCIÓN A GRUPOS DIFERENCIALES

Indicador de Resultado	Nombre de Producto	Unidad de medida	Línea Base	Meta Cuatrienio	Forma de Cálculo	ODS
Participación de la población con discapacidad en programas de atención integral en el municipio	Actualización e implementación de la política pública de personas con discapacidad (Acuerdo 005 diciembre de 2015). (Población objetivo con algún tipo de discapacidad 741)	Número	1	1	Mantenimiento	
	Adecuación, dotación y fortalecimiento de la capacidad operativa de la oficina para la atención de personas con discapacidad	Número	0	1	Acumulado	

¡LA COMUNIDAD, NUESTRA RAZON DE SER!

Calle 15 14-48 / PBX /454 83 00 Ext 2001 / Barbosa – Antioquia – Colombia
www.concejo-barbosa-antioquia.gov.co/ E-mail: concejo@barbosa.gov.co



MUNICIPIO DE BARBOSA CONCEJO

Participación de la población con discapacidad en programas de atención integral en el municipio	Fortalecimiento a los procesos de convocatoria e inclusión de la población con discapacidad en los programas de asistencia integral (salud, educación, recreación, cultura, deporte y laboral)	Número	4	8	Acumulado	
	Implementación de campañas de sensibilización para promover el respeto, la inclusión, la no discriminación, la igualdad de oportunidades y la accesibilidad de las personas con discapacidad	Número	4	16	Acumulado	
	Subsidios de transporte para personas con discapacidad	Número	5179	12000	Acumulado	
	Eventos de conmemoración a la semana de la discapacidad	Número	4	3	Acumulado	
	Actualización y seguimiento del Registro de Localización y Caracterización de las personas con Discapacidad - RLCPD	Número	1	1	Mantenimiento	
	Fortalecimiento de la Política Pública a través de convenios interadministrativos con las organizaciones que trabajen con personas con discapacidad	Número	8	8	Mantenimiento	
	Dotación de ayudas técnicas de locomoción para personas con discapacidad	Número	1	1	Acumulado	
	Activación e implementación del Comité Municipal para la Población con Discapacidad	Número	1	16	Acumulado	

¡LA COMUNIDAD, NUESTRA RAZON DE SER!

Calle 15 14-48 / PBX /454 83 00 Ext 2001 / Barbosa – Antioquia – Colombia
www.concejo-barbosa-antioquia.gov.co/ E-mail: concejo@barbosa.gov.co









MUNICIPIO DE BARBOSA CONCEJO

PROGRAMA 5. ATENCIÓN, ASISTENCIA Y REPARACIÓN INTEGRAL A LAS VÍCTIMAS DEL CONFLICTO ARMADO INTERNO - POBLACIÓN CON RIESGO DE VICTIMIZACIÓN

Dependencia responsable: Secretaría de Gobierno y Convivencia Ciudadana.

Corresponsables: Departamento Administrativo de Planeación.

**Tabla 55. INDICADORES DE PRODUCTO - ATENCIÓN A GRUPOS
DIFERENCIALES**





Indicador de Resultado	Nombre de Producto	Unidad de medida	Línea Base	Meta Cuatrienio	Forma de Cálculo	ODS
Población víctima del conflicto beneficiada con programas, proyectos o intervenciones del Estado	Servicio de asistencia técnica comunitaria a las víctimas del conflicto - enfoque diferencial	Número	2223	4000	Acumulado	
	Personas víctimas de la violencia beneficiadas de los programas de ayuda humanitaria inmediata	Número	48	120	Acumulado	
	Formulación e implementación, seguimiento, evaluación, revisión y ajuste del Plan de Acción Territorial - PAT	Número	1	1	Mantenimiento	
	Encuentros de la mesa de víctimas en ejercicio de sus competencias	Número	16	48	Acumulado	
	Creación e implementación del subcomité de sistemas de información de las víctimas para la centralización y flujo articulado con la Red Nacional de Información - RNI	Número	0	4	Acumulado	
	Implementación de acciones para evitar la ocurrencia de violaciones de DDHH e infracciones al DIH en el marco del conflicto armado, personas, grupos o comunidades en situación de riesgo.	Número	0	4	Acumulado	

¡LA COMUNIDAD, NUESTRA RAZON DE SER!

Calle 15 14-48 / PBX /454 83 00 Ext 2001 / Barbosa – Antioquia – Colombia
www.concejo-barbosa-antioquia.gov.co/ E-mail: concejo@barbosa.gov.co



MUNICIPIO DE BARBOSA CONCEJO



Indicador de Resultado	Nombre de Producto	Unidad de medida	Línea Base	Meta Cuatrienio	Forma de Cálculo	ODS
Población víctima del conflicto beneficiada con programas, proyectos o intervenciones del Estado	Formulación e implementación de la Cátedra de Paz	Número	0	1	Mantenimiento	
	Servicio de asistencia técnica para la generación de ingresos a las víctimas de desplazamiento forzado	Número	0	3	Acumulado	
	Jornadas de sensibilización y orientación en declaración dirigidas a víctimas según poblaciones diferenciales	Número	0	3	Acumulado	
	Actos conmemorativos para la recuperación de la memoria histórica	Número	4	4	Acumulado	
	Actualización e implementación de la caracterización de la población víctima	Número	1	1	Mantenimiento	

PROGRAMA 6. CONCURRENCIA INTERINSTITUCIONAL PARA LA REPARACION INTEGRAL DE LAS VÍCTIMAS

Dependencia responsable: Secretaría de Gobierno y Convivencia Ciudadana.

Corresponsables: Departamento Administrativo de Planeación.

Tabla 56. INDICADORES DE PRODUCTO - ATENCIÓN A GRUPOS DIFERENCIALES

Indicador de Resultado	Nombre de Producto	Unidad de medida	Línea Base	Meta Cuatrienio	Forma de Cálculo	ODS
Población víctima del conflicto beneficiada con programas, proyectos o intervenciones del Estado	Familias víctimas del conflicto con enfoque diferencial en programas de vivienda	Número	0	20	Acumulado	
	Acompañamiento jurídico a los programas Nacionales de Reparación Integral a Víctimas del Conflicto Armado	Número	0	4	Acumulado	

¡LA COMUNIDAD, NUESTRA RAZON DE SER!

Calle 15 14-48 / PBX /454 83 00 Ext 2001 / Barbosa – Antioquia – Colombia
www.concejo-barbosa-antioquia.gov.co/ E-mail: concejo@barbosa.gov.co



MUNICIPIO DE BARBOSA CONCEJO

Indicador de Resultado	Nombre de Producto	Unidad de medida	Línea Base	Meta Cuatrienio	Forma de Cálculo	ODS
Población víctima del conflicto beneficiada con programas, proyectos o intervenciones del Estado	Comités Territoriales de Justicia Transicional -CTJT, funcionando y con planes de trabajo, acordes a las necesidades del contexto.	Número	16	16	Mantenimiento	
	Acciones realizadas en tejido social, movilización en Memoria Histórica y reparación simbólica, asociados a la garantía de no repetición. (En articulación con el Gobierno Nacional, La Gobernación de Antioquia y cooperantes).	Número	0	4	Acumulado	
	Acompañamiento para el reconocimiento, protección, defensa y garantía de los DDHH y la resolución pacífica de conflictos	Número	0	4	Acumulado	
	Fortalecimiento del Consejo Municipal de Paz como escenario de representación y participación de los actores locales del territorio y como mecanismo formal de interlocución con el gobierno local y legitimado mediante acuerdo municipal.	Número	0	40	Acumulado	

¡LA COMUNIDAD, NUESTRA RAZON DE SER!

Calle 15 14-48 / PBX /454 83 00 Ext 2001 / Barbosa – Antioquia – Colombia
www.concejo-barbosa-antioquia.gov.co/ E-mail: concejo@barbosa.gov.co



MUNICIPIO DE BARBOSA CONCEJO

PROGRAMA 7. ATENCIÓN A GRUPOS DIFERENCIALES ÉTNICOS - AFROCOLOMBIANOS

Dependencia responsable: Secretaría de Salud, Protección Social y Desarrollo Comunitario.

Tabla 57. INDICADORES DE PRODUCTO - ATENCIÓN A GRUPOS DIFERENCIALES

Indicador de Resultado	Nombre de Producto	Unidad de medida	Línea Base	Meta Cuatrienio	Forma de Cálculo	ODS
Participación de la población afrocolombiana en procesos de inclusión integral en el Municipio	Formulación e implementación de la política pública afrodescendiente	Número	0	1	Mantenimiento	
	Realización del censo, diagnóstico y caracterización de la situación socioeconómica y cultural de la población afrodescendiente del Municipio	Número	1	1	Acumulado	
	Formación y empoderamiento de la población Afro	Número	0	15	Acumulado	
	Articulación con agencia de empleo para implementar la ruta de empleabilidad en la población afrodescendiente	Número	0	4	Acumulado	
	Eventos de conmemoración de la afrocolombianidad	Número	1	4	Acumulado	
	Procesos de atención a la población afro con actividades enfocadas en temas culturales y deportivos.	Número	0	4	Acumulado	
	Construcción de la memoria histórica del aporte de la comunidad afro	Número	0	1	Acumulado	

¡LA COMUNIDAD, NUESTRA RAZON DE SER!

Calle 15 14-48 / PBX /454 83 00 Ext 2001 / Barbosa – Antioquia – Colombia
www.concejo-barbosa-antioquia.gov.co/ E-mail: concejo@barbosa.gov.co



MUNICIPIO DE BARBOSA CONCEJO

PROGRAMA 8. ATENCIÓN A GRUPOS DIFERENCIALES DIVERSIDAD SEXUAL (LGTBI)

Dependencia responsable: Secretaría de Salud, Protección Social y Desarrollo Comunitario.

Tabla 58. INDICADORES DE PRODUCTO - ATENCIÓN A GRUPOS DIFERENCIALES

Indicador de Resultado	Nombre de Producto	Unidad de medida	Línea Base	Meta Cuatrienio	Forma de Cálculo	ODS
Participación de la población LGTBI vinculados a los programas de diversidad sexual, equidad y movilidad social	Realización de diagnóstico y caracterización de la población LGTBI en relación con las condiciones y garantías de sus derechos	Número	0	1	Acumulado	
	Implementación de programas y proyectos para reducir la discriminación y violencias contra la población LGTBI	Número	0	3	Acumulado	
	Creación de la mesa diversa y otros espacios de encuentros y participación culturales para la comunidad LGTBI	Número	0	3	Acumulado	
	Campañas de promoción y prevención de las enfermedades transmisibles sexuales en la población LGTBI	Número	0	4	Acumulado	
	Inclusión social y formación en artes y oficios para la población LGTBI	Número	0	4	Acumulado	
	Participación de la población LGTBI articulada con el programa Antioquia Región Arcoíris	Número	0	4	Acumulado	
	Servicio de apoyo logístico y dotación para el fortalecimiento de la oficina de LGTBI	Número	0	4	Acumulado	

¡LA COMUNIDAD, NUESTRA RAZON DE SER!



MUNICIPIO DE BARBOSA CONCEJO

PROGRAMA 9. BARBOSA PROMUEVE Y FORTALECE LA EQUIDAD DE GÉNERO PARA LAS MUJERES

Dependencia responsable: Secretaría de Salud, Protección Social y Desarrollo Comunitario.

Corresponsables: Secretaría de Educación y Cultura – Secretaría de Desarrollo Agropecuario y Ambiental.

Tabla 59. INDICADORES DE PRODUCTO - ATENCIÓN A GRUPOS DIFERENCIALES

Indicador de Resultado	Nombre de Producto	Unidad de medida	Línea Base	Meta Cuatrienio	Forma de Cálculo	ODS
Participación de mujeres en procesos de equidad de género en el Municipio	Reglamentación e implementación de la política pública para la igualdad de género de las Mujeres urbanas y rurales del Municipio de Barbosa	Número	1	1	Mantenimiento	
	Elaboración del Plan de Igualdad y Oportunidades - PIO para la Diversidad y la equidad de género.	Número	0	1	Acumulado	
	Creación de programas de estímulo a la mujer por su desempeño y talento en los diferentes ámbitos y sectores (educación, cultura, deporte, etc.).	Número	0	3	Acumulado	
	Campaña "Espacios de Mujer", para reivindicar la importancia del papel de la mujer en el mundo actual, en la familia y la sociedad Barboseña, fortaleciendo los espacios de Equidad de Género, y productivos liderados por y para mujeres.	Número	0	4	Acumulado	
	Creación de la Gerencia y/o subsecretaría de la mujer y la Equidad de género	Número	0	1	Acumulado	

¡LA COMUNIDAD, NUESTRA RAZON DE SER!

Calle 15 14-48 / PBX /454 83 00 Ext 2001 / Barbosa – Antioquia – Colombia
www.concejo-barbosa-antioquia.gov.co/ E-mail: concejo@barbosa.gov.co



MUNICIPIO DE BARBOSA CONCEJO

Indicador de Resultado	Nombre de Producto	Unidad de medida	Línea Base	Meta Cuatrienio	Forma de Cálculo	ODS
Participación de mujeres en procesos de equidad de género en el Municipio	Diseño de mecanismos para la identificación y caracterización de los grupos de mujeres en el Municipio	Número	0	1	Mantenimiento	
	Fortalecimiento y acompañamiento a la red de transversalidad de mujeres en el Municipio	Número	1	4	Acumulado	

PROGRAMA 10. EDUCANDO PARA LA EQUIDAD DE GÉNERO

Dependencia responsable: Secretaría de Salud, Protección Social y Desarrollo Comunitario.

Corresponsables: Secretaría de Educación y Cultura – Secretaría de Desarrollo Agropecuario y Ambiental.

Tabla 60. INDICADORES DE PRODUCTO - ATENCIÓN A GRUPOS DIFERENCIALES

Indicador de Resultado	Nombre de Producto	Unidad de medida	Línea Base	Meta Cuatrienio	Forma de Cálculo	ODS
Participación de mujeres en procesos de equidad de género en el Municipio	Articulación institucional e interinstitucional, Ciclos de formación permanente en equidad de género a funcionarios y funcionarias del Municipio	Número	0	200	Acumulado	
	Programa de cooperación nacional e internacional para el desarrollo de la transversalidad de género	Número	0	1	Acumulado	

¡LA COMUNIDAD, NUESTRA RAZON DE SER!

Calle 15 14-48 / PBX /454 83 00 Ext 2001 / Barbosa – Antioquia – Colombia
www.concejo-barbosa-antioquia.gov.co/ E-mail: concejo@barbosa.gov.co



MUNICIPIO DE BARBOSA CONCEJO

PROGRAMA 11. SEGURIDAD ECONÓMICA DE LAS MUJERES

Dependencia responsable: Secretaría de Salud, Protección Social y Desarrollo Comunitario.

Corresponsables: Secretaría de Educación y Cultura – Secretaría de Desarrollo Agropecuario y Ambiental.

Tabla 61. INDICADORES DE PRODUCTO - ATENCIÓN A GRUPOS DIFERENCIALES

Indicador de Resultado	Nombre de Producto	Unidad de medida	Línea Base	Meta Cuatrienio	Forma de Cálculo	ODS
% de mujeres en edad de trabajar que se insertan al mercado laboral	Capacitaciones, talleres y/o espacios de mujeres para una agenda económica, social, cultural, académica, lúdica, ambiental y otros.	Número	0	16	Acumulado	
	Desarrollo y acompañamiento para las iniciativas productivas y sostenibles de emprendimiento de las mujeres (concursos)	Número	0	3	Acumulado	
	Ferias y/o jornadas de mercados campesinos dirigidas a las mujeres productoras del Municipio	Número	0	4	Acumulado	

¡LA COMUNIDAD, NUESTRA RAZON DE SER!

Calle 15 14-48 / PBX /454 83 00 Ext 2001 / Barbosa – Antioquia – Colombia
www.concejo-barbosa-antioquia.gov.co/ E-mail: concejo@barbosa.gov.co



MUNICIPIO DE BARBOSA CONCEJO

PROGRAMA 12. SEGURIDAD PÚBLICA PARA LAS MUJERES

Dependencia responsable: Secretaría de Salud, Protección Social y Desarrollo Comunitario.

Corresponsables: Secretaría de Educación y Cultura – Secretaría de Desarrollo Agropecuario y Ambiental.

Tabla 62. INDICADORES DE PRODUCTO - ATENCIÓN A GRUPOS DIFERENCIALES

Indicador de Resultado	Nombre de Producto	Unidad de medida	Línea Base	Meta Cuatrienio	Forma de Cálculo	ODS
% de mujeres en edad de trabajar que se insertan al mercado laboral	Eventos y/o campañas para la erradicación de la violencia contra la mujer	Número	0	4	Acumulado	
	Campañas para disminuir y prevenir la violencia contra la mujer (feminicidio, violencia intrafamiliar y violencia sexual).	Número	0	16	Acumulado	
	Seminarios y/o capacitaciones de formación a comisarios y comisarias dictados en temas de derechos de género y nuevas masculinidades	Número	0	3	Acumulado	
	Eventos y/o campañas para el reconocimiento y participación de equidad de género para las Mujeres en el Municipio	Número	0	4	Acumulado	
	Acompañamiento y/o sensibilización educativa sobre la prevención de la violencia contra las Mujeres Ley 1257 de 2008	Número	0	3	Acumulado	
	Implementación de la ruta de atención mediante decreto y/o acuerdo municipal para la atención integral a mujeres víctimas	Número	1	1	Mantenimiento	
	Encuentros de la mesa de prevención de la violencia, atención y protección a sus derechos	Número	10	13	Acumulado	

¡LA COMUNIDAD, NUESTRA RAZON DE SER!

Calle 15 14-48 / PBX /454 83 00 Ext 2001 / Barbosa – Antioquia – Colombia
www.concejo-barbosa-antioquia.gov.co/ E-mail: concejo@barbosa.gov.co



MUNICIPIO DE BARBOSA CONCEJO

PROGRAMA 13. MUJERES POLÍTICAS PACTAN LA EQUIDAD

Dependencia responsable: Secretaría de Salud, Protección Social y Desarrollo Comunitario.

Corresponsables: Secretaría de Educación y Cultura – Secretaría de Desarrollo Agropecuario y Ambiental.

Tabla 63. INDICADORES DE PRODUCTO - ATENCIÓN A GRUPOS DIFERENCIALES

Indicador de Resultado	Nombre de Producto	Unidad de medida	Línea Base	Meta Cuatrienio	Forma de Cálculo	ODS
Mujeres formadas para la incidencia política	Formación para mujeres con aspiraciones políticas en articulación con el programa EGLO - Escuela para la Gobernanza y Liderazgo local	Número	0	500	Acumulado	

PROGRAMA 14 MUJERES ASOCIADAS, ADELANTE.

Dependencia responsable: Secretaría de Salud, Protección Social y Desarrollo Comunitario.

Corresponsables: Secretaría de Educación y Cultura – Secretaría de Desarrollo Agropecuario y Ambiental.

Tabla 64. INDICADORES DE PRODUCTO - ATENCIÓN A GRUPOS DIFERENCIALES

Indicador de Resultado	Nombre de Producto	Unidad de medida	Línea Base	Meta Cuatrienio	Forma de Cálculo	ODS
Plan para la promoción, formalización y fortalecimiento a las organizaciones de Mujeres	Estrategia para la promoción, formalización y fortalecimiento a las organizaciones de Mujeres	Número	0	3	Acumulado	
	Dotación oficina de equidad de género para las Mujeres	Número	0	1	Acumulado	

¡LA COMUNIDAD, NUESTRA RAZON DE SER!

Calle 15 14-48 / PBX /454 83 00 Ext 2001 / Barbosa – Antioquia – Colombia
www.concejo-barbosa-antioquia.gov.co/ E-mail: concejo@barbosa.gov.co



MUNICIPIO DE BARBOSA CONCEJO

Indicador de Resultado	Nombre de Producto	Unidad de medida	Línea Base	Meta Cuatrienio	Forma de Cálculo	ODS
Plan para la promoción, formalización y fortalecimiento a las organizaciones de Mujeres	Creación de la Gerencia y/o subsecretaría de la mujer y la Equidad de género	Número	0	1	Acumulado	

PROGRAMA 15 BARBOSA SOLIDARIA CON LA POBLACIÓN MIGRANTE

Dependencia responsable: Secretaría de Salud, Protección Social y Desarrollo Comunitario.

Tabla 65. INDICADORES DE PRODUCTO - ATENCIÓN A GRUPOS DIFERENCIALES

Indicador de Resultado	Nombre de Producto	Unidad de medida	Línea Base	Meta Cuatrienio	Forma de Cálculo	ODS
Tasa de personas migrante de atención en emergencia y humanitaria	Atención de contingencia y ayuda humanitaria a población migrante	Número	0	300	Acumulado	

PROGRAMA 16. FAMILIAS EN ACCIÓN SUPERACIÓN DE LA POBREZA EXTREMA

Dependencia responsable: Secretaría de Salud, Protección Social y Desarrollo Comunitario.

Tabla 66. INDICADORES DE PRODUCTO - ATENCIÓN A GRUPOS DIFERENCIALES

Indicador de Resultado	Nombre de Producto	Unidad de medida	Línea Base	Meta Cuatrienio	Forma de Cálculo	ODS
Cobertura de atención a las familias del programa "Familias en Acción"	Eventos y/o encuentros pedagógicos de madres líderes para retroalimentar el buen uso del programa	Número	4	32	Acumulado	

¡LA COMUNIDAD, NUESTRA RAZON DE SER!

Calle 15 14-48 / PBX /454 83 00 Ext 2001 / Barbosa – Antioquia – Colombia
www.concejo-barbosa-antioquia.gov.co/ E-mail: concejo@barbosa.gov.co



MUNICIPIO DE BARBOSA CONCEJO

Indicador de Resultado	Nombre de Producto	Unidad de medida	Línea Base	Meta Cuatrienio	Forma de Cálculo	ODS
Cobertura de atención a las familias del programa "Familias en Acción"	Seguimiento en la entrega del subsidio económico de las familias en acción durante el cuatrienio.	Número	24	24	Mantenimiento	
	Personas beneficiadas con transferencias monetarias condicionadas	Número	2038	2038	Mantenimiento	
	Ejecución del Plan Operativo Anual - POA en la población de familias en acción.	Número	1	1	Mantenimiento	
	Servicio de apoyo logístico y dotación para el fortalecimiento de la oficina de familias en acción	Número	0	1	Acumulado	

PROGRAMA 17. ATENCIÓN A HABITANTES DE Y EN CALLE

Dependencia responsable: Secretaría de Salud, Protección Social y Desarrollo Comunitario.

Corresponsables: Secretaría de Gobierno y Convivencia Ciudadana.

Tabla 67. INDICADORES DE PRODUCTO - ATENCIÓN A GRUPOS DIFERENCIALES

Indicador de Resultado	Nombre de Producto	Unidad de medida	Línea Base	Meta Cuatrienio	Forma de Cálculo	ODS
Atención Integral de los habitantes de y en calle endémicos y semiendémicos	Realización del censo, diagnóstico y caracterización de la situación de los habitantes de y en calle endémicos y semiendémicos	Número	0	1	Acumulado	
	Atención y ayuda humanitaria a los habitantes de y en calle endémicos y semiendémicos	Número	0	80	Acumulado	

¡LA COMUNIDAD, NUESTRA RAZON DE SER!

Calle 15 14-48 / PBX /454 83 00 Ext 2001 / Barbosa – Antioquia – Colombia
www.concejo-barbosa-antioquia.gov.co/ E-mail: concejo@barbosa.gov.co



MUNICIPIO DE BARBOSA CONCEJO

Indicador de Resultado	Nombre de Producto	Unidad de medida	Línea Base	Meta Cuatrienio	Forma de Cálculo	ODS
Atención Integral de los habitantes de y en calle endémicos y semiendémicos	Servicio de albergue transitorio para los Habitantes de y en calle endémicos y semiendémicos en situación de vulnerabilidad	Número	0	4	Acumulado	
	Fortalecimiento en los programas de asistencia integral (salud, educación, recreación, cultura, deporte y laboral) para los habitantes de y en calle endémicos y semiendémicos del Municipio	Número	0	80	Acumulado	

Tabla 68. Escenarios de pandemia y pospandemia del Sector 7 Atención a Grupos Diferenciales

Sector 7. Atención A Grupos Diferenciales “Promoción Social Barbosa Hogar Diverso, Equitativo Y Humano”	
Escenario pandemia	Escenario pospandemia
<ul style="list-style-type: none"> • Generar contenido informativo sobre normas básicas de cuidado y prevención dirigidos a las familias, especialmente para aquellas que residen con población de alto riesgo. • Promover el juego al interior de las familias para prevenir las violencias. • Generar estrategias de acompañamiento en salud mental y transformación de conflictos dirigidos a las familias y a las NNAS. • Implementación de estrategias para la seguridad alimentaria de las familias vulnerables. • Convocar red de voluntarios y solidaridad para brindar apoyo a la población de adultos mayores que viven solos (Compra de alimentos, medicinas y otros productos de primera necesidad). • Identificar y atender de manera integral a las víctimas del conflicto. • Identificar y atender de manera integral a los/as 	<ul style="list-style-type: none"> • Promover y difundir rutinas para el disfrute del tiempo libre de niños, niñas y adolescentes, para que fortalezcan la unión y vínculos familiares. • Fortalecer el conocimiento sobre rutas de atención para denunciar casos de violencia intrafamiliar y/o vulneración de derechos. • Protocolos permanentes de limpieza y desinfección de espacios físicos de centros de protección social, centros vida e instituciones de cuidado. • Implementar salidas controladas con todas las medidas de protección, en horarios específicos para que las y los adultos mayores realicen actividades al aire libre. • Promover y apoyar las unidades productivas familiares y huertas comunitarias para fortalecer las capacidades en seguridad alimentaria y

¡LA COMUNIDAD, NUESTRA RAZON DE SER!

Calle 15 14-48 / PBX /454 83 00 Ext 2001 / Barbosa – Antioquia – Colombia
www.concejo-barbosa-antioquia.gov.co/ E-mail: concejo@barbosa.gov.co



MUNICIPIO DE BARBOSA CONCEJO

Sector 7. Atención A Grupos Diferenciales “Promoción Social Barbosa Hogar Diverso, Equitativo Y Humano”

habitantes de calle.

- Generar y apoyar programas públicos, privados y/o comunitarios que asistan nutricionalmente y los grupos vulnerables.
- Facilitar la denuncia de las violencias intrafamiliares especialmente de aquellas basadas en género y contra las NNA.
- Visibilizar las rutas de atención y servicios dirigidos a la población vulnerable.
- Difundir información en la ruralidad lejana y veredas, a través de las emisoras comunitarias, perifoneo y WhatsApp.

generación de ingresos.

- Apoyo, acompañamiento y ayuda financiera para personas con discapacidad que tienen proyectos productivos.
- Promover el acceso de empleo a las personas con discapacidad.
- Establecer días y jornada de atención a la población vulnerable
- Fortalecer y dar continuidad a la desinfección de la infraestructura en donde se atiende a población vulnerable.
- Apoyo económico y capacitación a mujeres que hacen parte de la economía informal, para que puedan pensar en un proyecto productivo a largo plazo.
- Caracterización, apoyo y fortalecimiento a proyectos productivos liderados por mujeres campesinas.
- Apoyo profesional a población con discapacidad mental.

¡LA COMUNIDAD, NUESTRA RAZON DE SER!

Calle 15 14-48 / PBX /454 83 00 Ext 2001 / Barbosa – Antioquia – Colombia
www.concejo-barbosa-antioquia.gov.co/ E-mail: concejo@barbosa.gov.co

LÍNEA 2

**BARBOSA COMPETITIVA
SUPERA LA POBREZA EXTREMA**



ALCALDÍA
Barbosa - Antioquia

Barbosa Social
¡Es la gente!



MUNICIPIO DE BARBOSA CONCEJO

LÍNEA 2. "BARBOSA COMPETITIVA, SUPERA LA POBREZA EXTREMA"

Esta línea permitirá entender las dinámicas socioeconómicas del territorio barboseño, orientada en acciones, propone objetivos y nuevos retos para el cumplimiento de metas que den lugar a su quehacer dentro de una Barbosa social de derecho, cierre de brechas, la construcción de una sociedad con vida digna, en condiciones de equidad y sostenibilidad.

La economía en Barbosa es una categoría fundamental, se enfocará en el crecimiento económico del municipio desde la generación de empleo, la creación de nuevos productos, promoción de bienes y servicios competitivos y desde el sector turístico como promotor importante del desarrollo gracias a la inserción del municipio en el mercado como un destino innovador, diverso y de alto valor, bajo principios de sostenibilidad, responsabilidad y calidad.

Además, se buscará un territorio conectado con capacidades instaladas en modos de transporte y otros servicios diferentes a acueducto, alcantarillado y aseo, tales como, infraestructura eléctrica o de iluminación, para que el desarrollo rural, social y económico sea sostenible, mejorando las condiciones y calidad de vida de nuestra gente.

Objetivo de la línea.

Aumentar un desarrollo económico que permita cerrar brechas sociales y territoriales, implementando estrategias que logren una condición de vida y un Barbosa competitivo e innovador, para que nuestra gente refleje su potencial, generen progreso y altos ingresos para su futuro, alineado con una mayor convivencia y políticas ambientales del Plan Básico de Ordenamiento Territorial - PBOT.

¡LA COMUNIDAD, NUESTRA RAZON DE SER!

Calle 15 14-48 / PBX /454 83 00 Ext 2001 / Barbosa – Antioquia – Colombia
www.concejo-barbosa-antioquia.gov.co/ E-mail: concejo@barbosa.gov.co



MUNICIPIO DE BARBOSA CONCEJO

Objetivo de Desarrollo Sostenible - ODS de la Línea



Es importante precisar que al finalizar el desarrollo de cada sector, se presentarán las acciones estratégicas necesarias para responder ante el contexto o escenario pandemia y pospandemia⁷.

⁷ Se incluyen acá los lineamientos dados en el Plan de Desarrollo Departamental
¡LA COMUNIDAD, NUESTRA RAZON DE SER!

SECTOR 8

**PROMOCIÓN DEL DESARROLLO
EMPLEO – TURISMO: BARBOSA 4.0, COMPETITIVA,
DULCE Y TROPICAL COMO LA PIÑA**



Barbosa Social
¡Es la gente!



MUNICIPIO DE BARBOSA CONCEJO

SECTOR 8. PROMOCIÓN DEL DESARROLLO - EMPLEO – TURISMO: “BARBOSA 4.0, COMPETITIVA, DULCE Y TROPICAL COMO LA PIÑA”

Análisis de problemas, causas y consecuencias

Ilustración 32. Acceso a Empleo

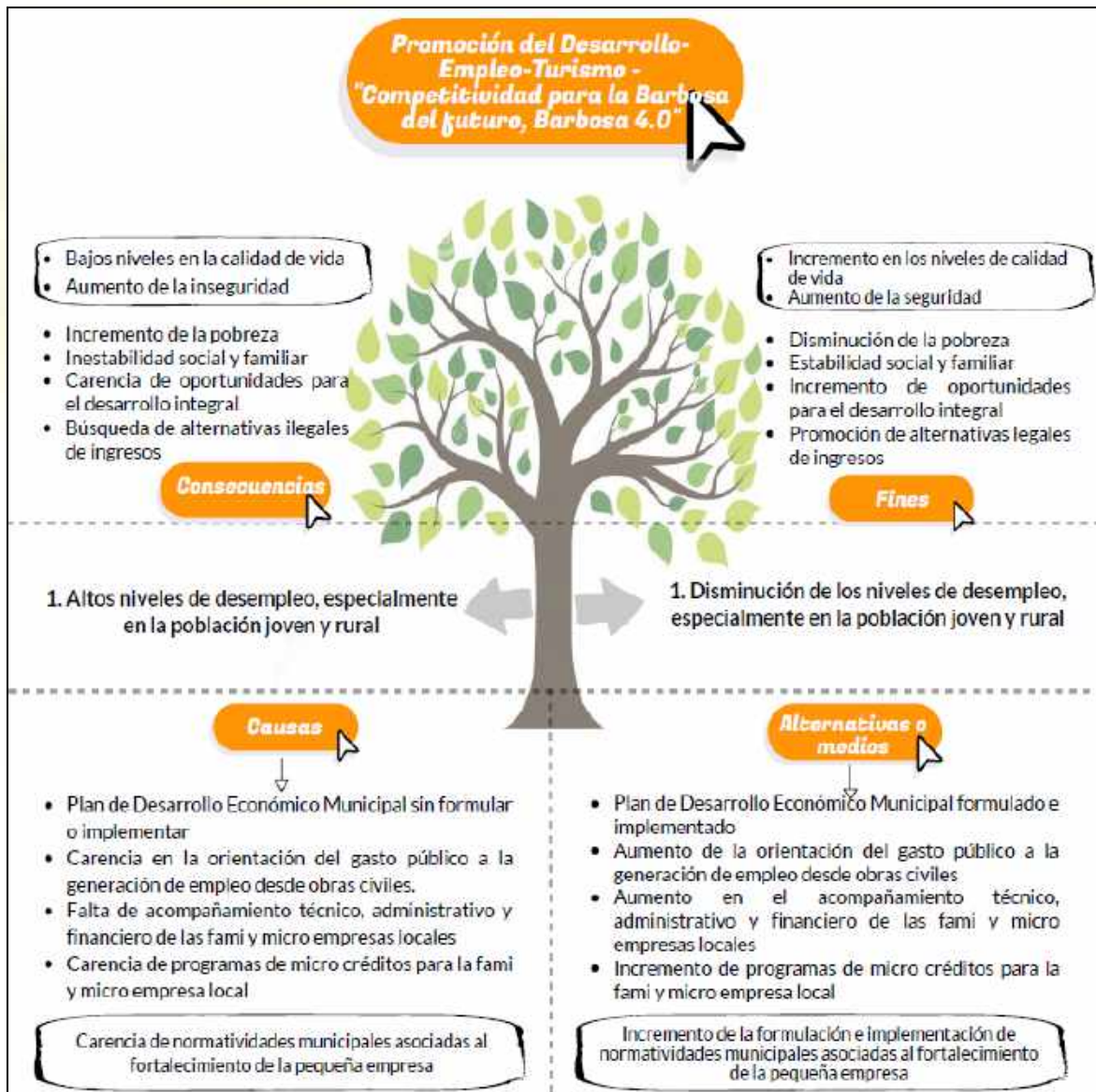

¡LA COMUNIDAD, NUESTRA RAZON DE SER!

Calle 15 14-48 / PBX /454 83 00 Ext 2001 / Barbosa – Antioquia – Colombia
www.concejo-barbosa-antioquia.gov.co/ E-mail: concejo@barbosa.gov.co



MUNICIPIO DE BARBOSA CONCEJO

Ilustración 33. Innovación y Emprendimiento

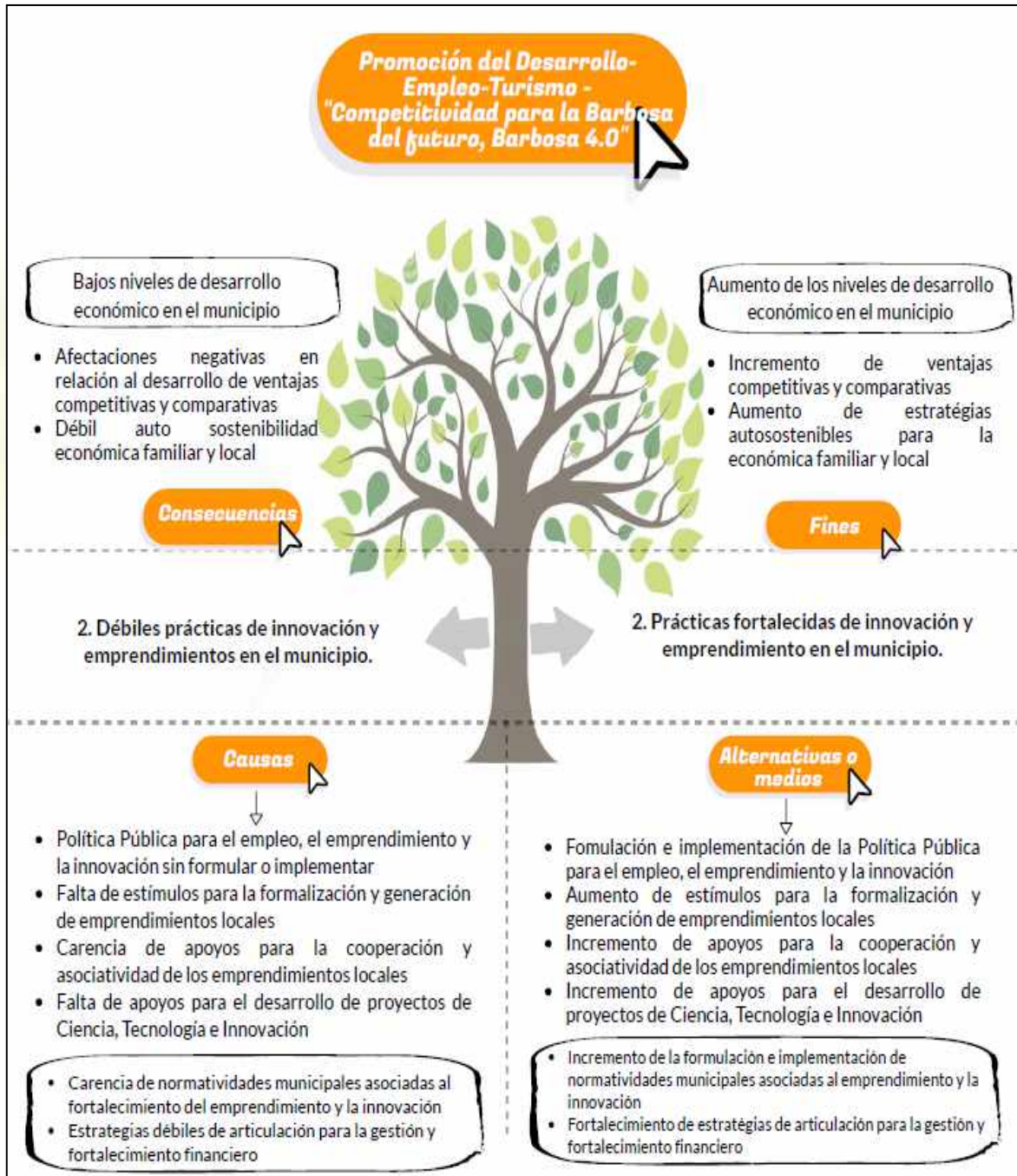

¡LA COMUNIDAD, NUESTRA RAZON DE SER!

Calle 15 14-48 / PBX /454 83 00 Ext 2001 / Barbosa – Antioquia – Colombia
www.concejo-barbosa-antioquia.gov.co/ E-mail: concejo@barbosa.gov.co



MUNICIPIO DE BARBOSA CONCEJO

Ilustración 34. Desarrollo Turístico

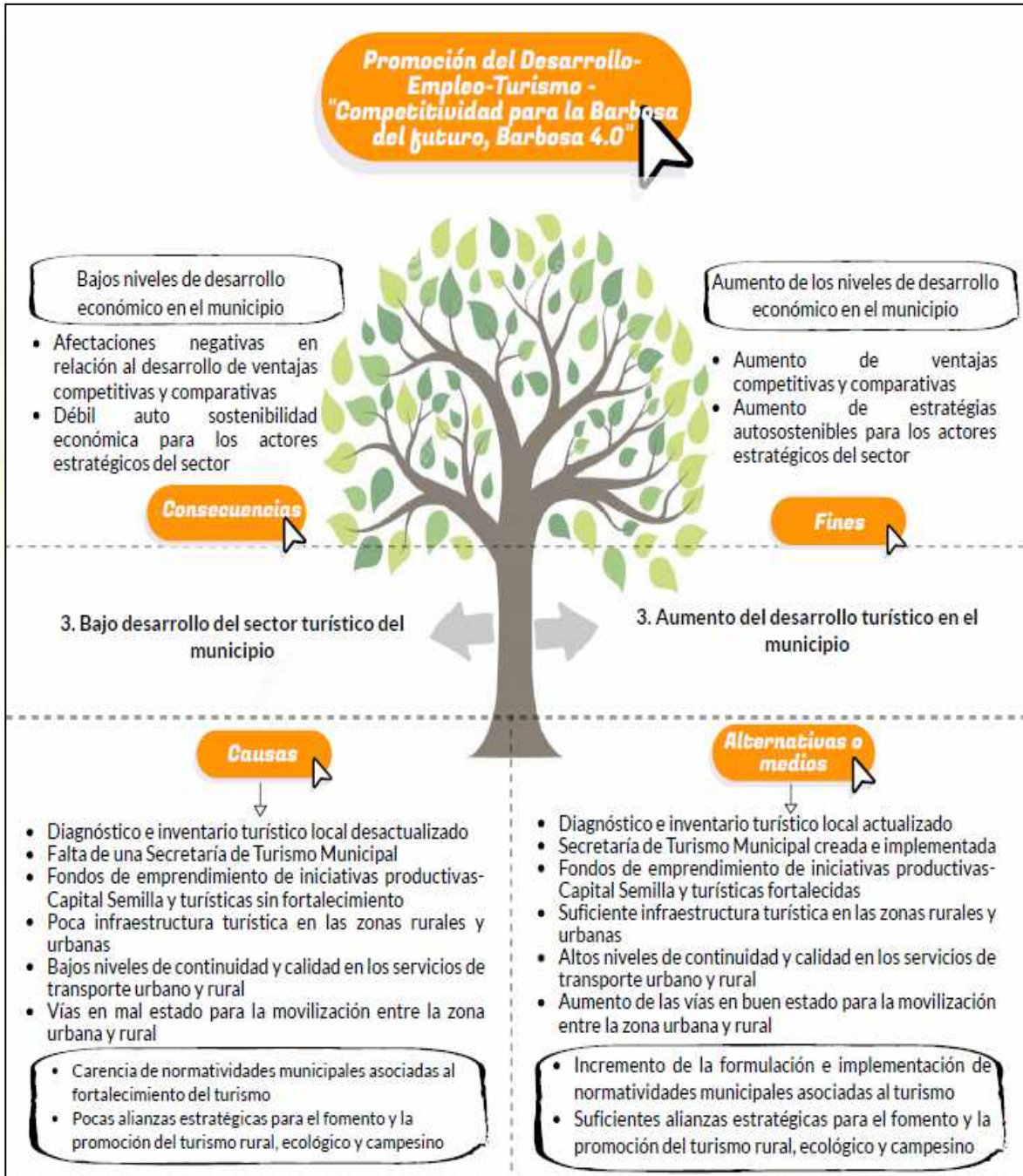

¡LA COMUNIDAD, NUESTRA RAZON DE SER!

Calle 15 14-48 / PBX /454 83 00 Ext 2001 / Barbosa – Antioquia – Colombia
www.concejo-barbosa-antioquia.gov.co/ E-mail: concejo@barbosa.gov.co



MUNICIPIO DE BARBOSA CONCEJO

Ilustración 35. Desarrollo económico agropecuario

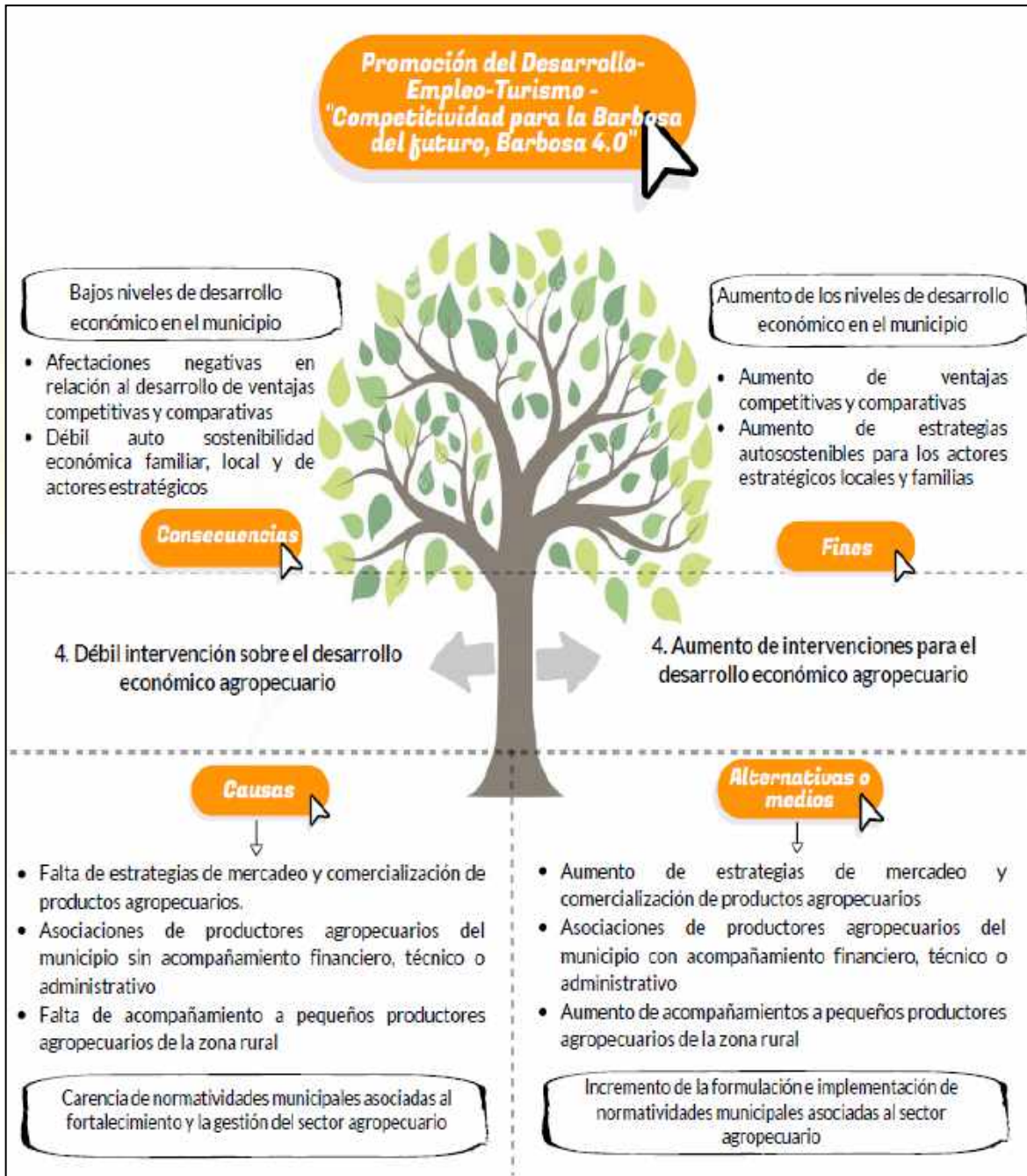

¡LA COMUNIDAD, NUESTRA RAZON DE SER!

Calle 15 14-48 / PBX /454 83 00 Ext 2001 / Barbosa – Antioquia – Colombia
www.concejo-barbosa-antioquia.gov.co/ E-mail: concejo@barbosa.gov.co



MUNICIPIO DE BARBOSA CONCEJO

DIAGNÓSTICO

Dada la incidencia de la pobreza multidimensional en el municipio de Barbosa, donde se evidencia una alta proporción de pobreza en las zonas rurales, es importante desarrollar estrategias eficientes que promuevan el crecimiento económico equitativo para lograr la disminución de las desigualdades.

Aunado a esta situación en los encuentros territoriales y sectoriales se indica que hay un alto índice de desempleo urbano y rural debido en parte a la ausencia de empresas y fuentes de empleo local, la presencia de grupos al margen de la ley que desincentivan la inversión y genera la migración de la población joven a otras ciudades.

Otros de los factores que en estos espacios se establecen como problemáticos son el débil crecimiento del sector turístico en Barbosa, el cual se constituye como una opción para impulsar el crecimiento económico del municipio y especialmente de las zonas rurales.

Gráfica 25. Incidencia de la Pobreza Multidimensional



Fuente: DANE - 2018

¡LA COMUNIDAD, NUESTRA RAZON DE SER!

Calle 15 14-48 / PBX /454 83 00 Ext 2001 / Barbosa – Antioquia – Colombia
www.concejo-barbosa-antioquia.gov.co/ E-mail: concejo@barbosa.gov.co



MUNICIPIO DE BARBOSA CONCEJO

La superación de las problemáticas planteadas se asocia con el pilar de emprendimiento del Plan Nacional de Desarrollo y con la línea “Trabajo decente, acceso a mercados e ingresos dignos” del Pacto por la Equidad.

Por lo anterior, nuestros objetivos serán:

- Promover la integración del comercio a través de grupos asociativos que luchen por sus intereses, desde el fortalecimiento de la proyección de la producción local: los diferentes mercados campesinos del municipio: café, caña y panela, frutales, cebolla, fique, frijol, papa, yuca, plátano, especies menores y otras potencialidades como la reforestación comercial, la palma de aceite, la estevia, los cultivos orgánicos e hidropónicos en terrazas y huertas caseras; gestionando ante las centrales mayorista y minorista la venta de los productos autóctonos de la localidad.
- Fomentar, apoyar y capacitar a la comunidad para la creación de grupos asociativos que presten al municipio servicios como mantenimiento de caminos y vías, aseo público, reparaciones locativas, construcciones varias y confección de uniformes, entre otras.
- Promover la conformación de grupos asociativos que se vinculen al fortalecimiento de la actividad turística del Municipio, ofreciendo paquetes recreativos en los atractivos naturales locales, previamente adaptados y dotados de la infraestructura necesaria.
- Fomentar la creación de pequeñas y medianas empresas en el sector rural y urbano, capacitando y realizando las gestiones necesarias para el financiamiento y proyección comercial de los microempresarios.
- Implementar la actualización catastral urbana y rural, atendiendo a los criterios de equidad, beneficio social y favorabilidad contemplados en la ley.
- Propender el incentivo tributario a las pequeñas y medianas empresas que generen empleo para la población urbana y de preferencia rural.
- Fortalecer los programas de fiscalización tributaria, revisión de bases gravables y ajuste de conformidad a la realidad económica del contribuyente.
- Realizar las gestiones necesarias para la vinculación al municipio de instituciones bancarias y crediticias que fortalezcan la cultura del ahorro en la población, generen crédito para vivienda e inversión y dinamicen la actividad económica en general.

¡LA COMUNIDAD, NUESTRA RAZON DE SER!

Calle 15 14-48 / PBX /454 83 00 Ext 2001 / Barbosa – Antioquia – Colombia
www.concejo-barbosa-antioquia.gov.co/ E-mail: concejo@barbosa.gov.co







MUNICIPIO DE BARBOSA CONCEJO

COMPONENTE ESTRATÉGICO

Objetivo del sector: Promover la integración del comercio a través de grupos asociativos que luchen por sus intereses, proyectando un mercado lógicamente con producción local de los diferentes campesinos del municipio; gestionando ante las centrales mayoristas y minoristas la venta de los productos autóctonos de la localidad, basado en la innovación y el recurso humano que posibiliten y permitan un crecimiento sostenible para mayor bienestar de sus gentes.

Tabla 69. INDICADORES DE RESULTADO O BIENESTAR - PROMOCIÓN DEL DESARROLLO - EMPLEO – TURISMO

Indicador de Resultado	Unidad	Línea Base	Meta Cuatrienio	Forma de Cálculo	ODS	Dependencia Responsable
Porcentaje de hogares en condición de pobreza por NBI (ECV - DAP - Gobernación de Antioquia 2019)	Porcentaje	6,93	6,00	Reducción		Secretaría de Salud, Protección Social y Desarrollo Comunitario – Oficina de Empleo
Disminución del índice de desempleo local (ECV - DAP - Gobernación de Antioquia 2019)	Porcentaje	12,99	12,00	Reducción		
Estabilización del PIB Municipal (miles de millones de pesos. Ficha Municipal - DAP 2019)	Número	2.168,71	2.168,71	Mantenimiento		
Políticas, planes y programas implementados en materia de desarrollo económico del turismo	Porcentaje	0	100	Aumento		Despacho Alcalde – Oficina de Turismo
Mejoramiento del índice Municipal de Competitividad de Antioquia 2019	Porcentaje	45,00	60,00	Aumento		Secretaría de Salud, Protección Social y Desarrollo Comunitario – Oficina de Empleo

¡LA COMUNIDAD, NUESTRA RAZON DE SER!

Calle 15 14-48 / PBX /454 83 00 Ext 2001 / Barbosa – Antioquia – Colombia
www.concejo-barbosa-antioquia.gov.co/ E-mail: concejo@barbosa.gov.co



MUNICIPIO DE BARBOSA CONCEJO

PROGRAMA 1. PLANIFICACIÓN Y DIRECCIONAMIENTO ESTRATÉGICO DE LA ECONOMÍA LOCAL

Dependencia responsable: Secretaría de Salud, Protección Social y Desarrollo Comunitario – Oficina de Empleo.

Corresponsables: Secretaría de Educación y Cultura – Secretaría de Desarrollo Agropecuario y Ambiental – Departamento Administrativo de Planeación.

Tabla 70. INDICADORES DE PRODUCTO - PROMOCIÓN DEL DESARROLLO - EMPLEO – TURISMO

Indicador de Resultado	Nombre de Producto	Unidad de medida	Línea Base	Meta Cuatrienio	Forma de Cálculo	ODS
Porcentaje de hogares en condición de pobreza por NBI (ECV - DAP - Gobernación de Antioquia 2019)	Formulación e implementación de la Política pública de empleo, emprendimiento e innovación (Plan de Desarrollo Económico Local)	Número	0	1	Acumulado	
	Articulación institucional en el PEM revisado y ajustado, para determinar las competencias laborales que se requieren en los procesos de formación, economía solidaria, emprendimiento e innovación.	Número	1	1	Mantenimiento	
	Realización del estudio de factibilidad para la creación de Pequeñas Centrales Hidroeléctricas - PCH	Número	0	1	Acumulado	
	Recuperación y reactivación socio económica local "Banco de la Gente": Tejido empresarial, organizaciones de base, grupos más vulnerables - Contingencia COVID 19 y estados de excepción (Fondo de capital semilla)	Número	0	1000	Acumulado	

¡LA COMUNIDAD, NUESTRA RAZÓN DE SER!

Calle 15 14-48 / PBX /454 83 00 Ext 2001 / Barbosa – Antioquia – Colombia
www.concejo-barbosa-antioquia.gov.co/ E-mail: concejo@barbosa.gov.co



MUNICIPIO DE BARBOSA CONCEJO

PROGRAMA 2. FORTALECIMIENTO DEL MODELO INTEGRAL DE EMPLEABILIDAD, ASOCIATIVIDAD Y PROMOCIÓN DEL BANCO DE EMPLEO

Dependencia responsable: Secretaría de Salud, Protección Social y Desarrollo Comunitario – Oficina de Empleo.

Corresponsables: Secretaría de Educación y Cultura – Secretaría de Desarrollo Agropecuario y Ambiental.

Tabla 71. INDICADORES DE PRODUCTO - PROMOCIÓN DEL DESARROLLO - EMPLEO – TURISMO

Indicador de Resultado	Nombre de Producto	Unidad de medida	Línea Base	Meta Cuatrienio	Forma de Cálculo	ODS
Disminución del índice de desempleo local (ECV - DAP - Gobernación de Antioquia 2019)	Acompañamiento y/o apoyo administrativo y financiero para la promoción de las asociaciones de artesanos y productores rurales	Número	0	40	Acumulado	
	Acompañamiento y/o apoyo a iniciativas productivas para la generación de empleo por Aldeas y Juntas.	Número	0	40	Acumulado	
	Alianzas y/o convenios con las juntas de Acción Comunal como alternativa de generación de empleo y recursos comunitarios	Número	0	295	Acumulado	
	Creación y fortalecimiento socio económico de las "ALDEAS" producto como marca representativa el campo produce y vende (tiendas veredales, panaderías comunitarias y mercados campesinos)	Número	0	11	Acumulado	
	Formalización empresarial, fomento y promoción de la economía social y solidaria.	Número	0	2000	Acumulado	

¡LA COMUNIDAD, NUESTRA RAZON DE SER!

Calle 15 14-48 / PBX /454 83 00 Ext 2001 / Barbosa – Antioquia – Colombia
www.concejo-barbosa-antioquia.gov.co/ E-mail: concejo@barbosa.gov.co



MUNICIPIO DE BARBOSA CONCEJO

Indicador de Resultado	Nombre de Producto	Unidad de medida	Línea Base	Meta Cuatrienio	Forma de Cálculo	ODS
Disminución del índice de desempleo local (ECV - DAP - Gobernación de Antioquia 2019)	Formalización y formación de Asociaciones de productores y emprendedores locales (Prelación grupos vulnerables, jóvenes, víctimas.)	Número	0	50	Acumulado	
	Fortalecimiento y asesoramiento a Grupos asociativos legalmente constituidos (o en proceso), en todo lo referente a la economía solidaria, trabajo asociativo y en equipo, entorno a proyectos productivos con responsabilidad social	Número	0	400	Acumulado	
	Eventos y/o actividades de promoción comercial para promover mercados verdes campesinos, festival de precios, eventos de gastronomía local, ferias y ruedas de negocios a nivel local, regional, Departamental y Nacional	Número	0	16	Acumulado	
	Fortalecimiento a la ASOCIACIÓN MUNICIPAL DE COMERCIANTES, VENTEROS AMBULANTES, TRANSPORTADORES (Multimodal), en (Asistencia legal, comercial, organizativa, administrativa y financiera)	Número	0	40	Acumulado	
	Realización de concursos "Iniciativas Comunes" en el cual se elegirán y ejecutarán los tres proyectos de mayor impacto a nivel rural, presentados y sustentados por las juntas de acción comunal, que agoten la fase de viabilidad institucional.	Número	0	4	Acumulado	

¡LA COMUNIDAD, NUESTRA RAZON DE SER!

225

Calle 15 14-48 / PBX /454 83 00 Ext 2001 / Barbosa – Antioquia – Colombia
www.concejo-barbosa-antioquia.gov.co/ E-mail: concejo@barbosa.gov.co



MUNICIPIO DE BARBOSA CONCEJO

PROGRAMA 3. ENCADENAMIENTO PRODUCTIVO Y ALIANZAS ESTRATÉGICAS DE CIENCIA TECNOLOGIA E INNOVACIÓN

Dependencia responsable: Secretaría de Salud, Protección Social y Desarrollo Comunitario – Oficina de Empleo.

Corresponsables: Secretaría de Educación y Cultura – Secretaría de Desarrollo Agropecuario y Ambiental.

Tabla 72. INDICADORES DE PRODUCTO - PROMOCIÓN DEL DESARROLLO - EMPLEO – TURISMO

Indicador de Resultado	Nombre de Producto	Unidad de medida	Línea Base	Meta Cuatrienio	Forma de Cálculo	ODS
Estabilización del PIB Municipal (miles de millones de pesos. Ficha Municipal - DAP 2019)	Convenios Interinstitucionales para la generación de empleo decente y digno (Ministerio, Gobernación, ONGs, Universidades, APP empresas, SPE, CCF)	Número	0	3	Acumulado	
	Fortalecimiento del centro de acopio y de transformación de productos agropecuarios	Número	1	1	Mantenimiento	
	Convenios para la creación de parques tecnológicos, industriales o zonas francas en el Municipio	Número	0	3	Acumulado	
	Implementación de los Proyectos de Centro de tecnología e innovación CTIel con el concurso "BARBOSA Emprende e Innova" (Financiación de iniciativas ganadoras)	Número	0	3	Acumulado	
	Implementación y fortalecimiento de Cátedras de emprendimiento e innovación de los planteles educativos	Número	0	3	Acumulado	

¡LA COMUNIDAD, NUESTRA RAZON DE SER!

226

Calle 15 14-48 / PBX /454 83 00 Ext 2001 / Barbosa – Antioquia – Colombia
www.concejo-barbosa-antioquia.gov.co/ E-mail: concejo@barbosa.gov.co



MUNICIPIO DE BARBOSA CONCEJO

Indicador de Resultado	Nombre de Producto	Unidad de medida	Línea Base	Meta Cuatrienio	Forma de Cálculo	ODS
Estabilización del PIB Municipal (miles de millones de pesos. Ficha Municipal - DAP 2019)	Formalización y beneficios a Emprendedores e innovadores de pequeñas y medianas empresas (minería ancestral artesanal, otros) con el programa de formalización empresarial y legal.	Número	0	100	Acumulado	
	Realización de Alianzas con la mesa regional de competitividad	Número	0	4	Acumulado	
	Realización de convenios para el desarrollo de proyectos de Ciencia, Tecnología e Innovación con recursos de regalías destinadas a este sector. (SGR, Universidades, tecnológicos, SENA, Colciencias, CUEEs)	Número	0	3	Acumulado	
	Realización de Alianzas con empresarios para identificar las competencias y capacitaciones requeridas para generación de empleo y aplicar la estrategia del primer empleo.	Número	0	4	Acumulado	
	Realización de Convenios para el acceso al crédito y microcrédito con la banca pública y privada, para garantizar la innovación, el emprendimiento y la sostenibilidad empresarial local. (Créditos e incentivos de capitalización rural.	Número	0	3	Acumulado	

¡LA COMUNIDAD, NUESTRA RAZON DE SER!

Calle 15 14-48 / PBX /454 83 00 Ext 2001 / Barbosa – Antioquia – Colombia
www.concejo-barbosa-antioquia.gov.co/ E-mail: concejo@barbosa.gov.co



MUNICIPIO DE BARBOSA CONCEJO

PROGRAMA 4. TURISMO Y BIODIVERSIDAD PARA EL DESARROLLO ECONÓMICO

Dependencia responsable: Despacho Alcalde – Oficina de Turismo

Corresponsables: Oficina de Comunicaciones – Secretaría de Desarrollo Agropecuario y Ambiental.

Tabla 73. INDICADORES DE PRODUCTO - PROMOCIÓN DEL DESARROLLO - EMPLEO – TURISMO

Indicador de Resultado	Nombre de Producto	Unidad de medida	Línea Base	Meta Cuatrienio	Forma de Cálculo	ODS
Políticas, planes y programas implementados en materia de desarrollo económico del turismo	Actualización del diagnóstico e Inventario Turístico Municipal	Número	0	1	Acumulado	
	Campañas de Promoción y posicionamiento del Municipio como destino turístico	Número	0	8	Acumulado	
	Articulación de la actividad turística local, a las redes del ámbito Metropolitano, Regional, Nacional e Internacional: clúster, encadenamientos y nuevas apuestas turísticas en general.	Número	0	4	Acumulado	
	Intervención del sector de Dos Quebradas y adecuación de la infraestructura básicas de los establecimientos y negocios conexos.	Número	0	1	Acumulado	
	Turismo y eco sostenibilidad: Economía circular y Antioquia es Mágica - Turismo Cultural.	Número	0	4	Acumulado	

¡LA COMUNIDAD, NUESTRA RAZON DE SER!

228

Calle 15 14-48 / PBX /454 83 00 Ext 2001 / Barbosa – Antioquia – Colombia
www.concejo-barbosa-antioquia.gov.co/ E-mail: concejo@barbosa.gov.co



MUNICIPIO DE BARBOSA CONCEJO

Indicador de Resultado	Nombre de Producto	Unidad de medida	Línea Base	Meta Cuatrienio	Forma de Cálculo	ODS
Políticas, planes y programas implementados en materia de desarrollo económico del turismo	Eventos para dinamizar el turismo y la economía local	Número	0	6	Acumulado	
	Asesorías a prestadores de servicios turísticos en el tema de legalización y normatividad vigente	Número	0	200	Acumulado	
	Fortalecimiento de las capacidades de los operadores turísticos locales, a través de procesos de formación en temas concertados de acuerdo al tipo de establecimiento, actividad, localización y servicios ofertados al turista.	Número	0	4	Acumulado	
	Rutas y/o recorridos turísticos realizados en el Municipio	Número	0	6	Acumulado	
	Acompañamiento y apoyo a Proyecto "Feria turística "BARBOSA Turística...Un Paisaje Mágico"	Número	0	5	Acumulado	
	Realización de Señalización turística como promoción y divulgación en el Municipio	Número	0	3	Acumulado	
	Actualización e implementación de la política pública de turismo o plan de desarrollo turístico	Número	0	1	Acumulado	

¡LA COMUNIDAD, NUESTRA RAZON DE SER!

Calle 15 14-48 / PBX /454 83 00 Ext 2001 / Barbosa – Antioquia – Colombia
www.concejo-barbosa-antioquia.gov.co/ E-mail: concejo@barbosa.gov.co



MUNICIPIO DE BARBOSA CONCEJO

PROGRAMA 5. PROMOCIÓN DE LA COMPETITIVIDAD TERRITORIAL Y COOPERACIÓN INTERNACIONAL - OPORTUNIDADES DE EMPLEO DECENTE, FORMAL E INCLUYENTE PARA TODOS

Dependencia responsable: Secretaría de Salud, Protección Social y Desarrollo Comunitario – Oficina de Empleo.

Corresponsables: Despacho Alcalde – Secretaría de Desarrollo Agropecuario y Ambiental.

Tabla 74. INDICADORES DE PRODUCTO - PROMOCIÓN DEL DESARROLLO - EMPLEO – TURISMO

Indicador de Resultado	Nombre de Producto	Unidad de medida	Línea Base	Meta Cuatrienio	Forma de Cálculo	ODS
Mejoramiento del índice Municipal de Competitividad de Antioquia 2019	Generación de los estímulos e incentivos de gestión del suelo, tributarios y administrativos en general, para el Desarrollo del centro logístico y eventuales zonas francas.	Número	0	4	Acumulado	
	Convenios realizados para la formalización y fortalecimiento empresarial con la cámara de comercio de la jurisdicción	Número	0	4	Acumulado	
	Estrategias de Marketing Territorial implementadas: Diseño de marca Producto representativo de BARBOSA, documento y punto de información turístico	Número	0	4	Acumulado	

¡LA COMUNIDAD, NUESTRA RAZON DE SER!

Calle 15 14-48 / PBX /454 83 00 Ext 2001 / Barbosa – Antioquia – Colombia
www.concejo-barbosa-antioquia.gov.co/ E-mail: concejo@barbosa.gov.co



MUNICIPIO DE BARBOSA CONCEJO

Tabla 75. Escenarios de pandemia y pospandemia del Sector 8 Promoción del Desarrollo

Sector 8. Promoción Del Desarrollo - Empleo – Turismo: “Barbosa 4.0, Competitiva, Dulce Y Tropical Como La Piña”	
Escenario pandemia	Escenario pospandemia
<ul style="list-style-type: none"> • Acompañar a las fami y empresas para identificar los impactos de la pandemia, que estas implementen acciones para su recuperación. • Promover la comercialización local a través de diversas plataformas digitales. • Fortalecer las estrategias de economías solidarias. • Acelerar el diseño e implementación de estrategias dirigidas al fortalecimiento de los emprendimientos a través de los capitales semilla. • Acelerar los estudios de factibilidad y contratación para la adecuación de plazas de mercado y otras instalaciones para el fortalecimiento del sector económico • Formar a potenciales prestadores de servicios locales en las 9R: Repensar, Reutilizar, Reparar, Restaurar, Remanufacturar, Reducir, Re-proponer, Reciclar y Recuperar, para activar la economía local. 	<ul style="list-style-type: none"> • Promover y acompañar el diseño e implementación de protocolos de seguridad en los establecimientos de comercio • Diseñar y poner en marcha planes de acción para la rápida recuperación de mercados, productividad y competitividad de las cadenas de valor más afectadas por COVID-19. • Apoyo a empresas para reformular sus planes de negocio teniendo en cuenta la nueva realidad que trae la emergencia • Fortalecer los emprendimientos liderados por jóvenes, mujeres, entre otros. • Fortalecimiento de los procesos de articulación con el sector privado y solidario, para generar planes de acción conjuntos. • Implementar procesos de formación a emprendedores en temas como formulación de proyectos. • Promover la cualificación del talento humano vinculado al sector turístico. • Promoción e incentivo de la compra en establecimientos medianos o pequeños locales • Formación para líderes de las asociaciones en materia de gestión de crisis y comunicación a sus asociados. • Diseñar mecanismos de encadenamientos productivos de los recicladores habitantes de calle, población vulnerable altamente afectada por la crisis de COVID-19.

¡LA COMUNIDAD, NUESTRA RAZON DE SER!

Calle 15 14-48 / PBX /454 83 00 Ext 2001 / Barbosa – Antioquia – Colombia
www.concejo-barbosa-antioquia.gov.co/ E-mail: concejo@barbosa.gov.co



SECTOR 9



AGROPECUARIO BARBOSA CON DESARROLLO RURAL INTEGRAL Y COMPETITIVIDAD PARA LOS SECTORES PRODUCTIVOS TRADICIONALES



Barbosa Social
¡Es la gente!



MUNICIPIO DE BARBOSA CONCEJO

SECTOR 9. AGROPECUARIO "BARBOSA CON DESARROLLO RURAL INTEGRAL Y COMPETITIVIDAD PARA LOS SECTORES PRODUCTIVOS TRADICIONALES"

Análisis de problemas, causas y consecuencias

Ilustración 36. Unidades Agrícolas Campesinas

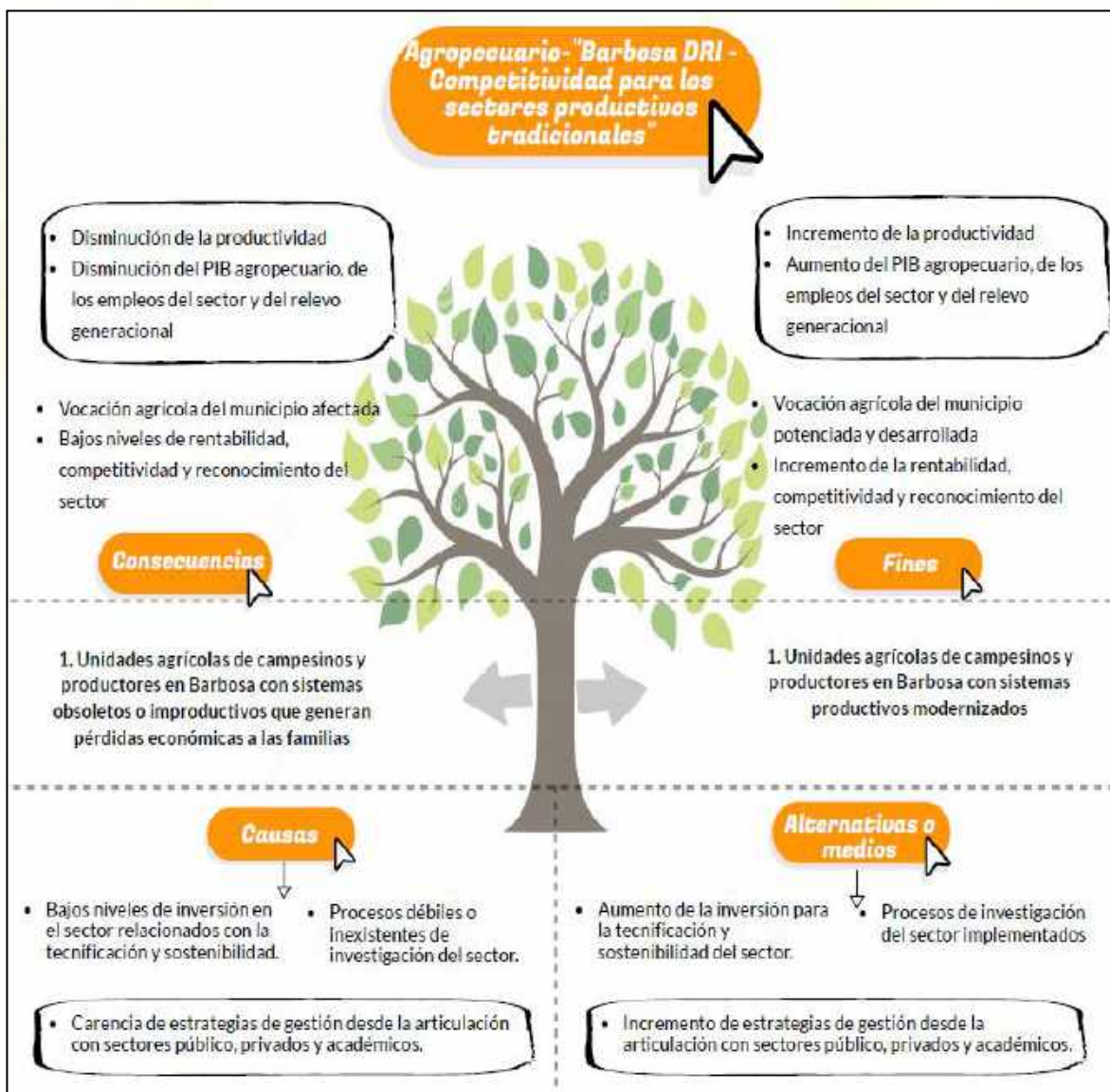

¡LA COMUNIDAD, NUESTRA RAZON DE SER!

Calle 15 14-48 / PBX /454 83 00 Ext 2001 / Barbosa – Antioquia – Colombia
www.concejo-barbosa-antioquia.gov.co/ E-mail: concejo@barbosa.gov.co



MUNICIPIO DE BARBOSA CONCEJO

Ilustración 37. Infraestructura y normatividad del Sector Agropecuario

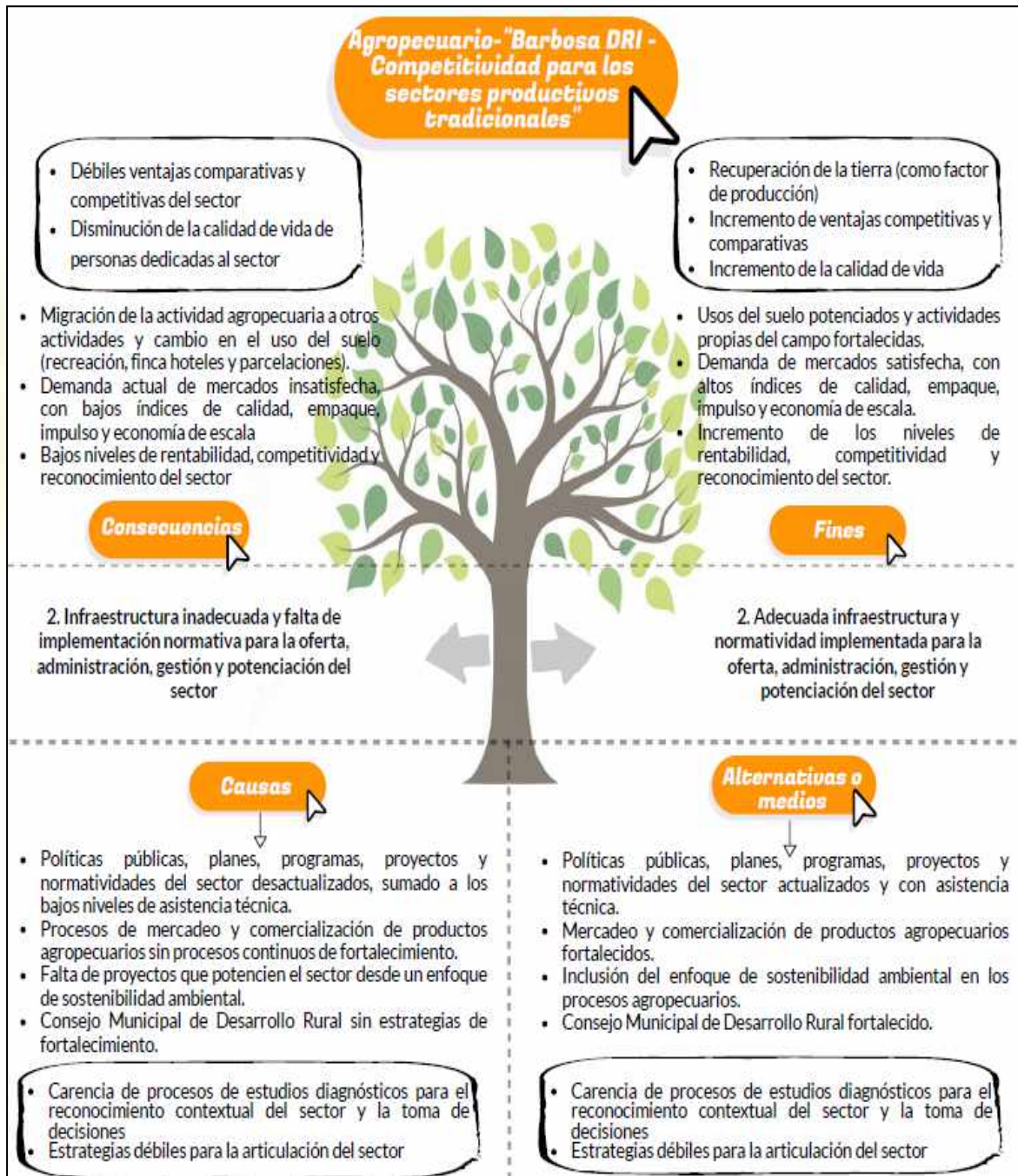

¡LA COMUNIDAD, NUESTRA RAZON DE SER!

Calle 15 14-48 / PBX /454 83 00 Ext 2001 / Barbosa – Antioquia – Colombia
www.concejo-barbosa-antioquia.gov.co/ E-mail: concejo@barbosa.gov.co



MUNICIPIO DE BARBOSA CONCEJO

Ilustración 38. Competitividad del Sector Agropecuario



¡LA COMUNIDAD, NUESTRA RAZON DE SER!

Calle 15 14-48 / PBX /454 83 00 Ext 2001 / Barbosa – Antioquia – Colombia
www.concejo-barbosa-antioquia.gov.co/ E-mail: concejo@barbosa.gov.co



MUNICIPIO DE BARBOSA CONCEJO

DIAGNÓSTICO

En el Valle de Aburrá, Barbosa es el segundo municipio con mayor extensión rural después de Medellín con 203 km y el primero en producción agropecuaria, donde se destaca el desarrollo de su economía agrícola con el cultivo de café, caña panelera, frijol, cebolla, plátano, fique, mora y papa y productos alternativos como maíz, yuca y hortalizas; la piña aún se produce, pero en menor escala, debido al traslado que tuvo este producto por la compra de fincas que fueron convertidas para el recreo y el descanso.

Cabe resaltar que la cebolla de rama ha tomado fuerza y hoy Barbosa es el mayor productor de Antioquia.

Tabla 76. Producción agrícola

Producto	2013			2014			2015			2016		
	Has	Has prod	Ton prod	Has	Has prod	Ton prod	Has	Has prod	Ton prod	Has	Has prod	Ton prod
Café	1358	1206,2	1206,2	1358	1314,2	2365,56	1209	937,4	1938	1209	1059	1589
Caña	1009	693	2465	1017	709	4254	1017	679	407	1017	807	4848
Cebolla	72	72	1584	74	74	1850	76	74	1850	80	76	1900
Fique	125	125	150	125	125	150	125	125	150	125	125	150
Mora	ND	ND	ND	60	60	492	60	60	492	60	60	492
Naranja	17	15	210	15	15	210	15	15	201	15	15	210
Piña	24	24	408	24	24	408	24	19	323	24	20	340
Plátano	182	179	716	190	182	728	190	190	760	190	180	720
Frijol	280	260	260	480	460	1012	520	500	1100	510	490	1076
Maíz	56	50	50	56	52	52	56	52	52	60	54	52
Papa	60	52	416	60	55	440	60	56	55	56	52	432
Tomate	30	22	1320	40	36	2160	50	43	43	48	43	2580

Fuente: Secretaría de Desarrollo Agropecuario y Ambiental Municipio de Barbosa (2017)

De acuerdo con los diálogos territoriales y sectoriales, existe baja inversión territorial per cápita en el Sector (pesos) que afecta el desarrollo integral agropecuario, entre otros a nivel de infraestructura, acceso, tecnificación y sostenibilidad. El sector se encuentra afectado por la dispersión del territorio y los altos costos de transporte de personas, insumos y productos, a su vez, hay escasez de mano de obra para las labores agropecuarias, falta de accesos a la capacitación técnica, tecnológica y universitaria para la población rural que debilita el desarrollo de sus capacidades y migración de la población joven y en edad de trabajar hacia las cabeceras y otras ciudades.

¡LA COMUNIDAD, NUESTRA RAZON DE SER!

Calle 15 14-48 / PBX /454 83 00 Ext 2001 / Barbosa – Antioquia – Colombia
www.concejo-barbosa-antioquia.gov.co/ E-mail: concejo@barbosa.gov.co



MUNICIPIO DE BARBOSA CONCEJO

Otra de las problemáticas de mayor relevancia que afecta al sector es la inexistencia de una ruta para la producción en el campo con normatividades vigentes, requerimientos para la planificación, estructuración para el desarrollo agropecuario del municipio, que garantice políticas para la sostenibilidad del gremio campesino, la soberanía alimentaria y la protección de tierras con focos diferenciales, territoriales y de género.

La carencia de actualizaciones en relación a estudios de caracterización y diagnósticos del sector agropecuario de Barbosa que contribuyan a la toma de decisiones es otra necesidad aunada a las pocas inversiones relacionadas con el fortalecimiento técnico, operativo y de sostenimiento asociado al funcionamiento de los entes administrativos, gremios, asesores, gestión, entre otros, ejemplo: Consejo Municipal de Desarrollo Rural – CMDR.

Existen sistemas deficientes de inversión, planeación, estructuración, capacidades técnicas, de talento humano, operativas, falta de visión estratégica y empresarial que afectan de manera directa los ingresos de los productores y las economías familiares; a la vez, la presencia constante de la presión de los mercados internacionales, altos costos de insumos, competencia desleal entre gremios y altos costos por intermediarios en la cadena productiva, son otros elementos de afectación directa al desarrollo económico del sector, así como la carencia efectiva de inversiones y la inasistencia técnica directa para enfrentar los desafíos actuales del agro colombiano que hoy requiere de prácticas de extensión sostenibles, mitigación del cambio climático, potenciación de capacidades de los productores y de una producción con alta calidad relacionado con los mercados verdes.

La desarticulación en relación a los procesos de producción y comercialización agropecuaria entre los campesinos productores y empresarios del municipio, es otra problemática que evita el fortalecimiento de ventajas competitivas y comparativas que afectan la sostenibilidad económica, social y ambiental en Barbosa, además de la carencia de estrategias de articulación entre sectores agropecuarios, públicos, privados, académicos, entre otros.

Falta de inversión y optimización de los recursos de inversión estatal dirigidos a grupos asociativos, mercados campesinos y productores relacionados con estrategias como los bancos comunitarios para el manejo de herramientas, tecnología, de semillas, entre otros.

¡LA COMUNIDAD, NUESTRA RAZON DE SER!

Calle 15 14-48 / PBX /454 83 00 Ext 2001 / Barbosa – Antioquia – Colombia
www.concejo-barbosa-antioquia.gov.co/ E-mail: concejo@barbosa.gov.co



MUNICIPIO DE BARBOSA CONCEJO

COMPONENTE ESTRATÉGICO

Objetivo del sector: Fortalecer la labor del Desarrollo Agropecuario proyectándola a aquellos sectores donde según los criterios de focalización se puedan generar unidades productivas encaminadas a proyectos sociales, económicos, culturales y ambientales hacia el campo; para preservar la habitabilidad y la densidad rural, garantizando niveles de producción y potencializar las ventajas comparativas y competitivas rurales, alineado con un sistema sostenible y sustentable a nivel local y regional, debidamente ordenado y planificado, en consonancia con la adaptación y mitigación del cambio climático.

Tabla 77. INDICADORES DE RESULTADO O BIENESTAR - AGROPECUARIO

Indicador de Resultado	Unidad	Línea Base	Meta Cuatrienio	Forma de Cálculo	ODS	Dependencia Responsable
Instrumentos de planificación rural formulados y ajustados	Porcentaje	50	100	Aumento		Secretaría de Desarrollo Agropecuario y Ambiental
PIB Agropecuario (2017. Miles de Millones de Pesos)	Número	226,49	250,00	Aumento		
ICVM (Índice Multidimensional de condiciones de vida Rural)	Porcentaje	37,85	40	Aumento		

¡LA COMUNIDAD, NUESTRA RAZON DE SER!

Calle 15 14-48 / PBX /454 83 00 Ext 2001 / Barbosa – Antioquia – Colombia
www.concejo-barbosa-antioquia.gov.co/ E-mail: concejo@barbosa.gov.co



MUNICIPIO DE BARBOSA CONCEJO

PROGRAMA 1. GERENCIA SOCIAL PARA EL CAMPO (DIAGNÓSTICO, PLANIFICACIÓN, EJECUCIÓN Y CONCERTACIÓN DE ESTRATEGIAS DE DESARROLLO RURAL INTEGRAL)

Dependencia responsable: Secretaría de Desarrollo Agropecuario y Ambiental

Tabla 78. INDICADORES DE PRODUCTO - AGROPECUARIO

Indicador de Resultado	Nombre de Producto	Unidad de medida	Línea Base	Meta Cuatrienio	Forma de Cálculo	ODS
Instrumentos de planificación rural formulados y ajustados	Actualización e implementación del Plan Agropecuario Municipal - PAM	Número	1	1	Mantenimiento	
	Actualización del Censo Agropecuario Municipal	Número	1	1	Mantenimiento	
	Actualización del Registro Único de Extensión Rural - RUE	Número	0	2400	Mantenimiento	
	Reactivación e implementación del Consejo Municipal de Desarrollo Rural - CMDR del Municipio	Número	0	14	Acumulado	
	Creación e implementación de la Política Pública de Desarrollo Rural	Número	0	1	Mantenimiento	
	Realización del estudio de factibilidad para la Implementación del Plan Piloto "Granja 10"	Número	0	1	Acumulado	
	Implementación del programa "Una tienda para mi Vereda" y mercados comunales (población Sisbén niveles 1 y 2)	Número	0	250	Acumulado	
	Convenios con entidades bancarias para que los productores agropecuarios accedan a créditos e incentivos de capitalización rural.	Número	1	2	Acumulado	

¡LA COMUNIDAD, NUESTRA RAZON DE SER!

Calle 15 14-48 / PBX /454 83 00 Ext 2001 / Barbosa – Antioquia – Colombia
www.concejo-barbosa-antioquia.gov.co/ E-mail: concejo@barbosa.gov.co



MUNICIPIO DE BARBOSA CONCEJO

Indicador de Resultado	Nombre de Producto	Unidad de medida	Línea Base	Meta Cuatrienio	Forma de Cálculo	ODS
Instrumentos de planificación rural formulados y ajustados	Convenios con Universidades, ONGs, entidades públicas y privadas, para unir esfuerzos en la asistencia técnica y transferencia de tecnologías	Número	1	4	Acumulado	

PROGRAMA 2. ASISTENCIA TÉCNICA Y SOCIAL A PRODUCTORES Y FAMILIAS

Dependencia responsable: Secretaría de Desarrollo Agropecuario y Ambiental

Tabla 79. INDICADORES DE PRODUCTO - AGROPECUARIO

Indicador de Resultado	Nombre de Producto	Unidad de medida	Línea Base	Meta Cuatrienio	Forma de Cálculo	ODS
PIB Agropecuario (2017. Miles de Millones de Pesos)	Acompañamiento y sostenimiento a asociaciones de productores agropecuarios, trapiches y otras iniciativas productivas del Municipio	Número	6	20	Acumulado	
	Beneficios a Familias con el proyecto Modelo de formación técnica "En BARBOSA, Mi Campo Se Educa" (Competencias laborales en el ciclo de producción agropecuaria)	Número	0	16	Acumulado	
	Extensión agropecuaria directa rural para pequeños y medianos productores	Número	343	2400	Acumulado	
	Implementación del Banco de maquinaria y herramienta menor para el sector agropecuario	Número	0	22	Acumulado	
	Creación e implementación del Banco de semillas e insumos agropecuarios	Número	0	4	Acumulado	

¡LA COMUNIDAD, NUESTRA RAZON DE SER!

Calle 15 14-48 / PBX /454 83 00 Ext 2001 / Barbosa – Antioquia – Colombia
www.concejo-barbosa-antioquia.gov.co/ E-mail: concejo@barbosa.gov.co



MUNICIPIO DE BARBOSA CONCEJO

Indicador de Resultado	Nombre de Producto	Unidad de medida	Línea Base	Meta Cuatrienio	Forma de Cálculo	ODS
PIB Agropecuario (2017. Miles de Millones de Pesos)	Sistemas de producción cultivos representativos en el sector agropecuario (cebolla de rama, fique, caña panela, plátano, ganadería, café, frutales, frijol, otros)	Número	0	200	Acumulado	
	Creación de un piloto de distrito Rural Campesino para la conservación del campesino como patrimonio de la humanidad	Número	0	1	Acumulado	
	Jóvenes rurales para el desarrollo de iniciativas productivas	Número	1	30	Acumulado	
	Mujeres rurales protagonistas de la transformación en el campo del Municipio	Número	0	50	Acumulado	
	Asistencia técnica y banco de tierras productivas para proyectos agropecuarios a grupos asociativos urbanos y rurales, viveros, parcelas integrales, ambientales y de investigación	Hectáreas	1	6	Acumulado	
	Implementación de Proyectos que contribuyen a la sostenibilidad ambiental, social, y económica y que incorporen elementos que promuevan la disminución de emisiones de gases efecto invernadero y cambio climático (art. 2 ley 1450 de 2011, ODS 13: Acción por el clima)	Número	0	100	Acumulado	
	Formulación e implementación de la política pública de protección animal	Número	0	1	Mantenimiento	

¡LA COMUNIDAD, NUESTRA RAZON DE SER!

Calle 15 14-48 / PBX /454 83 00 Ext 2001 / Barbosa – Antioquia – Colombia
www.concejo-barbosa-antioquia.gov.co/ E-mail: concejo@barbosa.gov.co



MUNICIPIO DE BARBOSA CONCEJO

PROGRAMA 3. INFRAESTRUCTURA DE APOYO A LA PRODUCCIÓN, TRANSFORMACIÓN Y COMERCIALIZACIÓN DE PRODUCTOS AGROPECUARIOS Y FORESTALES

Dependencia responsable: Secretaría de Desarrollo Agropecuario y Ambiental

Tabla 80. INDICADORES DE PRODUCTO - AGROPECUARIO

Indicador de Resultado	Nombre de Producto	Unidad de medida	Línea Base	Meta Cuatrienio	Forma de Cálculo	ODS
ICVM (Índice Multidimensional de condiciones de vida Rural)	Desarrollo de los Mercados Campesinos Local y Regional	Número	37	41	Acumulado	
	Realización de un piloto de Innovación y biotecnología con Instituciones de Educación Superior	Número	0	1	Acumulado	
	Fortalecimiento del Centro de Transformación Agrícola - CTA para la comercialización e industrialización de las producciones del sector campesino y de los trapiches paneleros.	Número	1	1	Mantenimiento	
	Apoyo y acompañamiento a los Sistemas de parcelas sostenibles con producciones de madera comercial	Número	0	10	Acumulado	
	Creación e implementación de Ferias y/o subastas de ganado en el Municipio	Número	0	1	Acumulado	
	Fortalecimiento del Fondo para el Desarrollo Rural y de las Zonas de Interés de Desarrollo Rural, Económico y Social (ZIDRES)	Número	1	3	Acumulado	

¡LA COMUNIDAD, NUESTRA RAZON DE SER!

Calle 15 14-48 / PBX /454 83 00 Ext 2001 / Barbosa – Antioquia – Colombia
www.concejo-barbosa-antioquia.gov.co/ E-mail: concejo@barbosa.gov.co



MUNICIPIO DE BARBOSA CONCEJO

Tabla 81. Escenarios de pandemia y pospandemia del Sector 9 Agropecuario

Sector 9. Agropecuario "Barbosa Con Desarrollo Rural Integral Y Competitividad Para Los Sectores Productivos Tradicionales"	
Escenario pandemia	Escenario pospandemia
<ul style="list-style-type: none"> • Acompañar la implementación de protocolos de bioseguridad en los productos agrícolas • Generar estrategias en articulación con los agricultores locales para la comercialización y distribución de su producción. • Generar piezas comunicativas sobre la importancia y beneficios de las compras locales, especialmente de la producción agropecuaria. • Vincular proyectos de CTI a la tecnificación del campo, priorizando los pequeños y medianos productores en términos de distribución y comercialización de sus productos. • Apoyar proyectos productivos con el fin de generar formas de subsistencia y soberanía alimentaria en momentos de crisis. • Capacitación para la implementación de formas de producción limpias que agreguen valor y se conviertan en un diferencial. • Apoyo para amplificar la agricultura sostenible con el fin de optimizar, restaurar y mejorar las capacidades productivas de los pequeños agricultores locales. 	<ul style="list-style-type: none"> • Fortalecer las capacidades humanas y técnicas para el uso plataformas virtuales dirigidas a la comercialización de productos locales. • Apoyo económico para la reactivación de las unidades agrícolas. • Prevalencia de precio justo para la compra de los productos agrícolas. • Generación de redes sólidas, justas y en equilibrio en la cadena de valor de los productos agrícolas (productor, transportador, comercializador y comprador). • Implementación de proyectos para el fortalecimiento, protección y fomento de semillas criollas y nativas del municipio. • Promover la cultura del cuidado ambiental y el acompañamiento técnico a productores, principalmente en temas de sostenibilidad

¡LA COMUNIDAD, NUESTRA RAZON DE SER!

Calle 15 14-48 / PBX /454 83 00 Ext 2001 / Barbosa – Antioquia – Colombia
www.concejo-barbosa-antioquia.gov.co/ E-mail: concejo@barbosa.gov.co



SECTOR 10

TRANSPORTE - MOVILIDAD
BARBOSA, INFRAESTRUCTURA
PARA LA MOVILIDAD SOSTENIBLE



Barbosa Social
iEs la gente!



MUNICIPIO DE BARBOSA CONCEJO

SECTOR 10. TRANSPORTE - MOVILIDAD: "BARBOSA, INFRAESTRUCTURA PARA LA MOVILIDAD SOSTENIBLE".

Análisis de problemas, causas y consecuencias

Ilustración 39. Oferta del servicio de Transporte y Mortalidad Vial

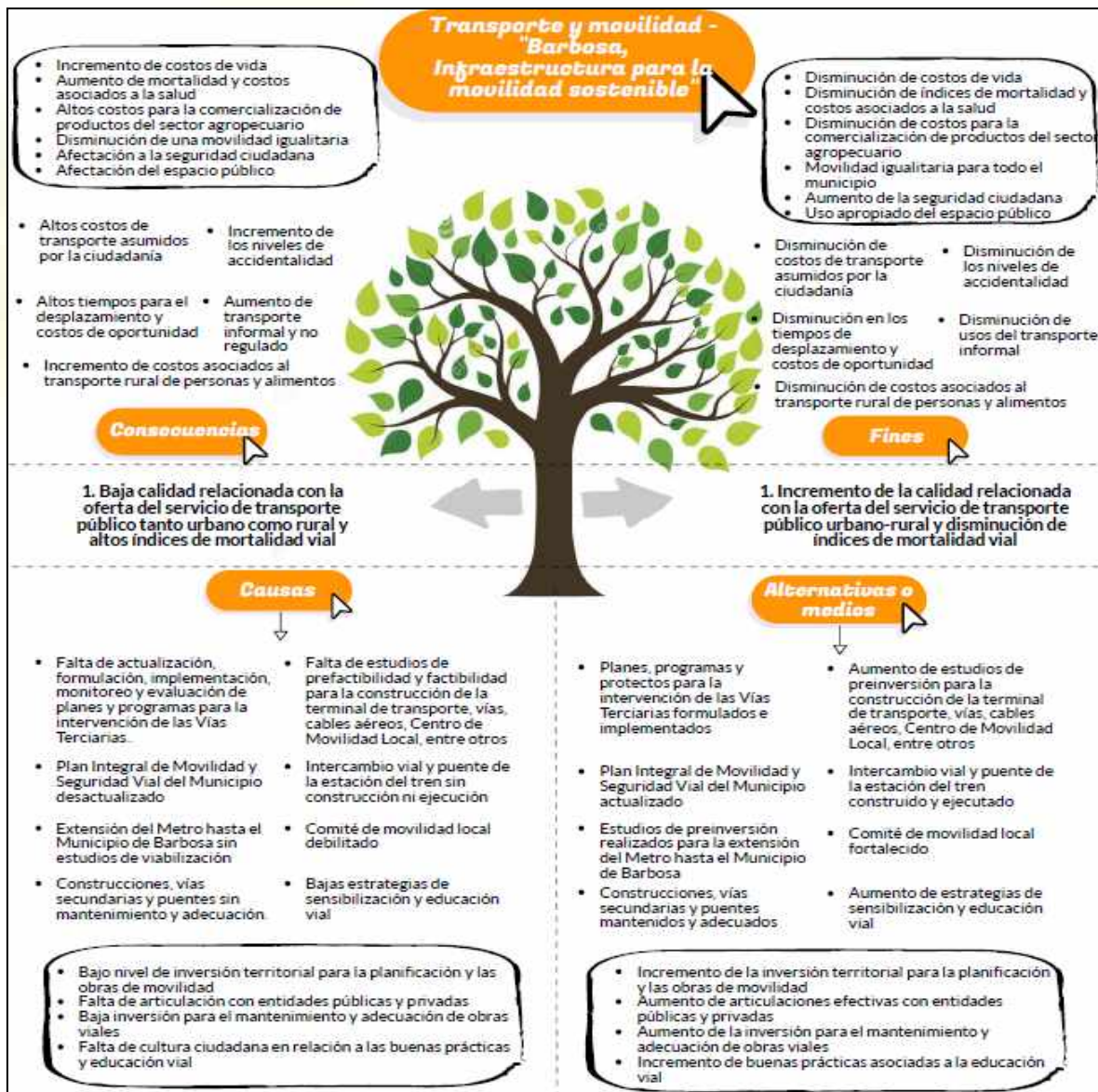

¡LA COMUNIDAD, NUESTRA RAZON DE SER!

Calle 15 14-48 / PBX /454 83 00 Ext 2001 / Barbosa – Antioquia – Colombia
www.concejo-barbosa-antioquia.gov.co/ E-mail: concejo@barbosa.gov.co



MUNICIPIO DE BARBOSA CONCEJO

DIAGNÓSTICO

De acuerdo con los diálogos territoriales y sectoriales, se identificaron problemáticas asociadas con altas tasas de muertes de tránsito, donde uno de los factores que pueden incidir es el mal estado de la malla vial, sección irregular de las vías y la poca señalización en las mismas, registrando una tasa del 31,97% por cada 100.000 habitantes para el 2019; así mismo, se identificó un bajo porcentaje en relación a la cobertura por kilómetros de ciclo ruta y un bajo porcentaje de cobertura de vías urbanas y terciarias con una capa de rodadura en buen estado.

Por su parte, desde los ejercicios participativos se evidenciaron las siguientes problemáticas: Pocos agentes de Tránsito para el cubrimiento de la demanda municipal, alto déficit de vías y accesos físicos con enfoque diferencial que permita el acceso de personas con capacidades diversas o en situación de discapacidad, escasos parqueaderos públicos y presencia de parqueaderos informales en espacios públicos sin ningún tipo de control o regulación del servicio, pocas intervenciones en el mantenimiento rutinario y en la construcción de puentes de acceso y senderos peatonales tanto en las zonas urbanas como rurales, así como la consolidación de paraderos fijos para el transporte público y la integración entre el paradero terminal municipal con el Sistema Metro.

Desde la ruralidad se plantearon como problemáticas la carencia de frecuencias constantes en la oferta del servicio público de transporte, así como el mantenimiento y ampliación de vías de acceso.

COMPONENTE ESTRATÉGICO

Objetivo del sector: Realizar un mayor control sobre los recursos de transporte urbano y rural con sede en el municipio, propendiendo por la realización de las gestiones necesarias para la economía del campo, asignando adecuadas tarifas, cumplimiento de horarios y rutas, conexión óptima y económica a los centros de consumo y servicio más cercanos (Medellín y Área Metropolitana), así mismo la prestación por parte del municipio del servicio de transporte escolar y una mayor cobertura para la población escolarizada rural, igualmente implementar estrategias que permitan una movilidad y accesibilidad a través de diferentes obras de construcción, ampliación, mejoramiento, mantenimiento y reparación de puentes y vías terciarias a cargo del municipio, generando un progreso con equidad y sin exclusión de nuestra gente.

¡LA COMUNIDAD, NUESTRA RAZON DE SER!

Calle 15 14-48 / PBX /454 83 00 Ext 2001 / Barbosa – Antioquia – Colombia
www.concejo-barbosa-antioquia.gov.co/ E-mail: concejo@barbosa.gov.co



MUNICIPIO DE BARBOSA CONCEJO

Tabla 82. INDICADORES DE RESULTADO O BIENESTAR - TRANSPORTE

Indicador de Resultado	Unidad	Línea Base	Meta Cuatrienio	Forma de Cálculo	ODS	Dependencia Responsable
Porcentaje de vías urbanas y rurales intervenidas y mejoradas - Porcentaje de inversión - Transporte (Terridata 2019)	Porcentaje	11,50	15	Aumento		Secretaría de Movilidad
Cobertura poblacional de las intervenciones viales realizadas	Porcentaje	60	70	Aumento		Departamento Administrativo de Planeación

PROGRAMA 1. PLANIFICACIÓN DE LA MOVILIDAD URBANA, RURAL, METROPOLITANA Y REGIONAL

Dependencia responsable: Secretaría de Movilidad

Corresponsables: Departamento Administrativo de Planeación.

Tabla 83. INDICADORES DE PRODUCTO - TRANSPORTE

Indicador de Resultado	Nombre de Producto	Unidad de medida	Línea Base	Meta Cuatrienio	Forma de Cálculo	ODS
Porcentaje de vías urbanas y rurales intervenidas y mejoradas - Porcentaje de inversión - Transporte (Terridata 2019)	Realización de convenios para la articulación interinstitucional (Nación, AMVA, Gobernación de Antioquia, concesionarios), para obras de infraestructura vial y de conectividad (Intercambio vial y del puente de la estación del tren y otros)	Número	0	1	Acumulado	

¡LA COMUNIDAD, NUESTRA RAZON DE SER!

Calle 15 14-48 / PBX /454 83 00 Ext 2001 / Barbosa – Antioquia – Colombia
www.concejo-barbosa-antioquia.gov.co/ E-mail: concejo@barbosa.gov.co



MUNICIPIO DE BARBOSA CONCEJO

Indicador de Resultado	Nombre de Producto	Unidad de medida	Línea Base	Meta Cuatrienio	Forma de Cálculo	ODS
Porcentaje de vías urbanas y rurales intervenidas y mejoradas - Porcentaje de inversión - Transporte (Terridata 2019)	Realización de convenios en articulación interinstitucional para viabilizar la extensión del Metro hasta el Municipio (etapa Parque de las Aguas, la Centralidad de El Hatillo y Cabecera Municipal) incluyendo como operadoras a las empresas de Transporte masivo del Norte)	Número	0	1	Acumulado	
	Fortalecimiento del Comité de Movilidad Local del Municipio	Número	0	20	Acumulado	
	Realización de convenios con el Departamento para el mantenimiento y adecuación de las vías secundarias a Concepción, Santo Domingo, San Vicente.	Número	0	4	Acumulado	
	Realización del estudio de factibilidad para la concesión de los servicios de la secretaría de tránsito Municipal e implementación de resultados del estudio.	Número	0	1	Acumulado	
	Adquisición y/o mantenimiento de equipos para el manejo de la seguridad vial	Número	63	80	Acumulado	
	Señalizaciones horizontales y/o figuras de piso. Señalizaciones verticales de información, control, seguridad y/o preventivas	Metros	100	200	Acumulado	
	Señalizaciones verticales de información, control, seguridad y/o preventivas	Número	102	350	Acumulado	

¡LA COMUNIDAD, NUESTRA RAZON DE SER!

Calle 15 14-48 / PBX /454 83 00 Ext 2001 / Barbosa – Antioquia – Colombia
www.concejo-barbosa-antioquia.gov.co/ E-mail: concejo@barbosa.gov.co



MUNICIPIO DE BARBOSA CONCEJO

Indicador de Resultado	Nombre de Producto	Unidad de medida	Línea Base	Meta Cuatrienio	Forma de Cálculo	ODS
Porcentaje de vías urbanas y rurales intervenidas y mejoradas - Porcentaje de inversión - Transporte (Terridata 2019)	Servicio de control y monitoreo a la seguridad vial a conductores para disminuir la accidentalidad e infracciones de tránsito	Número	1600	5200	Acumulado	
	Formulación del Plan Municipal para la intervención de vías terciarias (Diagnóstico y formulación)	Número	1	1	Mantenimiento	
	Realización de estudios de pre inversión e inversión y factibilidad para la construcción de la terminal de transporte y/o centro de movilidad local (Intermunicipal o veredal)	Número	0	1	Acumulado	
	Formulación e implementación del Plan Estratégico de Seguridad Vial y de movilidad urbana, rutas amigables (circulación peatonal, ciclo rutas y accesibilidad para personas con movilidad reducida).	Número	1	1	Acumulado	
	Fortalecimiento y actualización del portafolio de servicios de la Secretaría de Movilidad	Número	1	1	Mantenimiento	
	Realización de estudios de pre inversión e inversión y factibilidad para la construcción de los cables aéreos del Santuario de La Virgen, Buga – Las Peñas, Graciano, entre otros, y los ejes viales de: Mocerongo - La Montañita, Matasanos, Montañita - El Guayabo, entre otros)	Número	0	1	Acumulado	

¡LA COMUNIDAD, NUESTRA RAZON DE SER!

Calle 15 14-48 / PBX /454 83 00 Ext 2001 / Barbosa – Antioquia – Colombia
www.concejo-barbosa-antioquia.gov.co/ E-mail: concejo@barbosa.gov.co



MUNICIPIO DE BARBOSA CONCEJO

PROGRAMA 2. INTERVENCIÓN DE LA INFRAESTRUCTURA DE TRANSPORTE Y DESARROLLO COMPETITIVO

Dependencia responsable: Departamento Administrativo de Planeación – Subsecretaría de Obras Públicas.

Tabla 84. INDICADORES DE PRODUCTO - TRANSPORTE

Indicador de Resultado	Nombre de Producto	Unidad de medida	Línea Base	Meta Cuatrienio	Forma de Cálculo	ODS
Cobertura poblacional de las intervenciones viales realizadas	Mantenimiento, mejoramiento, adecuación y/o rehabilitación de la red vial terciaria en el Municipio	Kilómetros	32	40	Acumulado	
	Fortalecimiento del Banco de Materiales para el mantenimiento y mejoramiento de vías rurales	Kilómetros	1	12	Acumulado	
	Pavimentación de vías terciarias (Placa Huella - PDD)	Kilómetros	11	4	Acumulado	
	Pavimentación de vías terciarias (Placa Huella - INV)	Kilómetros	0	5	Acumulado	
	Pavimentación de vías terciarias (Placa Huella - INV)	Kilómetros	0	1,3	Acumulado	
	Pavimentación de vías terciarias (Placa Huella - OCAD)	Kilómetros	1.7	10	Acumulado	
	Pavimentación de vías terciarias (Placa Huella - UVic)	Kilómetros	0	0,3	Acumulado	
	Construcción, mantenimiento, rehabilitación, mejoramiento y/o adecuación de puentes vehiculares, peatonales, bateas y box coulverts en el Municipio	Metros	2	15	Acumulado	

¡LA COMUNIDAD, NUESTRA RAZON DE SER!

Calle 15 14-48 / PBX /454 83 00 Ext 2001 / Barbosa – Antioquia – Colombia
www.concejo-barbosa-antioquia.gov.co/ E-mail: concejo@barbosa.gov.co



MUNICIPIO DE BARBOSA CONCEJO

Indicador de Resultado	Nombre de Producto	Unidad de medida	Línea Base	Meta Cuatrienio	Forma de Cálculo	ODS
Cobertura poblacional de las intervenciones viales realizadas	Realización de obras complementarias en la red vial terciaria	Número	0	4	Acumulado	
	Construcción, adecuación, mejoramiento y/o rehabilitación de andenes	Metros cuadrados	2000	2000	Acumulado	
	Intervención de malla vial urbana	Metros cuadrados	0	5000	Acumulado	
	Adecuación de rutas, caminos y trochas para competencias y nuevas disciplinas deportivas (Cross country, BMx, caminatas, bicigrós)	Kilómetros	0	2	Acumulado	
	Mantenimiento, adecuación y/o mejoramiento de caminos de herraduras en la zona rural	Número Jornales	0	9000	Acumulado	
	Realización de estudios de pre inversión y factibilidad de infraestructura vial, obras civiles y otros	Número	0	4	Acumulado	
	Construcción de reductores de velocidad (resaltos)	Metros	0	100	Acumulado	

Tabla 85. Escenarios de pandemia y pospandemia del Sector 10 Transporte - Movilidad

Sector 10. Transporte - Movilidad: "Barbosa, Infraestructura Para La Movilidad Sostenible"	
Escenario pandemia	Escenario pospandemia
<ul style="list-style-type: none"> • Revisar y vigilar la implementación de los protocolos de bioseguridad de las empresas de transporte • Formación a través de plataformas virtuales o medios de comunicación dirigida a los/as trasportadores y • Intensificar la limpieza y desinfección de paraderos, así como de los vehículos de transporte de pasajeros. 	<ul style="list-style-type: none"> • Generación de redes sólidas, justas y en equilibrio en la cadena de valor de los productos agrícolas (productor, transportador, comercializador y comprador).

¡LA COMUNIDAD, NUESTRA RAZON DE SER!

Calle 15 14-48 / PBX /454 83 00 Ext 2001 / Barbosa – Antioquia – Colombia
www.concejo-barbosa-antioquia.gov.co/ E-mail: concejo@barbosa.gov.co



SECTOR 11

INFRAESTRUCTURA DE SERVICIOS PÚBLICOS DIFERENTES A
ACUEDUCTO, ALCANTARILLADO Y ASEO:
"PACTO POR LA TRANSFORMACIÓN DIGITAL DE BARBOSA"



Barbosa Social
¡Es la gente!



MUNICIPIO DE BARBOSA CONCEJO

SECTOR 11. INFRAESTRUCTURA DE SERVICIOS PÚBLICOS DIFERENTES A ACUEDUCTO, ALCANTARILLADO Y ASEO (AAA): "PACTO POR LA TRANSFORMACIÓN DIGITAL DE BARBOSA"

Análisis de problemas, causas y consecuencias

Ilustración 40. Acceso y Conectividad a Internet

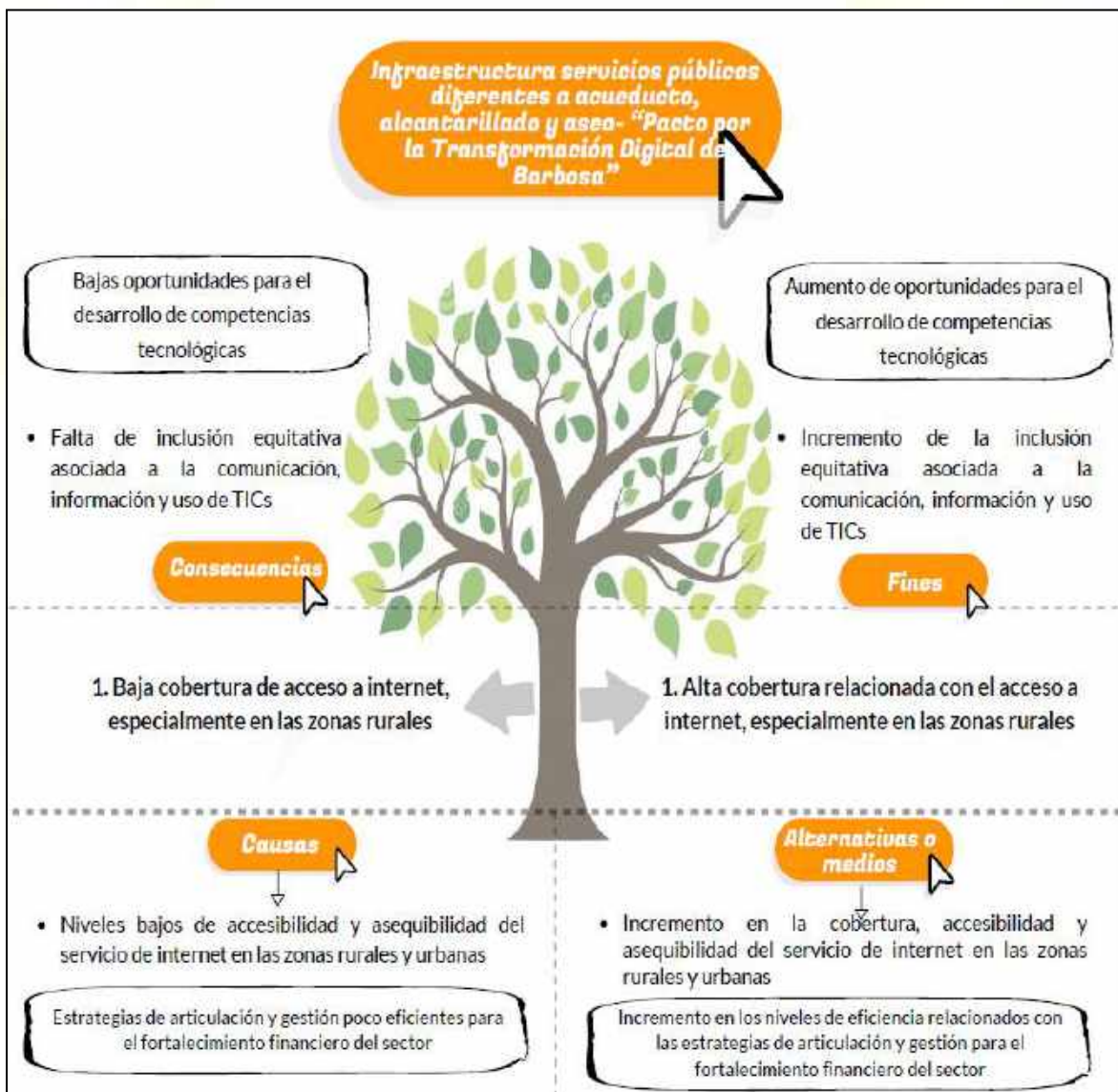

¡LA COMUNIDAD, NUESTRA RAZON DE SER!

Calle 15 14-48 / PBX /454 83 00 Ext 2001 / Barbosa – Antioquia – Colombia
www.concejo-barbosa-antioquia.gov.co/ E-mail: concejo@barbosa.gov.co



MUNICIPIO DE BARBOSA CONCEJO

Ilustración 41. Cobertura Servicios Domiciliarios Red de Gas

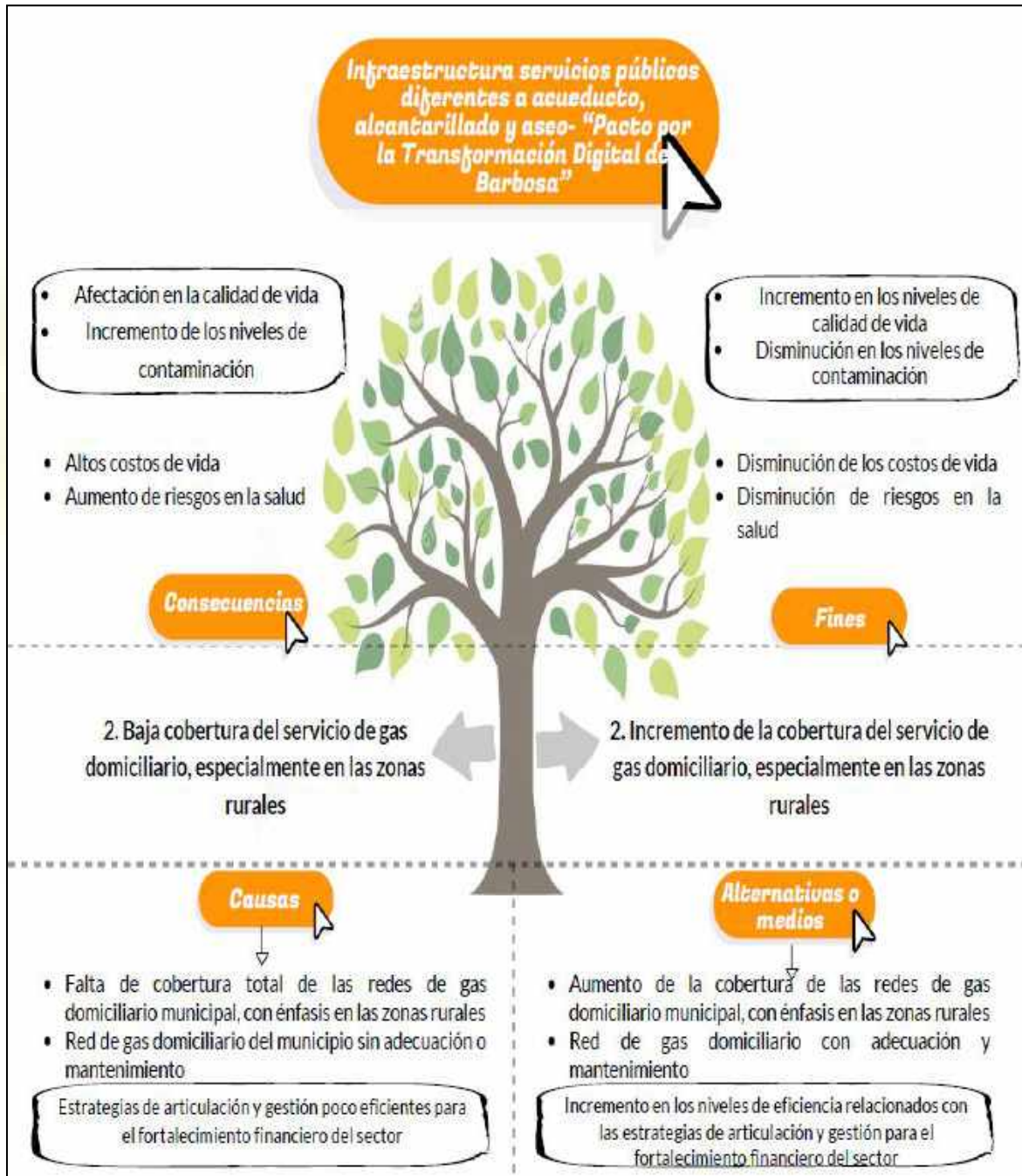

¡LA COMUNIDAD, NUESTRA RAZON DE SER!

Calle 15 14-48 / PBX /454 83 00 Ext 2001 / Barbosa – Antioquia – Colombia
www.concejo-barbosa-antioquia.gov.co/ E-mail: concejo@barbosa.gov.co



MUNICIPIO DE BARBOSA CONCEJO

Ilustración 42. Servicios Alumbrado Público

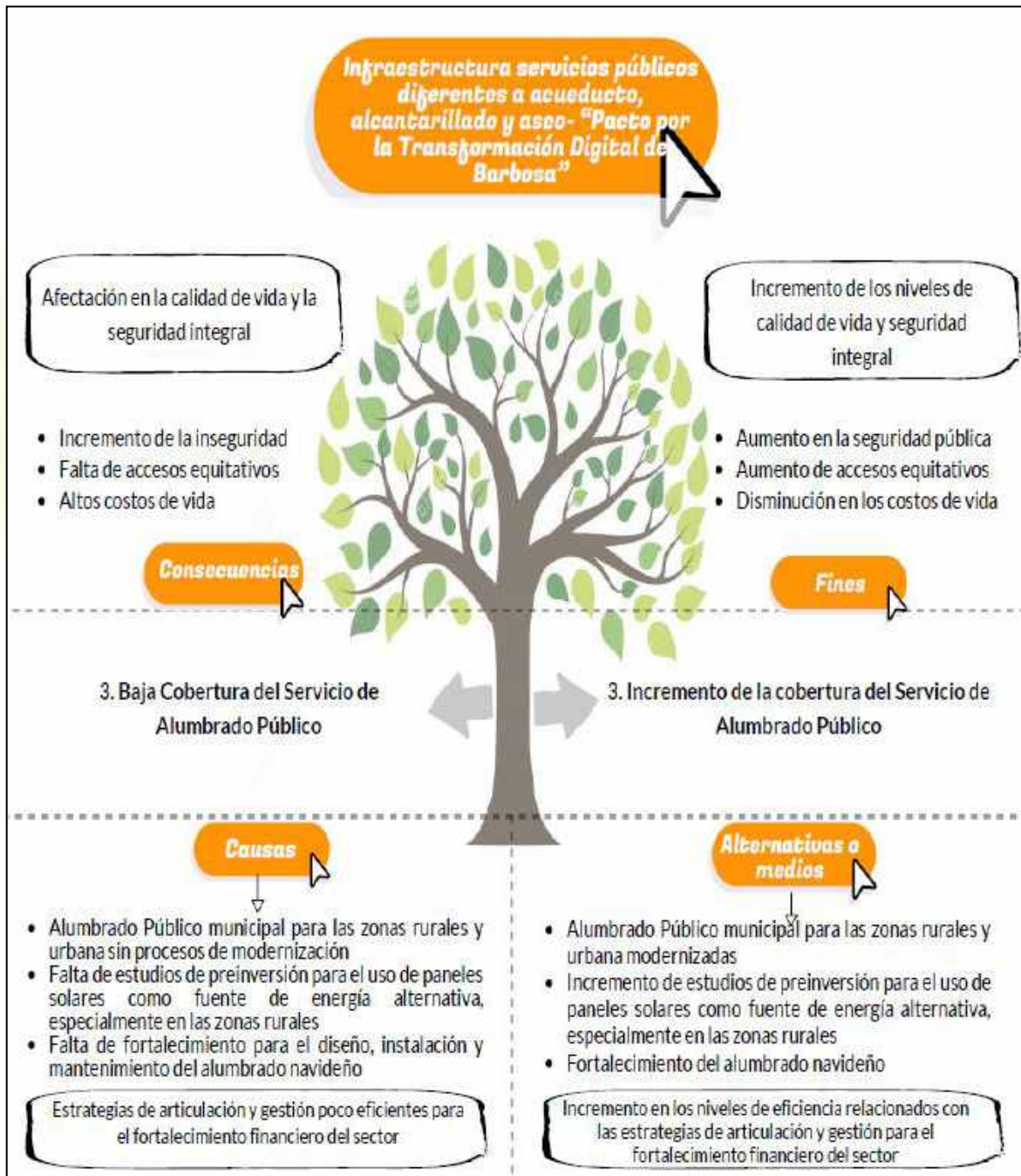

¡LA COMUNIDAD, NUESTRA RAZON DE SER!

Calle 15 14-48 / PBX /454 83 00 Ext 2001 / Barbosa – Antioquia – Colombia
www.concejo-barbosa-antioquia.gov.co/ E-mail: concejo@barbosa.gov.co



MUNICIPIO DE BARBOSA CONCEJO

DIAGNÓSTICO

Las principales problemáticas asociadas a este sector son la baja cobertura del servicio de alumbrado público, del gas y el internet, según la información recolectada en los encuentros territoriales y sectoriales, así como del DANE, estas situaciones se agudizan en las zonas rurales.

Respecto a la cobertura del internet, se encuentra que en promedio el 31.8% de las viviendas ocupadas en Barbosa tienen conexión a internet, sin embargo, en la ruralidad acceden a este servicio el 11.4%, mientras que en la zona urbana el 52.2%.

Gráfica 26. Servicio de Internet
Porcentaje de viviendas ocupadas con personas presentes que tienen acceso a servicio de internet

Departamento Administrativo Nacional de Estadística - DANE - 2018
Unidad de medida: Puntos porcentuales

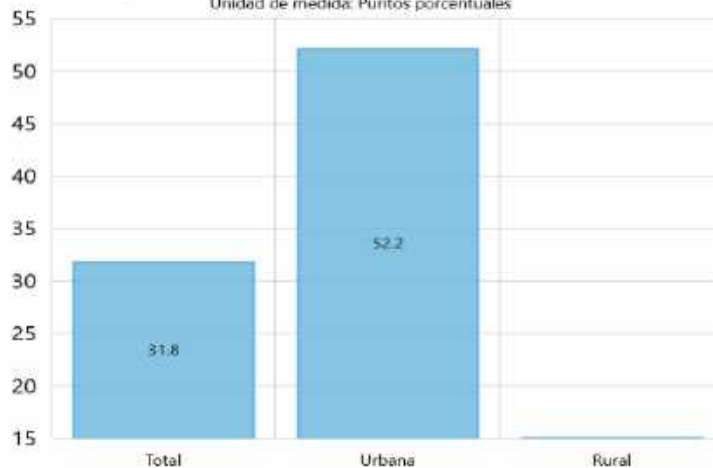

Fuente: DANE - 2018

Con el acceso al servicio de gas, se presenta una situación similar a la anterior, en donde el 78.3% de las viviendas urbanas cuentan con este servicio, mientras que en la zona rural solo accede el 4.5%, de ahí que en promedio el 37.9% de la vivienda de Barbosa cuentan con conexión a gas domiciliario.

¡LA COMUNIDAD, NUESTRA RAZON DE SER!

Calle 15 14-48 / PBX /454 83 00 Ext 2001 / Barbosa – Antioquia – Colombia
www.concejo-barbosa-antioquia.gov.co/ E-mail: concejo@barbosa.gov.co



MUNICIPIO DE BARBOSA CONCEJO

Gráfica 27. Servicio de Gas

Porcentaje de viviendas ocupadas con personas presentes
que tienen acceso a servicio de gas

Departamento Administrativo Nacional de Estadística - DANE - 2018
Unidad de medida: Puntos porcentuales

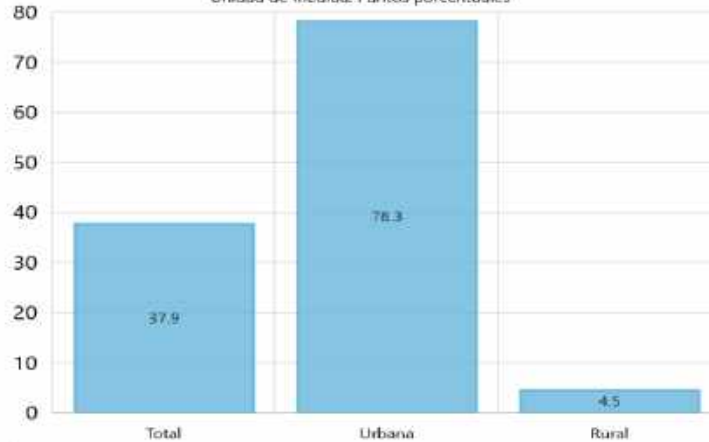

Fuente: DANE - 2018

Finalmente, se indica que dentro de los encuentros sectoriales y territoriales fue recurrente el llamado ciudadano para la implementación de estrategias que permitan ampliar y mejorar las condiciones del iluminado público.

Es importante precisar que dentro del Plan Desarrollo Nacional se halla el pacto transversal por la calidad y eficiencia de servicios públicos y dentro de sus objetivos se propone la modernización y ampliación de la cobertura de servicios como el gas a las zonas más apartadas de las centralidades territoriales.

Por lo anterior, nos proponemos los siguientes objetivos:

- **Servicios Públicos:** Realizar las diferentes obras de infraestructura para alumbrado público, gas domiciliario y telecomunicaciones atendiendo a los criterios de focalización y NBI, de competencia directa y realizando las gestiones necesarias ante las demás instancias pertinentes para ello.

¡LA COMUNIDAD, NUESTRA RAZON DE SER!

257

Calle 15 14-48 / PBX /454 83 00 Ext 2001 / Barbosa – Antioquia – Colombia
www.concejo-barbosa-antioquia.gov.co/ E-mail: concejo@barbosa.gov.co



MUNICIPIO DE BARBOSA CONCEJO

- **Educación:** Realizar las diferentes obras de infraestructura para la construcción, ampliación, remodelación, reparación, mantenimiento y dotación de planteles educativos de la cabecera y del área rural, priorizando en aquellos que según los criterios de focalización estén más requeridos de ello.
- **Salud:** Realizar las diferentes obras de infraestructura para el mejoramiento, reparación, mantenimiento y dotación de centros y puestos de salud, atendiendo a los criterios de focalización y urgencia del bien y servicio.
- **Bienestar Social:** Realizar las diferentes obras de adecuación, mantenimiento y dotación de centros de bienestar del anciano, hogares juveniles, casas juveniles, sedes comunitarias, comisarías de familia entre otras sedes de la población con capacidades limitadas, atendiendo a los criterios de competencia, complementariedad, subsidiariedad y concurrencia.
- **Servicios Comunitarios:** Realizar las diferentes obras de infraestructura para la construcción, reparación, mantenimiento y remodelación de plazas de mercado y mercados campesinos, casetas de acción comunal, frigorífico, unidades deportivas y placas polideportivas de la cabecera y la zona rural, entre otras, atendiendo a la capacidad económica del municipio y a la necesidad prioritaria de la obra.

COMPONENTE ESTRATÉGICO

Objetivo del sector: Realizar las diferentes obras de infraestructura para alumbrado público, gas domiciliario y telecomunicaciones atendiendo a los criterios de focalización y NBI, de competencia directa y realizando las gestiones necesarias ante las demás instancias pertinentes para ello, mejorando las condiciones de vida de nuestra gente barboseña.

¡LA COMUNIDAD, NUESTRA RAZON DE SER!

Calle 15 14-48 / PBX /454 83 00 Ext 2001 / Barbosa – Antioquia – Colombia
www.concejo-barbosa-antioquia.gov.co/ E-mail: concejo@barbosa.gov.co



MUNICIPIO DE BARBOSA CONCEJO

Tabla 86. INDICADORES DE RESULTADO O BIENESTAR-
INFRAESTRUCTURA DE SERVICIOS PÚBLICOS DIFERENTES A
ACUEDUCTO, ALCANTARILLADO Y ASEO (AAA)

Indicador de Resultado	Unidad	Línea Base	Meta Cuatrienio	Forma de Cálculo	ODS	Dependencia Responsable
Cobertura del Servicio de Alumbrado Público	Porcentaje	95,83	100,00	Aumento		Departamento Administrativo de Planeación
Cobertura de Gas en el Municipio	Porcentaje	37,9	50,00	Aumento		
Cobertura en Internet en el Municipio	Porcentaje	9,4	15,00	Aumento		

PROGRAMA 1. AMPLIACIÓN DE COBERTURA Y SUMINISTRO EFICIENTE DE OTROS SERVICIOS PÚBLICOS PARA BARBOSA

Dependencia responsable: Departamento Administrativo de Planeación.
Corresponsables: Empresas Públicas de Medellín – EPM.

Tabla 87. INDICADORES DE PRODUCTO - INFRAESTRUCTURA DE
SERVICIOS PÚBLICOS DIFERENTES A ACUEDUCTO, ALCANTARILLADO Y
ASEO (AAA)

Indicador de Resultado	Nombre de Producto	Unidad de medida	Línea Base	Meta Cuatrienio	Forma de Cálculo	ODS
Cobertura del Servicio de Alumbrado Público	Modernización, ampliación y/o mejoramiento del Alumbrado Público en el Municipio conforme al decreto 943/2018, Ley 1819 de 2016 art.350 - 351, resolución CREG 123/2011 y reglamento técnico de alumbrado público RETILAP.	Número	0	1	Acumulado	

¡LA COMUNIDAD, NUESTRA RAZON DE SER!

Calle 15 14-48 / PBX /454 83 00 Ext 2001 / Barbosa – Antioquia – Colombia
www.concejo-barbosa-antioquia.gov.co/ E-mail: concejo@barbosa.gov.co



MUNICIPIO DE BARBOSA CONCEJO

Indicador de Resultado	Nombre de Producto	Unidad de medida	Línea Base	Meta Cuatrienio	Forma de Cálculo	ODS
Cobertura del Servicio de Alumbrado Público	Realización de estudios de factibilidad para el uso y divulgación de los paneles solares como fuente de energía alternativa (Zona rural, equipamientos y amoblamientos colectivos)	Número	0	1	Acumulado	
	Realización de estudio de factibilidad, jurídico, técnico, organizacional, administrativo y económico-financiero, para la creación de la empresa de servicios públicos diferentes a AAA.	Número	0	1	Acumulado	
	Diseño, instalación, mantenimiento y desmonte del Alumbrado Navideño con enfoque de empleabilidad mano de obra local (Género e inclusión de grupos vulnerables)	Número	4	4	Acumulado	
Cobertura de Gas en el Municipio	Extensión y mejoramiento de cobertura en las redes de gas domiciliario Municipal (zona urbana y rural)	Número	0	500	Acumulado	
	Consultoría para la extensión de cobertura en las redes de gas domiciliario Municipal (zona urbana y rural) extendidas y mejorados	Número	0	1	Acumulado	

¡LA COMUNIDAD, NUESTRA RAZON DE SER!

Calle 15 14-48 / PBX /454 83 00 Ext 2001 / Barbosa – Antioquia – Colombia
www.concejo-barbosa-antioquia.gov.co/ E-mail: concejo@barbosa.gov.co



MUNICIPIO DE BARBOSA CONCEJO

PROGRAMA 2. ASEQUIBILIDAD A LAS TICs y SERVICIOS TELEMÁTICOS

Dependencia responsable: Departamento Administrativo de Planeación.

Corresponsables: Empresas Públicas de Medellín – EPM – Secretaría de Educación y Cultura.

Tabla 88. INDICADORES DE PRODUCTO - INFRAESTRUCTURA DE SERVICIOS PÚBLICOS DIFERENTES A ACUEDUCTO, ALCANTARILLADO Y ASEO (AAA)

Indicador de Resultado	Nombre de Producto	Unidad de medida	Línea Base	Meta Cuatrienio	Forma de Cálculo	ODS
Cobertura en Internet en el Municipio	Conectividad y accesibilidad de las TICs en la zona urbana y rural (Prelación INTERNET a familias en Estratos 1 y 2).	Número	0	500	Acumulado	

Tabla 89. Escenarios de pandemia y pospandemia del Sector 11 Infraestructura Servicios Públicos Diferentes a Acueducto, Alcantarillado y Aseo – AAA

Sector 11. Infraestructura Servicios Públicos Diferentes a Acueducto, Alcantarillado y Aseo: "Pacto Por La Transformación Digital De Barbosa"	
Escenario pandemia	Escenario pospandemia
<ul style="list-style-type: none"> • Fortalecer la infraestructura de conexión eléctrica y a internet de los hogares, especialmente en las zonas rurales para incentivar innovaciones que aporten soluciones para fortalecer el trabajo remoto y a la educación virtual. • Diseñar cartillas pedagógicas, y material informativo sobre las acciones a implementar en las escuelas conectadas para hacer de los niños, las niñas, adolescentes y jóvenes los guardianes del buen uso familiar de la energía eléctrica (aprovechando para sensibilizar sobre otros servicios como el agua, por ejemplo). 	<ul style="list-style-type: none"> • Fortalecer la plataforma de trabajo virtual en la administración pública. Así como para la comunicación y desarrollo de trámites ciudadano • Participar de las alianzas con organismos nacionales e internacionales que permitan vincular el destino de los Fondos de CTi con impactos dejados por efectos de COVID-19, promovidas desde la Gobernación. • Generar y participar de circuitos de apoyo entre municipios cercanos para fortalecer el acceso a bienes y servicios virtuales. • Acompañar los proyectos de innovación y generación de valor asociado a los productos campesinos.

¡LA COMUNIDAD, NUESTRA RAZON DE SER!

Calle 15 14-48 / PBX /454 83 00 Ext 2001 / Barbosa – Antioquia – Colombia
www.concejo-barbosa-antioquia.gov.co/ E-mail: concejo@barbosa.gov.co



LÍNEA 3

**NUESTRA GOBERNANZA,
BARBOSA LEGAL Y FORTALECIDA**



**Barbosa Social
¡Es la gente!**



MUNICIPIO DE BARBOSA CONCEJO

LÍNEA 3. "NUESTRA GOBERNANZA, BARBOSA LEGAL Y FORTALECIDA"

Esta línea se enfoca en un buen gobierno, transparencia y confianza institucional, nuestra gobernanza se logrará a través de unos principios de legalidad, garantizará el control institucional del territorio, haciendo frente a la criminalidad y a las economías ilegales de la mano de la fuerza pública.

Nuestro municipio logrará importantes transformaciones, que permitirán el goce efectivo de los derechos de forma sostenible y progresiva; adoptará una cultura de legalidad y legitimidad, con una justicia moderna que garantizará la sanción, resocialización y reinserción de los transgresores de la ley. Sin embargo, la ética y la política, la de hacer de nuestro territorio un lugar equitativo, pujante, respetuoso, que podamos llamar hogar.

La participación ciudadana será reconocida como un elemento fundamental en la consolidación de la democracia, impulsando todas las dimensiones del ejercicio de ciudadanía, la gente se convertirá en protagonista de su propio desarrollo, el de sus comunidades y territorio, promoviendo la confianza institucional y orientada a la satisfacción del ciudadano.

El barboseño será una sociedad digital conectada a internet de calidad, nos transformaremos digitalmente mediante el uso de datos y nuevas tecnologías en la administración pública, gestionando ante la Gobernación de Antioquia y MinTIC, para ser una entidad transparente y fortalecer políticas y estrategias como un aliado importante en la lucha contra la corrupción.

La Administración Municipal será más productivo, efectivo y cercano al ciudadano, se producirán sinergias entre todos los niveles de Gobierno impactando positivamente la vida de nuestra gente. Habrá mayor responsabilidad del gasto público y, los servidores públicos estarán preparados, practicarán la ética en cada acto y estarán orgullosos de hacer parte de la administración, así mismo, permitirá transitar hacia la gobernabilidad democrática con mayor control social y corresponsabilidad ciudadana.

¡LA COMUNIDAD, NUESTRA RAZON DE SER!

Calle 15 14-48 / PBX /454 83 00 Ext 2001 / Barbosa – Antioquia – Colombia
www.concejo-barbosa-antioquia.gov.co/ E-mail: concejo@barbosa.gov.co



MUNICIPIO DE BARBOSA CONCEJO

Objetivo de la línea.

Fortalecer la institucionalidad y la gobernabilidad, sensibilizando y culturizando que las relaciones con la ciudadanía deben ser corresponsable y participativa, permitiendo que el respeto y los derechos es integral para concertar una nueva visión de nuestro territorio, enfocado en una paz sostenible y duradera para la gente, generando un marco de confianza democrática.

Objetivo de Desarrollo Sostenible - ODS de la Línea



Es importante precisar que al finalizar el desarrollo de cada sector, se presentarán las acciones estratégicas necesarias para responder ante el contexto o escenario pandemia y pospandemia⁸.

⁸ Se incluyen acá los lineamientos dados en el Plan de Desarrollo Departamental
¡LA COMUNIDAD, NUESTRA RAZON DE SER!

SECTOR 12

CENTROS DE RECLUSIÓN BARBOSA RESOCIALIZA AL HOMBRE



Barbosa Social
¡Es la gente!



**MUNICIPIO DE BARBOSA
CONCEJO
SECTOR 12. CENTROS DE RECLUSIÓN. "BARBOSA RESOCIALIZA AL
HOMBRE".**

Análisis de problemas, causas y consecuencias

Ilustración 43. Infraestructura Centro de Reclusión

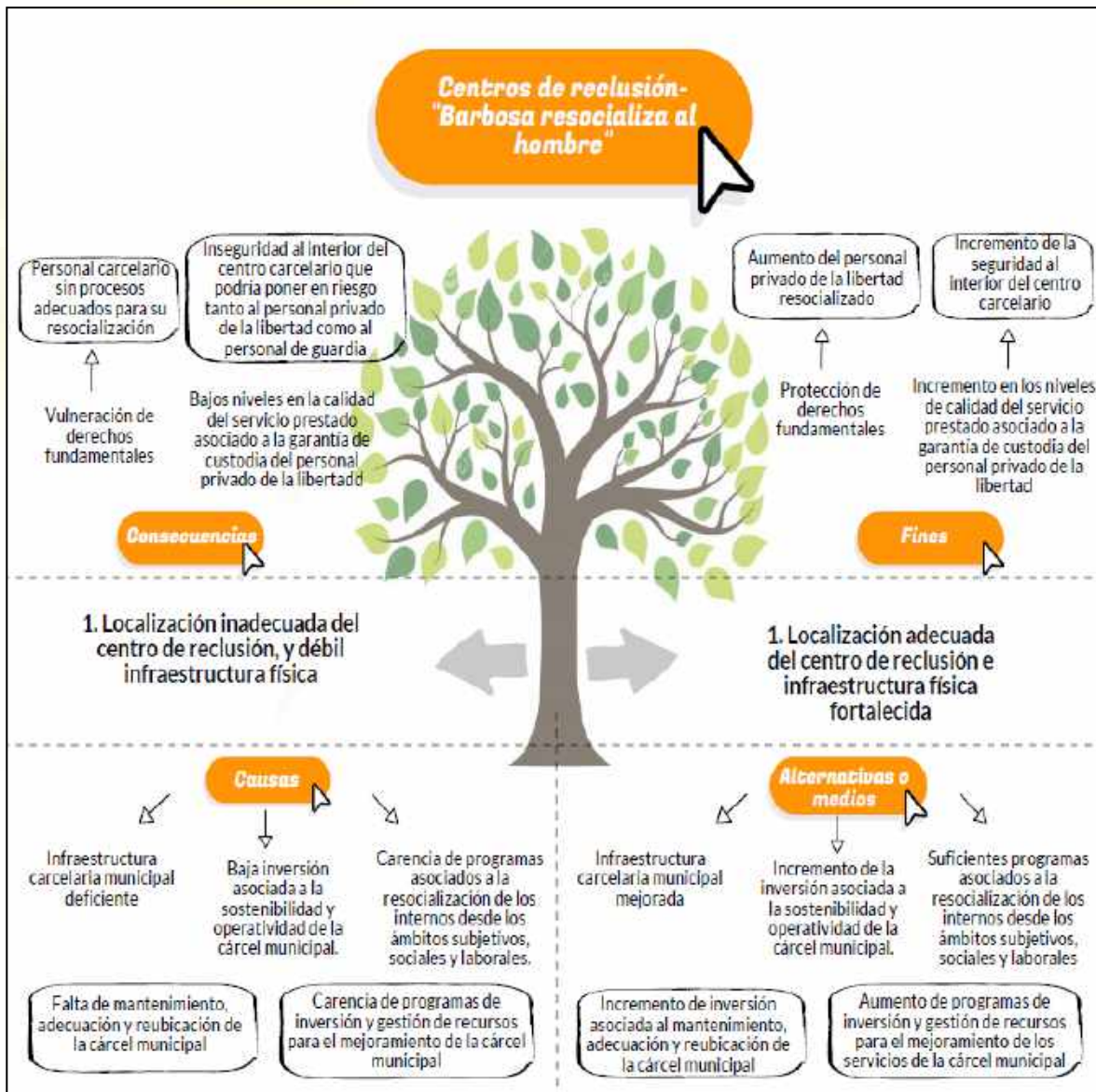

¡LA COMUNIDAD, NUESTRA RAZON DE SER!

Calle 15 14-48 / PBX /454 83 00 Ext 2001 / Barbosa – Antioquia – Colombia
www.concejo-barbosa-antioquia.gov.co/ E-mail: concejo@barbosa.gov.co



MUNICIPIO DE BARBOSA CONCEJO

DIAGNÓSTICO

De acuerdo con los diálogos territoriales y sectoriales, se identificó como problema central la baja inversión territorial per cápita en el sector. De acuerdo con la participación comunitaria esto genera falencias logísticas, baja inversión para el mantenimiento y sostenimiento físico del establecimiento, desatención, posible vulneración de derechos fundamentales y carencia en la calidad del servicio prestado asociado a la garantía de custodia del personal privado de la libertad.

Este sector tiene como objetivo aumentar los niveles de vida de las comunidades rurales y urbanas del municipio, mediante acciones que promuevan el respeto y la tolerancia con miras a consolidar una comunidad pacífica e inclusiva para lograr un desarrollo sostenible y disminuir los niveles de reclusión en el municipio.

Aportando a este sector, se contribuye al cumplimiento del ODS “paz justicia e instituciones sólidas”. Se buscará disminuir las problemáticas identificadas de acuerdo con los diálogos territoriales y sectoriales, centrada en la baja inversión territorial per cápita en el sector. De acuerdo con la participación comunitaria esto genera falencias logísticas, baja inversión para el mantenimiento y sostenimiento físico del establecimiento, desatención, posible vulneración de derechos fundamentales y carencia en la calidad del servicio prestado asociado a la garantía de custodia del personal privado de la libertad.

Es por lo anterior que centraremos nuestras acciones en el cumplimiento de los siguientes objetivos:

- Incrementar la inversión asociada al mantenimiento y adecuación de la infraestructura carcelaria municipal.
- Generar inversiones asociadas al fortalecimiento de la sostenibilidad y operatividad de la cárcel municipal a nivel logístico con el fin de mejorar el servicio.
- Formular, ejecutar y evaluar programas de formación y capacitación para la resocialización de los internos desde los ámbitos subjetivos, sociales y laborales.
- Capacitar a los funcionarios y servidores públicos encargados de la cárcel municipal.
- Promover la reubicación de la cárcel municipal mediante la gestión de alianzas interinstitucionales, públicas y privadas.

¡LA COMUNIDAD, NUESTRA RAZON DE SER!

Calle 15 14-48 / PBX /454 83 00 Ext 2001 / Barbosa – Antioquia – Colombia
www.concejo-barbosa-antioquia.gov.co/ E-mail: concejo@barbosa.gov.co



MUNICIPIO DE BARBOSA CONCEJO

COMPONENTE ESTRATÉGICO

Objetivo del sector: Aumentar los niveles de vida de las comunidades rurales y urbanas del municipio, mediante acciones que promuevan el respeto y la tolerancia con miras a consolidar una comunidad pacífica e inclusiva para lograr un desarrollo sostenible y disminuir los niveles de reclusión en el municipio.

Tabla 90. INDICADORES DE RESULTADO O BIENESTAR - CENTROS DE RECLUSIÓN



Indicador de Resultado	Unidad	Línea Base	Meta Cuatrienio	Forma de Cálculo	ODS	Dependencia Responsable
Porcentaje de Acciones para el fortalecimiento y mejoramiento de los centros de reclusión	Porcentaje	50	75	Aumento		Secretaría de Gobierno y Convivencia Ciudadana

PROGRAMA 1. FORTALECIMIENTO DEL CENTRO DE RECLUSIÓN BARBOSEÑO

Dependencia responsable: Secretaría de Gobierno y Convivencia Ciudadana.

Corresponsables: Departamento Administrativo de Planeación - Policía Nacional de Barbosa – INPEC.

Tabla 91. INDICADORES DE PRODUCTO - CENTROS DE RECLUSIÓN

Indicador de Resultado	Nombre de Producto	Unidad de medida	Línea Base	Meta Cuatrienio	Forma de Cálculo	ODS
Porcentaje de Acciones para el fortalecimiento y mejoramiento de los centros de reclusión	Articulación interinstitucional y/o alianzas público-privadas para la realización de estudios de pre inversión e inversión y factibilidad de la reubicación del Centro Carcelario Municipal	Número	1	1	Acumulado	
	Construcción del Centro Carcelario Municipal	Número	0	1	Acumulado	

¡LA COMUNIDAD, NUESTRA RAZON DE SER!

Calle 15 14-48 / PBX /454 83 00 Ext 2001 / Barbosa – Antioquia – Colombia
www.concejo-barbosa-antioquia.gov.co/ E-mail: concejo@barbosa.gov.co



MUNICIPIO DE BARBOSA CONCEJO

Indicador de Resultado	Nombre de Producto	Unidad de medida	Línea Base	Meta Cuatrienio	Forma de Cálculo	ODS
Porcentaje de Acciones para el fortalecimiento y mejoramiento de los centros de reclusión	Mantenimiento, mejoramiento y/o adecuación de la infraestructura del centro de rehabilitación Héctor Abad Gómez	Número	1	4	Acumulado	
	Implementación de acciones para garantizar a las personas detenidas el servicio de alimentación	Número	1	4	Acumulado	
	Adquisición de dotación e implementos de seguridad para la custodia de las personas detenidas	Número	1	4	Acumulado	
	Adquisición de Dotación de mobiliarios y/o enseres para el Centro de Reclusión	Número	1	4	Acumulado	
	Implementación de acciones para garantizar a las Personas detenidas el servicio de transporte	Número	1	4	Acumulado	
	Realización de programas de resocialización e inclusión social de internos mediante alianzas con centros de formación técnica y tecnológica para mejorar los niveles de escolaridad de los internos, brindando oportunidades para reincorporarse a la vida civil y en condiciones productivas	Número	0	4	Acumulado	

¡LA COMUNIDAD, NUESTRA RAZON DE SER!

Calle 15 14-48 / PBX /454 83 00 Ext 2001 / Barbosa – Antioquia – Colombia
www.concejo-barbosa-antioquia.gov.co/ E-mail: concejo@barbosa.gov.co



MUNICIPIO DE BARBOSA CONCEJO

Tabla 92. Escenarios de pandemia y pospandemia del Sector 12 Centros de Reclusión

Sector 12. Centros de Reclusión. "Barbosa Resocializa al Hombre".	
Escenario pandemia	Escenario pospandemia
<ul style="list-style-type: none">• Incrementar las acciones preventivas para evitar la propagación de la enfermedad.• Campañas a funcionarios y personas privadas de la libertad sobre el autocuidado y la prevención del COVID-19.• Proveer de los implementos necesarios para la prevención tanto a funcionarios como a personal privado de la libertad	<ul style="list-style-type: none">• Reforzar las acciones asociadas con la prevención de enfermedades.• Promover el cuidado, el autocuidado y prácticas de higiene personal y colectiva.• Acompañamiento psicosocial a las personas privadas de la libertad.

¡LA COMUNIDAD, NUESTRA RAZON DE SER!

Calle 15 14-48 / PBX /454 83 00 Ext 2001 / Barbosa – Antioquia – Colombia
www.concejo-barbosa-antioquia.gov.co/ E-mail: concejo@barbosa.gov.co

SECTOR 13



**EQUIPAMIENTOS
ESPACIO PÚBLICO E INFRAESTRUCTURA
CON PROPÓSITO SOCIAL**



**Barbosa Social
¡Es la gente!**



MUNICIPIO DE BARBOSA CONCEJO SECTOR 13. EQUIPAMIENTOS -"ESPACIO PÚBLICO E INFRAESTRUCTURA CON PROPÓSITO SOCIAL"

Análisis de problemas, causas y consecuencias

Ilustración 44. Bienes de Uso Público Municipal

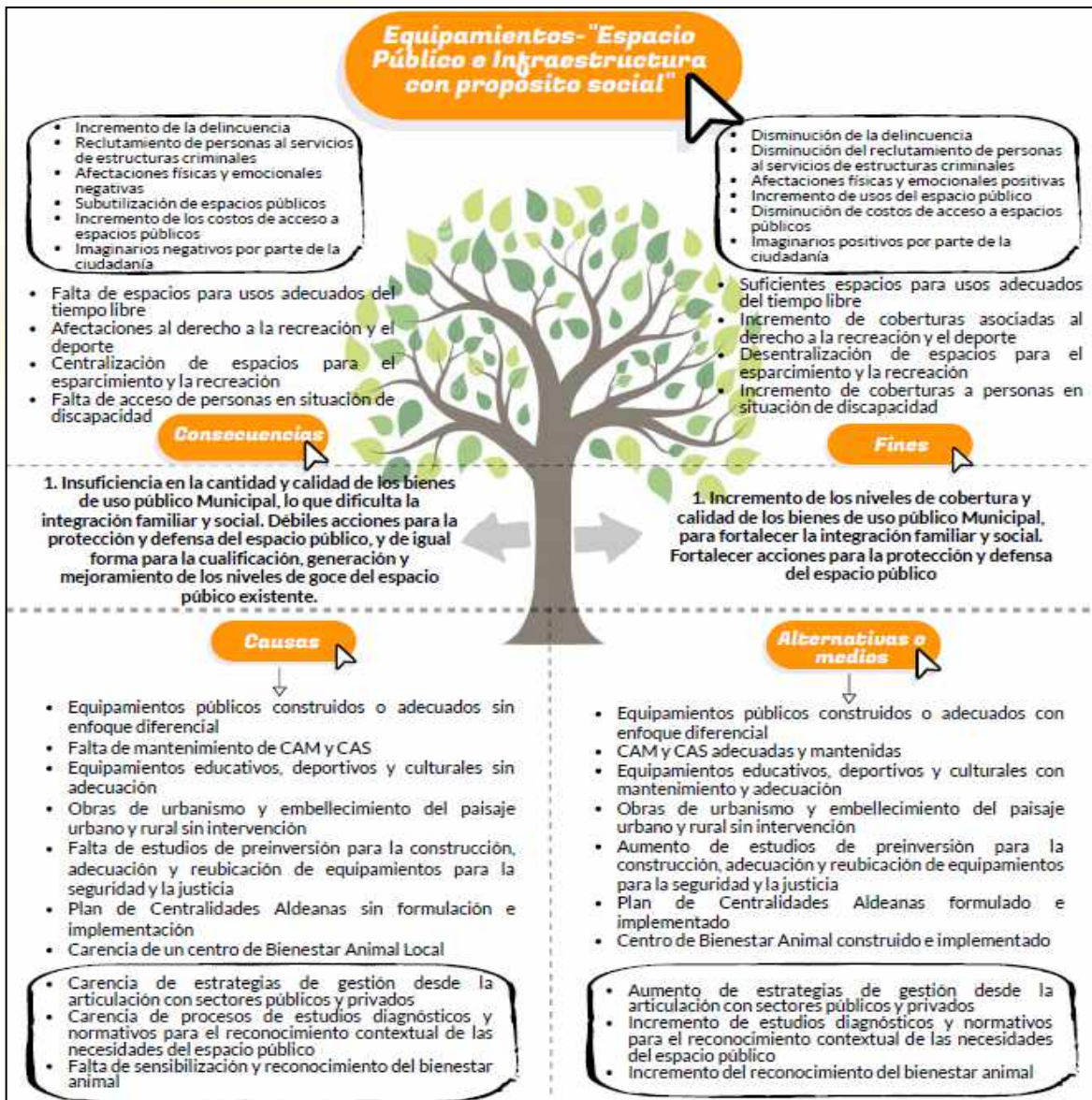

¡LA COMUNIDAD, NUESTRA RAZON DE SER!

Calle 15 14-48 / PBX /454 83 00 Ext 2001 / Barbosa – Antioquia – Colombia
www.concejo-barbosa-antioquia.gov.co/ E-mail: concejo@barbosa.gov.co



MUNICIPIO DE BARBOSA CONCEJO

DIAGNÓSTICO

La inversión en el sector de equipamientos es baja, lo que incide en el deterioro de los equipamientos y amoblamientos públicos en las zonas rurales y urbana, así como en la insuficiencia de los mismos para atender a las demandas ciudadanas. Es igualmente importante que los equipamientos públicos sean propicios para el encuentro, la generación de vínculos y la seguridad, así que dentro de sus diseños y adecuaciones respondan a los enfoques de inclusión.

COMPONENTE ESTRATÉGICO

Objetivo del sector: Promover el desarrollo de equipamientos urbanos y obras que se caracterizan por su gran impacto social y económico, buscando promover la gestión para la materialización de proyectos en el municipio con el fin de mantener e incrementar la infraestructura física en cuanto a equipamientos, espacios públicos e infraestructura de soporte.

Tabla 93. INDICADORES DE RESULTADO O BIENESTAR - EQUIPAMIENTOS

Indicador de Resultado	Unidad	Línea Base	Meta Cuatrienio	Forma de Cálculo	ODS	Dependencia Responsable
Incremento de la inversión per cápita en espacio público y equipamientos	Número	Inversión anual 2019 en miles: \$233.585	Inversión promedio anual, miles: \$500.000	Acumulado		Departamento Administrativo de Planeación

¡LA COMUNIDAD, NUESTRA RAZON DE SER!

Calle 15 14-48 / PBX /454 83 00 Ext 2001 / Barbosa – Antioquia – Colombia
www.concejo-barbosa-antioquia.gov.co/ E-mail: concejo@barbosa.gov.co



MUNICIPIO DE BARBOSA CONCEJO

PROGRAMA 1. ESPACIO PÚBLICO E INFRAESTRUCTURA CON PROPÓSITO SOCIAL

Dependencia responsable: Departamento Administrativo de Planeación – Subsecretaría de Obras Públicas.

Corresponsables: Despacho Alcalde, Oficina de Turismo – Secretaría de Servicios Administrativos.

Tabla 94. INDICADORES DE PRODUCTO - EQUIPAMIENTOS

Indicador de Resultado	Nombre de Producto	Unidad de medida	Línea Base	Meta Cuatrienio	Forma de Cálculo	ODS
Incremento de la inversión per cápita en espacio público y equipamientos	Realización de estudios de preinversión para el mirador ecoturístico cerro de la Virgen.	Número	0	1	Acumulado	
	Construcción del santuario y mirador del cerro de la Virgen.	Número	0	1	Acumulado	
	Adecuación y/o construcción al Lote de planta de sacrificio	Número	0	1	Acumulado	
	Mantenimiento y adecuación de equipamientos públicos para la equidad y la inclusión (plazas, parques, mobiliarios y otros)	Número	0	4	Acumulado	
	Estudios de preinversión para los parques	Número	0	1	Acumulado	
	Construcción de parques	Número	0	2	Acumulado	
	Estructuración y ejecución del Plan de Centralidades Aldeanas (Centros integrados de servicios)	Número	0	1	Acumulado	

¡LA COMUNIDAD, NUESTRA RAZON DE SER!

Calle 15 14-48 / PBX /454 83 00 Ext 2001 / Barbosa – Antioquia – Colombia
www.concejo-barbosa-antioquia.gov.co/ E-mail: concejo@barbosa.gov.co



MUNICIPIO DE BARBOSA CONCEJO

Indicador de Resultado	Nombre de Producto	Unidad de medida	Línea Base	Meta Cuatrienio	Forma de Cálculo	ODS
Incremento de la inversión per cápita en espacio público y equipamientos	Adecuación y/o mejoramiento del Centro de Bienestar Animal Local, Mascotas para el albergue canino y con atención de servicios integrales	Número	0	1	Acumulado	
	Mantenimiento, adecuación, ampliación, mejoramiento e intervención de las sedes administrativas y de servicios (CAM, CAS, Torre Social, corregeduría, comisaria de familia, edificio educación superior, etc.)	Número	2	6	Acumulado	
	Realización de estudios para el Centro Administrativo, Financiero y Catastro (Edificio de Hacienda)	Número	0	1	Acumulado	
	Construcción del Centro Administrativo, Financiero y Catastro (Edificio de Hacienda)	Número	0	1	Acumulado	
	Realización de estudios de preinversión para el parque lineal "La Esmeralda"	Número	0	1	Acumulado	
	Construcción del Parque Lineal "La Esmeralda"	Número	0	1	Acumulado	
	Realización de estudios para la articulación interinstitucional y movilización administrativa en el Corregimiento de El Hatillo	Número	0	1	Acumulado	
	Realización del estudio de factibilidad para la construcción de una nueva casa de justicia	Número	0	1	Acumulado	

¡LA COMUNIDAD, NUESTRA RAZON DE SER!

Calle 15 14-48 / PBX /454 83 00 Ext 2001 / Barbosa – Antioquia – Colombia
www.concejo-barbosa-antioquia.gov.co/ E-mail: concejo@barbosa.gov.co



MUNICIPIO DE BARBOSA CONCEJO

Indicador de Resultado	Nombre de Producto	Unidad de medida	Línea Base	Meta Cuatrienio	Forma de Cálculo	ODS
Incremento de la inversión per cápita en espacio público y equipamientos	Realización del estudio de factibilidad para la reubicación del Cementerio Municipal.	Número	0	1	Acumulado	

Tabla 95. Escenarios de pandemia y pospandemia del Sector 13 Equipamientos

Sector 13. Equipamientos - "Espacio Público E Infraestructura Con Propósito Social"	
Escenario pandemia	Escenario pospandemia
<ul style="list-style-type: none"> • Promoción del control y vigilancia para el uso y acceso a los espacios públicos del municipio. • Campañas para el buen uso del espacio público en épocas de cuarentena. • Aseo y control de escenarios públicos para promover la desinfección 	<ul style="list-style-type: none"> • Campañas de promoción del buen uso y cuidado de los espacios públicos.

¡LA COMUNIDAD, NUESTRA RAZON DE SER!

Calle 15 14-48 / PBX /454 83 00 Ext 2001 / Barbosa – Antioquia – Colombia
www.concejo-barbosa-antioquia.gov.co/ E-mail: concejo@barbosa.gov.co

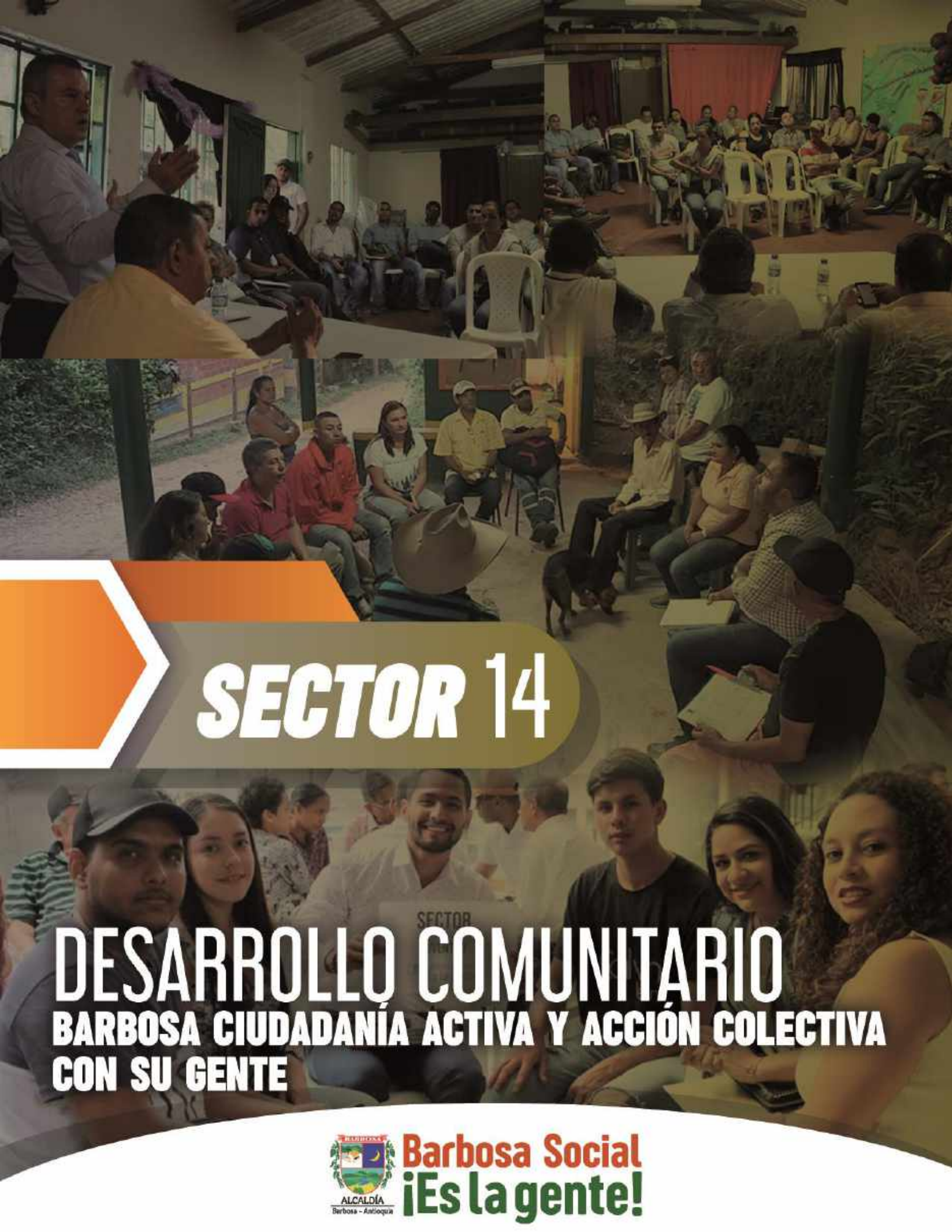

SECTOR 14

DESARROLLO COMUNITARIO
BARBOSA CIUDADANÍA ACTIVA Y ACCIÓN COLECTIVA
CON SU GENTE



Barbosa Social
¡Es la gente!



MUNICIPIO DE BARBOSA CONCEJO

SECTOR 14. DESARROLLO COMUNITARIO "BARBOSA CIUDADANÍA ACTIVA Y ACCIÓN COLECTIVA CON SU GENTE"

Análisis de problemas, causas y consecuencias

Ilustración 45. Desarrollo de Capacidades Comunitarias y Organizativas



¡LA COMUNIDAD, NUESTRA RAZON DE SER!



MUNICIPIO DE BARBOSA CONCEJO

Ilustración 46. Participación Comunitaria

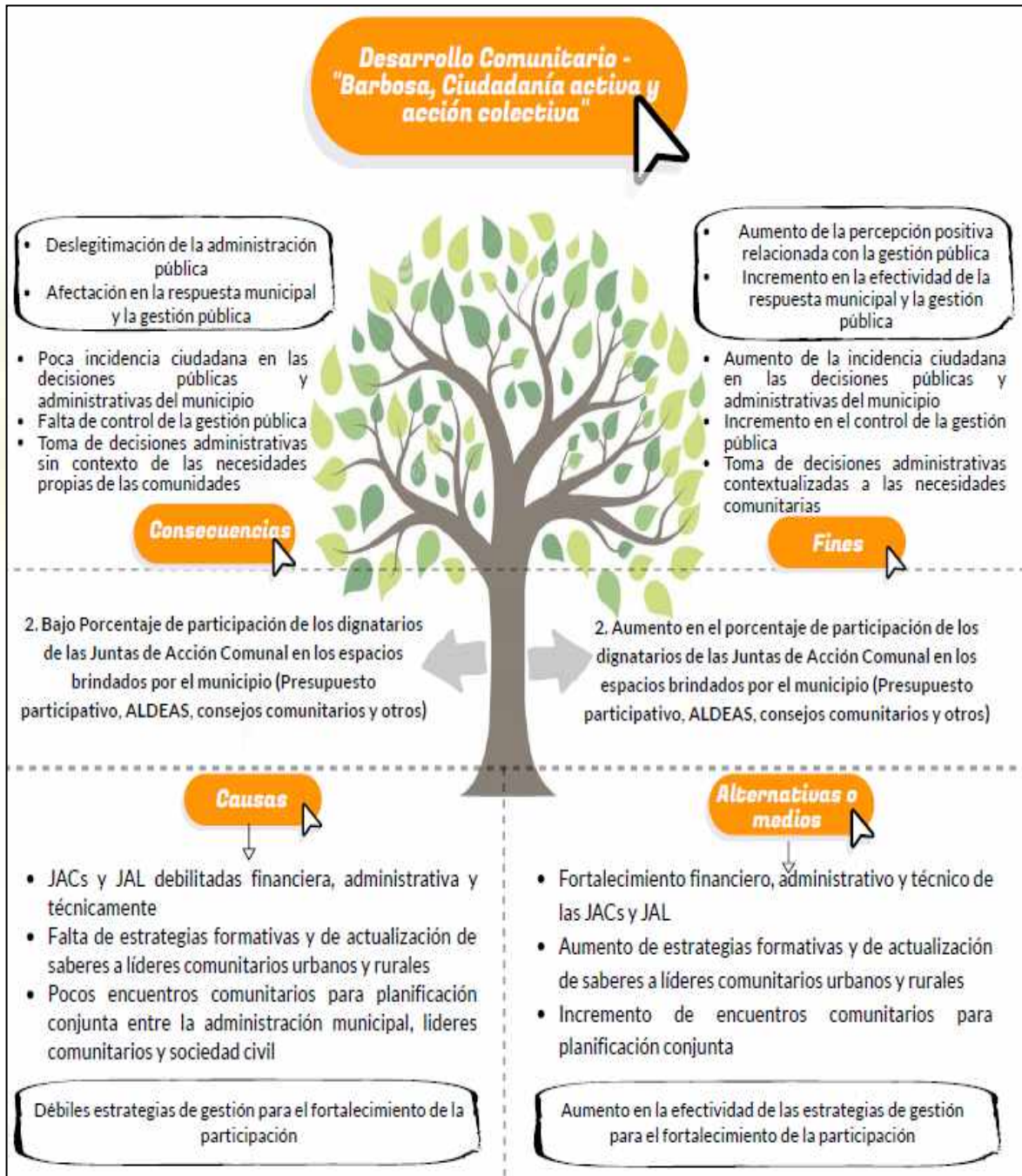

¡LA COMUNIDAD, NUESTRA RAZON DE SER!

Calle 15 14-48 / PBX /454 83 00 Ext 2001 / Barbosa – Antioquia – Colombia
www.concejo-barbosa-antioquia.gov.co/ E-mail: concejo@barbosa.gov.co



MUNICIPIO DE BARBOSA CONCEJO

DIAGNÓSTICO

Desde este sector se busca promover y potenciar la participación de la ciudadanía en los diferentes escenarios de los que dispone el municipio para planificar y tomar decisiones conjuntas en procura del desarrollo humano y económico del municipio. De acuerdo a los encuentros territoriales y sectoriales realizados con las comunidades urbanas y rurales del municipio, se encontró que hay bajos niveles de participación de la ciudadanía en escenarios de toma de decisiones. Ello se debe, en parte, a la falta de promoción y fortalecimiento de las organizaciones de base comunitaria y grupos significativos, lo que genera desinterés en la ciudadanía y desconfianza en la institucionalidad.

En este sentido se deben potencializar las capacidades de gestión del desarrollo desde las comunidades, en el marco de la planeación de los territorios. Garantizando con ello la participación democrática y la incidencia de la ciudadanía en la gestión pública y el control social.

La superación de las problemáticas planteadas acá se asocia con el pacto del Plan Nacional de Desarrollo por la Legalidad "Participación ciudadana: promoviendo el diálogo, la inclusión democrática y la libertad de cultos para la equidad", en donde se propone entre otros objetivos, diseñar y ejecutar rutas para la promoción de la participación ciudadana y el desarrollo de estrategias formativas para servidores públicos y ciudadanía.

Por lo anterior, nuestro objetivo será: Fortalecer los grupos base y primarios de las comunidades rurales y urbanas, capacitar y orientar los recursos públicos a disposición (Fondo del Empleo y Fondo de Fomento y Promoción Agropecuaria), hacia el apoyo de grupos pre-cooperativos y asociativos sin ánimo de lucro que luchen por la generación de empleo y el desarrollo socio - económico del municipio.

De igual manera se tendrá como propósito especial el fortalecimiento de la Planeación Local y el Presupuesto Participativo como herramienta de transformación social, política y cultural, generando espacios de deliberación, consenso y priorización participativa, que permitan el desarrollo de los territorios. Ello será posible a partir de la comprensión del Sistema Municipal de Planeación como la plataforma que articula metodológicamente la incidencia de la ciudadanía en la gestión pública.

¡LA COMUNIDAD, NUESTRA RAZON DE SER!

Calle 15 14-48 / PBX /454 83 00 Ext 2001 / Barbosa – Antioquia – Colombia
www.concejo-barbosa-antioquia.gov.co/ E-mail: concejo@barbosa.gov.co



MUNICIPIO DE BARBOSA CONCEJO

La Ley Estatutaria 1757, confiere a los procesos de Presupuesto Participativo el carácter de mecanismo de participación ciudadana, en el cual se fortalecen las relaciones Estado – Sociedad Civil a partir de la asignación racional, eficiente, equitativa, transparente y eficaz de los recursos públicos. La pretensión desde la administración municipal es, además de la promoción de la participación, la activación de escenarios de construcción del desarrollo desde la ciudadanía, en los que se reconozca y se resalten las apuestas y expectativas de los actores sociales y políticos de los territorios.

COMPONENTE ESTRATÉGICO

Objetivo del sector: Fortalecer los grupos base y primarios de las comunidades rurales y urbanas, capacitando y orientando los recursos públicos a disposición (Fondo del Empleo y Fondo de Fomento y Promoción Agropecuaria), hacia el apoyo de grupos precooperativos y asociativos sin ánimo de lucro que luchen por la generación de empleo y el desarrollo socio - económico del Municipio, garantizando e impulsando espacios de participación como elemento fundamental de la gente.

Tabla 96. INDICADORES DE RESULTADO O BIENESTAR - DESARROLLO COMUNITARIO

Indicador de Resultado	Unidad	Línea Base	Meta Cuatrienio	Forma de Cálculo	ODS	Dependencia Responsable
Porcentaje de la base comunitaria legalizada y formadas (Personería Jurídica)	Porcentaje	50	85	Aumento		Secretaría de Salud, Protección Social y Desarrollo Comunitario
Porcentaje de implementación de las iniciativas institucionales en el fortalecimiento de la base comunitaria local	Porcentaje	50	85	Aumento		

¡LA COMUNIDAD, NUESTRA RAZON DE SER!

Calle 15 14-48 / PBX /454 83 00 Ext 2001 / Barbosa – Antioquia – Colombia
www.concejo-barbosa-antioquia.gov.co/ E-mail: concejo@barbosa.gov.co



MUNICIPIO DE BARBOSA CONCEJO

PROGRAMA 1. BARBOSA PLANIFICA Y ORGANIZA SU BASE COMUNITARIA

Dependencia responsable: Secretaría de Salud, Protección Social y Desarrollo Comunitario

Corresponsables: Despacho Alcalde – Secretaría de Desarrollo Agropecuario y Ambiental.

Tabla 97. INDICADORES DE PRODUCTO - DESARROLLO COMUNITARIO

Indicador de Resultado	Nombre de Producto	Unidad de medida	Línea Base	Meta Cuatrienio	Forma de Cálculo	ODS
Porcentaje de la base comunitaria legalizada y formadas (Personería Jurídica)	Instancias de participación con comunidades de la Fe	Número	0	1	Acumulado	
	Implementación del Programa "El Alcalde Contigo" mediante Consejos comunitarios por ALDEAS, para priorización, seguimiento, evaluación de programas y proyectos con cabildos abiertos, como estrategia de rendición de cuentas	Número	0	33	Acumulado	
	Reestructuración y apoyo integral a la ASOCOMUNAL BARBOSA como recuperación de su papel en el desarrollo rural y apoyo a las juntas veredales.	Número	0	1	Acumulado	
	Implementación del concurso de iniciativas comunales mediante la Innovación y emprendimiento asociativo rural y urbano	Número	0	3	Acumulado	
	Realización de convenios de apoyo logístico y operativo con las juntas de acción comunal, asociaciones de usuarios de acueductos veredales, aldeas, OPVs y demás grupos de base.	Número	0	170	Acumulado	

¡LA COMUNIDAD, NUESTRA RAZON DE SER!

Calle 15 14-48 / PBX /454 83 00 Ext 2001 / Barbosa – Antioquia – Colombia
www.concejo-barbosa-antioquia.gov.co/ E-mail: concejo@barbosa.gov.co



MUNICIPIO DE BARBOSA CONCEJO

Indicador de Resultado	Nombre de Producto	Unidad de medida	Línea Base	Meta Cuatrienio	Forma de Cálculo	ODS
Porcentaje de la base comunitaria legalizada y formadas (Personería Jurídica))	Creación del Programa de Gerencia Social para el campo y gestores sociales por Aldea	Número	0	1	Acumulado	
	Formación y conformación legal de grupos de base: CPCCS, scouts, guías cívicas, red de mujeres, bomberos, defensa civil, cruz roja, otros.	Número	0	1	Acumulado	
Porcentaje de implementación de las iniciativas institucionales en el fortalecimiento de la base comunitaria local	Implementación de estrategias de Soporte en el PDM, mediante el Banco de Maquinaria y equipos, kits y dotación de herramientas menor de labor y construcción, Banco de máquinas y equipos (en leasing o alquiler) para la atención de contingencias, mantenimiento y otros	Número	0	80	Acumulado	
	Implementación del programa de pasantes y escuela de formación pública para líderes locales en la Escuela de Gobernanza y Liderazgo Local - EGLO	Número	0	3	Acumulado	
	Realización de Eventos para el reconocimiento a la labor de la organización comunal: Día de la acción comunal.	Número	0	3	Acumulado	
	Fortalecimiento de la Asociatividad y de la Economía Social mediante la Formalización empresarial y economía popular (Asesoría legal)	Número	0	200	Acumulado	
	Formulación e implementación de la política pública de economía social y solidaria (Ordenanza 68 de 2017).	Número	0	1	Mantenimiento	

¡LA COMUNIDAD, NUESTRA RAZON DE SER!

Calle 15 14-48 / PBX /454 83 00 Ext 2001 / Barbosa – Antioquia – Colombia
www.concejo-barbosa-antioquia.gov.co/ E-mail: concejo@barbosa.gov.co



MUNICIPIO DE BARBOSA CONCEJO

Indicador de Resultado	Nombre de Producto	Unidad de medida	Línea Base	Meta Cuatrienio	Forma de Cálculo	ODS
Porcentaje de implementación de las iniciativas institucionales en el fortalecimiento de la base comunitaria local	Fomento y participación en el Desarrollo Metropolitano	Número	0	4	Acumulado	
	Dotación de elementos para el fortalecimiento de las juntas de acción comunal en el Municipio	Número	85	90	Acumulado	
	Implementación de estrategias en las Veedurías, comités de control de servicios públicos, usuarios de la salud, JUME, personeros y contralores estudiantiles, y otros mecanismos legítimos de construcción participativa y representación popular en el territorio	Número	13	40	Acumulado	

PROGRAMA 2. SISTEMA MUNICIPAL DE PLANEACIÓN Y PRESUPUESTO PARTICIPATIVO

Dependencia responsable: Secretaría de Salud, Protección Social y Desarrollo Comunitario

Corresponsables: Despacho Alcalde

Tabla 98. INDICADORES DE PRODUCTO - DESARROLLO COMUNITARIO

Indicador de Resultado	Nombre de Producto	Unidad de medida	Línea Base	Meta Cuatrienio	Forma de Cálculo	ODS
Porcentaje de implementación de las iniciativas institucionales en el fortalecimiento de la base comunitaria local	Fortalecimiento del programa del Sistema Municipal de Planeación y Presupuesto Participativo	Número	1	1	Mantenimiento	
	Participación de los ciudadanos en ejercicios de Presupuesto Participativo incidiendo en el desarrollo de los territorios	Número	0	3000	Acumulado	

¡LA COMUNIDAD, NUESTRA RAZON DE SER!

Calle 15 14-48 / PBX /454 83 00 Ext 2001 / Barbosa – Antioquia – Colombia
www.concejo-barbosa-antioquia.gov.co/ E-mail: concejo@barbosa.gov.co



MUNICIPIO DE BARBOSA CONCEJO

Tabla 99. Escenarios de pandemia y pospandemia del Sector 14 Desarrollo Comunitario

Sector 14. Desarrollo Comunitario "Barbosa Ciudadanía Activa Y Acción Colectiva Con Su Gente"	
Escenario pandemia	Escenario pospandemia
<ul style="list-style-type: none">• Establecer parámetros de convocatoria pública a distancia, teniendo como opción que estas se centren en temas de gran impacto para la situación actual, como la salud, la seguridad alimentaria, el fortalecimiento de planes para la reactivación económica desde los territorios, la educación a distancia, la generación de empleo, el fortalecimiento de habilidades y capacidades de adaptación a la crisis, entre otras.• Fortalecer los canales de comunicación con las entidades departamentales y nacionales para la gestión de información estratégica• Promover la participación ciudadana a través de plataformas online.• Apoyar técnicamente a las mesas o instancias ciudadanas de participación para que puedan seguir con sus labores comunitarias	<ul style="list-style-type: none">• Aprovechar los momentos de libre movilidad para convocar a la participación en convocatorias públicas presenciales a organizaciones comunales y sociales.• Retomar encuentros presenciales teniendo en cuenta los decretos nacionales y departamentales.

¡LA COMUNIDAD, NUESTRA RAZON DE SER!

Calle 15 14-48 / PBX /454 83 00 Ext 2001 / Barbosa – Antioquia – Colombia
www.concejo-barbosa-antioquia.gov.co/ E-mail: concejo@barbosa.gov.co



SECTOR 15

FORTALECIMIENTO INSTITUCIONAL

BARBOSA, GESTIÓN PÚBLICA EFECTIVA, CON TRANSPARENCIA Y PROBIDAD



Barbosa Social
¡Es la gente!



MUNICIPIO DE BARBOSA CONCEJO

SECTOR 15. FORTALECIMIENTO INSTITUCIONAL "BARBOSA, GESTIÓN PÚBLICA EFECTIVA, CON TRANSPARENCIA Y PROBIDAD".

Análisis de problemas, causas y consecuencias

Ilustración 47. Finanzas Públicas Municipal

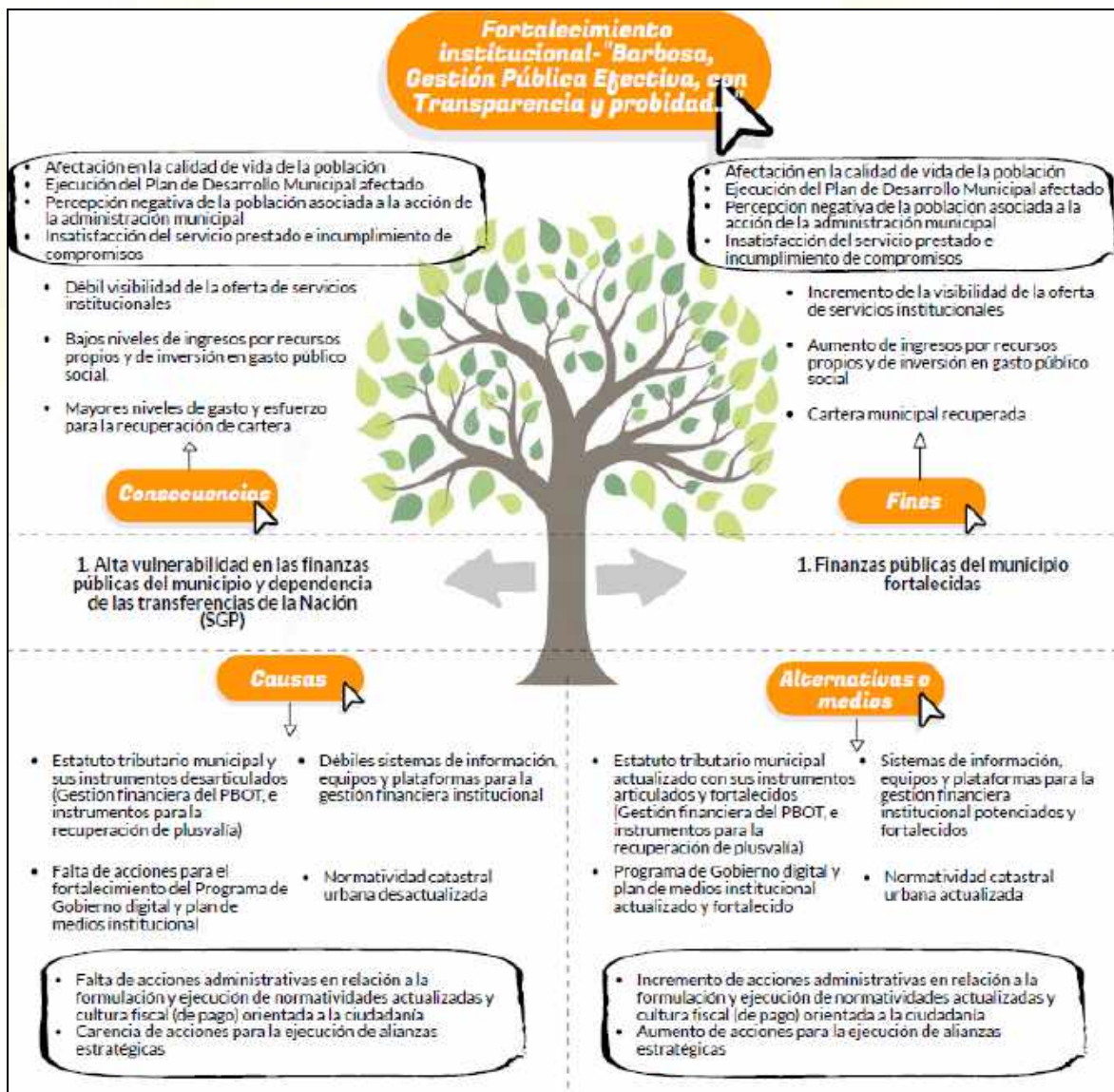

¡LA COMUNIDAD, NUESTRA RAZON DE SER!

Calle 15 14-48 / PBX /454 83 00 Ext 2001 / Barbosa – Antioquia – Colombia
www.concejo-barbosa-antioquia.gov.co/ E-mail: concejo@barbosa.gov.co



MUNICIPIO DE BARBOSA CONCEJO

Ilustración 48. Clima Organizacional, Desempeño Institucional y Capacidad Administrativa

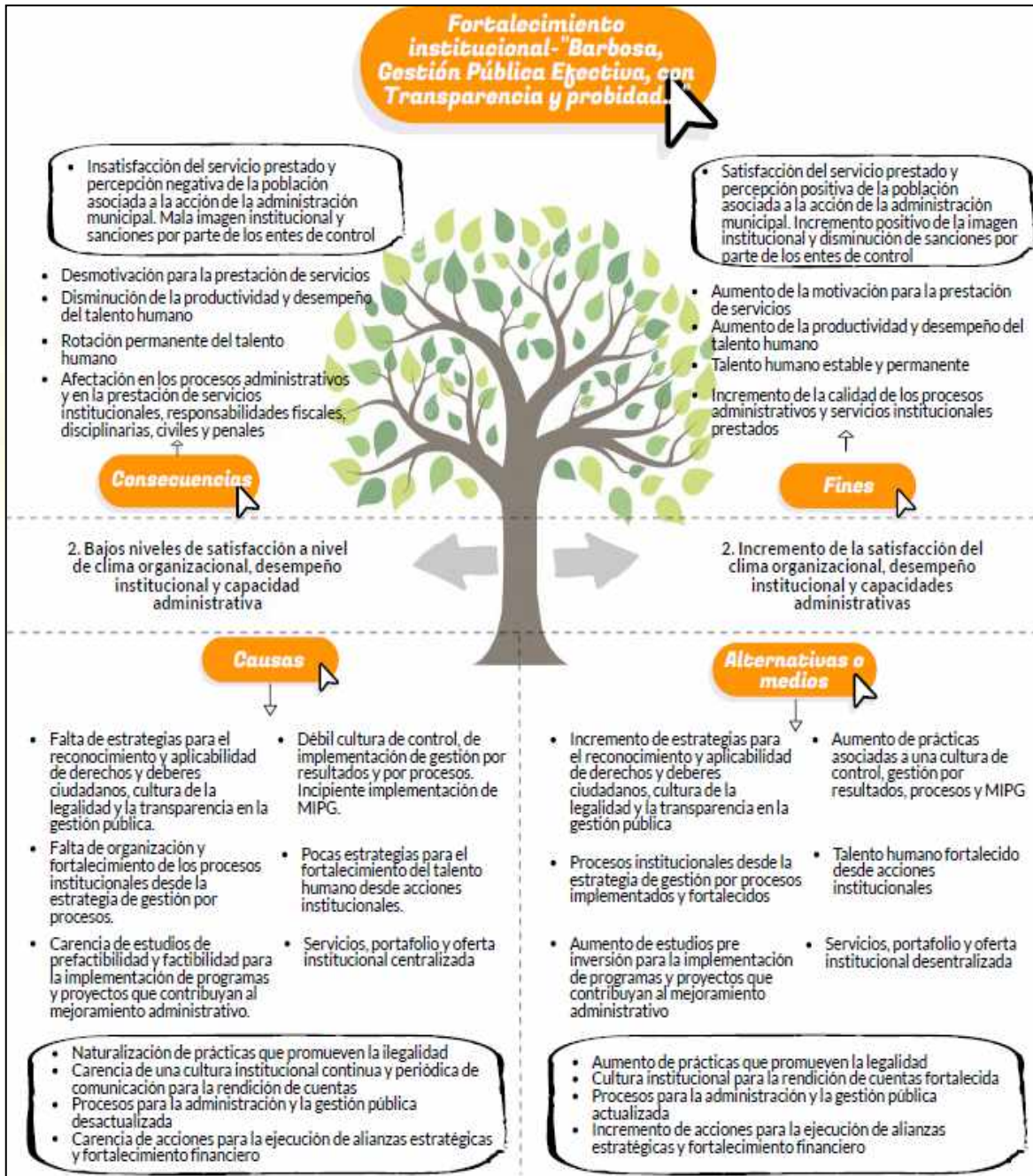

¡LA COMUNIDAD, NUESTRA RAZON DE SER!

Calle 15 14-48 / PBX /454 83 00 Ext 2001 / Barbosa – Antioquia – Colombia
www.concejo-barbosa-antioquia.gov.co/ E-mail: concejo@barbosa.gov.co



MUNICIPIO DE BARBOSA CONCEJO

DIAGNÓSTICO

De acuerdo con los diálogos territoriales y sectoriales existen bajos Ingresos Tributarios y no Tributarios per cápita (pesos), hay déficit fiscal y se presenta un índice de desempeño fiscal a 2018 del 75,91%, existe deuda pública e insuficientes ingresos corrientes para lograr subsanar el gasto público que según el indicador de la Gestión Presupuestal y Eficiencia del Gasto Público 2018 es del 58,11%, adicionalmente, según información disponible asociada al IDF (Indicador de Desempeño Fiscal) un 71,78% corresponde a ingresos corrientes asociados a recursos propios, mientras que el porcentaje restante proviene de transferencias (Terridata, 2018), de dichos ingresos un 61,68% fue destinado a funcionamiento y se reconoce entre las múltiples causas de dicha problemática la poca planeación estratégica financiera lo que afectaría el futuro presupuestal para la inversión pública.

Por su parte, a nivel de talento humano, se propone realizar acciones que mejoren las percepciones del cliente interno y externo sobre en el clima laboral y organizacional, entre múltiples causas se encuentran: la carencia en algunos funcionarios de ética profesional, incumplimiento de los reglamentos internos de trabajo y compromisos adquiridos, falencias de trabajo en equipo y direccionamiento estratégico en la implementación de programas y proyectos, además la poca claridad a la hora de impartir funciones, poca participación por parte del personal en las capacitaciones operativas, técnicas y de mejoramiento del clima organizacional. También se reconocen inadecuados procesos de selección del personal, poca inversión en estrategias de seguridad y salud en el trabajo, así como la efectiva comunicación interna que apunten a la asertividad en los procesos.

Como consecuencias de lo anterior, se reconocen enfermedades físicas y mentales, que conllevan a la desmotivación laboral, a la inadecuada atención a la ciudadanía, deslegitimidad institucional y carencias de identidad organizacional, que generan prácticas de corrupción, bajo desempeño laboral, incumplimiento de leyes y normatividades que rigen a los funcionarios y servidores públicos y que podrían generar sanciones disciplinarias, esto puede evidenciarse a través de los resultados del Índice de Desempeño Institucional (Encuesta del Formulario Único de Reporte y Avance a la Gestión - FURAG) de 2018 que presentó un resultado bajo del 49,2% o en el Porcentaje de la Nueva Medición de Desempeño Municipal

¡LA COMUNIDAD, NUESTRA RAZON DE SER!

Calle 15 14-48 / PBX /454 83 00 Ext 2001 / Barbosa – Antioquia – Colombia
www.concejo-barbosa-antioquia.gov.co/ E-mail: concejo@barbosa.gov.co



MUNICIPIO DE BARBOSA CONCEJO

– MDM y de Capacidad Administrativa que también presentaron déficit y bajos resultados.

Otras problemáticas reconocidas gracias al ejercicio participativo fueron: deficiencia en la entrega oportuna de la información a nivel interno y externo, canales y herramientas para la comunicación poco funcionales, equipos obsoletos, ausencia de caracterización poblacional que permita la toma de decisiones estratégicas; falta de talento humano idóneo y capacitado; bajos recursos financieros para el fortalecimiento administrativo y operativo; carencia de planeación estratégica en los procesos; herramientas tecnológicas obsoletas que dificultan la operatividad administrativa; bases de datos desactualizadas; desarticulación entre procesos operativos, administrativos y de gestión entre Secretarías; falta de monitoreo y evaluación eficiente a los procesos, programas y proyectos municipales; y falta de infraestructura para la administración documental y conservación histórica de documentos.

COMPONENTE ESTRATÉGICO

Objetivo del sector:

Talento humano: Realizar las labores de capacitación, promoción, motivación y mejoramiento continuo del recurso humano de la administración, fomentando la eficiencia, la eficacia en el uso de los recursos y la productividad en el desarrollo de la gestión pública.

Reconversión tecnológica: Modernizar los diferentes equipos y recursos tecnológicos con que cuenta la institución para realizar su labor, mejorar los métodos y procedimientos y sistematizar las labores susceptibles de ello. Optimizar el funcionamiento del banco de proyectos y capacitar a la comunidad para que ilustren mediante éstos sus necesidades.

Dotación locativa: Realizar la reposición de aquellos bienes muebles que por su uso demeritan la imagen de la institución y el bienestar laboral del personal, dotar a las diferentes dependencias de los recursos y herramientas necesarias para hacer más productiva la labor.

¡LA COMUNIDAD, NUESTRA RAZON DE SER!

Calle 15 14-48 / PBX /454 83 00 Ext 2001 / Barbosa – Antioquia – Colombia
www.concejo-barbosa-antioquia.gov.co/ E-mail: concejo@barbosa.gov.co



MUNICIPIO DE BARBOSA CONCEJO

Encuadre jurídico de la gestión: Actualizar e implementar toda la normatividad vigente atendiendo al principio de legalidad de los actos administrativos, de igual forma capacitar al recurso humano para que ejerza su labor de conformidad a ella. Gestionar con las diferentes instancias del orden Departamental, Nacional e Internacional directamente o a través de una instancia externa tipo promotora de gestión de proyectos de desarrollo.

Fortalecimiento de las Finanzas Públicas: Promover la cultura del pago de tributos municipales y generar alternativas de financiamiento para la población con limitantes económicos y financieros, que posean deudas con la administración municipal (acuerdos de pago y pagos en especie).

Generar estrategias desde la modernización del estatuto tributario que fomenten la actividad empresarial sostenibles y responsable en materia de especies menores, minería verde y sustentable, generación de energía (micro centrales), forestación y reforestación comercial, turismo ecológico y de aventura, procesamiento de frutales, derivados cárnicos y lácteos, entre otros.

Focalizar al municipio el impuesto de rodamiento de vehículos que circulan en otros municipios del Departamento y en la capital. Conformación de una empresa de economía mixta que canalice los recursos de inversión y optimice su uso, redistribuyendo las utilidades a obras de interés social y que optimice el gasto público social en la ejecución de las obras, servicios y suministros.

Comunicaciones para del desarrollo y atención a la comunidad: Promover la publicidad de los actos administrativos mediante foros y consensos, atender las inquietudes y necesidades de la comunidad haciéndolos partícipes de su propio desarrollo. Retroalimentar la gestión pública con las visitas periódicas a las comunidades urbanas y rurales con el programa "El Alcalde en su Barrio". Implementar el acceso a las TICs a toda la población en especial a la escolarizada, fortalecimiento de los medios de comunicación locales bajo principios de comunicación, participación y pedagogía institucional.

Sector Gestión Interinstitucional: Fortalecimiento de los procesos de gestión ante las diversa instancias públicas y privadas de apoyo, asistencia y cofinanciación de proyectos, con estrategias como el fortalecimiento del Banco de Programas y Proyectos, la capacitación a funcionarios, el lobby institucional, la realización de misiones de gestión institucional ante ministerios, direcciones e instancias políticas del orden Departamental, Nacional y de Cooperación Internacional, la realización de cabildos Municipales, Departamentales entre otros.

¡LA COMUNIDAD, NUESTRA RAZON DE SER!

Calle 15 14-48 / PBX /454 83 00 Ext 2001 / Barbosa – Antioquia – Colombia
www.concejo-barbosa-antioquia.gov.co/ E-mail: concejo@barbosa.gov.co



MUNICIPIO DE BARBOSA CONCEJO

Aseguramiento de un MINIMO VITAL DE DESARROLLO, a la población urbana y rural, en lo concerniente a la asequibilidad e inclusión en los programas y proyectos de: Alimentación (seguridad alimentaria, educación (básica), salud (subsidiada y población vinculada), agua potable (acueducto) y saneamiento básico (alcantarillado, sistemas sépticos y aseo), energía y comunicaciones, además de un techo vivienda digna).

Tabla 100. INDICADORES DE RESULTADO O BIENESTAR - FORTALECIMIENTO INSTITUCIONAL

Indicador de Resultado	Unidad	Línea Base	Meta Cuatrienio	Forma de Cálculo	ODS	Dependencia Responsable
Medición del Desempeño Municipal - MDM -	Porcentaje	69,82	70,00	Aumento		Departamento Administrativo de Planeación Secretaría de Hacienda Secretaría de Servicios Administrativos – Despacho Alcalde Oficina de Comunicaciones.

PROGRAMA 1. BARBOSA FORTALECE SUS INSTRUMENTOS DE PLANIFICACIÓN Y GESTIÓN INSTITUCIONAL

Dependencias responsables: Departamento Administrativo de Planeación – Secretaría de Hacienda – Secretaría de Servicios Administrativos – Despacho Alcalde, Oficina de Comunicaciones.

Tabla 101. INDICADORES DE PRODUCTO - FORTALECIMIENTO INSTITUCIONAL

Indicador de Resultado	Nombre de Producto	Unidad de medida	Línea Base	Meta Cuatrienio	Forma de Cálculo	ODS
Medición del Desempeño Municipal – MDM	Revisión y ajustes del PBOT, su reglamentación y revisión del cobro de la plusvalía	Número	1	1	Mantenimiento	

¡LA COMUNIDAD, NUESTRA RAZON DE SER!

Calle 15 14-48 / PBX /454 83 00 Ext 2001 / Barbosa – Antioquia – Colombia
www.concejo-barbosa-antioquia.gov.co/ E-mail: concejo@barbosa.gov.co



MUNICIPIO DE BARBOSA CONCEJO

Indicador de Resultado	Nombre de Producto	Unidad de medida	Línea Base	Meta Cuatrienio	Forma de Cálculo	ODS
Medición del Desempeño Municipal – MDM	Formulación, seguimiento, monitoreo y evaluación del plan de desarrollo municipal	Número	1	1	Mantenimiento	
	Eventos y/o convenios para la articulación, transversalización y posicionamiento de los planes nacionales, locales y regionales	Número	0	4	Acumulado	
	Creación e implementación del observatorio de Políticas Públicas - PP para apoyar la formulación, el seguimiento y evaluación municipales	Número	0	4	Acumulado	
	Articulación y adopción del PEMOT y demás instrumentos de planificación del orden Metropolitano, Departamental y Nacional (PDD, PDN)	Número	1	1	Mantenimiento	
	Actualización catastral urbana y rural (Alternativa catastro multipropósito)	Número	0	1	Acumulado	
	Realización de Convenios para el fortalecimiento del programa de Gobierno Digital y del Plan de medios institucional.	Número	1	4	Acumulado	
	Fortalecimiento institucional de los derechos y deberes de los ciudadanos, cultura de la legalidad y la transparencia en la gestión pública.	Número	0	4	Acumulado	
	Reorganización institucional sobre la base de Gestión por Procesos, modernización institucional y la racionalización del gasto para el Fortalecimiento del capital humano y de sus competencias.	Número	1	1	Acumulado	

¡LA COMUNIDAD, NUESTRA RAZON DE SER!

Calle 15 14-48 / PBX /454 83 00 Ext 2001 / Barbosa – Antioquia – Colombia
www.concejo-barbosa-antioquia.gov.co/ E-mail: concejo@barbosa.gov.co



MUNICIPIO DE BARBOSA CONCEJO

Indicador de Resultado	Nombre de Producto	Unidad de medida	Línea Base	Meta Cuatrienio	Forma de Cálculo	ODS
Medición del Desempeño Municipal - MDM	Plan de Incentivos Laborales y mejoramiento del clima laboral. (Fortalecimiento mediante la formación tecnológica, superior y posgrado a empleados, instancias y autoridades).	Número	0	3	Acumulado	
	Realización de Alianzas Estratégicas para el desarrollo financiero, organizacional, tecnológico, de mercadeo y promoción económica local, mediante COLCIENCIAS - MINTICs, SENA, otros	Número	0	4	Acumulado	
	Realización de rendición periódica de cuentas a la comunidad y a las instituciones político - administrativas del Municipio.	Número	0	4	Acumulado	
	Creación y fortalecimiento de estrategias de reconocimiento y posicionamiento institucional (Medios y plataformas de comunicación)	Número	0	4	Acumulado	
	Actualización e implementación del estatuto tributario Municipal y sus instrumentos conexos	Número	1	2	Acumulado	

¡LA COMUNIDAD, NUESTRA RAZON DE SER!

Calle 15 14-48 / PBX /454 83 00 Ext 2001 / Barbosa – Antioquia – Colombia
www.concejo-barbosa-antioquia.gov.co/ E-mail: concejo@barbosa.gov.co









MUNICIPIO DE BARBOSA CONCEJO

PROGRAMA 2. BARBOSA FORTALECE Y MEJORA SU DESEMPEÑO MUNICIPAL. ADMINISTRATIVO, FISCAL y FINANCIERO.

Dependencias responsables: Departamento Administrativo de Planeación – Secretaría de Hacienda – Secretaría de Servicios Administrativos – Despacho Alcalde, Oficina de Comunicaciones.

Tabla 102. INDICADORES DE PRODUCTO - FORTALECIMIENTO INSTITUCIONAL

Indicador de Resultado	Nombre de Producto	Unidad de medida	Línea Base	Meta Cuatrienio	Forma de Cálculo	ODS
Medición del Desempeño Municipal - MDM	Implementación del Plan de Fortalecimiento Fiscal y Financiero con prioridad en la inversión social y la recategorización del Municipio	Número	0	1	Acumulado	
	Fortalecimiento y modernización de Catastro	Número	0	1	Acumulado	
	Servicio de apoyo para la actualización mediante encuestas del nuevo Sistema "Declaración de Importancia Estratégica del Sistema de Identificación de Potenciales Beneficiarios Sisbén IV"	Número	14777	10000	Acumulado	
	Implementación y asistencia técnica del Modelo Integrado de Planeación y Gestión - MIPG	Número	1	1	Mantenimiento	
	Implementación de programa Gobiernos confiables y eficientes (Transparencia y legalidad de la gestión pública), acorde a la política pública acuerdo 001 de 2020	Número	0	1	Acumulado	
	Creación e implementación del portafolio de trámites y servicios institucional "CERCA AL CIUDADANO" en el Municipio. Plataforma digital.	Número	0	1	Mantenimiento	

¡LA COMUNIDAD, NUESTRA RAZON DE SER!

Calle 15 14-48 / PBX /454 83 00 Ext 2001 / Barbosa – Antioquia – Colombia
www.concejo-barbosa-antioquia.gov.co/ E-mail: concejo@barbosa.gov.co



MUNICIPIO DE BARBOSA CONCEJO

Indicador de Resultado	Nombre de Producto	Unidad de medida	Línea Base	Meta Cuatrienio	Forma de Cálculo	ODS
Medición del Desempeño Municipal - MDM	Implementación del Plan de Bienestar e Incentivos y Clima Laboral	Número	1	1	Mantenimiento	
	Implementación del sistema General de Seguridad y Salud en el trabajo	Número	1	1	Mantenimiento	
	Dotación de equipamiento y/o elementos de protección personal en la Seguridad y Salud en el Trabajo	Número	0	4	Acumulado	
	Renovación Tecnológica y/o herramientas técnicas para el desarrollo de funciones (Hardware, software, licencias, cableado, servidores, actualizaciones y otros.)	Número	0	4	Acumulado	
	Fortalecimiento de Gobierno Digital - TICS	Número	0	4	Acumulado	
	Actualización e implementación al protocolo IPV6, el desarrollo del modelo de seguridad y privacidad de la información	Número	0	1	Mantenimiento	
	Desarrollo de encuestas que midan el nivel de satisfacción de la atención a la comunidad.	Número	2359	1000	Acumulado	
	Creación e implementación "Comunicación Vecinal, Veredal y Barrial" como promoción, divulgación y alarma comunitaria y social.	Número	0	10	Mantenimiento	
Formulación e implementación del Plan Integral de Comunicaciones Institucional (Talento humano, dotación de equipos, herramientas técnicas y/o tecnológicas)	Número	0	1	Mantenimiento		

¡LA COMUNIDAD, NUESTRA RAZON DE SER!

Calle 15 14-48 / PBX /454 83 00 Ext 2001 / Barbosa – Antioquia – Colombia
www.concejo-barbosa-antioquia.gov.co/ E-mail: concejo@barbosa.gov.co



MUNICIPIO DE BARBOSA CONCEJO

Tabla 103. Escenarios de pandemia y pospandemia del Sector 15 Fortalecimiento Institucional

Sector 15. Fortalecimiento Institucional "Barbosa, Gestión Pública Efectiva, Con Transparencia Y Probidad".	
Escenario pandemia	Escenario pospandemia
<ul style="list-style-type: none">• Generar y fortalecer los diferentes canales virtuales y telefónicos de atención al ciudadano, para facilitar tramites y la respuesta gubernamental• Compartir información por diferentes medios locales respecto a la gestión municipal y otros temas de interés. Se incluyen acá las rutas de atención para la garantía de derechos y protocolos de higiene y desinfección.• Diseño e implementación de protocolos dirigidos a funcionarios/os públicos que acompañan a las comunidades• Fortalecer las capacidades de las/os servidores públicos en el uso y apropiación de plataformas para el trabajo remoto y colaborativo.	<ul style="list-style-type: none">• Establecer rutas de normalización del trabajo en la administración municipal y atención ciudadana de manera paulatina y segura.• Recolección de la información acerca de las acciones adelantadas por todas las dependencias durante el escenario de cuarentena, garantizando su seguimiento.

¡LA COMUNIDAD, NUESTRA RAZON DE SER!

Calle 15 14-48 / PBX /454 83 00 Ext 2001 / Barbosa – Antioquia – Colombia
www.concejo-barbosa-antioquia.gov.co/ E-mail: concejo@barbosa.gov.co



SECTOR 16

JUSTICIA Y SEGURIDAD
VIDA, SEGURIDAD HUMANA, CONVIVENCIA Y
ORDEN PARA LA LIBERTAD



ALCALDÍA
Barbosa - Antioquia

Barbosa Social
¡Es la gente!



MUNICIPIO DE BARBOSA CONCEJO

SECTOR 16. JUSTICIA Y SEGURIDAD "VIDA, SEGURIDAD HUMANA, CONVIVENCIA Y ORDEN PARA LA LIBERTAD"

Análisis de problemas, causas y consecuencias

Ilustración 49. Homicidios, Hurtos y Lesiones Personales

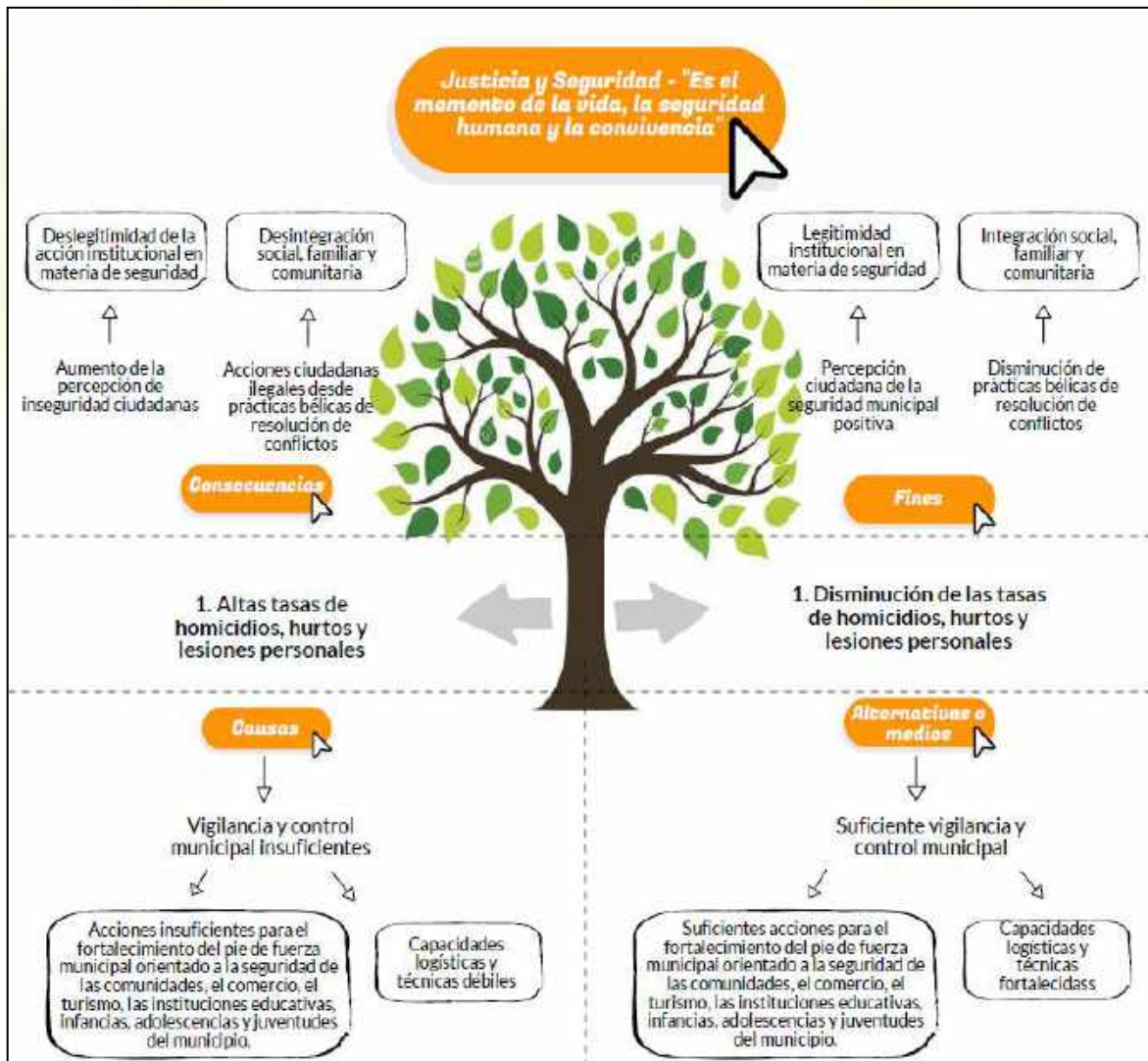

¡LA COMUNIDAD, NUESTRA RAZON DE SER!

Calle 15 14-48 / PBX /454 83 00 Ext 2001 / Barbosa – Antioquia – Colombia
www.concejo-barbosa-antioquia.gov.co/ E-mail: concejo@barbosa.gov.co



MUNICIPIO DE BARBOSA CONCEJO

Ilustración 50. Respuesta Institucional e Infraestructura

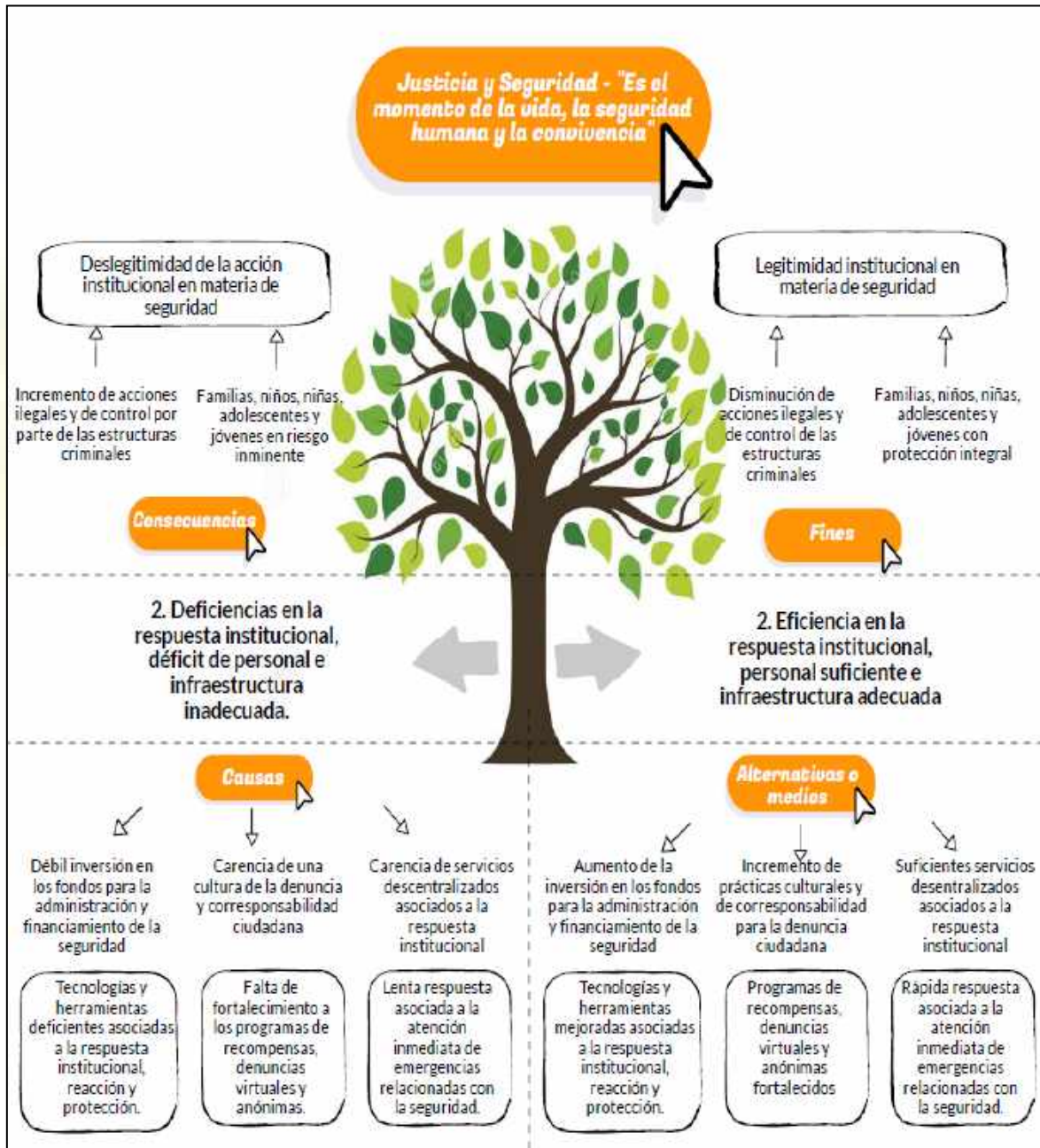

¡LA COMUNIDAD, NUESTRA RAZON DE SER!

Calle 15 14-48 / PBX /454 83 00 Ext 2001 / Barbosa – Antioquia – Colombia
www.concejo-barbosa-antioquia.gov.co/ E-mail: concejo@barbosa.gov.co



MUNICIPIO DE BARBOSA CONCEJO

Ilustración 51. Convivencia y Paz

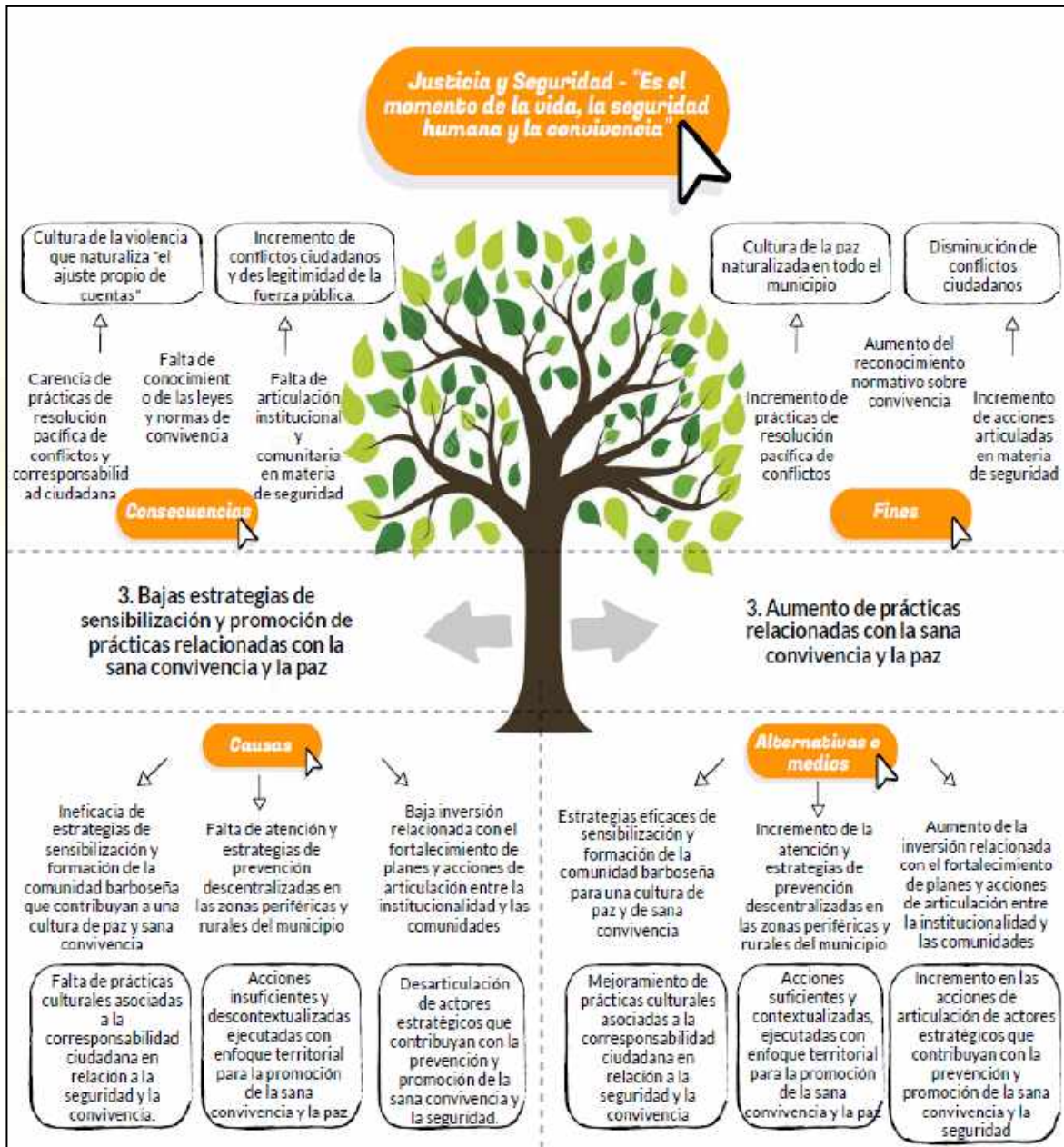

¡LA COMUNIDAD, NUESTRA RAZON DE SER!

Calle 15 14-48 / PBX / 454 83 00 Ext 2001 / Barbosa – Antioquia – Colombia
www.concejo-barbosa-antioquia.gov.co/ E-mail: concejo@barbosa.gov.co



MUNICIPIO DE BARBOSA CONCEJO

DIAGNÓSTICO

De acuerdo con los diálogos territoriales y sectoriales, así como con la información estadística oficial procedente del Terridata, se lograron establecer como las principales problemáticas, los niveles de hurtos a personas, al comercio y a residencias, estos últimos con tasas que representan altos niveles de ocurrencia del 84% y del 116% al 2018 y que presentan un incremento anual significativo. Los homicidios y las lesiones personales también se reconocen como problemáticas que deben disminuirse, para el año 2019 en cuanto a la tasa de homicidios, se reconoció el 1,88 por cada 100 mil habitantes, y una tasa de 33,85 por cada 100 mil habitantes relacionados con lesiones personales. También se identificaron problemáticas asociadas a la falta de denuncia en las instancias correspondientes, así como niveles bajos de operativos relacionados con la judicialización y control de la explotación indebida de recursos naturales y el uso del espacio público.

Según la participación ciudadana y comunitaria, entre sus múltiples causas se encuentra la debilidad institucional y la flexibilidad normativa y jurídica al enfrentar las estrategias que generan rentas criminales, así como el déficit de personal integrado a la fuerza pública o la falta de infraestructura física para la administración de la justicia y la seguridad; por otra parte, la población participante también reconoció como otras causas la intolerancia y las prácticas de convivencia violentas, el consumo de sustancias psicoactivas, la violencia intrafamiliar, así como la cultura de la violencia que naturaliza "el ajuste propio de cuentas", la falta de conocimiento de las leyes y normas de convivencia y la deslegitimidad de la fuerza pública.

¡LA COMUNIDAD, NUESTRA RAZON DE SER!

Calle 15 14-48 / PBX /454 83 00 Ext 2001 / Barbosa – Antioquia – Colombia
www.concejo-barbosa-antioquia.gov.co/ E-mail: concejo@barbosa.gov.co



MUNICIPIO DE BARBOSA CONCEJO

Gráfica 28. Violencia intrafamiliar por sexo

Tasa de violencia intrafamiliar por sexo
DNP a partir de información de Ministerio de Defensa Nacional y DANE - 2003-2019
Unidad de medida: Casos por cada 100 mil habitantes

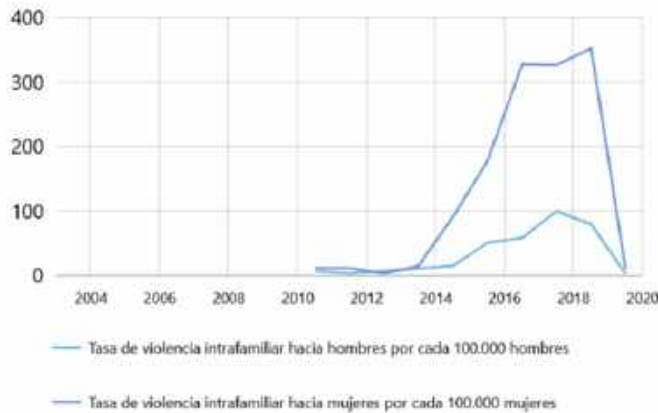

Fuente: Ministerio de Defensa Nacional – DANE 2019.

Gráfica 29. Violencia de pareja por sexo

Casos de violencia de pareja por sexo
Instituto Nacional de Medicina Legal y Ciencias Forenses - INMLCF - 2014-2016
Unidad de medida: Casos

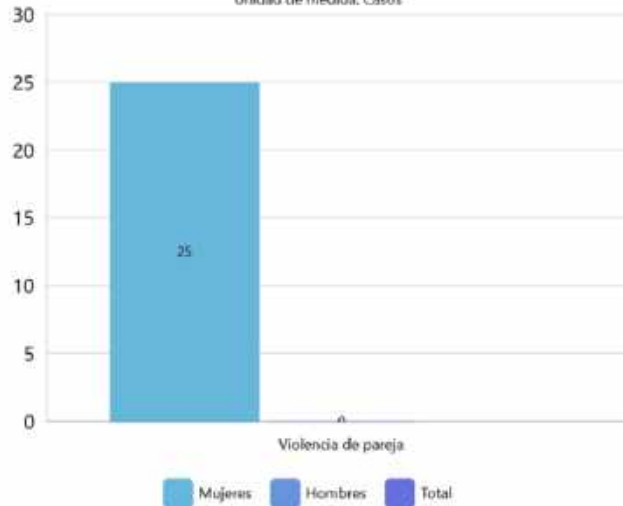

Fuente: Ministerio de Defensa Nacional – DANE 2019.

¡LA COMUNIDAD, NUESTRA RAZON DE SER!

Calle 15 14-48 / PBX /454 83 00 Ext 2001 / Barbosa – Antioquia – Colombia
www.concejo-barbosa-antioquia.gov.co/ E-mail: concejo@barbosa.gov.co



MUNICIPIO DE BARBOSA CONCEJO

Gráfica 30. Homicidios

Tasa de homicidios

DNP a partir de información de Ministerio de Defensa Nacional y DANE - 2003-2019
Unidad de medida: Casos por cada 100 mil habitantes

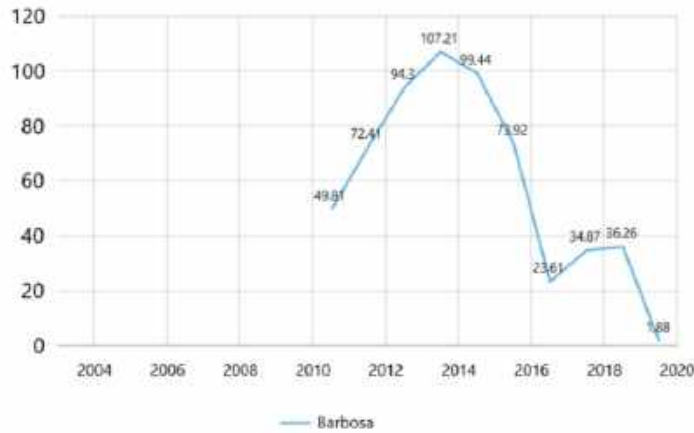

Fuente: Ministerio de Defensa Nacional – DANE 2019.

Gráfica 31. Lesiones personales

Tasa de lesiones personales

DNP a partir de información de Ministerio de Defensa Nacional y DANE - 2003-2019
Unidad de medida: Casos por cada 100 mil habitantes

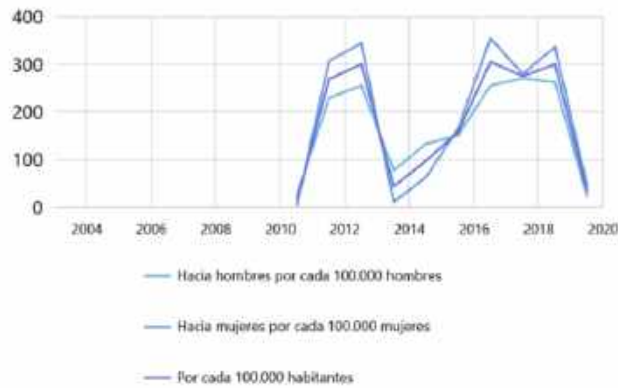

Fuente: Ministerio de Defensa Nacional – DANE 2019.

¡LA COMUNIDAD, NUESTRA RAZON DE SER!

Calle 15 14-48 / PBX /454 83 00 Ext 2001 / Barbosa – Antioquia – Colombia
www.concejo-barbosa-antioquia.gov.co/ E-mail: concejo@barbosa.gov.co



MUNICIPIO DE BARBOSA CONCEJO

Gráfica 32. Delitos Sexuales

Tasa de delitos sexuales

DNP a partir de información de Ministerio de Defensa Nacional y DANE - 2003-2019
Unidad de medida: Casos por cada 100 mil habitantes

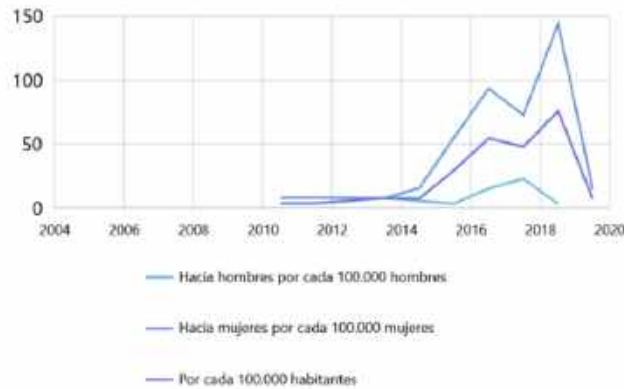

Fuente: Ministerio de Defensa Nacional – DANE 2019.

Gráfica 33. Hurtos

Tasa de hurtos

DNP a partir de información de Ministerio de Defensa Nacional y DANE - 2003-2018
Unidad de medida: Casos por cada 100 mil habitantes

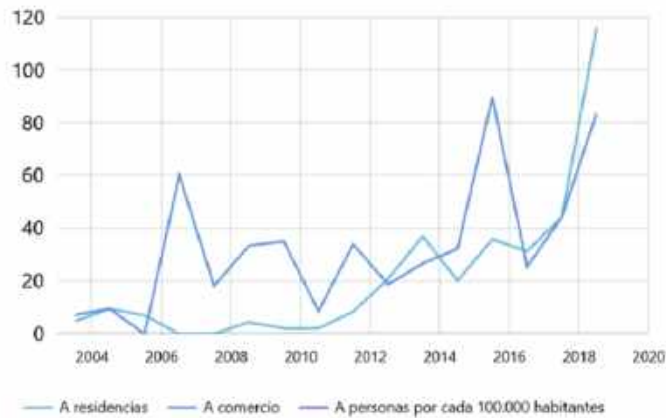

Fuente: Ministerio de Defensa Nacional – DANE 2019.

¡LA COMUNIDAD, NUESTRA RAZON DE SER!

Calle 15 14-48 / PBX /454 83 00 Ext 2001 / Barbosa – Antioquia – Colombia
www.concejo-barbosa-antioquia.gov.co/ E-mail: concejo@barbosa.gov.co



MUNICIPIO DE BARBOSA CONCEJO

Gráfica 34. Código Nacional de Policía

Número de medidas correctivas del código nacional de policía

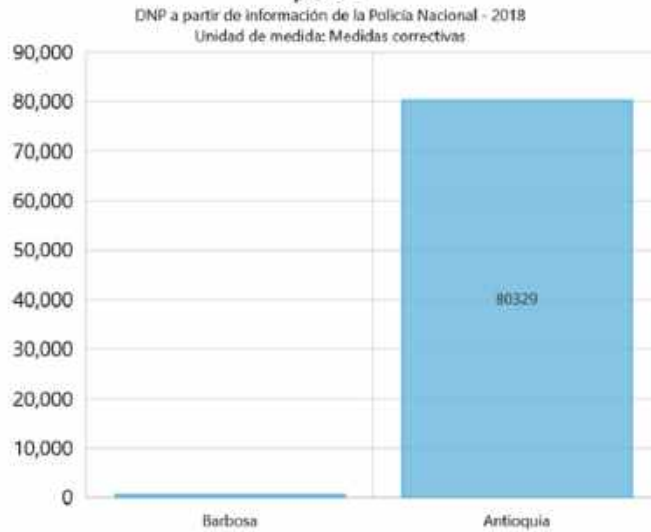

Fuente: Ministerio de Defensa Nacional – DANE 2019.

COMPONENTE ESTRATÉGICO

Objetivo del sector: Fortalecer una Barbosa justa e incluyente que convive pacífica y legalmente, que promueve la seguridad integral de las personas, la convivencia, el respeto y la protección de los derechos humanos, el acceso en condiciones de igualdad a la justicia como derecho constitucional, la no violencia y la reconciliación; así mismo propender por educar prioritariamente a la gente desde su educación para que sean de bien, fortaleciendo la labor operativa de la fuerza pública del municipio y hacer de la participación y la colaboración de la ciudadanía la mejor herramienta para una sana convivencia, con tranquilidad y en paz.

¡LA COMUNIDAD, NUESTRA RAZON DE SER!

Calle 15 14-48 / PBX /454 83 00 Ext 2001 / Barbosa – Antioquia – Colombia
www.concejo-barbosa-antioquia.gov.co/ E-mail: concejo@barbosa.gov.co



MUNICIPIO DE BARBOSA CONCEJO

Tabla 104. INDICADORES DE RESULTADO O BIENESTAR - JUSTICIA Y SEGURIDAD

Indicador de Resultado	Unidad	Línea Base	Meta Cuatrienio	Forma de Cálculo	ODS	Dependencia Responsable
Tasa de delitos - Seguridad y convivencia (ECV - DAP. Gobernación de Antioquia 2019)	Porcentaje	3.44	3,00	Reducción		Secretaría de Gobierno y Convivencia Ciudadana
Porcentaje de hogares donde al menos uno de sus integrantes reportó un delito de seguridad y convivencia	Porcentaje	2.17	2,00	Reducción		

PROGRAMA 1. FORTALECIMIENTO INSTITUCIONAL A AUTORIDADES E INSTANCIAS PARA LA SEGURIDAD, LA JUSTICIA Y LA SANA CONVIVENCIA BARBOSEÑA

Dependencias responsables: Secretaría de Gobierno y Convivencia Ciudadana.
Corresponsables: Policía Nacional de Barbosa – Secretaría de Salud, Protección Social y Desarrollo Comunitario.

Tabla 105. INDICADORES DE PRODUCTO - JUSTICIA Y SEGURIDAD

Indicador de Resultado	Nombre de Producto	Unidad de medida	Línea Base	Meta Cuatrienio	Forma de Cálculo	ODS
Tasa de delitos - Seguridad y convivencia (ECV - DAP. Gobernación de Antioquia 2019)	Realización de controles en sitios estratégicos, fortaleciendo los cuadrantes y frentes de seguridad	Número	1	80	Acumulado	
	Formulación e implementación del Plan Integral de Seguridad y Convivencia ciudadana (PISCC)	Número	0	1	Acumulado	

¡LA COMUNIDAD, NUESTRA RAZON DE SER!

Calle 15 14-48 / PBX /454 83 00 Ext 2001 / Barbosa – Antioquia – Colombia
www.concejo-barbosa-antioquia.gov.co/ E-mail: concejo@barbosa.gov.co



MUNICIPIO DE BARBOSA CONCEJO

Indicador de Resultado	Nombre de Producto	Unidad de medida	Línea Base	Meta Cuatrienio	Forma de Cálculo	ODS
Tasa de delitos - Seguridad y convivencia (ECV - DAP. Gobernación de Antioquia 2019)	Acompañamiento y apoyo al Gobierno Escolar para la prevención y el manejo adecuado de la violencia escolar (Bullying) y programas del manejo de sustancias psicoactivas	Número	1	4	Acumulado	
	Acompañamiento a programas de refuerzos en el pie de fuerza pública, policía de infancia y adolescencia (Ejército y policía)	Número	0	4	Acumulado	
	Realización de Campañas masivas: "Número Salva Vidas" con la Policía Nacional o local.	Número	0	8	Acumulado	
	Eventos y/o actividades con las JACs o grupos de base en el reporte y atención de emergencias y actos en contra de la sana convivencia y la seguridad "Caravanas de la Seguridad"	Número	4	40	Acumulado	
	Adquisición, compra, reparación, mantenimiento e instalación de nuevas cámaras de seguridad para la zona urbana y rural	Número	1	1	Acumulado	
	Descentralización de los programas de prevención de la violencia intrafamiliar en su casa, salud mental y otros en su vereda o barrio.	Número	0	4	Acumulado	
	Campañas y/o controles para el restablecimiento del Espacio Público "BARBOSA Segura y A'gusto" en el Municipio"	Número	0	8	Acumulado	
	Fortalecimiento a programas de formalización del Comercio en el Municipio	Número	0	8	Acumulado	

¡LA COMUNIDAD, NUESTRA RAZON DE SER!

Calle 15 14-48 / PBX /454 83 00 Ext 2001 / Barbosa – Antioquia – Colombia
www.concejo-barbosa-antioquia.gov.co/ E-mail: concejo@barbosa.gov.co



MUNICIPIO DE BARBOSA CONCEJO

Indicador de Resultado	Nombre de Producto	Unidad de medida	Línea Base	Meta Cuatrienio	Forma de Cálculo	ODS
Tasa de delitos - Seguridad y convivencia (ECV - DAP. Gobernación de Antioquia 2019)	Implementación de la estrategia de seguridad urbana y rural, para garantizar un turismo seguro, confiable y sostenible	Número	0	4	Acumulado	
	Implementación del programa de recompensas y denuncias virtuales y anónimas	Número	1	4	Acumulado	
	Implementación de campañas de seguridad para el comercio y la protección de sus derechos.	Número	0	4	Acumulado	
	Servicio de apoyo logístico y dotación de elementos para la fuerza pública del Municipio	Número	0	4	Acumulado	
	Servicio de apoyo de mantenimiento, reparación y combustible de la fuerza pública del Municipio	Número	4	4	Acumulado	
	Convenio y/o contrato para la inhumación de cadáveres, servicios funerarios y medicina legal	Número	8	8	Acumulado	
	Implementación de software de denuncias y reportes ciudadanos integrado al sistema metropolitano	Número	1	1	Mantenimiento	
	Creación de la comisaría de familia móvil: Programa articulado de prevención en salud mental	Número	0	1	Acumulado	
	Implementación de la estrategia de hogares de paso para niños en situación de vulnerabilidad, el CETRA y terapia de resocialización familiar en el Municipio	Número	4	4	Acumulado	

¡LA COMUNIDAD, NUESTRA RAZON DE SER!

Calle 15 14-48 / PBX /454 83 00 Ext 2001 / Barbosa – Antioquia – Colombia
www.concejo-barbosa-antioquia.gov.co/ E-mail: concejo@barbosa.gov.co



MUNICIPIO DE BARBOSA CONCEJO

Indicador de Resultado	Nombre de Producto	Unidad de medida	Línea Base	Meta Cuatrienio	Forma de Cálculo	ODS
Tasa de delitos - Seguridad y convivencia (ECV - DAP. Gobernación de Antioquia 2019)	Capacitación sobre competencias y normatividad vigente para funcionarios Secretarios de Gobierno, Inspectores de policía, Comisarios de familia y otros	Número	0	8	Acumulado	
	Reubicación construcción de la estación de policía.	Número	0	1	Acumulado	
	Construcción del Centro de Integración Ciudadana- CIC	Número	0	1	Acumulado	

PROGRAMA 2. FORTALECIMIENTO INSTITUCIONAL A AUTORIDADES E INSTANCIAS PARA LA SEGURIDAD, LA JUSTICIA Y LA SANA CONVIVENCIA BARBOSEÑA

Dependencias responsables: Secretaría de Gobierno y Convivencia Ciudadana.
Corresponsables: Policía Nacional de Barbosa – Instituto Colombiano de Bienestar Familiar ICBF.

Tabla 106. INDICADORES DE PRODUCTO - JUSTICIA Y SEGURIDAD

Indicador de Resultado	Nombre de Producto	Unidad de medida	Línea Base	Meta Cuatrienio	Forma de Cálculo	ODS
Porcentaje de hogares donde al menos uno de sus integrantes reportó un delito de seguridad y convivencia	Funcionarios y/o líderes comunitarios asesorados frente a la prevención y atención de la violencia intrafamiliar en el municipio a través de la RED PAVIF.	Número	0	400	Acumulado	

¡LA COMUNIDAD, NUESTRA RAZON DE SER!

Calle 15 14-48 / PBX /454 83 00 Ext 2001 / Barbosa – Antioquia – Colombia
www.concejo-barbosa-antioquia.gov.co/ E-mail: concejo@barbosa.gov.co



MUNICIPIO DE BARBOSA CONCEJO

Indicador de Resultado	Nombre de Producto	Unidad de medida	Línea Base	Meta Cuatrienio	Forma de Cálculo	ODS
Porcentaje de hogares donde al menos uno de sus integrantes reportó un delito de seguridad y convivencia	Padres cuidadores o tutores asesorados frente al cuidado y la protección de los niños y niñas respecto al trabajo infantil y sus consecuencias legales y sociales	Número	4	200	Acumulado	
	Procesos administrativos de restablecimiento de derechos y conciliación desarrollados y enfocados a la protección integral y al interés superior de niños, niñas y adolescentes	Número	0	400	Acumulado	
	Realización de los estudios, preinversión, articulación interinstitucional y movilización para la reubicación de la estación de policía.	Número	0	1	Acumulado	

¡LA COMUNIDAD, NUESTRA RAZON DE SER!

Calle 15 14-48 / PBX /454 83 00 Ext 2001 / Barbosa – Antioquia – Colombia
www.concejo-barbosa-antioquia.gov.co/ E-mail: concejo@barbosa.gov.co



MUNICIPIO DE BARBOSA CONCEJO

Tabla 107. Escenarios de pandemia y pospandemia del Sector 16 Justicia y Seguridad

Sector 16. Justicia y Seguridad "Vida, Seguridad Humana, Convivencia y Orden para la Libertad"	
Escenario pandemia	Escenario pospandemia
<ul style="list-style-type: none"> • Acompañamiento y asesoría a cuerpos de seguridad (Policía, Ejército, ESMAD, Bomberos) en posibles riesgos de seguridad y factores de prevención asociados a las problemáticas relacionadas a la pandemia. • Acelerar los planes integrales de seguridad y convivencia ciudadana teniendo en cuenta que los cuerpos de seguridad deben enfrentar situaciones en múltiples frentes, seguridad física, procesos de investigación criminal, cuidado del espacio público, seguimiento a la cuarentena, cumplimiento de decretos de emergencia, entre otros. • Incluir en el Sistema de Información de Seguridad Integral, la vigilancia de violencias exacerbadas por escenarios de cuarentena y crisis económica y social, como violencia intrafamiliar, sexual, de género, entre otras. Esta vigilancia se puede complementar con campañas de comunicación en medios locales en los cuales se incentive la denuncia a través de las líneas de emergencia local. • Fortalecimiento de comisarías de familia de manera remota con un enfoque de atención a familias desde prácticas no presenciales (conciliación, intervención, denuncias) y planes de acción para la posible sobrecarga al sistema cuando se levante la cuarentena. • Generación de planes de cuidado y protección para los integrantes de las instituciones de seguridad con elementos de protección contra el riesgo de infección (tapabocas, guantes, gel antibacterial, jabón líquido, jabón de manos, pañitos húmedos y trajes de bioseguridad en los casos que sean necesarios). 	<ul style="list-style-type: none"> • Establecimiento de planes y manuales de procedimientos para los cuerpos de seguridad en caso de violaciones de los parámetros de cuarentena parcial (aglomeraciones de personas, no cumplimiento de distanciamiento o procedimientos higiénicos, aumento del crimen, apertura de negocios sin permiso, entre otros). • Activación de jornadas de unidad móvil la cual puede contar con programas que se enfoquen en la prevención de violencias generadas en la cuarentena (violencia intrafamiliar, violencia sexual, de género, entre otras). • Activación de planes de acción en Comisarías de familia para la recepción de denuncias de casos ocurridos durante la cuarentena total. • Generar mapeos de puntos de calor que visualicen el incremento de crímenes, situaciones de desorden social, aumento de actividad de grupos armados, apropiación ilegal de tierras, para así evaluar tendencias, patrones y así establecer, junto a las autoridades pertinentes, planes de acción claros y adecuados a cada situación. • Incluir protocolos de control de carreteras y en las fronteras por movilizaciones de personas migrantes, además de mantenimiento de seguridad en obras de infraestructura, para que cumplan con la reglamentación impuesta en tiempos de pandemia.

¡LA COMUNIDAD, NUESTRA RAZON DE SER!

Calle 15 14-48 / PBX /454 83 00 Ext 2001 / Barbosa – Antioquia – Colombia
www.concejo-barbosa-antioquia.gov.co/ E-mail: concejo@barbosa.gov.co



LÍNEA 4

BARBOSA SOSTENIBLE Y SUSTENTABLE



Barbosa Social
¡Es la gente!



MUNICIPIO DE BARBOSA CONCEJO

LÍNEA 4. "BARBOSA SOSTENIBLE Y SUSTENTABLE"

Esta línea se enfoca en promover la sostenibilidad y la resiliencia territorial, respecto a los cambios climáticos, desde el equilibrio social, económico y ambiental, contando con la corresponsabilidad de los actores públicos, privados y comunitarios, comprometidos y articulados con la protección de nuestro territorio. Se logra con ello una relación en equilibrio y armonía entre la sociedad y la naturaleza.

Igualmente, se desea que este sea un entorno seguro, a partir de la gestión del riesgo de desastres desde, en donde la gestión del conocimiento es clave para la reducción y respuesta ante la emergencia, pero sobre todo se constituye en la posibilidad de prevenir la pérdida de, implementando acciones conjuntas para llevar a cabo el proceso social de la gestión del riesgo, contribuyendo a la seguridad, al mejoramiento de la calidad de vida y al desarrollo sostenible.

Objetivo de la línea

Generar un equilibrio entre la intervención física de nuestro territorio y la protección del medio ambiente a través del Plan Básico de Ordenamiento Territorial – PBOT y reducción de impactos ambientales que permitan crear un hábitat sostenible para la población barboseña, garantizando la adaptación y mitigación del cambio climático en el territorio.

¡LA COMUNIDAD, NUESTRA RAZON DE SER!

Calle 15 14-48 / PBX /454 83 00 Ext 2001 / Barbosa – Antioquia – Colombia
www.concejo-barbosa-antioquia.gov.co/ E-mail: concejo@barbosa.gov.co



MUNICIPIO DE BARBOSA CONCEJO

Objetivo de Desarrollo Sostenible - ODS de la Línea



Es importante precisar que al finalizar el desarrollo de cada sector, se presentarán las acciones estratégicas necesarias para responder ante el contexto o escenario pandemia y pospandemia⁹.

⁹ Se incluyen acá los lineamientos dados en el Plan de Desarrollo Departamental
¡LA COMUNIDAD, NUESTRA RAZON DE SER!



SECTOR 17

PREVENCIÓN Y ATENCIÓN DE DESASTRES BARBOSA, GESTIÓN DEL RIESGO DE DESASTRES PARA LA PREVENCIÓN Y MITIGACIÓN

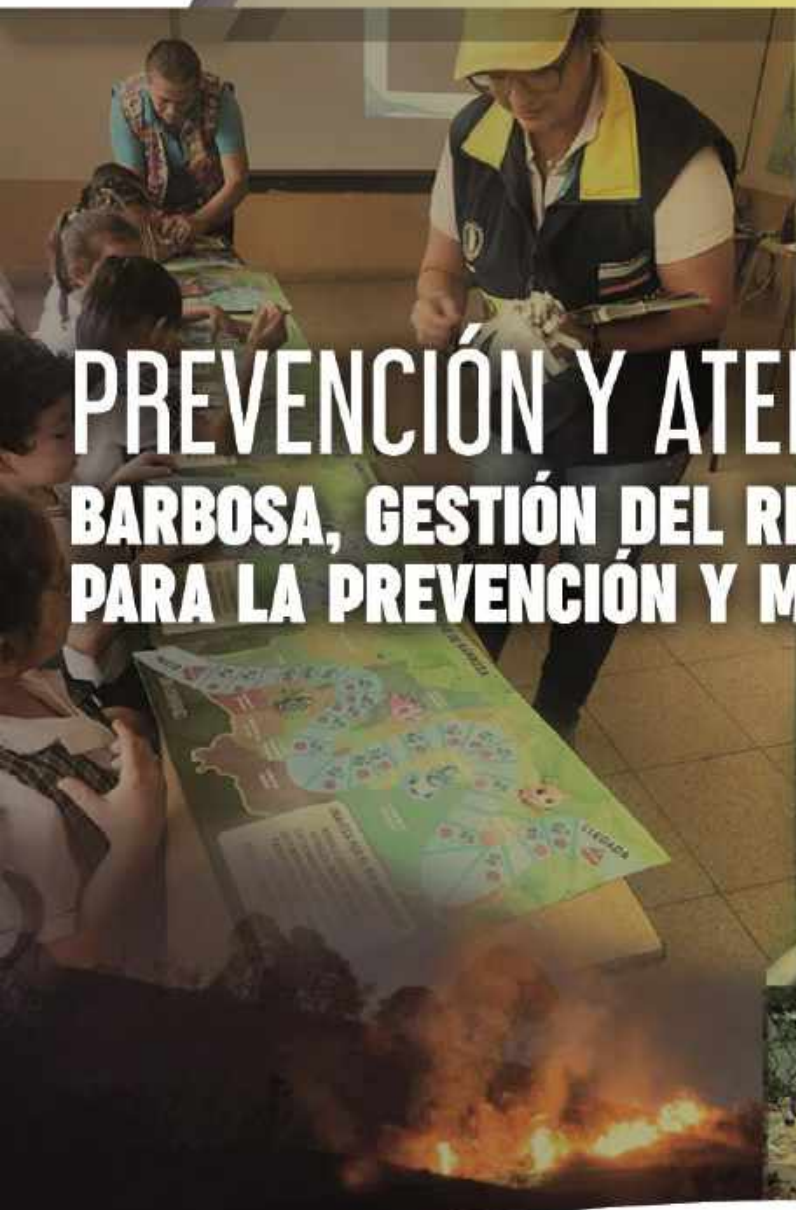

Barbosa Social
¡Es la gente!



MUNICIPIO DE BARBOSA CONCEJO

SECTOR 17. PREVENCIÓN Y ATENCIÓN DE DESASTRES "BARBOSA, GESTIÓN DEL RIESGO DE DESASTRES PARA LA PREVENCIÓN Y MITIGACIÓN"

Análisis de problemas, causas y consecuencias

Ilustración 52. Escenarios de Riesgo Territorial

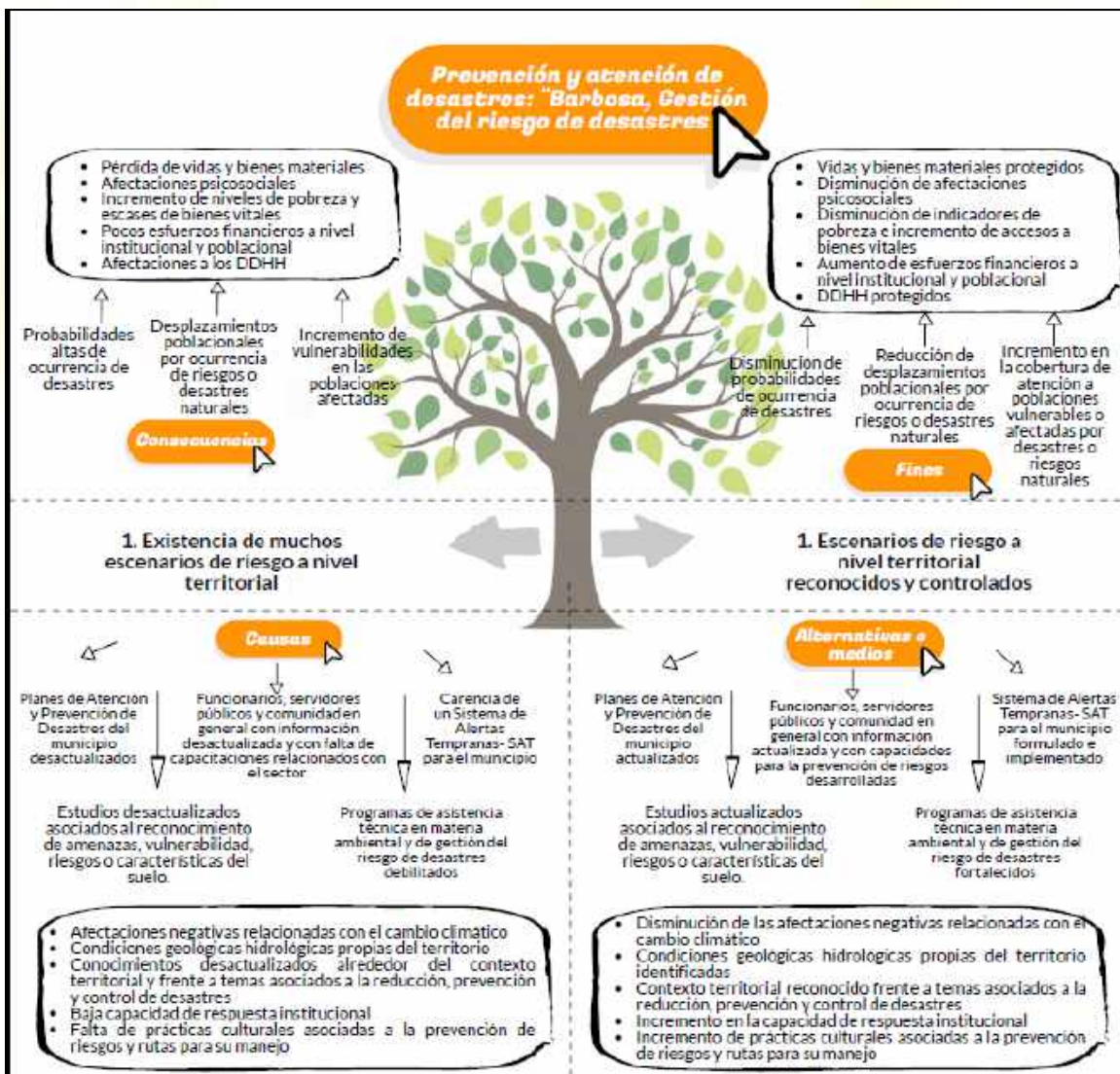

¡LA COMUNIDAD, NUESTRA RAZON DE SER!

Calle 15 14-48 / PBX /454 83 00 Ext 2001 / Barbosa – Antioquia – Colombia
www.concejo-barbosa-antioquia.gov.co/ E-mail: concejo@barbosa.gov.co



MUNICIPIO DE BARBOSA CONCEJO

Ilustración 53. Capacidad de Respuesta Institucional

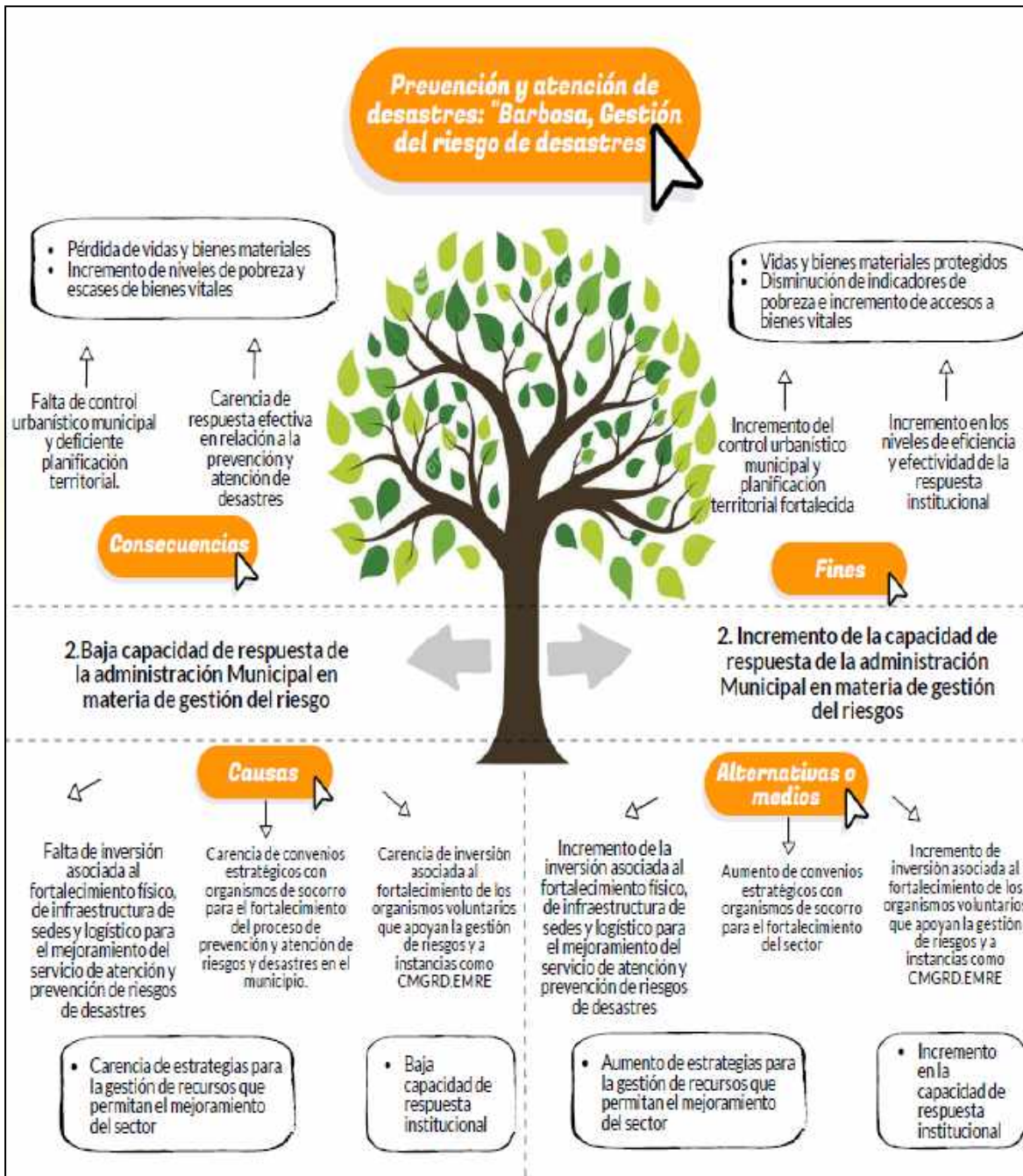

¡LA COMUNIDAD, NUESTRA RAZON DE SER!

Calle 15 14-48 / PBX /454 83 00 Ext 2001 / Barbosa – Antioquia – Colombia
www.concejo-barbosa-antioquia.gov.co/ E-mail: concejo@barbosa.gov.co



MUNICIPIO DE BARBOSA CONCEJO

DIAGNÓSTICO

Este sector tiene como objetivo mejorar la calidad de vida de la comunidad, garantizando las pautas de consumo y producción sostenibles, para la prevención y reducción del riesgo y el manejo de desastres, de tal forma que se puedan atender problemáticas sobre el uso del suelo y ocupación segura del suelo, de infraestructuras de movilidad, servicios públicos, de equipamientos y del medio ambiente, frente a amenazas naturales y antrópicas no intencionadas, en consonancia con el PBOT y el Plan Municipal de Gestión del Riesgo – PMGR, esto como base para la tranquilidad, dignidad y calidad de vida de nuestra población.

De acuerdo con los diálogos territoriales y sectoriales se identificaron como problemáticas: un alto número de escenarios de riesgo a nivel territorial, causado entre muchas otras por el poco conocimiento e interés de la ley, para su implementación y reglamentación entre estos el PBOT. Otras problemáticas identificadas fueron: la construcción de viviendas informales, condiciones socioeconómicas, poca revisión por la inspección de policía en control urbanístico municipal y deficiente información a la comunidad frente a la planificación territorial.

Por otro lado, las condiciones hidro climáticas y la actividad humana, hacen que en nuestro territorio exista una alta probabilidad de ocurrencia de fenómenos de origen naturales y/o socio naturales como: movimientos en masa, inundaciones, avenidas torrenciales, vendavales, e incendios de cobertura vegetal entre otros; a lo cual se suma la actividad sísmica asociada a los diferentes sistemas de falla presentes a lo largo del Municipio y a los fenómenos de origen antrópico no intencional, como, incendios estructurales, accidentes de tránsito, derrames de hidrocarburos y otros.

Finalmente es importante precisar que el municipio es altamente vulnerable a los impactos del cambio climático (IDEAM, PNUD, MADS, DNP, CANCELLERÍA, SIATA), evidencia de ello es el incremento de la magnitud de eventos recurrentes del orden hidrometeorológico, asociados a eventos de extremas precipitaciones o altas lluvias que conllevan a inundaciones por lo que el municipio en los últimos años ha tenido que invertir altos recursos generados por este fenómeno. Según el índice municipal de riesgo de desastres ajustado por capacidades (DNP, 2018), el 44.73% de la población del municipio vive en condiciones de amenaza.

¡LA COMUNIDAD, NUESTRA RAZON DE SER!

Calle 15 14-48 / PBX /454 83 00 Ext 2001 / Barbosa – Antioquia – Colombia
www.concejo-barbosa-antioquia.gov.co/ E-mail: concejo@barbosa.gov.co



MUNICIPIO DE BARBOSA CONCEJO

COMPONENTE ESTRATÉGICO

Objetivo del sector: Mejorar la calidad de vida de la comunidad, garantizando las pautas de consumo y producción sostenibles, para la prevención y reducción del riesgo y el manejo de desastres, de tal forma que se puedan atender problemáticas sobre el uso del suelo y ocupación del territorio sobre todo de la población, de infraestructuras de movilidad, servicios públicos y de equipamientos, frente a amenazas naturales, antrópicas no intencionadas y tecnológicas, en consonancia con el PBOT y el Plan Municipal de Gestión del Riesgo – PMGR.

Tabla 108. INDICADORES DE RESULTADO O BIENESTAR - PREVENCIÓN Y ATENCIÓN DE DESASTRES

Indicador de Resultado	Unidad	Línea Base	Meta Cuatrienio	Forma de Cálculo	ODS	Dependencia Responsable
% de Eventos de desastres presentados y atendidos 2017 (Ficha Terridata = 24)	Porcentaje	100	100	Mantenimiento		Departamento Administrativo de Planeación
Índice de vulnerabilidad de riesgo por cambio climático 2017 (IDEAM 2017) = 18	Porcentaje	18,00	16,00	Reducción		
Porcentaje de personas afectadas por riesgos y han recibido atención humanitaria de emergencia	Porcentaje	100	100	Mantenimiento		

¡LA COMUNIDAD, NUESTRA RAZON DE SER!

Calle 15 14-48 / PBX /454 83 00 Ext 2001 / Barbosa – Antioquia – Colombia
www.concejo-barbosa-antioquia.gov.co/ E-mail: concejo@barbosa.gov.co



MUNICIPIO DE BARBOSA CONCEJO

PROGRAMA 1. GESTIÓN DEL CONOCIMIENTO DE RIESGOS DE DESASTRES

Dependencias responsables: Departamento Administrativo de Planeación – Unidad de Gestión del Riesgo.

Corresponsables: Secretaría de Desarrollo Agropecuario y Ambiental – Cuerpo de Socorro Bomberos Barbosa.

**Tabla 109. INDICADORES DE PRODUCTO - PREVENCIÓN Y ATENCIÓN DE
DESASTRES**

Indicador de Resultado	Nombre de Producto	Unidad de medida	Línea Base	Meta Cuatrienio	Forma de Cálculo	ODS
% de Eventos de desastres presentados y atendidos 2017 (Ficha Terridata = 24)	Actualización e implementación del Plan de Gestión del Riesgo de Desastres	Número	1	1	Mantenimiento	
	Realización de estudios detallados en zonas de amenazas identificados y de riesgo en abastecimiento a sistemas de agua potable	Número	1	1	Acumulado	
	Campañas pedagógicas a la comunidad sobre el conocimiento en prevención y atención de desastres.	Número	4	14	Acumulado	
	Capacitación y formación de los organismos de atención de desastres o cuerpos de socorro del Municipio.	Número	1	4	Acumulado	
	Simulacros de evacuación en las instituciones públicas con funcionarios y/o comunidad	Número	4	4	Acumulado	
	Asesorías y asistencia técnica en gestión del riesgo de desastres y medio ambiente	Número	480	500	Acumulado	
	Instalación e implementación de Sistemas de monitoreo y alerta temprana ante amenazas - SIATA	Número	1	4	Acumulado	

¡LA COMUNIDAD, NUESTRA RAZON DE SER!

Calle 15 14-48 / PBX /454 83 00 Ext 2001 / Barbosa – Antioquia – Colombia
www.concejo-barbosa-antioquia.gov.co/ E-mail: concejo@barbosa.gov.co



MUNICIPIO DE BARBOSA CONCEJO

PROGRAMA 2. ATENCIÓN INTEGRAL DE LA POBLACIÓN VULNERABLE Y AFECTADA POR EVENTOS NATURALES, ANTRÓPICOS Y TECNOLÓGICOS

Dependencias responsables: Departamento Administrativo de Planeación – Unidad de Gestión del Riesgo.

Corresponsables: Secretaría de Desarrollo Agropecuario y Ambiental – Cuerpo de Socorro Bomberos Barbosa.

Tabla 110. INDICADORES DE PRODUCTO - PREVENCIÓN Y ATENCIÓN DE DESASTRES

Indicador de Resultado	Nombre de Producto	Unidad de medida	Línea Base	Meta Cuatrienio	Forma de Cálculo	ODS
Índice de vulnerabilidad de riesgo por cambio climático 2017 (IDEAM 2017) = 18	Construcción y/o adecuación de obras para la reducción y mitigación del riesgo de desastres en los escenarios identificados	Número	20	12	Acumulado	
	Suministro de ayuda humanitaria y/o subsidios de arriendos para las familias afectadas por situación de emergencia o desastres	Número	163	1440	Acumulado	
	Formulación e implementación de la estrategia del cambio climático y uso del territorio para la reducción del riesgo.	Número	0	1	Mantenimiento	
	Apoyo a la protección para la conservación de microcuencas abastecedoras para garantizar el abastecimiento a sistemas de agua a poblaciones, principalmente ante fenómenos de sequía e incendios de cobertura vegetal.	Número	0	4	Acumulado	
	Adecuación y/o mantenimiento de la sede operativa de los organismos encargados de la prevención y atención de desastres	Número	0	1	Acumulado	

¡LA COMUNIDAD, NUESTRA RAZON DE SER!



MUNICIPIO DE BARBOSA CONCEJO

Indicador de Resultado	Nombre de Producto	Unidad de medida	Línea Base	Meta Cuatrienio	Forma de Cálculo	ODS
Índice de vulnerabilidad de riesgo por cambio climático 2017 (IDEAM 2017) = 18	Estudios de preinversión para la Sede Administrativa y operativa de los organismos encargados de la prevención y atención de desastres	Número	0	1	Acumulado	
	Construcción de la Sede Administrativa y operativa de los organismos encargados de la prevención y atención de desastres	Número	0	1	Acumulado	
	Reubicación temporal de familias afectadas por situación de emergencia o desastres	Número	0	35	Acumulado	

PROGRAMA 3. BARBOSA APOYA Y FORTALECE LOS CUERPOS DE SOCORRO

Dependencias responsables: Departamento Administrativo de Planeación – Unidad de Gestión del Riesgo.

Corresponsables: Secretaría de Desarrollo Agropecuario y Ambiental – Cuerpo de Socorro Bomberos Barbosa.

Tabla 111. INDICADORES DE PRODUCTO - PREVENCIÓN Y ATENCIÓN DE DESASTRES

Indicador de Resultado	Nombre de Producto	Unidad de medida	Línea Base	Meta Cuatrienio	Forma de Cálculo	ODS
Porcentaje de personas afectadas por riesgos y han recibido atención humanitaria de emergencia	Actualización e implementación de la Estrategia Municipal de Respuesta - EMRE	Número	1	1	Mantenimiento	
	Convenios interadministrativos con los cuerpos de bomberos para la prevención, atención de eventos masivos, gestión del riesgo y manejo de desastres	Número	4	4	Acumulado	

¡LA COMUNIDAD, NUESTRA RAZON DE SER!



MUNICIPIO DE BARBOSA CONCEJO

Indicador de Resultado	Nombre de Producto	Unidad de medida	Línea Base	Meta Cuatrienio	Forma de Cálculo	ODS
Porcentaje de personas afectadas por riesgos y han recibido atención humanitaria de emergencia	Convenios interadministrativos con los organismos de socorro para la prevención, atención de eventos masivos, gestión del riesgo y manejo de desastres	Número	0	8	Acumulado	
	Atención para la reubicación de plantas físicas e institucionales públicas como Estrategia Municipal a la Respuesta a las Emergencias -EMRE	Número	0	1	Acumulado	
	Dotación a los cuerpos de socorro con kits de maquinaria, equipos básicos, elementos de protección personal y bioseguridad.	Número	0	1	Acumulado	
	Adquisición y/o mantenimiento de maquinaria, equipos y/o accesorios requeridos por los organismos de socorro, para la atención y control de eventos de desastres	Número	0	1	Acumulado	

Tabla 112. Escenarios de pandemia y pospandemia del Sector 17 Prevención y Atención de Desastres

Sector 17. Prevención y Atención de Desastres "Barbosa, Gestión del Riesgo de Desastres para la Prevención y Mitigación"	
Escenario pandemia	Escenario pospandemia
<ul style="list-style-type: none"> • Se debe prestar especial atención al Plan de Gestión del Riesgo Municipal, donde se incorporan las líneas de conocimiento, reducción y atención de emergencias con el fin de fortalecer capacidades en el manejo de eventos que puedan comprometer la continuidad, cobertura o calidad de servicios, respecto a eventos contingentes. • Capacitar entidades competentes en gestión del 	<ul style="list-style-type: none"> • Promover la formulación y cumplimiento de programas de mantenimiento y/o reparación a infraestructuras prioritarias. • Realizar campañas para la reducción del riesgo. • Promover las medidas para restringir las actividades que requieran grandes aglomeraciones para reducir los riesgos de contagio.

¡LA COMUNIDAD, NUESTRA RAZON DE SER!

Calle 15 14-48 / PBX /454 83 00 Ext 2001 / Barbosa – Antioquia – Colombia
www.concejo-barbosa-antioquia.gov.co/ E-mail: concejo@barbosa.gov.co



MUNICIPIO DE BARBOSA CONCEJO

Sector 17. Prevención y Atención de Desastres "Barbosa, Gestión del Riesgo de Desastres para la Prevención y Mitigación"	
Escenario pandemia	Escenario pospandemia
<p>riesgo, incluyendo recolección y manejo de datos, permitiendo una relación de retroalimentación constante, necesaria para hacer ajustes a planes de emergencia en pandemia.</p> <ul style="list-style-type: none">• Instrumento de monitoreo del riesgo funcionando, como insumo para reaccionar a eventos contingentes.• Acompañamiento permanente de organismos de seguimiento para gestionar el riesgo durante la cuarentena.• Articular las entidades competentes para que pongan en marcha planes de contingencia de crisis, bajo múltiples escenarios.• Capacitación relacionada con la protección financiera en la gestión del riesgo de desastres.• Promover la actualización de los planes de gestión del riesgo.• Acompañamiento permanente de organismos de seguimiento climático para gestionar el riesgo durante la cuarentena.• Fortalecer y optimizar las acciones y estructuras institucionales públicas, privadas y comunitarias, encaminadas a la planeación, preparación y respuesta ante situaciones de desastre, calamidad o emergencia, de forma eficiente y eficaz, que conduzca a una minimización de pérdidas y generen respuesta rápida a las necesidades que surjan frente a una emergencia.• Articularse con el sector privado para brindar lugares que se puedan usar como albergues temporales, como hoteles que actualmente están vacíos, escuelas o centros comunitarios.	<ul style="list-style-type: none">• Ampliar la red de información y divulgación, para informar a la población de forma eficiente con alertas tempranas.• Generar vínculos entre estructuras, a nivel local y territorial, para que fortalezcan a nivel interno sus propias estrategias de gestión de emergencias.• Fortalecimiento de comités locales de gestión del riesgo, que garanticen la correcta implementación de las indicaciones para evitar contagios por COVID- 19

¡LA COMUNIDAD, NUESTRA RAZON DE SER!

Calle 15 14-48 / PBX /454 83 00 Ext 2001 / Barbosa – Antioquia – Colombia
www.concejo-barbosa-antioquia.gov.co/ E-mail: concejo@barbosa.gov.co



SECTOR 18



**AMBIENTAL
ECOMINERÍA - BARBOSA, HÁBITAT SOSTENIBLE Y
RESILIENCIA AL CAMBIO CLIMÁTICO**



ALCALDÍA
Barbosa - Antioquia

Barbosa Social
¡Es la gente!





MUNICIPIO DE BARBOSA CONCEJO

SECTOR 18. AMBIENTAL " ECOMINERÍA - BARBOSA, HÁBITAT SOSTENIBLE Y RESILIENCIA AL CAMBIO CLIMÁTICO "

Análisis de problemas, causas y consecuencias

Ilustración 54. Conservación y Protección Ambiental

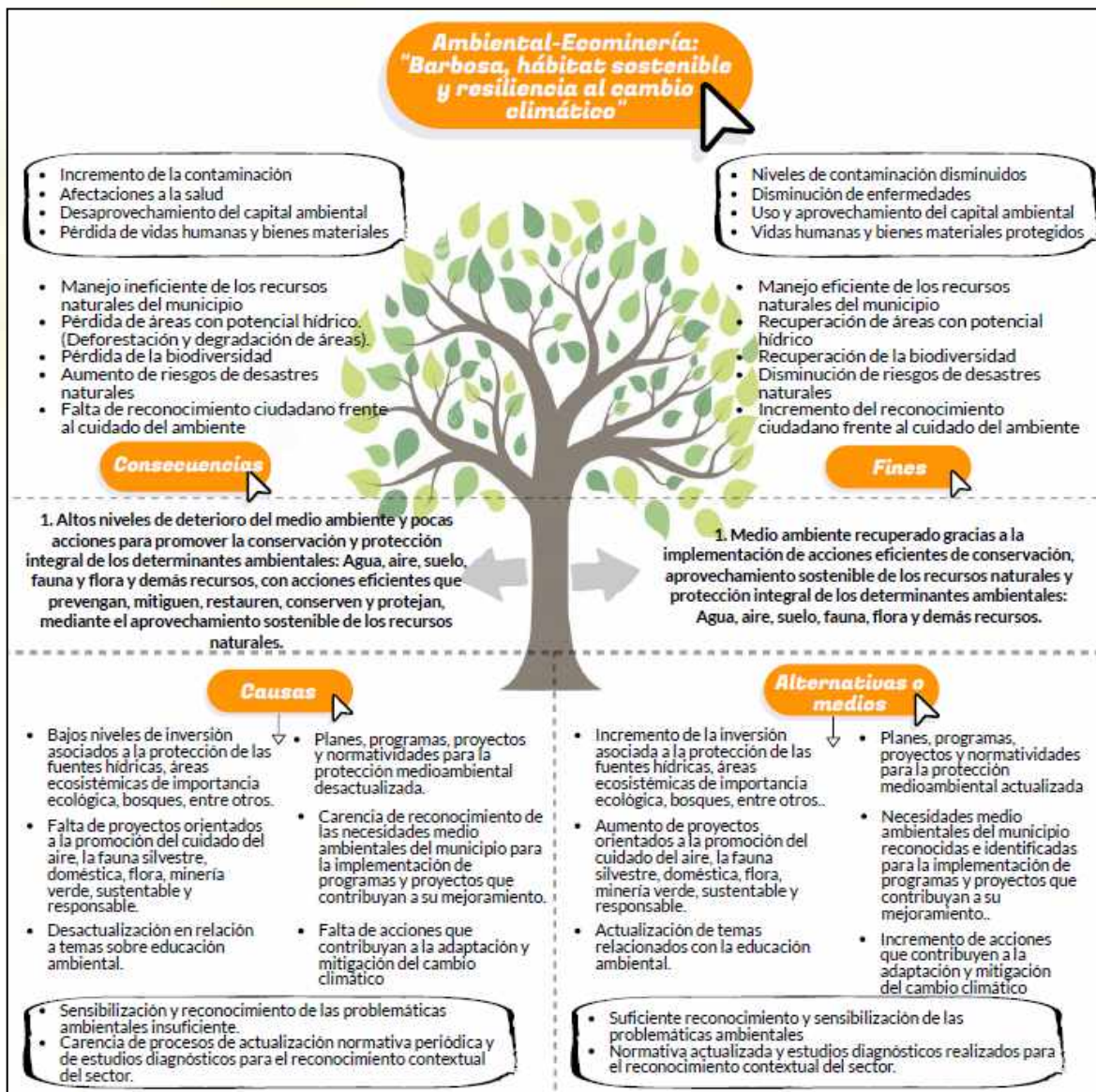

¡LA COMUNIDAD, NUESTRA RAZON DE SER!

Calle 15 14-48 / PBX /454 83 00 Ext 2001 / Barbosa – Antioquia – Colombia
www.concejo-barbosa-antioquia.gov.co/ E-mail: concejo@barbosa.gov.co



MUNICIPIO DE BARBOSA CONCEJO

DIAGNÓSTICO

Con referencia al determinante ambiental “agua”, existen pocas hectáreas de importancia eco-sistémica para la conservación de los recursos hídricos que surten de agua los acueductos municipales y veredales; a la vez, dichas fuentes hídricas poseen altos niveles de contaminación, entre muchas causas, por la falta de sensibilización poblacional respecto al cuidado del medio ambiente y las formas de interacción para la conservación, cuidado y disfrute del mismo, la desprotección de las fuentes hídricas y predios sin legalizar que no se encuentran supervisados por los entes encargados.

Otras afectaciones ambientales son la falta de un sistema de tratamiento de aguas residuales para la zona rural y la disposición o descarga directa a campo abierto en las fuentes hídricas.

Si bien el municipio cuenta con áreas de conservación con grandes beneficios para otros municipios vecinos, éstas no se encuentran protegidas, son amenazadas y vulneradas por la intervención humana para la caza, la extracción minera y de otros recursos como la madera; adicionalmente, se cuenta con pocas rutas ecológicas para la protección ambiental, caminatas, senderismo, agro y ecoturismo sostenible.

En cuanto a la fauna y la flora, se están presentando situaciones de maltrato, abandono y falta de prácticas de cuidado por parte de la ciudadanía tanto en la zona urbana como rural.

Las emisiones de humo por fogones inadecuados de leña, así como el sistema de transporte público y privado que no cumple con la normatividad ambiental viene generando particulados a la atmósfera, así como las actividades económicas que contaminan tanto el aire como las aguas de las quebradas y el Río Aburrá.

Finalmente, se detectó la presencia de puntos críticos de contaminación ambiental que no han sido intervenidos, así como, espacios públicos contaminados y una falta de cultura ciudadana relacionada con la buena disposición de recursos sólidos.

¡LA COMUNIDAD, NUESTRA RAZON DE SER!

Calle 15 14-48 / PBX /454 83 00 Ext 2001 / Barbosa – Antioquia – Colombia
www.concejo-barbosa-antioquia.gov.co/ E-mail: concejo@barbosa.gov.co



MUNICIPIO DE BARBOSA CONCEJO

COMPONENTE ESTRATÉGICO

Objetivo del sector: Mejorar la sostenibilidad ambiental del municipio de Barbosa, que propicie bienestar económico y social a sus habitantes, considerando la oferta natural, problemáticas y potencialidades ambientales, para hacer del entorno natural y sus componentes conexos un sistema sostenible y sustentable a nivel local y regional, debidamente ordenado y planificado, en consonancia con la adaptación y mitigación del cambio climático, a la luz de las directrices nacionales del Crecimiento Verde, del Plan Básico de Ordenamiento Territorial – PBOT y el Plan de Manejo y Ordenamiento de la Cuenca del Río Aburrá - POMCA.

Apoyo a la Mesa Ambiental, PRAES, CIDEAM y demás organizaciones ambientales, realizando diferentes programas de mitigación de impactos ambientales y planes de manejo para aquellas obras y actividades privadas que así lo requieran, además de dirigir, coordinar y controlar la gestión ambiental del municipio en armonía con las normas generales, respetando la jerarquía establecida en el Sistema Nacional Ambiental – SINA de la Ley 99 del 1993.

Fauna y Flora: Fomentar la preservación de los recursos de fauna y flora del Municipio, a través de campañas de forestación y reforestación con especies nativas, así como de cultivos no erosivos ni contaminantes de cuencas y afluentes.

Recursos Hídricos, Microcuencas y Afluentes: Realizar e implementar las diferentes obras y controles para evitar la contaminación de microcuencas y afluentes, la deforestación de riveras y nacimientos. Exigir a las diferentes empresas el tratamiento de aguas residuales y fomentar la ictiología en las fuentes y estanques no contaminados.

Paisajismo, Recursos Naturales, Patrimonio Histórico y Arquitectónico: Promover la conservación de los recursos naturales y paisajísticos del municipio, realizando las obras de adecuación turística para balnearios naturales, cascadas, miradores naturales, terrazas, taludes; la realización de programas de Educación Ambiental Municipal – PEAM; así mismo, depurar el inventario sobre el patrimonio histórico y arquitectónico del municipio y realizar las gestiones para conservación, restauración y proyección como atractivo turístico.

¡LA COMUNIDAD, NUESTRA RAZON DE SER!

Calle 15 14-48 / PBX /454 83 00 Ext 2001 / Barbosa – Antioquia – Colombia
www.concejo-barbosa-antioquia.gov.co/ E-mail: concejo@barbosa.gov.co



MUNICIPIO DE BARBOSA CONCEJO

Tabla 113. INDICADORES DE RESULTADO O BIENESTAR - AMBIENTAL

Indicador de Resultado	Unidad	Línea Base	Meta Cuatrienio	Forma de Cálculo	ODS	Dependencia Responsable
Incremento porcentual de la inversión ambiental anual	Número	Inversión promedio anual cuatrienio anterior \$1.691. Millones de pesos	1.800 millones de pesos	Aumento		Secretaría de Desarrollo Agropecuario y Ambiental
Puntos críticos de contaminación ambiental	Porcentaje	47,06	30,00	Reducción		
% de la población sensibilizada en los temas de conservación, protección y cuidado de los recursos naturales, clasificación en la fuente y economía circular	Porcentaje	0	100	Aumento		

PROGRAMA 1. HABITABILIDAD, DESARROLLO SOSTENIBLE Y SUSTENTABLE PARA BARBOSA

Dependencias responsables: Secretaría de Desarrollo Agropecuario y Ambiental.

Corresponsables: Departamento Administrativo de Planeación - Subsecretaría de Obras Públicas – Unidad de Gestión del Riesgo – Unidad de Servicios Públicos Domiciliarios.

Tabla 114. INDICADORES DE PRODUCTO - AMBIENTAL

Indicador de Resultado	Nombre de Producto	Unidad de medida	Línea Base	Meta Cuatrienio	Forma de Cálculo	ODS
Incremento porcentual de la inversión ambiental anual	Formulación e implementación del Plan de Ordenamiento del Recurso Hídrico - PORH	Número	0	1	Mantenimiento	

¡LA COMUNIDAD, NUESTRA RAZON DE SER!

Calle 15 14-48 / PBX /454 83 00 Ext 2001 / Barbosa – Antioquia – Colombia
www.concejo-barbosa-antioquia.gov.co/ E-mail: concejo@barbosa.gov.co



MUNICIPIO DE BARBOSA CONCEJO

Indicador de Resultado	Nombre de Producto	Unidad de medida	Línea Base	Meta Cuatrienio	Forma de Cálculo	ODS
Incremento porcentual de la inversión ambiental anual	Formulación e implementación del Plan de Saneamiento y Manejo de Vertimientos PSMV.	Número	0	1	Mantenimiento	
	Adquisición de predios rurales con interés hídrico para la conservación y protección	Hectáreas	81,35	100	Acumulado	
	Convenio para la formulación del proyecto de acuerdo e Implementación del Sistema Local de Áreas Protegidas Municipal - SILAP	Número	1	1	Acumulado	
	Actualización del Plan de Gestión Integral de Residuos Sólidos - PGIRS	Número	1	1	Mantenimiento	
	Creación e Implementación de un Plan de Bienestar Animal	Número	0	1	Mantenimiento	
	Beneficios a Familias con estufas ecológicas y eficientes y siembra de huertos leñeros en sus parcelas	Número	48	120	Acumulado	
	Adopción e implementación del Plan de Manejo y Ordenamiento de la Cuenca POMCA del Río Aburrá en el Municipio	Número	1	1	Mantenimiento	
	Implementación del Plan Padrino de Microcuencas	Número	1	1	Mantenimiento	
	Estudio de prefactibilidad de un parque lineal sobre la Quebrada La López	Número	1	1	Acumulado	
	Guardabosques con conocimiento para la conservación, protección y mantenimiento de las áreas adquiridas por el municipio	Número	2	8	Acumulado	
Talleres y/o capacitaciones en legislación ambiental a Juntas de Acueductos veredales y multiveredales	Número	0	8	Acumulado		

¡LA COMUNIDAD, NUESTRA RAZON DE SER!

Calle 15 14-48 / PBX /454 83 00 Ext 2001 / Barbosa – Antioquia – Colombia
www.concejo-barbosa-antioquia.gov.co/ E-mail: concejo@barbosa.gov.co



MUNICIPIO DE BARBOSA CONCEJO

PROGRAMA 2. EDUCACIÓN Y CULTURA PARA LA SOSTENIBILIDAD AMBIENTAL

Dependencias responsables: Secretaría de Desarrollo Agropecuario y Ambiental.

Corresponsables: Departamento Administrativo de Planeación - Subsecretaría de Obras Públicas – Unidad de Gestión del Riesgo – Unidad de Servicios Públicos Domiciliarios.

Tabla 115. INDICADORES DE PRODUCTO - AMBIENTAL

Indicador de Resultado	Nombre de Producto	Unidad de medida	Línea Base	Meta Cuatrienio	Forma de Cálculo	ODS
Puntos críticos de contaminación ambiental	Implementación del Plan de Educación Ambiental Municipal – PEAM.	Número	1	1	Mantenimiento	
	Eventos y/o foros de educación ambiental sobre sostenibilidad del territorio en el Municipio	Número	0	3	Acumulado	
	Formulación del proyecto para el acuerdo del Sistema de Gestión Ambiental Municipal - SIGAM	Número	0	1	Acumulado	
	Fortalecimiento del Comité Interadministrativo de Educación Ambiental Municipal - CIDEAM	Número	1	1	Mantenimiento	
	Creación e implementación del Consejo Municipal Ambiental	Número	0	13	Acumulado	
	Implementación del Plan de Gestión Integral de Residuos Sólidos - PGIRS	Número	1	1	Acumulado	
	Formulación del proyecto para el acuerdo municipal en la implementación de estrategias en la reducción de plásticos de un solo uso en las entidades públicas del municipio	Número	0	1	Acumulado	

¡LA COMUNIDAD, NUESTRA RAZON DE SER!



MUNICIPIO DE BARBOSA CONCEJO

Indicador de Resultado	Nombre de Producto	Unidad de medida	Línea Base	Meta Cuatrienio	Forma de Cálculo	ODS
Puntos críticos de contaminación ambiental	Asistencia técnica y visitas oculares en el componente ambiental	Número	185	1600	Acumulado	
	Convenios interadministrativos en articulación de procesos ambientales de los planes de las autoridades ambientales con las CAR y Gobernación de Antioquia	Número	0	4	Acumulado	

PROGRAMA 3. MEDIDAS DE ADAPTACIÓN Y CONTINGENCIA FRENTE AL CAMBIO CLIMÁTICO.

Dependencias responsables: Secretaría de Desarrollo Agropecuario y Ambiental.

Corresponsables: Departamento Administrativo de Planeación - Subsecretaría de Obras Públicas – Unidad de Gestión del Riesgo – Unidad de Servicios Públicos Domiciliarios.

Tabla 116. INDICADORES DE PRODUCTO - AMBIENTAL

Indicador de Resultado	Nombre de Producto	Unidad de medida	Línea Base	Meta Cuatrienio	Forma de Cálculo	ODS
% de la población sensibilizada en los temas de conservación, protección y cuidado de los recursos naturales, clasificación en la fuente y economía circular.	Formulación e implementación del Plan sobre el cambio climático	Número	0	1	Mantenimiento	
	Árboles sembrados en los ecosistemas estratégicos en alianza con las CAR y Gobernación de Antioquia	Número	73420	100000	Acumulado	
	Campeños beneficiados en la estrategia de PSA y BANCO2	Número	54	20	Acumulado	
	Conservación de los servicios eco sistémicos frente a las fuertes alteraciones del tiempo climático	Número	1	40	Acumulado	

¡LA COMUNIDAD, NUESTRA RAZON DE SER!

Calle 15 14-48 / PBX /454 83 00 Ext 2001 / Barbosa – Antioquia – Colombia
www.concejo-barbosa-antioquia.gov.co/ E-mail: concejo@barbosa.gov.co



MUNICIPIO DE BARBOSA CONCEJO

Tabla 117. Escenarios de pandemia y pospandemia del Sector 18 Ambiental

Sector 18. Ambiental " Ecominería - Barbosa, Hábitat Sostenible y Resiliencia al Cambio Climático"	
Escenario pandemia	Escenario pospandemia
<ul style="list-style-type: none">• Se promoverá el fortalecimiento de la capacidad de la prestación del servicio público domiciliario de aseo y el acompañamiento en medidas sostenibles de gestión de residuos sólidos.• Apoyo a redes de producción sostenibles locales, que cuiden en cada parte del proceso el impacto sobre el planeta y los productores rurales. Medida para crear oferta de productos limpios en tiempos de crisis y emergencia alimentaria.• Apoyar proyectos productivos agrícolas en las subregiones con el fin de generar formas de subsistencia y soberanía alimentaria en momentos de crisis.	<ul style="list-style-type: none">• Promover articulaciones que permitan el fortalecimiento del manejo adecuado de los residuos sólidos, mediante la recolección, transporte, disposición final, transformación y aprovechamiento en el municipio.• Promover proyectos municipales de gestión integral de residuos, sobre la cultura de separación en la fuente.• Cuidado de los ecosistemas hídricos, para la conservación de los ecosistemas estratégicos que garantizan la cantidad y calidad de agua disponible en el municipio.• Promoción de la educación ambiental para la conservación de los recursos naturales y áreas protegidas.• Generar proyecto de crecimiento verde, economía circular y naranja, que preserven los recursos naturales, generen empleo e ingresos a las familias, con énfasis en la zona rural.

¡LA COMUNIDAD, NUESTRA RAZON DE SER!

Calle 15 14-48 / PBX /454 83 00 Ext 2001 / Barbosa – Antioquia – Colombia
www.concejo-barbosa-antioquia.gov.co/ E-mail: concejo@barbosa.gov.co

PLAN PLURIANUAL DE INVERSIONES 2020-2023 “BARBOSA SOCIAL, ES LA GENTE”



Barbosa Social
¡Es la gente!



MUNICIPIO DE BARBOSA CONCEJO

PLAN PLURIANUAL DE INVERSIONES 2020-2023 “BARBOSA SOCIAL, ES LA GENTE”

La definición del plan cuatrienal de inversiones, parte de la identificación de los programas a través de los cuales se llevará a cabo la inversión en las diferentes líneas del plan de desarrollo. Dichos programas recogen la información hallada en los diagnósticos, constituyéndose en las alternativas de solución de las situaciones planteadas de allí, por lo que estos se constituyen en el elemento principal para la ordenación del gasto y fuentes de financiación.

Así el presupuesto ordinario se distribuyó, partiendo de la relevancia que cada programa tiene en sus diferentes líneas y componentes para garantizar un mayor grado de desarrollo social. También es importante precisar que en la asignación presupuestal se cumple con los lineamientos que la ley orienta para su inversión específica.

Gráfica 35. Relación de Programas por Sectores de Inversión

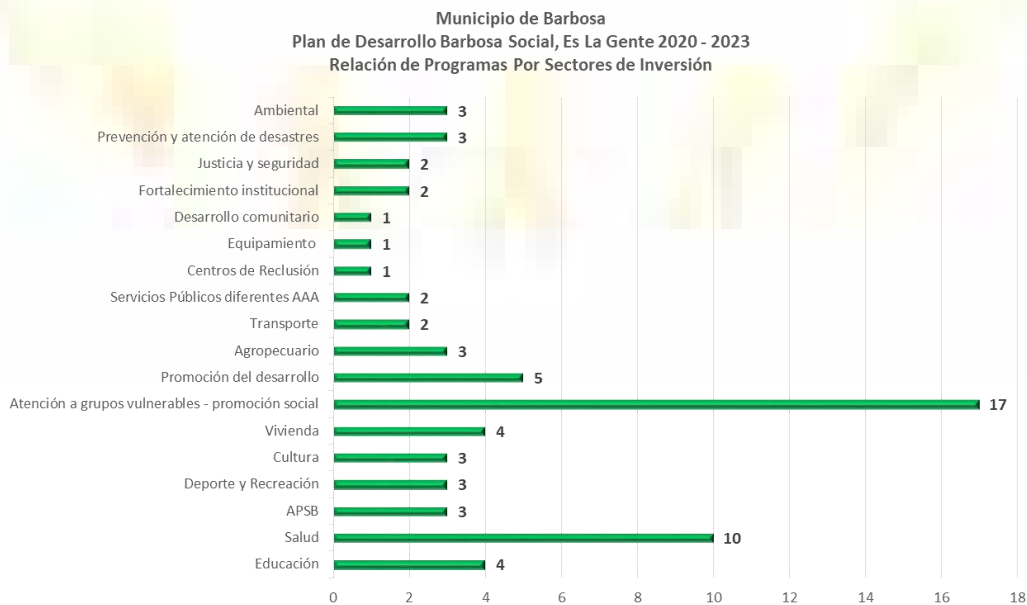

Fuente: Elaboración Propia

¡LA COMUNIDAD, NUESTRA RAZON DE SER!

Calle 15 14-48 / PBX /454 83 00 Ext 2001 / Barbosa – Antioquia – Colombia
www.concejo-barbosa-antioquia.gov.co/ E-mail: concejo@barbosa.gov.co



MUNICIPIO DE BARBOSA CONCEJO

Tabla 118. Líneas y Sectores de Inversión (Número de Productos)

Líneas y Sectores de Inversión	Número de Producto	% de Productos Por Línea	% de Productos Por Sector
Línea 1 - "Barbosa Social, Es la Gente"	332	57%	
Sector 1. Educación	33		6%
Sector 2. Salud	72		12%
Sector 3. Agua Potable y Saneamiento Básico - APSB	15		3%
Sector 4. Deporte y Recreación	43		7%
Sector 5. Cultura	32		5%
Sector 6. Vivienda	21		4%
Sector 7. Atención a Grupos Vulnerables - Promoción Social	116		20%
Línea 2 - "Barbosa Competitiva, Supera La Pobreza Extrema"	102	18%	
Sector 8. Promoción del Desarrollo	39		7%
Sector 9. Agropecuario	27		5%
Sector 10. Transporte	29		5%
Sector 11. Infraestructura Servicios Públicos diferentes a Acueducto, Alcantarillado y Aseo - AAA	7		1%
Línea 3 - "Barbosa Legal y Fortalecida"	96	17%	
Sector 12. Centros de Reclusión	8		1%
Sector 13. Equipamientos	16		3%
Sector 14. Desarrollo Comunitario	17		3%
Sector 15. Fortalecimiento Institucional	29		5%
Sector 16. Justicia y Seguridad	26		5%
Línea 4 - "Barbosa Sostenible y Sustentable"	46	8%	
Sector 17. Prevención y Atención de Desastres	21		4%
Sector 18. Ambiental	25		4%
Total General	576	100%	100%

Fuente: Elaboración Propia

¡LA COMUNIDAD, NUESTRA RAZON DE SER!

Calle 15 14-48 / PBX /454 83 00 Ext 2001 / Barbosa – Antioquia – Colombia
www.concejo-barbosa-antioquia.gov.co/ E-mail: concejo@barbosa.gov.co



MUNICIPIO DE BARBOSA CONCEJO

Gráfica 36. Distribución Sectorial de Productos por Sectores de Inversión

Municipio de Barbosa – Antioquia
Distribución Sectorial de Productos Por Sectores de Inversión
PDM “Barbosa Social, Es La Gente 2020 – 2023”

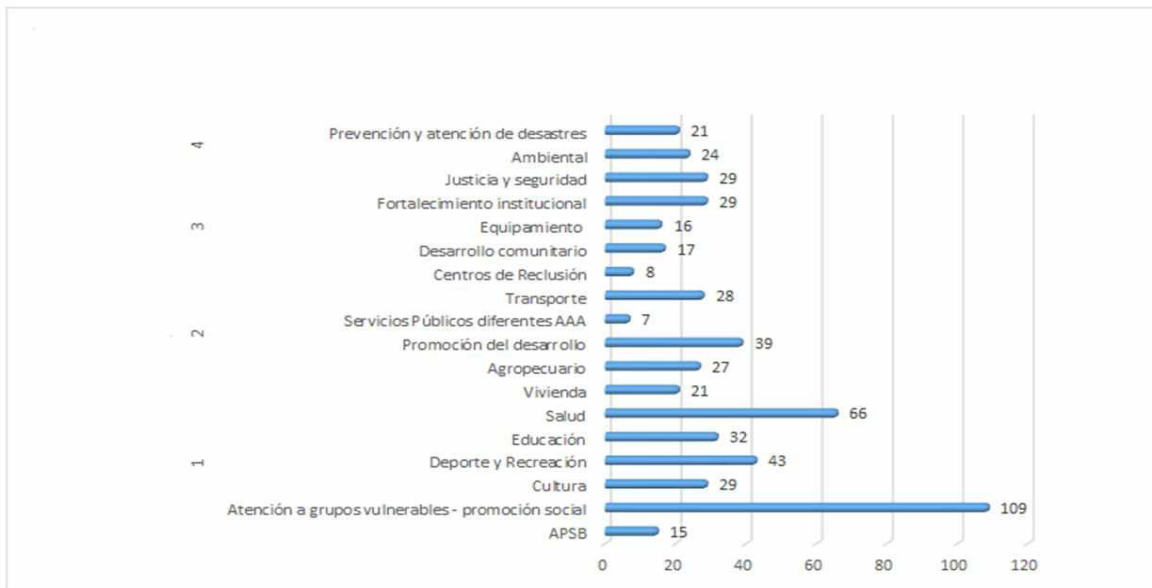

Fuente: Elaboración Propia

¡LA COMUNIDAD, NUESTRA RAZON DE SER!

Calle 15 14-48 / PBX /454 83 00 Ext 2001 / Barbosa – Antioquia – Colombia
www.concejo-barbosa-antioquia.gov.co/ E-mail: concejo@barbosa.gov.co



MUNICIPIO DE BARBOSA CONCEJO

Tabla 119. Líneas y Sectores de Inversión (Total Presupuesto 2020-2023)

LÍNEAS Y SECTORES DE INVERSIÓN	TOTAL PERÍODO GOBIERNO 2020 - 2023	% POR LÍNEAS	% POR SECTORES
LÍNEA 1 - "BARBOSA SOCIAL, ES LA GENTE"	\$ 137.565.750.256	65%	
SECTOR 1. EDUCACIÓN	\$ 17.312.062.986		8%
SECTOR 2. SALUD	\$ 81.115.518.270		39%
SECTOR 3. AGUA POTABLE Y SANEAMIENTO BÁSICO - APSB	\$ 12.542.000.000		6%
SECTOR 4. DEPORTE Y RECREACIÓN	\$ 6.082.720.000		3%
SECTOR 5. CULTURA	\$ 5.700.000.000		3%
SECTOR 6. VIVIENDA	\$ 10.141.880.000		5%
SECTOR 7. ATENCIÓN A GRUPOS VULNERABLES - PROMOCIÓN SOCIAL	\$ 4.671.569.000		1%
LÍNEA 2 - "BARBOSA COMPETITIVA, SUPERA LA POBREZA EXTREMA"	\$ 38.305.500.000	18%	
SECTOR 8. PROMOCIÓN DEL DESARROLLO	\$ 3.590.000.000		2%
SECTOR 9. AGROPECUARIO	\$ 3.182.700.000		1%
SECTOR 10. TRANSPORTE	\$ 24.807.800.000		12%
SECTOR 11. INFRAESTRUCTURA SERVICIOS PÚBLICOS DIFERENTES A ACUEDUCTO, ALCANTARILLADO Y ASEO - AAA	\$ 6.725.000.000		3%
LÍNEA 3 - "BARBOSA LEGAL Y FORTALECIDA"	\$ 27.043.250.000	13%	
SECTOR 12. CENTROS DE RECLUSIÓN	\$ 1.886.000.000		1%
SECTOR 13. EQUIPAMIENTOS	\$ 5.171.000.000		3%
SECTOR 14. DESARROLLO COMUNITARIO	\$ 6.402.000.000		3%
SECTOR 15. FORTALECIMIENTO INSTITUCIONAL	\$ 8.492.250.000		4%
SECTOR 16. JUSTICIA Y SEGURIDAD	\$ 5.092.000.000		2%
LÍNEA 4 - "BARBOSA SOSTENIBLE Y SUSTENTABLE"	\$ 7.441.000.000	4%	
SECTOR 17. PREVENCIÓN Y ATENCIÓN DE DESASTRES	\$ 4.115.000.000		2%
SECTOR 18. AMBIENTAL	\$ 3.326.000.000		2%
TOTAL GENERAL	\$ 210.355.500.256	100%	100%

Fuente: Elaboración Propia



MUNICIPIO DE BARBOSA CONCEJO

Tabla 120. Plan Plurianual de Inversiones 2020-2023

LÍNEAS Y SECTORES DE INVERSIÓN	\$ AÑO 1 - 2020	\$ AÑO 2 - 2021	\$ AÑO 3 - 2022	\$ AÑO 4 - 2023	\$ TOTAL PERIODO
LÍNEA 1 - "BARBOSA SOCIAL, ES LA GENTE"	\$ 30.334.325.685	\$ 42.102.708.235	\$ 35.595.640.504	\$ 29.533.075.833	\$ 137.565.750.256
SECTOR 1. EDUCACIÓN	\$ 3.891.247.892	\$ 5.434.366.936	\$ 3.949.366.936	\$ 4.037.081.222	\$ 17.312.062.986
SECTOR 2. SALUD	\$ 20.415.673.793	\$ 22.714.146.299	\$ 19.001.948.568	\$ 18.983.749.611	\$ 81.115.518.270
SECTOR 3. AGUA POTABLE Y SANEAMIENTO BÁSICO - APSB	\$ 890.000.000	\$ 5.201.000.000	\$ 5.373.000.000	\$ 1.078.000.000	\$ 12.542.000.000
SECTOR 4. DEPORTE Y RECREACIÓN	\$ 1.799.335.000	\$ 1.502.375.000	\$ 1.416.005.000	\$ 1.365.005.000	\$ 6.082.720.000
SECTOR 5. CULTURA	\$ 1.940.400.000	\$ 1.638.200.000	\$ 1.058.200.000	\$ 1.063.200.000	\$ 5.700.000.000
SECTOR 6. VIVIENDA	\$ 428.000.000	\$ 4.185.820.000	\$ 3.404.820.000	\$ 2.123.240.000	\$ 10.141.880.000
SECTOR 7. ATENCIÓN A GRUPOS VULNERABLES - PROMOCIÓN SOCIAL	\$ 969.669.000	\$ 1.426.800.000	\$ 1.392.300.000	\$ 882.800.000	\$ 4.671.569.000
LÍNEA 2 - "BARBOSA COMPETITIVA, SUPERA LA POBREZA EXTREMA"	\$ 7.687.622.764	\$ 11.508.781.301	\$ 10.349.647.967	\$ 8.759.447.967	\$ 38.305.500.000
SECTOR 8. PROMOCIÓN DEL DESARROLLO	\$ 150.400.000	\$ 1.265.000.000	\$ 1.162.900.000	\$ 1.011.700.000	\$ 3.590.000.000
SECTOR 9. AGROPECUARIO	\$ 438.056.098	\$ 1.198.881.301	\$ 896.881.301	\$ 648.881.301	\$ 3.182.700.000
SECTOR 10. TRANSPORTE	\$ 5.474.166.667	\$ 7.249.900.000	\$ 6.637.366.667	\$ 5.446.366.667	\$ 24.807.800.000
SECTOR 11. INFRAESTRUCTURA SERVICIOS PÚBLICOS DIFERENTES A ACUEDUCTO, ALCANTARILLADO Y ASEO - AAA	\$ 1.625.000.000	\$ 1.795.000.000	\$ 1.652.500.000	\$ 1.652.500.000	\$ 6.725.000.000

Acuerdo 010 de 2020

¡LA COMUNIDAD, NUESTRA RAZON DE SER!

340

Calle 15 14-48 / PBX /454 83 00 Ext 2001 / Barbosa – Antioquia – Colombia
www.concejo-barbosa-antioquia.gov.co/ E-mail: concejo@barbosa.gov.co



MUNICIPIO DE BARBOSA CONCEJO

LÍNEA 3 - "BARBOSA LEGAL Y FORTALECIDA"	\$ 7.612.661.667	\$ 8.543.018.333	\$ 6.110.518.333	\$ 4.777.051.667	\$ 27.043.250.000
SECTOR 12. CENTROS DE RECLUSIÓN	\$ 421.000.000	\$ 621.000.000	\$ 423.000.000	\$ 421.000.000	\$ 1.886.000.000
SECTOR 13. EQUIPAMIENTOS	\$ 2.774.166.667	\$ 730.933.333	\$ 1.485.933.333	\$ 179.966.667	\$ 5.171.000.000
SECTOR 14. DESARROLLO COMUNITARIO	\$ 1.341.300.000	\$ 1.847.400.000	\$ 1.614.900.000	\$ 1.598.400.000	\$ 6.402.000.000
SECTOR 15. FORTALECIMIENTO INSTITUCIONAL	\$ 1.813.875.000	\$ 4.001.125.000	\$ 1.342.125.000	\$ 1.335.125.000	\$ 8.492.250.000
SECTOR 16. JUSTICIA Y SEGURIDAD	\$ 1.262.320.000	\$ 1.342.560.000	\$ 1.244.560.000	\$ 1.242.560.000	\$ 5.092.000.000
LÍNEA 4 - "BARBOSA SOSTENIBLE Y SUSTENTABLE"	\$ 2.263.566.667	\$ 2.034.675.000	\$ 1.622.008.333	\$ 1.520.750.000	\$ 7.441.000.000
SECTOR 17. PREVENCIÓN Y ATENCIÓN DE DESASTRES	\$ 925.666.667	\$ 1.249.600.000	\$ 1.018.933.333	\$ 920.800.000	\$ 4.115.000.000
SECTOR 18. AMBIENTAL	\$ 1.337.900.000	\$ 785.075.000	\$ 603.075.000	\$ 599.950.000	\$ 3.326.000.000
TOTAL GENERAL	\$ 47.898.176.782	\$ 64.189.182.869	\$ 53.677.815.138	\$ 44.590.325.467	\$ 210.355.500.256

Fuente: Elaboración Propia



MUNICIPIO DE BARBOSA CONCEJO

Tabla 121. Plan Plurianual de Inversiones 2020-2023 (Líneas - Sectores - Programas)

LÍNEAS Y SECTORES DE INVERSIÓN	\$ Año 1 - 2020	\$ Año 2 - 2021	\$ Año 3 - 2022	\$ Año 4 - 2023	\$ Total Periodo
LÍNEA 1 - "BARBOSA SOCIAL, ES LA GENTE"	\$ 30.334.325.685	\$ 42.102.708.235	\$ 35.595.640.504	\$ 29.533.075.833	\$ 137.565.750.256
SECTOR 1. EDUCACIÓN	\$ 3.891.247.892	\$ 5.434.366.936	\$ 3.949.366.936	\$ 4.037.081.222	\$ 17.312.062.986
PROGRAMA 1. EDUCACIÓN - "COLEGIOS DE CALIDAD"	\$ 67.000.000	\$ 1.311.000.000	\$ 71.000.000	\$ 71.000.000	\$ 1.520.000.000
PROGRAMA 2. ACCESIBILIDAD A LA EDUCACIÓN SUPERIOR	\$ 345.357.143	\$ 509.142.857	\$ 339.142.857	\$ 336.857.143	\$ 1.530.500.000
PROGRAMA 3. COBERTURA UNIVERSAL DE LA EDUCACIÓN	\$ 3.323.224.559	\$ 3.433.224.559	\$ 3.333.224.559	\$ 3.423.224.559	\$ 13.512.898.236
PROGRAMA 4. EDUCACIÓN PARA LA COMPETITIVIDAD	\$ 155.666.190	\$ 180.999.520	\$ 205.999.520	\$ 205.999.520	\$ 748.664.750
SECTOR 2. SALUD	\$ 20.415.673.793	\$ 22.714.146.299	\$ 19.001.948.568	\$ 18.983.749.611	\$ 81.115.518.270
PROGRAMA 1. DIMENSIÓN SALUD AMBIENTAL	\$ 7.741.429	\$ 9.741.429	\$ 9.741.429	\$ 9.741.429	\$ 36.965.714
PROGRAMA 2. DIMENSIÓN VIDA SALUDABLES Y CONDICIONES NO TRANSMISIBLES	\$ 35.570.954	\$ 35.570.954	\$ 35.570.954	\$ 35.570.954	\$ 142.283.814
PROGRAMA 3. DIMENSIÓN CONVIVENCIA SOCIAL Y SALUD MENTAL	\$ 21.710.000	\$ 21.710.000	\$ 21.710.000	\$ 21.710.000	\$ 86.840.000
PROGRAMA 4. DIMENSIÓN SEGURIDAD ALIMENTARIA NUTRICIONAL	\$ 5.610.000	\$ 5.610.000	\$ 5.610.000	\$ 5.610.000	\$ 22.440.000
PROGRAMA 5. DIMENSIÓN SEXUALIDAD, DERECHOS SEXUALES Y REPRODUCTIVOS	\$ 9.030.000	\$ 9.030.000	\$ 9.030.000	\$ 9.030.000	\$ 36.120.000
PROGRAMA 6. DIMENSIÓN VIDA SALUDABLES Y ENFERMEDADES TRANSMISIBLES	\$ 5.126.250	\$ 11.961.250	\$ 5.126.250	\$ 5.126.250	\$ 27.340.000
PROGRAMA 7. DIMENSIÓN SALUD PÚBLICA EN EMERGENCIAS Y DESASTRES	\$ 1.033.125	\$ 1.033.125	\$ 1.033.125	\$ 890.625	\$ 3.990.000

Acuerdo 010 de 2020

¡LA COMUNIDAD, NUESTRA RAZON DE SER!

342

Calle 15 14-48 / PBX /454 83 00 Ext 2001 / Barbosa – Antioquia – Colombia
www.concejo-barbosa-antioquia.gov.co/ E-mail: concejo@barbosa.gov.co



MUNICIPIO DE BARBOSA CONCEJO

PROGRAMA 8. DIMENSIÓN SALUD EN EL ÁMBITO LABORAL	\$ 1.247.500	\$ 1.247.500	\$ 1.247.500	\$ 1.247.500	\$ 4.990.000
PROGRAMA 9. DIMENSIÓN TRANSVERSAL GESTIÓN DIFERENCIAL DE POBLACIONES VULNERABLES	\$ 16.483.033	\$ 19.757.808	\$ 19.757.808	\$ 16.701.351	\$ 72.700.000
PROGRAMA 10. DIMENSIÓN TRANSVERSAL DEL FORTALECIMIENTO DE LA AUTORIDAD SANITARIA	\$ 20.312.121.503	\$ 22.598.484.234	\$ 18.893.121.503	\$ 18.878.121.503	\$ 80.681.848.742
SECTOR 3. AGUA POTABLE Y SANEAMIENTO BÁSICO - APSB	\$ 890.000.000	\$ 5.201.000.000	\$ 5.373.000.000	\$ 1.078.000.000	\$ 12.542.000.000
PROGRAMA 1. PLANEACIÓN Y PROYECCIÓN DEL SISTEMA DE APSB	\$ 830.000.000	\$ 896.000.000	\$ 1.068.000.000	\$ 818.000.000	\$ 3.612.000.000
PROGRAMA 2. COBERTURA UNIVERSAL DE LOS SERVICIOS APSB PARA EL MUNICIPIO	\$ 60.000.000	\$ 4.285.000.000	\$ 4.285.000.000	\$ 260.000.000	\$ 8.890.000.000
PROGRAMA 3. MODERNIZACIÓN Y OPTIMIZACIÓN DE SISTEMAS DE ACUEDUCTOS Y ALCANTARILLADOS URBANOS Y RURALES	\$ -	\$ 20.000.000	\$ 20.000.000	\$ -	\$ 40.000.000
SECTOR 4. DEPORTE Y RECREACIÓN	\$ 1.799.335.000	\$ 1.502.375.000	\$ 1.416.005.000	\$ 1.365.005.000	\$ 6.082.720.000
PROGRAMA 1. DEPORTE, RECREACIÓN Y ACTIVIDAD FÍSICA	\$ 759.825.000	\$ 941.125.000	\$ 960.125.000	\$ 921.125.000	\$ 3.582.200.000
PROGRAMA 2. GENERACIÓN DE CICLOS DE CAPACITACIONES A DIFERENTES ACTORES DEL SISTEMA MUNICIPAL DEL DEPORTE DE BARBOSA	\$ 2.510.000	\$ 20.250.000	\$ 19.880.000	\$ 19.880.000	\$ 62.520.000
PROGRAMA 3. INTERVENCIONES DE CALIDAD A ESCENARIOS DEPORTIVOS Y RECREATIVOS	\$ 1.037.000.000	\$ 541.000.000	\$ 436.000.000	\$ 424.000.000	\$ 2.438.000.000

Acuerdo 010 de 2020

¡LA COMUNIDAD, NUESTRA RAZON DE SER!

343

Calle 15 14-48 / PBX /454 83 00 Ext 2001 / Barbosa – Antioquia – Colombia
www.concejo-barbosa-antioquia.gov.co/ E-mail: concejo@barbosa.gov.co



MUNICIPIO DE BARBOSA CONCEJO

SECTOR 5. CULTURA	\$ 1.940.400.000	\$ 1.638.200.000	\$ 1.058.200.000	\$ 1.063.200.000	\$ 5.700.000.000
PROGRAMA 1. ARTE Y CULTURA PARA LA EQUIDAD Y LA MOVILIDAD SOCIAL	\$ 490.400.000	\$ 1.256.200.000	\$ 876.200.000	\$ 881.200.000	\$ 3.504.000.000
PROGRAMA 2. PATRIMONIO CULTURAL Y LECTO ESCRITURA	\$ 10.000.000	\$ 30.000.000	\$ 30.000.000	\$ 30.000.000	\$ 100.000.000
PROGRAMA 3. FORTALECIMIENTO DE LOS EQUIPAMIENTOS Y DOTACIONES CULTURALES	\$ 1.440.000.000	\$ 352.000.000	\$ 152.000.000	\$ 152.000.000	\$ 2.096.000.000
SECTOR 6. VIVIENDA	\$ 428.000.000	\$ 4.185.820.000	\$ 3.404.820.000	\$ 2.123.240.000	\$ 10.141.880.000
PROGRAMA 1. CALIDAD, COBERTURA Y HABITABILIDAD PARA BARBOSA	\$ 300.000.000	\$ 1.510.000.000	\$ 990.000.000	\$ 600.000.000	\$ 3.400.000.000
PROGRAMA 2. INSTRUMENTOS DE ORDENAMIENTO TERRITORIAL Y GESTIÓN DEL SUELO PARA VIS - VIP	\$ -	\$ 109.000.000	\$ 50.000.000	\$ -	\$ 159.000.000
PROGRAMA 3. ASEQUIBILIDAD Y FINANCIAMIENTO A UNA VIVIENDA DIGNA	\$ 120.000.000	\$ 2.528.320.000	\$ 2.338.320.000	\$ 1.497.240.000	\$ 6.483.880.000
PROGRAMA 4. PARTICIPACIÓN CIUDADANA Y FORTALECIMIENTO DE LAS CAPACIDADES INSTITUCIONALES	\$ 8.000.000	\$ 38.500.000	\$ 26.500.000	\$ 26.000.000	\$ 99.000.000
SECTOR 7. ATENCIÓN A GRUPOS DIFERENCIALES - PROMOCIÓN SOCIAL	\$ 969.669.000	\$ 1.426.800.000	\$ 1.392.300.000	\$ 882.800.000	\$ 4.671.569.000
PROGRAMA 1. ATENCIÓN INTEGRAL A NIÑOS, NIÑAS Y ADOLESCENTES (NNA)	\$ 42.200.000	\$ 177.700.000	\$ 70.200.000	\$ 67.200.000	\$ 357.300.000
PROGRAMA 2. ATENCIÓN INTEGRAL A LA JUVENTUD	\$ 127.200.000	\$ 62.600.000	\$ 22.600.000	\$ 22.600.000	\$ 235.000.000
PROGRAMA 3. ATENCIÓN INTEGRAL AL ADULTO MAYOR	\$ 217.400.000	\$ 462.900.000	\$ 732.900.000	\$ 230.400.000	\$ 1.643.600.000
PROGRAMA 4. ATENCIÓN INTEGRAL A PERSONAS CON DISCAPACIDAD	\$ 118.300.000	\$ 127.300.000	\$ 57.300.000	\$ 57.300.000	\$ 360.200.000

Acuerdo 010 de 2020

¡LA COMUNIDAD, NUESTRA RAZON DE SER!

344

Calle 15 14-48 / PBX /454 83 00 Ext 2001 / Barbosa – Antioquia – Colombia
www.concejo-barbosa-antioquia.gov.co/ E-mail: concejo@barbosa.gov.co



MUNICIPIO DE BARBOSA CONCEJO

PROGRAMA 5. ATENCIÓN, ASISTENCIA Y REPARACIÓN INTEGRAL A LAS VÍCTIMAS DEL CONFLICTO ARMADO INTERNO - POBLACIÓN CON RIESGO DE VICTIMIZACIÓN	\$ 78.000.000	\$ 183.000.000	\$ 133.000.000	\$ 133.000.000	\$ 527.000.000
PROGRAMA 6. CONCURRENCIA INTERINSTITUCIONAL PARA LA REPARACION INTEGRAL DE LAS VÍCTIMAS	\$ 49.000.000	\$ 49.000.000	\$ 59.000.000	\$ 59.000.000	\$ 216.000.000
PROGRAMA 7. ATENCIÓN A GRUPOS DIFERENCIALES ÉTNICOS - AFROCOLOMBIANOS	\$ 57.000.000	\$ 16.250.000	\$ 16.250.000	\$ 16.250.000	\$ 105.750.000
PROGRAMA 8. ATENCIÓN A GRUPOS DIFERENCIALES DIVERSIDAD SEXUAL (LGTBI)	\$ 40.000.000	\$ 24.000.000	\$ 24.000.000	\$ 24.000.000	\$ 112.000.000
PROGRAMA 9. BARBOSA PROMUEVE Y FORTALECE LA EQUIDAD DE GÉNERO PARA LAS MUJERES	\$ 135.000.000	\$ 140.000.000	\$ 140.000.000	\$ 140.000.000	\$ 555.000.000
PROGRAMA 10. EDUCANDO PARA LA EQUIDAD DE GÉNERO	\$ -	\$ 25.000.000	\$ 10.000.000	\$ -	\$ 35.000.000
PROGRAMA 11. SEGURIDAD ECONÓMICA DE LAS MUJERES	\$ 10.850.000	\$ 22.850.000	\$ 22.850.000	\$ 22.850.000	\$ 79.400.000
PROGRAMA 12. SEGURIDAD PÚBLICA PARA LAS MUJERES.	\$ 20.200.000	\$ 31.200.000	\$ 31.200.000	\$ 31.200.000	\$ 113.800.000
PROGRAMA 13. MUJERES POLÍTICAS PACTAN LA EQUIDAD	\$ -	\$ 6.000.000	\$ -	\$ 6.000.000	\$ 12.000.000
PROGRAMA 14. MUJERES ASOCIADAS, ADELANTE.	\$ -	\$ 14.500.000	\$ 4.500.000	\$ 4.500.000	\$ 23.500.000
PROGRAMA 15. BARBOSA SOLIDARIA CON LA POBLACIÓN MIGRANTE	\$ 8.250.000	\$ 8.250.000	\$ 8.250.000	\$ 8.250.000	\$ 33.000.000
PROGRAMA 16. FAMILIAS EN ACCIÓN SUPERACIÓN DE LA POBREZA EXTREMA	\$ 19.769.000	\$ 14.750.000	\$ 13.750.000	\$ 13.750.000	\$ 62.019.000
PROGRAMA 17. ATENCIÓN A HABITANTES DE Y EN CALLE	\$ 46.500.000	\$ 61.500.000	\$ 46.500.000	\$ 46.500.000	\$ 201.000.000

Acuerdo 010 de 2020

¡LA COMUNIDAD, NUESTRA RAZON DE SER!

345

Calle 15 14-48 / PBX /454 83 00 Ext 2001 / Barbosa – Antioquia – Colombia
www.concejo-barbosa-antioquia.gov.co/ E-mail: concejo@barbosa.gov.co



MUNICIPIO DE BARBOSA CONCEJO

LÍNEA 2 - "BARBOSA COMPETITIVA, SUPERA LA POBREZA EXTREMA"	\$ 7.687.622.764	\$ 11.508.781.301	\$ 10.349.647.967	\$ 8.759.447.967	\$ 38.305.500.000
SECTOR 8. PROMOCIÓN DEL DESARROLLO	\$ 150.400.000	\$ 1.265.000.000	\$ 1.162.900.000	\$ 1.011.700.000	\$ 3.590.000.000
PROGRAMA 1. PLANIFICACIÓN Y DIRECCIONAMIENTO ESTRATÉGICO DE LA ECONOMIA LOCAL	\$ 15.000.000	\$ 705.000.000	\$ 605.000.000	\$ 805.000.000	\$ 2.130.000.000
PROGRAMA 2. FORTALECIMIENTO DEL MODELO INTEGRAL DE EMPLEABILIDAD, ASOCIATIVIDAD Y PROMOCIÓN DEL BANCO DE EMPLEO	\$ 104.400.000	\$ 144.000.000	\$ 133.900.000	\$ 93.700.000	\$ 476.000.000
PROGRAMA 3. ENCADENAMIENTO PRODUCTIVO Y ALIANZAS ESTRATÉGICAS DE CIENCIA TECNOLOGIA E INNOVACIÓN	\$ 2.000.000	\$ 348.000.000	\$ 348.000.000	\$ 46.000.000	\$ 744.000.000
PROGRAMA 4. TURISMO Y BIODIVERSIDAD PARA EL DESARROLLO ECONÓMICO	\$ 8.000.000	\$ 29.000.000	\$ 39.000.000	\$ 28.000.000	\$ 104.000.000
PROGRAMA 5. PROMOCIÓN DE LA COMPETITIVIDAD TERRITORIAL Y COOPERACION INTERNACIONAL (Oportunidades de empleo decente, formal e incluyente para Todos)	\$ 21.000.000	\$ 39.000.000	\$ 37.000.000	\$ 39.000.000	\$ 136.000.000
SECTOR 9. AGROPECUARIO	\$ 438.056.098	\$ 1.198.881.301	\$ 896.881.301	\$ 648.881.301	\$ 3.182.700.000
PROGRAMA 1. GERENCIA SOCIAL PARA EL CAMPO (DIAGNÓSTICO, PLANIFICACION, EJECUCION Y CONCERTACION DE ESTRATEGIAS DE DESARROLLO RURAL INTEGRAL)	\$ 60.300.000	\$ 220.300.000	\$ 96.300.000	\$ 90.300.000	\$ 467.200.000
PROGRAMA 2. ASISTENCIA TÉCNICA Y SOCIAL A	\$ 318.000.000	\$ 805.000.000	\$ 677.000.000	\$ 456.000.000	\$ 2.256.000.000

Acuerdo 010 de 2020

¡LA COMUNIDAD, NUESTRA RAZON DE SER!

346

Calle 15 14-48 / PBX /454 83 00 Ext 2001 / Barbosa – Antioquia – Colombia
www.concejo-barbosa-antioquia.gov.co/ E-mail: concejo@barbosa.gov.co



MUNICIPIO DE BARBOSA CONCEJO

PRODUCTORES Y FAMILIAS					
PROGRAMA 3. INFRAESTRUCTURA DE APOYO A LA PRODUCCIÓN, TRANSFORMACIÓN Y COMERCIALIZACIÓN DE PRODUCTOS AGROPECUARIOS FORESTALES.	\$ 59.756.098	\$ 173.581.301	\$ 123.581.301	\$ 102.581.301	\$ 459.500.000
SECTOR 10. TRANSPORTE	\$ 5.474.166.667	\$ 7.249.900.000	\$6.637.366.667	\$ 5.446.366.667	\$ 24.807.800.000
PROGRAMA 1. PLANIFICACIÓN DE LA MOVILIDAD URBANA, RURAL, METROPOLITANA Y REGIONAL	\$ 485.200.000	\$ 573.200.000	\$ 341.200.000	\$ 341.200.000	\$ 1.740.800.000
PROGRAMA 2. INTERVENCIÓN DE LA INFRAESTRUCTURA DE TRANSPORTE Y DESARROLLO COMPETITIVO	\$ 4.988.966.667	\$ 6.676.700.000	\$ 6.296.166.667	\$ 5.105.166.667	\$ 23.067.000.000
SECTOR 11. INFRAESTRUCTURA SERVICIOS PÚBLICOS DIFERENTES A ACUEDUCTO, ALCANTARILLADO Y ASEO - AAA	\$ 1.625.000.000	\$ 1.795.000.000	\$ 1.652.500.000	\$ 1.652.500.000	\$ 6.725.000.000
PROGRAMA 1. AMPLIACION DE COBERTURA Y SUMINISTRO EFICIENTE DE OTROS SERVICIOS PÚBLICOS PARA BARBOSA	\$ 1.625.000.000	\$ 1.765.000.000	\$ 1.630.000.000	\$ 1.630.000.000	\$ 6.650.000.000
PROGRAMA 2. ASEQUIBILIDAD A LAS TICs y SERVICIOS TELEMÁTICOS	\$ -	\$ 30.000.000	\$ 22.500.000	\$ 22.500.000	\$ 75.000.000

Acuerdo 010 de 2020

¡LA COMUNIDAD, NUESTRA RAZON DE SER!

347

Calle 15 14-48 / PBX /454 83 00 Ext 2001 / Barbosa – Antioquia – Colombia
www.concejo-barbosa-antioquia.gov.co/ E-mail: concejo@barbosa.gov.co



MUNICIPIO DE BARBOSA CONCEJO

LÍNEA 3 - "BARBOSA LEGAL Y FORTALECIDA"	\$ 7.612.661.667	\$ 8.543.018.333	\$ 6.110.518.333	\$ 4.777.051.667	\$ 27.043.250.000
SECTOR 12. CENTROS DE RECLUSIÓN	\$ 421.000.000	\$ 621.000.000	\$ 423.000.000	\$ 421.000.000	\$ 1.886.000.000
PROGRAMA 1. FORTALECIMIENTO DEL CENTRO DE RECLUSIÓN BARBOSEÑO	\$ 421.000.000	\$ 621.000.000	\$ 423.000.000	\$ 421.000.000	\$ 1.886.000.000
SECTOR 13. EQUIPAMIENTOS	\$ 2.774.166.667	\$ 730.933.333	\$ 1.485.933.333	\$ 179.966.667	\$ 5.171.000.000
PROGRAMA 1. ESPACIO PÚBLICO E INFRAESTRUCTURA CON PROPÓSITO SOCIAL	\$ 2.774.166.667	\$ 730.933.333	\$ 1.485.933.333	\$ 179.966.667	\$ 5.171.000.000
SECTOR 14. DESARROLLO COMUNITARIO	\$ 1.341.300.000	\$ 1.847.400.000	\$ 1.614.900.000	\$ 1.598.400.000	\$ 6.402.000.000
PROGRAMA 1. BARBOSA PLANIFICA Y ORGANIZA SU BASE COMUNITARIA	\$ 1.276.300.000	\$ 1.778.400.000	\$ 1.545.900.000	\$ 1.529.400.000	\$ 6.130.000.000
PROGRAMA 2. SISTEMA MUNICIPAL DE PLANEACIÓN Y PRESUPUESTO PARTICIPATIVO	\$ 65.000.000	\$ 69.000.000	\$ 69.000.000	\$ 69.000.000	\$ 272.000.000
SECTOR 15. FORTALECIMIENTO INSTITUCIONAL	\$ 1.813.875.000	\$ 4.001.125.000	\$ 1.342.125.000	\$ 1.335.125.000	\$ 8.492.250.000
PROGRAMA 1. BARBOSA FORTALECE SUS INSTRUMENTOS DE PLANIFICACIÓN Y GESTIÓN INSTITUCIONAL	\$ 1.092.250.000	\$ 3.207.250.000	\$ 548.250.000	\$ 568.250.000	\$ 5.416.000.000
PROGRAMA 2. BARBOSA FORTALECE Y MEJORA SU DESEMPEÑO MUNICIPAL. ADMINISTRATIVO, FISCAL Y FINANCIERO.	\$ 721.625.000	\$ 793.875.000	\$ 793.875.000	\$ 766.875.000	\$ 3.076.250.000

Acuerdo 010 de 2020

¡LA COMUNIDAD, NUESTRA RAZON DE SER!

348

Calle 15 14-48 / PBX /454 83 00 Ext 2001 / Barbosa – Antioquia – Colombia
www.concejo-barbosa-antioquia.gov.co/ E-mail: concejo@barbosa.gov.co



MUNICIPIO DE BARBOSA CONCEJO

SECTOR 16. JUSTICIA Y SEGURIDAD	\$ 1.262.320.000	\$ 1.342.560.000	\$ 1.244.560.000	\$ 1.242.560.000	\$ 5.092.000.000
PROGRAMA 1. FORTALECIMIENTO INSTITUCIONAL A AUTORIDADES E INSTANCIAS PARA LA SEGURIDAD, LA JUSTICIA Y LA SANA CONVIVENCIA BARBOSEÑA	\$ 980.200.000	\$ 1.080.200.000	\$ 1.080.200.000	\$ 1.080.200.000	\$ 4.220.800.000
PROGRAMA 2. FORTALECIMIENTO INSTITUCIONAL A AUTORIDADES E INSTANCIAS PARA LA SEGURIDAD, LA JUSTICIA Y LA SANA CONVIVENCIA BARBOSEÑA	\$ 282.120.000	\$ 262.360.000	\$ 164.360.000	\$ 162.360.000	\$ 871.200.000
LÍNEA 4 - "BARBOSA SOSTENIBLE Y SUSTENTABLE"	\$ 2.263.566.667	\$ 2.034.675.000	\$ 1.622.008.333	\$ 1.520.750.000	\$ 7.441.000.000
SECTOR 17. PREVENCIÓN Y ATENCIÓN DE DESASTRES	\$ 925.666.667	\$ 1.249.600.000	\$ 1.018.933.333	\$ 920.800.000	\$ 4.115.000.000
PROGRAMA 1. GESTIÓN DEL CONOCIMIENTO DE RIESGOS DE DESASTRES	\$ 40.000.000	\$ 77.000.000	\$ 77.000.000	\$ 44.000.000	\$ 238.000.000
PROGRAMA 2. ATENCIÓN INTEGRAL DE LA POBLACIÓN VULNERABLE Y AFECTADA POR EVENTOS NATURALES, ANTRÓPICOS Y TECNOLÓGICOS	\$ 423.666.667	\$ 444.600.000	\$ 479.933.333	\$ 414.800.000	\$ 1.763.000.000
PROGRAMA 3. BARBOSA APOYA Y FORTALECE LOS CUERPOS DE SOCORRO	\$ 462.000.000	\$ 728.000.000	\$ 462.000.000	\$ 462.000.000	\$ 2.114.000.000

Acuerdo 010 de 2020

¡LA COMUNIDAD, NUESTRA RAZON DE SER!

349

Calle 15 14-48 / PBX /454 83 00 Ext 2001 / Barbosa – Antioquia – Colombia
www.concejo-barbosa-antioquia.gov.co/ E-mail: concejo@barbosa.gov.co



MUNICIPIO DE BARBOSA CONCEJO

SECTOR 18. AMBIENTAL	\$ 1.337.900.000	\$ 785.075.000	\$ 603.075.000	\$ 599.950.000	\$ 3.326.000.000
PROGRAMA 1. HABITABILIDAD, DESARROLLO SOSTENIBLE Y SUSTENTABLE PARA BARBOSA	\$ 1.036.500.000	\$ 499.875.000	\$ 317.875.000	\$ 314.750.000	\$ 2.169.000.000
PROGRAMA 2. EDUCACIÓN Y CULTURA PARA LA SOSTENIBILIDAD AMBIENTAL	\$ 161.400.000	\$ 195.200.000	\$ 195.200.000	\$ 195.200.000	\$ 747.000.000
PROGRAMA 3. MEDIDAS DE ADAPTACIÓN Y CONTINGENCIA FRENTE AL CAMBIO CLIMÁTICO	\$ 140.000.000	\$ 90.000.000	\$ 90.000.000	\$ 90.000.000	\$ 410.000.000
TOTAL GENERAL	\$ 47.898.176.782	\$ 64.189.182.869	\$ 53.677.815.138	\$ 44.590.325.467	\$ 210.355.500.256

Fuente: Elaboración Propia

A continuación, se relaciona la inversión para cada una de las líneas a implementar:

- Línea 1. “Barbosa social, es la gente”. Inversión proyectada en el periodo de gobierno: \$ 137.565.750.256 millones de pesos.
- Línea 2. “Barbosa competitiva, supera la pobreza extrema”. Inversión proyectada en el periodo de gobierno: \$38.305.500.000 millones de pesos.
- Línea 3. “Barbosa Legal y Fortalecida”. Inversión proyectada en el periodo de gobierno: \$ 27.043.250.000 millones de pesos.
- Línea 4. “Barbosa Sustentable y en Armonía”. Inversión proyectada en el periodo de gobierno: \$ 7.441.000.000 millones de pesos



**MUNICIPIO DE BARBOSA
CONCEJO**



RESUMEN COMPARATIVO DE CRITERIOS Y VARIABLES

Tabla 122. Comparativo

Concepto	2019	2020	Diferencia	Variación
1.1 - Educación	\$ 1.147.733.890	\$ 0	-\$ 1.147.733.890	-100,00%
1.1.1 - Prestación Servicios	\$ 0	\$ 0	\$ 0	
1.1.1.C1 - Población Atendida	0,00	0,00	0,00	
1.1.1.C2 - Cancelaciones PSM	0,00	0,00	0,00	
1.1.1.C3 - Complemento a Población Atendida	0,00	0,00	0,00	
1.1.1.C4 - Conectividad	0,00	0,00	0,00	
1.1.1.C5 - PAE	0,00	0,00	0,00	
1.1.1.C6 - Costo derivado del mejoramiento de la calidad	0,00	0,00	0,00	
1.1.2 - Calidad	\$ 1.147.733.890	\$ 0	-\$ 1.147.733.890	-100,00%
1.1.2.1 - Calidad (Gratuidad)	574.490.966,00	0,00	-574.490.966,00	-100,00%
1.1.2.2 - Calidad (Matrícula)	573.242.924,00	0,00	-573.242.924,00	-100,00%
1.2 - Salud	\$ 5.994.450.879	\$ 0	-\$ 5.994.450.879	-100,00%
1.2.1 - Régimen Subsidiado	\$ 5.425.194.226	\$ 0	-\$ 5.425.194.226	-100,00%
1.2.2 - Salud Pública	\$ 419.288.235	\$ 0	-\$ 419.288.235	-100,00%
1.2.2.C1 - Criterios Directos	365.227.378,00	0,00	-365.227.378,00	-100,00%
1.2.2.C2 - Criterios Indirectos	53.795.267,00	0,00	-53.795.267,00	-100,00%
1.2.3 - Prestación de servicios y subsidio a la oferta	\$ 149.968.418	\$ 0	-\$ 149.968.418	-100,00%
1.2.3.C1 - Complemento prestación de Servicios	0,00	0,00	0,00	
1.2.3.C2 - Aportes Patronales	0,00	0,00	0,00	
1.2.3.C3 - Compensaciones (Sisben y Dptos)	0,00	0,00	0,00	
1.2.3.C4 - Ajuste Distribuciones anteriores	0,00	0,00	0,00	
Concepto	2019	2020	Diferencia	Variación
1.2.3.C5 - Subsidio a la oferta	149.968.418,00	0,00	-149.968.418,00	-100,00%
1.2.3.C5.1 - Aportes Patronales	149.968.418,00	0,00	-149.968.418,00	-100,00%
1.2.3.C5.2 - Operación, acceso y atención en salud departamentos especiales	0,00	0,00	0,00	
1.2.3.C6 - Actividades no cubiertas con subsidios a la demanda	0,00	0,00	0,00	



MUNICIPIO DE BARBOSA CONCEJO

1.3 - Agua Potable	\$ 1.825.745.120	\$ 905.157.906	-\$ 920.587.214	-50,43%
1.3.C1 - Déficit de Coberturas	\$ 620.008.239	\$ 0	-\$ 620.008.239	-100,00%
1.3.C2 - Población Atendida	\$ 754.766.230	\$ 0	-\$ 754.766.230	-100,00%
1.3.C3 - Ampliación de Coberturas	\$ 98.179.506	\$ 0	-\$ 98.179.506	-100,00%
1.3.C4 - Pobreza	\$ 142.268.119	\$ 0	-\$ 142.268.119	-100,00%
1.3.C5 - Eficiencia	\$ 210.523.026	\$ 0	-\$ 210.523.026	-100,00%
1.3.C6 - Compensación Deuda	\$ 0	\$ 0	\$ 0	
1.3.C7 - Compensación Decreto. 155-2013	\$ 0	\$ 0	\$ 0	
1.4 - Propósito General	\$ 2.623.716.516	\$ 1.093.387.810	-\$ 1.530.328.706	-58,33%
1.4.1 - Libre Destinación	\$ 1.101.960.937	\$ 459.222.880	-\$ 642.738.057	-58,33%
1.4.2 - Deporte	\$ 121.740.446	\$ 50.733.194	-\$ 71.007.252	-58,33%
1.4.3 - Cultura	\$ 91.305.335	\$ 38.049.896	-\$ 53.255.439	-58,33%
1.4.4 - Libre Inversión	\$ 1.308.709.798	\$ 545.381.840	-\$ 763.327.958	-58,33%
1.4.5 - Fonpet	\$ 0	\$ 0	\$ 0	
1.4.C - Propósito General - Criterios	\$ 2.623.716.516	\$ 0	-\$ 2.623.716.516	-100,00%
1.4.C1 - Menores de 25.000 Habitantes	\$ 0	\$ 0	\$ 0	
1.4.C1.1 - Población	0,00	0,00	0,00	
1.4.C1.2 - Pobreza	0,00	0,00	0,00	
1.4.C2 - Resto Criterios Propósito General	\$ 2.623.716.516	\$ 0	-\$ 2.623.716.516	-100,00%
1.4.C2.1 - Población	1.480.218.946,00	0,00	-1.480.218.946,00	-100,00%
1.4.C2.2 - Pobreza	620.184.805,00	0,00	-620.184.805,00	-100,00%
1.4.C2.3 - Esfuerzo Fiscal	0,00	0,00	0,00	
1.4.C2.4 - Eficiencia Administrativa	523.312.765,00	0,00	-523.312.765,00	-100,00%
1.4.C2.4.1 - Indicador Administrativa	510.053.367,00	0,00	-510.053.367,00	-100,00%
Concepto	2019	2020	Diferencia	Variación
1.4.C2.4.2 - Ponderación Sisbén	13.259.398,00	0,00	-13.259.398,00	-100,00%
1.4.C2.5 - Compensación Deporte	0,00	0,00	0,00	
1.4.C2.6 - Compensación Cultura	0,00	0,00	0,00	
2.1 - Alimentación Escolar	\$ 139.416.542	\$ 46.370.635	-\$ 93.045.907	-66,74%
2.1.C1 - Matricula Oficial	\$ 126.218.571	\$ 0	-\$ 126.218.571	-100,00%
2.1.C2 - Reducción de deserción escolar	\$ 13.197.971	\$ 0	-\$ 13.197.971	-100,00%
2.2 - Ribereños	\$ 0	\$ 0	\$ 0	
2.3 - Resguardos Indígenas	\$ 0	\$ 0	\$ 0	
2.4 - Fonpet Asignaciones Especiales	\$ 0	\$ 0	\$ 0	
2.5 - Primera Infancia	\$ 0	\$ 0	\$ 0	
99 - Total SGP	\$ 11.731.062.947	\$ 2.044.916.351	-\$ 9.686.146.596	-82,57%

Fuente: DNP. SICODIS, 2020

Acuerdo 010 de 2020

¡LA COMUNIDAD, NUESTRA RAZON DE SER!

352

Calle 15 14-48 / PBX /454 83 00 Ext 2001 / Barbosa – Antioquia – Colombia
www.concejo-barbosa-antioquia.gov.co/ E-mail: concejo@barbosa.gov.co



MUNICIPIO DE BARBOSA CONCEJO

SISTEMA GENERAL DE REGALÍAS Tabla 123. Sistema General de Regalías

Concepto	Asignaciones Directas	FCR - 60%	FCR 40%	Total
Total Resumen Indicativo de Asignaciones, Aprobaciones y descuentos del SGR				
Apropiaciones acumuladas SGR 2012-bienio actual	\$ 195.204.767	\$ 0	4.703.417.829	4.898.622.596
(-) Total Aprobaciones con recursos SGR + Inflexibilidades	\$ 120.261.691	\$ 0	1.600.000.000	1.720.261.691
(-) Descuentos en Asignaciones Directas	\$ 71.738	\$ 0	\$ 0	\$ 71.738
(=) TOTAL RECURSOS INDICATIVOS	\$ 74.871.337	\$ 0	3.103.417.829	3.178.289.166
AVANCE APROBACIONES	61,64%	0,00%	34,02%	35,12%

2. APROPIACION PRESUPUESTAL DEL BIENIO ACTUAL				
RESUMEN INDICATIVO 2019 - 2020				
(+) Saldo Inicial (Saldo Bienio 2017-2018)	\$ 55.636.682	\$ 0	\$ 474.243.679	\$ 529.880.361
(+) Mayor recaudo bienio 2017-2018. Decreto 606 de 2019	\$ 10.956.626	\$ 0	\$ 446.064.001	\$ 457.020.628
(+) Presupuesto 2019-2020. Ley 1942 de 2018	\$ 9.950.771	\$ 0	\$ 2.728.887.686	\$ 2.738.838.457
(+) Apropiación Asignación Paz. Ley 1942 de 2018	\$ 0	\$ 0	\$ 0	\$ 0
(-) Restricción 20% gasto art. 2.2.4.1.2.2.18 Decreto 1082 de 2015	\$ 1.990.154	\$ 0	\$ 545.777.537	\$ 547.767.691
(+) Rendimientos antes del Acto Legislativo 04-2017	\$ 0	\$ 0	\$ 0	\$ 0
(+) Rendimientos financieros de asignaciones directas (2019 a la fecha)	\$ 317.412	\$ 0	\$ 0	\$ 317.412
(+) Rendimientos financieros 30% Incentivo a la Producción	\$ 0	\$ 0	\$ 0	\$ 0
(+) Rendimientos financieros 70% Asignación Paz	\$ 0	\$ 0	\$ 0	\$ 0
(+) Desahorro FAE bienio 2019-2020	\$ 0	\$ 0	\$ 0	\$ 0
(+) Oro Chatarra	\$ 0	\$ 0	\$ 0	\$ 0
(+) Diferendos Limitrofes	\$ 0	\$ 0	\$ 0	\$ 0
(+) Incentivo a la Producción Recursos de funcionamiento	\$ 0	\$ 0	\$ 0	\$ 0
(+) Compensación de asignaciones directas 2018	\$ 0	\$ 0	\$ 0	\$ 0
(-) Descuentos en Asignaciones Directas vigencia actual	\$ 0	\$ 0	\$ 0	\$ 0
(=) TOTAL ASIGNACIÓN INDICATIVA 2019-2020	\$ 74.871.337	\$ 0	\$ 3.103.417.829	\$ 3.178.289.166

¡LA COMUNIDAD, NUESTRA RAZON DE SER!

Calle 15 14-48 / PBX /454 83 00 Ext 2001 / Barbosa – Antioquia – Colombia
www.concejo-barbosa-antioquia.gov.co/ E-mail: concejo@barbosa.gov.co



MUNICIPIO DE BARBOSA CONCEJO

3. APROBACION DE PROYECTOS DEL BIENIO ACTUAL				
(+) Aprobaciones con recursos 2019-2020	\$ 0	\$ 0	\$ 0	\$ 0
(+) Aprobaciones con rendimientos financieros de Asignaciones Directas - UNGRD	\$ 0	\$ 0	\$ 0	\$ 0
(+) Inflexibilidades con recursos 2019-2020	\$ 0	\$ 0	\$ 0	\$ 0
(=) TOTAL APROBACION 2019-2020	\$ 0	\$ 0	\$ 0	\$ 0

4. RECURSOS DISPONIBLES PARA APROBACION DE PROYECTOS				
TOTAL RECURSOS INDICATIVOS 2019-2020	\$ 74.871.337	\$ 0	\$ 3.103.417.829	\$ 3.178.289.166

5. CONTROL DE RECAUDO				
Acumulado Instrucciones de Abono a Cuenta - IAC (1)	\$ 17.288.666	\$ 0	\$ 1.370.614.982	\$ 1.387.903.648
Acumulado Plan Bienal de Caja - PBC (2)	\$ 5.604.494	\$ 0	\$ 1.466.064.742	\$ 1.471.669.237
Apropiación presupuestal Ley 1942 de 2018 (3)	\$ 9.950.771	\$ 0	\$ 2.728.887.686	\$ 2.738.838.457
AVANCE IAC Vs PBC (1)/(2)	308,47%	0,00%	93,48%	94,30%
AVANCE IAC Vs Presupuesto Vigencia (1)/(3)	173,74%	0,00%	50,22%	50,67%

Fuente: DNP. Sistema General de Regalías SGR, 2020

*/El saldo disponible para aprobaciones ha sido calculado con base en la información registrada por las Secretarías Técnicas de los OCAD en el SUIFP-SGR y por las entidades ejecutoras en los aplicativos Gesproy-SGR y Cuentas-SGR. En caso de presentarse discrepancia con la información se debe proceder a validar y ajustar en el aplicativo que corresponda. Información de contactos para cada tema la puede consultar en el enlace: <https://www.sgr.gov.co/Contacto/Directoriodecontactos.aspx>

CALCULO INDICADOR DE LA LEY 617 DE 2000 DEL PERIODO 2012-2018

Tabla 124. Indicador de Ley 617 de 2000

DETALLE	2012	2013	2014	2015	2016	2017	2018
ICLD	12,183	12,821	12,802	14,714	18,341	23,841	22,766
Gastos Funcionamiento	6,752	7,185	6,015	10,332	8,264	9,491	13,229
FCMTO/ICLD	55.42%	56.04%	46.98%	70.22%	45.06%	39.81%	58.11%

Fuentes: Elaboración Propia
Cifras en Millones de pesos corrientes
Fuente: Secretaría de Hacienda Municipal.
Cálculos: Secretaría de Hacienda Municipal.



MUNICIPIO DE BARBOSA CONCEJO

Gráfica 37. Indicador Ley 617-2000



Fuente: Elaboración Propia

Cifras en Millones de pesos corrientes Fuente: Secretaría de Hacienda Municipal. Cálculos: Secretaría de Hacienda Municipal.

RESUMEN PLAN FINANCIERO 2016-2026

Tabla 125. Plan Financiero 2016-2026

DETALLE	2017	2018	2019	2020	2021	2022	2023	2024	2025	2026
INGRESOS TOTALES	99,742.55	97,531.17	104,937.60	136,109.78	128,725.71	147,892.58	164,932.89	203,762.57	242,077.09	289,281.00
Ingresos Corrientes	25,597.08	28,343.30	31,675.90	35,651.55	40,629.21	46,486.90	47,218.55	63,467.94	75,104.71	89,507.64
Ingresos Tributarios	21,464.60	23,733.89	26,489.66	29,769.92	33,775.53	38,493.78	44,206.04	52,281.56	61,758.99	73,525.54
Ingresos No Tributarios	4,132.48	4,609.41	5,186.25	5,881.64	6,853.68	7,993.12	3,012.51	11,186.39	13,345.72	15,982.10
Transferencias	1,660.90	1,806.61	1,977.44	2,168.95	2,401.84	2,680.95	3,039.22	3,626.22	4,305.36	5,147.66
Fondos Destinac Espec	40,492.90	43,082.84	46,867.74	56,551.00	38,171.86	44,507.66	51,964.96	60,971.98	71,832.86	85,097.21
Ingresos de Capital	31,991.67	24,298.42	24,416.52	41,738.28	47,522.80	54,217.06	62,710.17	75,696.43	90,834.16	109,528.49
GASTOS TOTALES	44,537.47	49,767.87	56,182.92	62,933.22	71,453.72	82,206.95	96,713.67	117,070.49	140,912.87	170,445.25
Funcionamiento	8,711.46	8,971.17	9,364.31	10,257.00	11,281.64	12,460.25	13,827.19	16,048.49	18,631.64	21,843.96
Servicio Deuda	2,730.84	2,842.08	3,033.30	3,413.75	3,839.13	4,314.22	4,844.28	5,788.48	6,882.50	8,242.87
Inversión	33,095.18	37,954.62	43,785.32	49,262.46	56,332.96	65,432.48	78,042.20	95,233.52	115,398.73	140,358.42

Cifras en Millones de pesos corrientes

Fuente: Secretaría de Hacienda Municipal.

Cálculos: Secretaría de Hacienda Municipal.

¡LA COMUNIDAD, NUESTRA RAZON DE SER!

Calle 15 14-48 / PBX /454 83 00 Ext 2001 / Barbosa – Antioquia – Colombia
www.concejo-barbosa-antioquia.gov.co/ E-mail: concejo@barbosa.gov.co



MUNICIPIO DE BARBOSA CONCEJO

BIBLIOGRAFÍA

- Alcaldía Municipal, S. d. (2017). *Informe de Gestión*. Barbosa: Municipio de Barbosa.
- DANE, M. d. (2019). *Estadísticas Código de Policía*. DANE.
- DANE, M. d. (2019). *Estadísticas Homicidios*. DANE.
- DANE, M. d. (2019). *Estadísticas Violencia de Pareja por Sexo*. DANE.
- DANE. (2018). *Servidio de Gas*. DANE.
- DANE. (2019). *Servicio de Internet*. DANE.
- DNP. Terridata. (2020). DANE - 2018.
- DNP. Terridata. (2020). ICFES 2018.
- DNP. Terridata. (2020). Instituto Nacional de Salud -2017.
- DNP. Terridata. (2020). Ministerio de Educación Nacional – 2018.
- DNP. TERRIDATA. (2020). Ministerio de Salud y Protección social – 2017.
- DNP. Terridata. (2020). Superintendencia de Servicios Públicos Domiciliarios – 2018. Bogotá.
- Gobernación de Antioquia. (2020). Plan de Desarrollo Unidos por la Vida 2020 - 2023. Medellín.
- Gobernación de Antioquia. Departamento Administrativo de Planeación. (2017). Anuario Estadístico de Antioquia. Medellín.
- Ministerio de Defensa Nacional – DANE. (2019). *Estadísticas Delitos Sexuales*. DANE.
- Ministerio de Defensa Nacional-DANE. (2019). *Estadísticas Violencia Intrafamiliar por Sexo*. DANE.
- Municipio de Barbosa. Secretaria de Educación y Cultura Barbosa Antioquia. (2019). Informe de Empalme.



MUNICIPIO DE BARBOSA CONCEJO

CAPÍTULO II DE SEGUIMIENTO Y EVALUACIÓN AL PLAN DE DESARROLLO

ARTÍCULO TERCERO. Justificación técnica y política. Este capítulo responde a la necesidad de incluir la función de seguimiento y evaluación del Plan de Desarrollo "Barbosa Social, Es la Gente" 2020 – 2023, con el propósito de asegurar el cumplimiento de los compromisos adquiridos por la administración y en beneficio de un gobierno territorial eficaz, eficiente y transparente.

ARTÍCULO CUARTO. Estrategia de seguimiento y evaluación. Una vez revisadas las variables que determinan la posibilidad de realizar seguimiento y evaluación al Plan de Desarrollo Municipal, la Administración Municipal deja constancia que el Plan de Desarrollo "Barbosa Social, Es la Gente" 2020 – 2023, que cumple con dichas características y por lo tanto es necesario para su correcta implementación que adopte un Sistema de Seguimiento y Evaluación al Plan de Desarrollo, el cual se hará de conformidad a los instrumentos técnicos como el Plan Indicativo, Planes de Acción, software específico, según exigencias de la Contraloría General de Antioquia, batería de Indicadores de Resultado y de productos, SIEE, SICEP, FUT, SUIFP, SPI, FURAG y demás instrumentos de monitoreo, seguimiento y evaluación de resultados definidos por los entes de control y del Municipio.

ARTÍCULO QUINTO. Estructura de seguimiento y evaluación. Con el propósito de adelantar las acciones de seguimiento y evaluación al Plan de Desarrollo "Barbosa Social, Es la Gente" 2020 – 2023, la Administración Municipal de Barbosa, contará con un equipo de seguimiento al PDM, que se conformará a partir de las siguientes actividades y objetivos:

- Formulación del Plan Operativo Anual de Inversiones (POAI)
- Formulación del Plan Indicativo con sus indicadores, metas físicas y financieras
- Formulación de los Planes de Acción
- Realizar el seguimiento a los planes de acción y al plan indicativo
- Planificar y ejecutar las jornadas de rendición de cuentas en todo el territorio
- Realizar los informes de seguimiento y evaluación del plan con la periodicidad exigida por los entes de control y seguimiento.
- Articular el trabajo de los Secretarios de Planeación y Hacienda, con la dependencia de control interno, para definir el seguimiento y evaluación del plan de conformidad al ciclo PHVA y MIPG.

¡LA COMUNIDAD, NUESTRA RAZON DE SER!

Calle 15 14-48 / PBX /454 83 00 Ext 2001 / Barbosa – Antioquia – Colombia
www.concejo-barbosa-antioquia.gov.co/ E-mail: concejo@barbosa.gov.co



MUNICIPIO DE BARBOSA CONCEJO

ROLES Y RESPONSABILIDADES EN EL CICLO DEL PLAN DE DESARROLLO "BARBOSA SOCIAL, ES LA GENTE" 2020 – 2023			
Etapa de Formulación y Aprobación	Ejecución	Seguimiento, Evaluación y Rendición de cuentas	
		Seguimiento y Evaluación	Rendición de Cuentas
<p>Administración. Formula la propuesta de proyecto plan de desarrollo, con base en la situación actual de la entidad territorial, el programa de gobierno, las competencias y los recursos de inversión disponibles.</p>	<p>Administración. Formula el Plan Indicativo, los Planes de Acción, el Plan Operativo Anual de Inversiones (POAI) y el Presupuesto de cada vigencia. Formula proyectos y realiza los procesos administrativos para su ejecución y/o contratación.</p>	<p>Administración. Realiza el seguimiento y la autoevaluación del plan de desarrollo, a través de instrumentos como el Plan Indicativo, de Acción, Plan Operativo Anual de Inversiones y el Plan Indicativo. Elabora informes de seguimiento a la gestión sobre la base de las metas del Plan (Resultados y Productos).</p>	<p>Administración. Rinde cuentas a la comunidad, a otros niveles de gobierno, corporaciones públicas y organismos de control.</p>
	<p>Consejo de política fiscal (COMFIS) Ente conductor de la política fiscal en la entidad territorial. Define las metas financieras de rentas de gastos. Orienta la inversión de los recursos.</p>		
<p>Alcalde Es el máximo orientador de la planeación en cada entidad territorial.</p>	<p>Alcalde Presenta los proyectos de acuerdo u ordenanza del presupuesto anual de rentas y gastos, decide sobre la contratación y gestión financiera.</p>	<p>Alcalde Adopta la estrategia de seguimiento y evaluación del plan, y es el responsable de los diferentes cambios hechos a éste.</p>	<p>Alcalde Es el responsable de rendir cuentas a la comunidad, a las Diferentes autoridades, sectores y organizaciones de la entidad territorial, a los órganos de control y a otros niveles de gobierno.</p>
<p>Consejo de gobierno. Consolida y aprueba la propuesta del proyecto-plan.</p>	<p>Consejo de gobierno. Aprueba los planes indicativos y de acción de las secretarías y el POAI.</p>	<p>Consejo de gobierno. Aprueba la estrategia para hacer seguimiento y evaluación, y brinda recomendaciones para dar cumplimiento al Plan.</p>	<p>Consejo de gobierno. Revisa y avala los informes de rendición de cuentas del gobernante.</p>
<p>Secretaría de Planeación. Ejerce el liderazgo, coordinación y concertación con el resto de secretarías o dependencias de la Administración territorial.</p>	<p>Secretaría de Planeación. Apoya la elaboración de los Planes indicativos de Acción y consolida el POAI.</p>	<p>Secretaría de Planeación. Es la responsable del diseño y puesta en marcha de la estrategia de seguimiento y evaluación al Plan (Ver instrumentos antes mencionados).</p>	<p>Secretaría de Planeación. Es la responsable de la coordinación de los informes de rendición de cuentas y de preparar los mecanismos para rendir cuentas.</p>

Acuerdo 010 de 2020

¡LA COMUNIDAD, NUESTRA RAZON DE SER!

358

Calle 15 14-48 / PBX /454 83 00 Ext 2001 / Barbosa – Antioquia – Colombia
www.concejo-barbosa-antioquia.gov.co/ E-mail: concejo@barbosa.gov.co



MUNICIPIO DE BARBOSA CONCEJO

Formulación y Aprobación	Ejecución	Seguimiento, Evaluación y Rendición de cuentas	
		Seguimiento y Evaluación	Rendición de Cuentas
<p>Secretaría de Hacienda. Es la responsable de la planificación financiera.</p>	<p>Secretaría de Hacienda Promueve las decisiones en materia fiscal, financiera y presupuestal de la entidad territorial.</p>	<p>Secretaría de Hacienda. Prepara los informes contables, presupuestales y financieros de cada período.</p>	<p>Secretaría de Hacienda. Suministra y avala la información financiera, contable y presupuestal para la rendición de cuentas.</p>
		<p>Oficina de control interno Hace seguimiento a los Planes de Acción, en coordinación con la Secretaría de Planeación.</p>	<p>Oficina de control interno Es la responsable del seguimiento y elaboración de informes cuando existen planes de mejoramiento.</p>
<p>Demás Secretarías Responsables de realizar los diagnósticos y definir los objetivos, programas y subprogramas, de acuerdo con las diferentes directrices existentes en materia sectorial. (kit territorial, rutas especializadas, ficha municipal y cierre de brechas).</p>	<p>Demás Secretarías Son ejecutoras, por lo tanto, deben programar y elaborar proyectos para el cumplimiento de las metas del Plan.</p>	<p>Demás Secretarías Responsables de entregar los avances y resultados de las acciones ejecutadas (Ejecución de los Planes de Acción), así como de realizar seguimiento físico a las metas de su dependencia. También realizan análisis de productividad y resultados para definir acciones correctivas.</p>	<p>Demás Secretarías Responsables del cumplimiento de las diferentes metas del plan, por lo tanto, de los resultados y de la información pertinente para la rendición de cuentas.</p>
<p>Concejo Municipal Discute, aprueba el proyecto de plan de desarrollo presentado por el gobernante.</p>	<p>Concejo Municipal Aprueba el Plan Operativo Anual de Inversiones, el Presupuesto en cada vigencia y autoriza los gastos a ejecutar.</p>	<p>Concejo Municipal Realiza el control político al plan.</p>	<p>Concejo Municipal Solicita y recibe los informes de rendición de cuentas de la Administración territorial (Secretarías de despacho y entes descentralizados dos veces al año).</p>
<p>Comunidad y sociedad civil Participa en la formulación y socialización del proyecto del plan de desarrollo, a través del Consejo Territorial de Planeación (CTP) de manera directa y a través de reuniones promovidas por la Administración. El CTP emite recomendaciones al proyecto del plan. Promueven el control a la gestión pública en todos sus procesos, iniciando desde la formulación del proyecto del plan.</p>	<p>Sociedad civil Puede ayudar en la elaboración del presupuesto cuando este es participativo. Se hace responsable del buen uso dado a los bienes públicos, a través de su participación en los diferentes mecanismos de participación legalmente establecidos y asociados a cada sector.</p>	<p>Sociedad civil Ejerce funciones de seguimiento y evaluación al plan de desarrollo, a través del Consejo Territorial de Planeación quien debe emitir conceptos. Realiza funciones de seguimiento, evaluación y control social de las acciones públicas en la entidad territorial.</p>	<p>Sociedad civil Solicita y recibe los informes de rendición de cuentas de la Administración territorial. Propone acciones para mejorar la gestión y asegurar el cumplimiento de las metas del plan. Se prepara solicitando información sobre diferentes temas de interés y pide aclaraciones de los resultados de la gestión del mandatario.</p>



MUNICIPIO DE BARBOSA CONCEJO

Formulación y Aprobación	Ejecución	Seguimiento, Evaluación y Rendición de cuentas	
		Seguimiento y Evaluación	Rendición de Cuentas
<p>Entes gubernamentales Para el caso departamental, el municipio participa en la elaboración del diagnóstico y las discusiones del proyecto de plan de desarrollo.</p>	<p>Entes gubernamentales El Municipio y el Departamento cofinancian proyectos. El Departamento presta asistencia técnica al municipio.</p>	<p>Entes gubernamentales El departamento es responsable de la evaluación del municipio, de autoevaluarse y de remitir información al DNP para la evaluación de la gestión del Municipio.</p>	<p>Entes gubernamentales El departamento presta asistencia técnica al municipio en el diligenciamiento de los diferentes instrumentos para rendir cuentas.</p>
<p>El departamento presta asistencia técnica al municipio. Gobierno nacional. Presta asistencia técnica al departamento para que éstos sea multiplicador al municipio.</p>	<p>Gobierno Nacional Presta asistencia técnica al departamento para que éste sea multiplicador en el municipio.</p>	<p>Gobierno nacional Presta asistencia técnica al departamento para que éste sea multiplicador al municipio.</p> <p>El Departamento Nacional de Planeación diseña el sistema de evaluación, evalúa la gestión departamental y Municipal.</p> <p>La contraloría general de la república ejerce el control fiscal del Municipio.</p>	<p>El Departamento Nacional de Planeación presta asistencia técnica al departamento en procesos de rendición de cuentas.</p>



MUNICIPIO DE BARBOSA CONCEJO

ARTÍCULO SEXTO. Ajustes al Plan de Desarrollo. Se autoriza al alcalde para que de manera excepcional incorpore en el Plan de Desarrollo todo proyecto y obra que resulte por aportes que se obtengan del Departamento, la Nación, transferencias o aportes provenientes de organismos nacionales e internacionales, públicos o privados. Igualmente podrá hacer los ajustes necesarios al Plan de Desarrollo.

PARAGRAFO 1. Los ajustes al Plan de Desarrollo se harán previa socialización y aprobación por parte del Concejo Municipal.

PARAGRAFO 2. El Alcalde podrá mediante decreto efectuar modificaciones al Plan Indicativo en cada uno de los componentes, siempre y cuando dicha modificación no supere el 30% en cada uno de ellos.

PARAGRAFO 3. Se aprueba el Plan Territorial de Salud 2020-2023 para el municipio de Barbosa, el cual hace parte integral del Plan de Desarrollo “Barbosa Social, ¡Es la Gente ¡

ARTÍCULO SÉPTIMO. Autorizaciones y facultades: El alcalde municipal para la ejecución y materialización del Plan de Desarrollo podrá realizar los traslados dentro y entre los agregados de funcionamiento, servicio a la deuda e inversión, esto para ajustar el presupuesto del año 2020, mediante acto administrativo debidamente motivado.

ARTÍCULO OCTAVO. Política de vivienda del Fondo Nacional del Ahorro (FNA). Adóptese íntegramente la política de vivienda en la línea de gestión territorial en el Fondo Nacional del Ahorro contenida en el documento “Política de Vivienda del Fondo Nacional del Ahorro: Planificación y Gestión Territorial para el Hábitat Sostenible” que hace parte de las bases del presente Plan de Desarrollo.

PARÁGRAFO. Durante los seis (6) meses siguientes a la expedición del Plan de Desarrollo, la Administración Municipal deberá realizar los ajustes administrativos, presupuestales y jurídicos para asegurar la plena implementación de la política de vivienda del Fondo Nacional del Ahorro (FNA).

ARTÍCULO NOVENO. Rendición de Cuentas. Se establece como insumo principal para la Rendición de Cuentas a la ciudadanía, el sistema de seguimiento y evaluación al Plan de Desarrollo "Barbosa Social, Es la Gente" 2020 – 2023, conforme al Artículo Cuarto.

¡LA COMUNIDAD, NUESTRA RAZON DE SER!

Calle 15 14-48 / PBX /454 83 00 Ext 2001 / Barbosa – Antioquia – Colombia
www.concejo-barbosa-antioquia.gov.co/ E-mail: concejo@barbosa.gov.co



MUNICIPIO DE BARBOSA CONCEJO

ARTÍCULO DÉCIMO. Informe final de gestión y empalme. El sistema de seguimiento y evaluación al Plan de Desarrollo "Barbosa Social, Es la Gente" 2020 – 2023, será la base para la elaboración del Informe Final de la presente administración, así como también será entregado como parte del proceso de empalme para la próxima administración.

ARTÍCULO DÉCIMO PRIMERO. Evaluación del Plan de Desarrollo. La Administración Municipal publicará en el último trimestre del año 2023 un informe final que contenga el balance del nivel de cumplimiento (Valor Logrado / Valor Esperado) en el cuatrienio de las metas de resultado y producto definidas en el Plan de Desarrollo Territorial PDT.

ARTÍCULO DÉCIMO SEGUNDO. Vigencia y Derogatorias. El presente acuerdo rige a partir de la fecha de su sanción y publicación legal y deroga todas las disposiciones que le sean contrarias.

Dado en el salón de sesiones del Honorable Concejo Municipal de Barbosa, Antioquia, a los 30 días del mes de mayo de 2020 durante el período de sesiones ordinarias del mes de mayo.

CONCEJO MUNICIPAL
BARBOSA ANT.



Abel Antonio Díaz Carmona

PRESIDENTE

ABEL ANTONIO DÍAZ CARMONA
Presidente

CONCEJO MUNICIPAL
BARBOSA ANT.



Luisa Fernanda Vanegas Saldarriaga

SECRETARÍA GENERAL

LUISA FERNANDA VANEGAS Saldarriaga
Secretaria General

CONSTANCIA SECRETARIAL: El presente acuerdo fue estudiado por la respectiva comisión, discutido y aprobado en dos debates realizados en primer debate el 14 de mayo de 2020 y en segundo debate el 30 de mayo de 2020.

¡LA COMUNIDAD, NUESTRA RAZON DE SER!

Calle 15 14-48 / PBX /454 83 00 Ext 2001 / Barbosa – Antioquia – Colombia
www.concejo-barbosa-antioquia.gov.co/ E-mail: concejo@barbosa.gov.co



MUNICIPIO DE BARBOSA CONCEJO

Pasa al despacho del Alcalde Municipal para su sanción y publicación legal hoy cinco (05) de junio de 2020.

CONCEJO MUNICIPAL
BARBOSA ANT.



Luisa Fernanda Vanegas Saldarriaga
SECRETARÍA GENERAL

LUISA FERNANDA VANEGAS SALDARRIAGA
Secretaria General



Recibido hoy, 05 de junio de 2020
Pasa a despacho del Sr. Alcalde en la misma fecha:

El Secretario, *Johana Torres Montoya*

ALCALDÍA MUNICIPAL

Barbosa 10 de junio de 2020

Publíquese y Ejecútese
En triple ejemplar, envíese a
la Gobernación del Departamento
para SU REVISIÓN.

Alcalde, _____

Secretario, *Johana Torres Montoya*

ALCALDÍA MUNICIPAL
BARBOSA - ANT.
EL PRESENTE ACUERDO FUE PUBLICADO
EN FORMA LEGAL

10 DE junio DE 2020

Johana Torres Montoya
SECRETARIO

MUNICIPIO DE BARBOSA
ALCALDÍA DE BARBOSA



Johana Torres Montoya
Secretaria General y de Gobierno

Acuerdo 010 de 2020

¡LA COMUNIDAD, NUESTRA RAZON DE SER!

363