

**INFORME DE GESTIÓN**  
**Alcaldía Municipal de Almeida – Boyacá**

**RESUMEN EJECUTIVO**

**CARLOS ALBERTO ACEVEDO VELÁSQUEZ**  
**ALCALDE MUNICIPAL**



**ALMEIDA MERECE LO MEJOR”**  
**2016-2019**

**Año 2018**

## INTRODUCCIÓN

Los planes y proyectos aprobados por el pueblo al elegirme como Alcalde Municipal, se refrendan con el Plan de Desarrollo; donde se han establecido metas descriptivas, cuantitativas y calificativas, que parten de una línea base, permitiendo un avance gradual en la satisfacción de las necesidades básicas; resultado reflejado en los recursos de cada año se transfieren al ente Territorial, en la medida que las coberturas aumentan los recursos se reducen.

El presente informe ejecutivo de la vigencia 2018, tiene como fin señalar e indicar cuales han sido los logros alcances, aciertos y desaciertos en el desarrollo administrativo del ente territorial, los cuales se reflejan en el cumplimiento de las metas programadas para el primer año, de las cuales unas tienen inversión financiera y otras corresponden a la gestión misional, bajo el principio de subsidiaridad que debe aplicarse de gobierno nacional, departamental hacia el Municipal.

A de observarse que el primer año de gobierno de los periodos Constitucionales básicamente corresponde a un proceso de planeación para consolidar un programa de gobierno en el Plan de Desarrollo Municipal 2016 -2019. Sin embargo, la gobernanza desarrollada ha manifestado cambios para llegar a las personas de mayor vulnerabilidad; siendo la principal estrategia en este primer año de Alcaldía.

## I. INVERSIÓN SOCIAL

### EDUCACIÓN

Estrategia encaminada al aumento de la cobertura educativa como municipio no descentralizado, apoyando a los estudiantes básicamente con:

- ✓ Alimentación escolar
- ✓ Creación del Fondo Local de Educación
- ✓ Entrega de útiles y uniformes escolares
- ✓ Educación para adultos
- ✓ Apoyo pruebas SABER, grado once
- ✓ Subsidio del transporte escolar
- ✓ Educación No Formal Técnica con el SENA
- ✓ Se gestionó con el Departamento, la donación de un vehículo para el transporte escolar
- ✓ Se gestionó con el Departamento de Boyacá, recursos mayores a 200 millones de pesos, para el mejoramiento de la sede escuela urbana de la Institución Enrique Suarez.

### ALIMENTACIÓN ESCOLAR



## ENTREGA ÚTILES ESCOLARES



## APOYO EDUCACION SUPERIOR

ITEM	IDENTIFICACIÓN	UNIVERSIDAD	NIT	NOMBRES Y APELLIDOS	VEREDA	PROGRAMA ACADÉMICO
1	1.020.840.739	UNIVERSIDAD ECCI	860.401.496-0	STEFANY CAROLINA SÁNCHEZ TRUJILLO	TONA	TECNOLOGÍA EN DESARROLLO AMBIENTAL
2	99.092.414.287	UNIVERSIDAD NACIONAL ABIERTA Y A DISTANCIA	860.512.780-4	DEISON YAMID ÁVILA HOLGUÍN	UMBAVITA	INGENIERÍA DE SISTEMAS
3	1.001.167.110	UNIVERSIDAD NACIONAL ABIERTA Y A DISTANCIA	860.512.780-4	LAURA GABRIELA MARTÍNEZ SÁNCHEZ	CENTRO	PSICOLOGÍA
4	1.053.325.178	UNIVERSIDAD NACIONAL ABIERTA Y A DISTANCIA	860.512.780-4	DIEGO ALEXANDRO GUTIÉRREZ RUIZ	TONA	AGRONOMÍA
5	80.041.485	UNIVERSIDAD NACIONAL ABIERTA Y A DISTANCIA	860.512.780-4	DAVID LEONARDO PERILLA PERILLA	CENTRO	PSICOLOGÍA
6	1.048.850.975	UNIVERSIDAD PEDAGÓGICA Y TECNOLÓGICA DE COLOMBIA	891.800.330-1	LUDY ADRIANA FUQUEN MORALES	TIBAITA	TÉCNICO PROFESIONAL EN PROCESOS

## EDUCACIÓN ADULTOS





**SUBSIDIO DE TRANSPORTE ESCOLAR**



## VEHÍCULO NUEVO PARA TRANSPORTES ESCOLAR



## EDUCACIÓN NO FORMAL TÉCNICA CON EL SENA



## II. AGUA POTABLE Y SANEAMIENTO BÁSICO



En el Municipio se presta el Servicio acueducto, alcantarillado y aseo, en el sector urbano y parte del área rural a través de la empresa de servicios públicos ESPALMENDIA, de naturaleza pública municipal.

Del mismo modo, se llevó a cabo el cambio de alcantarillado de tubería de gres a pvc.



Igualmente, se dio cumplimiento a la disposición ambiental para el manejo de residuos sólidos; se ajustó y presentó a la autoridad ambiental el plan de vertimientos. Realizando acciones como:

- ✓ Mantenimiento de las plantas de tratamiento de Agua potable
- ✓ Mantenimiento de los acueductos rurales
- ✓ Arborización de las zonas de interés hídrico de estas infraestructuras
- ✓ Mantenimiento de la red de alcantarillado y planta de tratamiento
- ✓ Se hace la ampliación de cobertura de la red de alcantarillado urbano y se remodela tramos que aún permanecían en tubos de cemento y gres.



### III. SALUD

En cumplimiento de la Ley 715 de 2001, el Municipio se limita a efectuar las acciones de Salud Pública y continuar con el régimen subsidiado, donde la población de estrato 1 y 2 se encuentran totalmente afiliados.

Otras acciones fueron:

A. Plan territorial de salud (COAI – PAS)

1. Dentro de dicha estrategia y formulación se respetaron las siguientes dimensiones prioritarias:

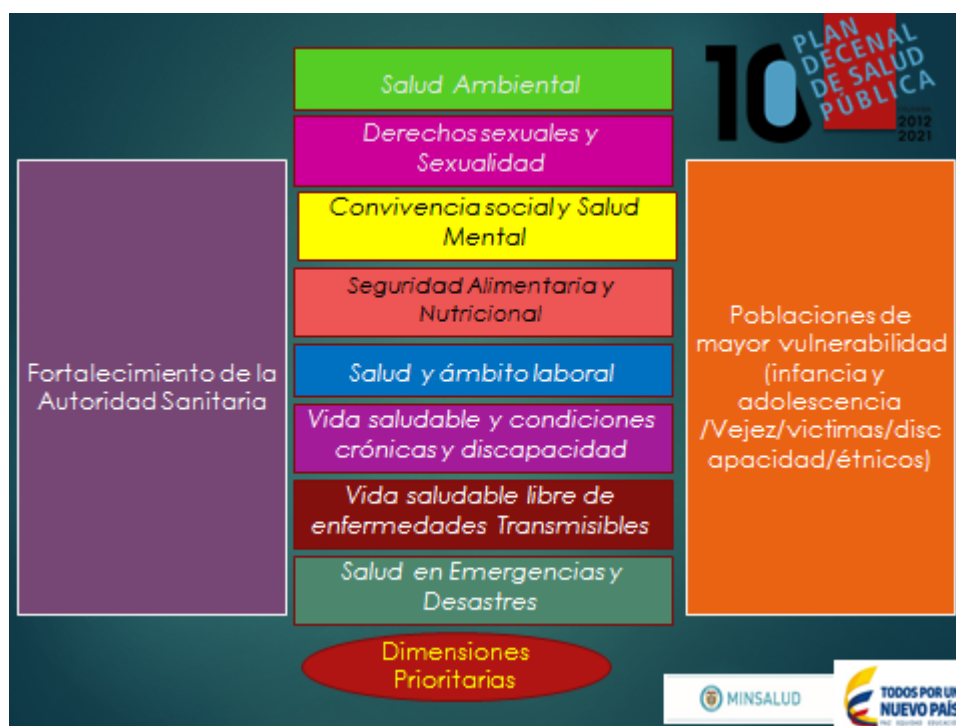

1. Por parte del ente territorial se ha venido dando cumplimiento a lo establecido en la resolución 1536 de 2015.
  2. Se han establecido por parte del ente territorial las condiciones para que el servicio de salud se preste en adecuada manera encontrando que el mismo se encuentra colapsada razón por la cual a pesar de tomar medidas de mitigación frente a este riesgo el mismo permanece.
  3. Se han atendido dos auditorías externas por parte de la secretaria de salud departamental en las que se han evaluado el I.V. que ejerce el municipio sobre las E.P.S y E.S.E que prestan el servicio de salud.
- B. Apoyo y acompañamiento a pacientes crónicos en los servicios médicos no vitales, como transportes a hipertensos y pacientes en fase de diagnóstico a hospitales de segundo y tercer nivel.



A. Apoyo a tratamiento y prótesis dentales a personas de los niveles 1,2 y 3 del SISBEN.



#### IV. DEPORTE CULTURA Y RECREACION

El enfoque dado en esta administración Municipal, no solo estuvo encaminado a la presentación de espectáculos fiesteros, sino que se centró en la recuperación del patrimonio cultural tangible e intangible; a fin de restablecer la memoria histórica que se pierde con cada longevo mayoral que fallece; y en reunir el arte de nuestro antepasados el cual viene siendo saqueado inclementemente; por eso se trabajó en:

- ✓ Realización de eventos culturales
- ✓ Apoyo y financiamiento a fiestas tradicionales

- ✓ Apoyo a la banda musical
- ✓ Presentación proyectos al Ministerio de Cultura
- ✓ Capacitación artística y artesanal
- ✓ Reparación del Polideportivo Municipal
- ✓ Creación de las escuelas de formación deportivas en artes marciales y patinaje.
- ✓ Se doto de elementos deportivos, y apoyo los juegos intercolegiados, olimpiadas campesinas municipales y de juventud.
- ✓ Aprovechamiento del tiempo libre con vacaciones recreativas.

### REPARACIÓN POLIDEPORTIVO



### COMPRA TRAJES BANDA MUSICAL



## APOYO ESCUELA DE FORMACIÓN DEPORTIVA



## OLIMPIADAS CAMPESINAS



## FIESTA DE SAN ISIDRO LABRADOR



## HOMENAJE AL CAMPESINO



## AGUINALDO ALMEIDUNO



### V. OTROS SECTORES.

#### En vivienda.

- ✓ Se ha hecho una verificación y cierre de proyecto de vivienda de las administraciones anteriores.
- ✓ Se implementó un proyecto de saneamiento básico para equipar de unidades sanitarias a varias viviendas dispersas del Municipio.
- ✓ Se dio apoyo a varias familias para el mejoramiento de vivienda incluida sus instalaciones de servicios públicos domiciliarios y no domiciliarios.
- ✓ Se desarrolló un proyecto de mejoramiento de vivienda, con la construcción de cocina y albercas para lavado de ropa y almacenamiento de agua.
- ✓ Con el Departamento se cofinanció la construcción de 15 viviendas denominada moradas campesinas, para población dispersa del sector rural.
- ✓ Con recursos del Municipio se ejecuta un proyecto de construcción de viviendas dignas dispersas en el Municipio para diez (10) familias.

## PROYECTO DE VIVIENDA “MORADAS CAMPESINAS”



“PORQUE ALMEIDA  
MERECE LO MEJOR”



## PROYECTO DE VIVIENDA RURAL



### Sector Agropecuario

- ✓ Prestación Directa de este servicio por parte del Municipio mediante la contratación de servicios.
- ✓ Se apoyó económicamente las campañas de vacunación ganadera.
- ✓ Se dictaron charlas para el mejoramiento productivo.
- ✓ Conjuntamente con CORPOCHIVOR – FEDERACION DE CAFETEROS Y ASOCIACIONES LOCALES se adelantan programas de producción limpia, para CAFÉ.
- ✓ Se implementó un proyecto de seguridad alimentaria mediante la entrega de semillas e insumos para la producción agrícola
- ✓ SE dio el apoyo de maquinaria, tractor y volqueta para la actividad agrícola y pecuaria.
- ✓ Se realizado la feria comercial pecuaria, como rueda de negocios para los pequeños productores.
- ✓ Se dio apoyo con elemento de riego para la productiva
- ✓ Se gestionó del Departamento de Boyacá, la donación de un tractor con sus herramientas de labor agrícola para el servicio de los agricultores del Municipio.

Gestión de la Administración Municipal para poder obtener un tractor entregado por la Gobernación de Boyacá, cuyo propósito principal es apoyo al campesino, para el desarrollo rural.





## FERIA GANADERA



### Transporte

Se trabajó así:

- ✓ Generando trabajo a la comunidad se hizo la rocería de las vías principales del Municipio, así como la reparación de algunos puentes veredales que limitaban la movilidad entre veredas.
- ✓ En la infraestructura Municipal rural, hice el mantenimiento de todas las vías construidas y existentes, con el mantenimiento rutinario de cueteo y perfilado de la base.
- ✓ Se construyeron dos tramos de placa huella en la vereda de Yavir, vía,, cementerio, puerto conejo.
- ✓ Se hizo estabilización del puente Chital en la quebrada del mismo nombre el sector de Yavir.
- ✓ De acuerdo con el proyecto del Departamento de Boyacá se culminó la pavimentación de dos (2) kilómetros de la vía principal, la Juntas Almeida.

## MEJORAMIENTO DE VÍAS



### SERVICIOS PUBLICOS DIFERENTES A

#### Televisión Comunitaria, educativa y alumbrado público

- ✓ Se apoyó el acceso al sistema comunitario de televisión para el área urbana y sosteniendo la rural, no obstante el Municipio no tener como función este sector, sin embargo ante la necesidad y el cumplimiento de los derechos de Información, Educación y cultural, se procede a esta ejecución, y procede a restablecer el servicio para el sector occidental del Municipio; pues aún no se cuenta con la cobertura de TDT. ampliado en 6 canales para sector urbano.
- ✓ Igualmente se hizo el mantenimiento del servicio de alumbrado público en las diferentes vías de acceso al sector urbano, incluido el alumbrado navideño.

## ALUMBRADO NAVIDEÑO



### **Masificación del Gas Domiciliario**

Con el aporte de la empresa privada, los usuarios interesados y con subsidios municipales, se implementó el programa de masificación del gas licuado en el sector urbano, con más de 200 viviendas instaladas.

### **Maquinaria y equipo**

- ✓ Se continúa con el mantenimiento de la maquinaria existente, que ya muestra alto deterioro y desgaste por uso, haciéndose necesario la adquisición de nuevos equipos.

### **Equipamiento municipal**

El equipamiento Municipal hace referencia a todas las infraestructuras públicas requeridas para el desarrollo de la gestión y el cumplimiento misional, así como las diferentes áreas comunes.

El Municipio desarrolló actividades como:

- ✓ Se hizo el mantenimiento rutinario de las plazas de ferias municipales
- ✓ Se realizaron actividades de ornato y embellecimiento público en zonas comunes
- ✓ Pintura del Coliseo.
- ✓ pintura de la Plaza de Mercado

## SEGURIDAD Y ORDEN PÚBLICO:

Durante este tiempo como Administración Municipal, hemos venido trabajando en coordinación con los diferentes organismos de seguridad, en el tema relacionado con la seguridad y convivencia ciudadana, en materia de seguridad se realizan retenes urbanos y rurales, adicional a esto se hacen los respectivos registros por las diferentes veredas.

Se han realizado diferentes reuniones con la comunidad en el municipio, con el fin de fortalecer la red de cooperantes e incentivar a que las personas denuncien cualquier sospecha que atente contra la seguridad, esto ha generado conciencia y compromiso ciudadano, los resultados se han visto ya que se han disminuido en gran porcentaje el índice delictivo y el manteniendo un control del orden público.

Se reunieron de manera ordinaria el Comité como consta en las actas que se levantaron de las reuniones efectuadas y las determinaciones que en ellas se adoptaron.

Se aprobó por parte del Comité de Orden Público el PISCC, en donde se establecieron las metas para el cuatrienio institucional en materia de seguridad y convivencia ciudadana.

En desarrollo del FONSET que tiene su fundamento legal en la Ley 418 de 1997, Ley 782 de 2002, la Administración Municipal ha aunado esfuerzos con los organismos de seguridad con el fin de establecer actividades tendientes a fortalecer y generar un ambiente sano en cuanto a la seguridad ciudadana y la preservación del orden público.

## ATENCIÓN A VÍCTIMAS

En cumplimiento a la normatividad vigente y de acuerdo con lo establecido en la nueva Ley de Víctimas (Ley 1448 de 2011), que empezó a regir desde enero de 2012, una de las principales obligaciones que tiene el municipio es brindar la asistencia humanitaria de urgencia.

El número de personas víctimas que se encuentran caracterizadas y a las cuales han recibido apoyo, seguimiento y atención son:

HECHO VICTIMIZANTE	Total	GENERO			DISCAPACIDAD
		HOMBRE	MUJER	LGTBI	
Abandono o Despojo Forzado de Tierras					
Acto terrorista/Atentados/Combates/ Hostigamientos					
Amenaza					
Delitos contra la libertad y la integridad sexual					
Desaparición forzada	16	6	10		
Desplazamiento	21	7	14		
Homicidio					
Minas antipersonal/Munición sin explotar/Artefacto explosivo					
Perdida de Bienes Muebles o Inmuebles					
Secuestro					

Sin información					
Tortura	1		1		
Vinculación de Niños Niñas y Adolescentes					
<b>TOTAL DE VICTIMAS</b>	38	13	25		

Adicionalmente según el artículo 173 de la ley 1448 de junio de 2011 la alcaldía designa a un enlace Municipal exclusivamente para la Implementación asistencia y atención a las Víctimas del Conflicto Armado Interno.

- ✓ La plataforma de la ley de victimas es la que se consigan el siguiente link (<http://rusicst.mininterior.gov.co/rusicst/Login.aspx>).
- ✓ Se reportó a tiempo los informes que exigía el ministerio del interior frente al periodo 2016-2017
- ✓ Dentro de esta plataforma se debe diligenciar lo siguiente:
  1. Se realizó por parte de este Despacho, el Plan de Acción Territorial para la atención de las victimas el cual fue adoptado mediante acto administrativo.
  2. Así mismo se elaboró el Plan de Contingencias para la Atención de Víctimas, también adoptado mediante acto administrativo.
  3. Se elaboró por parte de esta instancia el Plan de Atención a las Violaciones de DD. HH y DIH
  4. Se realizó el Plan de Mejoramiento y se socializó con los respectivos actores que conforman el comité de justicia transicional.
  5. Se solicitó a la Secretaria de Hacienda del Municipio de Almeida, la inclusión de unos rubros específicos para la atención a este tipo de población, así como para dar cumplimiento a la Ley.
  6. Seguimiento de la política pública de victimas acuerdo 012 de 2015.
  7. Diligenciamiento de la herramienta Tablero PAT.
  8. Diligenciamiento del aplicativo WEB de caracterización MAARAVI.
  9. Puesta en marcha del proyecto de productivo de producción.
  10. Otorgamiento de las claves de acceso para reportar la oferta institucional SIGO.
  11. Se asistió a la capacitación técnica que realizase el Ministerio del Interior en pro de socializar con el municipio las diferentes experiencias y dar indicaciones para diligenciar el respectivo plan de mejoramiento para el municipio.
  12. Se realizaron todas las gestiones necesarias ante la red de información de victimas para que el municipio cuente con acceso al aplicativo VIVANTO para de esta manera identificar oportunamente a las víctimas.
  13. Se realizaron las gestiones necesarias ante la URAVI para identificar a las personas beneficiarias de los proyectos productivos para este año.
  14. Se realizaron las reuniones del comité de justicia transicional.
  15. Se elaboró la agenda para el año 2016 sobre el comité de justicia transicional.

16. Se contestaron los requerimientos por parte de la personería municipal y la procuraduría respecto del manejo del tema de víctimas.
17. De la misma manera se ha venido dando cumplimiento al Mapa de Captura Oferta Víctimas que es un instrumento que pretende evidenciar la gestión de oferta a través de la identificación y actualización de programas y proyectos en el marco de la asistencia humanitaria, dirigidos a la población víctima de la violencia en todo el territorio. La Ley de Víctimas y Restitución de Tierras de 2011 en el artículo 49, define la Asistencia Humanitaria como el “conjunto integrado de medidas, programas y recursos de orden político, económico, social, fiscal, entre otros, a cargo del Estado, orientado a restablecer la vigencia efectiva de los derechos de las víctimas, brindarles condiciones para llevar una vida digna y garantizar su incorporación a la vida social, económica y política”.
18. Se formuló el acuerdo de alivio de pasivos para la población desplazada que haga presencia en el municipio y que hayan sido víctimas de este hecho.
19. Se dictaron las capacitaciones referentes al tema de participación, conciliación y reparación integral para la población víctima en donde se indicaron los mecanismos de protección de derechos a los que este grupo poblacional.
20. Se atendió de manera directa las peticiones que como enlace debe atender de manera prioritaria ya que se gozan de enfoque diferencial este tipo de población.

En cofinanciación con los municipios de Macanal, Chivor, Garagoa y Guayata, se obtuvo de la Unidad Nacional de Víctimas, un proyecto para financiar 188 unidades productivas para familias víctimas del conflicto en los cinco municipios por valor de 1.500 millones de pesos.

### **ENTREGA UNIDADES PRODUCTIVAS**





## ADULTO MAYOR

Este tema fue uno de los ejes centrales dentro de la administración ya que fue prioritaria la política pública que elaboró el Municipio de Almeida respecto a la inter-sectorialidad que se debe manejar este tema, toda vez que de acuerdo a la información suministrada para la elaboración del Plan de Desarrollo Municipal, el Ente territorial tiene la pirámide poblacional invertida lo que quiere decir que existen más adultos mayores que niños niñas y adolescentes, lo que genera que la administración en aras de solventar las diferentes necesidades que esta población tiene a formular un proyecto en donde se garanticen los derechos de participación e inclusión social, representación de este grupo poblacional en el municipio.

Dentro de los objetivos que se planteó el ente territorial y que sean venido satisfactoriamente se encuentran:

1. Coordinar el pago de los adultos mayores bimensualmente.
2. Contribuir a la reducción de la pobreza y la desigualdad del ingreso.
3. Realizar actividades a los adultos mayores las cuales los hacen sentir importantes en su entorno familiar y social.
4. Se dio por concluida la construcción del Centro de Atención al adulto mayor PEDRO JOAQUÍN DÍAZ MORALES, con la financiación del sector privado, la comunidad y el Municipio, y se obtuvo su habilitación para iniciar funcionamiento, por parte de la Secretaria de Salud del Departamento de Boyacá.

## ACTIVIDADES “CENTRO DÍA”



## INAUGURACIÓN CENTRO DE VIDA



Existe un Comité de Adulto Mayor, en el cual se debaten: La inclusión de las personas mayores en procesos educativos, derechos saludables, techo digno y cuidado.

Se tiene como referencia que existen tres personas en el centro de bienestar Juan XXIII del municipio de Garagoa, los cuales se encontraban en condición de extrema vulnerabilidad toda vez que, en muchos de los casos se encontraban en una situación de abandono, por lo que mediante el Comité Gerontológico se procedió a viabilizar dicha inclusión y gasto para la garantía de los derechos a la vida y trato digno que toda persona le asiste.

Finalmente se vienen desarrollando la caracterización municipal para viabilizar la política pública de adulto mayor y generar un impacto mayor en la población que reside en el municipio.

## ESTRATEGIA RED UNIDOS

Es la estrategia liderada por el Gobierno Nacional para contribuir a que la población más pobre de Colombia y la desplazada por la violencia superen la pobreza.



Es el mecanismo central para cumplir ampliamente los Objetivos de Desarrollo del Milenio. Este programa pretende Mejorar las condiciones de vida de las familias en situación de pobreza extrema (SISBÉN 1 - Familias en Acción) y en situación de desplazamiento (Registradas en el RUPD) a través de un proceso de acompañamiento para la consecución de los logros básicos.

JUNTOS se fundamenta en 3 componentes:

1. Acompañamiento familiar y comunitario: mediante la asignación del enlace municipal y la cogestora de la estrategia de red unidos.
2. Acceso preferente a los programas y servicios sociales del Estado: mediante el COMPOS municipal se ha venido viabilizando la inversión de recursos a la población pobre más vulnerable.
3. Fortalecimiento Institucional: mediante la formulación de proyectos de inversión se busca impactar a la población pobre más vulnerable del municipio.

La Estrategia Red UNIDOS se implementa a partir de la articulación y complementariedad en dos componentes: Acompañamiento Familiar y Comunitario y Gestión de Oferta. Así, el acompañamiento además de promover el empoderamiento del hogar como protagonista de su proceso de desarrollo, es una herramienta para canalizar los procesos de Gestión de Oferta y estos a su vez amplían las oportunidades de los hogares y comunidades acompañadas para mejorar su calidad de vida, lo que evidencia la sinergia entre ambos componentes.

## VI. GESTIÓN ADMINISTRATIVA

**PLANTA DE PERSONAL:** El Municipio mantiene la planta de personal aprobada por el Concejo Municipal.

PLANTA DE PERSONAL			
Concepto	No. de cargos en la planta	No. de cargos Provistos	No. de cargos Vacantes
Cargos de Libre Nombramiento y remoción	4	4	0
Cargos de carrera administrativa	4	4	0
Cargos provistos de manera provisional	2	2	2
Cargos temporales	1	1	1

### SISTEMA DE CONTROL INTERNO "MECI"

La Constitución Política de 1991 incorporó el concepto de Control Interno como un instrumento orientado a garantizar el logro de los objetivos de cada entidad del Estado y el cumplimiento de los principios que rigen la función pública. Por su parte, la Ley 87 de 1993 establece normas para el ejercicio del Control Interno en las entidades y organismos del Estado, y la ley 489 de 1998 dispuso la creación del Sistema Nacional de Control Interno.

Teniendo como base las funciones establecidas en la Ley 87 de 1993, el decreto 1599 de 2005, donde se dispone la implementación del Modelo estándar de Control Interno MECI, donde el modelo ha permitido realizar un control razonable a la gestión desarrollada por la Alcaldía Municipal de Almeida Boyacá.

Se realizó la evaluación y seguimiento a los procesos y procedimientos llevados a cabo por las Secretarías, según lo plasmado en el Plan de Desarrollo Municipal "*Porque Almeida Merece lo Mejor*", al tiempo que asesorar y orientar las actividades para garantizar que las acciones de la Administración Municipal cumpla con sus objetivos, metas y proyectos.

De las actividades realizadas por la Oficina de Control Interno, en evaluaciones efectuadas a las principales labores desarrolladas en el proceso de auditorías internas practicadas a diferentes Dependencias de la Administración, se desprenden recomendaciones en diferentes temas, con el fin de proporcionar un mejor desarrollo de la administración, buscando el cumplimiento del Plan de Desarrollo Municipal.

Dicha gestión se enmarcó en el Plan de Acción presentado, con interacción permanente entre la Oficina de Control Interno y las diferentes dependencias de la Alcaldía Municipal de Almeida , la cual se realizó de manera activa a través de asesoramiento permanente, visitas, verificación, evaluación y seguimiento; emitiendo diferentes oficios, memorandos, actas e informes con sus respectivas conclusiones y recomendaciones para la aplicación de los correctivos necesarios con el fin de dar cumplimiento a la misión institucional en concordancia con las funciones propias de esta Oficina; de cuya labor se establecieron Planes de Mejoramiento tendientes a superar las dificultades presentadas con miras a lograr un proceso de mejoramiento continuo para un mejor servicio al ciudadano.

Teniendo en cuenta los elementos de la gestión de riesgos, ambiente de control interno, información y comunicación y el monitoreo de cada uno de los módulos de control del Modelo estándar de Control Interno MECI, que sirven para realizar el control a la planeación y a la gestión institucional, evaluando y realizando seguimiento. En cumplimiento al Decreto No. 943 de 21 de mayo de 2014 del Departamento Administrativo de la Función Pública, la Oficina de Control Interno socializó el nuevo esquema de implementación del MECI, al Comité de Coordinación.

Para determinar el grado de avance del Sistema de Control Interno La Oficina de Control Interno Rinde la siguiente información:

1. Se rindió Informe Ejecutivo Anual de Evaluación del Sistema de Control Interno (28 de febrero de cada año).
2. Se rindió informe pormenorizado del estado de control interno MECI (cada cuatro meses) esta información se debe colgar en la página Web de la Administración. En cumplimiento de la Ley 1474 Artículo 9 de 2011.
3. Se rindió Informe austeridad del gasto (rendición semestral).4.
4. Se rindió la evaluación del sistema de control interno contable CHIP.
5. Se presentó el informe semestral sobre las P.Q.R.S.

## **TRANSPARENCIA**

A través de la Secretaria de Gobierno y Participación, ha liderado el proceso el proceso para la implementación de la estatutaria de transparencia y se evidencia mediante la siguiente matriz que lidera el ente de control (Procuraduría General de la Nación)

## **COMPONENTE DE GOBIERNO EN LÍNEA**

La alcaldía municipio de Almeida a través de la secretaria de gobierno tiene a su cargo el Programa Agenda de Conectividad, el cual obedece a la Política de Estado contenida en el documento CONPES 3072 de 2000, que tiene como objetivo impulsar el desarrollo social y económico de Colombia mediante la masificación de las tecnologías de información y comunicaciones, para lo cual se establecieron seis estrategias.

La estrategia número 6, denominada Gobierno en Línea, propende por el fortalecimiento de la función del Estado al servicio del ciudadano a través del uso de tecnologías de información y comunicaciones, con el fin de contribuir a la construcción de un Estado más eficiente, más transparente, más participativo y que preste mejores servicios a los ciudadanos y las empresas, lo cual redundará en un sector productivo más competitivo, una administración pública moderna y una comunidad más informada y con mejores instrumentos para la participación. De igual forma la Directiva Presidencial No. 2 de 2000 ha diseñado la Agenda de Conectividad, como una Política de Estado, que busca masificar el uso de las Tecnologías de la Información en Colombia y con ello aumentar la competitividad del sector productivo, modernizar las instituciones públicas y socializar el acceso a la información.

Bajo estos lineamientos, se han articulado un conjunto de herramientas normativas que regulan y promueven el Gobierno en línea:

1. La Ley 812 de 2003, la Ley 1151 de 2007 y el Decreto 1151 de 2008 fortalecen la Estrategia de Gobierno en Línea.
2. La Directiva Presidencial No. 10 de 2002, la Ley 790 de 2002 y el Documento CONPES 3248 de 2003 introducen disposiciones en lo concerniente al Gobierno En línea como proceso estructural de la renovación y modernización de la administración pública.
3. Con el Documento CONPES 3292 de 2004 y la Ley 962 de 2005 se precisan acciones para facilitar las relaciones de los ciudadanos y empresarios con la administración pública.
4. El Documento CONPES 3249 de 2003, el Decreto 2434 de 2006, la Ley 1150 de 2007 y el Decreto 734 de 2012, fortalecen la transparencia y eficiencia en la contratación pública con el uso de las TIC.
5. El Decreto 1151 de 2008, fortalece la Estrategia Gobierno en línea, estableciendo las fases para su implementación y las fechas para su cumplimiento, y establece que “los demás organismos y Ramas del Estado, seguirán los lineamientos señalados en el presente decreto de conformidad con lo previsto en el artículo 209 de la Constitución Política y el artículo 6° de la Ley 489 de 1998, con el fin de garantizar la armonía y articulación en el desarrollo de la Estrategia de Gobierno en Línea.”
6. El documento CONPES 3650 DE 2010, declara al Programa Agenda de Conectividad – Estrategia de Gobierno en línea como de importancia estratégica, ya que la utilización de las TIC facilita el flujo e intercambio de información entre las entidades del Estado y permite la

construcción de un nuevo modelo de interacción con éste, a través del cual se cambia la percepción del ciudadano hacia un Estado Único.

7. El Decreto 2693 de 2012, por el cual se establecen los lineamientos generales de la estrategia de Gobierno en línea de la República de Colombia, se reglamentan parcialmente las Leyes 1341 de 2009 y 1450 de 2011 y se dictan otras disposiciones.

Se tiene como propósito a oferta de trámites y servicios en Línea por parte del Estado, aprovechando las TIC, a fin de mejorar la calidad y oportunidad de los mismos, con el fin de impulsar las iniciativas relacionadas con Gobierno en Línea incluidas en el Plan Vive Digital.

Se tiene como componentes los siguientes

- Cero papeles
- Control en Línea

Se han desarrollad las siguientes actividades:

- ✓ Fomentar la cultura del servicio por medios electrónicos, ampliando la oferta y mejorando la calidad de trámites y servicios que atiendan las necesidades del ciudadano.
- ✓ Garantizar aspectos como estandarización, seguridad, integración de los datos, colaboración entre entidades, protección de la información personal de los usuarios, así como optimizar los procedimientos y la infraestructura tecnológica que soporta la prestación de estos trámites y servicios.
- ✓ Fomentar mecanismos que permitan un monitoreo permanente sobre el uso, calidad y nivel de la información.
- ✓ Implementar la política de cero papeles en las dependencias, a través del uso masivo de herramientas como firma digital y electrónica, notificación, autenticación y control por medios electrónicos, gestión de archivos digitales y evidencia digital.
- ✓ Fomentar la participación ciudadana y la democracia en Línea, para la construcción colectiva del Estado.
- ✓ Se administran los abonados electrónicos de: [Gobierno@almeida-boyaca.gov.co](mailto:Gobierno@almeida-boyaca.gov.co) , [contactenos@almeida-boyaca.gov.co](mailto:contactenos@almeida-boyaca.gov.co) y el de [notificación.judicial@almeida-boyaca.gov.co](mailto:notificación.judicial@almeida-boyaca.gov.co)

## VII. FINANZAS PUBLICAS

El municipio ha mantenido una política creciente de mejoramiento de recursos propios, así como de eficiencia en el gasto; en primer lugar, su tributo principal como el Impuesto predial viene siendo objeto de una gran gestión para reducir los índices de morosidad y prescripción de las deudas, mediante los cobros persuasivos e inicio de los procedimientos coactivos.

Frente al gasto presupuestal el Municipio tuvo un promedio de inversión superior al 80%, logrando indicadores de eficiencia y eficacia satisfactorios como se muestra en los cuadros anexos, para el cumplimiento de metas del Plan de desarrollo.

El presupuesto de la vigencia 2018 tuvo un comportamiento positivo, con un porcentaje de ejecución total del 96%.

### INGRESOS

DESCRIPCIÓN	TOTAL PRESUPUESTO	RECAUDOS ACUMULADOS	% EJECUCIÓN
INGRESOS TOTALES	8.259.683.657	7.907.458.149	96
INGRESOS CORRIENTES	5.243.697.389	5.212.865.045	99
TRIBUTARIOS	271.394.490	280.352.312	103
IMPUESTO PREDIAL UNIFICADO	55.000.000	64.810.983	118
IMPUESTO DE INDUSTRIA Y COMERCIO	56.681.490	112.307.850	198
AVISOS Y TABLEROS	5.100.000	14.531.917	285
PUBLICIDAD EXTERIOR VISUAL	1.000	2.708	271
SOBRETASA BOMBERIL	2.900.000	4.772.821	165
ESTAMPILLAS	151.710.000	83.926.033	55
PRO TERCERA EDAD	100.510.000	55.950.690	56
PRO CULTURA	50.200.000	27.975.343	56
NO TRIBUTARIOS	4.972.302.899	4.932.512.733	99
TASAS Y DERECHOS	22.100.000	16.404.377	74
MULTAS Y SANCIONES	8.000	104.000	1.300
INTERESES MORATORIOS	7.001.000	11.115.236	159
RENTAS CONTRACTUALES	105.001.000	75.612.271	72
OTROS INGRESOS	50.000.000	20.669.587	41
CONTRIBUCIÓN SOBRE CONTRATOS DE OBRAS PÚBLICAS (FOVI)	50.000.000	20.669.587	41
TRANSFERENCIAS	4.788.092.899	4.808.607.262	100
TRANSFERENCIAS PARA FUNCIONAMIENTO	1.097.370.454	1.110.283.210	101
SGP: LIBRE DESTINACIÓN DE PARTICIPACIÓN DE PROPÓSITO GENERAL MUNICIPIOS CATEGORÍAS 4, 5 Y 6	1.016.870.454	1.016.870.454	100
TRANSFERENCIA SECTOR ELÉCTRICO (10% PARA LIBRE DESTINACIÓN)	79.500.000	80.234.904	101
IMPUESTO VEHÍCULOS	1.000.000	13.177.852	1.318
TRANSFERENCIAS PARA INVERSIÓN	3.690.722.445	3.698.324.052	100

SISTEMA GENERAL DE PARTICIPACIONES	1.750.143.365	1.750.143.365	100
SISTEMA GENERAL DE PARTICIPACIONES - EDUCACIÓN	48.210.676	48.210.676	100
S. G. P. EDUCACIÓN - POBLACIÓN POR ATENDER	18.969.966	18.969.966	100
S. G. P. EDUCACIÓN -RECURSOS DE CALIDAD	29.240.710	29.240.710	100
SISTEMA GENERAL DE PARTICIPACIONES ALIMENTACIÓN ESCOLAR	6.209.915	6.209.915	100
SGP PROPÓSITO GENERAL PARA AGUA POTABLE Y SANEAMIENTO BÁSICO	291.473.099	291.473.099	100
SISTEMA GENERAL FORZOSA INVERSIÓN DE PARTICIPACIÓN PROPÓSITO GENERAL	1.404.249.675	1.404.249.675	100
DEPORTE	73.897.611	73.897.611	100
CULTURA	55.423.208	55.423.208	100
OTROS SECTORES	1.274.928.856	1.274.928.856	100
TRANSFERENCIA SECTOR ELÉCTRICO 90% PARA INVERSIÓN	715.500.000	722.114.185	101
FONDO LOCAL DE SALUD	1.225.079.080	1.226.066.502	100
RÉGIMEN SUBSIDIADO	1.203.888.295	1.203.888.295	100
S. G. P. SALUD - RÉGIMEN SUBSIDIADO CONTINUIDAD	358.338.962	358.338.962	100
FONDO DE SOLIDARIDAD Y GARANTÍAS - FOSYGA-	525.396.212	525.396.212	100
COLJUEGOS 75% SSF	6.712.268	6.712.268	100
FOSYGA INSPECCIÓN Y VIGILANCIA RÉGIMEN SUBSIDIADO	4.922.167	4.922.167	100
RECURSOS ESFUERZO PROPIO DEPARTAMENTO - 2018	80.091.659	80.091.659	100
OTROS RECURSOS - FONPET MUNICIPIO	195.130.000	195.130.000	100
FONPET DEPARTAMENTO 2018	33.297.027	33.297.027	100
SALUD PUBLICA	21.190.785	22.178.207	105
S. G. P. SALUD - SALUD PUBLICA	19.940.785	19.940.785	100
COLJUEGOS 25% CSF	1.250.000	2.237.422	179
RECURSOS DE CAPITAL	3.015.986.268	2.694.593.104	89
COFINANCIACIONES	1.882.499.723	1.561.106.558	83
SUPERAVIT FISCAL 2017	832.904.408	832.904.408	100
INGRESOS CORRIENTES DE LIBRE DESTINACIÓN	49.977.447	49.977.447	100
RECURSOS LEY 99/93	49.144.555	49.144.555	100
SUPERAVIT SGP	173.874.771	173.874.771	100
SGP AGUA POTABLE Y SANEAMIENTO BÁSICO	3.590.979	3.590.979	100
SGP DEPORTE	5.700.000	5.700.000	100
SGP CULTURA	24.192	24.192	100
SGP OTROS SECTORES	153.237.673	153.237.673	100
SGP PRIMERA INFANCIA 2016	9.089.661	9.089.661	100
SUPERÁVIT RECURSOS DE DESTINACIÓN ESPECIFICA	559.907.635	559.907.635	100

SOBRETASA BOMBERIL	1.902.397	1.902.397	100
ESTAMPILLA PRO TERCERA EDAD	67.272.378	67.272.378	100
ESTAMPILLA PRO CULTURA	104.439.667	104.439.667	100
CONTRIBUCIÓN SOBRE CONTRATOS DE OBRAS PÚBLICAS (FONSET)	91.689.417	91.689.417	100
FONDO DE SOLIDARIDAD Y REDISTRIBUCIÓN DEL INGRESO	254.557.514	254.557.514	100
RECURSOS DESAHORRO FONPET	248.374	248.374	100
FONPET - PROPÓSITO GENERAL	26.706	26.706	100
RECURSOS DESAHORRO FONPET - EDUCACIÓN	221.668	221.668	100
REGALÍAS RÉGIMEN ANTERIOR	349.753	349.753	100
REINTEGRO PÓLIZAS DE SEGUROS	31.443.587	31.443.587	100
FONDO LOCAL DE SALUD	2.171.697	2.171.697	100
COLJUEGOS 25%	2.159.464	2.159.464	100
ETESA VIGENCIAS ANTERIORES	12.233	12.233	100
SUPERÁVIT CONVENIOS VIGENCIAS ANTERIORES	2.223.469	2.223.469	100
REINTEGROS	300.582.138	300.582.138	100
REINTEGROS SEGUROS DEL ESTADO - PÓLIZA N° 39-44-101038271	25.259.082	25.259.082	100
REINTEGROS GOBERNACIÓN CONVENIO 1181 DE 2017	275.323.055	275.323.055	100
RECURSOS REGALÍAS SGR	92.618.658	92.618.658	100
RECURSOS INICIALES	127.030	127.030	100
BIENIO 2015 2016	66.697	66.697	100
FORTALECIMIENTO DE LA SECRETARÍA DE PLANEACIÓN RES 1308 2015	66.697	66.697	100
MEJORAMIENTO Y REHABILITACIÓN VÍA TERCIAA ALMEIDA CENTRO PUERTO CONEJO MPIO. ALMEIDA BOYACÁ CTRO OR	60.333	60.333	100
FONDO DE COMPENSACIÓN REGIONAL	60.333	60.333	100
RECURSOS FUNCIONAMIENTO 2017 2018	92.491.628	92.491.628	100
FORTALECIMIENTO INSTITUCIONAL OFICINA DE PLANEACIÓN RES 1145 DE 2017	92.491.628	92.491.628	100

## GASTOS

DESCRIPCIÓN	APROPiación DEFINITIVA	EJECUCIÓN	% DE EJECUCIÓN
GASTOS	8.319.683.657	7.647.319.011	92
GASTOS FUNCIONAMIENTO	934.838.221	919.110.877	98
TOTAL INVERSIÓN	4.308.859.168	4.134.711.892	96
INVERSIONES SGP	1.750.143.365	1.677.012.438	96
EDUCACIÓN	48.210.676	43.679.524	91
ALIMENTACIÓN ESCOLAR	6.209.915	5.644.218	91

AGUA POTABLE Y SANEAMIENTO BÁSICO (SIN INCLUIR PROYECTOS DE VIS)	291.473.099	265.667.456	91
DEPORTE Y RECREACIÓN	73.897.611	65.800.000	89
CULTURA	55.423.208	55.423.208	100
OTROS SECTORES SGP LEY 715	1.274.928.856	1.240.798.032	97
INVERSIONES CON RECURSOS DE LEY 99/93	760.000.000	757.538.772	100
RENTAS DE DESTINACIÓN ESPECIFICA	1.428.690.080	1.337.468.302	94
FONDOS ESPECIALES	1.275.079.080	1.241.022.230	97
FONDO LOCAL DE SALUD	1.225.079.080	1.223.129.080	100
FONDO LOCAL DE SEGURIDAD	50.000.000	17.893.150	36
INVERSIONES RECURSOS ESTAMPILLAS	150.710.000	93.546.071	62
FONDO TERRITORIAL DE PENSIONES	10.040.000	4.593.833	46
INVERSIONES SOBRETASA BOMBERIL	2.900.000	2.900.000	100
INVERSIONES COMPARENDOS NUEVO CÓDIGO DE POLICÍA	1.000	-	-
INVERSIONES CON RECURSOS DE CAPITAL	3.015.986.268	2.533.496.243	84
RECURSOS REGALÍAS SGR	92.618.658	92.490.656	100

#### IV GESTIÓN DE PROYECTOS

Como tarea misional, se hizo la formulación de los siguientes proyectos que contribuirán a la satisfacción de las necesidades básicas del Municipio:

- ✓ PROYECTO MINISTERIO DE CULTURA
- ✓ PROYECTO INDEPORTES
- ✓ PROYECTO DE VIVIENDA DPS
- ✓ CONVENIO COMBUSTIBLE - GOBERNACIÓN
- ✓ CONVENIO MAQUINARIA - GOBERNACIÓN
- ✓ PROYECTO ACUEDUCTO UMBAVITA, TIBAITA Y BELÉN
- ✓ PROYECTO DE UNIDADES SANITARIAS



**V INDICADORES DE GESTIÓN**  
**(A partir de la Matriz del Plan Indicativo del Plan de Desarrollo 2016 – 2019)**

Código Meta Resultado	Programa	Descripción Meta proyecto	Indicador de Resultado	Línea Base Resultado	Meta Resultado Cuatrienio 2019	Descripción Meta Producto	Indicador de Producto	Línea Base Producto	Meta Producto cuatrienio	Orientación de la meta de producto	Sector	ODS de Producto	Responsable	Valor Esperado 2018	% O nivel de cumplimiento y avance
A.1.1	EDUCACIÓN	1. Atender la prestación del servicio de transporte escolar	nuevos cupos	124	150	prestar el servicio de transporte	estudiantes beneficiados	124	26	Incremento	Educación	4. Educación de calidad	Municipio	1	100%
A.1.2	EDUCACIÓN	2. Subsidiar la dotación escolar	No de niños subsidiados	250	250	Dar útiles escolares	número de beneficiados	250	250	Mantenimiento	Educación	4. Educación de calidad	Municipio	1	100%
A.1.3	EDUCACIÓN	3. Apoyar e incentivo de estudiantes que ingresen a la educación superior	alumnos beneficiados	0	8	Apoyar 2 alumnos por año	estudiantes apoyados	0	8	Incremento	Educación	4. Educación de calidad	Municipio	3	6
A.1.4	EDUCACIÓN	4. Apoyar las escuelas de padres de familia y alumnos	número de capacitaciones	0	4	realizar capacitaciones anuales	capacitaciones por año	0	4	Incremento	Educación	4. Educación de calidad	Municipio - Instituciones educativas	1	3
A.1.6	EDUCACIÓN	6. Apoyar los procesos de capacitación en PRUEBAS SABER a estudiantes	numero de capacitaciones	0	4	realizar cursos anuales de capacitación	curso por año	0	4	Incremento	Educación	4. Educación de calidad	Municipio - Estudiantes- IR	1	3
A.1.7	EDUCACIÓN	7. Realizar campañas y jornadas de lectura y escritura	Número de jornadas realizadas	0	4	Realizar Jornadas de lectura - escritura	jornada por año	0	4	Incremento	Educación	4. Educación de calidad	Municipio - Estudiantes, ICE	1	3
A.1.8	EDUCACIÓN	8. Realizar jornadas de sensibilización sobre pertenencia identitaria	Número de jornadas realizadas	0	4	Realizar jornadas	jornadas por año	0	4	Incremento	Educación	4. Educación de calidad	Municipio - estudiantes	1	3

A.1.9	EDUCACIÓN	9. Implementar un programa de sensibilización identitaria en los centros educativos	Número de programas aplicados	0	1	Aplicación del programa "CAMBIO DE TIMBRE Y CAMPANA POR MÚSICA COLOMBIANA" "ALMEIDA IDENTIDAD Y PERTENENCIA" con la dotación de sistemas de audio y material auditivo	Numero de programas aplicados	0	1	Incremento	Educación	4. Educación de calidad	Instituciones educativas	0,25	0,75
A.1.10	EDUCACIÓN	10. Crear un programa para el funcionamiento de emisoras estudiantiles	Numero emisoras creada	0	1	Tener una emisora funcionando	Una emisora activa	0	1	Incremento	Educación	4. Educación de calidad	Estudiantes Municipio IE	0,25	
A.1.11	EDUCACIÓN	11. formular proyecto para la reubicación del Colegio Vereda Molinos	Número de proyectos	1	1	Realización de un estudio de factibilidad para la reubicación de la sede	proyecto formulado	0	1	Incremento	Educación	4. Educación de calidad	Municipio Secretaria de educación departamental	0,25	
A.1.12	EDUCACIÓN	12. Hacer Mantenimiento general de las sedes educativas	Número de aulas intervenidas	14	8	Realizar 2 mantenimientos generales por año	aulas intervenidas	14	8	Incremento	Educación	4. Educación de calidad	Municipio Secretaria de Educación departamental	2	6
A.1.13	EDUCACIÓN	13. Implementar el acceso a internet en las sedes educativas	Numero de sedes con servicio	1	9	Tener todas la sedes con servicio	sedes por año	1	8	Incremento	Educación	4. Educación de calidad	Municipio - MIN TIC	2	4
A.1.14	EDUCACIÓN	14. Creación de huertas escolares	Numero de huertas creadas	0	8	Creación de 1 huerta escolar por año	Huertas creadas	0	8	Incremento	Educación	2. Hambre cero	Municipio - ICE	2	3
A.1.111	EDUCACIÓN	111. Ampliar la cobertura de la conectividad a todas las instituciones educativas	Sedes atendidas	1	9	100% de la oferta	sedes con servicio	1	8	Incremento	Educación	9. Industria, innovación e infraestructura	Municipio-Secretaria Educación Departamento	3	100%

A.1.112	EDUCACIÓN	112. Incrementar el número de computadores y Tablet en las sedes educativas	número de equipos en servicio	190	250	T Permitir a todos los estudiantes el acceso a las tecnologías	estudiante por computador	190	60	Incremento	Educación	4. Educación de calidad	Municipio	20	40
A.1.23	EDUCACIÓN	123. Mejorar el programa de alimentación escolar	% de atención	1	1	Mejorar y ampliar la cobertura del programa de alimentación escolar	% de cobertura	100%	100%	Mantenimiento	Educación	2. Hambre cero	MUNICIPIO - DEPARTAMENTO	100%	100%
A.1.127	INFANCIA Y ADOLESCENCIA, BASE DE LA SOCIEDAD ALMEIDUNA	127. Garantizar total cobertura de la educación básica y media en niños y jóvenes así como a niños en situación de desplazamiento	% de atención poblacional	1	1	100% de la oferta	% de atención poblacional	100%	100%	Mantenimiento	Educación	4. Educación de calidad	Municipio	1	100%
A.1.128	INFANCIA Y ADOLESCENCIA, BASE DE LA SOCIEDAD ALMEIDUNA	128. Reducir los índices de analfabetismo en la población infantil y juvenil de Almeida	% de analfabetismo	0	0	Diseñar un programa para el mejoramiento y la aplicación de nuevos sistemas de educación para la población	cero analfabetismo en el municipio	0%	0%	Mantenimiento	Educación	4. Educación de calidad	Municipio - Secretaria de Educación	0	0
A.1.133	INFANCIA Y ADOLESCENCIA, BASE DE LA SOCIEDAD ALMEIDUNA	133. Mantener en cero los índices de deserción escolar	% de deserción	0	0	mantener el 0 el nivel de deserción escolar	cero nivel de deserción	0%	0%	Mantenimiento	Educación	10. Reducción de las desigualdades	Municipio - Instituciones educativas	0	0
A.10.41	EMBELLECIMIENTO AMBIENTAL	41. Realizar el inventario municipal regional para establecer sitios turísticos de Almeida	proyecto realizados	0	1	Realización de un inventario municipal para la identificación de destinos y productos turísticos de Almeida	proyecto aprobado	0	1	Incremento	Ambiental	15. Vida de ecosistemas terrestres	Municipio	1	1
A.10.42	EMBELLECIMIENTO AMBIENTAL	42. Implementar un programa de caracterización de Almeida	Programas en desarrollo	0	1	Diseñar y estructurar de un programa para caracterizar Almeida según su vocación histórica y ancestral	programas articulados	0	1	Incremento	Ambiental	8. Trabajo decente y crecimiento económico	Municipio		

A.10.58	EMBELLECIMIENTO AMBIENTAL	58. Desarrollar jornadas de aseo en las diferentes fuentes Hídricas de Almeida	jornadas realizadas	2	12	Desarrollar de 10 jornadas de aseo al año	jornada por año	2	10	Incremento	Ambiental	6. Agua limpia y saneamiento	Municipio comunidades	-	12	12
A.10.59	EMBELLECIMIENTO AMBIENTAL	59. Generar espacios visiblemente agradables	Áreas intervenidas	0	2	Mejoramiento del entorno municipal para su armonía en el parque principal y áreas aledañas al mismo	Zonas adecuadas	0	2	Incremento	Ambiental	11. Ciudades y comunidades sostenibles	Municipio	-	1	2
A.10.61	EMBELLECIMIENTO AMBIENTAL	61. Formular el CIDEA	comités activos	0	1	Activación del comité institucional de educación ambiental CIDEA	Comité funcionando	0	1	Incremento	Ambiental	12. Producción y consumo responsables	Municipio Comunidad	-	1	1
A.3.62	EMBELLECIMIENTO AMBIENTAL	62. Desarrollar programas de educación ambiental	Planes creados	0	1	Activar el plan de acción para educación ambiental	Plan formulado	0	1	Incremento	APSB	15. Vida de ecosistemas terrestres	Municipio	-	1	1
A.3.63	SANEAMIENTO BÁSICO	63. Construir lugar de disposición de residuos solidos	proyecto formulados	0	1	Formular un proyecto para el manejo de residuos solidos	Plan viabilizado	0	1	Incremento	APSB	15. Vida de ecosistemas terrestres	Municipio	-	1	1
A.3.70	SANEAMIENTO BÁSICO	70. Ampliar programa de saneamiento básico con la construcción de baños dignos con materiales rígidos	Viviendas beneficiadas	22	40	Construir unidades sanitarias en viviendas rurales	unidades construidas	22	18	Incremento	APSB	15. Vida de ecosistemas terrestres	Municipio	-	6	15
A.3.73	SANEAMIENTO BÁSICO	73. Conservación de zonas hídricas	Hectáreas conservadas	50	100	conservar zonas de interés hídrico	hectáreas conservadas	50	50	Incremento	APSB	15. Vida de ecosistemas terrestres	Municipio Corpochivor	-	10	40
A.10.74	SANEAMIENTO BÁSICO	74. Formular un proyecto de recuperación de la cuenda quebrada Chital	Proyectos formulados	1	1	Diseño de un estudio para la recuperación de la cuenda Quebrada Chital	proyecto viabilizados	1	1	Mantenimiento	Ambiental	15. Vida de ecosistemas terrestres	Municipio Corpochivor	-	1	1
A.10.75	SANEAMIENTO BÁSICO	75. adquisición de predios de interés hídrico	hectáreas adquiridas	70	80	Adquisición de predios de interés hídrico y pago por servicios ambientales	hectáreas adquiridas	70	10	Incremento	Ambiental	15. Vida de ecosistemas terrestres	Municipio Corpochivor	-	4	20

A.10.76	SANEAMIENTO BÁSICO	76. Formular un Plan Acción Ambiental	Plan formulado	0	1	Diseñar y estructurar un plan de acción ambiental para el municipio de Almeida	plan aprobado	0	1	Incremento	Ambiental	15. Vida de ecosistemas terrestres	Municipio Corpochivor	-		
A.3.77	SANEAMIENTO BÁSICO	77. Garantizar el desarrollo efectivo del Plan de Saneamiento y Manejo de Vertimientos	Plan en ejecución	1	1	Ejecutar el plan de manejo de vertimientos del municipio	plan en ejecución	1	1	mantenimiento	APSB	15. Vida de ecosistemas terrestres	MUNICIPIO ESPALMEIDA		1	1
A.3.78	SANEAMIENTO BÁSICO	78. Mantener la planta de aguas residuales	Planta intervenidas	1	1	Mantener la planta de tratamiento de aguas residuales urbana	planta intervenida	1	1	Mantenimiento	APSB	15. Vida de ecosistemas terrestres	MUNICIPIO ESPALMEIDA		1	1
A.3.79	SANEAMIENTO BÁSICO	79. Implementar plan de monitoreo de la ptar	Planta intervenidas	1	1	Ejecutar el Plan de monitoreo de la PTAR	Plan ejecutado por año	1	1	Mantenimiento	APSB	15. Vida de ecosistemas terrestres	MUNICIPIO ESPALMEIDA		1	1
A.3.80	SANEAMIENTO BÁSICO	80. Gestionar planes que permitan mejorar y ampliar el servicio de agua potable	Plan desarrollado	2	4	Ampliar la cobertura del servicios de agua potables	Acueductos con agua potables	2	2	Incremento	APSB	15. Vida de ecosistemas terrestres	MUNICIPIO DE ALMEIDA		1	2
A.12.65	ATENCIÓN, PREVENCIÓN DE Y GESTIÓN DEL RIESGO	65. Prevenir riesgos biológicos, ambientales, sociales y sanitarios, incluirlo en EOT	planes incorporados	0	1	Incorporar la gestión del riesgo en la actualización del Esquema de ordenamiento territorial	Plan aprobado	0	1	Incremento	Prevención y atención de desastres	11. Ciudades y comunidades sostenibles	Municipio Corpochivor	-		100%
A.3.67	SANEAMIENTO BÁSICO	67. Elaborar del programa de uso eficiente y ahorro de agua 2016-2021	programa en ejecución	0	1	Reducir los índices de desperdicio de agua no contabilizada	Plan ejecutado por año	1	4	Incremento	APSB	11. Ciudades y comunidades sostenibles	Municipio Corpochivor	-	1	1
A.12.68	ATENCIÓN, PREVENCIÓN DE Y GESTIÓN DEL RIESGO	68. Implementar una política pública de gestión de riesgo en el Municipio de Almeida	Políticas aplicadas	1	1	Construcción y diseño del proyecto de política pública para la gestión de riesgo en el municipio de Almeida	Políticas aplicadas	1	1	Mantenimiento	Prevención y atención de desastres	11. Ciudades y comunidades sostenibles	Municipio Corpochivor	-		

A.12.69	ATENCIÓN, PREVENCIÓN DE DESASTRES Y GESTIÓN DEL RIESGO	69. Desarrollar planes de acción frente a mapas de susceptibilidad	Planes activadas	0	1	identificar zonas críticas causadas por fenómenos de riesgos por amenazas naturales	Plan aprobado	0	1	Incremento	Prevención y atención de desastres	12. Producción y consumo responsables	Municipio		
A.13.5	EDUCACIÓN	5. Otorgar estímulos a los 2 mejores bachilleres	Número de beneficiados	0	8	Dar Estímulos laborales	empleos por año	0	8	Incremento	Promoción del desarrollo	10. Reducción de las desigualdades	Municipio	2	4
A.13.40	EMPLEO PARA TODOS	40. Creación de programas turísticos en las lagunas de Almeida	Programas en desarrollo	0	1	Desarrollar de un estudio para la creación de jornadas ecológicas para pobladores y visitantes	programas aprobados	0	1	Incremento	Promoción del desarrollo	12. Producción y consumo responsables	Municipio comunidad	1	Está en proceso de formulación
A.13.97	EMPLEO PARA TODOS	97. Construcción del diagnóstico ocupacional	Encuestas realizadas	0	1	Realizar encuestas frente a la necesidad de cada ciclo vital, y estrategias para fomentar la participación de temas de interés laborales de los adolescentes, jóvenes, madres cabeza de familia	Diagnóstico realizado	0	1	Incremento	Promoción del desarrollo	5. Igualdad de género	municipio		Está en proceso de formulación
A.13.98	EMPLEO PARA TODOS	98. Crear y fortalecer la asociación de artesanos del municipio de Almeida en torno a los productos de la zona	Asociaciones creadas	0	1	Diseñar y desarrollar un programa de asociatividad para los artesanos de Almeida a través de la creación de las escuelas de artes y oficios	Organizaciones activas	0	1	Incremento	Promoción del desarrollo	9. Industria, innovación e infraestructura	Municipio		Se inició el proceso de capacitación
A.13.99	EMPLEO PARA TODOS	99. Realizar capacitaciones y cursos técnicos en electricidad, mecánica, modisterías, etc	cursos anuales	1	13	Desarrollar 3 capacitaciones al año en las áreas requeridas	capacitaciones realizadas	1	12	Incremento	Promoción del desarrollo	9. Industria, innovación e infraestructura	Municipio - SENA	4	8 Electricidad y mecánica motocicletas

A.13.100	EMPLEO PARA TODOS	100. Implementare estrategia "MI PRIMER EMPLEO	empleos anuales	0	20	Generar 5 empleos al año para los Almeidaunos y habitantes residentes en Almeida	Empleos generados	0	20	Incremento	Promoción del desarrollo	8. Trabajo decente y crecimiento económico	Municipio	5	5
A.13.101	EMPLEO PARA TODOS	101. Apoyar a las Juntas de Acción Comunal	capacitaciones anuales	0	1	Diseñar un programa de capacitación dirigido a las juntas de acción comunal	capacitaciones realizadas	0	4	Incremento	Promoción del desarrollo	11. Ciudades y comunidades sostenibles	Municipio - Departamento	1	3
A.13.102	TODOS PARTICIPANDO	102. Propiciar espacios de integración a las Familias	programas de integración	0	1	propiciar espacios para integrar a las familias	programas ejecutados	0	1	Incremento	Promoción del desarrollo	10. Reducción de las desigualdades	Municipio	0,25	Actividades culturales y recreativas 75%
A.13.109	INFRAESTRUCTURA TIC	109. Incrementar el número de hogares y Mipymes con acceso a internet	redes funcionando	1	2	Implementar una red de tecnología para mejor el acceso a Internet en el casco urbano	nueva red funcionando	1	1	Incremento	Promoción del desarrollo	10. Reducción de las desigualdades	Municipio - MIN TIC	1	Con el punto vive digital y la fibra óptica, el 40% del sector urbano goza del servicio y WiFi gratis
A.13.142	MUJER	142. Capacitar a la mujer Almeidauna en liderazgo y proyección humana	Capacitaciones y eventos anuales	0	1	Realizar un evento anual para estimular el liderazgo de la mujer	evento anual	0	1	Incremento	Promoción del desarrollo	1. Fin de la pobreza	Municipio	1	1
A.14.105	TODOS PARTICIPANDO	105. Promoción de actividades pedagógicas con contenidos que propendan al conocimiento de la participación ciudadana en los niños, niñas, adolescentes, jóvenes y familia en general	capacitaciones anuales	0	4	Realizar 1 charla trimestral referente a mecanismos de solución de conflictos y los derechos civiles y políticos	Capacitaciones realizadas	0	4	Incremento	Atención a grupos vulnerables - promoción social	16. Paz, justicia e instituciones sólidas	Municipio - Comisaria de familia	4	3

A.14.107	ALMEIDA CON DESARROLLO SOCIAL	107. dar subsidios alimentarios a familias pobres	Mercados entregados	0	250	Entregar 250 mercados por año a familias de escasos recursos económicos	subsidios entregados por año	0	250	Incremento	Atención a grupos vulnerables - promoción social	3. Salud y bienestar	Municipio	250	100%
A.14.108	ALMEIDA CON DESARROLLO SOCIAL	108. Gestionar nuevos cupos del programa FAMILIAS EN ACCIÓN	% de atención de la demanda	0,9	1	Cumplir con el 100% de la oferta	nuevas familias subsidiadas	90%	10%	Incremento	Atención a grupos vulnerables - promoción social	3. Salud y bienestar	Municipio	0,05	Según cobertura del DNP
A.14.125	INFANCIA Y ADOLESCENCIA, BASE DE LA SOCIEDAD ALMEIDUNA	125. Garantizar la formación integral de la niñez y la juventud Almeiduna	% de atención poblacional	1	1	Realizar programas para el seguimiento de la formación integral de la niñez y la juventud	Programas anuales ejecutados	1	4	Incremento	Atención a grupos vulnerables - promoción social	4. Educación de calidad	Municipio secretaria educación	1	3
A.14.134	INFANCIA Y ADOLESCENCIA, BASE DE LA SOCIEDAD ALMEIDUNA	134. Mantener en cero los índices de trabajo y explotación infantil	Índice porcentual	0	0	mantener en Cero trabajo y explotación infantil	cero población	0%	0%	Mantenimiento	Atención a grupos vulnerables - promoción social	10. Reducción de las desigualdades	Municipio Comisaria Familia	0	0
A.14.135	INFANCIA Y ADOLESCENCIA, BASE DE LA SOCIEDAD ALMEIDUNA	135. Desarrollar mecanismos de control social frente a responsabilidad penal para adolescentes e institucional a demás que se eviten la explotación infantil: laboral, sexual, armada, entre otros	Numero de talleres de socialización anuales	0	3	Realizar talleres trimestrales de orientación de pautas de crianza	talleres realizados por año	0	3	Incremento	Atención a grupos vulnerables - promoción social	3. Salud y bienestar	Municipio comisaria familia de	3	3



A.14.136	INFANCIA Y ADOLESCENCIA, BASE DE LA SOCIEDAD ALMEIDUNA	136. Coadyuvar a fortalecer programas para la prevención del abuso sexual, violencia intrafamiliar y cualquier abuso en contra de los niños, niñas, adolescentes, jóvenes, madres cabeza de familia y comunidad en general	Numero de talleres de socialización anuales	0	3	Realizar charlas trimestrales	Numero acciones	0	3	Incremento	Atención a grupos vulnerables - promoción social	3. Salud y bienestar	Municipio comisaria familia	3	3
A.14.141	INFANCIA Y ADOLESCENCIA, BASE DE LA SOCIEDAD ALMEIDUNA	141. Mejorar el servicio en el Jardín Municipal	Dotaciones realizadas	0	1	Dotar el Jardín Municipal de los recursos necesarios a fin de que preste el servicio que la comunidad requiere para el desarrollo del infante	Dotaciones entregadas por año	0	1	Incremento	Atención a grupos vulnerables - promoción social	3. Salud y bienestar	Municipio	1	100%
A.14.143	ADULTO MAYOR Y DISCAPACITADOS; AMADOS Y PROTEGIDOS	143. Ampliación de la cobertura de subsidios de mercados. Programa de la tercera edad	% de cubrimiento	0,9	1	subsidiar alimentos adultos mayores	% de cubrimiento	90%	10%	Incremento	Atención a grupos vulnerables - promoción social	3. Salud y bienestar	Municipio	1	100%
A.14.144	ADULTO MAYOR Y DISCAPACITADOS; AMADOS Y PROTEGIDOS	144. realizar actividades lúdicas, recreativas, deportivas y de integración con la tercera edad	eventos realizados	0	4	Crear una semana cultural para rescatar la sabiduría popular de los campesinos y población de la tercera edad Almeiduna	Evento anual	0	1	Incremento	Atención a grupos vulnerables - promoción social	10. Reducción de las desigualdades	Municipio	1	A través de programa centro día
A.14.145	ADULTO MAYOR Y DISCAPACITADOS; AMADOS Y PROTEGIDOS	145. Continuar y fortalecer el programa de apoyo a la población discapacitada	Actividades realizadas	1	2	Realización de 2 eventos anuales dirigidos a la población Almeiduna en situación de discapacidad	eventos por año	1	1	Incremento	Atención a grupos vulnerables - promoción social	3. Salud y bienestar	Municipio	2	2

A.14.154	SERVICIOS PÚBLICOS PARA TODOS	154. Puesta en funcionamiento centro de atención del adulto mayor "CENTRO DE VIDA PEDRO JOAQUÍN DÍAZ	centro en servicios	0	1	Tener Un centro de atención al adulto mayor en funcionamiento	centro servicio en	0	1	Incremento	Atención a grupos vulnerables - promoción social	10. Reducción de las desigualdades	Municipio	0,25	100%
A.16.103	TODOS PARTICIPANDO	103. Apoyar el consejo de Planeación	capacitaciones	0	1	Diseñar un programa de capacitación dirigido a los consejos locales de planeación	capacitaciones realizadas	0	1	Incremento	Desarrollo comunitario	11. Ciudades y comunidades sostenibles	Municipio	1	SE reactivo y actualizo
A.16.104	TODOS PARTICIPANDO	104. Apoyar consejos comunales veredales con la participación de todas las autoridades municipales	capacitaciones anuales	0	1	Diseñar un programa de capacitación dirigido a los consejos comunales veredales	capacitación realizadas	0	1	Incremento	Desarrollo comunitario	8. Trabajo decente y crecimiento económico	Municipio	1	1 Reuniones del ejecutivo Municipal, en cada vereda
A.16.106	TODOS PARTICIPANDO	106. fortalecer el liderazgo comunitario	programas ejecutados	0	1	Realizar la primera jornada de liderazgo comunitario	capacitación realizada	0	1	Incremento	Desarrollo comunitario	11. Ciudades y comunidades sostenibles	Municipio		
A.16.110	INFRAESTRUCTURA TIC	110. Habilitar el Punto Vive Digital de Almeida	puntos funcionando	0	1	Tener Un punto habilitado	Servicio activo	0	1	Incremento	Desarrollo comunitario	9. Industria, innovación e infraestructura	MUNICIPIO - TIC	1	100%
A.16.113	SERVICIOS TIC	113. Gestionar el servicio de televisión para el sector rural (TDT)	% de oferta	0	1	Permitir a la Comunidad el acceso a la TDT	% de oferta	0%	100%	Incremento	Desarrollo comunitario	9. Industria, innovación e infraestructura	ANTV	1	100%
A.16.115	USUARIOS HABILIDADES	115. Incrementar el número de personas capacitadas en TIC'S	número de capacitaciones	0	2	Capacitar a toda la población Almeida mediante 2 capacitaciones al año	capacitaciones realizadas por año	0	2	Incremento	Desarrollo comunitario	10. Reducción de las desigualdades	Municipio MIN TIC	2	2 capacitación

A.16.126	INFANCIA Y ADOLESCENCIA, BASE DE LA SOCIEDAD ALMEIDUNA	126. Generar a los niños y adolescentes espacios de participación ciudadana	% de atención poblacional	1	1	Diseñar el programa de liderazgo juvenil y realizar una jornada anual de liderazgo y oratoria	% participación	100%	100%	Mantenimiento	Desarrollo comunitario	5. Igualdad de género	Municipio	1	100%
A.16.137	MUJER	137. Creación de la microempresa de lácteos para mujer cabeza de familia	Empresas creadas	0	1	aplicar un programa para la creación de la microempresa de lácteos para mujer cabeza de familia	Empresa funcionando	0	1	Incremento	Desarrollo comunitario	2. Hambre cero	Municipio	1	
A.17.114	APLICACIONES Y CONTENIDOS TIC	114. Crear un programa para la realización de trámites institucionales en línea	servicio activos	0	1	implementar de un programa de trámite en línea	Programa en desarrollo	0	1	Incremento	Fortalecimiento institucional	9. Industria, innovación e infraestructura	Municipio	1	Se está trabajando con gobierno en línea
A.17.116	USUARIOS HABILIDADES	116. Lograr capacitación en TIC'S del 100%, de los funcionarios públicos	% de funcionarios capacitados	0	1	Tener Funcionarios capacitados	capacitaciones x año	0	4	Incremento	Fortalecimiento institucional	8. Trabajo decente y crecimiento económico	Municipio	1	1
A.17.117	DESARROLLO INSTITUCIONAL, ANTICORRUPCIÓN Y ANTI TRÁMITE	117. Mejorar y optimizar los canales de comunicación internos y las metodologías que permitan brindar una atención pronta, eficaz y oportuna	Plan ejecutado	1	1	Desarrollar un programa de eficiencia y eficacia administrativa	Programa realizado por año	1	1	Mantenimiento	Fortalecimiento institucional	16. Paz, justicia e instituciones sólidas	Municipio	1	1
A.17.118	DESARROLLO INSTITUCIONAL, ANTICORRUPCIÓN Y ANTI TRÁMITE	118. Fortalecer la infraestructura tecnológica de los software para optimizar la eficiencia administrativa del Municipio de Almeida	Plan ejecutado	0	1	Mejorar los sistemas de información municipal	programas aplicados por año	0	1	Incremento	Fortalecimiento institucional	9. Industria, innovación e infraestructura	Municipio	1	Se actualizan los sistemas contables y tributarios

A.17.119	DESARROLLO INSTITUCIONAL, ANTICORRUPCIÓN Y ANTI TRÁMITE	119. Creación de las estrategias para la recuperación de la confianza ciudadana en la administración pública y de control preventivo de lucha contra la corrupción	Plan ejecutado	1	1	Ejecutar un plan como mecanismo de transparencia	Plan ejecutado por año	1	1	Mantenimiento	Fortalecimiento institucional	16. Paz, justicia e instituciones sólidas	Municipio	1	Se ajustó y público, de acuerdo con la ley 1474 de 2011
A.17.120	DESARROLLO INSTITUCIONAL, ANTICORRUPCIÓN Y ANTI TRÁMITE	120. Generar estrategias anti trámite que agilicen la atención al ciudadano Almeidauno	Plan ejecutado	1	1	Diseño de un programa para la aplicación de metodologías que dinamicen la atención al ciudadano	Plan aplicado por año	1	1	Mantenimiento	Fortalecimiento institucional	16. Paz, justicia e instituciones sólidas	Municipio	1	Se aplicación al ley anti trámites
A.17.121	DESARROLLO INSTITUCIONAL, ANTICORRUPCIÓN Y ANTI TRÁMITE	121. Elaborar un plan de capacitación, bienestar social e incentivos para los funcionarios del Municipio de Almeida	capacitación por año	0	2	Realizar 2 capacitaciones por año a los funcionarios de la alcaldía municipal	capacitaciones realizadas	0	2	Incremento	Fortalecimiento institucional	16. Paz, justicia e instituciones sólidas	Municipio	2	3
A.17.122	DESARROLLO INSTITUCIONAL, ANTICORRUPCIÓN Y ANTI TRÁMITE	122. realizar una restructuración administrativa	procesos realizados	0	1	Iniciar un estudio para la restructuración administrativa	reforma realizada	0	1	Incremento	Fortalecimiento institucional	16. Paz, justicia e instituciones sólidas	Municipio		
A.18.124	INFANCIA Y ADOLESCENCIA, BASE DE LA SOCIEDAD ALMEIDUNA	124. Mantener en cero los indicadores, de maltrato infantil, violencia intrafamiliar e inasistencia alimentaria en Almeida	% de atención poblacional	1	1	Mantener en cero los índices de maltrato infantil, violencia intrafamiliar e inasistencia alimentaria en Almeida	cero vulneración de derechos	0%	0%	Mantenimiento	Justicia y seguridad	16. Paz, justicia e instituciones sólidas	MUNICIPIO COMISARIA DE FAMILIA	0	0

A.2.15	SALUD	15. Ofrecer el servicio de transporte para trasladar los enfermos de la vereda al centro de salud	porcentaje de servicio	0	1	dar servicio no vital	% del servicio	0	100%	Incremento	Salud	3. Salud y bienestar	Municipio	1	100%
A.2.16	SALUD	16. Dar atención medica en las viviendas	Personas atendidas	0	80	Implementación de la estrategia "MÉDICO EN CASA" para la tercera edad y la niñez (de máxima prioridad)	pacientes atendidos	0	80	Incremento	Salud	3. Salud y bienestar	Municipio. ESE VALLE DE TENZA	20	60
A.2.17	SALUD	17. Ampliar la cobertura del servicio de transporte para hipertensos en las veredas del municipio	porcentaje de servicio	80%	100%	100% de la demanda	% de incremento	80%	20%	Incremento	Salud	3. Salud y bienestar	MUNICIPIOS E.S. E - IPSS	1	100%
A.2.18	SALUD	18. Brindar el servicio o subsidios de ortodoncia y prótesis dentales a población pobre	Número de personas subsidiadas	0	40	Subsidiar a 5 personas para tratamiento de ortodoncia y 5 prótesis, por año	beneficiarios por año	0	40	Incremento	Salud	3. Salud y bienestar	Municipio	10	30 beneficiados
A.2.19	SALUD	19. Dar servicios de transporte médico no POS o vital	Número de personas subsidiadas	0	40	Servicio de transporte para 10 personas en el año	beneficiarios por año	0	40	Incremento	Salud	3. Salud y bienestar	Municipio	10	100%
A.2.20	SALUD	20. Dar formación preventiva para madres lactantes	numero de capacitaciones	0	48	Realizar 1 charla informativo mensual con el fin de orientar el proceso de gestiones las madres lactantes	Charlas por año	0	48	Incremento	Salud	3. Salud y bienestar	Municipio - ESE - VALLE DE TENZA - IPSS	12	PAB - PIC
A.2.21	SALUD	21. Prestar el servicio de sala cuna	Salas funcionando	0	1	Adecuar 1 sala cuna en el municipio.	Salas funcionando	0	1	Incremento	Salud	3. Salud y bienestar	secretaria de salud departamento	1	

A.2.22	SALUD	22. Garantizar el servicio de salud a toda la población infantil	porcentaje de servicio	de	100%	100%	Detectar casos de vulneración al derecho a la salud	% de servicio	100%	100%	Mantenimiento	Salud	3. Salud y bienestar	Comisaria de familia	1	100%
A.2.23	SALUD	23. Mantener la cobertura de afiliación de salud régimen subsidiado	porcentaje de servicio	de	100%	100%	mantener la cobertura	porcentaje de afiliados	100%	100%	Mantenimiento	Salud	3. Salud y bienestar	Municipio Sesalud	100%	100%
A.2.24	SALUD	24. Gestionar y garantizar la atención y servicio médico en las instalaciones del centro de salud	porcentaje de servicio	de	100%	100%	Tener atención básica	% de atención	100%	100%	Mantenimiento	Salud	3. Salud y bienestar	Sesalud Municipio	100%	Se tiene el servicios sin embargo la ESE VALLE DE TENZA es negligente en sus obligaciones
A.2.25	SALUD	25. Gestionar para que el puesto de salud preste un eficaz, eficiente y oportuno servicio, tanto en las citas programadas como en las urgencias	porcentaje de servicio	de	10%	100%	Disponer del 100% de la demanda	% de atención	10%	90%	Incremento	Salud	3. Salud y bienestar	Sesalud -	100%	Se tiene el servicios sin embargo la ESE VALLE DE TENZA es negligente en sus obligaciones
A.2.26	SALUD	26. Gestionar la Remodelación locativas y equipamiento del centro de salud según lo solicitado por el Ministerio de Protección Social	porcentaje de servicio	de	0	1	Implementar el servicio de laboratorio y habilitar el servicio de rayos x en el centro de salud	% de servicio	0%	100%	Incremento	Salud	3. Salud y bienestar	Municipio Minsalud	100%	Se está formulando el correspondiente Plan
A.2.27	SALUD	27. Promover la salud pública y control de vectores, zoonosis en viviendas	viviendas intervenidas		0	400	100% de viviendas intervenidas	viviendas intervenidas	0	400	Incremento	Salud	3. Salud y bienestar	SEALUD MUNICIPIO	400	100%

A.2.28	SEGURIDAD		28. Fortalecer los programas de seguridad existentes	Planes ejecutados	1	1	aplicar programas de seguridad y solidaridad ciudadana	Planes ejecutados	1	2	Incremento	Salud	3. Salud y bienestar	Municipio	1	100%
A.2.129	INFANCIA Y ADOLESCENCIA, BASE DE LA SOCIEDAD ALMEIDUNA		129. Mantener en 0 la tasa de mortalidad infantil	% de mortalidad	0	0	Mantener en 0 la tasa de mortalidad infantil	cero mortalidad infantil	0%	0%	Mantenimiento	Salud	3. Salud y bienestar	Municipio - Secretaria de Salud	0	0
A.2.130	INFANCIA Y ADOLESCENCIA, BASE DE LA SOCIEDAD ALMEIDUNA		130. Garantizar la cobertura total en vacunación a la población infantil Almeida	Jornadas de vacunación anual	2	8	Desarrollar 2 jornadas de vacunación al año	Jornadas de vacunación anual	2	6	Incremento	Salud	3. Salud y bienestar	Secretaria de Salud	2	De acuerdo con LOS PLANES DEPARTAMENTAL
A.2.131	INFANCIA Y ADOLESCENCIA, BASE DE LA SOCIEDAD ALMEIDUNA		131. Garantizar el servicio médico a toda la población infantil de Almeida	Días de Servicio semanal	7	7	Disponer del servicio médico a toda la población infantil de Almeida	días de atención	7	7	Mantenimiento	Salud	3. Salud y bienestar	Municipio. IPS	7	100%
A.2.140	MUJER		140. Asistir nutricionalmente a mujeres lactantes de los estratos bajos de Almeida	proyecto realizados	1	2	Implementar un programa para alimentar y nutrir a las mujeres lactantes	programa ejecutado por año	1	1	Incremento	Salud	2. Hambre cero	Municipio	1	A TRAVÉS DEL LOS PROGRAMAS ICBF Y DPS
A.4.43	CULTURA Y TURISMO PARA EL DESARROLLO ECONÓMICO SOSTENIBLE		43. Renovar el polideportivo y adquisición de un tablero electrónico	escenario mejorado	0	1	Hacer la Renovación del polideportivo y adquisición de un tablero electrónico	Escenario intervenido	0	1	Incremento	Deporte y Recreación	16. Paz, justicia e instituciones sólidas	Municipio	1	En proyecto
A.4.44	CULTURA Y TURISMO PARA EL DESARROLLO ECONÓMICO SOSTENIBLE		44. Dotar de implementos deportivos para escuelas y colegios	Dotaciones realizadas	6	11	Dar Dotar las Instituciones educativas, escuelas y formación deportivas	dotaciones por año	6	5	Incremento	Deporte y Recreación	10. Reducción de las desigualdades	Municipio	3	4

A.4.45	CULTURA TURISMO PARA EL DESARROLLO ECONÓMICO SOSTENIBLE	Y Y	45. Construir una cancha de fútbol	Canchas construidas	0	1	Realizar las Construcción de una cancha de fútbol sintética	cancha en servicio	0	1	Incremento	Deporte y Recreación	11. Ciudades y comunidades sostenibles	Municipio	1	
A.4.46	CULTURA TURISMO PARA EL DESARROLLO ECONÓMICO SOSTENIBLE	Y Y	46. Mantener los escenarios deportivos	Escenarios intervenidos	1	8	Mantenimiento de siete escenarios deportivos	escenarios mejorados	1	7	Incremento	Deporte y Recreación	3. Salud y bienestar	Municipio	2	7
A.4.48	CULTURA TURISMO PARA EL DESARROLLO ECONÓMICO SOSTENIBLE	Y Y	48. Adquirir predios para el deporte	hectáreas adquiridas	0	4	Adquirir 2 predios para adaptación de programas de práctica deportiva	hectáreas adquiridas	0	4	Incremento	Deporte y Recreación	16. Paz, justicia e instituciones sólidas	Municipio	2	
A.4.49	PROGRAMA: Infraestructura y Elementos Deportivos de Calidad	Y	49. Mantener la escuela de formación deportiva de patinaje	competencias realizadas	0	4	Realizar el sostenimiento a eventos deportivos	eventos competitivos	0	2	Incremento	Deporte y Recreación	16. Paz, justicia e instituciones sólidas	Municipio	2	2
A.4.50	PROGRAMA: Infraestructura y Elementos Deportivos de Calidad	Y	50. Crear escuelas deportivas en otras disciplinas	Escuelas creadas	4	6	Crear dos escuelas deportivas	escuelas activas	4	2	Incremento	Deporte y Recreación	5. Igualdad de género	Municipio	2	2 ARTES MARCIALES Y PATINAJE
A.4.51	PROGRAMA: Infraestructura y Elementos Deportivos de Calidad	Y	51. Dar formación e instrucción deportiva para apoyar la formación en educación física en las escuelas rurales	Numero de instructores	0	1	Realizar la Contratación de un instructor	Instructores capacitando	0	1	Incremento	Deporte y Recreación	4. Educación de calidad	Municipio	1	1
A.4.52	PROGRAMA: Infraestructura y Elementos Deportivos de Calidad	Y	52. Apoyar los juegos "SUPERATE POR EL DEPORTE"	Eventos anuales	1	2	Apoyar dos eventos, por año, respaldado con charlas, carteles, y videos pedagógicos	eventos realizados	1	1	Incremento	Deporte y Recreación	4. Educación de calidad	Municipio I. E	2	100%
A.4.53	PROGRAMA: Infraestructura y Elementos Deportivos de Calidad	Y	53. Realizar actividades de aprovechamiento del tiempo libre con N N Y A	actividades anuales	0	2	focalizar el manejo del tiempo libre y de espacios deportivos	Actividades realizadas	0	2	Incremento	Deporte y Recreación	4. Educación de calidad	Municipio comunidad	2	2



A.4.54	PROGRAMA: Infraestructura y Elementos Deportivos de Calidad	54. Realizar torneos deportivos y juegos campesinos	Eventos anuales	1	1	Lograr la integración comunitaria	evento realizado	1	1	Mantenimiento	Deporte y Recreación	16. Paz, justicia e instituciones sólidas	Municipio Comunidad	1	100%
A.4.55	PROGRAMA: Infraestructura y Elementos Deportivos de Calidad	55. fortalecer el apoyo a las vacaciones recreativas para niños y jóvenes	actividades anuales	1	1	Realizar Una actividad por año, con tres disciplinas	Actividad realizada	1	1	Mantenimiento	Deporte y Recreación	10. Reducción de las desigualdades	Municipio Comunidad	1	1
A.4.132	INFANCIA Y ADOLESCENCIA, BASE DE LA SOCIEDAD ALMEIDUNA	132. Propiciar espacios de recreación a niños y jóvenes de Almeida	programas desarrollados	0	1	Crear de un programa para la realización de los juegos de la recreación y la confraternidad Almeidauna	Programas ejecutados por año	0	1	Incremento	Deporte y Recreación	4. Educación de calidad	Municipio	1	1
A.5.29	CULTURA Y TURISMO PARA EL DESARROLLO ECONÓMICO SOSTENIBLE	29. Creación del museo municipal	Muesos en funcionamiento	0	1	Crear 1 museo municipal	Muesos en funcionamiento	0	1	Incremento	Cultura	8. Trabajo decente y crecimiento económico	Municipio	1	
A.5.30	CULTURA Y TURISMO PARA EL DESARROLLO ECONÓMICO SOSTENIBLE	30. Dotación y ampliación de la biblioteca municipal	Bibliotecas dotadas	1	1	Dotar y ampliar la biblioteca	Bibliotecas dotadas	1	1	Incremento	Cultura	4. Educación de calidad	Municipio	1	1
A.5.31	CULTURA Y TURISMO PARA EL DESARROLLO ECONÓMICO SOSTENIBLE	31. Creación de la emisora comunitaria	Emisora en funcionamiento	0	1	Crear una emisora comunitaria	Emisora en funcionamiento	0	1	Incremento	Cultura	4. Educación de calidad	MIN MUNICIPIO TIC	1	
A.5.32	CULTURA Y TURISMO PARA EL DESARROLLO ECONÓMICO SOSTENIBLE	32. Dotar las escuelas de formación artística existentes	numero dotaciones de	2	4	Dotar dos de las escuelas de formación ya existentes	Dotaciones entregadas	2	2	Incremento	Cultura	4. Educación de calidad	Municipio	1	1
A.5.33	CULTURA Y TURISMO PARA EL DESARROLLO ECONÓMICO SOSTENIBLE	33. Crear nuevas escuelas de expresión artística	Escuelas creadas	4	5	Crear una escuela de formación	Nuevas escuelas	4	1	Incremento	Cultura	8. Trabajo decente y crecimiento económico	Municipio	2	1

A.5.34	CULTURA TURISMO PARA EL DESARROLLO ECONÓMICO SOSTENIBLE	Y EL Y	34. Adecuar la Plaza de Ferias	Plaza intervenidas	0	1	Adecuar Una Plaza de ferias adecuada	plaza intervenida	0	1	Incremento	Cultura	8. Trabajo decente y crecimiento económico	Municipio	1	10%
A.5.35	CULTURA TURISMO PARA EL DESARROLLO ECONÓMICO SOSTENIBLE	Y EL Y	35. Crear la escuela de artes y oficios de Almeida	Escuelas creadas	0	1	Diseñar estructuración de un proyecto para la creación de la escuela de artes y oficios de Almeida	Escuelas creadas	0	1	Incremento	Cultura	8. Trabajo decente y crecimiento económico	Municipio		
A.5.36	CULTURA TURISMO PARA EL DESARROLLO ECONÓMICO SOSTENIBLE	Y EL Y	36. Crear la semana cultural municipal con la participación de todas las veredas en búsqueda de nuevos talentos	Eventos creados	0	1	Realizar de la semana cultural identitaria (1 anual)	Eventos creados	0	1	Incremento	Cultura	16. Paz, justicia e instituciones sólidas	Municipio comunidad	1	Aguinaldo
A.5.37	CULTURA TURISMO PARA EL DESARROLLO ECONÓMICO SOSTENIBLE	Y EL Y	37. Realizar eventos de rescate y fomentos del patrimonio culturales	Eventos realizados	4	8	implementar el calendario único de eventos del municipio de Almeida	nuevos eventos	4	4	Incremento	Cultura	8. Trabajo decente y crecimiento económico	Municipio comunidad	2	Se firmó convenio con el departamento para realizar el inventario
A.5.38	CULTURA TURISMO PARA EL DESARROLLO ECONÓMICO SOSTENIBLE	Y EL Y	38. Celebrar la fiesta del campesino y convertirla en la celebración más importante del año en Almeida	Evento realizados	1	1	Realización de una fiesta anual, en homenaje a los campesinos Almeidunos	actividades anuales	1	1	Mantenimiento	Cultura	16. Paz, justicia e instituciones sólidas	Municipio	1	100%
A.5.39	CULTURA TURISMO PARA EL DESARROLLO ECONÓMICO SOSTENIBLE	Y EL Y	39. Adquisición de sonido profesional para eventos	Equipos en servicio	0	1	Adquisición de equipo de sonido profesional para la aplicación de programas de sensibilización identitaria y demás actividades culturales	Equipos en servicio	0	1	Incremento	Cultura	16. Paz, justicia e instituciones sólidas	Municipio	1	1

A.5.95	SERVICIOS PÚBLICOS PARA TODOS	95. Implementar la base documental para el fortalecimiento del sistema de información municipal	archivos intervenidos	1	1	Implementar un plan depurar y actualizar la base documental para el correcto funcionamiento del sistema de información municipal	archivos intervenidos	1	1	Mantenimiento	Cultura	4. Educación de calidad	Municipio	1	1
A.6.152	SERVICIOS PÚBLICOS PARA TODOS	152. Implementar el servicios de gas domiciliarios en el sector urbano	Proyectos viabilizados	0	1	Diseñar y estructura de un programa para gasificar el casco urbano del municipio de Almeida	proyecto viabilizado	0	1	Incremento	Servicios Públicos	7. Energía Asequible y no contaminante	Municipio		99%
A.6.156	SERVICIOS PÚBLICOS PARA TODOS	156. Formulación de proyectos de Energía Alternativa y Convencional	Proyectos formulados	0	1	Formular y diseñar un proyecto para incluir a Almeida en los nuevos sistemas de energía con metodologías de innovación actual	Proyecto formulado	0	1	Incremento	Servicios Públicos	7. Energía Asequible y no contaminante	Municipio	0,25	
A.7.146	VIVIENDA DIGNA	146. Ejecución de nuevos proyectos de vivienda de interés social urbana y rural para estratos 1 y 2	viviendas construidas	247	287	Construir 40 unidades de vivienda nueva para priorizar 40 familias que no posean vivienda en Almeida	viviendas nuevas construidas	247	40	Incremento	Vivienda	1. Fin de la pobreza	Municipio - Nación	10	Convenio Departamental y con recursos propios 25
A.7.147	VIVIENDA DIGNA	147. Mejorar las viviendas de los sectores rural y urbano (techos, pisos, paredes, puertas, ventanas, pañetes y cocinas)	viviendas intervenidas	220	260	Mejorar las condiciones de vivienda a 10 familias por año	viviendas mejoradas	220	40	Incremento	Vivienda	10. Reducción de las desigualdades	Municipio	10	Se hizo entrega de materiales
A.7.148	VIVIENDA DIGNA	148. Realizar el Saneamiento, legalización y titulación de predios rurales de Almeida	procesos realizados	0	20	Apoyar el saneamientos de la propiedad	predios saneados	0	20	Incremento	Vivienda	10. Reducción de las desigualdades	Municipio comunidad	5	
A.7.149	VIVIENDA DIGNA	149. Implementar proyectos de cocinas ecológicas	proyecto formulados	0	1	Diseñar un proyecto para la implementación de cocinas ecológicas	proyecto en ejecución	0	1	Incremento	Vivienda	1. Fin de la pobreza	Municipio Corpochivor	1	15

A.7.150	VIVIENDA DIGNA	150. Construcción de albercas y lavaderos	viviendas intervenidas	0	40	Construir de albercas y lavaderos para 10 familias Almeidunos por año	construcciones realizadas	0	40	Incremento	Vivienda	3. Salud y bienestar	Municipio	10	15
A.8.57	POLÍTICAS DE CONTROL Y SEGUIMIENTO EN PRO DEL MEDIO AMBIENTE	57. Gestionar la construcción de distritos de riego como proyectos región	Proyectos formulados	0	1	Elaborar un estudio	Proyecto viabilizado	0	1	Incremento	Agropecuario	12. Producción y consumo responsables	Municipio - Nación	1	
A.8.81	POLÍTICAS DE CONTROL Y SEGUIMIENTO EN PRO DEL MEDIO AMBIENTE	81. Dotar de maquinaria para el procesamiento de productos agrícolas de la zona rural de Almeida	maquinas adquiridas	0	1	Adquisición de 1 equipo de procesamiento de productos agrícolas	Maquinas en servicio	0	1	Incremento	Agropecuario	1. Fin de la pobreza	Municipio	1	1
A.8.82	POLÍTICAS DE CONTROL Y SEGUIMIENTO EN PRO DEL MEDIO AMBIENTE	82. Dotar de maquinaria y elementos agropecuarios como incentivo a la producción agrícola y ganadera	elementos por año	15	60	Adquirir de 15 elementos por año	Elemento en servicio	0	60	Incremento	Agropecuario	1. Fin de la pobreza	Municipio	15	15
A.8.83	FORTALECIMIENTO DEL CAMPO MEDIANTE EL APOYO AL PRODUCTOR AGROPECUARIO Y GANADERO	83. Gestionar alambre de púa, manguera y molinos veredales para moler maíz	Agricultores beneficiados por año	0	120	Beneficiar a 30 agricultores por año	Productores subsidiados	0	120	Incremento	Agropecuario	2. Hambre cero	Municipio	30	90
A.8.84	FORTALECIMIENTO DEL CAMPO MEDIANTE EL APOYO AL PRODUCTOR AGROPECUARIO Y GANADERO	84. Formular el proyecto para la construcción y dotación de una planta procesadora de frutas	Proyectos formulados	0	2	Formular el proyecto y estudios	proyecto viabilizado	0	1	Incremento	Agropecuario	2. Hambre cero	Municipio	1	
A.8.85	EL CAMPO CON ESPACIOS DIGNOS	85. Construcción de un vivero municipal con especies que se adapten para la siembra de cultivos	viveros funcionando	0	1	Construir 1 vivero	vivero en servicio	0	1	Incremento	Agropecuario	12. Producción y consumo responsables	Municipio		Se inició el proceso para plantas de Café

A.8.85	EL CAMPO CON ESPACIOS DIGNOS	86. Implementar mecanismos de subsidio de arado, semilla y abono para siembra de cultivos	familias beneficiadas por año	0	200	50 familias beneficiadas por año	familias subsidiadas	0	200	Incremento	Agropecuario	1. Fin de la pobreza	Municipio	50	100%
A.8.87	PRIMERO EL CAMPO Y SUS GENTES	87. Brindar servicio de transporte gratuito a la comunidad hacia el casco urbano el día de mercado	porcentaje de servicio	0	100%	100% de la demanda	% de subsidio	0	100%	Incremento	Agropecuario	2. Hambre cero	Municipio	1	100%
A.8.88	PRIMERO EL CAMPO Y SUS GENTES	88. Crear canales de comercialización, que incrementen las ventas de la producción de los campesinos Almeidunos	mercados creados	0	1	Crear un enlace comercial	Planes en ejecución	0	1	Incremento	Agropecuario	2. Hambre cero	Municipio Productores	1	
A.8.89	PRIMERO EL CAMPO Y SUS GENTES	89. Fortalecer la asistencia técnica con servicio profesional	profesionales contratados	1	3	Dar la asistencia técnica en establecimiento de cultivos y desarrollo ganadero	profesional dando asistencia	1	2	Incremento	Agropecuario	2. Hambre cero	Municipio	3	100%
A.8.90	PRIMERO EL CAMPO Y SUS GENTES	90. Continuar y fortalecer el subsidio de servicio de tractor, volqueta y retroexcavadora	porcentaje de atención	100%	100%	Atender el 100% la población beneficiada	% de servicio	100%	100%	Mantenimiento	Agropecuario	2. Hambre cero	Municipio	1	100%
A.8.91	PRIMERO EL CAMPO Y SUS GENTES	91. Financiar la producción de especies domesticas (aves de corral, cerdos, vacas lecheras) y huertas caseras como proyecto de seguridad alimentaria y subsistencia básica familiar	familias beneficiadas	0	80	Beneficiar 80 familias	familias subsidiadas	0	80	Incremento	Agropecuario	2. Hambre cero	Municipio	20	70

A.8.92	PRIMERO CAMPO Y GENTES	EL SUS	92. Mantenimiento trapiches comunales	trapiches intervenidos	4	4	Hacer el Mantenimiento de 4 trapiches	Maquinaria en servicio	4	4	Mantenimiento	Agropecuario	2. Hambre cero	Municipio	1	3
A.8.93	PRIMERO CAMPO Y GENTES	EL SUS	93. Dar el servicio de transporte para la venta de productos agropecuarios	% de atención	0	100%	Dar el servicios al 100% de la oferta	% de subsidiados	0%	100%	Incremento	Agropecuario	2. Hambre cero	Municipio	1	100%
A.8.94	PRIMERO CAMPO Y GENTES	EL SUS	94. Adecuar la plaza de mercado	infraestructura intervenida	1	1	Hacer el Mejoramiento y mantenimiento de la plaza de mercado	Plazas en servicio	0	1	Mantenimiento	Agropecuario	2. Hambre cero	Municipio	1	
A.8.138	PRIMERO CAMPO Y GENTES	EL SUS	138. Apoyar a la mujer campesina Almeiduna con la financiación en la producción de especies domesticas	proyecto realizados	0	100%	Diseñar, estructura y aplicar un proyecto de lombricultura	Proyecto desarrollado	0	1	Incremento	Agropecuario	1. Fin de la pobreza	Municipio	1	1
A.9.96	INFRAESTRUCTURA VIAL Y TRANSPORTE		96. Gestionar con la empresa privada la inversión para la instalación de una estación de gasolina	Estaciones en servicio	0	1	Gestionar proyecto privado	proyecto viabilizado	0	1	Incremento	Transporte	8. Trabajo decente y crecimiento económico	Sector privado	1	
A.3.157	SERVICIOS PÚBLICOS PARA TODOS		157. Construcción de red de alcantarillado	metros construidos	2200	2250	Construir 50 metros de red de alcantarillado	Metros construidos	2200	50	Incremento	APSB	3. Salud y bienestar	Municipio	10	400
A.6.158	SERVICIOS PÚBLICOS PARA TODOS		158. Mantenimiento y expansión del servicio de energía y alumbrado público	% de cobertura del servicio	0	1	Formulación y diseño de un proyecto para incluir a Almeida en los nuevos sistemas de energía con metodologías de innovación actual	proyectos viabilizado	0	1	Incremento	Servicios Públicos	1. Fin de la pobreza	Municipio - de empresas servicios	1	100%
A.9.159	INFRAESTRUCTURA VIAL Y TRANSPORTE		159. Gestionar la adquisición de una motoniveladora	Maquinas adquiridas	0	1	Adquisición de una motoniveladora	Maquinas en servicio	0	1	Incremento	Transporte	9. Industria, innovación e infraestructura	Municipio		

A.9.160	INFRAESTRUCTURA VIAL Y TRANSPORTE	160. Gestionar la terminación de la pavimentación de la vía pantano Largo – Almeida	Kilómetros pavimentados	5	7	Realizar pavimento de 2 kilómetros	kilómetros intervenidos	5	2	Incremento	Transporte	9. Industria, innovación e infraestructura	Departamento de Boyacá		Se está ejecutando el proyecto – contrato Departamental
A.9.161	INFRAESTRUCTURA VIAL Y TRANSPORTE	161. construcción de placas huella, cantarillas, apertura y mantenimiento de las vías veredales (mandatos remunerados)	Kilómetros intervenidos	10	50	Mantener la red vial municipal	Construir obras de drenaje	10	40	Incremento	Transporte	9. Industria, innovación e infraestructura	Municipio Comunidad -	10	70 MI
A.9.162	INFRAESTRUCTURA VIAL Y TRANSPORTE	162. reconstrucción y mantenimiento de los puentes Puerto Conejo, Puente Bonilla, Quebrada del Chital y Puente Guaduas	puentes intervenidos	0	4	Intervenir 4 puentes	puentes mejorados	0	4	Incremento	Transporte	9. Industria, innovación e infraestructura	Municipio Departamento de Boyacá -	1	
A.9.163	INFRAESTRUCTURA VIAL Y TRANSPORTE	163. Mejorar la red vial terciaria en el municipio	metros de placa huella	80	160	Construir 20 metros lineales de placa huella construida por año. Total 80 metros lineales en el cuatrienio	Metros construidos	80	80	Incremento	Transporte	9. Industria, innovación e infraestructura	Municipio	20	100%
A.9.164	INFRAESTRUCTURA VIAL Y TRANSPORTE	164. Pavimentación de vías en el casco urbano del municipio	metros construidos	280	600	Construir 40 metros lineales de pavimento construidos por año. Total 80 metros en los dos primeros años	Metros construidos	280	320	Incremento	Transporte	9. Industria, innovación e infraestructura	Municipio	40	

A.14.165	PRIMERO LA PAZ Y LA RECONCILIACIÓN	165. Realizar Intervenciones Integrales	Planes ejecutados	0	1	Construir y diseñar el diagnóstico en la consolidación de la seguridad, la depredación ambiental, la pobreza y la salud mental tomando como punto de estudio la población del municipio de Almeida que ha resistido el conflicto	Planes activados	0	1	Incremento	Atención a grupos vulnerables - promoción social	10. Reducción de las desigualdades	Municipio		
A.14.166	PRIMERO LA PAZ Y LA RECONCILIACIÓN	166. Construcción del Tejido Social	Eventos de integración realizados	0	1	Realizar Actos culturales y de reparación simbólica se realizan con lo contemplado en la Ley 1448	Actos por año	0	1	Incremento	Atención a grupos vulnerables - promoción social	10. Reducción de las desigualdades	Municipio	1	4
A.14.167	PRIMERO LA PAZ Y LA RECONCILIACIÓN	167. Establecer Agenda Territorial de Paz	proyecto en ejecución	0	1	Diseñar e implementar la agenda territorial de paz del municipio de Almeida	proyecto realizado	0	1	Incremento	Atención a grupos vulnerables - promoción social	16. Paz, justicia e instituciones sólidas	Municipio	1	1
A.14.168	PRIMERO LA PAZ Y LA RECONCILIACIÓN	168. Crear Consejos Municipales de Paz	Consejo creados	1	2	Construcción de cabildos administrativos, que tenga como fin la construcción paz territorial	Consejo activados	1	1	Incremento	Atención a grupos vulnerables - promoción social	16. Paz, justicia e instituciones sólidas	Municipio	1	1
A.14.169	PRIMERO LA PAZ Y LA RECONCILIACIÓN	169. crear Aportes Sectoriales para la consolidación de la paz y los Derechos Humanos	proyectos de capacitación	0	8	Implementar 2 capacitaciones anuales en donde se actúe en temáticas de: cultura de paz y formulación de proyectos de articulación productiva Empresa-Estado-Sociedad Civil	Capacitaciones realizadas	0	8	Incremento	Atención a grupos vulnerables - promoción social	16. Paz, justicia e instituciones sólidas	Municipio	2	



A.14.170	PRIMERO LA PAZ Y LA RECONCILIACIÓN	170. Establecer un programa de Educación Post - Conflicto	capacitaciones realizadas	0	4	Diseñar y Aplicar un programa "Cátedra de la Paz" en instituciones educativas del Municipio ALMEIDA	capacitación anual	0	4	Incremento	Atención a grupos vulnerables - promoción social	16. Paz, justicia e instituciones sólidas	Municipio	1	1
----------	------------------------------------	---	---------------------------	---	---	---	--------------------	---	---	------------	--	---	-----------	---	---

**CARLOS ALBERTO ACEVEDO VELÁSQUEZ**  
 ALCALDE MUNICIPAL