

Plan de desarrollo 2012-2015



Republica de Colombia
Departamento de Boyacá
Alcaldía Municipal Tasco
Nit. 891 856 131-3

PLAN DE DESARROLLO MUNICIPAL TASCO 2012-2015

COMO DEBE SER...UNIDOS POR TASCO

TASCO-BOYACA



EXPOSICIÓN DE MOTIVOS

La construcción colectiva de nuestro municipio parte de la base de la participación e inclusión social de los Tasqueños en los diferentes escenarios y espacios que la ley y la administración pública le brindan a la ciudadanía, siendo ésta la forma de generar impacto

y trascender en la historia; es la oportunidad para ser actores y no espectadores de nuestro propio desarrollo, porque ahora más que nunca se requiere la formulación concertada de unas políticas públicas, pensadas para el futuro pero implementadas en el presente.

La responsabilidad frente a los fines del Estado y el desarrollo integral exige una acción articulada entre la Nación y las entidades territoriales y la corresponsabilidad del sector privado, las comunidades y la sociedad organizada.

La planeación como proceso es una práctica de las sociedades cuya función es proporcionarle un norte, un punto hacia dónde mirar, esto es, "...concebir un futuro deseado, así como los medios necesarios para alcanzarlo". La planeación busca aprovechar las oportunidades, reducir o mitigar las amenazas, potenciar las fortalezas, transformar las debilidades, dar soluciones a problemas, atender las necesidades y procurar la transformación de conflictos.

Los Planes de Desarrollo constituye el punto de partida del proceso de gestión pública, dado que allí se establecen las directrices estratégicas para guiar la gestión del desarrollo integral del Municipio de Tasco, sobre la base de los tres pilares de la gestión pública: la garantía de derechos humanos, el fortalecimiento de la democracia participativa y pluralista y la promoción del desarrollo integral, lo cual implica transformaciones en las dimensiones poblacional, económica, socio-cultural, político-administrativa y ambientes natural y construido.

En Colombia todos los niveles de gobierno deben planear para el desarrollo integral, y en consecuencia, orientar el gasto público social para asegurar la consolidación del bienestar general y el mejoramiento de la calidad de vida de la población. Para facilitar esta labor, la Constitución Política de 1991 y la Ley 152 de 1994 establecen que cada entidad territorial debe contar con un Plan de desarrollo, cuya elaboración es liderada por los Alcaldes quienes además de tener la responsabilidad y obligación constitucional y legal de hacerlo, deben garantizar el cumplimiento del mandato que les dio la ciudadanía al elegir democráticamente su programa de gobierno.

El Plan de Desarrollo se constituye entonces en la carta de navegación que orienta el proceso de cambio progresivo de las condiciones y situación presente de un territorio hacia una situación viable, posible y deseada según lo concertado en una visión compartida de desarrollo. Es el instrumento político, técnico, prospectivo, democrático y participativo donde la Administración Territorial concreta las decisiones, acciones, medios y recursos que se ejecutarán durante el período de gobierno.

El Plan de desarrollo "**COMO DEBE SER... UNIDOS POR TASCO**" 2012-2015 se elaboró de manera participativa con la comunidad y el Consejo Territorial de Planeación, partiendo de una construcción colectiva de visión de Municipio, de la situación presente a llegar a la propuesta de un futuro deseable y posible. Contiene un diagnóstico, un marco estratégico, una propuesta de formulación por dimensiones (sociocultural-político-institucional, infraestructura, ambiental y económica) que contiene la definición del problema, objetivos, estrategias, programas, proyectos, metas e indicadores complementado con un plan de inversiones de medio y largo plazo.

Dentro de este proceso de construcción local esperamos al final de esta administración la participación e inclusión de nuestros ciudadanos en la formulación de las políticas públicas sostenibles, el reconocimiento de

Plan de desarrollo 2012-2015



Republica de Colombia
Departamento de Boyacá
Alcaldía Municipal Tasco
Nit. 891 856 131-3

nuestros derechos y el cumplimiento de nuestros deberes, obteniendo un municipio con niveles aceptables de productividad, competitividad y generación de empleo para el mejoramiento en la calidad de vida de nuestro pueblo. Pero todo ello no será posible sin el ejercicio de la participación ciudadana y el control social, necesario e indispensable para la construcción de nuestro proyecto territorial y del modelo de sociedad que hemos soñado.

De igual manera el ejercicio de lo público se llevará a cabo con base en los principios de eficiencia y transparencia, promoviendo y consolidando un estado al servicio del ciudadano y una administración pública basada en la equidad, respeto e igualdad en la prestación de los servicios de manera efectiva y transparente.

Finalmente, formularemos y ejecutaremos estrategias y acciones encaminadas a "ordenar la casa", con la introducción de conceptos relacionados con el control interno, la gestión de calidad y el control fiscal, el establecimiento de mecanismos para el saneamiento contable y financiero, pero sobre todo se iniciará la construcción de una cultura tributaria mediante la racionalización impositiva, el mejoramiento y actualización de los sistemas de datos, así como el control a la elusión y evasión a fin de consolidar un modelo de sostenibilidad fiscal y financiero, eficiente en el recaudo, en la asignación de recursos, en el manejo del financiamiento y en la ejecución del gasto

Por lo tanto, el papel de la administración municipal será el de promotor del desarrollo, gestor de acciones y apuestas locales y regionales, motivando e incentivando a las fuerzas vivas hacia el compromiso y corresponsabilidad con este proyecto de desarrollo socioeconómico territorial que es para todos y todas.

El Concejo Municipal con sus aportes, control político y acompañamiento se constituye en un actor principal y fundamental para el logro de todo lo propuesto.



**ACUERDO N° 006
(30 DEL MAYO DE 2012)**

**POR EL CUAL SE ADOPTA EL PLAN DE DESARROLLO MUNICIPAL 2012-2015
"COMO DEBE SER... UNIDOS POR TASCO"**

EL CONCEJO MUNICIPAL DE TASCO En ejercicio de sus facultades Constitucionales y legales y en especial las conferidas por el numeral 2 del artículo 313 de la Constitución Política y los artículos 74 de la Ley 136 de 1994; 37,38,39 y 40 de la Ley 152 de 1994, y,

CONSIDERANDO

Que el capítulo 2 del título XII, artículo 339 la Constitución Política consagró los planes de Desarrollo dispuso la existencia de un Plan de Desarrollo Nacional conformado por una parte general y un Plan de Inversiones Públicas. En el inciso segundo previene la existencia de Planes de Desarrollo de las entidades territoriales con el objeto de asegurar el uso eficiente de los recursos y el desempeño adecuado de sus funciones.

Que el numeral 2° del artículo 313 de la Constitución Política establece que corresponde a los Concejos Municipales adoptar los correspondientes planes y programas de desarrollo económico y social.

Que el inciso segundo del artículo 339 de la Constitución Política, determina como imperativo constitucional la obligación de elaborar y adoptar de manera concertada, entre ellas y el Gobierno Nacional planes de Desarrollo con el objeto de asegurar el uso eficiente de sus recursos y el desempeño adecuado de las funciones que les hayan sido asignadas por la Constitución y la ley.

Que la Ley 152 de 1994, establece los procedimientos para elaborar, aprobar, ejecutar y evaluar los planes de desarrollo conforme a las prioridades de los grupos sociales que conforman la entidad territorial y el programa de gobierno.

Que el artículo 29 de la Ley 152 de 1994, establece que todos los organismos de la Administración Pública Nacional deben elaborar con base en los lineamientos del Plan Nacional de Desarrollo y de las funciones, un Plan indicativo cuatrienal.

Que el artículo 36 de la Ley 152 de 1994, establece que para elaborar, aprobar, ejecutar, hacer seguimiento y evaluar los planes de desarrollo de las entidades territoriales se deben aplicar, en cuanto sean compatibles las mismas reglas previstas para el Plan Nacional de Desarrollo.

Que el artículo 42 de la Ley 152 de 1994, señala que corresponde a los organismos departamentales de planeación evaluar la gestión y los resultados de los planes y programas de desarrollo e inversión, tanto del respectivo departamento como de los municipios de su jurisdicción.

Que el artículo 91 de la Ley 136 de 1994, literal E, establece que el Alcalde debe informar sobre el desarrollo de su gestión a la ciudadanía. Que el artículo 74 de la Ley 136 de 1994, establece que el trámite y aprobación del Plan de Desarrollo Municipal debe sujetarse a los que disponga la Ley orgánica de Planeación.



Que el artículo 6 de la Ley 388 de 1997, complementa la planificación económica y social con la planificación física, para orientar el desarrollo del territorio, racionalizar las intervenciones sobre el territorio y orientar su desarrollo y aprovechamiento sostenible.

Que el artículo 90 de la Ley 715 de 2001, establece que las secretarías de planeación departamental o la entidad que haga sus veces, deben elaborar un informe semestral de evaluación de la gestión y la eficiencia, con indicadores de resultado y de impacto de la actividad local e informar a la comunidad a través de medios masivos de comunicación.

Que el artículo 43 de la Ley 715 estipula que el gobernante debe presentar un informe anual de ejecución del plan ante el cuerpo colegiado.

Que el artículo 34 Numeral 3 de la Ley 734 de 2002, considera entre otros deberes del servidor público el de formular, decidir oportunamente o ejecutar los Planes de Desarrollo y los presupuestos y cumplir las leyes y normas que regulan el manejo de los recursos económicos, públicos o afectos al servidor público.

Que el artículo 3° de la Ley 136 de 1994, establece las funciones del municipio: Administrar los asuntos municipales y prestar los servicios públicos que determine la Ley, ordenar el desarrollo de su territorio y construir las obras que demande el progreso municipal, promover la participación comunitaria y el mejoramiento social y cultural de sus habitantes, planificar el desarrollo económico, social y ambiental de su territorio, de conformidad con la ley y la coordinación con otras entidades, solucionar las necesidades insatisfechas de salud, educación, saneamiento ambiental, agua potable, servicios públicos domiciliarios, vivienda, recreación y deporte, con especial énfasis en la niñez, la mujer, la tercera edad y los sectores discapacitados, directamente y en concurrencia, complementariedad y coordinación con las demás entidades territoriales y la nación, en los términos que defina la ley, velar por el adecuado manejo de los recursos naturales y del medio ambiente, de conformidad con la ley, promover el manejo económico y social de los habitantes del respectivo municipio, hacer cuanto pueda adelantar por sí mismo, en subsidio de otras entidades territoriales mientras estas proveen lo necesario, las demás que señale la Constitución y la Ley.

Que la Ley 1098 de 2006 – Código de la Infancia y la Adolescencia en su artículo 204 establece que el Alcalde, en los primeros cuatro meses de su mandato debe elaborar un diagnóstico sobre los temas de infancia, niñez y adolescencia teniendo en cuenta el ciclo de vida, el enfoque de garantía y restablecimiento de derechos, con el fin de establecer los problemas prioritarios y las estrategias a corto, mediano y largo plazo que se implementarán en el plan de desarrollo para atenderlas.

Que el proyecto Plan de Desarrollo fue elaborado con participación de la comunidad a través de amplia convocatoria en reuniones veredales, así como con el Consejo Territorial de Planeación, en los plazos establecidos por el artículo 40 de la Ley 152 de 1994,

Que una vez agotados todos los procedimientos y la metodología que consagran las normas constitucionales y legales que rigen la aprobación y promulgación de los planes de desarrollo municipales, El Honorable Concejo Municipal de Tasco,



**LA SUSCRITA SECRETARIA DEL CONCEJO MUNICIPAL DE
TASCO-BOYACA**

CERTIFICA

Que el Acuerdo número 006 de dos mil doce (2012) de fecha Treinta (30) de Mayo de 2012 POR MEDIO DEL CUAL SE ADOPTA EL PLAN DE DESARROLLO MUNICIPAL 2012-2015 "COMO DEBE SER...UNIDOS POR TASCO" fue estudiado, debatido y aprobado por el Honorable Concejo Municipal en sus debates reglamentarios los días dos (02) y treinta (30) de Mayo de dos mil doce (2012) respectivamente.

Dado en Tasco a los treinta (30) días del mes de Mayo de dos mil doce (2012).

La secretaria,

Leidy Patricia Tibaduiza
LEIDY PATRICIA TIBADUIZA

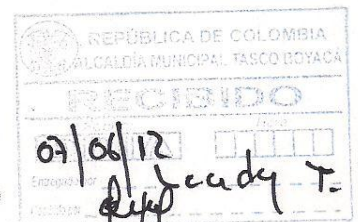



**LA SUSCRITA SECRETARIA DEL CONCEJO MUNICIPAL DE
TASCO-BOYACA**

CERTIFICA

Que el Acuerdo número 006 de dos mil doce (2012) de fecha Treinta (30) de Mayo de 2012 POR MEDIO DEL CUAL SE ADOPTA EL PLAN DE DESARROLLO MUNICIPAL 2012-2015 "COMO DEBE SER...UNIDOS POR TASCO" fue estudiado, debatido y aprobado por el Honorable Concejo Municipal en sus debates reglamentarios los días dos (02) y treinta (30) de Mayo de dos mil doce (2012) respectivamente.

Dado en Tasco a los treinta (30) días del mes de Mayo de dos mil doce (2012).

La secretaria,

LEIDY PATRICIA TIBADUIZA

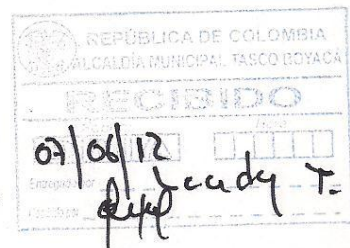



CAPITULO GENERALIDADES.

1.1. RESEÑA HISTÓRICA¹:

A comienzos de la conquista el caserío indígena del pueblo de Tasco, estaba situado en el punto que se conoce con el nombre del “JUNCAL”, y que a consecuencia de un deslizamiento, los indios pasaron a poblarse en un lugar cercano que se llamó “EL PUEBLO”. El nombre de Tasco viene del célico Tescauen, que significa arista, tamo o tomento, que suelta el lino o cáñamo al machacarlo o espadarlo. También se refiere que en la región minera del distrito de Tasco o de Alarcón, Estado de Guerrero en México, se fundó por los españoles en 1529, una nueva población que llamaron Real de Tasco, a 12 y medio kilómetros del antiguo Tlacheo, debido al descubrimiento de abundantes vetas Argentiníferas.

Tascos, plural, es también un antiguo pueblo de las montañas de la Mesopotamia. Seguramente el nombre de Tasco, fue traído por algunos de los conquistadores del Nuevo Reino de Granada, y dado al municipio Boyacense, en recuerdo de TASCOS por su riqueza minera y superior calidad de sus tierras. Hubo allí también un derrumbe, lo que no impidió que el caserío continuara ensanchándose.

A causa de dicho deslizamiento geológico, que partió el pueblo en dos, quedó en el centro, un barranco erosionado que impedía el desarrollo urbano, fue entonces cuando un grupo de ciudadanos, se dio a la tarea de comprar terrenos aledaños, rellenar, levantar muros y así emergió “La Plazuela” Rafael Uribe Uribe que más tarde se transformó en un hermoso parque y como homenaje al Libertador, se erigió una estatua de Simón Bolívar. Los indios se ocupaban en el cultivo de productos propios para su mantenimiento y tejían mantas, lienzos y explotaban algunos minerales.

El 4 de noviembre de 1586, fue nombrado doctrinero de los pueblos de Gámeza, Tasco y Taba (este último caserío, se cree que moró a orillas del Chicamocha y desapareció), el padre Manuel de Contreras, que fue su primer párroco, y el 28 de noviembre de 1602, el padre Fray Juan Velásquez. En visita practicada por el Licenciado Juan de Valcárcel, Oidor de la Real Audiencia de Santafé en el año de 1635, se dispuso que los indios de Tasco se pasaran al pueblo de Socha y que pagaran tributos a su encomendero. Esta ley era para los indios útiles que tuvieran la edad de 17 a 54 años cumplidos, dichos tributos deberían ser pagados en los meses de San Juan y Navidad, con oro, gallinas, semillas, mantas y otros. “El requinto” era otro tributo destinado a la Real Corona, tomado de lo que los encomenderos recibían de los indios.

El 19 de abril de 1681, el corregidor del partido de Gámeza, capitán Fernando Antonio de Peñaloza, señaló tierras para resguardo, comunidad y potrero de 37 indios que encontró en el pueblo de Tasco. Dicho territorio comprendía desde la cumbre del cerro que en su lengua llamaban “Simpachota”, cuya cuchilla va bajando hasta dar al sitio que los indios llamaban “Tachota”. De donde se divisa el pueblo y continúa bajando, hasta la quebrada que llama Paso del Volador, la cual recoge vertientes de Mesa Chiquita y Mesa Alta. Fueron testigos de este señalamiento don Bartolomé Falcón de Fonseca cura y vicario de dicho pueblo y del de Socha, don Pedro Carvajal. En cuanto a la administración eclesiástica del pueblo de Tasco, jurisdicción de Tunja, hay el siguiente extracto:

El Doctor Bartolomé del Río y Portillo racionero de la Santa Iglesia Catedral y Juez General de las Rentas Decimales, dicta mandamientos que dicen: “Que el Sector de Tasco fuera atendido por el Cura de Socha y el de Gámeza, pero ninguno de los dos prestaban los servicios. El de Socha, porque habían malos caminos y el de Gámeza, porque sólo le pagaban los estipendios. En vista de las desavenencias de los dos doctrineros, se dictó el mandamiento de erigir la Parroquia de Tasco. En junio de 1777, el Visitador José María Campusano Lanz, corregidor y justicia mayor de la ciudad de Tunja, siendo su escribano Lorenzo de Medina, mandó trasladar los indios de Tasco y Sativa al poblado de Socha.

¹<http://www.colombiaturismoweb.com/DEPARTAMENTOS/BOYACA/MUNICIPIOS/TASCO/TASCO.htm>



Eran los de Tasco 285 de toda clase incluso 34 tributarios. Se contaban como vecinos en el primero, 609 o sea 141 cabezas de familia y en el segundo, 237 que formaban 79 cabezas de familia. Don Juan Vicente Pérez de Páramo acudió ante el señor Provisor y Vicario General del Arzobispado y solicitó:

Que con el motivo de la demolición de dicho pueblo y traslación de sus naturales al de Socha, practicada en virtud de superior Joseph María Campusano, quedan mis partes sin párroco, que les administre los santos sacramentos, celebre el Divino Sacrificio de la misa y contribuya a los demás oficios espirituales, que apetecen como cristianos, sin que tengan pronto recurso para lograrlo en los pueblos cercanos, por la larga distancia que promedia, por lo que siendo este vecindario bastante crecido, cuyo número de almas asciende a 538 comprendidas bajo 112 cabezas de familia, como lo demuestra el informe del Visitador al Excelentísimo Señor Virrey.

Por lo anterior suplico a vuestra señoría se digne erigir en Parroquia, la expresada iglesia, bajo el título y protección de Nuestra Señora del Rosario, que mis partes están prontas a contribuir a su párroco con lo que sea necesario, otorgando para su efecto la correspondiente escritura de seguridad. Que por lo que respecta al plan, o sitio de la fundación de la parroquia, si no se le rematase al común del vecindario, se les declara a lo menos el derecho o pago justo. Así mismo suplico a vuestra señoría, se digne asignar por límites y demarcación de dicha parroquia, así: desde la quebrada de La Chapa y tierras que hoy pertenecen a Vicente Corredor llamadas "Aposentos", hasta la quebrada de Canelas, que son los dos costados.

Por el pie del Río grande de Sogamoso, y por la cabecera las serranías del páramo, que son cuasi los mismos límites del expresado pueblo excepción de un corto globo de tierra, que tendrá el costo número de 12 vecinos del pueblo de Socha."

Dada a esta solicitud la tramitación correspondiente, tanto el señor Provisor y Vicario General don Francisco Javier de Aquino, como el Excelentísimo Señor Virrey don Manuel Antonio Flórez, decretaron la erección de Parroquia con el título de Nuestra Señora del Rosario de Tasco (I) en proveídos de 6 y 15 de septiembre de 1777, habiéndose hecho escritura ante el doctor Rafael de Aráos abogado de la Real Audiencia y Notario Mayor de la Curia Eclesiástica, por su apoderado don Joaquín de Vargas Machuca, con sujeción y arreglo a lo determinado en el decreto Eclesiástico de 16 de noviembre de 1775".

1.2. ASPECTOS GEOGRÁFICOS:

1.2.1. Localización:

Tabla 1. Distribución del territorio

El Municipio está localizado en la cordillera Oriental a 5 grados 25 minutos de latitud norte y 74 grados 29 minutos de longitud Oeste, altura de 2.200m.s.n.m en la zona más baja y 4.000m.s.n.m en la zona más alta, con una extensión de 201.49 km². Pertenece a la provincia del Valderrama y se encuentra a una distancia de 236 Km aproximadamente de Bogotá D.C. (capital del país) y 90 Km de Tunja (Capital departamental).

ZONA	AREA (km ²)	% AREA
RURAL	201.24	99.87%
URBANA	0.256	0,13%
TOTAL ÁREA	201.49	100,00%

Fuente: Base predial



Figura 1. Localización de Tasco en Boyacá y Colombia.

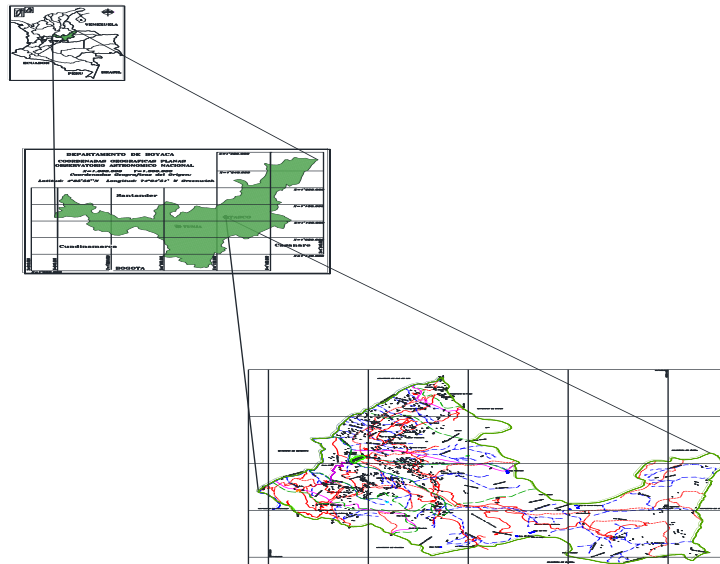

1.2.2. División Política:

Figura 2. División Política de Tasco.

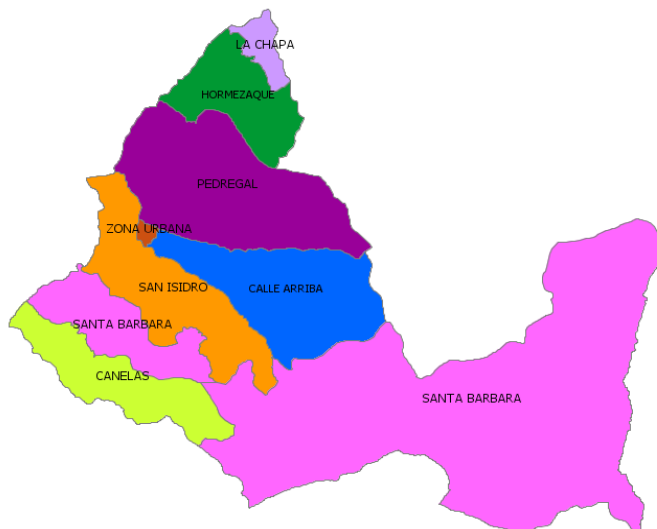

El Municipio de Tasco está dividido políticamente de la siguiente manera: La cabecera municipal (Zona urbana) denominada el “CENTRO” y siete veredas así: La Chapa, Hormezaque, Pedregal, Calle Arriba, San Isidro, Santa Bárbara y Canelas.

1.2.3. Localización y Aspectos Físicos

Por el Norte, limita con los municipios de Socha y Paz de Río; Por el Sur con los municipios de Gámeza y Corrales; por el Oriente con el municipio de Socotá y por el Occidente con los municipios de Paz del Río, Betétiva.



La red hidrográfica de Tasco está conformada principalmente por la cuenca del río Chicamocha y Cravo Sur, en donde desembocan el 100% de las quebradas del Municipio. Se cuenta con micro cuencas distribuidas así:

- Cuenca del rio Cravo Sur conformada por la quebrada cadillal.
- Cuenca del rio Chicamocha conformado por allí desembocan las principales quebradas que son: Guaza, Canelas, Tenería y la Chapa.
- Microcuenca Quebrada La Chapa conformada por la Quebrada la Chapa.
- Microcuenca Quebrada Teneria conformada por varios zanjones el principal de ellos es el zanjón el Tejar.
- Microcuenca Quebrada Canelas conformada por la quebrada los colorados, chonarrá y el zanjón de casa de teja.
- Microcuenca Quebrada Guaza conformadas quebradas corral grande, peña negra, llano grande, landinez, sosque, el moral, el fraile, honda, carbonera, blanca y el volador.
- Microcuenca Quebrada Tasajeras.
- Microcuenca Culebriada Cadillal conformada por quebradas Culebriada, Hoyaganado, Alverjal y Hoya Grande.

Las tierras del Municipio en su extensión rural se encuentran dedicadas a ganadería de doble propósito, minería subterránea (carbón) y agricultura en una menor proporción, dentro de las cuales se destacan los cultivos de papa, hortalizas y cebolla cabezona.

1.3. POBLACIÓN

La dinámica demográfica se describe en función de cinco componentes básicos:

1.3.1. Volumen o tamaño

La población total proyectada para el 2011 en el municipio de Tasco es de 6601 personas de las cuales 1885 (28.55%) residen en la cabecera municipal y las restantes 4716 (71.45 %) en el área rural. Sin embargo según el SISBEN a 31 de diciembre de 2011 en el municipio hay 6143 personas de las cuales 4401(71.64%) residen en el área Rural y las restantes 1742 (28.36%) en el área urbana, es importante tener en cuenta que en la base de datos del SISBEN se encuentran las personas con niveles I y II, justificando así la diferencia de población.

Gráfica 1. Comparativo de población municipal por sector 2009-2012.

El crecimiento de la población en los últimos años es negativo pero en muy poca medida ya que como se puede observar en la gráfica 1, este es casi constante.

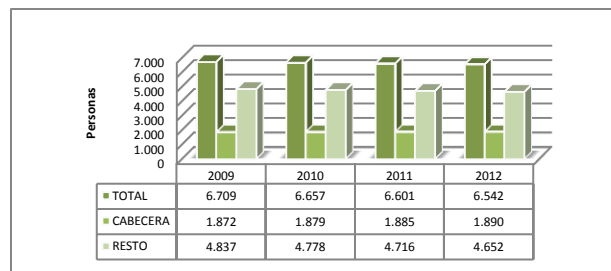

Fuente: Proyección de Población DANE, censo 2005.

Gráfica 2. Distribución poblacional por género año 2012

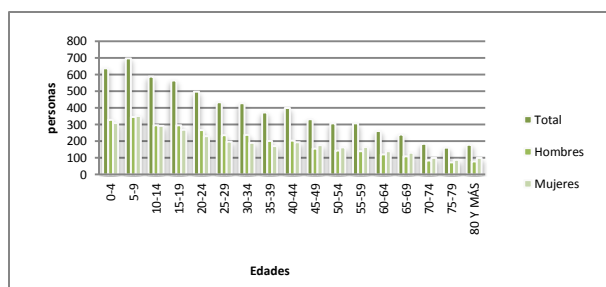

La distribución de población por veredas está dada así: el 28.5% se concentra en el área urbana, el 17.5% en el pedregal, el 13% en san Isidro, el 12.6% en Santa Bárbara, el 10.3% en Hormezaque, el 9.8% en Calle arriba, 6.3% en Canelas y 1.9% en la Chapa.

Fuente: Proyecciones de Población DANE, Censo 2005.

grupos de edad, año 2012.

Tabla 2. Distribución de población en las veredas por

RANGOS	CHAPA	HORMEZAQUE	EL PEDREGAL	CALLE ARRIBA	SAN ISIDRO	SANTA BARBARA	CANELAS	CENTRO
0-4	7	38	70	37	55	43	21	112
5_9	5	66	107	65	78	79	40	174
10_14	8	53	96	71	85	69	40	167
15-19	3	62	91	64	77	97	36	183
20-24	14	37	84	48	63	56	29	145
25-29	11	49	76	40	53	47	29	133
30-34	5	41	82	43	53	56	25	149
35-39	5	37	49	37	45	48	21	121
40-44	1	40	59	27	47	46	31	108
45-49	2	36	53	33	34	44	15	90
50-54	9	28	55	23	39	31	21	84
55-59	14	32	53	28	32	38	18	73
60-64	10	27	44	26	37	28	16	52
65-69	5	21	36	22	30	27	10	44
70-74	7	17	30	17	26	26	7	45
75-79	3	19	26	11	22	19	16	33
80 o más	9	30	39	10	33	18	13	34
TOTAL	118	633	1050	602	809	772	388	1747

Fuente: base de datos SISBEN.

1.3.2. Crecimiento

Natalidad 2011: El municipio de Tasco presenta una tasa bruta de natalidad de 106 nacimientos ocurridos en el año 2011 distribuidos por edades tal y como muestra la siguiente gráfica:

Gráfica 3. Nacimientos año 2011 por edades

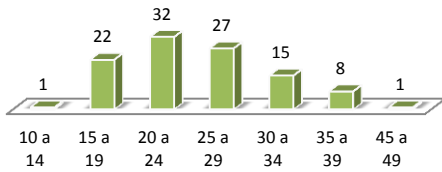

Se observa una natalidad alta en los rangos de edad de 20 a 24 años, seguido de los rangos de 15 a 19 años, esto probablemente a la poca información con la que cuentan las mujeres sobre educación sexual y reproductiva. En cuanto a la mortalidad, en el municipio de Tasco en el 2011 se presentaron 22 muertes.

Fuente: Estadísticas vitales

Tabla 3. Mortalidad 2011 por zona.

ZONA	NÚMERO
Urbano	5
Rural	17

En la tabla 3 se puede apreciar su ocurrencia por zona y en la gráfica 3 su ocurrencia por rangos de edad.

Fuente: Estadísticas vitales

Gráfica 4. Mortalidad 2011 por rango de edad.

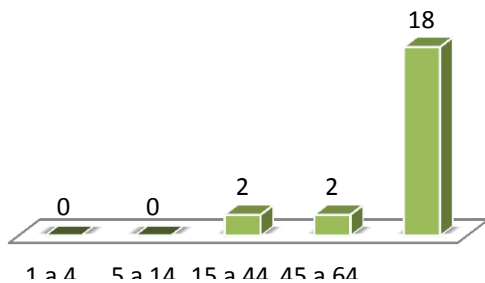

Se observa que la mortalidad es mayor desde los 65 años en adelante, lo que probablemente se debe a las enfermedades naturales de la vejez.

Fuente: Estadísticas Vitales

1.3.3. Estructura

Gráfica 5. Pirámide Poblacional Tasco 2012

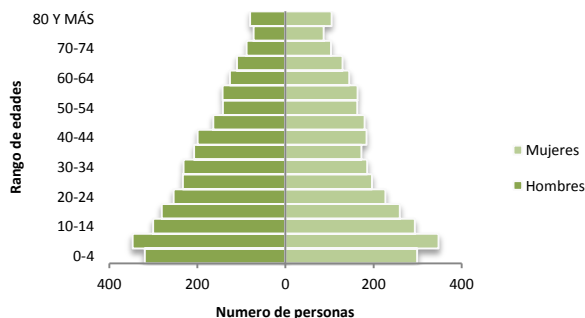

La pirámide poblacional del municipio muestra una pirámide progresiva, lo que corresponde a una población en la que la natalidad es alta pero la esperanza de vida no es aún muy larga o los mayores tienden a emigrar del municipio hacia otros lugares de residencia. Se destaca que el municipio cuenta con un grueso de población joven, lo que indica que existen oportunidades de estudio y laborales en el municipio. También es importante tener en cuenta que normalmente nacen más niños que niñas pero la esperanza de vida de las mujeres es



mayor que la de los hombres. Se puede observar que la población comprendida entre los 0 – 4 es la más relevante dentro de la caracterización etérea, siendo este un grupo

poblacional que demanda servicios de salud y educación.

1.3.4. Distribución

La localización población por veredas se puede observar en el cuadro anexo, encontrando que la mayor población veredal se encuentra en la vereda El Pedregal, seguido de San Isidro, posiblemente por su cercanía al área urbana.

Tabla 4. Población por veredas 2012.

VEREDA	HOMBRES	MUJERES	TOTAL
URBANO	829	913	1742
LA CHAPA	46	102	148
HORMEZAQUE	319	314	633
PEDREGAL	516	533	1049
CALLE ARRIBA	316	286	602
SAN ISIDRO	402	407	809
SANTA BARBARA	376	396	772
CANELAS	204	184	388
TOTAL			6143

Fuente: SISBEN 2011

2. CAPITULO DIAGNOSTICO Y FORMULACIÓN

2.1. MISIÓN

En un trabajo articulado entre los sectores público, privado, académico y demás actores del desarrollo, la misión de la administración Municipal de Tasco en este Plan de Desarrollo apunta a avanzar en la solución de problemas prioritarios de la comunidad, focalizando la inversión, dejando sentadas las bases de un Tasco productivo y sostenible, promoviendo el desarrollo integral de su población, el respeto de los derechos humanos, el fortalecimiento de la democracia participativa y pluralista y propiciando condiciones socioeconómicas de vida digna, gobernabilidad y justicia para lograr menores niveles de pobreza, mayores oportunidades de ingreso y niveles más altos de seguridad.

2.2. VISIÓN

En el 2016 Tasco avanza en la construcción participativa con el compromiso de todo en la construcción colectiva de un nuevo modelo de desarrollo humano sostenible que propende por buscar un equilibrio producto del mejoramiento de la calidad de vida de todos sus habitantes, la protección del derecho de las generaciones presentes y futuras (niños, niñas y adolescentes) a llevar una vida saludable, a ampliar sus oportunidades y capacidades productivas, haciendo un uso racional de sus recursos naturales, recuperando y afectando lo menos posible el medio ambiente.

2.3. OBJETIVO

En un trabajo articulado entre los sectores público, privado, académico y demás actores del desarrollo, la misión de la administración Municipal de Tasco en este Plan de Desarrollo apunta a



avanzar en la solución de problemas prioritarios de la comunidad, focalizando la inversión, dejando sentadas las bases de un Tasco productivo y sostenible, promoviendo el desarrollo integral de su población, el respeto de los derechos humanos, el fortalecimiento de la democracia participativa y pluralista y propiciando condiciones socioeconómicas de vida digna, gobernabilidad y justicia para lograr menores niveles de pobreza, mayores oportunidades de ingreso y niveles más altos de seguridad.

2.4. MARCO METODOLÓGICO

El presente Plan de desarrollo se construyó de manera compartida entre la comunidad, el equipo de gobierno, el concejo Municipal y el Consejo territorial de Planeación partiendo de una construcción colectiva de visión de Municipio partiendo de la situación presente a llegar a la propuesta de un futuro deseable y posible. Igualmente la formulación se apoyó en los compromisos adquiridos en el programa de gobierno y en insumos como:

- ✓ Plan Nacional de Desarrollo 2010-2014 “Prosperidad para Todos”
- ✓ Objetivos de Desarrollo del Milenio (ODM)
- ✓ Política de agua potable y saneamiento básico
- ✓ Política de niñez, infancia, adolescencia y familia
- ✓ Planes regionales de competitividad
- ✓ Planes de desarrollo territoriales de anteriores administraciones
- ✓ Esquema de Ordenamiento Territorial vigente
- ✓ Lineamientos generales del Plan de desarrollo Departamento y de los Ministerios, red unidos, y demás entidades del estado.
- ✓ Planes de gestión y de ordenamiento expedidos por la autoridad ambiental y gestión del riesgo de desastres como instrumento de desarrollo.
- ✓ Política pública de infancia y adolescencia municipal “MANOS PROTECTORAS DE LA INFANCIA Y LA ADOLESCENCIA”.
- ✓ Competencias de las entidades territoriales.

La estrategia de diagnóstico y priorización de proyectos de manera participativa se desarrolló a través de encuentros comunitarios en los diferentes sectores urbano y rural en el que participaron cerca de 500 personas con las cuales se desarrolló un proceso de:

EL RECONOCIMIENTO TERRITORIO.

El reconocimiento territorial, además de mostrar a manera de diagnóstico las falencias y potencialidades actuales de su territorio, debería ser implementado como un primer paso para motivar a las comunidades a que se hicieran activamente partícipes del proceso de planeación, formulación, seguimiento y evaluación al Plan de Desarrollo.

PRIORIZACIÓN DE NECESIDADES URBANAS Y RURALES POR COMPONENTES.

Con toda la información obtenida se procedió a elaborar una propuesta de formulación por dimensiones que contiene el planteamiento del problema, los objetivos, estrategias, programas, proyectos que se plantea desarrollar en los próximos cuatro años, las metas e indicadores que nos permitirán medir los impactos y resultado, todo esto integrado al análisis financiero elaboración del plan plurianual de inversiones y posibles fuentes de financiación.



2.5. DIMENSIONES DEL DESARROLLO

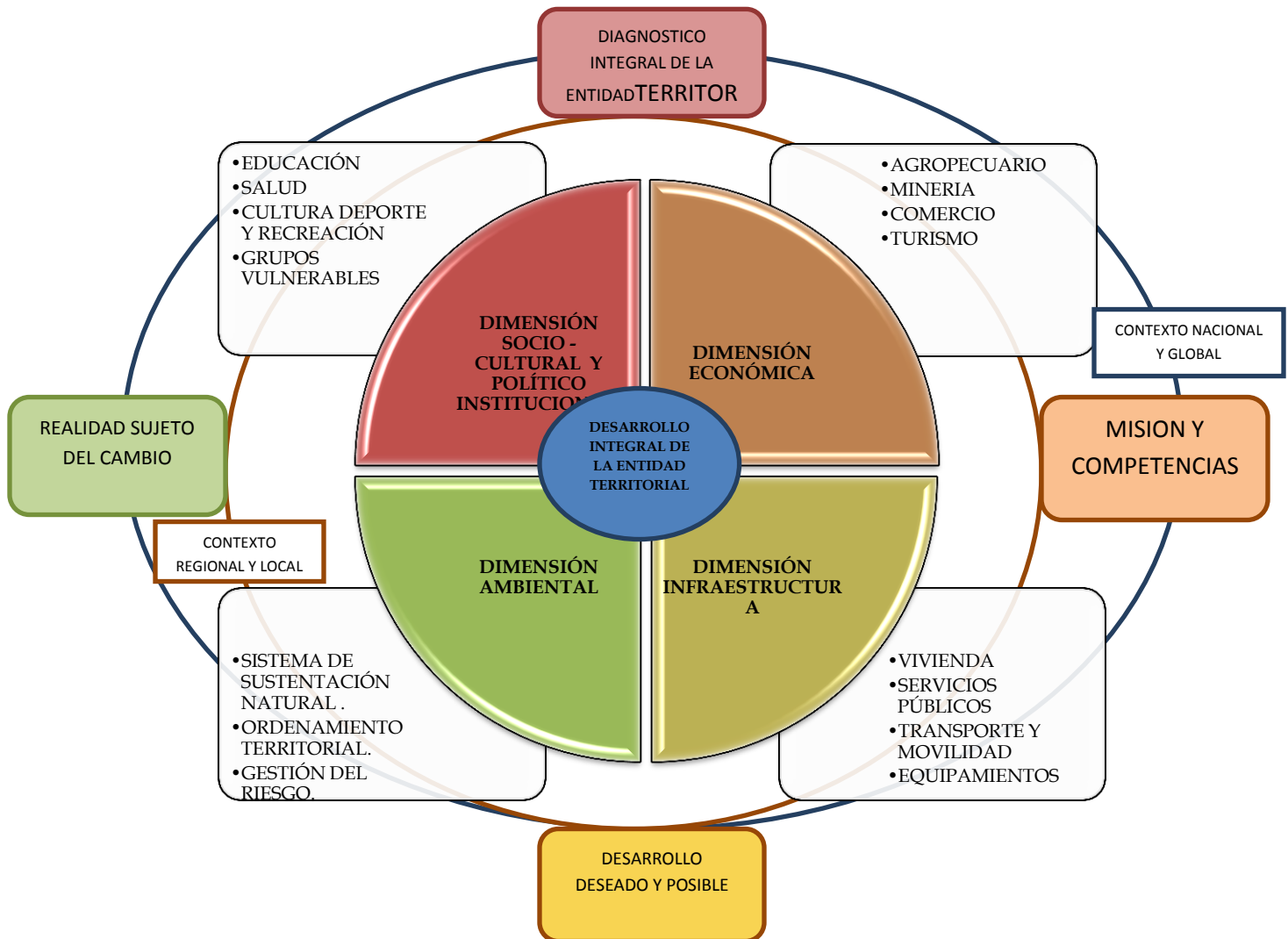

2.6. EJES TRANSVERSALES

- Participación y Cultura ciudadana
- Trabajo en red
- Concepto de desarrollo sostenible.
- Garantía de derechos de la infancia y adolescencia.

2.7. MARCO LEGAL.

Constitución Política de Colombia.

Consagrado en el artículo 339, se especifica el contenido y alcance del plan de desarrollo su interrelación con la comunidad en lo que a su elaboración y aprobación se refiere; determina el propósito del plan en las entidades territoriales, el cual consiste en el uso eficiente de los recursos



y aplicación adecuada de las funciones asignadas mediante la constitución y la ley, a través de competencias específicas.

Ley 152 de 1994.

A través de su artículo 342, esta ley estableció los procedimientos para su elaboración, aprobación, ejecución y evaluación de los planes de desarrollo municipal; establece mecanismos para su armonización con procesos presupuestales y determina la función de las dependencias e instancias que participan en este proceso, recalcando en la participación de la sociedad civil.

Ley 388 de 1997.

Esta ley establece los mecanismos para permitir a los municipios en ejercicio de la autonomía, promover el ordenamiento territorial de su territorio.

MARCO LEGAL PLAN DE DESARROLLO “UNIDOS COMO DEBE SER: UNIDOS POR TASCO”	
DIMENSIÓN	MARCO LEGAL
SOCIO - CULTURAL	Ley 1098/2006 - Código de infancia y adolescencia.
	Ley 1448/2011 – Medidas de atención, asistencia y reparación integral a las víctimas del conflicto armado interno y se dictan disposiciones.
	Ley 115/1993 – Administración municipal de la educación.
	Ley 715/2001 – Competencias de los distritos y municipios certificados.
	Ley 181/1995 – Proponer el plan local del deporte, recreación y el aprovechamiento del tiempo libre.
	Ley 397 / 1997 - Manejo del patrimonio cultural y de los bienes de interés cultural.
	Ley 100/1993 – Formular, ejecutar y evaluar planes, programas y proyectos en salud, en armonía con las políticas y disposiciones del orden nacional y salud departamental.
INFRAESTRUCTURA	Ley 336/1997 – Velar por la construcción, conservación y protección de las vías urbanas y suburbanas de su jurisdicción.
	Ley 715/ 2001 - Construir y conservar la infraestructura municipal de transporte, las vías urbanas, suburbanas, veredales y aquellas que sean de propiedad del municipio.
	Ley 142/1994 – Es competencia de los municipios en relación con los servicios públicos, que se ejercerán en los términos de la ley, y de los reglamentos que son sujeción a ella expidan los consejos.
	Ley 715/2001 – Realizar directamente o a través de terceros en materia de servicios públicos además de las competencias establecidas en otras normas vigentes.
AMBIENTAL	Ley 715/2001 – prevenir y atender los desastres de su jurisdicción. Adecuar las áreas urbanas y rurales en zonas de alto riesgo y reubicación de asentamientos.
	Ley 617/2000 - Gastos de funcionamiento
PLAN DE INVERSIÓN	Ley 715/2001 - Destinación recursos provenientes del SGP
	Ley 819 - Responsabilidad Fiscal



DIMENSION SOCIO-CULTURAL



2.7.1. SECTOR EDUCACIÓN

DIAGNÓSTICO SITUACIONAL

Actualmente el municipio cuenta con 2 instituciones educativas las cuales están distribuidas en 17 sedes con una matrícula total a 2011 de 1568 estudiantes matriculados, los cuales comparados con los 1639 de la proyección de población de niños y jóvenes entre los 5 y los 17 años, nos entrega una cobertura bruta total del 95.66%. Se cuenta con 66 docentes lo cual nos da una tasa de 1 docente por cada 24 estudiantes matriculados, esto demuestra que se cuenta con una planta de personal suficiente, aunque se debe seguir promoviendo la capacitación y actualización pedagógica de esta planta docente.

Analfabetismo:

En el municipio a diciembre de 2011 se conoce según datos del SISBEN, que por lo menos 210 personas mayores de 15 años no saben leer ni escribir (es decir que de 4635 personas mayores de 15 años en el municipio, el 5.45% son analfabetas), las cuales en rangos de edad están distribuidas de la siguiente manera:

Tabla 5. Población analfabeta en el municipio por rangos de edad 2011.

Rango de edad	Número de personas	Porcentaje
15-30	12	5%
31-64	73	29%
65 o más	168	66%
TOTAL	253	100%

Por grupos de edad se destacan los adultos mayores con un 66% del total de la población en condición de analfabetismo, por zonas geográficas la mayor concentración de población analfabeta se encuentra en la vereda El Pedregal.

Fuente: SISBEN 2011.

Tabla 6. Distribución del analfabetismo por veredas.

VEREDA	No DE PERSONAS
LA CHAPA	3
HORMEZAQUE	32
EL PEDREGAL	54



Fuente: SISBEN 2011

Gráfica 6. Comparativo tasa de Analfabetismo mayores de 15 años 2011.

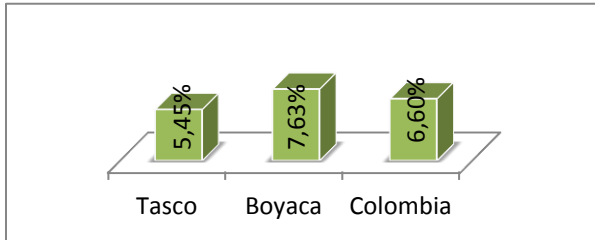

CALLE ARRIBA	30
SAN ISIDRO	42
SANTA BARBARA	27
CANELAS	23
URBANO	44

Sin embargo al comparar los resultados del municipio, el calculo arroja que el nivel de analfabetismo municipal es inferior a la media departamental y nacional.

Fuente: SISBEN III, Planeación departamental y DNP.

Alimentación escolar:

1600 Estudiantes beneficiaban del programa de alimentación escolar en el año 2011 (de 1617 que se encontraban matriculados) para una cobertura del 98.94%, sin embargo para la institución educativa Juan José Rondón, solo se tuvo cobertura hasta el mes de junio ya que los operadores

Privados se declararon en quiebra, dejando por fuera de esta cobertura a 275 niños en su mayoría de primaria, por lo que la cobertura en el servicio paso al 81.94%.

Matricula:

Según los indicadores de la secretaria de educación departamental, las tasas brutas de escolarización son del 69% para preescolar, del 96% para primaria, del 131% para bachillerato y del 88% para Media, lo que nos dice que al municipio le hacen falta recursos disponibles para atender a un 31% de los niños en edad preescolar, un 4% para los que están en edad primaria y un 22% para los que están en Media, así como posee recursos para atender en secundaria un 31% más que el total de niñas y niños matriculados. En cuanto a la cobertura neta, se nota que de 100 niños que están en edad de ingresar a estudiar tan solo 63 lo hacen lo que muestra que 37 se están quedando por fuera de la cobertura educativa, es decir que hay un retraso en el inicio de la educación.

Gráfica 7. Matricula por zona de atención 2009-2011.

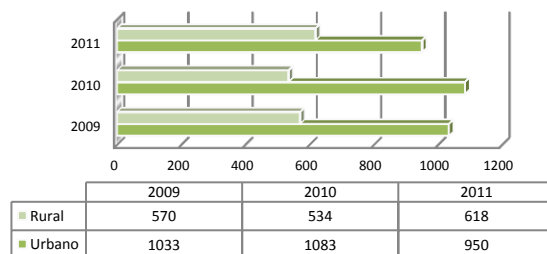

Fuente: secretaria de educación departamental.

La matrícula por zonas se distribuye en un 39.4% en el área rural que atiende principalmente preescolar y primaria y el otro 60.6% se concentra en el sector urbano que atiende una parte de preescolar y primaria y la gran mayoría de bachillerato.



Gráfica 8. Comparativo de matrícula por grado 2009-2011.

Fuente: Secretaria de educación departamental.

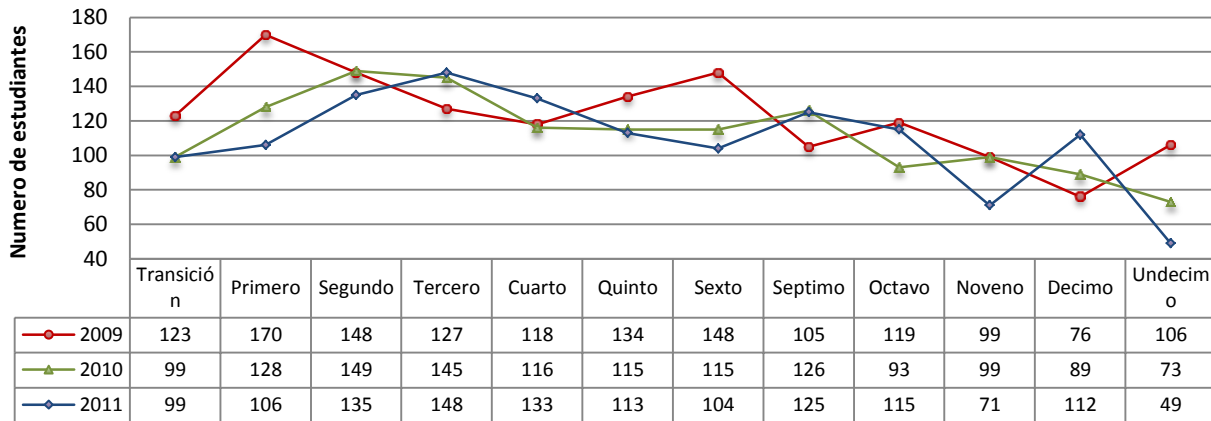

Tasa de cobertura neta en educación

Gráfica 9. Tasa de cobertura neta en educación

ón 2009- 2011

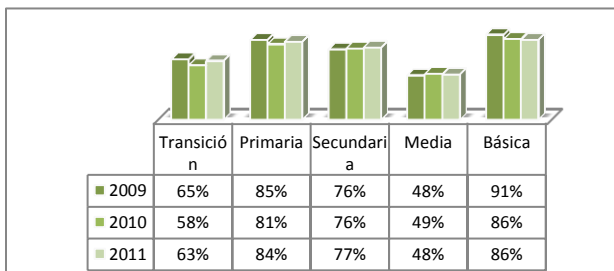

Fuente: Secretaria de educación departamental

En la gráfica adjunta se puede observar cómo han evolucionado las coberturas netas en educación en el municipio por niveles educativos en la cual se hace evidente la baja cobertura en nivel de Media, ya que se presenta que a mayor nivel de educación, mayor es la deserción, sin embargo, en general las coberturas se han mantenido durante los últimos tres años.

Nivel Educativo Alcanzado

En el municipio de Tasco se observa que para las personas mayores de 15 años el 56.82% tan solo han alcanzado el nivel de Primaria, el 32.31% el nivel de secundaria, otros niveles de educación superior un 5.11% y el 5.74% no han tenido acceso a ningún tipo de educación.

Gráfica 10. Nivel educativo alcanzado, mayores de 15 años 2011.

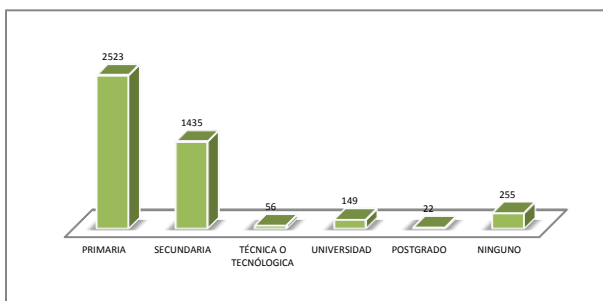

El municipio ha implementado algunos programas de educación para adultos con el ánimo de continuar con la educación en extra edad tales como: postprimaria, TRANSFORMEMOS, y Alianza educativa por Colombia.

Dentro de estos programas se encuentran vinculados a noviembre de 2011, 110 personas en el área urbana y 148 en el área rural.



Fuente: SISBEN III.

Tabla 7. Matricula en procesos educativos flexibles 2009-2011.

Grado	2009	2010	2011
Ciclo 1 adultos	7		
Ciclo 3 adultos	8	147	104
Ciclo 4 adultos	13	22	90
Ciclo 5 adultos	9	14	30
Ciclo 6 adultos		7	12
Ciclo 2 adultos	93	80	22

Es importante resaltar que de estas 258 personas, 60 se encuentran en edades entre los 11 y los 17 años, y son atendidos educativamente en estas modalidades dado lo retirado de sus viviendas a los centros educativos y lo complejo que puede llegar a ser su desplazamiento.

Fuente: secretaria departamental de educación.

Calidad

El municipio de Tasco ha alcanzado en el último año un Nivel ALTO en pruebas saber 11 en el año 2011 y un Nivel MEDIO en pruebas saber 5 y 9 en el año 2011, se denota un mejoramiento en la calidad de la educación como se refleja en los resultados de las pruebas ICFES que pasaron de estar en nivel MEDIO en los últimos años para pasar a un nivel ALTO en el 2011, lo que refleja un resultado de la participación de los estudiantes en cursos pre-ICFES y simulacros para prepararse para la presentación de las mismas.

Tabla 8. Niveles pruebas ICFES 2009 -2011.

INDICADOR	2009	2010	2011
PUNTAJE PROMEDIO ICFES	MEDIO	MEDIO	ALTO

Fuente: ICFES interactivo.

Los docentes han recibido por parte de la secretaria de educación departamental en el último año 23 capacitaciones para mejorar la calidad educativa del municipio con una participación de 56 personas entre docentes y personal administrativo de las instituciones educativas del municipio.

El obstáculo más grande que en este momento existe para el disfrute del derecho a la educación preescolar y primaria consiste en la falta de compromiso por parte del personal docente del área rural con su tarea formadora, presentándose así incumplimiento en sus horarios de trabajo y en los contenidos programáticos de los diferentes grados; razón por la cual los padres de familia prefieren no enviarlos a estudiar a los centros educativos rurales.

Transporte Escolar

El municipio prestaba el servicio de transporte escolar a 368 niños de 7 veredas a la institución educativa Guillermo Mojica Márquez al año 2011, enfocándose en los estudiantes que de las veredas deben desplazarse a la institución educativa del centro por medio de 7 rutas de transporte escolar.



Infraestructura y dotación Educativa

El municipio cuenta con 2 Instituciones educativas, I.E. JORGE GUILLERMO MOJICA MÁRQUEZ y I.E. JUAN JOSÉ RONDÓN, las cuales atienden una población escolar como se muestra en la Tabla 9.

En cada una de las sedes se cuenta con diferente mobiliario y dotación, sin embargo existen aún necesidades importantes, las cuales son diferentes en cada una, aunque algunas de las más evidentes son: el mal estado de los pupitres del Colegio Jorge Guillermo Mojica Márquez, deficiencia en número de equipos de cómputo actualizados en todas las instituciones y sedes del municipio, acceso a internet deficiente en todas las instituciones educativas, deudas en el servicio público de energía de varias sedes rurales al punto de encontrarse con el servicio suspendido, deterioro de algunas sedes rurales por efecto de la ola invernal, dotación de parques infantiles y espacios de recreación y dotación de material didáctico.

Educación superior.

La administración municipal en los últimos años ha ofrecido becas universitarias para darle continuidad a los estudios algunos nuestros jóvenes llevando a cabo un convenio con la Corporación Universitaria Remington para 40 Becas en las Carreras de: Ingeniería de Sistemas, Contaduría Pública, Preescolar y Administración de Empresas y Negocios Internacionales.

Por otra parte, en integración con el SENA, en el año 2011 la institución educativa Jorge Guillermo Mojica Márquez en la educación media técnica se ofrece el Título de Tecnólogo en las Especialidades de: VENTAS Y SERVICIOS (35 estudiantes de grado 10), CONTABILIDAD Y FINANZAS (25 estudiantes de grado 11), TRAZO Y CORTE EN CONFECCIÓN INDUSTRIAL 33 estudiantes de grado 10 y 16 de grado 11). En articulación con la UPTC se ofrece la tecnología en PRODUCCIÓN Y TRANSFORMACIÓN DEL ACERO (35 estudiantes de grado 10).



Tabla 9. Estado de las sedes educativas del municipio.

I.E.	SEDE	UBICACIÓN	ESTADO
JUAN JOSE RONDON	LIBERTADORES	VEREDA LA CHAPA SECTOR LIBERTADOR LIMITES CON SOCHA, PAZ DE RIO.	Planta física en mal estado a causa de la ola invernal, no cuenta con servicio de energía actualmente debido al atraso en los pagos, presenta necesidades en cuanto al almacenamiento de agua. No cuenta con espacio para la recreación de los niños más pequeños (parque infantil). no se cuenta con material didáctico actualizado ni suficiente
	LA CHAPA	VEREDA LA CHAPA	Buen estado general de infraestructura, presenta necesidades en el pago de los servicios públicos y en almacenamiento de agua (tanques). No cuenta con espacio para la recreación de los niños más pequeños (parque infantil). No se cuenta con material didáctico actualizado ni suficiente
	NARIÑO UNO	SECTOR PAJONAL	Buen estado general de infraestructura de los salones, sin embargo aunque cuenta con una cancha de baloncesto esta no puede ser usada adecuadamente debido a su mal estado y a la ubicación de sus canchas. No cuenta con un área de restaurante escolar y sus respectivo menaje y dotación. No cuenta con un área apropiada para la recreación de los niños menores (parques infantiles) y no se cuenta con material didáctico actualizado ni suficiente. Presenta necesidades en almacenamiento de agua (tanques).
	NARIÑO DOS	SECTOR ALTO	La planta física del colegio se encuentra en un alto riesgo como efecto de la ola invernal, presenta fisuras y deterioro que amenaza el bienestar de los estudiantes, requiere mantenimiento urgente. No cuenta con tanques para el almacenamiento del agua para el consumo y aseo. No cuenta con espacio de restaurante escolar ni con su respectiva dotación y menaje. No se cuenta con material didáctico actualizado ni suficiente. No cuenta con un área apropiada para la recreación de los niños menores (parques infantiles)
	CENTRAL	VEREDA EL PEDREGAL	La planta física del colegio se encuentra en un alto riesgo como efecto de la ola invernal, presenta fisuras y deterioro que amenaza el bienestar de los estudiantes, requiere mantenimiento urgente. No cuenta con espacio de restaurante escolar ni con su respectiva dotación y menaje. Requiere mantenimiento al campo deportivo que se encuentra deteriorado. No se cuenta con material didáctico actualizado ni suficiente. No cuenta con un área apropiada para la recreación de los niños menores (parques infantiles)
	SANTA LUCIA	VEREDA PEDREGALSECTOREL BANCO	La planta física del colegio en general se encuentra en buen estado. Se hace necesario la instalación de tanques de almacenamiento de agua. No se cuenta con material didáctico actualizado ni suficiente. No cuenta con un área apropiada para la recreación de los niños menores (parques infantiles)
	CALLE ARRIBA	VEREDA CALLE ARRIBA	La planta física del colegio en general se encuentra en buen estado. No se cuenta con material didáctico actualizado ni suficiente. No cuenta con un área apropiada para la recreación de los niños menores (parques infantiles)
	TASAJERAS	VEREDA TASAJERAS	Las instalaciones en general están en buen estado, sin embargo la institución no cuenta con ningún tipo de cerramiento ni campo deportivo. Igualmente no cuenta La planta física del colegio en general se encuentra en buen estado. Se hace necesaria la instalación de tanques de almacenamiento de agua. no se cuenta con material didáctico actualizado ni suficiente y tampoco con un área apropiada para la recreación de los niños menores (parques infantiles)
	CADILLAL	VEREDA CADILLAL	La infraestructura en general se encuentra en buen estado. no cuenta con tanques para el almacenamiento del agua para el consumo y aseo. No existe ningún tipo de cerramiento ni un campo deportivo. Tampoco se cuenta con unos espacios recreativos para los niños más pequeños jueguen (parque infantil). No se cuenta con material didáctico actualizado ni suficiente
GUILLERMO MOJICA MARQUEZ	LLANITOS		La infraestructura en general se encuentra en buen estado aunque algunas tejas presentan deterioro y deben ser reemplazadas, igualmente los campos deportivos necesitan de un mantenimiento. Los baños se encuentran deteriorados y se hace necesario su revisión y mejora. No se cuenta con mesas para equipos de cómputo en la sala de informática.
	SANTANDER		La infraestructura en general está en regular estado, las paredes presentan pintura se encuentra deteriorada. La plancha de los salones necesita un refuerzo. Las baterías de baños se encuentran también en regular estado. La cancha deportiva así



		como el cerramiento de la institución necesita mantenimiento.
SANTA BARBARA		Aunque la infraestructura educativa se encuentra en aceptable estado, la pintura de paredes internas y externas se encuentra en deficiente estado, la cancha necesita ser demarcada y no se cuenta con un terreno para desarrollar el proyecto de una huerta escolar.
BOLIVAR		La infraestructura en general está en regular estado, las paredes presentan algunas fisuras y la pintura se encuentra en lamentable estado, las puertas de los salones también se encuentran en muy mal estado y se hace necesario cambiarlas. La plancha de los baños se encuentra sin impermeabilizar lo que genera humedad y deterioro en la estructura. La cancha deportiva así como el cerramiento de la institución necesita mantenimiento.
SAN ANTONIO		La infraestructura en general se encuentra en buen estado. El tanque del agua y el campo deportivo necesitan de mantenimiento. Se debe reforzar el cerramiento por seguridad.
SAN LUIS		La planta física del colegio se encuentra en un alto riesgo como efecto de la ola invernal, presenta fisuras y deterioro que amenaza el bienestar de los estudiantes, requiere su reubicación urgente.
COSTA RICA		La infraestructura en general está en buen estado aunque se encuentra deficiente la pintura de las paredes. Carecen de una adecuada instalación de las redes eléctricas y el cerramiento necesita de un mantenimiento.
CHAMIZAL		La infraestructura en general está en buen estado aunque se encuentra deficiente la pintura de las paredes. Existen algunos muros que deben terminarse y construirse 10 metros de pared con cimentación. La cancha múltiple requiere de mantenimiento. No se cuenta con material didáctico actualizado ni suficiente
LLANO GRANDE		La infraestructura en general está en buen estado haciendo falta únicamente el arreglo de los pisos del aula de reuniones, el cerramiento de la IE y la adecuación de los baños. De la misma manera se hace necesario realizar un mantenimiento a la cancha múltiple.

DIAGNOSTICO PARTICIPATIVO

Tabla 10. Descripción de la situación educativa por veredas y sectores

DIAGNOSTICO PARTICIPATIVO EDUCACIÓN			
VEREDA	N° ASISTENTES	ESTADO ACTUAL, PROBLEMÁTICA Y PRIORIZACIÓN	PROPUESTA
La Chapa	66 Personas	<p>Estado Actual</p> <p>En el barrio Los Libertadores existen 21 niños en edad escolar, de ellos 8 (3 - 4 años) se encuentran inscritos en la IE Los Libertadores que cuenta con 1 docente, los 13 niños restantes se encuentran matriculados en el municipio de Paz de Rio.</p> <p>En la IE La Chapa se encuentran matriculados 8 niños (2011 - 10 niños), no cuentan con transporte escolar por la poca demanda que tiene (1 niño). En la vereda no existe hogar infantil porque no existe población para conformarlo</p>	<p>La comunidad exige que la docente asista a las capacitaciones implantadas por el gobierno para asegurar de alguna manera la mejora en la calidad educativa de sus hijos.</p>
		<p>Problemática Priorizada</p> <p>La IE tenderá a desaparecer, pues en el 2013 no habrán niños para ingresar a grado primero y por otra parte los padres de familia de los niños actualmente matriculados aseguran que si las condiciones no mejoran se verán obligados a realizar el retiro de los niños.</p> <p>La IE la Chapa tiene una deuda por el servicio de energía de \$2.500.000 lo que ocasionará su pronta suspensión. La IE no cuenta con una vía de acceso vehicular.</p>	
Hormezaque	55 Personas	<p>Estado Actual</p> <p>Existen 2 IE: la sede Nariño 1 que cuenta con 40 estudiantes y 2 docentes, y la sede Nariño 2 tiene 13 estudiantes inscritos y 1 docente.</p>	<p>La comunidad propone Realizar actividades para cementar el patio de la sede Nariño I y realizar campañas de prevención de desastres en la sede Nariño II que se encuentra en zona de riesgo.</p>
		<p>Problemática Priorizada</p> <p>La población escolar prefiere estudiar en Paz de Rio, porque son hijos de trabajadores de la compañía o por que los padres los trasladan por las condiciones de las instalaciones educativas.</p>	



El Pedregal	117 Personas	<p>Estado Actual</p> <p>En la IE Juan José Rondón sede Santa Lucía estudian 39 alumnos, 30 en primaria y 9 en básica con tres profesores hasta el año 2011, los demás jóvenes del sector estudian en Tasco. En la sede central hay educación para adultos, en el 2011 hubo 26 estudiantes y 2 graduados Para este año hay 24 estudiantes en el programa educación para adultos. En la IE Juan José Rondón sede Central estudian 75 alumnos de grado 0 a grado 9.</p>	<p>La comunidad propone capacitar a los docentes existentes y si es necesario cambiar o rotar a los docentes. Para ampliar la cobertura en esta sede se solicita transporte solo a los bachilleres de tal manera que haya más estudiantes en este sector. Se debe fortalecer la sede central en lo que se refiere a infraestructura ya que las canchas y los salones están deteriorados y no les han hecho ningún mantenimiento. En el sector no hay parques infantiles pero en IE Juan José Rondón sede central existe el espacio para la construcción de un parque infantil.</p>
		<p>Problemática Priorizada</p> <p>Los padres de familia dicen que el cambio de institución se debe a la baja calidad de la educación porque los profesores no son capacitados y no son exigentes con los estudiantes. La calidad de la educación es baja. Por la facilidad que tienen de transporte escolar van a estudiar al centro.</p>	
Calle Arriba	57 Personas	<p>Estado Actual.</p> <p>En la sede de este sector hay matriculados 60 niños de grado 0 a 5 y cuentan con 2 docentes, en grado 0 hay 12 niños. Existen 2 hogares de bienestar en los cuales se atiende a 10 niños por c/u.</p>	<p>Proponen matricular 5 niños más para poder contar con otro profesor. Capacitar a los docentes existentes y si es necesario cambiar o rotar a los docentes. Se dará transporte solo a los bachilleres de tal manera que haya más estudiantes en este sector.</p>
		<p>Problemática priorizada.</p> <p>Por medio de un fondo de padres de familia pagan puntual la energía de la sede del sector. No se cuenta con servicio de internet.</p>	



San Isidro	138 Personas	Estado Actual	Los habitantes del sector proponen que se construya un parque infantil y conexión a internet. Encierre de la escuela con instalación de los portones, Arreglo de dos salones. Revisión en los baños, pago los recibos de la luz de las instituciones
		<p>En la sede de San Luis En educación, hay 17 niños y 1 docente de 1 a 5 primaria, se desplazan para bachillerato 22. En el sector llano grande hay 12 niños y 1 docente con grados de 0 a 5.</p>	
		Problemática Priorizada	
		<p>En la escuela de San Luis no hay pozo séptico, la infraestructura de la institución esta averiada por explotación minera inadecuada, los baños están sin pisos.</p>	
Santa Bárbara	66 Personas	Estado Actual.	La comunidad propone la Implementación de sistema de transporte lo que facilitaría los horarios de clases para los diferentes programas, Implementar estrategias para que los niños al finalizar la primaria se desplacen a Tasco. Dictar clases los fines de semana para el programa alianza educativa, durante todo el día, mejoramiento de la infraestructura educativa y construcción de espacios deportivos. Los habitantes del sector la Hacienda solicitan a la administración fortalecer el número de estudiantes, capacitar al docente y adecuar el espacio para la huerta escolar, el docente propone Dotar el botiquín de la sede la Hacienda; se propone implementar el restaurante en la sede Santander.
		<p>Existe una institución educativa en cadilla y tasajeras con un total de 22 estudiantes matriculados y 2 docentes, una por cada por institución; cuentan con servicio de agua (aunque no es tratada) y con servicio de energía. Cuentan con restaurante escolar, se estudian 3 días en una semana y dos en la otra, esto porque el servicios de transporte lo presta el carro de la leche que pasa día de por medio. En el año 2011 se tuvo el programa alianza educativa por Colombia, aunque es un programa únicamente para adultos, por las condiciones del sector se hizo necesario ampliar la cobertura a los niños para un total de 20 participantes, 10 eran niños entre 11, 12 y 13 años y 10 adultos. En el sector la Hacienda existen 3 sedes, Costa rica, Bolívar y Santander. En la sede Costa Rica estudian 14 estudiantes de 0-5 grado y cuenta con 1 docente, la población estudiantil disminuyó por la cercanía al pueblo. El pago del servicio de energía está a cargo de la administración municipal, pero no fue cancelada la cuenta del 2011 por lo que los padres de familia se organizaron y recolectaron el dinero adeudado para impedir el corte, sin embargo al momento nuevamente la escuela tiene una deuda de Energía que asciende a \$1.000.000 porque el alumbrado estaba sin matricular, esta sede se encuentra sin espacios para huerta escolar En la sede Bolívar hay 17 estudiantes y 1 docente. En Santander 34 estudiantes y 2 docentes.</p>	



		<p align="center">Problemática Priorizada</p> <p>No cuentan con servicio de internet (no existen redes) Existe deserción escolar por no contar con transporte escolar. Deserción escolar del programa alianza educativa porque las clases de adultos se daban en las noches y las condiciones del sector impiden la movilización. Al finalizar primaria los niños no continúan con los estudios por las difíciles condiciones de transporte, sistema vial y de vivienda, lo que haría que tuvieran que vivir en el pueblo y los padres no están de acuerdo con esto. La infraestructura de las IE se encuentra en mal estado, los vidrios de las ventanas están rotos (cadillal), no cuentan con puertas ni con cerramiento, las habitaciones de las docentes no tienen puertas, no cuentan con equipamientos deportivos o de recreación, solo tienen un salón donde dictan clases y donde están los computadores se presenta hacinamiento. En el sector la Hacienda El problema más evidente es la falta de mantenimiento de la planta física de las sedes pertenecientes a este sector ya que se encuentran en deterioro.</p>	
Canelas	29 Personas	<p align="center">Estado Actual</p> <p>Existen 3 sedes Canelas, Llanitos y Bolívar. En Canelas hay 54 niños matriculados de 0-5 grado con 2 docentes, en Llanitos hay 10 niños con 1 docente y en Bolívar hay 16 niños de 0-5 con 1 docente, en canelas hay niños que viven en Gámeza y estudian en la sede canelas por la cercanía; existen restaurantes escolares pero no hay mobiliario.</p>	Se propone hacer convenios para instalar internet, transporte escolar para bachilleres únicamente, capacitar a los maestros y ampliar maestros en el sector rural.
		<p align="center">Problemática Priorizada</p> <p>En la sede de canelas se debe hacer mantenimiento a las canchas ya que los estudiantes sufren muchos accidentes Llanitos: mantenimiento en la plancha de la sede y destapar las rejillas porque cuando llueve parte de la sede se inunda, en la sede Bolívar los baños se encuentran en muy mal estado. El mayor problema que se tiene en la sede Llanitos es con la asistencia del docente a clases quien a causa de la dificultad del transporte llega tarde y en muchas oportunidades no cumple con el horario completo, los habitantes del sector dicen que el docente les deja trabajos a los estudiantes y se va, y que ellos no cuentan con apoyo técnico por parte del docente.</p>	La comunidad solicita a la administración que se comprometa a capacitar a los docentes, a hacer control y vigilancia a los profesores para mejorar la calidad educativa y a hacer el mantenimiento correspondiente a cada sede.



Centro	39 Personas	<p style="text-align: center;">Estado Actual</p> <p>El Colegio Jorge Guillermo Mojica cuenta con 3 coordinadores, 1 psicorientadora, 2 aseadoras, 23 docentes 12 en primaria y 11 en bachillerato, tiene 9 sedes en el municipio, el resultado de la prueba ICFES del año 2011 es un nivel ALTO, participaron en EXPOCIENCIA, EXPOARTE, y ocupan el 2 puesto a nivel departamental de ambientes armónicos. En el año 2012 hay matriculados 1281 estudiantes, en bachillerato hay matriculados entre 740 y 800</p>	<p>Se propone hacer convenios para instalar internet, transporte escolar para bachilleres únicamente, capacitar a los maestros y ampliar maestros en el sector rural.</p>
		<p style="text-align: center;">Problemática Priorizada</p> <p>Hay deterioro en la planta física la entrada se encuentra suspendida, el taller de diseño y el primer salón están sin utilizar, por la ola invernal y el trafico pesada que transcurre por la vía principal. Se necesita la renovación de pupitres</p>	



REGISTRO FOTOGRÁFICO DIAGNOSTICO PARTICIPATIVO – EDUCACIÓN.

Fotografía 1. Acceso IE la Chapa.



La IE la Chapa no cuenta con una vía de acceso.

Fotografía 2. Sede Nariño II.



Realizar campañas de prevención ya que la sede se encuentra en zona de riesgo.

Fotografía 3. IE Juan José Rondón Sede Santa Lucía.



La sede Santa Lucía se encuentra en buen estado físico. 5 niños más, para contar con otro docente.

Fotografía 4. Sede sector Calle Arriba.



Ampliar la cobertura en esta sede matriculand

Fotografía 5. Sede sector San Luis.



La infraestructura de la sede esta averiada por explotación minera inadecuada.

Fotografía 6. Transporte habitantes Sector Cadillal y Tasajeras

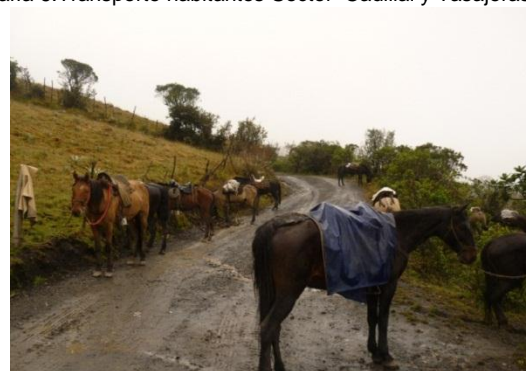

Se presenta deserción escolar por la falta de transporte escolar.



Fotografía 7. Sede sector la Hacienda



No hay espacios para huerta escolar.

Fotografía 8. Sede Canelas



El Patio de la sede se encuentra en mal estado y los estudiantes sufren muchos accidentes.

Fotografía 9. Colegio Jorge Guillermo Mojica



Deterioro en la planta física y en las canchas del colegio.

FORMULACIÓN SECTOR EDUCACIÓN

PROBLEMA.

En el municipio de Tasco la educación se presta como un servicio público fundamental en la formación de los jóvenes para integrarlos a la sociedad y mejorar las condiciones de vida. La falta de recursos económicos en la zona rural, la baja calidad en la prestación del servicio y la disminución en la cobertura influyen en el desarrollo integral de los jóvenes.

PROGRAMA:

Educándonos como debe ser

OBJETIVOS ESPECÍFICOS

- Garantizar acceso y permanencia en el sistema educativo



ESTRATEGIAS

- Garantizar el acceso a la educación en todos los niveles con calidad equidad y pertinencia.
- Disminuir la deserción escolar mediante proyectos que faciliten el acceso a estos niños a centros educativos o a otras alternativas de educación.
- Destinar recursos del presupuesto municipal para aumentar las coberturas de atención a la primera infancia, fortaleciendo la coordinación con la Gobernación, el ICBF y las demás entidades del Sistema Nacional de Bienestar familiar y en particular con las Cajas de Compensación Familiar, las cuales son prestadoras de servicios en educación, salud y recreación.
- Reducir el número de cupos para transporte escolar, asignado cupos principalmente a estudiantes de bachillerato que vivan lejos de la Institución educativa del área urbana y propiciando un aumento en la matrícula de las sedes rurales.

PROYECTOS

- Todos nuestros niños dentro de la cobertura educativa.

META	INDICADOR	FORMULA	LINEA BASE / AÑO	VALOR ESPERADO EN 2015
Aumentar la cobertura neta en educación.	Cobertura neta en educación	(Matriculados en algún nivel educativo con edades entre 5 y 17 años / Promedio de la Población con edades entre 5 y 17 años) x 100	86% / 2011	90%
Aumentar la cobertura en educación a la población en pobreza extrema	Cobertura de educación en la población en pobreza extrema	Número de niños, niñas, adolescentes y jóvenes en pobreza extrema que acceden al ciclo básico de educación, incluida la población en discapacidad / total de niños, niñas, adolescentes y jóvenes en extrema pobreza en edad escolar	70% / 2012	80%
Mantener el derecho a la educación gratuita en todos los niveles primaria, secundaria y media en el municipio	Gratuidad	(No de cupos escolares ofrecidos con gratuidad/No de cupos escolares disponibles)*100	100%	100%
Disminuir la tasa de repitencia en el municipio	Repitencia	(Alumnos repitentes en el nivel educativo X en el año lectivo / Alumnos matriculados en el nivel educativo X en el año lectivo) x 100	1.2%	1.0%
Disminuir la deserción escolar	Deserción		7.0%	5.0%
Apoyar a la población de bajos niveles y vulnerable del municipio con útiles escolares	Kits escolares entregados	No de kits escolares entregados	300	Niños red unidos



Optimizar el uso de cupos de transporte escolar en el municipio	Cupos de transporte escolar existentes	No de cupos de transporte escolar ofrecidos	368	368
	% de Cupos de transporte escolar usados eficientemente	(No de cupos de transporte escolar ofrecidos a los estudiantes de bachillerato/No de cupos escolares utilizados)*100	ND	100%

• Comencemos a estudiar!

META	INDICADOR	FORMULA	LINEA BASE / AÑO	VALOR ESPERADO EN 2015
Aumentar la cobertura neta en preescolar al 70%	Cobertura neta en preescolar	(matriculados en preescolar con edades entre 5 y 6 años / promedio de la población con edades entre 5 y 6 años) x 100	63% /2011	70%
Aumentar la cobertura de los programas de educación inicial en el municipio	Cobertura programas de educación inicial	(No de niños menores de 5 años en programa de educación inicial/No de niños menores de 5 años en el municipio)*100	46%	50%
	Cobertura programas de educación inicial a la población en pobreza extrema	(No de niños menores de 5 años en extrema pobreza con programa de educación inicial/No de niños menores de 5 años en extrema pobreza)*100	26%	60%
	Niños en un programa de educación inicial	Número de niños menores de 5 años en un programa de educación inicial	295	
Aumentar el promedio de niños de 5 años que han iniciado su vida escolar al 90%	Niños de 5 años que han iniciado su vida escolar	(Niños de 5 años Matriculados en un nivel educativo/Promedio de población con 5 años de edad)x100	71.52% /2011	90%

PROGRAMA:

Mejorando nuestro nivel educativo

OBJETIVOS ESPECÍFICOS

- Garantizar acceso y permanencia en el sistema educativo

ESTRATEGIAS

- Vincular a la población con déficit educativo en los diferentes programas nacionales de alfabetización y educación para adultos.

PROYECTOS

Acceso a la educación flexible



META	INDICADOR	FORMULA	LINEA BASE / AÑO	VALOR ESPERADO EN 2015
Disminuir el analfabetismo en mayores de 15 años del 5.45% al 4% enfocándose en la población en pobreza extrema	Tasa de analfabetismo en mayores de 15 años	(Población de 15 años y más que no sabe leer ni escribir / Población de 15 años y más)*100	5.45%	4%
Cumplir la meta de erradicación de analfabetismo en la población en pobreza extrema mayor de 18 años del 79% al 90%.	Indicadores de erradicación de analfabetismo en población en pobreza extrema	Número de adultos en pobreza extrema entre los 18 y 65 años alfabetizados / Total de adultos entre los 18 y 65 años en pobreza extrema	80% / 2012	90%
Mantener la cobertura de los programas de educación flexible, Formar de la fundación FIDES a bachillerato nocturno, alianza educativa por Colombia, etc...)	Cupos programas de educación flexible	No de personas participando en algún programa de educación flexible	258	258

PROGRAMA:

Más oportunidades de educación

OBJETIVOS ESPECÍFICOS

- Garantizar acceso y permanencia en el sistema educativo

ESTRATEGIAS

- Vinculación de la educación media con el mundo laboral y con instituciones de educación superior.
- Creación de un fondo de ayudas para acceso a la educación superior a los mejores estudiantes.
- En alianza con el SENA, implementar estrategias de formación para el trabajo, la productividad y el empleo del tiempo libre en el marco de la vocación productiva del municipio.

PROYECTOS

Acceso a la Educación Superior

META	INDICADOR	FORMULA	LINEA BASE / AÑO	VALOR ESPERADO EN 2015
Creación e implementación del fondo para acceso a la educación superior del municipio	Fondo creado	Fondo creado	0	1



Beneficiar a los 2 mejores ICFES del municipio cada año con ayudas para el ingreso a la educación superior	Estudiantes beneficiados a través del fondo	No de estudiantes beneficiados a través del fondo	0	8
Gestionar la extensión de una institución educativa superior en el municipio	Instituciones de educación superior en el municipio	No de Instituciones de educación superior que hacen presencia en el municipio	0	1
Mantener 1 convenio con el UPTC para educación técnica en el municipio	Convenio realizado	Convenio realizado	1 / 2012	1
Mantener 1 convenio con el SENA para educación técnica en el municipio	Convenio realizado	Convenio realizado	2 / 2012	2

PROGRAMA:

Bien alimentados al colegio.

OBJETIVOS ESPECÍFICOS

- Garantizar acceso y permanencia en el sistema educativo

ESTRATEGIAS

- garantizar el acceso a los diferentes programas de alimentación escolar a todos los niños en matriculados en el municipio.

PROYECTOSAlimentación escolar

META	INDICADOR	FORMULA	LINEA BASE / AÑO	VALOR ESPERADO EN 2015
Cubrir al 100% de la población escolar del municipio con el programa de alimentación escolar	% de población escolar dentro del programa de alimentación escolar.	(No de estudiantes con alimentación escolar/No de estudiantes matriculados)*100	100%	100%
	% meses de prestación del servicio	(No de meses en que se ha prestado el servicio/No de meses de actividad en los establecimientos educativos)*100	0%	85%



Alimentación en hogares infantiles

META	INDICADOR	FORMULA	LINEA BASE / AÑO	VALOR ESPERADO EN 2015
Ocupar el 100% de la oferta de cupos de los hogares infantiles del municipio	% de cupos de hogares infantiles utilizado	(No de niños en hogar infantil / No de cupos disponibles en los hogares infantiles)*100	89.01% /2012	100%

Desayunos infantiles

META	INDICADOR	FORMULA	LINEA BASE / AÑO	VALOR ESPERADO EN 2015
Entregar desayunos infantiles al 8% de los niños que no asisten a hogar infantil	% de niños fuera de los hogares infantiles con desayuno infantil	(No de niños menores de 5 años por fuera de los hogares de bienestar familiar/No de niños con desayuno infantil)*100	14.2% / 2012	8%

PROGRAMA:

Todos estudiando con calidad.

OBJETIVOS ESPECIFICOS

- mejorar calidad y pertinencia en la educación.

ESTRATEGIAS

- Hacer partícipe de la evaluación institucional aplicada a los docentes a la comunidad Tasqueña.
- Adquisición de nuevas tecnologías educativas.
- Capacitación a docentes y estudiantes.
- Incorporar una cátedra de cultura ciudadana en la educación básica, secundaria y media de nuestro municipio como estrategia para un cambio de imaginario cultural desde la infancia.
- Adecuación de la infraestructura educativa existente y dotación de los materiales lúdicos y herramientas para el adecuado desarrollo de las actividades académicas.

PROYECTOS

Tasco, la mejor educación!

META	INDICADOR	FORMULA	LINEA BASE / AÑO	VALOR ESPERADO EN 2015
Mantener en nivel ALTO los resultados de las pruebas Saber 11 durante todo el cuatrienio	Nivel prueba Saber 11	Nivel prueba Saber 11	ALTO	ALTO



Elevar a nivel ALTO los resultados de las pruebas SABER de 5 y 9 para este cuatrienio	Nivel Pruebas SABER 5 Y 9	Nivel Pruebas SABER 5 Y 9	MEDIO	ALTO
Fortalecer el talento humano docente del municipio con por lo menos 1 capacitación anual.	Maestros capacitados	No de maestros capacitados	0	66
Incorporar una cátedra de cultura ciudadana en la educación básica, secundaria y media	Cátedra implementada	Cátedra implementada	0	1
Realizar 2 escuelas de padres anualmente por centro educativo	Escuelas de padres	No de escuelas de padres realizadas	0	8
Gestionar el acceso a un curso anual de Pre-ICFESAL 100% de los estudiantes de grado 11 del municipio	Cursos preicfes realizados	No de cursos preicfes realizados	0 / 2011	4
	% de participantes en los cursos preicfes	(No de participantes en los cursos preicfes/No de estudiantes de grado once)*100	75% / 2011	100%

Nuevas tecnologías para una mejor educación

META	INDICADOR	FORMULA	LINEA BASE / AÑO	VALOR ESPERADO EN 2015
Gestionar la adquisición de computadores para las instituciones educativas del municipio	Aumentar el número de equipos de cómputo funcionales en las IE de 108 a 158 en el cuatrienio	No de equipos de cómputo disponibles en las IE del municipio	137	158
		No de equipos de cómputo funcionales en las IE del municipio	108	158
	Aumentar la relación de equipo de cómputo por estudiantes de 1/14.5 a 1/10	(No de estudiantes matriculados/No de equipos de cómputo disponibles en funcionamiento)	14.51	10



Gestionar con el Departamento el servicio de internet para todos los establecimientos educativos del municipio	Internet en IE	No de Instituciones educativas que cuentan con servicio de internet de calidad	0	19
	% de computadores conectados al servicios de internet	(No de computadores con servicio de internet permanente/No de computadores disponibles)*100	42%	100%
Implementar un modelo piloto de la estrategia E-learning (entornos virtuales de aprendizaje) en el municipio	Diseñar el modelo piloto	Diseño realizado	0	1
	Porcentaje de implementación del modelo piloto	(número de etapas implementadas/No de etapas planteadas)*100	0	100%
	Personas participando en el modelo piloto	No de personas participando en el modelo piloto	0	20
Brindar herramientas para introducir el manejo del ingles en la población escolar del municipio	Convenios realizados	No de convenios realizados para implementar el bilingüismo en la población escolar	0	1 por año
	Estudiantes participando del convenio	No de estudiantes participando del convenio	0	20

Manteniendo la infraestructura educativa como debe ser.

META	INDICADOR	FORMULA	LINEA BASE / AÑO	VALOR ESPERADO EN 2015
Realizar dotación a la institución educativa del cadillal (vidrios, puertas, cerramiento)	Institución educativa adecuada	Institución educativa adecuada	0	1
Dotación e instalación de tanques de almacenamiento de agua en 100% escuelas rurales	Escuelas con sistema de almacenamiento de agua	No de escuelas con sistema de almacenamiento de agua	50%	100%
Dotar de material didáctico al 100% escuelas rurales	Escuelas dotadas con material didáctico	(No de escuelas dotadas con material didáctico/No de escuelas)*100	0%	100%
Dotar de material didácticos al 100% de los hogares infantiles.	Hogares infantiles dotados	(No de hogares infantiles dotados con material didáctico/No de hogares infantiles)*100	0%	100%



Realizar el cerramiento de las escuelas de cadillal, tasajeras, Chamizal y llano grande	Escuelas con cerramiento	No de escuelas que cuentan con cerramiento	0	3
Realizar mantenimiento a la estructura de las escuelas que se encuentran en riesgo (libertadores, Nariño 2)	Escuelas en riesgo con adecuación	Escuelas en riesgo con adecuación	0	2
Atención prioritaria de la planta física del colegio Jorge Guillermo Mojica	Colegio intervenido para mitigación del riesgo	Colegio intervenido	0	1
Atención prioritaria a la estructura de la escuela San Luis	Escuela mejorada o reconstruida	Escuela mejorada o reconstruida	0	1
Dotación de pupitres colegio Jorge Guillermo Mojica Márquez sede central.	Pupitres dotados	No de pupitres dotados	0	50

Al día en los servicios de mi escuela.

META	INDICADOR	FORMULA	LINEA BASE / AÑO	VALOR ESPERADO EN 2015
Permanecer al día en el pago de las facturas de servicios públicos de las IE del municipio	Pago del servicio de energía	Meses de servicio de energía cancelados	0	48
	Pago del servicio de AAA	Meses de servicio de AAA cancelados	0	48

2.7.2. SECTOR SALUD

DIAGNOSTICO SITUACIONAL

PRESTACIÓN DE LOS SERVICIOS DE SALUD EN EL MUNICIPIO

Para ofrecer los servicios de Salud en el Municipio se cuenta con la Empresa Social del Estado Centro de Salud Nuestra Señora del Rosario, habilitada para la atención del primer nivel en salud, cuenta con un equipo de trabajo idóneo y capacitado para esta labor, el cual está compuesto por: un(a) gerente, una secretaria de gerencia, el tesorero, dos odontólogos, un auxiliar de odontología, una bacterióloga, un psicólogo, dos enfermeras auxiliares, una jefe de enfermería, personal de archivo(1), personal de facturación(1), un conductor de la ambulancia, una persona de servicios generales y personal de atención en la farmacia (1). Para un mejor servicio recientemente se dotó de una planta Eléctrica para mantener constante el fluido eléctrico, además se cuenta con el servicio de terapia física.

Anualmente se realizan aproximadamente 14.000 consultas de medicina general y 15.000 odontológicas en la ESE del municipio.



ASEGURAMIENTO

En el municipio la cobertura en salud es del 93% según datos del SISBEN 2011, ya que 393 personas están fuera de la cobertura en salud. Sin embargo según estadísticas de la secretaria departamental de salud, la cobertura del régimen subsidiado es del 100%, de los cuales 2060 pertenecen al nivel I, 2054 al II, 3 al nivel III y 7 al nivel IV.

Gráfica 11. Afiliados por régimen.

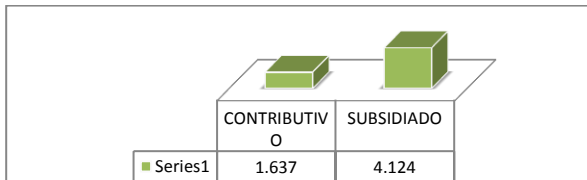

Fuente: Estadísticas secretaria de salud departamental Noviembre de 2011.

Gráfica 12. Afiliados al régimen subsidiado por nivel.

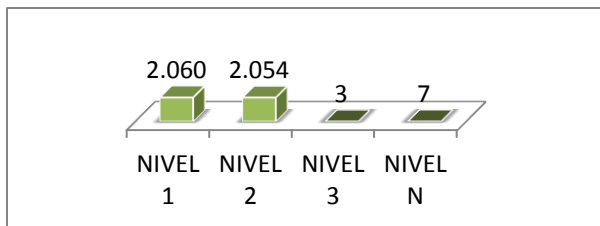

Se puede observar que la mayoría de los afiliados al régimen subsidiado en salud pertenecen a los niveles 1 y 2 del SISBEN.

Fuente: estadísticas secretaria de salud departamental noviembre de 2011.

Gráfica 13 Afiliados al régimen subsidiado por EPS.

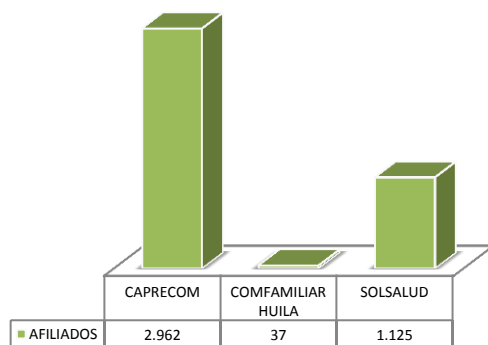

La mayor parte de la población del régimen subsidiado se encuentra afiliada a la EPS CAPRECOM, seguido de Solsalud y Comfamiliar Huila, como puede observarse en la gráfica 13.

Fuente: Estadísticas secretaria de salud departamental noviembre de 2011.

SALUD SEXUAL Y REPRODUCTIVA.

Los indicadores de Salud Sexual y Reproductiva están especialmente relacionados con los determinantes sociales biológicos, de estilo de vida, condiciones de vida y de acceso a los servicios de salud.



Según el Plan Operativo e Indicativo en salud en el municipio de Tasco la planificación se presenta tanto en los hombres como en las mujeres así: los métodos de planificación en las mujeres más utilizados se distribuyen de la siguiente manera, la píldora e inyección utilizada por 482 mujeres, el dispositivo intrauterino utilizado por 158 mujeres, ligadura de trompas utilizada por 272 mujeres y otros métodos de planificación 30 mujeres, para un total de 730 mujeres que planifican; en hombres los métodos anticonceptivos más utilizados son el método quirúrgico – vasectomía utilizado por 5 hombres, el condón utilizado por 64 hombres y otros métodos utilizados por 7 hombres, para un total de 76 hombres que planifican en el municipio de tasco.

El número de personas vivas con diagnóstico de VIH/SIDA es cero debido que no se ha encontrado el primer caso de VIH/SIDA en el municipio.

Según el Plan Operativo e Indicativo en salud el número de mujeres con citología cervico vaginal en el último año es de 140, en el rango de edad de 10 a 24 años y el número de mujeres entre 25 y 59 años con citología es de 470; de estas 610 citologías, 589 son normales; no existe ningún caso de mortalidad en mujeres por cáncer de cuello uterino, aunque se debe incentivar y aumentar al 100% el número de mujeres que se realizan la citología, porque se puede decir que solo el 40% de ellas se la toman cada año. Se realiza a esta población femenina educación continua sobre esta enfermedad y la importancia de la toma de la citología.

El número de mujeres de 35 años en adelante que se practicaron en el último año examen de seno físico es de 154 y el número de hombres de 45 años en adelante que se practicaron examen de próstata es de cero.

SALUD PÚBLICA

Morbilidad

Según el análisis de situación de salud Tasco, mediante conversatorios realizados con la comunidad del área rural y urbana, manifiestan cuales son las causas o factores que desencadenan las enfermedades y que a su vez conlleva a la muerte, plasmadas en la siguiente tabla:

Tabla 11. Causas de morbilidad sentida.

AREA	ENFERMEDAD	FACTOR DE RIESGO	ALTERNATIVA DE SOLUCION
URBANA	Infecciones respiratorias	Factores climáticos, falta de higiene, desnutrición, agua no potable.	Educación hábitos de vida saludables y medidas de higiene, potabilización del agua.
	Dolor de cabeza	Estrés, hábitos alimenticios inadecuados, alcoholismo	Educación a la comunidad, talleres de manejo del estrés.
	Diarrea	Condiciones de vivienda inadecuadas, falta de higiene en el hogar, no canalización de los ríos, agua no tratada.	Malos hábitos higiene, mala calidad de servicios acueducto y alcantarillado.
RURAL	Infecciones respiratorias	Factores climáticos, falta de higiene, desnutrición, agua no potable.	Educación hábitos de vida saludables y medidas de higiene, potabilización del agua.
	Hipertensión arterial	Estilos de vida no saludables, deficiencia de ejercicio, estrés	Educación a la comunidad, disminución de los factores de riesgo a través de estrategias individuales y poblacionales, toma de medicamentos adecuadamente, educación hábitos alimenticios, fomentar la salud mental de la población
	Dolor de cabeza	Estrés, hábitos alimenticios inadecuados, alcoholismo	Educación a la comunidad, talleres de manejo del estrés.

Fuente: Estudio Propio



Participación Ciudadana En Salud

En el contexto de la gestión eficiente de un Sistema de Protección Social de manera organizada, la comunidad realiza acciones de vigilancia y control, contribuyendo a garantizar la calidad de los servicios de salud, las acciones de inspección y vigilancia en las relaciones laborales y la calidad de vida a través de las intervenciones en los programas de promoción social en lo territorial².

En el Sistema de Protección Social los organismos y las instituciones con la participación de la ciudadanía intervienen en procesos como:

1. En las decisiones.- Desde el sector con las diferentes instancias de participación sobre los recursos del Plan de Desarrollo, Plan de Inversiones y Plan Sectorial a través de los Copacos, Asociaciones de Usuarios, Comités de Política Social, Consejos de Seguridad Social en Salud, Comité del menor trabajador, Comité del Maltrato Infantil, Comités de Desplazados, Comités de Salud Ocupacional, entre otras.

2.- en las inversiones.- En la ejecución de los Planes, Programas, Proyectos y Subsidios en los diferentes espacios de participación, conformando veedurías ciudadanas utilizando los mecanismos de: Audiencias públicas, publicación de listados censales y divulgación de los derechos y deberes a la población objetivo, entre otras.

3.- en los servicios.- Ayudar a garantizar la calidad de la prestación de los servicios de salud, en los dos regímenes. Contribuye a que los beneficios de los subsidios a la población vulnerable y la protección laboral cumplan su fin.

En el municipio de Tasco no hay una participación activa de la comunidad en este tipo de instancias salvo el comité de política social y una veeduría en salud, por lo que se hace importante activarlos para el mejoramiento de los servicios en salud.

²Participación en el Sistema de la y Control Social Protección Social, Ministerio de protección social.

DIAGNOSTICO PARTICIPATIVO

Tabla 12. Descripción de la situación educativa por veredas y sectores.

DIAGNOSTICO PARTICIPATIVO SALUD			
VEREDA	N° ASISTENTES	ESTADO ACTUAL, PROBLEMÁTICA Y PRIORIZACIÓN	PROPUESTA
La Chapa	66 Personas	<p>Estado Actual</p> <p>Toda la población cuenta con SISBEN (según SISBEN están inscritas 112 personas).</p>	
		<p>Problemática Priorizada</p> <p>La comunidad manifiesta inconformismo en la atención del personal médico porque el personal esta conformado por profesionales practicantes que cambian con frecuencia pues su paso por el municipio es solo un requisito profesional.</p>	
El Pedregal	117 Personas	<p>Estado Actual</p> <p>A pesar que existe una construcción en la que antes se prestaba el servicio, el predio donde se encuentra el puesto de salud no es propiedad del municipio, no se presta ningún servicio debido a que esta en deterioro y no existe ninguna dotación en cuanto a medicamentos e instrumentos para prestar atención.</p>	<p>La comunidad propone en general mejorar la calidad de la atención en lo que se refiere a la puntualidad en la atención de citas medicas, hacer vigilancia y control a la ESE y dotar al centro de salud en instrumentos, personal médico y hacer un mantenimiento general de las instalaciones del centro .</p> <p>La comunidad propone que la administración municipal revise los informes de años anteriores de este puesto de salud y evalúe si es pertinente volver a abrir este puesto de salud.</p>
Calle Arriba	57 Personas	<p>Problemática priorizada.</p> <p>Los habitantes del sector se quejan por la demora en la atención de las citas médicas</p>	<p>Proponen organizar el centro de salud en cuanto a la calidad del servicio y a infraestructura para subir el nivel de la ESE a II capacitar a los médicos para mejorar la calidad de atención y que se disponga en la ESE de una urna para los usuarios que tengan alguna queja la depositen y sea estudiada y resuelta por la junta administrativa de la ESE.</p>
Santa Bárbara	66 Personas	<p>Estado Actual.</p> <p>La comunidad de las Cadilla y Tasajeras son atendidos en el puesto de salud del pueblo, no cuentan con un buen servicio de salud. Las enfermedades presentadas en la comunidad adulta son: Reumatismo, Gripe, Tos, problemas lumbares. Las enfermedades más comunes presentadas en los niños son las enfermedades pulmonares.</p>	<p>La comunidad propone levantar una base de datos de los habitantes del páramo, implementar un programa de citas para los habitantes de este sector y dar a conocer a los habitantes del paramo los derechos en salud.</p> <p>Proponen que en el centro de salud se coloque una urna para que los usuarios que tengan alguna queja la depositen y esta sea estudiada y resuelta por la junta administrativa de la ESE, revisar costos de</p>



		<p>Problemática Priorizada</p> <p>Los problemas más álgidos en el sector son: Existe una mala atención en cuanto a la agilidad en la prestación del servicio de salud, antes la población del paramo contaba con el privilegio que por ser habitantes de este sector debían ser atendidos sin pedir cita, ahora en el proceso de pedir citas también tienen problemas de demora. Aunque existen niños con problema de lenguaje nunca ha recibido la atención necesaria ni las terapias apropiadas por parte de la ESE. Nunca se realizan brigadas de salud en cadillal, los habitantes se deben desplazar a tasajeras.</p> <p>En el sector la hacienda la comunidad manifiesta que tiene problemas con la ambulancia porque cuando la necesitan deben pagar un costo muy alto por esta y que la atención que presta la ESE es muy lenta</p>	<p>disponibilidad de la ambulancia y mejorar la atención en las citas por medio de un programa donde haya un día para la atención de los habitantes del sector rural.</p>
Canelas	29 Personas	<p>Problemática Priorizada</p> <p>Los habitantes del sector se quejan porque la prestación del servicio es muy malo y que para sacar las citas no se las dan por el teléfono o se demoran en darlas.</p>	<p>Los habitantes del sector se quejan porque la prestación del servicio es muy malo y que para sacar las citas no se las dan por el teléfono o se demoran en darlas.</p>
Centro	39 Personas	<p>Problemática Priorizada</p> <p>Los problemas más relevantes en este sector son la demora en dar citas médicas, demora en la atención, falta de adecuación de las instalaciones, médicos poco profesionales y ausencia de servicio médico para los profesores que dictan clases en el colegio.</p>	<p>Proponen capacitar a los médicos y disponer de una urna para los usuarios de la ESE que tengan alguna queja la depositen y sea estudiada y resuelta por la junta administrativa de la ESE.</p>



REGISTRO FOTOGRÁFICO DIAGNOSTICO SALUD.

Fotografía 10. Centro de salud sector el banco.



En este centro de salud no se presta ningún servicio debido a que el predio donde se encuentra ubicado no es propiedad del municipio y al deterioro de la planta física.

Fotografía 11. ESE Tasco.

En este se atiende a las personas del municipio de tasco, la ESE presta un servicio de I nivel.



FORMULACIÓN SECTOR SALUD

PROBLEMA

Las enfermedades respiratorias son las principales causas de atención en la ESE del municipio de Tasco, esta cuenta con una atención de primer nivel que se caracteriza por atender al 80% de la población, se desarrollan actividades de promoción y protección específica, diagnóstico precoz y tratamiento oportuno de las necesidades de salud más frecuentes.

PROGRAMA

Tasco Dentro De La Cobertura En Salud

OBJETIVOS ESPECIFICOS

- Aumentar la cobertura en salud en el municipio incentivando el régimen contributivo.



ESTRATEGIAS

- Mantener la interventoría del régimen subsidiado al día identificando la demanda del servicio en los niveles 1 y 2 del SISBEN
- Identificar los sectores de producción que tienen régimen contributivo
- Realizar un trabajo de acompañamiento y concientización con los actores identificados

PROYECTOS

- Régimen subsidiado.

META	INDICADOR	FORMULA	LINEA BASE / AÑO	VALOR ESPERADO EN 2015
Mantener la cobertura del régimen subsidiado	Cobertura general del régimen subsidiado	(No de personas que se encuentran dentro del régimen subsidiado/No de personas dentro del nivel 1 2 y 3 del SISBEN)	100% / 2011	100%
	Cobertura en menores de 18 años del régimen subsidiado		91% / 2011	100%
	Cobertura en mujeres entre 19 y 45 años del régimen subsidiado		89.24% / 2011	100%
Fortalecer la interventoría del régimen subsidiado	Interventoría contratada anualmente	Años con interventoría contratada	0	4

- Acompañamiento al régimen contributivo.

META	INDICADOR	FORMULA	LINEA BASE / AÑO	VALOR ESPERADO EN 2015
Realizar censo de sectores productivos que están dentro del régimen contributivo	Identificación realizada	Documento	0	1
Realizar una campaña anual con los sectores identificados para el cumplimiento con la afiliación al SGSSS	Campañas realizadas	No de campañas de concientización realizadas	0	4

PROGRAMA

La Salud Como Un Derecho Desde La Ciudadanía



OBJETIVOS ESPECIFICOS

- Fortalecer el ejercicio de ciudadanía activa para avanzar en la garantía del derecho a la salud y promover las prácticas de exigibilidad.

ESTRATEGIAS

- Operativizar las asociaciones de usuarios por EPS
- Operativizar asociación de usuarios de la ESE
- sistematizar y hacer seguimiento a la información de inconvenientes y PQR en salud del municipio
- Fortalecer comité de vigilancia epidemiológica
- Fortalecer consejo territorial de seguridad social en salud

PROYECTOS

- fortalecimiento de espacios de participación en el aseguramiento y la prestación del servicio.

META	INDICADOR	FORMULA	LINEA BASE / AÑO	VALOR ESPERADO EN 2015
Una asociación de usuarios por EPS activa	Reuniones realizadas (periódica según la normatividad vigente hacer reglamento)	Numero de reuniones realizadas en el año	0	4
Asociación de usuarios de la ese activa	Reuniones realizadas (periódica según la normatividad vigente hacer reglamento)	Numero de reuniones realizadas en el año	0	4
Implementar un punto de atención al usuario en salud (SIAU)	Punto de atención al usuario implementado y activo	Oficina / punto de atención al usuario en salud activa	0	1

- fortalecimiento y apoyo a redes integradas en salud

META	INDICADOR	FORMULA	LINEA BASE / AÑO	VALOR ESPERADO EN 2015
Realizar una reunión mensual con el Comité de vigilancia epidemiológica	Reunión mensual	No de reuniones realizadas	0	48
Realizar una reunión trimestral con el consejo territorial de seguridad social en salud (artículo 175 de la Ley 100/93)	Reunión trimestral	No de reuniones realizadas	0	16



PROGRAMA

Servicios De Salud Con Calidad y Oportunidad Para Tasco!

OBJETIVOS ESPECÍFICOS

- Fortalecer la prestación de servicios de salud la prestación de servicios de salud más accesibles, equitativos, eficientes y de mejor calidad técnica y percibida por los ciudadanos.

ESTRATEGIAS

- Realizar seguimiento a la calidad de los servicios de salud en el municipio por parte de la administración municipal con el ánimo de garantizar altos niveles en sus indicadores.
- Implementar la estrategia de atención primaria en salud en el municipio.

PROYECTOS

- Seguimiento a la prestación de servicios del municipio con criterios de calidad.

META	INDICADOR	FORMULA	LINEA BASE / AÑO	VALOR ESPERADO EN 2015
Tener acceso semestral a los indicadores de calidad reportados a la supersalud	Informes solicitados	No de informes de calidad solicitados	0	8
	Informes revisados y con observaciones	No de informes de calidad con seguimiento	0	8
Hacer seguimiento semestral a la implementación del sistema obligatorio de garantía de calidad	Informes de seguimiento solicitados	No de informes de seguimiento solicitados	0	16

- Fortalecimiento y apoyo a redes integradas en salud

META	INDICADOR	FORMULA	LINEA BASE / AÑO	VALOR ESPERADO EN 2015
Identificar las necesidades de atención en salud de la población	Diagnóstico de necesidades de atención por edad y por enfermedades asociadas al trabajo o patología	Documento	0	1
Gestionar la adquisición de una unidad móvil en salud para el municipio	Unidad móvil gestionada	Unidad móvil gestionada	0	1
Realizar una brigada de atención primaria por vereda anualmente	Brigadas realizadas	No de brigadas realizadas	0	28



- Construcción de una nueva sede para la ESE

META	INDICADOR	FORMULA	LINEA BASE / AÑO	VALOR ESPERADO EN 2015
Adquirir lote para construcción de la nueva sede previo estudio de estabilidad de suelos	Lote adquirido	Lote adquirido	0	1
Realizar diseños arquitectónicos con cumplimiento de los estándares de habilitación señalados por la ley	Diseños realizados	Documento	0	1
Gestionar recursos para construcción de la nueva sede	Proyecto formulado y radicado en ventanilla	Proyecto formulado y radicado en ventanilla	0	1

- Adquisición de ambulancia

META	INDICADOR	FORMULA	LINEA BASE / AÑO	VALOR ESPERADO EN 2015
Gestionar los recursos para adquirir una nueva ambulancia para el municipio	Proyecto formulado y radicado en ventanilla	Proyecto formulado y radicado en ventanilla	0	1

PROGRAMA:

Salud Pública.

OBJETIVOS ESPECIFICOS

- Garantizar la atención de la salud pública de toda la población

ESTRATEGIAS

- Implementación o continuidad en el desarrollo de la estrategia “Instituciones Amigas de la Mujer y de la Infancia” –IAMI, en la (s) Institución (es) Prestadora (s) de Servicio de Salud – IPS, mediante el logro de los 10 pasos para el cumplimiento de los derechos de las mujeres, las niñas y los niños durante la primera infancia en los servicios de salud.
- Incluir al Programa Ampliado de Inmunizaciones / PAI en los Comités Municipales de Política Social e integrarlo a otras dependencias técnico administrativas existentes en el municipio (Personería, Familias en Acción, Red Juntos, ICBF, Policía de infancia, Secretaría de educación), a efectos de promover y apoyar las



acciones de prevención, control, eliminación y erradicación de las enfermedades que puedan evitarse mediante la administración de vacunas.

- crear un espacio de educación y orientación en temas relacionados con salud sexual y reproductiva
- Captación de gestantes en el primer trimestre del embarazo promoviendo su adherencia al programa de control prenatal y su inclusión en el proyecto de la reducción de la transmisión perinatal del VIH y el plan de eliminación de la sífilis congénita.
- Identificar población en edad fértil y orientarlos hacia los servicios de Planificación Familiar (métodos anticonceptivos modernos).
- Identificar la población de 10 a 29 años para la detección temprana de las alteraciones del desarrollo del adolescente y joven.
- Identificar mujeres de 18 a 69 años y orientarlas hacia los servicios de tamizaje, detección y tratamiento de los riesgos y daños en salud sexual y reproductiva, con énfasis en la toma y lectura de la citología cérvico uterina; auto examen y examen médico de mama, en coordinación con las Entidades Promotoras de Salud – EPS. (Incluye la adquisición de material SICAPS y equipos para su implementación).
- Adoptar y hacer seguimiento al Plan de acción de la política de salud mental ajustada para el 2012, en las líneas de promoción del buen trato, prevención consumo de SPA y atención primaria en salud mental.
- Realizar visitas domiciliarias a familias en riesgo o en situación de violencia intrafamiliar identificadas a través del SIVIF (sistema de vigilancia en salud pública de la violencia intrafamiliar) para promover la salud mental y hacer prevención específica e indicada en coordinación con la unidad notificadora municipal - UNM, Comisaria, Personería, Inspección de policía, entre otros.
- Desarrollar redes de apoyo en promoción de la salud mental dirigido a familias y personas en situación de riesgo para la salud mental (depresión, trastorno psicóticos, intento de suicidio entre otros).
- Difusión de videos y cuñas radiales que promuevan estilos de vida saludable en toda la población en espacios públicos como colegios, medios de transporte, establecimientos bancarios y otros.
- Aplicar la tarjeta SICAPS para realizar Identificación de población en riesgo o con enfermedades crónicas y canalización a los servicios de atención en salud. (Incluye la adquisición de material SICAPS y equipos para su implementación).
- Promover la realización de campañas de diagnostico precoz de diabetes e hipertensión arterial en coordinación con las EPS y ARP del municipio.
- Inspección, control, seguimiento y difusión de los riesgos sanitarios, fitosanitarios, ambientales en los ámbitos laborales.
- Vigilancia y control de los planes de salud ocupacional de las empresas y microempresas del municipio.
- Difusión a nivel comunitario y evaluación de la estrategia educativa ALIMENTANDO ANDO y programa de AMOR Y Nutrición - PAN y para promocionar alimentación saludable y adecuada en gestantes y lactantes y en menores de 5 años.
- Realización de tamizaje de peso y talla a los niños de las escuelas del municipio de tasco.
- Mediante las visitas familiares del componente SICAPS identificar en la población menor de 10 años los riesgo en su proceso de crecimiento y desarrollo para canalizarlos a sus IPS correspondientes y se beneficien de las acciones de promoción, prevención y/o atención integral oportuna.
- Seguimiento de las familias identificadas con menores de cinco años, escolares y gestantes con algún grado de desnutrición y a los beneficiarios del programa amor y nutrición -PAN gestantes y menores de 5 años, para verificar el cumplimiento del plan de cuidado, vinculando a los actores municipales y comunitarios en la solución de la problemática.
- Apoyar la labor del técnico ambiental (intoxicaciones alimentaria, niveles de potabilidad del agua, visitas de sanidad, aplicar medidas sanitarias, etc...) con la inspección de policía. El técnico debe reportar al alcalde (ley 9 del 79)

PROYECTOS

- Salud integral para población menor de 12 años.



META	INDICADOR	FORMULA	LINEA BASE / AÑO	VALOR ESPERADO EN 2015
Ampliar coberturas en vacunación en población en condición de extrema pobreza	Cobertura vacunación	(No de niños en extrema pobreza vacunados/ No de niños entre 0 y 6 años en condición de extrema pobreza)*100	57%	87%
Ampliar la cobertura promedio de vacunación al 95%	Cobertura vacunación	(No de niños vacunados/ No de niños entre 0 y 5 años)*100	89%	95%
100% casos detectados de IRA atendidos.	Tasa de morbilidad por IRA	(No de niños entre 0 y 5 años que demandaron servicio de salud para atención de IRA/No de niños entre 0 y 5 años en el municipio)*100	162%	
	Porcentaje de casos atendidos	(No de niños entre 0 y 5 años que demandaron servicio de salud para atención de IRA/No de niños con cuadro de IRA atendidos)*100	100%	100%
100% casos detectados de EDA atendidos.	Tasa de morbilidad por EDA	(No de niños entre 0 y 5 años que demandaron servicio de salud para atención de EDA/No de niños entre 0 y 5 años en el municipio)*100	130%	
	Porcentaje de casos atendidos	(No de niños entre 0 y 5 con EDA atendidos por la ESE/ No de niños entre 0 y 5 años que demandaron servicio de salud para atención de EDA)*100	100%	100%
100% de niños menores de 1 año con control de crecimiento y desarrollo	Cobertura controles de crecimiento y desarrollo	(no de niños menores de 1 año con control de talla y peso/no de niños menores de 1 año)*100	ND	100%
95% de niños menores de 6 meses con lactancia materna exclusiva	Cobertura IAMI	(no de niños con lactancia materna exclusiva / no de niños menores de 6 meses)*100	75%	95%

- Salud sexual y reproductiva



META	INDICADOR	FORMULA	LINEA BASE / AÑO	VALOR ESPERADO EN 2015
Reducir el embarazo en adolescentes	Porcentaje de adolescentes en embarazo	(no de adolescentes en estado de embarazo/no de adolescentes mujeres)*100	8.45%	5%
Cero muertes en maternas	Muertes maternas	No de muertes maternas	0	0
Cero muertes perinatales	Muertes perinatales	No de muertes perinatales	0	0
Incrementar el uso correcto de métodos anticonceptivos en la población en edad fértil	Mujeres en edad fértil con método anticonceptivo (10 a 52 años)	No de mujeres en edad fértil con método anticonceptivo	730	915
	Hombres en edad fértil con método anticonceptivo	No de hombres en edad fértil con método anticonceptivo	76	82
Incrementar la toma de citología cervico vaginal al 80% de la población objetivo	Porcentaje de mujeres remitidas a examen de citología que se lo han practicado	(no de mujeres entre 10 y 59 años con examen de citología/ no de mujeres entre 10 y 59 años que fueron remitidas al examen)	87.4%	100%
	Porcentaje de mujeres entre 10 y 59 años con examen de citología	(no de mujeres entre 10 y 59 años con examen de citología/ no de mujeres entre 10 y 59 años)	40.5%	80%
Incrementar la toma de examen de seno en mujeres mayores a 45 años	Porcentaje de mujeres de 45 años y mas con examen de seno	(No de mujeres de 45 años y mas con examen de seno/No de mujeres con 45 años y mas)*100	21.3%	35%
Incentivar la práctica del auto examen de seno en mujeres mayores de 15 años	Porcentaje de mujeres de 45 años y más con auto examen de seno	(No de mujeres de 45 años y más con auto examen de seno/No de mujeres de 45 años y más)	0%	20%
Incentivar la toma de examen de próstata en hombres mayores a 50 años	Porcentaje de hombres de 45 años o más con examen de próstata	(No de hombres de 45 años y más con examen de próstata/No de hombres con 45 años y más)*100	0.0%	10%
Mantener el centro amigable para jóvenes y adolescentes del municipio	Centro en funcionamiento	Años del cuatrienio con centro amigable en funcionamiento	0	4
	Metodología de pares implementada	Metodología de pares implementada	0	1



	Adolescentes entrenados anualmente en metodología de pares	No de adolescentes entrenados durante el cuatrienio en metodología de pares	0	80
Implementar un programa de atención integral para adolescentes gestantes	Programa de atención integral diseñado e implementado	Programa de atención integral diseñado e implementado	0	1
	Porcentaje de adolescentes gestantes con curso psicoprofilactico y controles prenatales	(no de adolescentes gestantes con curso y controles/No total de adolescentes gestantes)*100	0%	100%
Implementar programas para prevenir VIH/SIDA, manteniendo los casos de incidencia en CERO en el municipio	Tasa de incidencia Tasa de incidencia por VIH/SIDA en menores de 18 años	(Número de infecciones por VIH/SIDA en menores de 18 años / población de 0 a 18 años) *100	0	0
	Tasa de incidencia de VIH/SIDA en mujeres en edad fértil	(Número de infecciones por VIH/SIDA en mujeres en edad fértil / Número de mujeres en edad fértil) *100	0	0
Mantener en cero los casos de sífilis congénita en el municipio	Casos de sífilis congénita	No de casos de sífilis congénita	0	0
100% de caso de sífilis gestacional detectados a tiempo (antes del nacimiento)	Porcentaje de atención de casos de sífilis gestacional detectados antes del nacimiento	(no de casos de sífilis gestacional detectados oportunamente/no de casos de sífilis gestacional presentados)*100	100%	100%
100% de casos de sífilis gestacional detectados con atención oportuna	Porcentaje de atención de casos de sífilis gestacional detectados	(no de casos de sífilis gestacional detectados y atendidos oportunamente/no de casos de sífilis gestacional detectados)*100	100%	100%

- Política de salud mental y prevención de la violencia.

META	INDICADOR	FORMULA	LINEA BASE / AÑO	VALOR ESPERADO EN 2015
Implementar una política de salud mental y prevención de la violencia	Política diseñada e implementada	Política diseñada e implementada	0	1



Atender el 100% de los casos de maltrato físico presentados en mujeres entre 10 y 59 años en el municipio	Porcentaje de mujeres entre 10 y 59 años en el municipio que han sido sometidas a maltrato físico	(No de mujeres sometidas a maltrato físico/No total de mujeres entre 10 y 59 años en el municipio)*100	0.39%	0%
	Porcentaje de mujeres entre 10 y 59 años sometidas al maltrato físico que fueron intervenidas	(No de mujeres entre 10 y 59 años sometidas a maltrato físico que fueron intervenidas/No de mujeres ente 10 y 59 años que fueron sometidas a maltrato físico)*100	100%	0%
Atender el 100% de los casos de maltrato sexual presentados en mujeres entre 10 y 59 años en el municipio	Porcentaje de mujeres entre 10 y 59 años sometidas a maltrato sexual que fueron intervenidas	(no de mujeres entre 10 y 59 años sometidas a maltrato físico que fueron intervenidas/no de mujeres ente 10 y 59 años que fueron sometidas a maltrato físico)*100	100%	100%
	Porcentaje de mujeres entre 10 y 59 años en el municipio que han sido sometidas a maltrato sexual	(No de mujeres sometidas a maltrato sexual/No total de mujeres entre 10 y 59 años en el municipio)*100	0%	0%
Atender el 100% de los casos de maltrato psicológico presentados en mujeres entre 10 y 59 años en el municipio	Porcentaje de mujeres entre 10 y 59 años en el municipio que han sido sometidas a maltrato psicológico	(número de mujeres sometidas a maltrato físico/No total de mujeres entre 10 y 59 años en el municipio)*100	0%	0%
	Porcentaje de mujeres entre 10 y 59 años sometidas al maltrato psicológico que fueron intervenidas	(No de mujeres entre 10 y 59 años sometidas a maltrato psicológico que fueron intervenidas/No de mujeres ente 10 y 59 años que fueron sometidas a maltrato psicológico)*100	100%	100%
Realizar acciones de intervención en el 100% de las familias con habito de fumar	Familias intervenidas	(No de familias con tabaquismo intervenidas/No de familias en el municipio)*100	99.90%	100%
Realizar acciones de intervención en el 100% de las familias con algún integrante con habito de ingerir bebidas alcohólicas	Familias intervenidas	(No de familias con consumo de alcohol intervenidas/No de familias en el municipio)*100	99.80%	100%



Realizar acciones de intervención en el 100% de las familias con algún integrante con habito de ingerir bebidas alcohólicas	Familias intervenidas	(No de familias con integrante(s) con consumo de sustancias psicoactivas/No de familias en el municipio)*100	0.80%	100%
Realizar acciones de intervención en familias con APGAR disfuncional	Familias con APGAR disfuncional	(No de familias con APGAR disfuncional/ No de familias en el municipio)*100	0%	100%
Realizar intervención en el 100% de hogares con menores de 15 años con señales de maltrato detectados	Familias intervenidas	(No de familias con menores de 15 años con señales de maltrato intervenidas/No de familias con menores de 5 años con señales de maltrato detectadas)*100	50%	100%
Intervenir al 100% de los niños menores de 4 años con problemas motores, de lenguaje, de conducta.	Niños con intervención	(No de niños menores de 4 años con problemas motores, de lenguaje, de conducta atendidos/No de niños menores de 4 años con problemas motores, de lenguaje, de conducta en el municipio)*100	76%	100%
Intervenir al 100% de los niños menores de 14 años con señales de maltrato	Niños con intervención	(No de niños menores de 14 años con señales de maltrato atendidos/No de niños menores de 14 años con señales de maltrato en el municipio)*100	100%	100%
Realizar 12 talleres anuales para socializar rutas de atención de la violencia	Talleres realizados	No de talleres realizados	0	48
Intervenir al 100% de los casos de violencia intrafamiliar que sean detectados	Casos intervenidos	(No de casos de violencia intrafamiliar intervenidos/No de casos de violencia intrafamiliar detectados)*100	100%	100%

- Promoción de estilos de vida saludables para control de enfermedades crónicas



META	INDICADOR	FORMULA	LINEA BASE / AÑO	VALOR ESPERADO EN 2015
Realizar promociones trimestrales de actividad física en ámbitos cotidianos en la población como un hábito saludable	Promociones realizadas	No de promociones realizadas	0	12
Llevar a cabo en las instituciones educativas del municipio la estrategia "instituciones educativas libres de humo"	Instituciones educativas con estrategia implementada	No de instituciones educativas con estrategia implementada	2	2
Controlar al 100% de las personas mayores de 45 años con hipertensión y/o diabetes	Porcentaje de personas mayores de 45 años con hipertensión y/o diabetes que están siendo controladas	(no de personas mayores de 45 años con hipertensión y/o diabetes que están siendo controladas/ no de personas mayores de 45 años con hipertensión y/o diabetes)*100	96.40%	100%
Intervenir al 95% de las familias con enfermos crónicos	Porcentaje de familias con enfermos crónicos que han sido intervenidas	(no de familias con enfermos crónicos que han sido intervenidas/ no de familias con enfermos crónicos detectadas por sicaps)*100	87.90%	95%

- Enfermedades transmisibles y zoonosis

META	INDICADOR	FORMULA	LINEA BASE / AÑO	VALOR ESPERADO EN 2015
Realizar campañas semestrales de desparasitación anual en las veredas en el marco la atención primaria en salud	No de campañas realizadas	No de campañas realizadas	0	8

- Nutrición

META	INDICADOR	FORMULA	LINEA BASE / AÑO	VALOR ESPERADO EN 2015
100% de niños menores de 1 año con control de talla y peso	Cobertura controles de talla y peso	(no de niños menores de 1 año con control de talla y peso/no de niños menores de 1 año)*100	81%	100%



100% de niños menores de 6 meses con lactancia materna exclusiva	Cobertura lactancia materna	(no de niños con lactancia materna exclusiva / no de niños menores de 6 meses)*100	59%	100%
100% de niños entre 1 y 4 años con control de talla y peso	Cobertura controles de talla y peso	(no de niños entre 1 y 4 años con control de talla y peso/no de niños entre 1 y 4 años)*100	87%	100%
100% de gestantes con bajo peso con esquema de suplementación con micronutrientes	Cobertura suplementación gestantes con bajo peso	(no de gestantes con bajo peso con esquema de suplementación con micronutrientes/ no de gestantes con bajo peso detectadas)*100	100%	100%
Disminuir la tasa de desnutrición aguda en niños menores de 5 años el municipio	Tasa de desnutrición aguda en menores de 5 años	Tasa de desnutrición	40.5%	10%
100% de niños de 0 -5 años con problema de desnutrición crónica con esquema de suplementación con micronutrientes	Cobertura niños de 0-5 años con desnutrición crónica	(no niños de 0-5 años con desnutrición crónica / no de niños entre 0-5 años)*100	0	0
100% de niños de 6 -11 años con problema de desnutrición crónica con esquema de suplementación con micronutrientes	Cobertura niños de 6 - 11 años con desnutrición crónica	(no niños de 6 - 11 años con desnutrición crónica / no de niños entre 6 - 11 años)*100	0	0
100% de niños de 12 -17 años con problema de desnutrición crónica con esquema de suplementación con micronutrientes	Cobertura niños de 12 - 17 años con desnutrición crónica	(no niños de 12 - 17 años con desnutrición crónica / no de niños entre 12 - 17 años)*100	0	0

- Salud oral

META	INDICADOR	FORMULA	LINEA BASE / AÑO	VALOR ESPERADO EN 2015
100% de niños y niñas entre 1 y 14 años con consulta odontológica anual	Cobertura consulta odontológica en niños entre 1 y 14 años	(no de niños entre 1 y 14 años con consulta odontológica anual/no de niños entre 1 y 14 años identificados por sicaps)	61%	100%
Cumplir con el 80% de las metas sugeridas por cada una de las EPS en salud oral	Metas sugeridas por cada una de las EPS en salud oral	% Cumplimiento	0%	80%



Realizar jornadas educativas trimestrales de promoción de hábitos de salud oral	Jornadas educativas realizadas	No de jornadas educativas realizadas	0	16
---	--------------------------------	--------------------------------------	---	----

• Seguridad sanitaria y del ambiente

META	INDICADOR	FORMULA	LINEA BASE / AÑO	VALOR ESPERADO EN 2015
Realizar acompañamiento al técnico ambiental	Porcentaje de asistencia	(No de diligencias ambientales apoyadas/No de solicitudes de apoyo)*100	ND	100%
Solicitar informes trimestrales al técnico ambiental de la labor realizada en el municipio y los resultados obtenidos	Informes solicitados y con seguimiento	No de informes solicitados	0	4
Disponer el 100% de los residuos hospitalarios y peligrosos de forma apropiada	Porcentaje de residuos hospitalarios y peligrosos dispuestos adecuadamente	(Ton de residuos hospitalarios y peligrosos dispuestos adecuadamente / Ton de residuos hospitalarios y peligrosos producidos en el municipio)	100%	100%

2.7.3. SECTOR DEPORTE, CULTURA Y RECREACIÓN

DIAGNOSTICO SITUACIONAL

El municipio de Tasco cuenta con 6 campos deportivos en el municipio, 1 polideportivo y 3 parques infantiles los cuales se encuentran en regular estado necesitando mayormente de mantenimiento regular.

En los últimos años se han venido realizado algunos eventos deportivos como:

- Evento Deportivo Vacacional de Mitad de Año Microfútbol para las categorías: Infantil Niñas, Infantil Niños, Mayores Femenino y Mayores Masculino, para una integración directa de 400 participantes; correspondientes a los meses de Junio-Julio integrando toda la comunidad Tasqueña tanto Rural, Urbana y Minera.
- Campeonato de FUTBOL 7 con la participación de 14 Equipos de futbol y cada uno de ellos de 10 integrantes, en los cuales participaron directamente toda la comunidad Tasqueña (se integró la comunidad Campesina , Minera y Urbana).



- Eventos deportivos en las Tradicionales Festividades del Municipio en el mes de Octubre: Fútbol, Carrera Atlética, ciclo montañismo y Tiro al Blanco.
- Campeonato de fin de año de Microfútbol con la participación de 15 equipos con 10 integrantes cada uno de ellos en Masculino, 4 Equipos de Femenino con 10 integrantes por cada uno de ellos.
- Campeonato de Baloncesto Mixto con la participación de 4 Equipos con 10 integrantes en cada uno de ellos.
- Se Revivió el concurso de carrozas y comparsas, como política de rescate de las costumbres contando con la participación de las instituciones educativas tanto del cuerpo docente como de los estudiantes, el concurso de año viejo teniendo gran participación de los diferentes barrios.

CATEGORIA: DESARROLLO

OBJETIVO DE POLITICA: TODOS JUGANDO

PRIMERA INFANCIA, INFANCIA Y ADOLESCENCIA

Se han llevado a cabo eventos recreativos, deportivos y culturales orientados a los niños y adolescentes del municipio tales como:

- Celebración del halloween en el mes de octubre.
- Se hizo entrega de regalos de navidad a la niñez Tasqueña.
- Apoyo e impulso a la banda sinfónica juvenil de música para el municipio de Tasco, a través del suministro de nuevos instrumentos musicales.
- Mes de la niñez y la recreación en el mes de abril desarrollando en diferentes sectores del municipio la celebración del día del niño con eventos culturales recreativos.
- Se creó por acuerdo municipal el Instituto de Deportes de Tasco mediante al cual se apoyó eventos deportivos vacacionales de mitad y fin de año igualmente diferentes torneos y campeonatos que permitía la actividad deportiva
- Continuidad de las Escuelas de Formación deportiva, con la participación en 4 categorías deportivas como son Fútbol, Baloncesto, Voleibol Y Natación.
- Participación Juegos Intercolegiados en las diferentes disciplinas clasificatorias.



DIAGNOSTICO PARTICIPATIVO RECREACIÓN, DEPORTE Y CULTURA.

Tabla 13. Descripción de la situación deporte, recreación y cultura por veredas.

DIAGNOSTICO PARTICIPATIVO RECREACIÓN, DEPORTE Y CULTURA			
VEREDA	N° ASISTENTES	ESTADO ACTUAL, PROBLEMÁTICA Y PRIORIZACIÓN	PROPUESTA
La Chapa	66 Personas	<p>Problemática Priorizada</p> <p>No hay campos deportivos en este sector.</p>	
Hormezaque	55 Personas	<p>Estado Actual</p> <p>La vereda cuenta con un equipamiento deportivo que es una cancha de baloncesto, que no funciona porque con el tiempo se fue deteriorando por el mal uso. No existen escuelas de formación musical, ni deportivas No se volvieron a realizar encuentros interveredales de baloncesto o fútbol.</p>	Los habitantes del sector proponen el arreglo de la cancha de baloncesto y la creación de escuelas de formación.
		<p>Problemática Priorizada</p> <p>La falta de escuelas de formación y de equipamientos deportivos en donde los jóvenes y niños puedan hacer sus prácticas deportivas y de esparcimiento con lleva al refugio en bebidas alcohólicas y de sustancias psicoactivas.</p>	
El Pedregal	117 Personas	<p>Estado Actual</p> <p>En el sector el pedregal el polideportivo se encuentra deteriorado debido al poco cuidado.</p>	<p>Los habitantes del sector proponen conformar una escuela deportiva y realizar campeonatos ya que existen los campos deportivos, pero los jóvenes no tienen la formación deportiva para hacerlo.</p> <p>En el sector el pedregal se propone adecuar uno de los espacios del polideportivo para un cuarto donde haya una persona que cuide las instalaciones y puedan funcionar los baños.</p>
		<p>Problemática Priorizada</p> <p>En el sector el Banco no hay escuelas de formación deportiva, por esta razón no se practica ningún deporte. En el sector el pedregal, el polideportivo cuenta con unos baños y un espacio de almacenamiento para elementos deportivos, se encuentran en mal estado debido al mal uso por parte de los habitantes del sector.</p>	



Calle Arriba	57 Personas	<p>Estado Actual.</p> <p>En la sede del sector hay un campo deportivo. Existe un salón cultural Los habitantes del sector realizaron actividades y compraron un lote para construir unas canchas de baloncesto.</p>	<p>Proponen construir un escenario deportivo, realizar anualmente encuentros deportivos y culturales con el fin de rescatar las tradiciones</p>
		<p>Problemática priorizada.</p> <p>El salón cultural esta sin terminar y no hay escuelas de formación</p>	
San Isidro	138 Personas	<p>Problemática Priorizada</p> <p>Existe un campo deportivo y se encuentra en mal estado</p>	<p>Se propone el arreglo de la cancha deportiva y el cerramiento de la misma, organizar actividades culturales con apoyo de la alcaldía.</p>
Canelas	29 Personas	<p>Problemática Priorizada</p> <p>El campo deportivo y el parque infantil pertenecen a la sede pero no lo prestan por falta de cuidado de los habitantes además el cerramiento de la sede no es seguro y acceden a el muy fácilmente. En llanitos hay lote para construir una cancha. En el sector la Hacienda se evidencia la falta de escenarios deportivos.</p>	<p>Se propone acción de las JAC para que la comunidad se comprometa a cuidar el escenario deportivo y realizar eventos deportivos para integrar a los sectores de canelas, llanitos y bolívar. En el sector la hacienda se propone un proyecto para escenarios deportivos, legalizar los predios donde se encuentra la casona y renovara esta misma, además proponen diseñar y publicar una cartilla histórica sobre la casona para que todos los habitantes tengan conocimiento histórico y rescatar raíces campesinas por medio del folclor.</p>
Centro	39 Personas	<p>Problemática Priorizada</p> <p>Los escenarios deportivos están en deterioro por el poco mantenimiento</p>	<p>Se propone realizar campeonatos deportivos y contratar un entrenador deportivo para escuelas de formación Mantener salón cultural con la comunidad, la rectora del colegio se compromete a adecuarlo con los estudiantes.</p>

REGISTRO FOTOGRÁFICO DIAGNOSTICO PARTICIPATIVO – DEPORTE, RECREACIÓN Y CULTURA.

Fotografía 12. Polideportivo Sector el Banco.



No se realiza ninguna clase de juegos deportivos.

Fotografía 13. Campo deportivo Sede Santa Lucía.



Los jóvenes no tienen la formación deportiva para realizar campeonatos o entrenar algún deporte.

Fotografía 14. Parque infantil Sede Santa Lucía Sector el Banco.



Se encuentra muy deteriorado y por esta razón los Niños del sector no lo pueden utilizar.

Fotografía 15. Parque infantil sede canelas.



El parque infantil pertenece a la sede Canelas.

Fotografía 16. Cancha deportiva sede Canelas



La sede permanece cerrada por lo que los jóvenes y niños del sector no hacen uso frecuente de esta.



FORMULACIÓN SECTOR DEPORTE, RECREACIÓN Y CULTURA.

PROBLEMA.

El municipio de Tasco cuenta con escenarios deportivos que se encuentran en un estado de deterioro debido al poco mantenimiento, no cuenta con escuelas de formación deportiva, por lo tanto no hacen uso adecuado de su tiempo libre.

PROGRAMA

Mejoramiento, Construcción Y Adecuación De Escenarios Deportivos Y Recreativos.

OBJETIVOS ESPECÍFICOS

- Mejorar los espacios deportivos existentes en el municipio.
- Construir nuevos espacios recreativos para los niños y niñas del municipio.

ESTRATEGIAS

- Rehabilitar espacios deportivos con el apoyo de programas departamentales y nacionales.
- realizar jornadas junto con la comunidad de recuperación y embellecimiento de los espacios de esparcimiento y recreativos de los que dispone el municipio.

PROYECTOS

- Optimización de los escenarios deportivos existentes.

META	INDICADOR	FORMULA	LINEA BASE / AÑO	VALOR ESPERADO EN 2015
Realizar 2 jornadas de embellecimiento de escenarios deportivos y recreativos anuales con la comunidad	No de jornadas realizadas	No de jornadas realizadas	0 / 2011	8
Gestión de recursos para el mantenimiento y construcción de la cubierta del polideportivo del área urbano	Cubierta construida	Cubierta construida	0	1
Llevar a cabo la adecuación de 7 escenarios deportivos.	Escenarios deportivos adecuados para la prestación del servicio	No de escenarios intervenidos	0	7

- Construcción y dotación de parques infantiles



META	INDICADOR	FORMULA	LINEA BASE / AÑO	VALOR ESPERADO EN 2015
Construir 3 parques infantiles así.	Parques infantiles existentes	No de parques infantiles construidos	1	4

PROGRAMA

Deporte Formativo Para Todos.

OBJETIVOS ESPECÍFICOS

- Crear programas de formación deportiva para todos los grupos de edades y veredas del municipio.

ESTRATEGIAS

- Fomentar el hábito al deporte y la actividad física a través de procesos formativos, para el mejoramiento de la calidad de vida de la población.
- Desarrollar y difundir actividades deportivas y recreativas que fomenten la salud y la convivencia social.
- Fortalecer la masificación del deporte a través de las instituciones educativas del municipio.

PROYECTOS

- Clubes deportivos

META	INDICADOR	FORMULA	LINEA BASE / AÑO	VALOR ESPERADO EN 2015
Conformar 1 club deportivos en el cuatrienio	Clubes deportivos existentes	No de clubes deportivos creados + No de clubes deportivos existentes	0 / 2011	1

- Escuelas de formación deportiva

META	INDICADOR	FORMULA	LINEA BASE / AÑO	VALOR ESPERADO EN 2015
Conformar 4 escuelas de formación deportivas en el cuatrienio	Escuelas de formación deportiva existentes	No de escuelas de formación deportivas creadas + No de escuelas de formación deportivas existentes	0 / 2011	4

- Dotación deportiva



META	INDICADOR	FORMULA	LINEA BASE / AÑO	VALOR ESPERADO EN 2015
Dotar anualmente por lo menos a 2 sedes educativas de implementos deportivos	No de sedes educativas dotadas con implementos deportivos	No de sedes educativas dotadas	0 / 2011	8

PROGRAMA

Aprovechamiento Del Tiempo Libre En Comunidad.

OBJETIVOS ESPECÍFICOS

- Promover el aprovechamiento del tiempo libre y la actividad física en toda la población Tasqueña.

ESTRATEGIAS

- Diseñar y desarrollar un programa de trabajo para las veredas, incrementando las actividades deportivas y recreativas en cada una y convocar a juegos campesinos
- Garantizar el acceso de la población más vulnerable a los espacios de deporte y recreación del municipio

PROYECTOS

- El Deporte En Mi Vereda

META	INDICADOR	FORMULA	LINEA BASE / AÑO	VALOR ESPERADO EN 2015
Descentralización de las escuelas de formación deportiva	No de escuelas deportivas en el área rural	No de escuelas deportivas en el área rural	0 / 2011	7

- Participación Deportiva

META	INDICADOR	FORMULA	LINEA BASE / AÑO	VALOR ESPERADO EN 2015
Realizar 1 evento anual de integración de la comunidad de cada vereda del municipio por medio las prácticas deportivas	Campeonatos deportivos veredales	No de campeonatos deportivos veredales realizados	0 / 2011	4



Realizar 1 evento anual de integración de las veredas del municipio por medio las prácticas deportivas	Campeonatos deportivos interveredales	No de Campeonatos Interveredales realizados	0 / 2011	4
Realizar 1 evento anual de integración de las empresas mineras del municipio por medio las prácticas deportivas	Juegos Interempresas mineras	No de Juegos Interempresas mineras	0 / 2011	4

- Todos jugando!!!

META	INDICADOR	FORMULA	LINEA BASE / AÑO	VALOR ESPERADO EN 2015
Llevar a cabo 2 jornadas anuales de vacaciones recreativas para los niños en edad escolar	Jornadas vacacionales	No de jornadas vacacionales realizadas	0 / 2011	8
Realizar 1 jornada recreativa anual para la integración intergeneracional en el municipio	Jornadas recreativas	No de jornadas recreativas intergeneracionales realizadas	0 / 2011	4
Lograr la participación del 30% de la población en pobreza extrema en por lo menos 1 evento recreativo en el cuatrienio.	Participación población en pobreza extrema en eventos recreo-deportivos	No de personas de la red Unidos que participaron en algún evento recreativo	0 / 2011	198

PROGRAMA

El Deporte Y La Recreación De La Mano Con La Administración Municipal.

OBJETIVOS ESPECÍFICOS

- Implementar una política pública municipal para el deporte, la recreación y el uso adecuado del tiempo libre.

ESTRATEGIAS



- Mejorar y optimizar los recursos y procedimientos técnicos y administrativos y operativos que faciliten la formulación de una política pública municipal para el deporte, la recreación y el uso adecuado del tiempo libre.

PROYECTOS

- Reactivación del ente deportivo municipal

META	INDICADOR	FORMULA	LINEA BASE / AÑO	VALOR ESPERADO EN 2015
Revisar estado de conformación del ente deportivo del municipio, reactivarlo y mantenerlo en operación	Ente deportivo	Ente deportivo activo	0 / 2011	1

- Diseño de un plan municipal de deporte y recreación

META	INDICADOR	FORMULA	LINEA BASE / AÑO	VALOR ESPERADO EN 2015
Diseñar y socializar en el año 1 el plan deportivo municipal	Plan deportivo municipal diseñado	Documento	0 / 2011	1
	Socializaciones del plan deportivo municipal realizadas	No de capacitaciones	0 / 2011	1
Implementar el plan deportivo municipal a partir del año 2.	Porcentaje de cumplimiento del cronograma de actividades	(No de actividades propuestas en el plan / No de actividades realizadas)*100	0 / 2011	100%

- Apoyo a eventos deportivos y recreativos

META	INDICADOR	FORMULA	LINEA BASE / AÑO	VALOR ESPERADO EN 2015
Gestionar apoyo para la participación de los grupos deportivos del municipio en campeonatos y eventos en otros municipios	Encuentros regionales recreativos	Número de participaciones en los encuentros regionales recreativos	0 / 2011	4

PROGRAMA

Formación Cultural



OBJETIVOS ESPECÍFICOS

Implementar programas de formación cultural.

ESTRATEGIAS

- Organizar eventos artísticos y culturales locales, donde se rescaten las tradiciones y se fomente la creación de escuelas de formación.
- Realizar campañas de sensibilización ciudadana por medio de charlas, capacitaciones, etc...

PROYECTOS

- Formación artística y cultural

META	INDICADOR	FORMULA	LINEA BASE / AÑO	VALOR ESPERADO EN 2015
Crear 3 escuelas de formación cultural	Escuelas de formación cultural y artísticas creadas	No de Escuelas de formación cultural y artísticas creadas	0	3
Fortalecer la banda musical del municipio	Banda de música fortalecida	Banda de música activa	1	1
Fortalecer las bandas típicas de las IE	No de bandas típicas activas	No de bandas típicas activas	0	2

- Formación y cualificación del sector cultural

META	INDICADOR	FORMULA	LINEA BASE / AÑO	VALOR ESPERADO EN 2015
Brindar capacitación en el sector a 5 formadores culturales en las áreas de danza, música y teatro	No de formadores capacitados	No de formadores capacitados	0	5

- Cultura ciudadana

META	INDICADOR	FORMULA	LINEA BASE / AÑO	VALOR ESPERADO EN 2015
Diseñar e implementar un programa de cultura	Programa diseñado	Documento	0	1



ciudadana	Porcentaje de implementación	(No de etapas realizadas/No de etapas propuestas en el programa)*100	0%	100%
	Porcentaje de la población sensibilizada	(No de personas sensibilizadas con el programa/No de habitantes del municipio de Tasco)*100	0%	50%

PROGRAMA

Protección Y Fortalecimiento Del Patrimonio.

OBJETIVOS ESPECÍFICOS

Valorar el patrimonio histórico y establecer al municipio de Tasco como referente histórico.

ESTRATEGIAS

- Hacer mantenimiento al lugar llamado la casona ubicado en el sector la hacienda.

PROYECTOS

- Patrimonio material e inmaterial

META	INDICADOR	FORMULA	LINEA BASE / AÑO	VALOR ESPERADO EN 2015
Realizar censo de predios y/o inmuebles de interés patrimonial	Censo realizado	Documento	0	1
Declaratoria de un predio como patrimonio municipal	declaratoria de patrimonio gestionada	Acuerdo municipal	0	1
Adecuar un espacio para que funcione la casa de la cultura municipal	Casa de la cultura en funcionamiento	Espacio adecuado e implementado	0	1
Capacitar a 5guías del patrimonio municipal	Guías capacitados	No de personas capacitadas como guías del patrimonio	0	5

PROGRAMA

Calendario de Eventos

OBJETIVOS ESPECÍFICOS

Socializar las actividades culturales del municipio para promocionar a Tasco como un destino turístico.



ESTRATEGIAS

- Impresión y distribución de material POP.
- Conciliar con los diferentes actores sociales del municipio el calendario de eventos.

PROYECTOS

- Eventos Institucionales

META	INDICADOR	FORMULA	LINEA BASE / AÑO	VALOR ESPERADO EN 2015
Diseñar un calendario de eventos culturales del municipio de Tasco	Eventos Culturales del municipio de Tasco.	No de eventos culturales	6/2011	7
Realizar campañas radiales acordes con la programación de eventos del calendario.	Campañas radiales realizadas	No de campañas radiales realizadas	0/2011	7
Impresión de 1000 afiches promocionales municipales anualmente	Afiches promocionales municipales	No de afiches impresos	0/2011	1000

PROGRAMA

Red De Bibliotecas Y Centros De Memoria Popular

OBJETIVOS ESPECÍFICOS

Generar una cultura de lectura y recuperación de los valores históricos del municipio.

ESTRATEGIAS

- Vincular la biblioteca municipal a la red de bibliotecas nacional.
- Promover programas de lectura a través de los estudiantes del colegio y la ludoteca con actividades extracurriculares.
- Promover encuentros intergeneracionales anuales.

PROYECTOS

- Biblioteca Municipal

META	INDICADOR	FORMULA	LINEA BASE / AÑO	VALOR ESPERADO EN 2015
Biblioteca municipal incluida en la Red departamental de bibliotecas	Biblioteca incluida en la Red.	Biblioteca incluida en la Red	0	1



Biblioteca municipal incluida en la Red nacional de bibliotecas	Biblioteca incluida en la Red.	Biblioteca incluida en la Red	0	1
Realizar una dotación de material didáctico y volúmenes a la biblioteca municipal	Biblioteca dotada	Dotaciones realizadas	0	1
Una (1) capacitación anual para las personas responsables de la Biblioteca gestionada a través de las redes.	Capacitaciones brindadas.	No de capacitaciones brindadas	0	4

- Centro de memoria popular municipal

META	INDICADOR	FORMULA	LINEA BASE / AÑO	VALOR ESPERADO EN 2015
Una (1) investigación sobre el pasado e historia del municipio con base en la tradición oral y experiencias de los adultos mayores	Investigación realizada	Documento	0	1
Realizar un encuentro intergeneracional anual en el cual los adultos mayores compartan con los jóvenes del municipio transfiriéndoles la historia y costumbres oralmente	Encuentros realizados	No de encuentros realizados	0	4
Incorporar al municipio en el proyecto Huellas Digitales	Municipio incorporado en el proyecto	Municipio incorporado en el proyecto	0	1

2.7.4. POBLACIÓN VULNERABLE

Equidad de género

La equidad del género es la distribución justa y equitativa de los recursos y beneficios entre las mujeres y los hombres de acuerdo con sus derechos y su participación en un determinado contexto social, económico y político.

La equidad entre los géneros es un pre-requisito del desarrollo y una cuestión fundamental de derechos humanos y de justicia social, como queda claramente expresado en el Informe sobre Desarrollo Humano 1995: “sólo es posible hablar de verdadero desarrollo cuando todos los seres humanos, hombres y mujeres, tienen la posibilidad de disfrutar de los mismos derechos y opciones”³.

³Estrategia Equidad de Género PNUD Colombia.



Por esta razón se hace necesaria la creación de políticas, nuevas estructuras y mecanismos para proporcionarle al gobierno municipal los instrumentos necesarios para asegurar la implementación de sus compromisos asociados con la igualdad de género. También se hace necesario proporcionar una plataforma en la cual las mujeres locales participen en el desarrollo municipal y apoyen las políticas de género.

Mujeres cabeza de familia

Mujer Cabeza de Familia es aquella mujer que siendo soltera o casada, tiene bajo su cargo, económica o socialmente en forma permanente, a sus hijos y/o otras personas incapacitadas para trabajar, ya sea por ausencia permanente o incapacidad física, sensorial, síquica o moral del cónyuge o compañero permanente, así como deficiencia sustancial de ayuda de los demás miembros del núcleo familiar⁴; por tanto al ayudarle a la Mujer Cabeza de Familia se le ayuda al hogar, de modo que se reconoce una realidad y se fortalece la familia.

En este entendido, se hace indispensable alcanzar el equilibrio que necesita la sociedad y el país, el cual solo se obtendrá en la medida en que se apoye con decisión a las mujeres, que valientemente han asumido su rol como Cabeza de Familia.

En el municipio de Tasco existen 1913 hogares, de los cuales 578 son de jefatura femenina (es decir el 29.29%).

Tabla 14. Jefatura del Hogar en el municipio.

JEFE DE HOGAR	HOMBRES	MUJERES
LA CHAPA	32	16
HORMEZAQUE	140	59
EL PEDREGAL	246	109
CALLE ARRIBA	133	55
SAN ISIDRO	176	77
SANTA BARBARA	160	70
CANELAS	77	39
CENTRO	371	153
TOTAL	1335	578

Fuente: SISBEN 2011

Mujer Rural

En el área rural del municipio residen según base de datos del SISBEN 2011, 2183 mujeres, de las cuales 1532 (70.22%) son mayores de edad y las restantes 650 (29.78%) menores de 18 años.

Estado civil 487 solteras, 827 casadas o en unión libre, y las restantes 219 están divorciadas o son viudas.

Estudiando 115, 110 trabajando, 1155 oficios del hogar y las restantes 152 no realizan ninguna actividad por el momento. Por alguna de estas actividades solo 306 perciben algún tipo de ingreso así: 87.6% menor a \$300.000, 10.78% entre \$300.000 y \$500.000 y el restante 1.61% más de \$500.000 pero sin superar el ingreso mensual de \$1.000.000.

⁴ Ley 82 del 23 de noviembre de 1993, Artículo 2.



Lo anterior describe un panorama de dependencia de los ingresos de otras personas en el núcleo familiar y que los pocos empleos o fuentes de ingresos que tienen son precarios, La situación es tan aguda que la pobreza afecta a más del 80% de las mujeres rurales, fenómeno conocido como feminización de la pobreza.

En cuanto al nivel educativo, como podemos observar en el grafico 23 una gran mayoría que han alcanzado nivel de primaria (997), en segundo lugar encontramos el nivel de secundaria con 373 mujeres, luego las que no han alcanzado ningún nivel (128) y en cuarto y quinto lugar el nivel universitario (25) y técnico (14) respectivamente.

Gráfica 14. Nivel educativo mujeres en el área rural.

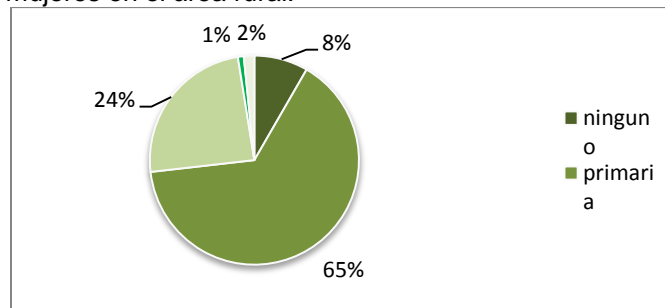

Fuente: SISBEN 2011.

Violencia contra la mujer

En el año 2011 se presentaron 30 casos de agresión verbal y física contra la mujer. Toda persona que en el núcleo de una familia sea agredida puede acudir a la comisaria de familia tal y como lo indica la ley 294 del 96 modificada por la ley 1575 de 2000. El procedimiento que se lleva a cabo es el de recepción de la queja, profiriendo de inmediato acto administrativo imponiendo medida de protección provisional, se le notifica y conmina al agresor para cesar estos actos y se fija la fecha de la audiencia según el artículo 12 de la ley 294 y allí se escucha descargos del agresor y pruebas, así mismo la víctima aporta las pruebas, y se establece un fallo imponiendo una medida definitiva de protección con el objeto de salvaguardar los derechos de género y se oficia a la inspección de policía para contar con su apoyo en el cumplimiento de esta medida. Si el agresor la incumple se le imponen las sanciones de ley. Dentro de este proceso que dura máximo 10 días, se le brinda apoyo y orientación psicológica y de la trabajadora social a la mujer agredida.

En su mayoría, estos casos se presentan bajo la influencia de bebidas alcohólicas y tabaco y el agresor resulta ser el compañero sentimental. No se han presentado casos de abuso sexual contra la mujer en el municipio en los últimos años.

Desplazados y víctimas de la violencia.

En la vigencia del cuatrienio, en el programa de población desplazada se atendieron a 12 familias a las cuales se les brindó atención sin que se les vulnerara ningún derecho y a la vez se trabajó en convenio con el SENA, un programa productivo que les permita desarrollar actividades que les brindaran un sustento.

Población en condición de discapacidad



Tabla 15. Discapacitados.

DISCAPACIDADES	MENORES DE 18	MAYORES DE 18
Ceguera total	0	7
Sordera total	7	17
Mudez	1	3
Dificultad para moverse o caminar por sí mismo	5	48
Dificultad para bañarse, vestirse, alimentarse por sí mismo	4	8
Dificultad para salir a la calle sin ayuda o compañía	1	11
Dificultad para entender o aprender	4	18
TOTAL	22	112

Fuente SISBEN 2011.

Según la base de datos del SISBEN, aproximadamente 134 personas se encuentran en situación de discapacidad en el municipio de Tasco.

La administración municipal debe garantizar los programas y estrategias intersectoriales que prevengan las situaciones de discapacidad, propender por el respeto y el reconocimiento de las diferencias que de la condición de discapacidad se derivan, así como proveer las condiciones para lograr la mayor autonomía y participación de las personas con discapacidad en los espacios cotidianos y de vida ciudadana, con la participación, compromiso y solidaridad de la familia, la comunidad y el Estado. Hasta el momento no se evidencia la existencia de una política pública para las personas en situación de discapacidad, ni programas que tiendan a cubrir las necesidades de los mismos.

Adulto mayor.

En el municipio de Tasco según las proyecciones de población del DANE, existen 1043 personas mayores de 60 años y según las bases de datos del SISBEN hay registradas 945.

Las personas de la tercera edad se atienden principalmente a través de programas de atención nacionales como son: El consorcio Prosperar, el cual beneficia a 199 adultos mayores con subsidios de dinero en efectivo y el Programa Juan Luis Londoño de la Cuesta que beneficia a 138 adultos mayores con mercados.

A nivel municipal se atiende a 80 adultos mayores a través de un espacio físico para que ellos tengan la oportunidad de desarrollar y fortalecer habilidades y capacidades tanto físicas, intelectuales y sociales. A través de los servicios como gerontología, terapia física, reacondicionamiento físico, taller en danzas y actividades culturales el municipio promueve una imagen positiva de la vejez, manteniéndolos activos y funcionales.

Familias en acción.

El programa Familias en Acción durante el cuatrienio 2008 - 2011 en el municipio de Tasco benefició a 329 Familias, se brindó subsidio de educación a 402 menores en edad escolar y subsidio de nutrición a 153 menores de 7 años.

Proyectos Productivos: Se crearon 265 huertas caseras, 25 galpones, 2 grupos de artesanías



Creación Red de cuidadores de la Infancia: su objetivo fue el de conformar de la infancia del programa Familias en Acción, para la Atención integral y cuidado de la primera infancia en el Municipio de Tasco.

Población en extrema pobreza

Gráfica 15. Cambio de estado de logros por dimensión Tasco 2009-2012.



Fuente: Agencia Nacional para la superación de la pobreza extrema.

La Red de Protección Social para la superación de la Pobreza extrema; RED UNIDOS, está dirigida a familias del SISBEN, incluidas en el programa de familias en acción y a familias con situación de desplazamiento. Esta red está trabajando a través de una intervención con dos estrategias: acompañamiento familiar y coordinación de las entidades del gobierno y ayudándolas a trabajar continuamente en el mejoramiento de sus condiciones de vida beneficiando a 661 personas las cuales están distribuidas en 218 familias.

En los últimos años el avance ha sido poco significativo como puede apreciarse en la grafica24.

Tabla 16. Reto por logro en superación de pobreza extrema.

LOGROS	DIMENSIÓN	SITUACIÓN LOGRO 2009	SITUACIÓN LOGRO 2012	CAMBIO %	RETO
Los menores entre 0 y 7 años tienen registro civil, los niños entre 7 y 18 años tienen tarjeta de identidad, y las personas mayores de 18 años tienen cédula o contraseña certificada.	Identificación	90%	91%	1%	9%
Los hombres entre 18 y 50 años tienen libreta militar.		50%	57%	8%	43%
Los niños y niñas menores de 5 años están vinculados a algún programa de atención integral en cuidado, nutrición y educación inicial. ³	Educación y Capacitación	17%	26%	9%	74%
Los menores en edad escolar (desde los 5 hasta los 17 años), que no hayan terminado el ciclo básico (hasta 9º grado), están siendo atendidos por el servicio educativo formal y las personas en situación de discapacidad (hasta los 22 años), están siendo atendidas por el servicio educativo formal o en un sistema alternativo, que les permita el desarrollo de sus competencias.		67%	70%	3%	30%



LOGROS	DIMENSIÓN	SITUACIÓN LOGRO 2009	SITUACIÓN LOGRO 2012	CAMBIO %	RETO
Los adultos entre 18 y 65 años (incluidos aquellos en situación de discapacidad) están alfabetizados.		79%	79%	0%	21%
Las personas que lo deseen, una vez concluido el ciclo básico, se vinculan a la educación media, técnica, tecnológica o universitaria, o acceden a programas de formación para el trabajo.		38%	44%	6%	56%
Los niños y las niñas menores de 15 años, no están vinculados a actividades laborales.		95%	95%	0%	5%
Los integrantes de la familia están afiliados al Sistema General de Seguridad Social en Salud – SGSS		90%	94%	3%	6%
La familia accede a intervenciones de promoción de la salud a las cuales tienen derecho en el marco del SGSS en salud.		50%	74%	23%	26%
Los adolescentes y adultos, de ambos sexos, conocen los métodos de planificación familiar.		14%	51%	38%	49%
Los niños y niñas de la familia a los 12 meses de edad tienen tres dosis de vacuna pentavalente (DPT, HB y Hib), los niños y niñas entre 1 y 2 años tienen una dosis de vacuna SRP (sarampión, rubéola y paperas), y los niños y niñas con 6 años de edad tienen dos refuerzos de polio y DPT y uno de SRP (sarampión, rubéola y paperas).	Salud	26%	57%	30%	43%
Las gestantes de la familia están inscritas y asisten a los controles prenatales, o reciben atención institucional del parto.		100%	100%	0%	0%
Los menores de 10 años de la familia están inscritos y asisten a consultas para la detección temprana de alteraciones de crecimiento y desarrollo.		88%	90%	2%	10%
Las mujeres de la familia asisten a los programas de tamizaje de cáncer de cuello uterino y seno y conocen los resultados		16%	63%	47%	37%
Las personas con discapacidad tienen acceso a los programas de rehabilitación (en particular aquellos basados en la comunidad) y a las ayudas técnicas necesarias para su autonomía.		27%	30%	3%	70%
La familia practica hábitos saludables en la manipulación y preparación de alimentos.	Nutrición	80%	81%	0%	19%
La familia consume alimentos variados y de manera saludable		0%	6%	6%	94%
La vivienda cuenta con abastecimiento de agua potable y un sistema de desagües.		67%	72%	4%	28%
La familia dispone o transforma las basuras.		60%	63%	2%	37%
La vivienda cuenta con dotación de un sistema de energía convencional o alternativa.		84%	89%	4%	11%
La vivienda cuenta con espacios diferenciados de baño, cocina, lavadero y dormitorios		77%	80%	2%	20%
En la vivienda no viven más de tres personas en cada cuarto, y los niños duermen separados de los adultos.	Habitabilidad	72%	73%	0%	27%
La vivienda no tiene pisos de tierra.		45%	46%	1%	54%
Los miembros de la familia cuentan con implementos para dormir y alimentarse.		90%	90%	0%	10%
La familia cuenta con acceso a un sistema de comunicaciones.		46%	55%	9%	45%



LOGROS	DIMENSIÓN	SITUACIÓN LOGRO 2009	SITUACIÓN LOGRO 2012	CAMBIO %	RETO
La vivienda posee materiales adecuados que posibilitan la seguridad en la infraestructura física y mayor bienestar para la familia en términos de salud.		19%	20%	1%	80%
La vivienda cuenta con iluminación, ventilación natural y privacidad.		53%	54%	1%	46%
La familia accede a información y servicios de detección temprana, atención y recuperación de las víctimas de violencia intrafamiliar y sexual.		22%	25%	3%	75%
Los miembros de la familia conocen los espacios y oportunidades para acceder a programas y servicios disponibles en su localidad (organizaciones comunitarias, espacios de recreación y cultura, clubes deportivos, centros de recreación para niños, jóvenes y para adultos mayores, asociaciones de padres de familia, centros de educación, ludotecas, etc.) y participan en alguno de ellos.	Dinámica familiar	23%	25%	2%	75%
La familia con menores de 6 años conocen y aplican pautas de crianza		51%	56%	5%	44%
La familia genera espacios de diálogo y aplica normas de convivencia familiar y resolución de conflictos.		20%	21%	1%	79%
La familia participa en conjunto en el cuidado e integración social de la persona en situación de discapacidad.		14%	15%	1%	85%
La familia ahorra a través del sistema financiero o de mecanismos no formales	Bancaización y Ahorro	0%	4%	3%	96%
La familia conoce las características de al menos un de los siguientes servicios financieros: ahorro, crédito y seguros.		90%	90%	0%	10%
Las familias que lo requieren han obtenido un crédito a través de un mecanismo financiero formal ó a través de grupos de ahorro y crédito.		50%	50%	0%	50%
La familia conoce sus necesidades jurídicas, aprende a identificar la ruta institucional apropiada de resolución de conflictos entre las alternativas que ofrece el sistema de justicia, y conoce sus derechos y deberes ciudadanos.	Apoyo garantizar el Acceso a la Justicia	20%	24%	4%	76%
La familia con necesidades jurídicas recibe atención pronta y oportuna de los operadores de justicia, y accede a los Mecanismos Alternativos de Solución de Conflictos – MASC -.		67%	67%	0%	33%

Fuente: Agencia Nacional para la superación de la pobreza extrema.

FORMULACIÓN POBLACIÓN VULNERABLE

PROGRAMA

Equidad De Género.

OBJETIVOS ESPECIFICOS

- Convocar desde lo institucional a la comunidad en general para que la equidad de género sea adoptada y aceptada por la ciudadanía en general.



- Garantizar para todas las mujeres del municipio una vida libre de violencia, tanto en el ámbito público como en el privado, el ejercicio de sus derechos, el acceso a los procedimientos administrativos y judiciales para su protección y atención, y la adopción de las políticas públicas necesarias para su realización.
- Disminuir los índices de pobreza de las familias con mujeres a la cabeza del hogar en el municipio y vincularlas a los procesos formativos, recreativos, deportivos, culturales.

ESTRATEGIAS

- Aprobar la igualdad de género y los derechos de las mujeres a través de la adopción de un decreto municipal estableciendo los objetivos y los requerimientos de los recursos así como la estructura municipal que será responsable de ponerlos en acción.
- Implementación, con la asistencia técnica de la Alta Consejería Presidencial para la Equidad de la Mujer, de estrategias de información, comunicación masiva y sensibilización con el fin de que la sociedad colombiana conozca los derechos de las mujeres víctimas de violencia, los mecanismos existentes para su protección y se promueva la erradicación de esta problemática.
- Crear y apoyar proyectos productivos para mujeres cabeza de familia y mujeres del área rural y fortalecer los ya existentes.

PROYECTOS

- Fortalecimiento institucional

META	INDICADOR	FORMULA	LINEA BASE / AÑO	VALOR ESPERADO EN 2015
Implementar una política de equidad de género en el municipio	Política implementada	Acuerdo	0	1
Dar cumplimiento a la ley de cuotas en la administración municipal	Ley de cuotas cumplida	(No de funcionarios mujeres en el municipio/No total de funcionarios)*100	ND	30%

- Violencia contra la mujer

META	INDICADOR	FORMULA	LINEA BASE / AÑO	VALOR ESPERADO EN 2015
------	-----------	---------	------------------	------------------------



Reducir los casos de violencia contra la mujer en un 50%	casos de violencia contra la mujer que se presentan en el municipio	No promedio anuales de casos de violencia contra la mujer que se presentan en el municipio	30	15
Adhesión a la estrategia de comunicaciones nacional "Mujer tienes derechos".	municipio adherido a la estrategia nacional	municipio adherido a la estrategia nacional	0	1
Realizar campañas bimestrales por medios de comunicación que promuevan el cambio cultural frente a la violencia contra las mujeres y que visibilicen la gravedad de esta problemática.	Campañas radiales realizadas	No de campañas radiales realizadas	0	24
	Afiches impresos y publicados	No de afiches impresos y publicados	0	2000
	Porcentaje de Funcionarios municipales informados	(No de funcionarios municipales sensibilizados/No total de funcionarios municipales)*100	0	100%
Diseño e implementación de mecanismos para informar a las mujeres de su derecho a vivir sin violencias y para que exijan su efectividad frente a las autoridades.	Mecanismo adoptado	Mecanismo diseñado e implementado	0	1
Atender de manera oportuna el 100% de los casos de violencia contra la mujer que se presenten en el municipio.	Porcentaje de casos de violencia contra la mujer atendidos oportunamente	(No de casos de violencia contra la mujer atendidos oportunamente/No de casos de violencia contra la mujer que se presentan)*100	100%	100%



- Mujer cabeza de familia y mujer rural

META	INDICADOR	FORMULA	LINEA BASE / AÑO	VALOR ESPERADO EN 2015
Capacitar en artes y oficios a 100 mujeres cabeza de familia en extrema pobreza.	Mujeres cabeza de familia en extrema pobreza capacitadas	No de Mujeres cabeza de familia en extrema pobreza capacitadas	0	100
Capacitar en artes y oficios a 50 mujeres cabeza de familia que no se encuentren en ningún otro proyecto productivo	Mujeres cabeza de familia capacitadas	Número de Mujeres cabeza de familia capacitadas	0	50
organizar 2 proyectos productivos en el cuatrienio para mujeres del área rural	Mujeres rurales dentro de proyecto productivo	No de Mujeres rurales dentro de proyecto productivo	0	2

PROGRAMA

Población Vulnerable.

OBJETIVOS ESPECIFICOS

- Garantizar un mejoramiento en la calidad de vida a los adultos mayores del municipio garantizando el respeto a sus derechos e incorporándolos en los programas sociales de la administración.
- Contribuir a la estabilización socioeconómica, al goce efectivo de derechos y a la reparación colectiva y simbólica de la población víctima retornada o reubicada rural, y al arraigo de las Hogares a través de un acompañamiento comunitario y la entrega de incentivos condicionados que permitan abordar los componentes de seguridad alimentaria, habitabilidad, acceso de la población a la verdad, justicia y reparación, organización social, ingresos y trabajo.
- Contribuir a mejorar las condiciones de vida de las familias del Sisbén y en condición de desplazamiento a través de la entrega de subsidios en salud y educación.
- Mejorar las condiciones de vida de las familias en situación de pobreza extrema, alcanzando los mínimos requeridos para superar dicha situación, mediante la garantía de su acceso a la oferta de programas y servicios sociales que apunten al cumplimiento de los Logros Básicos Familiares en el marco de la Red UNIDOS.
- Promocionar, reconocer, garantizar o restituir los derechos y que promuevan, reconozcan y garanticen los deberes de las personas con discapacidad y sus familias, transformando las condiciones que determinan la desigualdad.

ESTRATEGIAS

- Mejoramiento condiciones de vida y de habitabilidad al adulto mayor del municipio.
- Implementación del Centro Día en el cual sea posible reunir Prácticas deportivas, recreativas y de bienestar en un solo lugar para la población de la tercera edad.
- Brindar atención especial a los adultos mayores en situación de desnutrición.



- Dar continuidad a los programas de auxilios nutricionales y monetarios para los adultos mayores en condición de pobreza y discapacidad.
- Focalizar al menos el 30% de la oferta de los programas sociales del territorio priorizando la atención de la población en extrema pobreza, buscando dar cumplimiento a los logros básicos familiares de la Red para la Superación de la Pobreza Extrema –Red UNIDOS.
- Reconocer el Sistema de Información de UNIDOS, como herramienta de focalización e instrumento para la toma de decisiones.

PROYECTOS

- Tercera Edad Con Dignidad

META	INDICADOR	FORMULA	LINEA BASE / AÑO	VALOR ESPERADO EN 2015
Gestionar recursos para adquisición de prótesis dentales/o gafas para adultos mayores de nivel 1 y 2 del SISBEN	Proyecto formulado y radicado en ventanilla	Proyecto formulado y radicado en ventanilla	0	1
Mejorar condiciones de habitabilidad a 50 adultos mayores en extrema pobreza.	Adultos mayores de la red unidos con condiciones aceptables de habitabilidad	No de adultos mayores de la red unidos con condiciones aceptables de habitabilidad	0	50
Fortalecimiento centro geriátrico y creación centro día	Adultos mayores participando de actividades lúdicas, recreativas, deportivas y de atención personalizada	No de adultos mayores participando de actividades lúdicas, recreativas, deportivas y de atención personalizada	80	80
Llevar a cabo un tamizaje de peso a los adultos mayores para clasificar a aquellos que se encuentran en estado de desnutrición.	Censo adultos mayores con desnutrición	Tamizaje realizado	0	1
Brindar atención especial al 100% de los adultos mayores en situación de desnutrición.	Porcentaje de adultos mayores en estado de desnutrición con seguimiento y suministro de complemento nutricional	(No de adultos mayores en estado de desnutrición/No de adultos mayores con seguimiento y complemento nutricional)*100	0%	100%
Mantener los 339 cupos en el programa de atención al adulto mayor del consorcio prosperar	Auxilios monetarios para adultos mayores	No de adultos mayores con subsidio económico consorcio prosperar.	399	399



- Desplazados

META	INDICADOR	FORMULA	LINEA BASE / AÑO	VALOR ESPERADO EN 2015
Atender al 100% de la población desplazada que llegue al municipio	% de familias en condición de desplazamiento con atención	(No de familias en condición de desplazamiento con atención / No de familias en condición de desplazamiento en el municipio)*100	100%	100%
Seguir la ruta Atención Integral a la Población Víctima del Desplazamiento Forzado	Ruta implementada y activa	Ruta implementada y activa	1	1

- Familias en acción

META	INDICADOR	FORMULA	LINEA BASE / AÑO	VALOR ESPERADO EN 2015
Mantener la cobertura del programa	No de familias dentro de la estrategia Familias en Acción	No de familias que se encuentran en nivel 1 del SISBEN que tienen niños menores de edad.	329	329
Continuar brindando las capacitaciones a las personas dentro de familias en acción	Capacitaciones brindadas a las familias dentro del programa familias en acción.	No de capacitaciones brindadas a las familias dentro del programa familias en acción.	2 / 2011	2
Continuar los proyectos productivos que se vienen realizando	Proyectos productivos realizados	No de proyectos productivos realizados	3 / 2011	3

- Red Unidos

META	INDICADOR	FORMULA	LINEA BASE / AÑO	VALOR ESPERADO EN 2015
Contar con un delegado que lidere, retroalimente y enriquezca la ejecución de la estrategia en el municipio	Delegado activo	Delegado activo	1	1



Aumentar el cumplimiento en el logro de Identificación del 84% al 95%	Porcentaje de menores entre 0 y 7 años que pertenecen a la red unidos que tienen registro civil	(No de niños entre 0 y 7 años de la red unidos que cuentan con registro civil/ No de niños entre 0 y 7 años de la red unidos)*100	91%	95%
	Porcentaje de menores entre 7 y 18 años perteneciente a la red unidos que cuentan con tarjeta de identidad	(No de niños entre 7 y 18 años de la red unidos que cuentan con tarjeta de identidad/ No de niños entre 7 y 18 años de la red unidos)*100		
	Porcentaje de personas mayores de 18 años perteneciente a la red unidos que tienen cédula o contraseña certificada	(No de personas mayores de 18 años perteneciente a la red unidos que tienen cédula/No de personas mayores de 18 años perteneciente a la red unidos)*100	57%	75%
	Porcentaje de hombres entre 18 y 50 años pertenecientes a la red unidos que cuentan con libreta militar.	(No de hombres entre 18 y 50 años perteneciente a la red unidos con libreta militar/No de hombres entre 18 y 50 años pertenecientes a la red unidos)*100		
Aumentar el cumplimiento en el logro de Salud del 68% al 100%	Porcentaje de personas pertenecientes a la red unidos que se encuentran dentro del sistema general de seguridad social en salud	(No de personas de la red unidos dentro del SGSSS/No total de personas dentro de la red Unidos)*100	94%	100%
	Porcentaje de familias de la red unidos que acceden a intervenciones de promoción de la salud a las cuales tienen derecho en el marco del SGSS en salud	(No de familias de la red unidos que acceden a intervenciones de promoción de la salud/No total de familias pertenecientes a la red unidos)*100	74%	100%



Porcentaje de adolescentes y adultos, de ambos sexos, que pertenecen a la red unidos que conocen los métodos de planificación familiar	(No de adolescentes y adultos de la red unidos que conocen métodos de planificación familiar/No total de adolescentes y adultos que pertenecen a la red unidos)*100	51%	100%
Porcentaje de niños pertenecientes a la red unidos con esquema de vacunación completo para su edad	(No de Los niños y niñas de la red unidos que a los 12 meses de edad tienen tres dosis de vacuna pentavalente, niños y niñas entre 1 y 2 años tienen una dosis de vacuna SRP y los niños y niñas con 6 años de edad tienen dos refuerzos de polio y DPT y uno de SRP /No de niños menores de 6 años pertenecientes a la red unidos)*100	57%	100%
Porcentaje de gestantes de la red unidos que están inscritas y asisten a los controles prenatales, o reciben atención institucional del parto.	No de gestantes de la red unidos que reciben controles prenatales o atención de parto/No total de gestantes red unidos)*100	100%	100%
Porcentaje de menores de 10 años de la red unidos que están inscritos y asisten a consultas para la detección temprana de alteraciones de crecimiento y desarrollo.	(no de menores de 10 años de la red unidos que asisten a controles de talla y peso/No total de menores de 10 años red unidos)*100	90%	100%
Porcentaje de mujeres de la red unidos que asisten a los programas de tamizaje de cáncer de cuello uterino y seno y conocen los resultados	(No de mujeres de la red unidos que asisten a tamizaje de cuello uterino y cáncer de seno/No total de mujeres de la red unidos)*100	63%	93%



	Porcentaje de personas con discapacidad que tienen acceso a los programas de rehabilitación a las ayudas técnicas necesarias para su autonomía.	(No de discapacitados de la red unidos que acceden a ayudas técnicas o programas de rehabilitación/No total de discapacitados de la red unidos)*100	30%	60%
Aumentar el cumplimiento en el logro de Educación y capacitación del 71% al 90%	Porcentaje de niños y niñas menores de 5 años pertenecientes a la red unidos que están vinculados a algún programa de atención integral en cuidado, nutrición y educación inicial.	(niños y niñas menores de 5 años de la red unidos que asisten a algún programa de educación inicial/total de menores de 5 años en red unidos)*100	26%	70%
	Porcentaje de menores en edad escolar (desde los 5 hasta los 17 años), que no hayan terminado el ciclo básico (hasta 9º grado), están siendo atendidos por el servicio educativo formal.	(No de personas de la red unidos entre 5 y 17 años que están dentro de la cobertura educativa/No total de personas en red unidos entre 5 y 17 años)*100	70%	90%
	Porcentaje de personas en situación de discapacidad (hasta los 22 años), están siendo atendidas por el servicio educativo formal o en un sistema alternativo, que les permita el desarrollo de sus competencias.	(No de personas de la red unidos en situación de discapacidad que están dentro de algún programa educativo/No total de personas en situación de discapacidad dentro de la red unidos)*100	70%	90%
	Porcentaje de adultos entre 18 y 65 años que están alfabetizados.	(No de personas entre 18 y 65 años pertenecientes a la red unidos que están alfabetizados/No de personas entre 18 y 65 años que pertenecen a la red unidos)*100	79%	85%



	Porcentaje de personas de la red unidos que han concluido el ciclo básico y se han vinculado a la educación media, técnica, tecnológica o universitaria, o acceden a programas de formación para el trabajo.	(No de personas de la red unidos que terminaron el ciclo básico e ingresaron a algún tipo de educación superior/No de personas de red unidos que terminaron el ciclo básico de educación)*100	44%	80%
	Porcentaje de niños y las niñas menores de 15 años pertenecientes a la red unidos que no están vinculados a actividades laborales.	(no de personas de la red unidos menores e 15 años que no están vinculados a ninguna actividad laboral/total de personas menores de 15 años a la red unidos)*100	95%	100%
Aumentar el cumplimiento en el logro de nutrición del 43% al 73%	Porcentaje de familias de la red unidos que practica hábitos saludables en la manipulación y preparación de alimentos.	(No de familias red unidos que practican hábitos saludables/No total de familias red unidos)*100	81%	85%
	Porcentaje de familias de la red unidos que consume alimentos variados y de manera saludable	(No de familias de la red unidos que consume alimentos variados y de manera saludable/No total de familias pertenecientes a la red unidos)*100	6%	60%
Aumentar el cumplimiento en el logro de Habitabilidad del 64% al 84%	Porcentaje de viviendas de familias de la red unidos que cuenta con abastecimiento de agua potable y un sistema de desagües.	(No de viviendas de la red unidos que cuentan con abastecimiento de agua potable y un sistema de desagües/No total de viviendas dentro de la red unidos)*100	72%	82%
	Porcentaje de familias de la red unidos que dispone o transforma las basuras.	(No de familias de la red unidos que dispone o transforma las basuras/ No total de familias de la red unidos)*100	63%	70%



Porcentaje de viviendas de la red unidos que cuentan con dotación de un sistema de energía convencional o alternativa	(No de viviendas de la red unidos que cuentan con dotación de un sistema de energía convencional o alternativa/No total de viviendas dentro de la red unidos)*100	89%	95%
Porcentaje de viviendas que cuentan con espacios diferenciados de baño, cocina, lavadero y dormitorios	(No de viviendas de la red unidos que cuentan con espacios diferenciados de baño, cocina, lavadero y dormitorios/No total de viviendas dentro de la red unidos)*100	80%	100%
Porcentaje de viviendas de la red unidos en la que no viven más de tres personas en cada cuarto, y los niños duermen separados de los adultos.	(No de viviendas de la red unidos en la que no viven más de tres personas en cada cuarto, y los niños duermen separados de los adultos./No total de viviendas dentro de la red unidos)*100	73%	85%
Porcentaje de viviendas de la red unidos que no tiene pisos de tierra.	(No de viviendas de la red unidos que no tiene pisos de tierra/No total de viviendas dentro de la red unidos)*100	46%	80%
Porcentaje de personas que cuentan con implementos para dormir y alimentarse.	(No de personas de la red unidos que cuentan con implementos para dormir y alimentarse/No de personas pertenecientes a la red unidos)*100	90%	90%
Porcentaje de familias que cuentan con acceso a un sistema de comunicaciones.	(No de familias de la red unidos que cuentan con acceso a un sistema de comunicaciones/No de familias red unidos)*100	55%	70%
Porcentaje de viviendas que poseen materiales adecuados que posibilitan la seguridad en la infraestructura física y mayor bienestar para la familia en términos de salud.	(No de viviendas de la red unidos que poseen materiales adecuados/No total de viviendas de red unidos)*100	20%	80%
Porcentaje de viviendas de la red unidos que cuentan con iluminación, ventilación natural y privacidad.	(No de viviendas de la red unidos que cuentan con iluminación, ventilación natural y privacidad/No total de viviendas de red unidos)*100	54%	80%



Aumentar el cumplimiento en el logro de Dinámica familiar del 24% al 56%	Porcentaje de familias de la red unido que acceden a información y servicios de detección temprana, atención y recuperación de las víctimas de violencia intrafamiliar y sexual.	(No de familias de la red unidos que acceden a información y servicios de detección temprana, atención y recuperación de las víctimas de violencia intrafamiliar y sexual/No total de familias red unidos)*100	25%	50%
	Porcentaje de familias de red unidos que conocen los espacios y oportunidades para acceder a programas y servicios disponibles en su localidad y participan en alguno de ellos.	(No de familias de red unidos que conocen los espacios y oportunidades para acceder a programas y servicios disponibles en su localidad y participan en alguno de ellos/No total de familias red unidos)*100	25%	70%
	Porcentaje de familias de red unidos con menores de 6 años que conocen y aplican pautas de crianza	(No de familias de red unidos con menores de 6 años conocen y aplican pautas de crianza/No total de familias de red unidos con menores de 6 años)*100	56%	80%
	Porcentaje de familias de red unidos que generan espacios de diálogo y aplican normas de convivencia familiar y resolución de conflictos.	(No de familias de red unidos generan espacios de diálogo y aplican normas de convivencia familiar y resolución de conflictos/No total de familias de red unidos)*100	21%	50%
	Porcentaje de familias de la red unidos que participan en conjunto en el cuidado e integración social de la persona en situación de discapacidad.	(No de familias de red unidos que participan en conjunto en el cuidado e integración social de la persona en situación de discapacidad/No total de familias de red unidos)*100	15%	30%
Aumentar el cumplimiento en el logro de Bancarización y ahorro del 47% al 70%	Porcentaje de familias de la red unidos que ahorran a través del sistema financiero o de mecanismos no formales	(No de familias de red unidos que ahorran a través del sistema financiero o de mecanismos no formales/No total de familias de red unidos)*100	4%	40%
	Porcentaje de familias de la red unidos que conocen las características de al menos uno de los siguientes servicios financieros: ahorro, crédito y seguros.	(No de familias de red unidos que conocen las características de al menos uno de los siguientes servicios financieros: ahorro, crédito y seguros./No total de familias de red unidos)*100	90%	100%



	Porcentaje de familias de la red unidos que lo requieren que han obtenido un crédito a través de un mecanismo financiero formal ó a través de grupos de ahorro y crédito.	(No de familias de red unidos que lo requieren que han obtenido un crédito a través de un mecanismo financiero formal ó a través de grupos de ahorro y crédito/No total de familias de red unidos)*100	50%	70%
Aumentar el cumplimiento en el logro de Acceso a la justicia del 26% al 70%	Porcentaje de familias de la red unidos que conocen sus necesidades jurídicas, aprenden a identificar la ruta institucional apropiada de resolución de conflictos entre las alternativas que ofrece el sistema de justicia, y conocen sus derechos y deberes ciudadanos.	(No de familias de red unidos que conocen sus necesidades jurídicas, aprenden a identificar la ruta institucional apropiada de resolución de conflictos entre las alternativas que ofrece el sistema de justicia, y conocen sus derechos y deberes ciudadanos./No total de familias de red unidos)*100	24%	70%
	Porcentaje de familias de la red unidos con necesidades jurídicas recibe atención pronta y oportuna de los operadores de justicia, y accede a los Mecanismos Alternativos de Solución de Conflictos – MASC	(No de familias de red unidos con necesidades jurídicas recibe atención pronta y oportuna de los operadores de justicia, y accede a los Mecanismos Alternativos de Solución de Conflictos – MASC /No total de familias de red unidos)*100	67%	70%
Implementar el Plan Local para la Superación de la Pobreza Extrema en el Municipio (ver anexo del PDM)	Plan implementado	(metas propuestas / metas proyectadas)*100	0%	100%
Realizar seguimiento semestral al cumplimiento de las metas del Plan local para la superación de la pobreza extrema y generar ajustes	Seguimientos realizados	Documento	0	8

PROGRAMA

Población Con Discapacidad.

OBJETIVOS ESPECIFICOS

- Promocionar, reconocer, garantizar o restituir los derechos y que promocionen, reconozcan y garanticen los deberes de las personas con discapacidad y sus familias, transformando las condiciones que determinan la desigualdad.



ESTRATEGIAS

- Adoptar la política pública de discapacidad departamental y formular entorno a ella una política pública propia basada en las necesidades del municipio.

PROYECTOS

- Mejoramiento de la calidad de vida de los discapacitados

META	INDICADOR	FORMULA	LINEA BASE	VALOR ESPERADO EN 2015
Formular y adoptar una política pública de discapacidad para el municipio	Política formulada	Documento	0	1
	Política adoptada	Acuerdo municipal	0	1
Realizar censo discapacidad	Censo de discapacitados	Censo realizado	0	1
Llevar a cabo la semana de la discapacidad en la cual se realizaran eventos deportivos, recreativos y culturales con las personas en situación de discapacidad	Semana de la discapacidad realizada	Semana de la discapacidad realizada	0	4
Gestionar dotaciones para personas discapacitadas (por lo menos una por familia)	Familias dotadas de elementos técnicos para personas con discapacidad	No de familias dotadas de elementos técnicos para personas con discapacidad	0	20

- Unidos con caritas felices

META	INDICADOR	FORMULA	LINEA BASE / AÑO	VALOR ESPERADO EN 2015
Construir (o adaptar un lugar) un centro para población en condición de discapacidad en el municipio	Espacio dispuesto y dotado	Espacio dispuesto y dotado	0	1
	Personal de atención contratado	No de Personal de atención contratado	0	1
	Personas con discapacidad atendidas	No Personas con discapacidad atendidas	0	185

**PROGRAMA**

Seguridad Alimentaria.

OBJETIVOS ESPECÍFICOS

- Contribuir al mejoramiento de la seguridad alimentaria de las familias objeto del sector de la inclusión social y reconciliación.

ESTRATEGIAS

- Fortalecimiento institucional que oriente y facilite el diseño, formulación y/o implementación de la política pública territorial de seguridad alimentaria y nutricional
- Ejecución de programas, estrategias y proyectos de producción de alimentos para el autoconsumo, promoción de hábitos alimentarios saludables y el uso y rescate de productos locales.

PROYECTOS

- Red De Huertas Caseras

META	INDICADOR	FORMULA	LINEA BASE / AÑO	VALOR ESPERADO EN 2015
Realizar un proyecto de huertas caseras con 130 familias en condiciones de extrema pobreza	Familias dentro del proyecto seguridad alimentaria	No de familias en extrema pobreza dentro del proyecto seguridad alimentaria	0	130

- Escuelas Con Seguridad Alimentaria

META	INDICADOR	FORMULA	LINEA BASE / AÑO	VALOR ESPERADO EN 2015
Implementar un proyecto piloto sostenible de producción de huevos en una escuela rural del municipio	Proyecto piloto implementado	Proyecto piloto implementado	0	1
Implementar un proyecto piloto sostenible de granja escolar en 2 escuelas rurales	Proyecto piloto implementado	Proyecto piloto implementado	0	2

- Buenos Hábitos Y Practicas Alimenticias

META	INDICADOR	FORMULA	LINEA BASE / AÑO	VALOR ESPERADO EN 2015
Impartir educación nutricional y de buenos hábitos alimenticios a 42 familias en extrema pobreza.	Familias con acompañamiento nutricional	No de familias en extrema pobreza con hábitos saludables en la manipulación y preparación de alimentos	176	218



- Proyecto Panadería

META	INDICADOR	FORMULA	LINEA BASE / AÑO	VALOR ESPERADO EN 2015
Continuar proceso de capacitación a las 37 familias pertenecientes al proyecto (mínimo 2 capacitaciones por año)	Capacitaciones impartidas	No de capacitaciones impartidas	0	8
	Promedio de familias participantes de las capacitaciones	(Σ No de familias participantes de las capacitaciones/ No de capacitaciones realizadas)	0	30
Apoyar el proceso de asociación del grupo perteneciente al proyecto	Asociación creada	Asociación creada	0	1

PROGRAMA

Garantía de derechos a la población infantil y a la familia.

OBJETIVOS ESPECÍFICOS

- Promover y desarrollar acciones para el desarrollo y protección integral de la primera infancia, la niñez y la adolescencia con el fin de dar prioridad en la atención y garantía de derechos a las niñas y niños del municipio/departamento.

ESTRATEGIAS

- Continuar con la modalidad de hogar de paso "familia" que se tiene implementada.

PROYECTOS

- Restablecimiento de derechos

META	INDICADOR	FORMULA	LINEA BASE / AÑO	VALOR ESPERADO EN 2015
100% de casos de restablecimiento de derechos atendidos	Porcentaje de casos de restablecimiento de derechos atendidos	(No de casos de restablecimiento de derechos atendidos / No de casos presentados)*100	0	100%
Mantener convenio con hogar de paso durante todo el cuatrienio	Hogar de paso contratado 12 meses del año durante todo el cuatrienio	No de meses con hogar de paso contratado	0	48



Mantener convenios con CESPA y casa del menor durante todo el cuatrienio	Convenios con CESPA y Casa del Menor Marco Fidel Suarez realizados anualmente	Convenios realizados	0	8
--	---	----------------------	---	---

- Niños protegidos

META	INDICADOR	FORMULA	LINEA BASE / AÑO	VALOR ESPERADO EN 2015
Ampliar el acceso a los hogares comunitarios para por lo menos un 30% de los niños en extrema pobreza que no se benefician	Niños menores de 5 años en extrema pobreza que asisten a un hogar comunitario	Número de niños menores de 5 años en extrema pobreza que asisten a un hogar comunitario	7	17
Realizar una jornada de registro en el área rural anual	Jornadas de registro realizadas	No de jornadas de registro realizadas	0	4
Apoyar y fortalecer la red del buen trato	Red del buen trato implementada y operando	Red del buen trato implementada y operando	1	1
Apoyar y fortalecer el funcionamiento de la comisaria de familia	Comisaria de familia activa y funcionando (1 comisario(a), 1 psicólogo(a), 1 trabajador (a) social)	No de funcionarios contratados en la comisaria de familia	3	3
Realizar 4 jornadas anuales contra el maltrato y abuso sexual infantil	Jornadas realizadas	No de jornadas contra el maltrato infantil realizadas	0	16
Disminuir los casos de trabajo infantil en el municipio	Niños o jóvenes que desempeñan algún trabajo remunerado o no	No de niños o jóvenes que desempeñan algún trabajo remunerado o no	ND	0
Reducir la edad de inicio de alcoholismo y tabaquismo y sustancias	Edad promedio de inicio de consumo de alcohol	Edad promedio de inicio de consumo de alcohol	12	18



psicoactivas en el municipio	Edad promedio de inicio de consumo de tabaco	Edad promedio de inicio de consumo de tabaco	15	18
Cero muertes violentas en niños por suicidio, homicidio, accidentes de tránsito y en el hogar; y violencia intrafamiliar.	Tasa de mortalidad por muerte violenta	(Número de muertes violentas de menores de 18 años / Total población de 0 a 18 años) *100	ND	0
Mantener en cero el número de niños en condición de mendicidad	Niños en situación de mendicidad	No de niños en situación de mendicidad	0	0

- Atención a las familias.

META	INDICADOR	FORMULA	LINEA BASE / AÑO	VALOR ESPERADO EN 2015
Realizar capacitación en pautas de crianza al 30% de las familias en extrema pobreza	% de familias capacitadas	(No de familias de red UNIDOS capacitadas en pautas de crianza/No de familias de red Unidos)*100	54%	84%
Realizar campañas semestrales de educación sexual a los padres de familia y promoción de los métodos de planificación familiar en el área urbana y en el área rural	No de campañas realizadas	No de campañas realizadas	0	8
Reducir el riesgo de violencia intrafamiliar	Atender al 100% de las familias detectadas y denunciadas en riesgo de violencia intrafamiliar.	No de familias en riesgo de violencia intrafamiliar/no de familias existentes	ND	100%
	Casos de violencia intrafamiliar presentados	No de casos de violencia intrafamiliar presentados	30	10



2.8. DIMENSIÓN ECONÓMICA



El sector económico se diagnostica analizando la vocación económica y productiva de los pobladores del municipio, los probables mercados regionales, la expansión comercial y el desarrollo municipal con criterios de sostenibilidad.

Basados en los recursos naturales que posee Tasco, la economía se estructura en los sectores agropecuarios, mineros, turísticos, artesanales, culturales así como actividades de comercio y de servicio, de estos sectores el sector agropecuario es identificado como el generador de mayores ingresos. El uso actual del suelo en el municipio según el EOT se encuentra distribuido en tres sectores de acuerdo a su importancia en agricultura 20% con productos tradicionales, 40% a la ganadería, con ganado criollo y cruzado y el 40% restante se dedica a otros usos como minería, bosque, páramo y zonas escarpadas.

Actividades productivas sector rural. La subsistencia de los habitantes del sector rural en su mayoría se deriva del autoconsumo de los productos agropecuarios obtenidos en las fincas (en estas labores participan todos los integrantes de la familia), de la venta de excedentes o trueque. Es común el intercambio de jornales en las labores agropecuarias. En el sector minero las labores se desarrollan por el sistema de destajo o contrato.

Las fuentes de ingreso de la población rural del Municipio según el EOT, proviene del desempeño de actividades como la minería, la agricultura y la ganadería, ejerciendo las tres actividades simultáneamente, con tecnología rudimentaria y producción de subsistencia precaria. Igualmente se han venido desarrollando avances en el sector agro-industrial con productos derivados de la leche, en los que tienen participación los habitantes del sector rural.

Actividades productivas sector urbano. Los habitantes del sector urbano se dedican a actividades como el comercio, empleos relacionados con el estado, prestación de servicios, artesanías y con empresas de la región como la Empresa Votorantim. De la misma forma muchos de los habitantes que tienen sus viviendas en el casco urbano pueden ejercer actividades en el sector rural especialmente la minería, ganadería y agricultura. La principal actividad de comercio se desarrolla el día domingo por ser el mercado principal.

2.8.1. SECTOR MINERO

El Municipio de Tasco es conocido a nivel departamental por su producción de minerales como: carbón térmico y coquizable, mineral de hierro, arenas comunes y arenas silíceas, recebo y arcillas. Se tiene mayor participación en la explotación del carbón.



En Tasco existen 133 títulos mineros de carbón, de los cuales 98 se encuentran legalmente constituidos y 35 ilegales, 80 bocaminas con licencia ambiental y 53 sin licencia ambiental; 21 bocaminas están en zona de páramo. Se han suspendido 14 bocaminas ilegales y se han suspendido por licencia ambiental 23 bocaminas. En el municipio se están produciendo aproximadamente 18.000 ton/mes de carbón. De estas 13.000 son de térmico y 5.000 son de metalúrgico.

Si se tiene en cuenta que cada trabajador produce en promedio 35 ton/mes, tendremos que se generan cerca de 515 empleos directos. El empleo de personal profesional y técnico es bajo. Del total de las minas (cerca de 60), solamente el 10% (6 minas) emplean un ingeniero, y el 25% (15) un técnico en minas. Para el cumplimiento de los informes tanto técnicos como ambientales, la mayoría contratan por evento. Se calcula el ingreso promedio por trabajador en \$1.100.000 (Un millón cien mil pesos). En transporte se generan cerca de 80 empleos indirectos. En provisión de madera, se pueden estar generando unos 40 empleos. En atención alimentaria cerca de 50. Ya sea en casas de familia o en casinos.

Las 13.000 ton de carbón térmico valen en el acopio la suma de \$1.365.000.000 (mil trescientos sesenta y cinco millones de pesos), a razón de \$105.000 (ciento cinco mil pesos)/ton en promedio; mientras las 5.000 ton de carbón metalúrgico pueden estar costando en los acopios la suma de \$700.000.000 (setecientos millones de pesos). O sea cada tonelada a razón de \$140.000 en promedio. El movimiento económico sería de aproximadamente \$2.065.000.000 (Dos mil sesenta y cinco millones de pesos)/mes.

Comercialización. El carbón térmico de Tasco es apilado en centros de acopio ubicados en la vía Tasco–Sogamoso, este carbón es utilizado en procesos de producción de energía, cementeras, en empresas de manufactura y procesos de alimentos. El carbón metalúrgico de Tasco es apilado en centros de acopio ubicados en Paz de Rio, es empleado en procesos de coquización, procesos siderúrgicos y un porcentaje representativo para exportación.

2.8.2. SECTOR AGROPECUARIO

La asistencia técnica agropecuaria a los pequeños productores se presta a través de la Umata como una dependencia directa de la alcaldía, las oficinas de la Umata están ubicadas en el palacio municipal, esta unidad está conformada por un director y tres técnicos, quienes tienen a su cargo el desarrollo agropecuario del municipio.

Actualmente la UMATA desarrolla un Censo con el que se pretende determinar la productividad agropecuaria del Municipio, registrando a los productores en el RUAT. Esta información no se encontraba tabulada al momento de la realización del presente estudio, por lo que se tomaron datos reportados por la UMATA en el año 2004 siendo esta la información más reciente brindada por el ente, y la información manejada por la gobernación de Boyacá. A continuación se hace el diagnóstico analizando las variables agrícolas y pecuarias definiendo la estructura de estos renglones productivos:

2.8.3. SECTOR AGRÍCOLA.

A pesar que el 71,45% de la población es rural, tan solo el 20% (según el EOT) de la población se dedica a esta actividad los principales cultivos se dan en papa, arveja, cebada, frijol, trigo, maíz tradicional, ciruelo, durazno, feijoa y tomate de árbol, una cantidad significativa de estos cultivos se dan para el autoconsumo de los habitantes de Tasco. Según el secretario de despacho se comercializa el 5% de la producción agrícola del municipio. La siguiente tabla presenta la información de la producción agrícola de Tasco.

Tabla 17. Producción Agrícola.



CULTIVO	DURACIÓN			VARIEDAD	AREA SEMBRADA / HA	PROD / TON	\$ Kg
	Transitorio	Anual	Permanente				
Papa	X			Parda pastusa	230	96	900
	X			Pastusa	80	97,5	900
Arveja	X			Santa Isabel	45	75	1200
Cebada	X			Común	95	65,40	900
Frijol	X			Bola Roja	45	43,8	4700
Trigo	X			Tradicional	140	35	
	X			Común	25	16	850
Maíz Tradicional		X		Sogamoso	160	1	1000
Ciruelo			X		6	24	800
Durazno			X		10	50	1000
Feijoa			X		8	32	1000
Tomate de Árbol			X		16	112	900

Fuente: Consolidado Agrícola 2010. Secretaría de Fomento Agropecuario. Gobernación de Boyacá

Según la información suministrada por la UMATA en el año 2004 no se realizan comercializaciones de la producción agrícola del municipio (ver tabla No 31), mientras que para el año 2010 por medio del consolidado EVA de la gobernación de Boyacá se reporta que 647,7 ton de la producción agrícola es comercializado en el mercado regional, como lo evidencia la tabla No 2.

Tabla 18. Reporte sector agrícola de la UMATA

ACTIVIDAD	PRODUCCIÓN				COMERCIALIZACIÓN			
	CULTIVO VARIEDAD Y/O PRODUCTO	TIPO DE EXPLOTACION	NUMERO DE PRODUCTORES	PROBLEMAS Y/O NECESIDADES EN LA PRODUCCIÓN	AUTOCONSUMO	MISMO MUN	FUERA MUN	PROBLEMAS Y/O NECESIDADES EN LA PRODUCCIÓN
AGRICOLA	Papa	extensivas	1300	Lo mismo de 2004	80	20	No sale nada	Fitosanitarios. Vías de acceso. Precio pagado al productor bajo. Volumen.
	Arveja	extensivas	60		20	80		
	Maíz-frijol	extensivas	800		90	10		
	Trigo	extensivas	75		100	0		
	Cebada	extensivas	40		100	0		
	Haba	extensivas	0		100	0		
	Hortalizas	extensivas	1300		100	0		



	Tomate de árbol	extensivas	50		100	0		
	Ciruelo	extensivas	10		100	0		
	Curuba	extensivas	30		100	0		
	Frijol Arbustivo	extensivas	30		20	80		

Fuente: Umata 2004

Tenencia y tamaño de la tierra. La tenencia de la tierra en un 55.8% corresponde a micro-fundíos (predios menores a 1 ha), las actividades agropecuarias se desarrollan con tecnologías tradicionales y rudimentarias.

Tabla 19. Tenencia de la tierra.

TIPO	PORCENTAJE
Propietarios	40%
Aparceros	5%
Arrendatarios	10%
Sucesiones	44%
Recreo – Veraneo	1%
Otras	-

Fuente: Umata

Tabla 20. Tamaño de la tierra.

TAMAÑO DE LA TIERRA	
EXTENSIÓN PREDIOS	PORCENTAJE
Menores de 5 has	70%
5 – 10 has	15%
10 – 20 has	8%
20 – 50 has	5%
Más de 50 has	2%

Fuente: Umata

2.8.4. SECTOR PECUARIO:

Según el EOT el 40% del suelo está dedicado a la actividad pecuaria, en donde sobresale la producción de ganado bovino de leche, carne y de doble propósito de las razas Holstein y Normando (puros y criollos), según



el consolidado pecuario EVA 2010, registrado en la página de la gobernación de Boyacá en el municipio existen 2650 machos y 2650 hembras (ver tabla No 4).

Tabla 21. Producción Bovina.

PRODUCCIÓN BOVINA									
	RAZAS	CANT.	CARNE	SACRIFICIOS / Kg	\$	LECHE	LITROS / DÍA	\$	DOBLE PROPOSITO
Machos	Holstein y Normando	2650	30%	358	4000	55%			15%
Hembras		2650		284	4000		ND	ND	

Fuente: Consolidado Agrícola 2010. Secretaría de Fomento Agropecuario. Gobernación de Boyacá

Por medio del consolidado pecuario EVA 2010, para este año existían en el municipio 10 granjas productoras de porcinos con un total de 50 hembras productoras y con una producción de 300 lechones por año. De acuerdo al reporte pecuario dado por la Umata (ver tabla No 5) en el año 2004 se comercializaron 74 bovinos, 20 ovinos, 40 porcinos y 15 unidades piscícolas, para un total de 149 especies pecuarias comercializadas. Según el Secretario de despacho para el año 2011 se comercializa el 80% de la producción pecuaria.

Tabla 22. Reporte sector pecuario de la Umata

ACTIVIDAD	PRODUCCIÓN				COMERCIALIZACIÓN			
	VARIEDAD Y/O PRODUCTO	TIPO DE EXPLOTACION	NUMERO DE PRODUCTORES	PROBLEMAS Y/O NECESIDADES EN LA PRODUCCIÓN	AUTOCONSUMO	MISMO MUN	FUERA MUN	PROBLEMAS Y/O NECESIDADES EN LA PROD
PECUARIA	bovinos	extensivas	1100	falta de tecnificaciones riego minifundio	6	20	74	Vías de acceso. Mejoramiento de praderas y genético.
	equinos	extensivas	300	falta de vías de acceso	0	0	0	Significación en el riego.
	ovinos	extensivas	560		30	50	20	
	caprinos	extensivas	30		90	10	0	
	porcinos	extensivas	150		10	50	40	
	aves	extensivas	1200		0	0	0	
	piscicultura	extensivas	4		5	80	15	

Fuente: Umata 2004

Igualmente existen otras especies en el municipio como se encuentra descrito en los reportes manejados por la gobernación de Boyacá que son descritos en la siguiente tabla:



Tabla 23. Otras especies

ESPECIES	CANTIDAD
Asnal	500
Mular	25
Bufalina	80
Cunicula	1.500
Ovinos	1.800
Caprinos	300
Avícola	15.000
Piscícola	45.000

Fuente: Consolidado Agrícola 2010. Secretaría de Fomento Agropecuario.
Gobernación de Boyacá

La mayor parte de estas especies se tienen para trabajos de las fincas o para el autoconsumo de los habitantes del sector.

2.8.5. SECTOR SILVICULTURA

En el Municipio la tendencia a cultivar pastos se da de tres clases de pasto, la primera es pasto natural con un área cultivada de 3000 has, la segunda pasto de corte con 25 has y la tercera se da en pasto con rastrojo y/o enmalezado con 3500 has.

En bosques se tienen 3.000 has de bosque natural secundario, en bosque plantado 15 has, y en área de reforestación se tienen 1.500 has.

2.8.6. SECTOR DISTRITOS DE RIEGO

Para el desarrollo de las actividades agropecuarias es fundamental el agua, el recurso hídrico utilizado para riego de ladera y abrevadero proviene de la zona de páramo que alimenta la micro-cuenca de Guaza, Carbonera y Canelas.

La distribución del agua para riego se efectúa a través de tomas de regadío administradas por la misma comunidad, se han solicitado las concesiones de aguas a Corpoboyacá para la adecuación de tierras en varios sectores. Los sistemas de riego-distribución no son equitativos ni suficientes para los requerimientos de las áreas de uso agropecuario actual o potencial.

Tabla 24. Distritos de riego

	NOMBRE DISTRITO				
	Asosanta Bárbara	Aso distrito Canelas	Aso distri Calle Arriba	Asosario	Pedregal
PERSONERÍA JURÍDICA	Personería Jurídica	Personería Jurídica	Personería Jurídica	Personería Jurídica	



ESTADO PROYECTO	Ejecutado	Estudios	Estudios	Estudios	
COSTO PROYECTO APROXIMADO	\$2.123.000.000	\$96.000.000	\$70.000.000 - \$80.000.000	\$50.000.000	
No USUARIOS	160	184	190	120	250
No Has BENEFICIADAS		244	250	140	
VEREDAS BENEFICIADAS	San Isidro	Canelas Santa Bárbara San Isidro	Calle Arriba	San Isidro Parte Baja Santa Bárbara Parte Baja	Pedregal
NECESIDADES	Organización de Proyectos productivos agropecuarios.	Acompañamiento para la gestión de recursos	Apoyo y acompañamiento para la elaboración de estudios, diseños y gestión de recursos	Apoyo y acompañamiento para la elaboración de estudios, diseños y gestión de recursos	Apoyo y acompañamiento para la elaboración de estudios, diseños y gestión de recursos

Fuente: Presente estudio.

2.8.7. SECTOR COMERCIO

Las actividades comerciales que permanecen constantes a través de los años se muestran en la siguiente tabla.

Tabla 25. Establecimientos comerciales área urbana.

ESTABLECIMIENTO	CANTIDAD EXISTENTE
Actividad financiera	1
Actividades técnicas	1
Actividades videojuegos	3
Autoservicio	1
Bicicletería	1
Cacharrería	1
Cafeterías	7
Calzado - Zapatería	2
Canchas de tejo	1



Carpintería - Fabricación de productos en madera	3
Casa de hospedaje	1
Comercio de bebidas alcohólicas - Bares	43
Comercio de lubricantes	2
Comercio de materiales para construcción	2
Comercio de productos pecuarios	1
Droguerías	1
Elaboración y procesamiento de productos lácteos	6
Empresa de energía de Boyacá	1
Expendidos de carne	4
Ferreterías	2
Galpones	1
Heladerías	1
Industrias de fundición de hierro y acero	3
Misceláneas	8
Panaderías	3
Pañaleras	1
Papelerías	4
Producción de alimentos	3
Productos textiles	2
Restaurantes	10
Salas de Belleza	6
Salones de billares	2
Servicios agropecuarios	4
Servicios médicos	1
Supermercados	7
Taller automotriz	1
Taller de mecánica	3
Taller de motos	1
Talleres de ornamentación	3



Tiendas	39
Venta de ataúdes	1
Venta prendas de vestir - Confección	5
Venta de repuestos	1
Venta de telefonía celular	1

Fuente: Secretaría de hacienda

Como se dijo anteriormente los habitantes del sector urbano se dedican a actividades como el comercio, empleos relacionados con el estado, prestación de servicios, artesanías y con empresas de la región como la Empresa Votorantim.

DIAGNOSTICO PARTICIPATIVO DIMENSIÓN ECONÓMICA

En la realización de los encuentros comunales con los habitantes del Municipio de Tasco realizados en las 8 veredas se evaluar en ellos cada uno de los aspectos relacionados con los sectores económicos de Tasco, en donde se obtuvo información sobre su estado y problemática actual, así como las propuestas de solución presentadas por la comunidad y la administración municipal, tal y como se evidencia en la siguiente tabla.

Tabla 26. Encuentros comunales – Dimensión económica.

COMUNIDADES PARTICIPANTES	No DE PARTICIPANTES	ESTADO ACTUAL Y PROBLEMÁTICA PRIORIZADA	PROPUESTA
VEREDA LA CHAPA	66	<p>Estado Actual:</p> <ul style="list-style-type: none"> La economía de la vereda está dada en su mayoría por las pensiones y salarios de los trabajadores de la empresa Votorantim, así como por las labores agrícolas. <p>Problemática Priorizada:</p> <ul style="list-style-type: none"> Disminución del turismo al sector a causa de la contaminación producida por la empresa Votorantim. 	<ul style="list-style-type: none"> Programación de reunión entre Responsabilidad Social de la Empresa Votorantim, Corpoboyacá, Crepad Gobernación y Alcaldía municipal de Tasco.
VEREDA HORMEZAQUE	55	<p>Estado Actual:</p> <ul style="list-style-type: none"> La economía de la vereda está dada por el sector agropecuario y de la minería. <p>Problemática Priorizada:</p> <ul style="list-style-type: none"> Falta de apoyo por parte de la administración municipal en la gestión de proyectos a las madres cabeza de familia. 	<ul style="list-style-type: none"> Apoyo por parte de la administración municipal para la elaboración de huertas caseras y formulación de proyectos para la comercialización de sus productos.
VEREDA SANTA BÁRBARA	66	<p>Estado Actual:</p> <ul style="list-style-type: none"> Economía basada en la ganadería, se producen 1000 lts diarios de leche. <p>Problemática Priorizada:</p> <ul style="list-style-type: none"> Bajos precios de la venta de leche. No existen asociaciones para la conformación de una empresa productora de lácteos que permita mejorar la calidad de vida de los habitantes del sector. 	<ul style="list-style-type: none"> Creación y puesta en marcha de una empresa productora de lácteos.



VEREDA CALLE ARRIBA	57	<p>Estado Actual:</p> <ul style="list-style-type: none"> • Actividad económica del sector se da en la minería, la pesca y telares. <p>Problemática Priorizada:</p> <ul style="list-style-type: none"> • Pesca ilegal • Maquinaria de telares sin operar por no tener capacitaciones en el tema. 	<ul style="list-style-type: none"> • Reglamentar e implementar la Pesca como actividad económica del municipio.
VEREDA SAN ISIDRO	138	<p>Estado Actual:</p> <ul style="list-style-type: none"> • Economía basada en el comercio, venta de mercado en los camiones. 	<ul style="list-style-type: none"> • Capacitación a los pequeños microempresarios y paperos
VEREDA CANELAS	29	<p>Estado Actual:</p> <ul style="list-style-type: none"> • Economía dada por la minería 	
VEREDA PEDREGAL	117	<p>Estado Actual:</p> <ul style="list-style-type: none"> • Actividad económica del sector se da en la minería y la ganadería. <p>Problemática Priorizada:</p> <ul style="list-style-type: none"> • Por la ausencia de distritos de riego se disminuyó la actividad agrícola. 	
CENTRO	39	<p>Estado Actual:</p> <ul style="list-style-type: none"> • Actividad económica del sector basada en la minería. <p>Problemática Priorizada:</p> <ul style="list-style-type: none"> • Ausencia de asistencia técnica. 	

Fuente: Presente Estudio

2.8.8. FORMULACIÓN SECTOR ECONÓMICO.

SECTOR MINERO

PROBLEMA.

La minería en el municipio de Tasco representa una actividad tradicionalmente importante para la generación de empleo y el desarrollo regional. La producción se desarrolla con bajos niveles de tecnología, gestión ambiental, RSE, asociatividad y organización empresarial, lo cual no permite avanzar dentro de la dinámica empresarial sostenible.

PROGRAMA

- Fortaleciendo encadenamiento productivo del sector minero

Subprograma

- *Hacia una minería sostenible y competitiva*

Objetivos

- Aprovechar, potencializar y fortalecer la actividad y vocación productiva minera presente en el municipio para que se avance dentro de una dinámica empresarial sostenible, fortaleciendo el concepto de encadenamiento productivo.
- Organizar redes locales entre actores públicos y privados para promover la innovación productiva y empresarial en el territorio.
- Propiciar esquemas asociativos municipales así como la construcción de procesos asociativos empresariales para trabajar temas comunes.

Estrategias

- Articulación público privada: Dicha articulación se basa en el dialogo continuo con el sector productivo de la región y pasa por una definición conjunta de una visión de desarrollo del territorio.
- Diseño concertado participativo de un programa de buenas prácticas (BP) y un plan de mejora.
- Crear una unidad de apoyo municipal al sector minero encargada de liderar y coordinar acciones tendientes a fortalecer el encadenamiento productivo, la seguridad, la gestión ambiental y la responsabilidad social de este sector productivo, logrando que se convierta en una verdadera posibilidad de crecimiento socioeconómico de la región.
- Adelantar convenios de formación con entidades como el SENA Universidades y Centros Educativos.

Proyecto

- *Apoyo para la incorporación de buenas prácticas que fortalezcan la organización empresarial y promuevan la sostenibilidad minero-ambiental.*

META	INDICADOR	FORMULA	LINEA BASE / AÑO	VALOR ESPERADO EN 2015
Creación de una mesa sectorial Municipal de concertación estado-empresarios-academia.	Mesa sectorial municipal creada	Acuerdo municipal	0	1

Creación de una unidad de apoyo municipal al sector minero.	Unidad de apoyo sector minero	Unidad de apoyo funcionando	0	1
Gestionar un convenio interadministrativo para el diseño participativo de un programa de buenas prácticas y plan de mejora integral de las unidades productivas mineras existentes.	Convenios gestionados	No de convenios gestionados	0	1
Adelantar seis jornadas de socialización de programa de buenas practicas	Jornadas de socialización adelantadas	No de jornadas de socialización realizadas	0	6
Apoyar la implementación de modelos de organización empresarial y buenas prácticas minero-ambientales y de SISO en cuatro unidades estratégicas piloto.	Asistencia Técnica implementada	No de unidades estratégicas con asistencia técnica implementada	0	4

SECTOR AGROPECUARIO Y AGROINDUSTRIAL

PROGRAMA

- Fortaleciendo encadenamiento productivo del sector agropecuario y agroindustrial

Subprograma.

- *En Tasco volver a trabajar el campo vale la pena*

Objetivos

- Aprovechar, potencializar y fortalecer la actividad y vocación productiva agropecuaria y agroindustrial presente en el municipio para que se avance dentro de una dinámica empresarial sostenible, fortaleciendo el concepto de encadenamiento productivo.
- Fortalecer los procesos de asistencia técnica agropecuaria al pequeño productor, que conlleven a obtener mayor rentabilidad, prácticas más amigables con la naturaleza, aprovechamiento racional en los recursos naturales.
- Propiciar esquemas asociativos municipales así como la construcción de procesos empresariales para trabajar en temas comunes de desarrollo rural.
- Optimizar el aprovechamiento del recurso hídrico existente para la construcción de nuevos distritos de riego y puesta en marcha de proyectos productivos organizados, tecnificados tendientes a fortalecer la producción de sistemas productivos agropecuarios tradicionales y alternativos.

Estrategias

- Partiendo de una identificación y registro de los pequeños productores del municipio (RUAT) elaborar e implementar un plan general de asistencia técnica agropecuaria definiendo mecanismos de seguimiento y evaluación de resultados.

- Trabajar con las diferentes entidades del estado en la definición de fondos locales para el desarrollo de las mipymes, a fin de superar las dificultades en el acceso a líneas de financiamiento.
- Formulación y suscripción de convenios con gremios, instituciones públicas, empresas privadas para implementar programa de transferencia de nuevas tecnologías y buenas prácticas en el sector agropecuario.
- Concertar con los productores la implementación de parcelas demostrativas modelo en producción más limpia, manejo integrado de cultivos, buenas prácticas ganaderas.
- Acompañar y apoyar a las organizaciones de distritos de riego para la presentación de proyectos para la construcción de infraestructura y sistemas de riego y proyectos productivos agropecuarios.

Proyecto

- *Asistencia Técnica agropecuaria al pequeño productor*

META	INDICADOR	FORMULA	LINEA BASE / VALOR	VALOR ESPERADO EN EL 2015
Diseño e implementación de un Plan general de asistencia técnica agropecuaria.	Implementación plan general de asistencia técnica	Documento	0	1
Registro único de asistencia técnica RUAT elaborado.	RUAT implementado	Avance de implementación del RUAT	20%	100%
Prestar asistencia técnica al 70% de los usuarios del RUAT.	Cobertura	(No de usuarios con asistencia técnica / No de usuarios del RUAT) * 100	0	70%

- *Apoyo a la producción y comercialización de productos agrícolas tradicionales bajo esquemas asociativos*

META	INDICADOR	FORMULA	LINEA BASE	VALOR ESPERADO EN EL 2015
			VALOR	
40% de los agricultores implementando parcelas con BPA en producción más limpia y manejo integrado de cultivos	Cobertura BPA	(No de agricultores en proceso de implementación de parcelas de BPA / No total de agricultores) * 100	0	40%
1 asociación de productores agrícolas de Tasco conformada.	Asociaciones agrícolas	No de asociaciones de productores agrícolas	0	1

- Optimización de los sistemas de riego

META	INDICADOR	FORMULA	LINEA BASE	VALOR ESPERADO EN EL 2015
			VALOR	
Presentación de proyectos y gestión de recursos para la construcción de 4 distritos de riego.	Proyectos presentados para la construcción de cuatro distritos de riego	No de proyectos presentados	0	4

- Planes sanitarios para el control de enfermedades en bovinos y otras especies.

META	INDICADOR	FORMULA	LINEA BASE	VALOR ESPERADO EN EL 2015
			VALOR	
Alianza ICA para certificación en buenas prácticas ganaderas BPG de los sistemas productivos pecuarios.	Alianza con el ICA	No de alianzas en pro de la certificación de BPG	0	1
Capacitación y formación al 50% de productores ganaderos en BPG y sistemas productivos pecuarios.	Cobertura BPA	(No de productores BPG / No total de productores ganaderos) * 100	0	50%
Hatos lecheros libres de brucelosis y tuberculosis bovina.	Control de enfermedades bovinas en hatos lecheros	(No de hatos lecheros sin brucelosis y tuberculosis bovina / No total de hatos lecheros en Tasco) * 100	0	100%
Elaboración e implementación de un programa anual de vacunación y prevención de enfermedades zoonóticas.	Programas de vacunación	No de jornadas vacunación realizadas por parte de la Umata	0	20

- Nutrición, reproducción, mejoramiento genético y producción para sistemas productivos pecuarios

META	INDICADOR	FORMULA	LINEA BASE	VALOR ESPERADO EN EL 2015
			VALOR	
50% de los usuarios del RUAT capacitados en nutrición, reproducción, mejoramiento genético, producción y sanidad preventiva.	Cobertura	(No de usuarios del RUAT capacitados / No total de usuarios del RUAT) * 100	0	50%

Establecimiento de 2 parcelas demostrativas al año por vereda en mejoramiento de praderas y sistemas silvopastoriles.	Mejoramiento de praderas y sistemas silvopastoriles	No de parcelas demostrativas implementadas	0	14
Establecimiento y aplicación de un protocolo de IATF (inseminación artificial a término fijo) en dos animales para 20 productores/ año	Protocolo de IATF	No de productores beneficiados con IATF	0	20
		No de animales con IATF	0	40

- *Apoyo para la implementación de un centro de acopio, planta procesadora y comercializadora de lácteos.*

META	INDICADOR	FORMULA	LINEA BASE	VALOR ESPERADO EN EL 2015
			VALOR	
Formulación del proyecto, conformación asociación de productores y gestión de recursos.	Formulación de proyecto para la conformación de la planta procesadora de lácteos	No de proyectos formulados para la conformación de una planta procesadora	0	1

- *Apoyo a la plantación de cultivos alternativos*

META	INDICADOR	FORMULA	LINEA BASE	VALOR ESPERADO EN EL 2015
			VALOR	
Implantación de 5 nuevas unidades productivas (10ht) de cultivos alternativos en zonas beneficiadas con distritos de riego.	Cultivos alternativos	No de has en cultivos alternativos	0	10

- *Apoyo, capacitación y seguimiento a proyectos intensivos de especies menores*

META	INDICADOR	FORMULA	LINEA BASE	VALOR ESPERADO EN EL 2015
			VALOR	
Establecimiento de 100 unidades productivas pecuarias en especies menores (cerdos, aves, ovinos, caprinos y piscicultura)	Producción especies menores	No de unidades productivas de especies menores	0	100

PROGRAMA.

- Impulso a actividades de diversificación productiva y generación de nuevas iniciativas empresariales

Subprograma.

- *Turismo ecológico una oportunidad para Tasco*

Objetivos

- Crear condiciones atractivas para la generación de nuevas fuentes de empleo y de ingresos, impulsando actividades de diversificación productiva y la generación de nuevas empresas.
- Posicionar a Tasco como un destino turístico, consolidando sus atractivos ecológicos y paisajísticos integrados con los de los municipios vecinos.

Estrategias

- Partiendo de la elaboración de un plan de turismo ecológico que contenga el inventario turístico del municipio, defina las rutas o senderos de atractivo natural, fomente el establecimiento de posadas rurales y diseñe estrategias de promoción turística, avanzar en la promoción y mercadeo del municipio y la región como destino turístico ecológico.
- Adelantar convenios interinstitucionales para efectos de capacitar y formar a la población interesada en la presentación de proyectos y conformación de mipymes prestadoras y operadoras de turismo.
- Adelantar una estrategia de sensibilización y capacitación a la comunidad del municipio de tasco para la buena atención al turista.

Proyecto

- *Plan de de desarrollo turístico de Tasco*

META	INDICADOR	FORMULA	LINEA BASE	VALOR ESPERADO EN EL 2015
			VALOR	
Formulación plan de turismo ecológico que incluya estrategias de sensibilización y formación al ciudadano y promoción y mercadeo turístico.	Turismo ecológico	No de planes formulados para turismo ecológico	0	1
Capacitar, acompañar y asesorar a 50 habitantes para la conformación de mipymes prestadoras y operadoras de servicios turísticos.	Capacitación para la conformación de mipymes	No de personas capacitadas	0	50
20 familias que reciben ingresos adicionales por servicios en turismo.	Empleos	No de familias empleadas en el sector de turismo	0	20

PROGRAMA.

- Promoción y apoyo al emprendimiento

Objetivos

- Promocionar y apoyar las iniciativas locales que generen empleo productivo estable y apoyo a la creación de mipymes o asociaciones generadoras de bienes y/o servicios.
- Fomentar la cultura del emprendimiento y la asociatividad, como retos para competir en una economía local y globalizada (TLC).

Estrategias

- Identificando las áreas potenciales: desarrollo agropecuario, potencial minero y agroindustrial, servicios ambientales, servicios turísticos, artesanías, transporte, prestación de bienes y servicios, adelantar convenios y alianzas para adelantar procesos de formación y organización de mipymes que atiendan las necesidades de la región del país.

Proyecto

- *Formación para el trabajo de acuerdo a los requerimientos de las apuestas productivas locales*

META	INDICADOR	FORMULA	LINEA BASE / AÑO	VALOR ESPERADO EN EL 2015
Gestionar anualmente dos procesos de formación	Procesos de formación anuales	No de procesos de formación gestionados	0	8
Capacitar y asesorar a 50 personas en la formulación, presentación y evaluación de proyectos productivos sostenibles de producción, transformación o comercialización, con el objeto de acceder a recursos financieros.	Capacitaciones en la formulación, presentación y evaluación de procesos productivos sostenibles de producción	No de personas capacitadas	0	50

- *Apoyo institucional para el Desarrollo Económico Local (DEL)*

META	INDICADOR	FORMULA	LINEA BASE	VALOR ESPERADO EN EL 2015
			VALOR	
Desarrollar un evento por año de información para dar a conocer instrumentos y líneas de apoyo y financiación existentes y requisitos para acceder a ellas.	Desarrollo económico local	No de eventos anuales realizados por parte de la administración municipal como apoyo del Desarrollo Económico Local	0	8

2.9. DIMENSIÓN INFRAESTRUCTURA

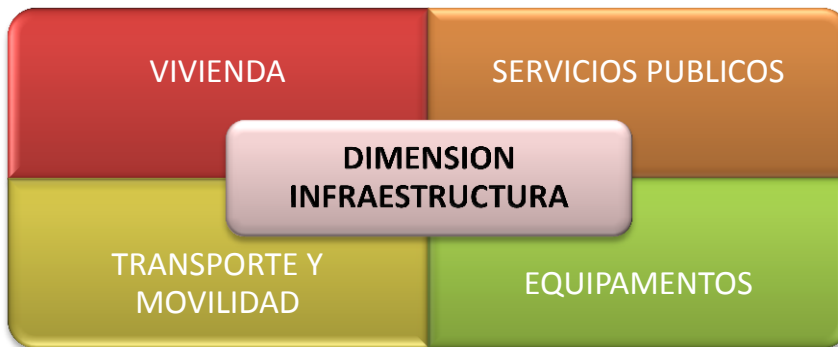

2.9.1. SECTOR VIVIENDA.

DIAGNOSTICO SITUACIONAL.

Gráfica 16. Ubicación de viviendas por sectores

Como puede apreciarse en la Grafica 26, un las viviendas se encuentran en el sector restante 72.65% de ubican en el área rural.

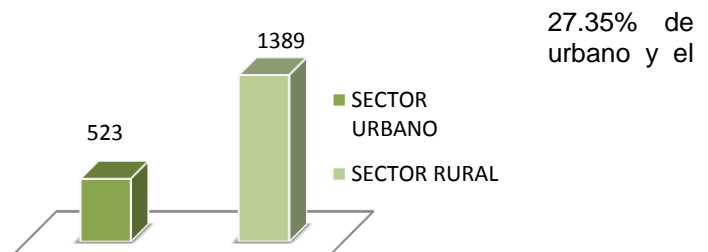

27.35% de urbano y el

Fuente: SISBEN

Tomando como referencia la información consignada en la base de datos del SISBEN-2011 para los niveles 1, 2 y 3, Tasco cuenta con 1912 viviendas, 523 (27,35%) se encuentran ubicadas en el sector urbano y 1389 (72,65%) en el sector rural; La mayor parte de estas construcciones corresponden a casas o apartamentos y en menor proporción a cuartos. Las viviendas son construcciones tradicionales fabricadas en bloque, ladrillo, piedra, tapia pisada o adobe.

En la actualidad, la estructura física de las viviendas es heterogénea, presentándose desde casonas antiguas hasta modernas construcciones, en las que se emplean materiales como ladrillo, bloque, cemento, hierro, gravilla y arena. No existe una arquitectura uniforme o predominante, debido a que las normas y autorizaciones para construir no están reglamentadas.

Un número considerable de viviendas tanto en el sector urbano como rural se encuentran en alto estado de deterioro y en algunos casos en riesgo de colapsar por ser construcciones muy antiguas que no han sido reparadas o restauradas, por haber sufrido afectación a causa de procesos de inestabilidad o deslizamientos que se activaron en la época invernal o por defectos en las construcciones o uso de materiales inadecuados. La administración Municipal no cuenta con información actualizada y confiable que permita determinar las familias e inmuebles afectados, el tipo de afectación y de esta manera determinar las acciones de mejoramiento o

reubicación requeridas, por lo que se hace necesario adelantar de manera urgente visitas técnicas que diagnostiquen la real situación y de esta manera implementar acciones efectivas de desalojo o reubicación en los casos de mayor riesgo y formular los proyectos para construcción de vivienda nueva o mejoramiento según el caso.

Condición de habitación de vivienda en el municipio. Se hace necesario precisar la condición de habitación de vivienda actual en el municipio, como lo muestra la tabla 1, 829 viviendas equivalentes al 43,36% del total se encuentran en condición de propia pagada, mientras que el 20,50% siendo una parte representativa del municipio, habitan en otra condición, es decir bajo figuras de empeño o aparcería (el propietario que normalmente vive en el centro del Municipio encarga a una familia del cuidado y explotación de la finca a cambio de un porcentaje en los resultados).

Tabla 27. Condiciones de habitación de vivienda en el Municipio

VEREDA	No TOTAL DE VIVIENDAS	No DE VIVIENDAS EN ARRIENDO	No DE VIVIENDAS PROPIA PAGANDO	No DE VIVIENDAS PROPIA PAGADA	No DE VIVIENDAS OTRA CONDICIÓN
La Chapa	48	15	5	21	7
Hormezaque	199	71	12	83	33
Pedregal	355	110	3	162	80
Calle Arriba	188	45	5	80	58
San Isidro	253	42	3	134	74
Santa Bárbara	230	41	4	115	70
Canelas	116	27	3	55	31
Centro	523	256	49	179	39
TOTAL	1912	607	84	829	392
%		31,75%	4,39%	43,36%	20,50%

Fuente: SISBEN

Déficit cualitativo de vivienda. De acuerdo a la metodología DANE se pudo estimar el déficit cualitativo del municipio como se muestra en la Tabla 2, donde se determinan las viviendas que no cumplen con condiciones mínimas de habitabilidad por carencia de servicios públicos básicos o por estar construida de manera inadecuada (estructura - pisos), por hacinamiento mitigable (urbano-rural), y por no contar con espacio adecuado para la elaboración de alimentos.

Tabla 28. Estimación del déficit cualitativo.

ATRIBUTO	CATEGORÍAS CONSIDERADAS COMO EXPRESIÓN DE DÉFICIT CUALITATIVO
Estructura - Pisos	En Tasco existen 1723 viviendas construidas con material estable y de estas 421 unidades se encuentran con pisos de tierra o arena
Hacinamiento Mitigable	En el Municipio se tiene un déficit de vivienda del 18,58% según DANE, Censo 2005.

Espacio (Cocina)	Existen 111 hogares que no cuentan con un lugar adecuado para preparar los alimentos, 38 en el sector urbano y las 73 restantes en el área rural.
Servicios Públicos	Acueducto: En el Sector Urbano existen 5 viviendas sin servicio de acueducto y en el sector rural 173 unidades.
	Alcantarillado: Área urbana 8 unidades de vivienda sin servicio y 1252 del sector rural.
	Energía: Se encuentran 143 viviendas sin servicio de energía, 9 en el sector urbano y 134 en el rural.
	Basuras: En el sector urbano se encuentran 31 viviendas sin servicio de recolección de basuras.

Fuente: DANE. Redatam Censo 2005.

Viviendas de interés social. En el Municipio de Tasco han venido adelantándose proyectos de construcción de vivienda nucleada en urbanizaciones actualmente en el municipio 5 urbanizaciones de vivienda de interés social con un total de 144 viviendas.

Como se observa en la tabla 3 la mayoría de estas urbanizaciones las viviendas y las obras de urbanismo no han sido concluidas lo que ha generado condiciones de hábitat deficientes y en algunos casos como en el proyecto el Castillo problemas jurídicos sin resolver, viviendas sin terminar y sin habitar. El proyecto de vivienda San Marcos en la fase inicial de proceso constructivo.

Tabla 29. Viviendas de interés social.

URBANIZACIONES INTERES SOCIAL		
URBANIZACIÓN	No VIVIENDAS	ESTADO
El Brevo – Calle Arriba	5	Sin Terminar
Tescauen – Urbano	27	Habitadas
Porvenir – Urbano	20	Habitadas
San Marcos – Urbano	26	Fase inicial
El Castillo - Hormezaque	40	Sin Terminar - Parcialmente habitada

Fuente: Secretario de Despacho

INFANCIA Y ADOLESCENCIA – SECTOR VIVIENDA

Según la base de datos del SISBEN año 2011, en el municipio de Tasco existen 2208 habitantes infantes y adolescentes de los cuales 1582 (71,65%) viven en condición de arrendamiento, y 622 (28,17%) en viviendas propias pagando y tan solo un 0,18% habitan en vivienda propia pagada, como lo muestra la figura No 6.

Gráfica 17. Condición de vivienda por veredas en población infancia y adolescencia de Tasco

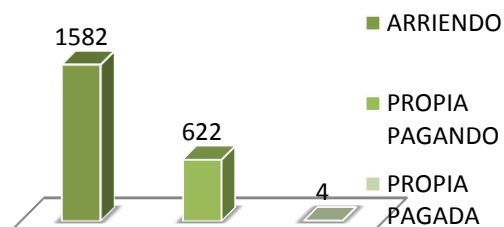

Fuente: SISBEN

Siguiendo con los reportes del SISBEN, se sabe que el 53% de la población infante y adolescente habitan viviendas construidas con materiales de bloque, ladrillo, piedra y madera pulida, mientras que un 2% de esta población se encuentra en viviendas elaboradas con materiales precarios como, lo que permite concluir que la mayor parte de esta población habita en viviendas estables que permiten tener una buena calidad de vida.



DIAGNOSTICO PARTICIPATIVO VIVIENDA

En la realización de los encuentros comunales con los habitantes del Municipio de Tasco realizados en las 8 veredas se evaluar en ellos cada uno de los aspectos relacionados con el sector vivienda, en donde se obtuvo información sobre su estado y problemática actual, así como las propuestas de solución presentadas por la comunidad y la administración municipal, tal y como se evidencia en la tabla 4.

Tabla 30. Encuentros comunales – Sector Vivienda.

COMUNIDADES PARTICIPANTES	No DE PARTICIPANTES	ESTADO ACTUAL Y PROBLEMÁTICA PRIORIZADA	PROPUESTA
VEREDA LA CHAPA	66	<p>Estado Actual:</p> <ul style="list-style-type: none"> Condición de habitación propia, arrendada o en sucesión. <p>Problemática Priorizada:</p> <ul style="list-style-type: none"> Viviendas afectadas por el deslizamiento de La Chapa. 	<ul style="list-style-type: none"> Programación de reunión entre la Empresa Votorantim, la empresa operadora de la mina la chapa, el CREPAD, las autoridades municipales de Tasco y la comunidad afectada para concertar acciones tendientes a mitigar la problemática y la reubicación de las familias
VEREDA HORMEZAQUE	55	<p>Problemática Priorizada:</p> <ul style="list-style-type: none"> Agrietamiento de viviendas a causa de las excavaciones de Votorantim. 	
VEREDA SANTA BÁRBARA	66	<p>Estado Actual:</p> <ul style="list-style-type: none"> La condición de habitación de la mayor parte de los habitantes de los sectores Tasajeras y Cadillal se da bajo la figura de aparcería. <p>Problemática Priorizada:</p> <ul style="list-style-type: none"> Viviendas en regulares condiciones de habitabilidad . 	<ul style="list-style-type: none"> La Administración Municipal plantea como solución el sostener reuniones con los propietarios de las viviendas del sector, para que realicen mantenimiento y mejoras a las viviendas que les permitan a los habitantes de ellas sostener una buena calidad de vida. Definición de mayordomos con lote propio en donde se puedan iniciar proyectos de construcción de vivienda por medio de programas de subsidio.
VEREDA CALLE	57	<p>Problemática Priorizada:</p>	<ul style="list-style-type: none"> Por medio de los empresarios mineros formular



ARRIBA		<ul style="list-style-type: none"> • La mayor parte de los habitantes de la vereda son trabajadores mineros, que no cuentan con vivienda propia • Viviendas en mal estado. 	<p>programas de VIS para los trabajadores mineros por medio del ahorro programado de los trabajadores mineros.</p> <ul style="list-style-type: none"> • Recomiendan iniciar procesos de legalización de predios.
VEREDA SAN ISIDRO	138	<p>Problemática Priorizada:</p> <ul style="list-style-type: none"> • Los habitantes mineros de la vereda no poseen vivienda propia 	<ul style="list-style-type: none"> • Formular con los empresarios mineros programas de vivienda para sus trabajadores, logrando que los mineros entren al programa del fondo nacional del ahorro. • Legalizar el derecho minero
VEREDA CANELAS	29	<p>Problemática Priorizada:</p> <ul style="list-style-type: none"> • Viviendas afectadas por la ola invernal 	<ul style="list-style-type: none"> • La Secretaría de Planeación del Municipio con el apoyo de la JAC, adelantarán un Censo de vivienda que permita determinar el número de viviendas afectadas.
CENTRO	39	<p>Problemática Priorizada:</p> <ul style="list-style-type: none"> • A raíz de la ola invernal, en el sector centro cerca de 16 viviendas han sido afectadas por el inadecuado manejo de aguas, remoción en masa y por el constante paso de tráfico pesado. 	<ul style="list-style-type: none"> • Enviar comunicación al CREPAD, solicitando concepto técnico para toma de decisiones.

Fuente: Presente Estudio

REGISTRO FOTOGRÁFICO



Fotografía 17. Viviendas y avalancha Sector La Chapa.



Fotografía 18. Viviendas averiadas zona urbana



Fotografía 19. Socialización Tasajeras – Cadillal.

FORMULACIÓN SECTOR VIVIENDA

PROBLEMA

El Municipio de Tasco presenta deterioro de viviendas por antigüedad, condiciones deficientes de habitabilidad y situación de riesgo de deslizamiento, requiriendo de manera prioritaria adelantar proyectos de construcción, reubicación y mejoramiento de vivienda y de entornos habitacionales que disminuyan la vulnerabilidad y mejoren la calidad de vida de los habitantes.

PROGRAMA

- Construcción de vivienda nueva.

Objetivos

- Elaborar de manera participativa un diagnóstico situacional que refleje las reales condiciones y necesidades de construcción de la población.
- Gestionar la construcción de vivienda bajo el concepto vivienda en situación de riesgo, para reubicar las familias de niveles 1, 2 y 3 del SISBEN, afectadas por situación de riesgo.

Estrategias

- Atender directamente a la población más vulnerable, en los programas de construcción de vivienda, mediante la aplicación del subsidio al esfuerzo compartido que involucre el trabajo de las comunidades organizadas, las instituciones públicas y los empresarios privados.
- Constituir una veeduría ciudadana para el sector vivienda que se encargue de realizar propuestas, control y seguimiento para que exista un procedimiento que garantice que la asignación de los subsidios para construcción, mejoramiento y reubicación de subsidios se adelante bajo principios de prioridad, equidad y transparencia, llegando a las familias que más lo requieren por sus condiciones socioeconómicas y de riesgo.
- Adelantar de manera prioritaria antes de terminado el primer semestre de 2012 con la participación la veeduría ciudadana, las JAC un diagnóstico y censo directo en campo, que permita definir las verdaderas necesidades que en materia de mejoramiento de vivienda tienen las familias y de esta manera priorizar la inversión.

Proyectos

- *Construcción de vivienda nueva urbana*

META	INDICADOR	FORMULA	LINEA BASE	VALOR ESPERADO EN EL 2015
			VALOR	
Construcción de 15 viviendas nuevas	Viviendas nuevas construidas sector urbano	No de viviendas nuevas urbanas construidas	0	15

- *Construcción de vivienda nueva rural*

META	INDICADOR	FORMULA	LINEA BASE	VALOR ESPERADO EN EL 2015
			VALOR	
Formular 1 proyecto y gestionar recursos para la construcción	Proyectos de construcción de vivienda nueva rural	No de proyectos formulados	0	1

de 20 viviendas nuevas	No de viviendas nuevas rurales construidas	0	20
------------------------	--	---	----

– *Reubicación de viviendas localizadas en zonas de alto riesgo*

META	INDICADOR	FORMULA	LINEA BASE	VALOR ESPERADO EN EL 2015
			VALOR	
Formular 1 proyecto y gestionar recursos para la reubicación de 20 viviendas nuevas incluyendo familias red unidos	Proyecto reubicación de viviendas	No de proyectos formulados y gestionados	0	1
	Familias beneficiadas	No de familias beneficiadas con la reubicación	0	20

– *Construcción de vivienda familias red unidos*

META	INDICADOR	FORMULA	LINEA BASE	VALOR ESPERADO EN EL 2015
			VALOR	
Formular 1 proyecto y gestionar subsidios proyecto de vivienda para red unidos	Proyecto implementado vivienda red unidos	No de subsidios gestionados	0	30

– *Construcción de vivienda para trabajadores mineros*

META	INDICADOR	FORMULA	LINEA BASE	VALOR ESPERADO EN EL 2015
			VALOR	
Formular 1 proyecto y gestionar recursos proyecto de vivienda para el sector minero	Proyecto implementado vivienda sector minero	No de proyectos formulados y gestionados	0	1

PROGRAMA

– Mejoramiento de vivienda

Objetivos

- Mejorar con base en un diagnostico situacional las condiciones del hábitat urbano y rural, sustentado en una nueva política de vivienda, la gestión de proyectos, el cubrimiento de la demanda en todos los estratos sociales y el trabajo innovador con las comunidades.

Estrategias

- Elaborar de manera participativa un diagnostico situacional que refleje las reales condiciones y necesidades de mejoramiento de la población.
- Atender directamente a la población más vulnerable, en los programas de mejoramiento de vivienda, mediante la aplicación del subsidio al esfuerzo compartido que involucre el trabajo de las comunidades organizadas, las instituciones públicas y los empresarios privados.
- Enfocar los esfuerzos e inversión a la terminación y legalización de los proyectos de vivienda sin culminar que vienen adelantándose de vigencias anteriores de forma tal que los beneficiarios puedan habitar las viviendas.
- Integrar las políticas de inversión en saneamiento básico urbano y rural, orientando al mejoramiento de cocinas, unidades sanitarias y manejo y almacenamiento de agua para consumo.
- Bajo una estrategia de gestión de recursos y aporte conjunto con la comunidad implementar programas para el mejoramiento del entorno (arreglo de vías, obras de urbanismo, parques a nivel barrial), en las urbanizaciones ya existentes o en proceso de construcción.

Proyectos

- *Mejoramiento de vivienda sector urbano*

META	INDICADOR	FORMULA	LINEA BASE	VALOR ESPERADO EN EL 2015
			VALOR	
Formular 1 proyecto y gestionar recursos para el mejoramiento de 20 viviendas	Proyecto de mejoramiento de vivienda urbana	No de proyectos ejecutados de mejoramiento de vivienda urbana	0	1
		No de viviendas beneficiadas	0	20

- *Mejoramiento de vivienda sector rural*

META	INDICADOR	FORMULA	LINEA BASE	VALOR ESPERADO EN EL 2015
			VALOR	
Viviendas rurales mejoradas (30)	Mejoramiento de vivienda rural	No de viviendas rurales mejoradas	0	30

- *Apoyo a familias red unidos para mejorar condiciones de habitabilidad*

META	INDICADOR	FORMULA	LINEA BASE	VALOR ESPERADO EN EL 2015
Atender 30 familias de la red unidos	Red unidos funcionando.	Número de familias de la red unidos atendidas.	0	30

2.9.2. SECTOR SERVICIOS PÚBLICOS

La prestación de los servicios públicos se define como una de las funciones principales del ente municipal. A continuación se diagnostica su conformación empresarial, así como su estado actual y problemática priorizada en los encuentros comunales con el Municipio.

AGUA POTABLE Y SANEAMIENTO BÁSICO

AGUA POTABLE

Cobertura y conformación empresarial. Según datos del SISBEN de las 1912 viviendas del municipio de niveles 1, 2 y 3, 1758 (91.95%) cuentan con servicio de acueducto, prestado a través de asociaciones o juntas. El sector urbano tiene un cubrimiento del 100% y el sector rural un 88,91%. El restante 11.09% toman el agua de otras fuentes como pozos, nacimientos o aljibes.

Gráfica 18. Viviendas con servicio de acueducto en el municipio.

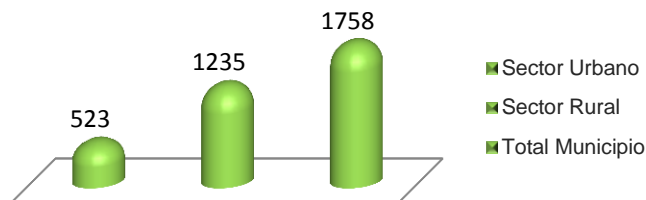

Fuente: SISBEN

Según datos del SISBEN el servicio de acueducto por viviendas en el sector rural se distribuye así: La Chapa 47 viviendas, Hormezaque 192, El Pedregal 321, Calle Arriba 153, San Isidro 240, Santa Bárbara 172, Canelas 110 y Centro 523.

Empresas prestadoras de servicio de acueducto en el municipio. Según el estudio “Concepto Jurídico Creación y/o Fortalecimiento Unidad de Servicios Públicos Domiciliarios Municipio de Tasco” el 20 de Octubre de 2011, se publica en el diario la república el proceso por medio del cual se pretendía legalizar la Unidad de Servicios Públicos, este proceso es declarado desierto por no presentarse ningún proponente, igualmente el 11 de noviembre de 2011 se abre convocatoria para organizar la empresa de servicios públicos declarándose nuevamente desierto el proceso de invitación.

Debido a estas circunstancias el 29 de Noviembre de 2011 se realizó socialización con el concejo municipal y la comunidad en donde se otorgan facultades al señor alcalde para crear una empresa de servicios públicos domiciliarios de acueducto, alcantarillado y aseo;

En esta socialización se constituyó el comité de control social y la comunidad manifestó que los acueductos veredales no quieren hacer parte de la empresa ni de la unidad de servicios públicos pues prefieren tener independencia y buen manejo administrativo, situación que no es cierta al demostrarse las falencias ante el cargue al SUI. El acuerdo municipal no fue aprobado y en cambio se acordó legalizar la unidad de servicios públicos para los AAA, para lo cual el 13 de Diciembre de 2011 se hace envío a la superintendencia de servicios públicos domiciliarios los avances del plan de mejoramiento suscritos con la alcaldía.

A causa de esta situación y desde hace cerca de 20 años el servicio de acueducto es prestado por la asociación USUARIOS DE SERVICIO DE AGUA POTABLE DEL PERIMETRO URBANO DEL MUNICIPIO DE TASCO (Nit.826001228-3), con una cobertura de 450 usuarios, no cuenta con micro-medidores, ni se manejan datos operacionales de pérdidas de agua. No existe una estructura tarifaria, cobrándose actualmente el servicio por el sistema de tarifas fijas con costos que no superan los \$6.000 (Seis mil pesos) mensuales.

En el sector rural el servicio es prestado por la asociación de suscriptores del acueducto de la vereda pedregal, asociación de suscriptores del acueducto de san Isidro, asociación de suscriptores del acueducto de chorro blanco, asociación de suscriptores del acueducto de la vereda de Hormezaque (ver tabla 10).

ESTADO DE LA INFRAESTRUCTURA DE LAS REDES DE ACUEDUCTO EN EL MUNICIPIO

A continuación se describe el proceso de captación, almacenamiento y distribución del acueducto urbano.

Fuente de abastecimiento. El agua que abastece al acueducto del Centro y parte de Calle Arriba, es captada de los nacimientos El Fraile y el Cáncer, nacimientos ubicados en la Vereda Calle Arriba.

Gráfica 19. Registro de concesión de aguas y usuarios de acueducto.

MICROCUENCA	CONCESIÓN				USUARIOS	
	Q. CONSECIONADO	FUENTE HIDRICA	OTORGADA	No RESOLUCION	USO	No
Quebrada Guaza – Llano Grande	4.48	Nacimiento Fraile	Alcaldía Municipal	524 de 04 de Mayo de 2006	No existe micro medición	413
		Nacimiento El Cáncer			No se aplica estratificación para el cobro del servicio	

Fuente: Convenio 108 – 07 “Plan de Ordenación y Manejo Ambiental de la Cuenca Media del Rio Chicamocha, 2009”

Sistema de captación. La captación de los nacimientos se hace a través de bocatomas o canales abiertos y llevados a una estructura de recolección por tubería de PVC de 4” (el Frayle) y 6” (el cáncer).

Línea de conducción. La conducción del agua se realizada por gravedad, en una longitud de 4 kilómetros hasta la cámara de quiebre de donde sale una tubería de diámetro de 3 pulgadas hacia la planta de tratamiento de agua potable. En el recorrido de la línea de conducción desde la captación el cáncer se encuentra un tanque construido en concreto reforzado con sus respectivas tapas, válvulas de lavado y control, de donde salen dos tuberías de diámetro de 2 pulgadas de las cuales una conduce el agua hasta el abastecimiento urbano y la otra hacia un acueducto veredal.

Entre la captación y la quebrada existe una válvula de ventosa, en este sector la tubería se encuentra suspendida debido a la topografía del terreno. El recorrido desde la cámara de quiebre donde se encuentran las tuberías de conducción hasta la PTAP se localizan dos cámaras de quiebre de presión.

La línea de conducción desde la captación el Frayle hasta la cámara de quiebre de presión, la tubería es de PVC en diámetro de 2½ pulgada (ver figura 5).

Figura 3. Esquema general del sistema de la línea de conducción.

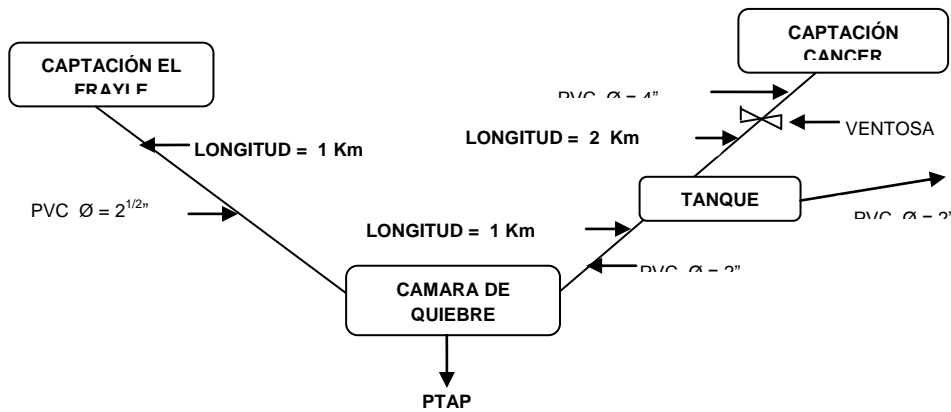

Fuente.

Planta de tratamiento de agua potable. El municipio de Tasco posee una planta de tratamiento para el agua potable compuesta por un sistema de filtración descendente en arena, construida en concreto reforzado, posee válvulas de lavado y control de caudal; seguido por el proceso de desinfección con cloro. Este sistema trata aproximadamente 2.5 l/s. El agua llega por medio de dos tuberías de PVC de 3 y 4 pulgadas a un canal de recolección para luego pasar al sistema de filtración (ver fotografía 22).

Fotografía 20. Sistema de filtración.



Fuente. Presente estudio.

La desinfección se realiza con hipoclorito de calcio usando un dosificador automático.

Almacenamiento: El caudal de agua tratada en la planta es recibido y almacenado en dos tanques para luego ser distribuido a la zona urbana. Los tanques de almacenamiento se encuentran construidos en concreto reforzado, están compuestos por una placa de concreto reforzado en el fondo, muros pañetados, escalinatas y

tapas de acceso para mantenimiento, las estructuras presentan una adecuada ventilación y sus válvulas de lavado y corte se encuentran en buen estado. El primer tanque ubicado en la salida hacia la vereda calle arriba, llega una tubería de 4 pulgadas diámetro en PVC y sale una tubería de 4 pulgadas. Al segundo tanque ingresa un tubería de 4 pulgadas de diámetro y sale una de 4 pulgadas. Los tanques poseen poca altura lo que dificulta el suministro y la presión en la prestación del servicio. Los tanques tienen las siguientes dimensiones:

Tabla 31. Características tanques de almacenamiento municipio de Tasco.

CARACTERISTICAS	TANQUE 1	TANQUE 2
Largo (m)	5.87	4.52
Ancho (m)	4.85	3.60
Profundo (m)	3.0	1.97
Volumen (m ³)	85.40	32.05

Fuente: Presente estudio.

Red de distribución: La red de distribución y suministro de agua potable del municipio de Tasco está compuesta por tubería de PVC en diámetros de 4, 3, 2, 2^{1/2} y 1^{1/2} pulgadas. La red posee válvulas de control repartidas en diferentes puntos. El servicio es prestado las 24 horas aunque en ocasiones en algunos sectores del municipio falla el servicio.

Estado de las redes de distribución. Las inversiones en ampliación y mantenimiento de las redes de acueducto son financiadas en mayor porcentaje con recursos de la administración municipal, las asociaciones de acueductos y juntas administradoras aportan, ocasionalmente la mano de obra.

Calidad de la captación del acueducto. La captación de agua para el Municipio de Tasco en la Quebrada EL Cáncer de la Vereda Llano Casa. El caudal transportado por la fuente en el mes de Febrero de 2009 fue de 9.44 L/s en un periodo de sequia, este caudal fue medido por medio de vertedero rectangular sin contracción.

Tabla 32. Datos de calidad captación Tasco.

DATOS DE CALIDAD		TEMP. DEL AGUA (°C)	12,2
Conductividad (µs/cm ²)	16	Oxígeno disuelto (mg/L O ₂)	3,7
Sólidos disueltos totales (mg/L)	8	pH	7,4

Fuente: Convenio 108 – 07 “Plan de Ordenación y Manejo Ambiental de la Cuenca Media del Rio Chicamocha, 2009”

Tabla 33. Calidad hídrica de la captación Quebrada El Cáncer.

CALIDAD HIDRICA CAPTACIÓN QUEBRADA EL CÁNCER			
	VALOR	DEC 1575 Res. 2115 / 07	CONDICIÓN
Alcalinidad Total (mg / CaCO ₂)	26,23	200	Cumple
Color Aparente (UPC)	16	15	No Cumple
DBO ₃ (mg / L O ₂)	2	NA	Cumple
DQO (mg / L O ₂)	24	NA	Cumple

Dureza Total (mg / L CaCO ₃)	16	300	Cumple
Fosfatos (mg / L PO ₄)	0,05	0,5	Cumple
Hierro Total (mg / L Fe)	0,86	0,3	No Cumple
Manganeso (mg / L Mn)	0,08	0,1	Cumple
Nitritos (mg / L NO ₂)	0,02	0,1	Cumple
Sulfatos (mg / L SO ₄ ⁻²)	3,97	250	Cumple
Turbiedad (NTU)	18,8	5	No Cumple
Coliformes Totales (NMP/100 cm ³)	2500	0	No cumple
Coliformes Fecales (NMP/100 cm ³)	590	0	No Cumple

Fuente: Convenio 108 – 07 “Plan de Ordenación y Manejo Ambiental de la Cuenca Media del Rio Chicamocha, 2009”

El reporte No 1648 de agosto de 2011 efectuado por el laboratorio SERVIQUIMICOS S.A. de una muestra tomada en las instalaciones de la inspección de Policía de Tasco y reportados a la superintendencia de servicios públicos muestran un IRCA de 1.61% y un nivel de riesgo: sin riesgo, determinando las siguientes observaciones:

- ✓ Las características fisicoquímicas se encuentran dentro de los valores máximos aceptables según decreto 1575/07 y resol. 2115/07 excepto PH que se encuentra en 6,43.
- ✓ Las características microbiológicas cumple con los valores máximos aceptables según decreto 1575/07 y resol. 2115/07.

Continuidad del servicio: Normalmente el servicio se presta las 24 horas del día.

Plan maestro de acueducto. En el año 2010 en convenio con el Plan Departamental de aguas contrataron un diagnostico preliminar del servicio y sistema de acueducto urbano, documento que no ha sido entregado a la fecha, circunstancia que obliga con miras a priorizar los proyectos e inversiones requeridas para formular el estudio de Plan Maestro de acueducto.

No obstante, con base en la información suministrada por la presidenta de la asociación de usuarios servicio agua potable perímetro urbano municipio de Tasco, las necesidades más apremiantes del sistema de acueducto urbano consisten en la optimización de la planta de tratamiento, la implementación de los sistemas de micro-medición, macro-medición y el cambio de redes de conducción.

Estado de la captación, almacenamiento y distribución del acueducto rural. De acuerdo a la información suministrada por la población en el proceso participativo y a la información proporcionada por los presidentes de las asociaciones de los acueductos rurales se caracterizaron las condiciones actuales de los sistemas tal y como aparece en las tabla 9.

En la siguiente tabla se describe el proceso de captación, almacenamiento y distribución del acueducto rural.



Tabla 34. Estado actual de la captación, almacenamiento y distribución del acueducto rural municipal.

ASOCIACIONES DE ACUEDUCTOS					
		NOMBRE DE ASOCIACIÓN			
		ASOCIACIÓN DE SUSCRIPTORES DEL ACUEDUCTO DE LA VEREDA PEDREGAL	ASOCIACIÓN DE SUSCRIPTORES DEL ACUEDUCTO DE SAN ISIDRO	ASOCIACIÓN DE SUSCRIPTORES DEL ACUEDUCTO DE CHORRO BLANCO	ASOCIACIÓN DE SUSCRIPTORES DEL ACUEDUCTO DE LA VEREDA HORMEZAQUE
PRESIDENTE DE LA ASOCIACIÓN		Anastasio Cruz	Mauricio Reyes	Belarmina Cabrera	Gustavo Montoya
PROCESOS CAPTACIÓN, ALMACENAMIENTO, TRATAMIENTO Y DISTRIBUCIÓN					
FUENTE CAPTACIÓN	FUENTE DE AGUA	Rio o Quebrada	Rio o Quebrada	Nacimiento	Rio, Quebrada o Nacimiento
	LOCALIZACIÓN Y NOMBRE DE LA CAPTACIÓN	Quebrada El Mortiño, se encuentra ubicado en la Vereda Calle Arriba La Chapa	Quebrada La Leonera, nace en la parte alta de la Vereda San Isidro	Nacimiento Chorro Blanco, ubicado en el Sector Llano Grande de la Vereda Santa Bárbara	Nacimiento los Tobos y Quebrada Guaza, sitio el Mortiño.
SITEMA CAPTACION-ALMACENAMIENTO Y TRATAMIENTO	SISTEMA - ESTADO	El sistema consta de una bocatoma, un tanque desarenador, desde donde se conduce el agua en tubería PVC de 4" a la planta de tratamiento que consiste en un filtro de arena y grava donde se hace la aplicación de cloro.	Se capta el agua a través de una bocatoma y es conducida a la planta de tratamiento ubicada a 300m de la bocatoma. La planta de tratamiento está compuesta por unos tanques sedimentadores en donde se le hace la aplicación de cloro correspondiente. Posteriormente es llevada por una línea de conducción de 3" hasta el tanque de almacenamiento para su posterior distribución.	La captación del nacimiento se hace por medio de bocatoma y conducida a un tanque con filtros ubicado a 20m, aquí de vez en cuando se le aplica cloro.	Existe bocatoma y un filtro de captación y posteriormente se conduce el agua a la planta de tratamiento y de allí se distribuye a las viviendas. A raíz de la ola invernal por efectos de un deslizamiento se averió la tubería de conducción y la planta de tratamiento. En la actualidad el agua está llegando a las viviendas sin tratar.
DISTRIBUCIÓN	ACUEDUCTO	Luego del tratamiento el agua es distribuida a través de redes de tubería PVC de 3", 2" y 1/2"	El tanque de distribución en concreto con capacidad de 500m3, se encuentra ubicado en el sector El Chamizal, de allí se distribuyen varias redes para los suscriptores	Después del tratamiento realizado con irregularidad se hace la conducción por tubería de 6" al tanque de almacenamiento ubicado a 10 km de donde es distribuido por redes a los usuarios	



	COBERTURA	426 Suscriptores, de los sectores Mesa Chiquita, Pedregal y El Banco	446 Suscriptores, de los sectores El Chamizal, Santander, La Esquina, Los Pozos, Costa Rica, La Hacienda, Labranzas y Potreritos.	410 Usuarios de las Vereda Canelas (Sector la Hacienda), Santa Bárbara, y parte de San Isidro	338 familias de la Vereda Hormezaque.
	REPORTE A LA SUPERINTENDENCIA	Si a 2010	Si a 2010	Si	No
	NECESIDADES	Sistema de tubería colgante para un tramo de 500m averiado por la ola invernal. Implementación de micro-medidores y la elaboración del uso eficiente y ahorro del agua.	Reposición de tubería Optimización de la planta de tratamiento con mayor capacidad	Realizar el cercamiento del área del tanque de almacenamiento	Reconstrucción Planta de tratamiento. Cambio de 1Km de red de conducción el Mortiño-Hormezaque. enterrada por pasos aéreos

Debido a la significativa cobertura del servicio, a las actuales condiciones organizacionales, legales y operativas de los acueductos rurales, se hace necesario y urgente adelantar un permanente apoyo y acompañamiento para su legalización, fortalecimiento organizacional, mejoramiento de la infraestructura, optimización del servicio y cumplimiento de las exigencias normativas.

2.9.3. SECTOR SANEAMIENTO BÁSICO

Cobertura y conformación empresarial. Consultando la base de datos del SISBEN se pudo determinar que de las 1912 viviendas del municipio de niveles 1, 2 y 3, un total de 518 tienen servicio de alcantarillado y como se muestra en la tabla No 10, se hace el siguiente análisis para determinar las coberturas por sectores, del 100% de las viviendas urbanas el 96,32% cuentan con el servicio de alcantarillado, así mismo, en el sector rural del 100% del total de viviendas en esta ubicación tan solo el 3,68% cuenta con el servicio.

Tabla 35. Cobertura de alcantarillado niveles 1, 2 y 3 del SISBEN

SECTOR	No DE VIVIENDAS CON EL SERVICIO	PORCENTAJE DE VIVIENDAS CON EL SERVICIO
Urbano	499	96,32%
Rural	19	3,68%
TOTAL	518	100%

Fuente: SISBEN

Actualmente de las 1389 viviendas del sector rural, 1370 viviendas no cuentan con servicio de alcantarillado y realizan la disposición de aguas servidas a campo abierto; De esta misma forma de las 1389 viviendas del sector rural, 205 tienen sistema de unidad sanitaria con conexión a alcantarillado, 281 con conexión a pozo séptico y 898 no cuentan con ninguna clase de conexión, o no tienen unidad sanitaria, por lo cual los desechos orgánicos son arrojados a campo abierto o a los cultivos donde se les da el uso de abono, este análisis evidencia el déficit tan alto que tiene el municipio en unidades sanitario.

La construcción de un sistema de emisarios finales hace parte de un proyecto de mejoramiento y ampliación del alcantarillado urbano, al igual que un sistema de recolección en la parte baja del casco urbano que capte las aguas lluvias y las conduzca de manera que no erosiones ni desestabilicen los taludes con lo cual las viviendas del sector aledaño se verían afectadas ya que como se dijo anteriormente, el casco urbano se encuentra construido en una zona geológicamente inestable.

Empresas prestadoras del servicio de alcantarillado. El servicio de alcantarillado en el sector urbano es prestado directamente por el municipio, opera como alcantarillado semicombinado debido a que se drena gran cantidad de agua lluvia, opera por sistema de gravedad. Las redes de alcantarillado del casco urbano vierten sus aguas a las quebradas la Guaza y Carbonera sin ningún tipo de tratamiento.

Redes de distribución. La red consta de tubería de 8" y 12" interconectada mediante pozos de inspección ubicados en las esquinas de las manzanas.

Vertimiento del municipio. Mediante el convenio 108 – 07 “Plan de Ordenación y Manejo Ambiental de la Cuenca Media del Río Chicamocha, 2009”, se realizó el estudio al vertimiento del municipio localizado en el emisario final a la Quebrada Carbonera a 200m del matadero municipal. El caudal vertido fue de 2.168 L/s en un periodo de sequía.

Tabla 36. Calidad del vertimiento del Municipio.

DATO DE CALIDAD		TEMP. DEL AGUA (*C)	18.4
Conductividad ($\mu\text{s}/\text{cm}^2$)	206	Oxígeno disuelto ($\text{mg}/\text{L O}_2$)	1.8
Sólidos disueltos totales (mg/L)	103	pH	7.5

Fuente: Convenio 108 – 07 “Plan de Ordenación y Manejo Ambiental de la Cuenca Media del Rio Chicamocha, 2009”

Tabla 37. Resultado de la calidad hídrica del vertimiento de la Quebrada La Carbonera.

CALIDAD HIDRICA VERTIMIENTO QUEBRADA LA CÁRBONERA			
	VALOR	DEC 1575 Res. 2115 / 07	CONDICIÓN
DBO5 ($\text{mg} / \text{L O}_2$)	58	Remoción > 80%	No Cumple
DQO ($\text{mg} / \text{L O}_2$)	87	Remoción > 80%	No Cumple
Fosforo Total ($\text{mg} / \text{L P}$)	7,9		No Cumple
Nitratos ($\text{mg} / \text{L NO}_3$)	0,01		No Cumple
Nitritos ($\text{mg} / \text{L NO}_2$)	0,047		No Cumple
Nitrógeno Total ($\text{mg} / \text{L N}$)	16,6		No Cumple
Sólidos Suspendidos Totales (mg / L)	89	Remoción > 80%	No Cumple
Coliformes Totales (NMP/100 cm^3)			
Coliformes Fecales (NMP/100 cm^3)			

Fuente: Convenio 108 – 07 “Plan de Ordenación y Manejo Ambiental de la Cuenca Media del Rio Chicamocha, 2009”

El sistema de alcantarillado es de tipo combinado, el cual opera por gravedad, en estos momentos estamos implementado el sistema de alcantarillado pluvial. El alcantarillado existente no cuenta con sistema de tratamiento de aguas residuales, la disposición final de las aguas residuales se realiza por dos emisarios finales, uno ubicado al norte del municipio Quebrada de Carboneras y el otro al lado sur Quebrada de Guaza, las cuales a su vez vierten directamente sus aguas al rio Chicamocha.

En el año 2008 en convenio con el Plan Departamental de aguas se formuló el Plan maestro de alcantarillado para el Municipio de Tasco y durante el periodo 2009- 2011 se avanzó en su implementación tal y como se describe a continuación:

Tabla 38. Implementación Plan Maestro de Alcantarillado.

FECHA DEL CONTRATO	OBJETO DEL CONTRATO	VALOR DEL CONTRATO (\$)
2008	Formulación plan maestro de alcantarillado Tasco	52.000.000,00
23/12/2008	Construcción alcantarillado pluvial 1ª etapa en el mpio de Tasco	113.658.378,00
09/12/2009	Construcción alcantarillado pluvial 2ª etapa en el mpio de Tasco	109.008.293,00
08/04/2010	Construcción, mantenimiento y reparación alcantarillado aguas negras mpio de Tasco avenida barrio Antonio Arredondo	109.669.546,00
12/05/2011	Construcción y recuperación alcantarillado de aguas servidas en el barrio los pino del mpio de Tasco - Boyacá	130.276.593,00
TOTAL		514.612.810,00

Fuente: Secretaria de Planeación 2011

Se hace necesario continuar con la ejecución de los proyectos y obras planteados en el Plan Maestro con el fin de garantizar la operación eficiente del sistema de alcantarillado municipal y el tratamiento adecuado de los vertimientos al Río Chicamocha cumpliendo con la normatividad vigente y aportando a la descontaminación de las fuentes de agua.

2.9.4. SECTOR ASEO

Recolección y disposición final de los residuos sólidos (PGIRS). En Tasco se generan 15 Ton/mes de residuos sólidos aproximadamente, estos residuos son recogidos en bolsas plásticas, canecas, costales y cajas de cartón. El municipio presta los servicios de barrido y limpieza de calles y parques, recolección domiciliaria, transporte, disposición final y servicios especiales. El barrido y limpieza de calles, parques y espacios públicos es realizado por tres operarios, la recolección se realiza una vez por semana en una volqueta de propiedad del municipio con una capacidad de 7m³, es mínima la clasificación y el aprovechamiento de algunos residuos orgánicos e inorgánicos, no existe la cultura del reciclaje.

La disposición final se efectúa en el relleno sanitario de COSERVICIOS en Sogamoso, disponiéndose 20.4 ton/, En el sector rural no se cuenta con estos servicios, la comunidad entierra, incinera o en el peor de los casos arroja a campo abierto los residuos inorgánicos en tanto que los desechos orgánicos sirven como abono para los cultivos o alimento para animales.

En el municipio según reportes del SISBEN, se presta el servicio de recolección, barrido y transporte de basuras a 515 viviendas, teniendo así una cobertura de 98,45% en el sector urbano y de 1,55 en el sector rural (ver tabla 52).

Tabla 39. Cobertura de aseo niveles 1, 2 y 3 del SISBEN.

SECTOR	No DE VIVIENDAS CON EL SERVICIO	% DE VIVIENDAS CON EL SERVICIO
Urbano	507	98,45
Rural	8	1,55

Fuente: SISBEN

2.9.5. SECTOR ENERGÍA

El servicio de energía en el municipio es prestado por medio de la Empresa de Energía de Boyacá. Consta de líneas aéreas montadas en postearía de concreto con 5 transformadores trifásicos. El servicio es prestado a un total de 1827 viviendas, 1310 en el sector rural (71,70%) y 517 en el área urbana (28,30%).



DIAGNOSTICO PARTICIPATIVO SERVICIOS PÚBLICOS

En la realización de los encuentros comunales con los habitantes del Municipio de Tasco realizados en las 8 veredas se evaluaron en ellos cada uno de los aspectos relacionados con el sector servicios públicos, en donde se obtuvo información sobre su estado y problemática actual, así como las propuestas de solución presentadas, tal y como se evidencia en la tabla 16.

Tabla 40. Encuentros comunales – Sector Servicios Públicos.

COMUNIDADES PARTICIPANTES	No DE PARTICIPANTES	ESTADO ACTUAL Y PROBLEMÁTICA PRIORIZADA	PROPUESTA
VEREDA LA CHAPA	66	<p>Estado Actual:</p> <ul style="list-style-type: none"> Viviendas con servicio de energía y acueducto el cual toman del Mortiño y de los tobos. <p>Problemática Priorizada:</p> <ul style="list-style-type: none"> Afectación de fuentes de captación por las explotaciones de la Empresa Votorantim, que causan deslizamientos y avalanchas en el sector. Lo anterior puede llegar a producir problemas de aguas servidas y con ello problemas de salud. 	<ul style="list-style-type: none"> Programación de reunión con responsabilidad social de la Empresa Votorantim y la comunidad afectada para concertar acciones tendientes a mitigar la problemática existentes. Es prioritario la conformación de convites para la fabricación de gaviones, limpieza de cañerías y de zanjas, supervisión de rondas por el río (sector los libertadores)
VEREDA HORMEZAQUE	55	<p>Problemática Priorizada:</p> <ul style="list-style-type: none"> Carencia de alumbrado público. 	<ul style="list-style-type: none"> La administración municipal se compromete a gestionar y ejecutar el proyecto.
VEREDA PEDREGAL	117	<p>Problemática Priorizada:</p> <ul style="list-style-type: none"> En el sector el Banco no existe planta de tratamiento, es frecuente el mantenimiento de las aguas debido a la contaminación minera. En el sector el fraile existen 29 usuarios sin servicio debido a la carencia de permiso para la captación del agua de la Quebrada Peña Negra. 	<ul style="list-style-type: none"> Ejecución de un control minero para el tratamiento del agua, realización de campañas de educación ambiental por parte de la administración municipal. Conformación de convites en donde se organicen los desechos para su posterior incineración.



VEREDA SANTA BÁRBARA	66	<p>Problemática Priorizada:</p> <ul style="list-style-type: none"> Al no tener servicio de agua potable se toma el agua de la mana sin ningún sistema de filtrado, lo que produce infecciones y enfermedades. Carencia de servicio de alumbrado público, lo que impide la movilización nocturna en el sector. 	<ul style="list-style-type: none"> Diseño de un estudio para proteger y almacenar el agua. Protección de manas, para lo que la administración municipal se compromete a dar incentivos para el cercamiento y almacenamiento de agua en cada una de las viviendas.
VEREDA CALLE ARRIBA	57	<p>Problemática Priorizada:</p> <ul style="list-style-type: none"> Acueducto rural "El Cáncer" sin legalizar. 	<ul style="list-style-type: none"> Apoyo por parte de la administración municipal para la legalización del acueducto. Cofinanciamiento con Corpoboyacá para la compra de predios para el acueducto Calle Arriba.
VEREDA SAN ISIDRO	138	<p>Problemática Priorizada:</p> <p>Acueducto "El Arenal":</p> <ul style="list-style-type: none"> No se cuenta con ninguna clase de tratamiento. Sin concesión de agua. El Tanque no cuenta con instalación. <p>Acueducto "San Isidro":</p> <ul style="list-style-type: none"> Presencia de daños en la tubería. Sin planta de tratamiento, sin filtros. 	<ul style="list-style-type: none"> Organizar Junta de Acueducto. Capacitación juntas de acción comunal y juntas de agua. Formular proyecto para siembra de frutales. Organizar una reunión entre el señor alcalde y las juntas de distrito de agua, acueductos.
VEREDA CANELAS	29	<p>Problemática Priorizada:</p> <ul style="list-style-type: none"> Captación de la Quebrada Canelas por parte del Municipio de Corrales, sin el aval de la comunidad, se cuenta únicamente con el aval de Corpoboyacá. La Quebrada canelas no cuenta con Programa de uso eficiente del agua. 	<ul style="list-style-type: none"> Apoyo para la realización del programa de uso eficiente del agua. Programa para el cuidado de los nacimientos
CENTRO	39	<p>Problemática Priorizada:</p> <ul style="list-style-type: none"> Contaminación de las aguas. 	<ul style="list-style-type: none"> Creación de la oficina minera para el control minero y así disminuir la contaminación por dicha actividad.

Fuente: SISBEN

REGISTRO FOTOGRÁFICO

Fotografía 21. Encuentros comunales para debatir temas de servicios públicos



Fotografía 22. Encuentros comunales para debatir temas de servicios públicos.



Fotografías 23 y 24 Encuentros comunales para tratar temas de servicios públicos.



FORMULACIÓN SECTOR SERVICIOS PÚBLICOS

SERVICIO PÚBLICO DE ACUEDUCTO

PROBLEMA.

A pesar de existir una importante oferta ambiental de recurso hídrico, suficiente para abastecer a toda la población urbana y rural del municipio, existen deficiencias de organización, legalización y cumplimiento de exigencias ante la SSPD y demás entes del estado por parte de las juntas de acueductos urbano y rurales, requiriendo un acompañamiento permanente que les permita cumplir con el lleno de requisitos que permitan la inversión de recursos del estado y la optimización de los sistemas de abastecimiento, conducción, almacenamiento, tratamiento y distribución del recurso hídrico, garantizando sus condiciones de potabilización.



El municipio a la fecha no cumple con los requerimientos exigidos en los artículos 5 y 6 de la Ley 142 de 1994, frente a su competencia en lo referente a la prestación de los servicios públicos.

PROGRAMA.

- Optimización de la prestación del servicio de acueducto y mejoramiento del sistema de abastecimiento de agua - sector urbano

Objetivos

- Garantizar el aseguramiento en la prestación del acueducto en el sector urbano.
- Mejorar y optimizar la prestación del servicio de acueducto urbano con criterios de calidad, continuidad y universalidad.
- En cumplimiento de la Ley 142 de 1994, avanzar en la constitución de la empresa de servicios públicos.

Estrategias

- Adelantar un proceso de sensibilización, información y concertación con la comunidad que permita avanzar en la estructuración y puesta en marcha de un esquema de transformación empresarial para el sector urbano, con miras a dar cumplimiento a las exigencias normativas y legales.
- Elaborar un estudio técnico de evaluación de la oferta hídrica existente en el municipio y de optimización del recurso, priorizando el consumo humano.
- Celebrar los convenios necesarios con el Plan Departamental de Aguas y entidades del estado susceptibles de aporte de recursos y reguladoras para efectos de avanzar en la implementación del Plan Maestro de Acueducto.
- Convocar a la comunidad para la conformación del comité de control social de los servicios públicos (CCSSP) como mecanismo para ejercer la veeduría en la prestación del servicio.
- Adelantar un programa de educación ciudadana tendiente a la protección de las fuentes hídricas y uso racional y adecuado del agua.

Proyectos

- *Aseguramiento en la prestación de los servicios públicos*

META	INDICADOR	FORMULA	LINEA BASE	VALOR ESPERADO EN EL 2015
			VALOR	
Estructurar y adelantar un esquema de transformación empresarial urbano	Conformación empresarial urbano	Acuerdo de conformación aprobado	0	1
	Porcentaje de avance	(No de acciones cumplidas / No de acciones programadas) * 100	0	100%
Obtener y mantener la certificación por la SSPD	Avance en la obtención de la certificación de la SSPD	(No de acciones cumplidas / No de acciones programadas) * 100	0	100%



Mantener en 24 horas la prestación del servicio de acueducto urbano	Continuidad del servicio	(Horas suspendidas durante la interrupción * No de usuarios afectados por la interrupción) / (Horas totales por año * No total de usuarios del sistema) * 100%	0	0%
Conformación y fortalecimiento del comité de control social de los servicios públicos (CDCS)	comité conformado	comité conformado	0	1
	comité operando	comité operando	0	1

– *Elaboración e implementación plan maestro de acueducto.*

META	INDICADOR	FORMULA	LINEA BASE	VALOR ESPERADO EN EL 2015
Plan maestro de acueducto formulado	Avance en la formulación del plan maestro de acueducto	Documento	0	1
Implementación proyectos formulados para el cuatrienio en el plan maestro de acueducto	Proyectos formulados para el cuatrienio que fueron ejecutados	No de proyectos ejecutados para el cuatrienio	0	100%

– *Uso racional del agua*

META	INDICADOR	FORMULA	LINEA BASE	VALOR ESPERADO EN EL 2015
Elaboración programa de uso eficiente y ahorro del agua área urbana	Programa de uso eficiente y ahorro del agua área urbana	Documento	0	1
Diseño e implementación campaña para ahorro de agua.	Campaña para ahorro de agua implementada	Avance en el diseño e implementación de la campaña para ahorro del agua	0	100%
Sistemas de macro medición y micro medición implementados.	sistemas de tratamiento con macro medición	(No de sistemas de tratamiento con macro medición / No sistemas de tratamiento funcionando) * 100	0	100%
	Cobertura micro medidores	(No de medidores instalados funcionando / No de suscriptores) * 100	0	100%
Diseño y aplicación del sistema tarifario área urbana	Sistema tarifario área urbana	Avance en el diseño y aplicación del sistema tarifario área urbana	0	100%



- *Financiamiento fondo de solidaridad y redistribución del ingreso servicio de acueducto. Subsidios y contribuciones en los servicios AAA.*

META	INDICADOR	FORMULA	LINEA BASE	VALOR ESPERADO EN EL 2015
100% de la población de estratos 1, 2 y 3 beneficiados con subsidio	Porcentaje de usuarios en estrato 1, 2 y 3 en el municipio que están siendo cubiertos con subsidios.	(No de usuarios con subsidio / No de usuarios en estrato 1,2 y 3 en el municipio) * 100	0	100%

PROGRAMA

- Optimización sistemas de acueductos sector rural

Objetivos

- Mejorar y optimizar la prestación del servicio de acueducto rural con criterios de calidad, continuidad y universalidad.
- Apoyar y acompañar a las organizaciones de juntas de acueducto rural, con asistencia técnica y de gestión para efectos de mejorar sus procesos de organización y legalización que permitan la inversión en el mejoramiento y optimización de los sistemas de acueducto.

Estrategias

- Designar o contratar por parte de la administración municipal un funcionario que se encargue de adelantar un proceso de acompañamiento y asesoría permanente a las juntas de acueducto rural.
- Convocar a la comunidad para la conformación del comité de control social de los servicios públicos (CCSSP) como mecanismo para ejercer la veeduría en la prestación del servicio.
- Adelantar un programa de educación ciudadana tendiente a la protección de las fuentes hídricas y uso racional y adecuado del agua.

Proyectos

- *Apoyo para la legalización y fortalecimiento organizacional de los acueductos rurales*

META	INDICADOR	FORMULA	LINEA BASE	VALOR ESPERADO EN 2015
El 50% de los acueductos rurales cumpliendo con los requisitos exigidos por la SSPD.	Legalización acueductos rurales	No de acueductos rurales legalizados	0	50%

- *Mejoramiento de la infraestructura de los acueductos rurales*



META	INDICADOR	FORMULA	LINEA BASE	VALOR ESPERADO EN EL 2015
			VALOR	
Formular proyecto y gestionar recursos para la optimización de los sistemas de conducción, almacenamiento y potabilización de los acueductos rurales	Proyecto formulado para la optimización de los sistemas de acueductos rurales	No de proyectos formulados	0	1

– *Uso racional del agua*

META	INDICADOR	FORMULA	LINEA BASE	VALOR ESPERADO EN EL 2015
			VALOR	
Apoyo para la elaboración del programa de uso eficiente y ahorro del agua.	Programa de uso eficiente y ahorro del agua área rural	Documento	0	1
Asistencia técnica al 100% de los prestadores de los acueductos rurales legalmente constituidos	Asistencia técnica acueductos rurales	No de acueductos rurales con asistencia técnica	0	100%

– *Familias red unidos con abastecimiento de agua en condiciones de potabilidad*

META	INDICADOR	FORMULA	LINEA BASE	VALOR ESPERADO EN EL 2015
			VALOR	
El 100% de las familias con abastecimiento de agua en condiciones de potabilidad	Familias red unidos con agua	Porcentaje de familias red unidos con abastecimiento de agua en condiciones de potabilidad	72%	100%

SERVICIO PÚBLICO DE ALCANTARILLADO

PROBLEMA

El Municipio de Tasco ha venido avanzando en la elaboración de su plan maestro de alcantarillado y en la ejecución de obras de construcción de alcantarillado pluvial y construcción y recuperación alcantarillado de aguas servidas en algunos sectores del municipio. Se hace necesario continuar con la ejecución de los proyectos y obras planteados en el Plan Maestro con el fin de garantizar la operación eficiente del sistema de alcantarillado municipal y el tratamiento adecuado de los vertimientos al Rio Chicamocha cumpliendo con la normatividad vigente y aportando a la descontaminación de las fuentes de agua.



PROGRAMA

- Optimización del sistema de alcantarillado sector urbano

Objetivos

- Garantizar el aseguramiento en la prestación del sistema de alcantarillado en el sector urbano.
- Ampliar y modernizar con base en el plan maestro el sistema de alcantarillado y tratamiento de aguas residuales en el sector urbano.
- Celebrar los convenios necesarios con el Plan Departamental de Aguas, MAVDT y demás entidades del estado susceptibles de aporte de recursos y reguladoras para efectos de avanzar en la construcción de la PTAR.
- Eliminar puntos de vertimiento de aguas servidas canalizándolas hacia la planta de tratamiento, disminuyendo así la contaminación de las fuentes hídricas.

Estrategias

- Gestionar recursos y celebrar convenios interadministrativos para la implementación del plan maestro de alcantarillado priorizando la reposición y mantenimiento de redes, la construcción y articulación de colectores e interceptores, unificación de vertimientos y la construcción de la PTAR.

Proyectos

- *Avance implementación y ejecución segunda etapa plan maestro de alcantarillado*

META	INDICADOR	FORMULA	LINEA BASE	VALOR ESPERADO EN EL 2015
			VALOR	
Construir 400 mts de redes de alcantarillado con sus acometidas.	Redes de alcantarillado construidas	No de mts de redes de alcantarillado con acometidas	0	400
Construcción de 10 pozos de inspección.	Pozos de inspección	No de pozos de inspección construidos	0	10

- *Gestión para construcción PTAR Planta de tratamiento de aguas residuales (PTAR) sector urbano*

META	INDICADOR	FORMULA	LINEA BASE	VALOR ESPERADO EN EL 2015
			VALOR	
Gestión de recursos Construcción 50% PTAR	Proyecto PTAR radicado para cofinanciación.	Porcentaje de avance en la radicación del proyecto	0	100%

- *Financiamiento fondo de solidaridad y redistribución del ingreso servicio de acueducto. Subsidios y contribuciones en los servicios AAA*



META	INDICADOR	FORMULA	LINEA BASE	VALOR ESPERADO EN EL 2015
			VALOR	
100% de la población de estratos 1, 2 y 3 beneficiados con subsidio	Porcentaje de usuarios en estrato 1, 2 y 3 en el municipio que están siendo cubiertos con subsidios.	(No de usuarios con subsidio / No de usuarios en estrato 1,2 y 3 en el municipio) * 100	0	100%

PROGRAMA

- Saneamiento básico rural

Objetivos

- Priorizar los proyectos de saneamiento básico rural ampliando la cobertura.

Estrategias

- Gestionar recursos y concertar aportes conjuntos con la comunidad que permitan diseñar e implementar nuevos programas de disposición adecuada de excretas y tratamiento de aguas servidas en el sector rural.

Proyectos

- *Construcción y mejoramiento de unidades sanitarias*

META	INDICADOR	FORMULA	LINEA BASE	VALOR ESPERADO EN EL 2015
			VALOR	
50 viviendas con unidades sanitarias construidas. 50 mejoradas.	Viviendas rurales con saneamiento básico	No de viviendas con unidades sanitarias construidas	0	50
		No de viviendas con unidades sanitarias mejoradas	0	50
El 100% de familias red unidos con sistema de desagüe y tratamiento de aguas servidas	Familias red unidos con sistema de desagüe y tratamiento de aguas servidas	Porcentaje de familias red unidos con sistema de desagüe y tratamiento de aguas servidos	72%	100%

- *Manejo, disposición adecuada y tratamiento de aguas servidas en sectores con densidad poblacional en el área rural*

META	INDICADOR	FORMULA	LINEA BASE	VALOR ESPERADO EN EL 2015
			VALOR	
Hacer evaluación técnico económica y definir e implementar acciones requeridas	Evaluación técnico económica	Documento	0	1



Adelantar dos proyectos de manejo, disposición adecuada y tratamiento de aguas servidas en sectores con densidad poblacional en el área rural.	Proyectos formulados y radicados	No de proyectos formulados y radicados	0	2
--	----------------------------------	--	---	---

SERVICIO DE ASEO

PROBLEMA

El Municipio de Tasco tiene deficiencias en la selección en la fuente y disposición final de los residuos sólidos domiciliarios. La comunidad no ha adquirido la cultura de reducción de la producción de residuos sólidos y reciclaje. La disposición final se está efectuando en el relleno sanitario de la ciudad de Sogamoso, existiendo la posibilidad de terminación del convenio con la empresa de servicios públicos de dicho municipio, requiriéndose definir un nuevo sitio de disposición.

En el sector rural la población no adelanta un manejo adecuado de sus desechos, disponiéndolos al aire libre y contaminando el suelo y las fuentes de agua.

PROGRAMA.

- Gestión integral de residuos sólidos- Implementación del PGIRS

Objetivos

- Garantizar el aseguramiento en la prestación del servicio de aseo.
- Mejorar y optimizar la prestación del servicio de aseo con criterios de calidad, continuidad y universalidad.
- Lograr un manejo integral, continuado y equitativo de los residuos sólidos del municipio, buscando, entre otros aspectos, reducir la generación de residuos en la fuente y su selección.
- Reducir los impactos ambientales y sociales ocasionados por el manejo inadecuado de residuos sólidos y aprovechar sus potencialidades.
- Ajustar y actualizar el plan de gestión de residuos sólidos para que se convierta en el estudio de referencia para la toma de decisiones e inversiones.

Estrategias

- Ajustar e implementar el plan de gestión integral de residuos sólidos PGIRS buscando con los municipios cercanos y con una visión regional la solución de mediano y largo plazo para la disposición final de residuos sólidos no aprovechables.
- Adelantar campañas de sensibilización y educación en selección en la fuente, clasificación y reutilización de residuos sólidos dirigidas a la comunidad, sector productivo e instituciones educativas.
- Prestar asistencia técnica en el sector rural para el manejo de los residuos domiciliarios.
- Hacer seguimiento al manejo de residuos peligrosos generados en el sector salud y en procesos productivos garantizando su adecuada manipulación y disposición final.
- Adelantar campañas periódicas de limpieza y ornato del municipio con una amplia convocatoria, sensibilización y participación de la comunidad (Barretón Tasqueño).

Proyectos

- *Reducción de la producción de residuos sólidos y selección en la fuente*



META	INDICADOR	FORMULA	LINEA BASE	VALOR ESPERADO EN EL 2015
			VALOR	
Reducir y seleccionar en la fuente un 30% de los residuos producidos.	Producción de residuos sólidos	No de ton de residuos sólidos dispuestas en el relleno sanitario	20,4	14,28

– *Recolección y transporte de residuos sólidos municipales*

META	INDICADOR	FORMULA	LINEA BASE	VALOR ESPERADO EN EL 2015
			VALOR	
Mantener la frecuencia y cobertura de barrido y limpieza de áreas públicas a la totalidad del casco urbano, buscando disminuir los costos unitarios del barrido.	Frecuencia de recolección de residuos sólidos	No de días a la semana con recolección	1	1

– *Barrido y limpieza de áreas públicas*

META	INDICADOR	FORMULA	LINEA BASE	VALOR ESPERADO EN EL 2015
Mantener la frecuencia y cobertura de barrido y limpieza de áreas públicas a la totalidad del casco urbano, buscando disminuir los costos unitarios del barrido.	Calles barridas	Metros lineales de calle barridos semanalmente	0	No total de calles urbanas del mun
	Frecuencia de barrido	No de días a la semana con barrido	1	1

– *Disposición final de los residuos sólidos municipales*

META	INDICADOR	FORMULA	LINEA BASE	VALOR ESPERADO EN EL 2015
Disponer en forma adecuada el 100% de los residuos sólidos del sector urbano cumpliendo con la normatividad sanitaria (RAS, título F, numeral 6) y ambiental (obtención de licencia ambiental)	Porcentaje de residuos sólidos dispuestos adecuadamente	(Ton de residuos sólidos dispuestos según la normativa / Ton de residuos sólidos originados) * 100	0	14,28

– *Servicios especiales y asistencia al sector rural en manejo y disposición de residuos sólidos*



META	INDICADOR	FORMULA	LINEA BASE	VALOR ESPERADO EN EL 2015
Manejar y disponer en forma separada el 100% de los residuos especiales.	Residuos hospitalarios y peligrosos	(Ton de residuos especiales / Ton de residuos sólidos) * 100	0	0
30% de la población rural manejando y disponiendo adecuadamente sus residuos sólidos	Cobertura en la disposición de residuos sólidos rurales	(No de usuarios rurales con disposición de residuos sólidos / No de usuarios rurales) * 100	0	30%
2 eventos de capacitación al año.	Actividades de capacitación rural en disposición de residuos sólidos	No de capacitaciones realizadas	0	2

SERVICIOS DE ENERGÍA Y GAS NATURAL

PROBLEMA

Tasco es uno de los municipios del departamento Boyacá que tiene un cubrimiento cercano al 100% del servicio de energía. Se requiere garantizar un total cubrimiento priorizando las familias en extrema pobreza (red unidos).

PROGRAMA

- Tasco un municipio que avanza en el cubrimiento del suministro de servicios de energía y gas natural

Objetivos

- Garantizar el cubrimiento y mejoramiento a toda la población en la prestación del servicio de energía.
- Presentar solicitud y gestionar recursos ante las entidades y empresas competentes que permitan que por lo menos el 50% de la población del sector urbano interesada y con posibilidades de ser beneficiada con el servicio de gas natural sea vinculada al proyecto.

Estrategias

- Celebrar convenio con las empresas prestadoras de los servicios de energía y gas natural para efectos de lograr atender las necesidades de la población.

Proyectos

- *Tasco un municipio con energía*

META	INDICADOR	FORMULA	LINEA BASE	VALOR ESPERADO EN EL 2015
El 100% de la población con servicio de energía priorizando familias red unidos	Población con servicio de energía	Porcentaje de viviendas con servicio de energía	95%	100%

- *Tasco avanza en el cubrimiento del suministro de gas propano subsidiado*



META	INDICADOR	FORMULA	LINEA BASE	VALOR ESPERADO EN EL 2015
			VALOR	
El 50% de la población interesada y con posibilidades de acceder a la instalación del servicio de gas propano, incluyendo familias red unidos sean beneficiadas	Viviendas sector urbano con servicio de gas propano	Porcentaje de viviendas con servicio de gas propano	0	50%

2.9.6. SECTOR TRANSPORTE Y MOVILIDAD

El presente diagnostico se realiza teniendo en cuenta la información cartográfica actualizada, el trazado vial en el nivel urbano y rural, los usos del suelo actual y determinados en el EOT, la clasificación vial, la relación entre cada vía y la prestación de servicios sociales y las consideraciones que de acuerdo a la ley 105 de 1993 y la ley 715 del 2001 determina la responsabilidad del municipio frente a su red vial.

INFRAESTRUCTURA VIAL

La provincia de Valderrama tiene 935.35 km de red vial de las cuales, 66.1 km son de carácter departamental. Otros 146 km fueron transferidos en el año 1996 al departamento, 163.5 corresponden al Instituto Nacional de Vías y 609.7 tienen jurisdicción municipal. La malla vial se encuentra en regular y mal estado por el tránsito pesado que circula, por la falta de mantenimiento y por la carencia de obras de drenaje.

Tasco se comunica vía terrestre por el norte con la vía Paz del Río – Socha, por el suroeste con la vía Corrales – Sogamoso. A través de Tasco y Socha cruza la denominada RUTA DE LOS LIBERTADORES, lo cual hace que Tasco se convierta en paso obligado de quienes quieran viajar desde o hacia los Llanos Orientales por el Norte de Boyacá hasta la provincia del Sugamuxi. Se han realizado numerosos estudios de diseño geométrico, suelos, topografía, impacto ambiental, etc., de esta vía que de ser habilitada constituiría el elemento fundamental para el desarrollo de esta parte del departamento permitiendo desembotellar la región y generando acceso a Venezuela por el departamento del Casanare.

Características y estado actual vía interregional Corrales- Paz de Rio. La vía Sogamoso–Tasco tiene una longitud de 30 km de los cuales 9 están pavimentados desde Sogamoso a Corrales, mostrando un fuerte deterioro en la capa asfáltica desde el sitio denominado la tolva (limite Sogamoso-Tópaga) hasta el ramal acceso al casco urbano del Municipio de Corrales. A partir de allí los 21Km del trayecto Corrales- Tasco son destapados, con algún afirmado en recebo y con problemas de deslizamientos, situación que dificulta la transitabilidad del gran número de vehículos de carga pesada y pasajeros que transitan a diario, traducándose en tiempos de viajes largos y daños en los vehículos que transitan por esta vía. En época invernal la activación de los deslizamientos no permite la movilidad. 1.5 Km de la vía en la vía de acceso al sector urbano de Tasco está siendo pavimentada con recursos de regalías. El trayecto que conduce del casco urbano de Tasco al Municipio de Paz de Rio, en una longitud de 12 Km se encuentra en un alto grado de deterioro.

La vía Sogamoso-Corrales-Tasco-Paz del Rio, constituye un corredor vial estratégico para la competitividad de la región puesto que por allí se movilizan grandes volúmenes de mineral de carbón, arena, productos agropecuarios y pasajeros, constituyéndose en la única vía alterna en circunstancias de obstrucción por deslizamientos de la vía que conecta al Norte del Departamento con Duitama, situación cada vez más frecuente por la ola invernal.



Si bien el mantenimiento de la vía Corrales–Paz de Río está a cargo del Departamento, su intervención en el mantenimiento ha sido muy escasa, siendo necesario el aporte de los Municipio de área de influencia y los empresarios mineros de la zona para efectuar algunos mantenimientos periódicos y efectuar el manejo de los deslizamientos evitando el cierre de la vía.

Caracterización y estado actual malla vial municipal. La siguiente tabla muestra el inventario y estado de las vías del municipio.

Tabla 41. Vías Municipio de Tasco.

NOMBRE DE LA VÍA	CLASE	LONG. APROX	ESTADO ACTUAL	ESTADO ACTUAL		
				B	R	M
Paz de Río - Tasco - Corrales	Intermunicipal	32 Km	Afirmado			X
Vía Calle Arriba - Culebreada - Tasajeras	V. Calle Arriba - Santa Bárbara	29.6 Km	Afirmado			X
Vía San Isidro - Llano Grande	V. San Isidro - Santa Bárbara	28 Km	Afirmado			X
El Banco - Los Tobos	Pedregal	11 Km	Afirmado			X
El Chicoral - Calicanto El Fraile	Pedregal Calle Arriba	5 Km	Afirmado			X
Canelas - Toma Amarilla - La Quinta	Canelas - Santa Bárbara	9 Km	Afirmado			X
Hoya de los pájaros	Pedregal	4 Km	Afirmado			X
Hormezaque - La Chapa	Intermunicipal	5 Km	Afirmado			X

Fuente: EOT Municipal

Red vial Urbana

Con base en el plano vigente que levantó el EOT, definiendo la delimitación del perímetro urbano el municipio de Tasco cuenta con aproximadamente 6810.42 metros lineales de vías urbanas⁵ ordenadas en calles y carreras., las cuales se encuentran pavimentadas en asfalto, concreto rígido o adoquinadas en un 87% y el resto son vías en recebo y en tierra. Del total de vías pavimentadas solamente el 23% está en estado aceptable, el restante 77% están en regular y mal estado, requiriendo su mantenimiento o repavimentación. La red vial esta ordenada en calles y carreras.

Una de las principales vías afectadas por el tráfico pesado de volquetas la constituye la vía que pasa por frente al polideportivo, que requiere de un tratamiento especial para su reconstrucción, ya que presenta graves problemas de humedad en su base debido a la infiltración de aguas lluvias provenientes de la vereda Calle Arriba.

⁵ Mediciones sobre planos urbanos EOT.

Red vial Terciaria Sector Rural.

Tabla 42. Red vial terciaria del municipio.

RED VÍAL TERCIARIA DEL MUNICIPIO									
NOMBRE DE LA VÍA		Longitud Total (km)	Tipo de Superficie en Km				Estado de las Vías en Km		
LUGAR DE INICIO	LUGAR FINAL		Pavimentada	Tierra	Recebo	Adoquín	Bueno	Regular	Malo
Vías Central Puente Canelas	Puente Del Encerrado – Esc. San Antonio	11			11				X
Escuela San Antonio	Esc. Bolívar - Vía Central Peña Blanca	10			10				X
Escuela San Antonio	Sec. Loma Amarilla - La Quinta	10			10				X
La Quinta	Esc. Chamizal – Esc. San Luis – Esc. Llano Grande	24			24				X
Loma Amarilla	Escuela De Llanitos	7			7				X
Vía Central El Ensayadero	Sector Los Pozos - La Quinta	5			5				X
Vía Central Alto De María	Escuela Costa Rica	5			5				X
Vía Central Puente Carbonera	Esc. Calle Arriba - Llano De La Casa - Pte El Mortiño	27			27				X
Puente Quebrada El Mortiño	Alto De Patarroy - Escuela Tasajeras	16			16				X
Vía Calle Arriba	Calicanto - El Banco	9			9				X
Vía Central Paz Del Rio	Esc. Sta. Lucia Los Tobos	13			13				X
Vía Central Paz Del Rio	Cruz De Piedra La Chapa	7			7				X
Vía Central Paz Del Rio	La Chapa Entrada Mina	8			8				X
Vía Central Paz Del Rio	Ropero El Rosal	5			5				X
TOTALES		157			157				

Fuente: Secretaría de Planeación Tasco



Se hace necesaria la formulación e implementación de un plan vial municipal, que sirva como instrumento planificador para reordenar y estructurar el sistema vial de Tasco, por medio del cual se defina el inventario y estado de la red o malla que permite la intercomunicación vial al interior y exterior del municipio, distribuyendo así el tráfico entre los diferentes puntos de la población, por medio de un sistema jerarquizado de vías.

2.9.7. TRANSPORTE Y MOVILIDAD

El servicio de transporte es prestado por la empresa COOTRACERO con horarios de 5:30 am - 7:30 pm cada hora con la ruta Sogamoso-Paz de Río. Actualmente el recorrido se hace en una hora y 30 minutos a Sogamoso y en 30 minutos a Paz de Río. El tráfico por estas vías es alto debido al paso de volquetas cargadas con carbón y con arena. Este tráfico pesado es el causante del mayor deterioro de las vías urbanas. No existe un servicio de transporte urbano debido al tamaño tan pequeño del pueblo. Algunos vehículos particulares permanecen estacionados en los alrededores del parque principal y prestan el servicio de expreso a las diferentes veredas. También se observa el desplazamiento de personas en los turnos aprovechando los recorridos de los vehículos que llevan a los trabajadores de las minas y el de los carros lecheros.



DIAGNOSTICO PARTICIPATIVO TRANSPORTE Y MOVILIDAD

En la realización de los encuentros comunales con los habitantes del Municipio de Tasco realizados en las 8 veredas se evaluaron en ellos cada uno de los aspectos relacionados con el sector transporte y movilidad, en donde se obtuvo información sobre su estado y problemática actual, así como las propuestas de solución presentadas, tal y como se evidencia en la tabla 20.

Tabla 43. Encuentros comunales – Sector Servicios Públicos.

COMUNIDADES PARTICIPANTES	No DE PARTICIPANTES	ESTADO ACTUAL Y PROBLEMÁTICA PRIORIZADA	PROPUESTA
VEREDA LA CHAPA	66	<p>Problemática Priorizada:</p> <ul style="list-style-type: none"> • Desintegro de los reductores de velocidad a causa del mal estado de la vía Tasco–Sector Los Libertadores- Paz del Rio. • Presencia de polución sector los libertadores. • Intransitabilidad vehicular y peatonal en el Puente La Chapa a causa de los derrumbes y avalanchas. • Seguimiento al proceso de ejecución del contrato para la construcción de un puente peatonal en la vía Tasco-Paz de Rio, puesto que aunque esta firmado desde Abril de 2008, no se cuenta con estudios de diseño para este proyecto. 	<ul style="list-style-type: none"> • Mejoramiento de la vía Tasco – Paz del Rio. • Gestión por parte de la administración municipal para rehabilitar los reductores de velocidad, es prioritario teniendo en cuenta que la existencia de la IE Los Libertadores. • Gestión en la prevención de riesgos y desastres. • Se hace prioritaria la revisión del sector dentro del EOT.
VEREDA HORMEZAQUE	55	<p>Problemática Priorizada:</p> <ul style="list-style-type: none"> • Mal estado de las vías a causa de las explotaciones realizadas por la Empresa Votorantim. 	<ul style="list-style-type: none"> • Arreglo de ramales. • Arreglo de vías terciarias: Al limo–Pedregal–Al desagüe (La Chapa).
VEREDA PEDREGAL	117	<p>Problemática Priorizada:</p> <ul style="list-style-type: none"> • Mal estado en la vía el Banco-los Tobos- Calicanto. • En el sector el Banco mantenimiento de la vía Tasco-Vereda Pedregal hasta el Fraile 16 km. 	<ul style="list-style-type: none"> • Por medio de convenio con SGL se hará mantenimiento a la vía El Banco-Los Tobos-Calicanto. • Convenio con SGL para el mantenimiento de la vía Tasco-Vereda Pedregal. • Conformación de Convites para recibir el apoyo de la comunidad en estas actividades.



VEREDA SANTA BÁRBARA	66	<p>Problemática Priorizada:</p> <ul style="list-style-type: none"> • Mal estado de las vías en el Sector Tasajeras y Cadillal, dificultando la movilización en el sector y la conexión de la comunidad con el sector urbano. • Disponibilidad de un único servicio de transporte a causa del mal estado de las vías. • Poca frecuencia en el servicio de transporte de pasajeros puesto que el carro de la leche que es el que presta el servicio lo hace únicamente día de por medio. 	<ul style="list-style-type: none"> • Mantenimiento de la vía Alto-La Caseta-La Escuela y de La Carbonera-Llano de Casa. • Mantenimiento de las vías existentes. • Realización de cunetas. • Ampliación de las vías. • Mantenimiento del Puente Tasajeras. • Implementación de un nuevo sistema de transporte.
VEREDA CALLE ARRIBA	57	<p>Problemática Priorizada:</p> <ul style="list-style-type: none"> • Mal estado de las vías: Carbonera-Llano Casa (la obra de la vía Centro)-Calle Arriba, los términos del contrato no están cumplidos. 	<ul style="list-style-type: none"> • Conformación de convites para el mantenimiento de caminos veredales. • Realizar labores conjuntas con los empresarios mineros para el mantenimiento de vías.
VEREDA SAN ISIDRO	138	<p>Problemática Priorizada:</p> <ul style="list-style-type: none"> • Mal estado de las vías terciarias sector Llano Grande. 	<ul style="list-style-type: none"> • Mantenimiento de las vías terciarias. • Arreglo de la vía, empalme carretera con el Municipio de Gámeza.
VEREDA CANELAS	29	<p>Estado Actual:</p> <ul style="list-style-type: none"> • Vías existentes en la vereda Canelas: Unión carretera llanitos, canelas 1km y alcantarillado, Vía Escuela Bolívar-Escuela Canelas, Vía Tintos - Bolívar. Sector La Hacienda, mantenimiento de las Vías costa rica 3 alcantarillas, deslizamiento, Vía Peñalza, Vía Santander. <p>Problemática Priorizada:</p> <ul style="list-style-type: none"> • Derrumbe en la escuela llanitos. 	<ul style="list-style-type: none"> • Mantenimiento de las vías por medio de Convites.
CENTRO	39	<p>Problemática Priorizada:</p> <ul style="list-style-type: none"> • Hundimiento del drenaje (3mt de profundidad) que está siendo construido en el Barrio Redondo, Kra 4 Cll 2 - 5 faltan dos tapas de alcantarilla. 	<ul style="list-style-type: none"> • No plantean solución.

Fuente: SISBEN



REGISTRO FOTOGRÁFICO



Fotografía 24. Vía Vereda Calle Arriba.



Fotografía 25. Vía de acceso escuela La Chapa



Fotografía 26. Puente Tasajeras.



Fotografía 27. Vía Cadillal.



Fotografía 28. Vía Tasajeras – Cadillal.



FORMULACIÓN SECTOR INFRAESTRUCTURA VIAL Y MOVILIDAD

PROBLEMA

La infraestructura vial de interconexión regional, municipal y veredal del Municipio de Tasco se encuentra bastante deteriorada, situación que genera serios problemas de acceso y transitabilidad disminuyendo la competitividad de la región, teniendo en cuenta el elevado volumen de carga y pasajeros que se movilizan por este corredor vial.

PROGRAMA

- Vías para la competitividad

Objetivos

- Promover la integración con los municipios vecinos y la empresa privada para formular, gestionar y adelantar proyectos estratégicos de interés regional.
- Formular proyectos y gestionar recursos para la apertura, el mantenimiento, la repavimentación y/o pavimentación de anillos viales urbanos y rurales del Municipio.

Estrategias

- Suscripción de convenios con Gobernación y municipios vecinos para la elaboración y presentación conjunta ante entidades del orden departamental y nacional de proyectos de mejoramiento y pavimentación de las vías de interés regional.
- Promover alianzas estratégicas estado - empresa privada - comunidad para la gestión de recursos y ejecución de las obras requeridas para el mejoramiento de la infraestructura vial intermunicipal e interveredal.
- Concertar con la comunidad y el sector productivo su apoyo e intervención, recuperando la práctica del “CONVITE” como estrategia indispensable para poder desarrollar la construcción y mantenimiento de obras de infraestructura.

Proyectos

- *Adecuación y mantenimiento vías urbanas.*

META	INDICADOR	FORMULA	LINEA BASE	VALOR ESPERADO EN EL 2015
			VALOR	
Mantenimiento y arreglo del 100% de la red vial urbana pavimentada.	% de vías urbanas pavimentadas mantenidas en buen estado.	% de vías urbanas mantenidos.	0	100%
Pavimentación o adoquinamiento de 500 mts de vías urbanas/año	Ml en asfalto o concreto de vías urbanas	No de ml de vías urbanas en asfalto o en concreto	0	360

- *Apertura y construcción de vías de interconexión urbana*

META	INDICADOR	FORMULA	LINEA BASE	VALOR ESPERADO EN EL 2015
Compra de lote y apertura	Lote adquirido	No de lotes adquiridos	0	1
	ml. de vía.	No de ml de vía abierta y conectada.	0	30

 – *Mantenimiento permanente de la malla vial rural.*

META	INDICADOR	FORMULA	LINEA BASE	VALOR ESPERADO EN EL 2015
			VALOR	
Realizar el mantenimiento de la totalidad de las vías rurales existentes, garantizando una adecuada transitabilidad.	No de km mantenidos	No de km rurales mantenidos y o mejorados	157	157
	Porcentaje de km mantenidos	(No de km rurales mantenidos y mejorados / No de total de km rurales en el municipio)*100	0	100%
Concertar con los empresarios mineros un plan anual de mantenimiento y apertura de vías de acceso.	Plan mantenimiento y apertura vial	No de planes y programas implementados para el mejoramiento y apertura de las vías de acceso al Municipio	0	1

 – *Apertura y construcción de vías de interconexión rural.*

META	INDICADOR	FORMULA	LINEA BASE	VALOR ESPERADO EN EL 2015
			VALOR	
Formulación de proyecto y gestión de recursos para apertura de vías rurales	Formulación proyecto interconexión urbana y rural	No de proyectos formulados para la interconexión rural	0	2
	Vías de interconexión rural	No de vías de interconexión rural creadas	0	2

 – *Construcción de puentes y obras de arte en las vías veredales.*

META	INDICADOR	FORMULA	LINEA BASE	VALOR ESPERADO EN EL 2015
			VALOR	
Formulación de 3 proyectos y gestión de recursos para construcción y mejoramiento de puentes	Proyectos formulados	No de proyectos formulados	0	3
	Proyectos radicados	No de proyectos radicados	0	3
Construcción de por lo menos 5 obras de arte veredales anuales.	Obras de arte construidas	No de obras de arte veredales construidas	0	20

 – *Construcción de obras de contención y estabilidad vial.*



META	INDICADOR	FORMULA	LINEA BASE	VALOR ESPERADO EN EL 2015
			VALOR	
Formulación de proyectos y gestión de recursos para la construcción de obras de contención y estabilidad vial en áreas críticas.	Proyectos formulados	No de proyectos formulados para la construcción de obras de contención y estabilidad vial	0	7

- *Mejoramiento vías de intercomunicación regional para la productividad: Vía Corrales Betéitiva- Tasco- Paz del Río.*

META	INDICADOR	FORMULA	LINEA BASE	VALOR ESPERADO EN EL 2015
			VALOR	
Gestionar el proyecto para pavimentación de la vía puente blanco, Corrales - Betéitiva, Tasco - Paz del Río, conjuntamente con los otros municipios, el departamento y nación.	Proyecto gestionado	Avance de gestión en el proyecto para la pavimentación de la vía puente blanco, corrales - Betéitiva, Tasco - Paz del Río, conjuntamente con los otros municipios, el departamento y nación.	0	1

PROGRAMA

- Espacio público para el disfrute de todos

Objetivos

- Mejorar la calidad de vida de los ciudadanos adecuando y construyendo los ambientes o espacios públicos necesarios.

Estrategias

- Formular proyectos y gestionar recursos que permitan continuar con el mejoramiento de andenes, parques y plazoletas comprometiendo a los empresarios del municipio y a la comunidad en aporte en mano de obra.

Proyecto

- *Mejoramiento de andenes, parques y plazoletas*

META	INDICADOR	FORMULA	LINEA BASE	VALOR ESPERADO EN EL 2015
Recuperar 800 mts de andenes	Área de andenes recuperados	No de m2 de andenes recuperados	0	800 m2
Adecuación y mantenimiento de los parques del municipio	Avance en la adecuación y mantenimiento de parques	Porcentaje	0	50%



Seis (6) jornadas anuales de mantenimiento del parque principal y del Parque Uribe Uribe.	Jornadas de mantenimiento	No de jornadas de mantenimiento realizadas a los dos parques existentes	0	6
---	---------------------------	---	---	---

PROGRAMA

- Movilidad para el progreso

Objetivos

- Diseñar un plan vial para el municipio de Tasco con visión regional que permita formular proyectos e invertir recursos de manera más planificada y eficiente.
- Mejorar las condiciones de movilidad vehicular en los sectores urbano y rural.

Estrategias

- Realizar el ordenamiento vial del municipio teniendo en cuenta la orientación e importancia de las vías y el tipo de tráfico que transita por el municipio.
- Revisión de la oferta y demanda del transporte público urbano y rural, para determinar las necesidades y proyecciones reales.
- Adelantar los procedimientos requeridos (Decreto 170 de 2001) que permitan implementar un sistema de transporte público interveredal.
- Apoyar y acompañar el proceso de organización que permita conformar una empresa de transporte municipal.

Proyectos

- *Formulación del Plan Vial Municipal y señalización*

META	INDICADOR	FORMULA	LINEA BASE	VALOR ESPERADO EN EL 2015
Gestionar los recursos para implementar el plan de movilidad	Plan vial formulado e implementado	Documento	0	1

- *Sistema de transporte público interveredal*

META	INDICADOR	FORMULA	LINEA BASE	VALOR ESPERADO EN EL 2015
Apoyar Implementar 3 rutas de transporte interveredal	Rutas implementadas.	No de rutas interveredales implementadas	0	3

2.9.8. SECTOR EQUIPAMIENTOS

Estos servicios buscan satisfacer necesidades complementarias a las necesidades básicas demandadas por la población en el desarrollo de las actividades cotidianas de la población. Se clasifican en servicios de abastecimiento y servicios institucionales públicos.



Los servicios de abastecimiento comprenden la plaza de mercado, el matadero, la plaza de ferias, la terminal de transportes y los centros de acopio. Los servicios institucionales son el palacio municipal, la cárcel, el cementerio, el comando de la policía, entre otros. Los servicios de recreación y deporte lo constituyen los parques, centros deportivos, entre otros.

En la tabla No 44, se muestra la infraestructura de servicios con que cuenta el municipio de Tasco, así como su ubicación, estado actual y en algunos casos una breve descripción de su estructura.



Tabla 44. Equipamientos del Municipio de Tasco.

EQUIPAMIENTO	No	ESTADO			UBICACIÓN		OBSERVACIONES
		B	R	M	URBAN O	RURA L	
Palacio Municipal	1	X			X		<ul style="list-style-type: none"> Se debe realizar la adecuación de una oficina y mantenimiento del primer piso.
Parque Principal	1	X	X		X		<ul style="list-style-type: none"> Las materas del parque se encuentran en mal estado.
Parques Públicos	1	X		X	X		<ul style="list-style-type: none"> Parque Uribe Uribe ubicado en el barrio chapinero, no tiene cercado y las materas se encuentran en mal estado.
Plazuela	1		X		X		Es una plazuela en donde se realizan todas las actividades a realizar en la plaza de ferias, el cobro se hace por cabeza de ganado. Cuenta con 2 vías de acceso las cuales se encuentran en regular estado, no tiene esquema de funcionamiento, ni se cuenta con parqueaderos y no se tiene definida áreas por usuario.
Cementerios	1	X			X		<ul style="list-style-type: none"> Se debe ser adecuación de bóvedas a causa de deslizamientos.
Instituciones de Salud	1				X		Hospital de primer nivel
Instituciones Educativas	2	X			X	X	<ul style="list-style-type: none"> IE Jorge G Mojica M: <ul style="list-style-type: none"> Sede Jorge G Mojica - Vda Centro Sede Llano Grande - VdaSta Bárbara Sede La Hacienda - VdaSta Bárbara Sede Santander - VdaSta Bárbara Sede Costa Rica - Vda San Isidro Sede San Luis - Vda San Isidro Sede Chamizal - Vda San Isidro Sede Bolívar - Vda canelas Sede Llanitos - Vda Canelas Sede San Antonio - Vda Canelas IE Colegio Básico Juan José Rondón: <ul style="list-style-type: none"> Sede Cadillal - VdaSta Bárbara Sede Tasajeras - VdaSta Bárbara Sede Calle Arriba - Vda Calle Arriba Sede Santa Lucía - Vda Pedregal Sede J. J. Rondón - Vda Pedregal Sede Nariño I - VdaHormezaque



							<ul style="list-style-type: none"> – Sede Nariño II – VdaHormezaque – Sede La Chapa – Vda La Chapa – Sede Libertador – Vda La Chapa
Ancianato	1		X		X		<ul style="list-style-type: none"> • Instalaciones obsoletas
Biblioteca Municipal	1	X			X		
Salón comunal urbano	1				X		
Salón comunal rural	4					X	– Ubicados en las veredas Santa Bárbara, Calle Arriba, Tasajeras y Hormezaque
Parques Infantiles	2		X			X	Sector Urbano: Porvenir y los pinos Sector Rural: Canelas <ul style="list-style-type: none"> • Se encuentran deteriorados
Escenarios deportivos	2						Ubicados en Pedregal Parte Baja y Pedregal Sector Banco.
Canchas de fútbol	1					X	IE Jorge Guillermo Mojica
Centros de recreación	1			X			Debido a su mal estado la piscina quedara sin funcionamiento
Equipamientos de turismo	5				X		En el municipio existen sitios turísticos de carácter: <ul style="list-style-type: none"> • Religioso: <ul style="list-style-type: none"> – Templo parroquia Tasco • Histórico y cultural: <ul style="list-style-type: none"> – Casona de la Hacienda, Templo parroquia Tasco, Parque Uribe Uribe, Parque Central Valderrama
Inspección de Policía	1	X			X		
Cárcel	1				X		Existe un cuarto de reflexión a cargo de la policía nacional, existe convenio con el INPEC para el manejo del centro de reclusión del Municipio
Plaza de Mercado							Está en proceso de construcción.
Matadero	1			X	X		Se encuentra cerrado por orden del INVIMA y actualmente es usado como bodega.
Número de muebles e inmuebles declarados patrimonio histórico							– Casa de Bolívar y Aposentos de la Hacienda, no se les ha hecho mantenimiento por abandono

Fuente: Presente estudio



REGISTRO FOTOGRÁFICO



Fotografía 29. Templo Parroquia Tasco.



Fotografía 30. Tasco.



Fotografía 31. Parque principal de Tasco



Fotografía 32. Espacios Deportivos



Fotografía 33. Parques Infantiles



2.10. DIMENSION AMBIENTAL



2.10.1. SECTOR SISTEMA DE SUSTENTACION NATURAL

RECURSO HIDRICO

El Municipio de Tasco hace parte del área de influencia de la cuenca media del Río Chicamocha que se extiende desde el sitio Vado Castro, posee una extensión de 398,858 hectáreas, comprende los municipios de Betétiva, Belén, Busbanzá, Tutazá, Gámeza, Mongua, Tasco, Boavita, Chiscas, Covarachía, El Cocuy, El Espino, Guacamayas, Güicán, La Uvita, Panqueba, Tipacoque, Sativanorte, Sativasur, Socha, Jericó, Chita, Socotá, Susacón, Cerinza, Corrales, Floresta, Monguít, Paz del Río, San Mateo, Soatá y Tópaga, en la jurisdicción de CORPOBOYACA.

En el caso del Municipio de Tasco solo un 14.6% de su área se encuentra dentro de la cuenca media del Río Chicamocha que recibe aguas de la microcuenca de la Quebrada Guaza- Llano- Grande, en tanto que un 6% hace parte de la cuenca del Río Cravo Sur.

El EOT del Municipio de Tasco dividió el área en dos cuencas principales y seis microcuencas cuyas características generales se describen a continuación:

CUENCA DEL RIO CHICAMOCHA

Localizado en el costado oeste del Municipio; sirve de límite municipal con los municipios de Betétiva y Paz de Río. Allí desembocan las principales quebradas del Municipio: Guaza, Canelas, Tenería y la Chapa. Las aguas del río presentan alto grado de contaminación por el vertimiento de las aguas servidas de los Municipios de Duitama, Sogamoso, Tibasosa y de las industrias que hacen parte del corredor industrial Duitama – Sogamoso.

- **Microcuenca Quebrada la Chapa**

Esta microcuenca está localizada en el costado norte de Tasco y su principal afluente es la quebrada la Chapa que nace en el páramo en el límite entre los municipios de Tasco y Socha y recorre una distancia de 5.2 Km. Sus aguas provienen de un depósito cuaternario morrénico, el cual se ha desestabilizado paulatinamente a lo largo de varios años, el desprendimiento de estos materiales ha generado flujos de detritos y rocas que han puesto en peligro la vida de varias personas en el sector de Santa Teresa y el Libertador,

- **Microcuenca Quebrada Tenería**



La microcuenca de la quebrada Tenería está localizada al sur de la cabecera Municipal, limita al norte con la microcuenca de la quebrada Guaza, al sur con la microcuenca de la quebrada Canelas y al oeste con el río Chicamocha donde desemboca tras recorrer 6.2km. La Quebrada Tenería nace en el cerro el Mode a una altura de 3500mts y tiene como afluentes varios zanjones; el área total de la microcuenca es 1455.5 Ha.

▪ **Microcuenca Quebrada Canelas**

La microcuenca de la quebrada Canelas se encuentra localizada en la parte sur del área municipal en el límite con los municipios de Corrales y Gámeza. Tiene como principales afluentes la quebrada los Colorados que nace en el Municipio de Gámeza, Chonarrá, y el Zanjón de Casa de Teja. El área que ocupa esta microcuenca en el Municipio es de aproximadamente 1964.3 Has; también hacen parte del mismo territorio los municipios de Gámeza y Corrales. (Ver plano de cuencas 6).

▪ **Microcuenca quebrada Guaza**

Es la microcuenca más importante para el Municipio. Sus aguas abastecen los sistemas de acueductos veredales y cabecera municipal, además de los canales de riego para las labores agrícolas y ganaderas.

La quebrada Guaza nace a una altura de 3700mts al NE de la serranía de Pirucho; recorre una distancia de 16.25kms hasta verter sus aguas en el río Chicamocha. Entre los principales afluentes están las quebradas Corral Grande, Peña Negra, Llano Grande, Landinez, Sosque, el Moral, el Fraile, Honda, Carbonera, Blanca y el Volador; el área total de la microcuenca es de 859Has.

La mayor parte del curso de la quebrada Guaza recorre depósitos aluviales. En algunos sectores especialmente en la parte media baja presenta fenómenos de inestabilidad especialmente pequeños deslizamientos y flujos de lodo en los taludes en épocas invernales.

CUENCA DEL RIO CRAVO SUR

Las quebradas que conforman la red hídrica del costado Sur Este del Municipio desembocan en la quebrada el Cadillal; esta a medida que se acerca al Piedemonte llanero va conformando el río Cravo Sur.

El río Cravo Sur nace a una altura de 3700 m.s.n.m. en Cerro el Cadillal, Municipio de Socha. En Tasco recorre el límite del costado este hasta encontrar la desembocadura de la quebrada Tasajeras con el nombre de quebrada Cadillal, varios kilómetros aguas abajo recibe el nombre de río Cravo Sur; en el recorrido por el límite del Municipio, recibe las aguas de las quebradas Hoya Grande, Hoyeganado, Culebriada y Tasajeras.

▪ **Microcuenca Quebrada Tasajeras**

La quebrada Tasajeras nace en el Alto Petaquero a una altura de 3800m, tiene un área de 2857.5 Has, y una longitud de 8.75km. En algunos sectores especialmente en el sector medio alto presenta deforestación por las actividades de pastoreo y antrópicas que han talado espacialmente el bosque de galería presente en sus riberas.

▪ **Microcuenca Culebriada Cadillal**

La quebrada Cadillal nace en el municipio de Socha a una altura de 3700mts en el páramo del Cadillal. Su curso recorre el límite entre los municipios de Tasco y Socotá, el área total en la zona de estudio es de 3365.15 Has, la microcuenca la conforman terrenos de los municipios de Socha, Tasco y Gámeza, kilómetros aguas abajo esta quebrada viene a constituir el río Cravo Sur.

Los afluentes más importantes de la microcuenca del Cadillal son las quebradas Culebriada, Hoyeganado, Alverjal y Hoya Grande. Su curso recorre rocas de las formaciones, Ermitaño, Guaduas, Socha Inferior y Superior. Está localizada en el costado NE del municipio en la zona de páramo, el principal afluente es la



quebrada Culebriada la cual tiene una longitud de 4.5kms. La distancia recorrida por la quebrada, en el municipio de Tasco es de 9.0kms.

Tabla 45. Morfometría de las principales corrientes del municipio

PARAMETRO	CHICAMOCHALA CHAPA	TENERIA	CANELAS	GUAZA	TASAJERA S	CULEBRIADA CADILLAL
AREA (mpio) (ha)	3204.5	1445.5	1964.3	8591	2857.5	3365.16
PERIMETRO	23	21.75	28.75	42.5	28.0	27.25
FACTOR FORMA $KC = \frac{P}{2 \sqrt{A}}$	1.15	1.6	1.83	1.29	1.47	1.32
LONGITUD DRENAJE (km)	8.5	6.2	8.875	16.25kms	8.5	9.0
COTA SUPERIOR	3500	3500	3750	3700	3750	3700
PENDIENTE MEDIA %	34.9	32.9	29.02	30.6	20.8	33.8
ORDEN DE DRENAJE	3	3	3	4	4	4

ECOSISTEMAS ESTRATEGICOS

Los ecosistemas estratégicos vitales para el desarrollo del Municipio son:

- La zona de recarga localizadas en el Páramo.
- Las lagunas del Oro, El Barro, y Corral Chiquito.
- Los nacedores y nacimientos.
- Las rondas hídricas de las Quebradas Guaza, Canelas, Llano Grande, el Tirque, Landines.
- Las zonas de páramo delimitadas por el Von Humboldt. Las áreas que hacen parte del Parque Nacional Natural Pisba y la zona de amortiguación del mismo.
- las zonas definidas como de alto riesgo, amenaza alta por flujos torrenciales y deslizamientos.

PARQUE NACIONAL NATURAL PISBA

El Parque Nacional Natural Pisba se encuentra inmerso dentro del Departamento de Boyacá en jurisdicción de los municipios Socotá, Socha, Tasco, Pisba y Mongua, sobre la el eje de la Cordillera Oriental y se extiende a lo largo de la zona nororiental.

Mediante el acuerdo No 16 de mayo 2 de 1977, de la junta directiva del Instituto Nacional de los Recursos Naturales Renovables y del Medio Ambiente – INDERENA, se reserva, alindera y declara como Parque Nacional Natural Pisba un área, de superficie aproximada, de cuarenta y cinco mil (45.000) hectáreas. Los límites estipulados se redefinieron dentro de las jurisdicciones de los municipios de Socotá (79%), Socha (3%), Tasco (4%) (Provincia Valderrama), Pisba (1,8%) (Provincia La Libertad) y Mongua (12,2%) (Provincia Sugamuxi).

El PNN Pisba se localiza en una zona biogeográficamente estratégica porque es el punto conector entre la zona que corresponde al Alto Cusiana y el PNN El Cocuy, contiene una representatividad ecosistémica suficiente dentro de la región, con características geomorfológicas especiales y una gran estrella hídrica que permite brindar los suficientes bienes y servicios a las 130,000 habitantes de los departamentos de Boyacá y Casanare.



En el Municipio de Tasco se encuentra un área que es de especial protección y la cual está en proceso de delineamiento por parte de Parques Nacionales y que entra a formar parte del parque natural de Pisba, en donde se encuentran zonas de paramo, subparamo, los nacimientos de agua y las zonas de recarga acuífera.

Estos sectores son: Cadillal, Tasajeras, la petaca y llano Grande en la vereda Santa Bárbara, el Mortiño, en la vereda Calle Arriba, y mesa alta en la vereda del Pedregal.

FLORA Y FAUNA.

Por su diversidad ecológica el Municipio de Tasco alberga una variedad de especies de Flora y Fauna de acuerdo al piso térmico. En materia de flora el bosque alto andino de la región se caracteriza por la presencia de comunidades vegetales de vegetación de páramo (pajonales –frailejonales, chusque), bosque rastrojo, matorral alto andino secundario (musgos, helechos, bejucos), bosque secundario heterogéneo (aliso, uva camarona, arrayan, ciro, cucharo, borrachero, mangle), matorral bajo (chilco, zarzamora, chusque, gaque.), pastos y vegetación húmeda y de pantanos.

Debido a la diversidad de ecosistemas existe diversidad de especies. De las cuatro clases taxonómicas de la fauna silvestre (aves, mamíferos, anfibios y reptiles), las aves y mamíferos constituyen los grupos más abundantes.

GEOLOGIA

- **Geología Regional**

El área de estudio geológicamente esta formada por rocas de origen sedimentario compuestas por areniscas, arcillolitas y minerales de carbón y hierro. Las formaciones Ermitaño y Guaduas se reconocen como las rocas más antiguas depositadas, las cuales pertenecen a la época cretácea. Siguiendo la secuencia estratigráfica se presentan formaciones terciarias entre las cuales están las formaciones Socha Inferior, Socha Superior y Picacho. Además de algunos depósitos cuaternarios de diferentes génesis.

El área de estudio geológicamente esta formada por rocas de origen sedimentario, perfectamente concordantes que van desde el cretáceo superior hasta el terciario y por depósitos cuaternarios recientes de diversa índole (depósitos aluviales, coluvio-glaciales y coluviales.)

- **Geología estructural regional**

Regionalmente este sector de la cordillera oriental ha estado sometido a grandes esfuerzos presentando una tectónica compleja, reflejo de ello son las extensas fallas de origen compresional y de distensión. La estructura regional más importante es el Anticlinal del Chicamocho.

Presenta una tectónica muy compleja, representada por una serie de pliegues sinclinales y anticlinales, los cuales se encuentran dislocados por fallas de tipo inverso generadas como respuesta a los esfuerzos regionales de tipo compresional a que estuvo sometido el sector en la Orogenia Andina ocurrida durante el Mioceno, las que siguen en dirección paralela a los ejes de las principales estructuras y fallas normales que cortan a las anteriores desarrolladas en una fase posterior a la distensión de esfuerzos.

Se observa un fuerte tectonismo, representado por las fallas de Tasco, La zona y Guaza, las cuales por los esfuerzos que irradian se originan pequeñas fallas de acomodamiento. El Municipio de Tasco forma parte de la cobertura plegada de la serie neocretácicoterciaria, limitada al occidente por la falla de Soapaga que la separa del Macizo de floresta y terminado al este en el gran levantamiento de Pisba-El cocuy.



IMPACTOS AMBIENTALES GENERADOS POR ACTIVIDADES ANTROPICAS

ACTIVIDAD MINERA

La explotación minera por método subterráneo de hierro y carbón y a cielo abierto de arena y recebo que se desarrolla en el Municipio de Tasco si bien constituye una actividades productiva que genera importantes ingresos, empleos y movimiento económico ha venido desarrollándose históricamente de manera artesanal causando impactos ambientales en los componentes agua, suelo y paisaje e infraestructura.

Los impactos más generalizados y relevantes lo constituyen:

- La contaminación de fuentes de agua por vertimiento de aguas de mina sin previo tratamiento.
- La alteración de caudales y cursos de agua
- La degradación de suelos y erosión
- La degradación de zonas de páramo
- El deterioro paisajístico
- Pérdida de coberturas vegetales y biodiversidad.
- El deterioro paisajístico
- Desencadenamiento y activación de procesos de inestabilidad y deslizamientos.

A raíz de lo anterior en los últimos años Corpoboyaca ha venido efectuando seguimiento a los títulos mineros, evaluando la implementación de los planes de manejo ambiental, exigiendo el cumplimiento de la normatividad y compromisos ambientales adquiridos y llegando incluso al cierre de los proyectos mineros. Estas circunstancias aunada al avance en la toma de conciencia ambiental por parte de algunos productores mineros, como fundamento esencial para la sostenibilidad, han mitigado la situación, pero aún se requiere avanzar de manera acelerada en la prevención, mitigación y corrección los impactos y del pasivo ambiental.

ACTIVIDAD AGROPECUARIA

El uso excesivo de fertilizantes y plaguicidas, la deforestación, la afectación de los ecosistemas por ampliación de la frontera agrícola y ganadera (entre otras las zonas de páramo), degradación del suelo por prácticas agropecuarias inadecuadas se constituyen en los impactos ambientales más relevantes causados por la actividad agropecuaria en el Municipio de Tasco.

PROBLEMAS MÁS RELEVANTES DEL MUNICIPIO DE TASCO EN MATERIA AMBIENTAL

- Contaminación del recurso hídrico
- Conflictos en el uso del suelo
- Degradación ambiental generada por actividades productivas
- Debilidad institucional
- Baja gestión del riesgo
- Pérdida de coberturas naturales y biodiversidad
- Degradación de suelos
- Afectación de ecosistemas estratégicos y zonas de páramos
- Sistemas productivos no sostenibles
- Falta de educación ambiental
- Deficiente gestión de la información.



2.10.2. ORDENAMIENTO TERRITORIAL

El EOT del Municipio de Tasco se aprobó mediante acuerdo Municipal N 005 del 15 de mayo del 2002 y sancionado por el alcalde Municipal Paul Gilberto Municipal, el 23 de mayo del 2002, previa aprobación de los asuntos ambientales por parte de CORPOBOYACA mediante resolución 548 del 25 de octubre de 2001.

La localización del Municipio de Tasco le imprime dos elementos claros para su desarrollo: de una parte el sector ambiental dada su ocupación en áreas estratégicas de la región (zonas de páramo, áreas boscosas, humedales y cuerpos de agua, Parque Nacional); por otro lado el ámbito productivo con una gran influencia de la minería como factor potencial de la zona.⁶

A partir de su aprobación el EOT no ha sido objeto de ninguna actividad encaminada al seguimiento y evaluación lo que dificulta establecer el grado de implementación. Teniendo en cuenta que para el año 2012 el EOT se encuentra en su tercera vigencia en cumplimiento de la normatividad vigente la actual administración le corresponde avanzar en la elaboración y montaje del correspondiente expediente Municipal, evaluación y seguimiento para el mediano plazo y preparación de los documentos soporte para la revisión general que deberá adelantarse en el 2016.

2.10.3. GESTION DEL RIESGO

Instrumentación y estudios: El estudio de Ordenamiento Territorial del Municipio de Tasco contiene un capitulo que identifica y describe las amenazas y riesgos identificados en el Municipio y cartografiadas en los correspondientes planos. En el año 2011 se elaboró un plan local de emergencias (PLECS) que relaciona y evalúa las amenazas y riesgos que se presentan en al municipio faltando la caracterización de los escenarios de riesgo y el plan de gestión del riesgo.

En el año 2008 en el marco del convenio 189 celebrado entre el Ministerio de Ambiente, Vivienda y Desarrollo y CORPOBOYACA, para la elaboración de los "LINEAMIENTOS GENERALES PARA LA CONSTRUCCION DEL DOCUMENTO DEL SEGUIMIENTO Y EVALUACION DEL EOT", se concertó el plan de acción para la incorporación del componente de prevención de riesgos en el EOT y se efectúan algunas recomendaciones enfocadas a la necesidad de profundizar en el tema a partir de estudios técnicos.

⁶CONVENIO 189 DE 2008 Minambiente-vivienda y desarrollo Territorial- CORPOBOYACA.



Tabla 46. Identificación y priorización de amenazas.

AMENAZA	PRIORIDAD ESTIMADA		
	ALTA	MEDIA	BAJA
Accidente de tránsito aéreo.			
Accidente de tránsito ferroviario.			
Accidente de tránsito terrestre.			
Ataque o toma armada a población.			
Atentado terrorista urbano o rural.			
Avalancha (flujo torrencial por cauce).			
Congregación masiva de personas.			
Deslizamiento.			
Desplazamiento forzado de población.			
Erosión.			
Explosión.			
Huracán.			
Incendio estructural.			
Incendio forestal.			
Incidente con materiales peligrosos.			
Inundación lenta.			
Inundación súbita.			
Marcha campesina.			
Paro armado.			
Protesta civil.			
Sequía			
Sismo o terremoto.			
Tormenta eléctrica.			
Vendaval (viento fuerte)			
Voladura de torres de conducción eléctrica			

CARACTERIZACIÓN GENERAL POR ESCENARIOS DE RIESGO

El Municipio de Tasco ha sido afectado históricamente por varios deslizamientos cuya localización, descripción general y afectación se describen a continuación:

Tabla 47. Amenaza por Movimientos en Masa o deslizamientos.



DESLIZAMIENTO	LOCALIZACIÓN GEOGRÁFICA	DESCRIPCIÓN Y VULNERABILIDAD	IMAGEN
Deslizamiento de Tasco	Esta localizado en el margen izquierdo de la quebrada Guaza y aproximadamente 800 m al S.W del casco Urbano de Tasco. VEREDA San Isidro.	Es un movimiento complejo controlado por un plano estructural, presenta hundimiento en la parte media y superior, causando traslapes en el flanco izquierdo, se continua con un flujo de detritos para terminar en un deslizamiento traslacional por empuje.	
Deslizamiento de la Chapa	Se encuentra localizado en el nacimiento de la quebrada la Chapa y afecta un área que se extiende sobre el curso de esta aproximadamente 4.5 Km pasando por el campamento de la Chapa y el caserío de Santa Teresa. La corona se encuentra en el páramo de la Chapa a una altitud de 3400 m.s.n.m y la más baja corresponde a la desembocadura del río Chicamocha a 2203 m.s.n.m a unos 240 mts aguas abajo de la confluencia del río Soapaga al Chicamocha	Debido a la naturaleza del movimiento este se dividió geotécnicamente en tres zonas, igualmente se estableció su clasificación para cada una: La zona I (parte alta) corresponde a un deslizamiento traslación al retrogresivo, manifestado por paquetes que presentan reptación y soliflujión con bloques en suspensión. La zona II corresponde a un flujo limitado en la garganta excavada por la quebrada, los materiales fluyeron en forma líquida, por el aumento de pendiente y el incremento en el contenido de agua, ya que en este sector el movimiento sigue el lecho de la quebrada. La zona III corresponde a la zona de flujo de detritos y avalancha que sigue el curso de la quebrada, la parte inferior de esta corresponde a una zona de menor pendiente que se extiende desde el campamento la Chapa hasta su desembocadura.	
Deslizamiento del Pedregal	Está localizado en la margen derecha del río Chicamocha.	Se trata de un flujo de detritos de grandes dimensiones originado en la base del escarpe del Banco; por los rasgos geomorfológicos que presenta se puede deducir que el flujo se encausa en su parte por entre dos cornisas y el cauce de la quebrada Palo negro, durante su movimiento. En total cubre un área de más de 40 Ha y presenta pendientes que oscilan entre 15 y 30 grados	
Deslizamiento el Rosal	Localizado en la margen derecha del río Chicamocha y contiguo al del Pedregal	Muestra un encausamiento por dos cornisas ubicadas en la parte media y hacia abajo de la carretera por donde probablemente pasó el flujo para terminar en forma de cono de deyección similar al del pedregal. Está compuesto por grandes bloques de areniscas en una matriz areno-arcillosa. Actualmente el río está socavando la pata y ha sido necesario construir obras para disminuir este efecto ya que por esta margen cruza el ferrocarril de Acerías. El movimiento involucra unas 39 Ha.	
Deslizamiento de Hormezaque	Movimiento en masa que sigue el curso de la quebrada periquera	Comprende un volumen de aproximadamente 1.600.000 m ³ . Desestabilizo lo banca de las carreteras Tasco- Paz del Río; la forma resultante de este último movimiento presenta un cono de deyección a partir del escarpe de las areniscas de la formación Picacho el cual está siendo socavado por las aguas del río Chicamocha.	



Republica de Colombia
Departamento de Boyacá
Alcaldía Municipal Tasco
Nit. 891 856 131-3



Republica de Colombia
Departamento de Boyacá
Alcaldía Municipal Tasco
Nit. 891 856 131-3

Deslizamiento del Limo	Localizado cerca al Rosal se originó en 1952 y tuvo reactivaciones en 1968 y 1979, se encuentra limitado en el flanco derecho por el escarpe de la formación Picacho	Se compone de grandes bloques de areniscas contenidas en una matriz arcillo-arenosa plástica y húmeda. Por los efectos que ha causado sobre la vía férrea se mantiene en continuo control y monitoreo, además se han afectado obras de control de drenaje, el principal de estos lo constituye una zanja de coronación.	
------------------------	--	--	--



Otros deslizamientos de considerable magnitud que se han activado en los dos últimos años causando daños a viviendas e infraestructura son:

- Deslizamiento de la Hacienda y el Tabacal (vía Corrales- Tasco)
- Deslizamiento de Llano de la casa (vía Calle arriba- Tasajeras)
- Deslizamiento de San Luis (Vía San Isidro- Llano Grande)
- Deslizamiento de Canelas (vía Canelas- el infierno)
- Deslizamiento de los Pozos (Vía Alto de María- San Isidro)
- Deslizamiento del Lagartero (Vía Corrales- Tasco)
- Banca de la Vía sobre Quebrada Carbonera (cerca a habitación señora Carmen Rosa Berdugo y Carmen Rosa Parra.
- Remoción en masa lote Ruben Martinez.

Amenaza Por Flujos Torrenciales

Se origina cuando el cauce de alguna quebrada o río es obstruido por un deslizamiento represando gran cantidad de lodo, agua y rocas generando una gigantesca energía destructora que arrasa todo a su paso cuando este dique natural se rompe.

En el área de Tasco se puede presentar en la quebrada carbonera y principalmente en la quebrada la Chapa en la cual ya han ocurrido flujos torrenciales producidos por arrastre de material del deslizamiento de la Chapa; este tipo de amenaza ha afectado a los habitantes de sus riberas principalmente en la desembocadura.

Amenazas por Erosión.

Las zonas más afectadas, por cárcavamiento, erosión en surcos y laminar son, Hormezaque, parte baja de la vereda Pedregal a, Costa Rica, parte media y baja de las veredas Santa Bárbara y Canelas en los sectores de Bolivar, y San Antonio.

En el área mostrada en el mapa de amenazas como muy alta es la vereda de Hormezaque, las Cruces corresponde a la posible área que puede ser afectada una vez que el cuerpo del movimiento en masa se desplace hacia abajo. Las personas localizadas en esta área como se menciona anteriormente deben ser evacuadas.

Los habitantes localizados en las riberas de la quebrada la Chapa también deben ser evacuados, porque están en una zona de alto riesgo a ser afectados por una avalancha de detritos y flujos de lodo provenientes del deslizamiento de la Chapa.

• Amenaza por Inundación:

Las zonas de ladera o montaña puede presentar inundaciones súbitas por concentración de lluvias en la cabecera de las quebradas con carácter torrencial y causar pérdidas en vidas humanas, y daños en los cultivos, viviendas y demás obras de infraestructura. Estas zonas están localizadas en la zona baja de los valles del río Chicamocha y a lo largo de la quebrada Guaza pueden presentarse inundaciones por represamientos en periodos invernales. Las zonas afectadas se muestran en el mapa de amenazas.

Organización para la prevención y atención de emergencias.

El CLOPADE en el Municipio de Tasco fue creado mediante el decreto No.008 de 15 de febrero de 2008

A raíz de las emergencias surgidas por efectos de la ola invernal el CLOPADE fue reactivado. No obstante ante los riesgos de carácter alto identificados y la ocurrencia histórica de emergencias existe



vulnerabilidad en la organización institucional y comunitaria para dar respuesta efectiva en caso de emergencias requiriéndose:

- Fortalecimiento del CLOPADE, conformando e institucionalizando las comisiones de trabajo, nombrando coordinadores de cada una de ellas y elaborando un reglamento interno de funcionamiento.
- Socialización y difusión del PLECS, planes de acción de emergencia familiares y escolares a través de talleres y medios de divulgación masivos.
- Conformación de brigadas de emergencia de la defensa civil, cruz roja y cuerpo de bomberos del Municipio de Tasco.
- Adquirir y tener a disposición de manera organizada los elementos básicos insumos y elementos requeridos para la atención de las emergencias
- Evaluar las condiciones de riesgo de las viviendas ubicadas en las zonas definidas como de amenaza alta o media.
- Evaluar las condiciones de riesgo de los equipamientos Municipales (centros educativos, instalaciones Administración Municipal, servicios de salud, escenarios deportivos, Iglesia, estación de policía), infraestructura de servicios Públicos e infraestructura vial, adoptando las medidas preventivas y correctivas necesarias.
- Exigir el cumplimiento de normas sismoresistentes en la construcción de viviendas o equipamientos nuevos.

FORMULACIÓN DIMENSIÓN AMBIENTAL

SECTOR ORDENAMIENTO TERRITORIAL

PROBLEMA.

Se han generado conflictos en el uso de suelo que obliga la revisión y reglamentación del EOT y armonización con los instrumentos de planificación.

PROGRAMA

- Planificación ambiental en la gestión territorial

Objetivos

- Armonizar los instrumentos de planificación territorial (PDM, EOT, POMCA) respecto al uso del suelo.
- Revisar y armonizar los instrumentos de planificación territorial (PDM, EOT, POMCA) para promover, apoyar y fortalecer procesos sostenibles de desarrollo municipal con visión regional basados en patrones de uso y ocupación del territorio acorde con la biodiversidad, la población, la cultura y el potencial de desarrollo.

Estrategias

- Articular y coordinar acciones con los municipios fronterizos, corporaciones autónomas, parques nacionales para direccionar acciones y decisiones conjuntas.

Proyectos

- *Armonización de los instrumentos de planificación territorial*



META	INDICADOR	FORMULA	LINEA BASE	VALOR ESPERADO EN EL 2015
			VALOR	
Incorporar y reglamentar el uso de zonas declaradas de páramo y de amortiguación en el EOT.	Áreas protegidas locales incorporadas en el EOT.	Áreas protegidas (zonas de páramo y amortiguación)	0	2

FORMULACIÓN SECTOR GESTIÓN DEL RIESGO

PROBLEMA.

La falta de estudios técnicos que evalúen los riesgos, amenazas y vulnerabilidad del municipio y de concertación e implementación de un plan de acción tendiente mejorar la gestión del riesgo ha aumentado la problemática de fenómenos como deslizamientos que ponen en riesgo la vida y bienes de los habitantes.

PROGRAMA.

- Tasco un municipio con capacidad de gestión del riesgo

Objetivos

- Incorporar y fortalecer el componente de prevención y reducción del riesgo desarrollando acciones tendientes a la disminución de los desastres naturales y a aumentar capacidad de respuesta ante las emergencias.
- Adelantar campañas de cultura ciudadana en torno a los riesgos de desastres y especialmente, a la prevención y atención de ciertos eventos estacionales (incendios y/o deslizamientos).
- Asegurar la dirección coordinada y el control de todos los procesos y acciones, para atender de manera efectiva cualquier situación de desastre.

Estrategias

- Actualización de mapas de riesgo y amenazas del municipio como referente para prevenir o actuar acertadamente en caso de presentarse emergencias.
- Diseñar e implementar y socializar un plan local de emergencia y de gestión del riesgo con actividades que ayuden a mitigar posibles efectos naturales y antrópicos considerados como desastres conociendo previamente las características de los fenómenos que están asociados con la ocurrencia de los desastres.
- Fortalecimiento del CLOPAD (Comité local para atención de desastres).
- Conformar brigadas de emergencia y dotarlos de un básico de equipos técnicos y de comunicación para garantizar su apoyo efectivo ante cualquier emergencia.
- Disponer de un sistema de alertas y de comunicación efectiva con los municipios vecinos el CREPAD y la unidad nacional para la gestión del riesgo de desastres.
- Articular esfuerzos y gestionar recursos con las entidades competentes, empresarios mineros y comunidad para adelantar las acciones necesarias, socializando con la comunidad la gestión del riesgo.

Proyectos

- *Tasco un municipio con conocimiento del riesgo*



METAS	INDICADOR	FORMULA	LINEA BASE	VALOR ESPERADO EN EL 2015
Incorporar la gestión del riesgo en los procesos de planificación municipal (Revisión EOT)	Capitulo gestión del riesgo incorporado	Documento	0	1
Realizar estudio e identificación del riesgo por fenómenos naturales para mejorar su CONOCIMIENTO .	Delimitación y zonificación, señalamiento y tratamiento de áreas de amenaza.	Documento y cartografía	Mapa base a 1:25000, para incendios forestales, sísmica e inundación y avenidas torrenciales, y mapa base 1:25000 de fenómenos de remoción en masa	100% a escala local 1:10000 a 2012
	Delimitación y zonificación de áreas con condiciones de riesgo.	Documento y cartografía	0	100% a escala local entre 1:1000 a 1:5000 a 2012
Plan de gestión del riesgo y PLECS elaborado e implementado	PGR Y PLECS elaborados	Documento	0	1

– Reducción del riesgo

METAS	INDICADOR	FORMULA	LINEA BASE	VALOR ESPERADO EN EL 2015
Gestión para la ejecución de obras de mitigación, que cuenten con estudios y diseños como medida para REDUCCIÓN del riesgo.	Diseño detallado de la alternativa seleccionada con su respectivo cronograma y costos de ejecución.	Documento	Estudios realizados por CORPOCHIVOR para fenómenos de remoción en masa	1
	Avance en ejecución de obras de mitigación según cronograma	Porcentaje	0	100% del cronograma planteado a cuatro años

– Manejo de desastres

METAS	INDICADOR	FORMULA	LINEA BASE	VALOR ESPERADO EN EL 2015
Planes y protocolos de respuesta, para el manejo de desastres diseñados e implementados en caso de requerirse.	Protocolos atendidos	(No de protocolos implementados / No de protocolos requeridos)*100	Histórico de eventos	100% atendido
Consejo municipal de gestión de riesgo de desastres conformado y en funcionamiento.	Consejo municipal de gestión de riesgo de desastres en funcionamiento.	% de avance en la conformación y activación del Consejo municipal de gestión de riesgo	0	100%



Capacitar al 100% de las JAC en conocimiento, reducción del riesgo y manejo de desastres	Capacitaciones realizadas	No de JAC capacitadas / No de JAC existentes) * 100	0	100%
--	---------------------------	---	---	------

FORMULACION SECTOR GESTION AMBIENTAL

PROBLEMAS

- Tasco cuenta con ecosistemas estratégicos como páramos, zona de amortiguación, nacimientos y rondas hídricas que presentan alto grado de afectación e impactos ambientales generados por actividades antrópicas y malas prácticas de producción agropecuaria y minera, causando pérdida de coberturas vegetales y biodiversidad.
- En el Municipio se desarrollan actividades productivas con bajo concepto de manejo ambiental y sostenibilidad.
- El Municipio de Tasco posee una importante oferta ambiental en el recurso hídrico y biodiversidad, requiriéndose su protección y manejo racional.
- Falta de concientización y educación ambiental

PROGRAMA

- Protección de ecosistemas estratégicos. Restauración de coberturas naturales y manejo de la biodiversidad

Objetivos

- Garantizar la protección, conservación y recuperación de las áreas definidas como ecosistemas estratégicos.
- Articular acciones con los municipios vecinos, corporaciones autónomas, parques nacionales que propendan por la gestión de la oferta del recurso hídrico, asegurando su protección y uso racional.

Estrategias

- Concertar acciones y aunar esfuerzos con los municipios con quienes se comparten áreas de ecosistemas estratégicos (Socha, Paz de Rio, Gámeza), corporaciones autónomas (Corpoboyacá y Corporinoquia), sistema de parques nacionales, gobernación y comunidades.
- En asocio con Corpoboyacá avanzar en la adquisición, Revegetalización y protección de zonas de nacimiento y abastecimiento de acueductos urbanos y rurales.
- En una acción e inversión conjunta y planificada con municipios vecinos y corporaciones adquirir predios en zonas estratégicas de páramo, diseñando e implementando un plan de protección

Proyectos

- *Recuperación de las fuentes hídricas y uso sostenible del recurso hídrico*

META	INDICADOR	FORMULA	LINEA BASE	VALOR ESPERADO EN EL 2015
			VALOR	
Compra de 20 ha de predios en zonas de abastecimiento de acueductos urbanos y rurales.	Compra de predios	No de has de predios comprados en zonas de abastecimiento de acueductos urbanos y rurales	0	20



Protección y aislamiento de 2000 ml de zonas de interés hídrico adquiridas por el Municipio.	Protección de zonas de interés hídrico	No de ml de zonas de interés hídrico protegidos	0	2000
--	--	---	---	------

– *Revegetalización de rondas hídricas y nacederos*

META	INDICADOR	FORMULA	LINEA BASE	VALOR ESPERADO EN EL 2015
			VALOR	
10000 árboles nativos plantados en rondas hídricas y nacederos	Revegetalización de zonas de interés hídrico y nacederos	No de árboles nativos plantados	0	10000

– *Compra y mantenimiento de predios en zonas estratégicas e implementación de plan de protección de ecosistemas estratégicos y páramos*

META	INDICADOR	FORMULA	LINEA BASE	VALOR ESPERADO EN EL 2015
			VALOR	
Compra de 20 Ht en zonas de páramo y ecosistemas estratégicos.	Compra de predios en zona de páramo	No de has compradas en zona de páramo y ecosistemas estratégicos	0	20
Celebración convenio administrativo para elaboración de plan de manejo de las áreas adquiridas y gestión de recursos para su implementación.	Plan de manejo elaborado	Documento	0	1
Aislamiento y protección de 2000 ml de zonas de ecosistemas estratégicos de zonas de páramo y amortiguación	Predios de ecosistemas estratégicos protegidos	No de ml de zonas de ecosistemas estratégicos, páramo y amortiguación protegidos	0	2000

PROGRAMA.

– Sistemas productivos sostenibles y producción más limpia de los sectores productivos.

Objetivos

- Avanzar en la promoción e implementación de prácticas de producción más limpia y sistemas productivos sostenibles económica y ambientalmente, en los sectores minero, agropecuario y agroindustrial que se desarrollan en el municipio de Tasco.
- Sensibilizar a los empresarios y productores de los sectores minero y agropecuario frente a la necesidad de implementar mejores prácticas de producción y planes de mejora.
- Promover un modelo de desarrollo sostenible para la jurisdicción de Tasco, de acuerdo con sus potencialidades ambientales y que involucre activamente a todo el sector productivo del municipio.



Estrategias

- Promoción de procesos productivos competitivos sostenibles y acompañamiento para la producción más limpia con el apoyo de entidades competentes y responsabilidad social empresarial.
- Celebrar convenios interadministrativos con Corpoboyacá, Ingeominas, SENA, Secretaría de Minas del Departamento entre otras entidades, para diseñar y adelantar un programa de producción más limpia en los sectores productivos que se desarrollan en el municipio.
- Concertar con productores y comercializadores del sector minero y agropecuario acciones conjuntas e implementación de unidades estratégicas piloto como modelos a replicar de prácticas ambientales sostenibles.

Proyecto

- *Procesos de apoyo y acompañamiento a los sectores productivos (minería, agropecuario, agroindustria) para la adopción de prácticas de producción más limpia.*

META	INDICADOR	FORMULA	LINEA BASE	VALOR ESPERADO EN EL 2015
			VALOR	
Celebrar un convenio interinstitucional/año de formación en programa de buenas prácticas y plan de mejora que permita fortalecer la gestión minero – ambiental.	Convenios interinstitucionales	No de convenios interinstitucionales	0	4
	Unidades productivas participantes.	No de unidades productivas participantes	0	30
Una guía ambiental elaborada y socializada por sector productivo para incorporación de buenas prácticas de producción más limpia.	Guía ambiental	No de guías ambientales elaboradas y socializadas	0	1

PROGRAMA.

- Control de la Degradación Ambiental

Objetivos

- Recuperar suelos erosionados.
- Adelantar acciones tendientes a prevenir, mitigar, controlar y recuperar suelos degradados y áreas susceptibles a procesos de inestabilidad.

Estrategias

- Presentar proyectos y gestionar recursos para la prevención y control de la degradación ambiental involucrando a los sectores productivos y comunidad.

Proyecto

- *Control de la erosión y recuperación de suelos degradados a través de obras biomecánicas y reforestación protectora.*



META	INDICADOR	FORMULA	LINEA BASE	VALOR ESPERADO EN EL 2015
			VALOR	
1 evento de capacitación/vereda con demostración en campo en medidas correctivas para la estabilización y recuperación de suelos de ladera erosionados.	Capacitaciones en recuperación de suelos de ladera erosionados	No de capacitaciones /vereda para la recuperación de suelos de ladera erosionados	0	7

PROGRAMA.

- Educación ambiental y comunicación para la participación

Objetivos

- Promover el respeto por los recursos naturales propiciando cambios de actitud y comportamientos de la comunidad frente a su relación y responsabilidad con la protección, recuperación y conservación del medio ambiente.

Estrategias

- Construir e implementar un modelo adecuado de educación ambiental conjuntamente con las comunidades y los establecimientos educativos.
- Diseñar de manera participativa, editar e implementar la cátedra del agua dirigida a la comunidad, sectores productivos y sistema educativo.

Proyecto

- *Acompañamiento y fortalecimiento de PRAES (Proyecto ambiental Escolar) y PROCEAS (Proyectos ciudadanos de educación ambiental).*

META	INDICADOR	FORMULA	LINEA BASE	VALOR ESPERADO EN EL 2015
			VALOR	
Apoyo, acompañamiento y seguimiento de mínimo 4 PRAES durante los 4 años	Fortalecimiento PRAES	No de PRAES fortalecidos	0	4
Apoyo, acompañamiento y seguimiento de mínimo dos PROCEAS durante los 4 años	Fortalecimiento PROCEAS	No de PROCEAS fortalecidos	0	2
Diseño y edición de 500 Cartillas "cátedra del agua"	Cartillas "Cátedra del Agua"	No de cartillas diseñadas	0	500

2.11. DIMENSIÓN POLÍTICO INSTITUCIONAL



2.11.1. SECTOR DESARROLLO COMUNITARIO

Espacios de participación ciudadana:

En el municipio de Tasco existen 8 veedurías ciudadanas, cada una con 3 integrantes y corresponden a:

- Obras públicas.
- Salud.
- TST.
- Educación y cultura.
- Recreación y deporte.
- Desayunos infantiles.
- Adulto mayor.
- Medio ambiente.

El municipio cuenta con 22 Juntas de Acción Comunal, cada una es integrada por un presidente, un vicepresidente, un tesorero, un fiscal, un secretario.

JAC municipio de Tasco

- | | |
|------------------------------------|---------------------------|
| • Vereda Canelas. | • Sector cadillal. |
| • Vereda Santa Bárbara parte alta. | • Sector la hacienda. |
| • Vereda San Isidro parte baja. | • Sector Llano Grande. |
| • Vereda Calle Arriba. | • Sector Llanitos. |
| • Vereda el Pedregal. | • Sector Bolívar. |
| • Vereda Hormezaque. | • Sector el Banco. |
| • Vereda La Chapa. | • Sector Tasajeras. |
| • Vereda San Isidro. | • Sector San Luis. |
| • Centro. | • Barrio Antonio Redondo. |
| • Sector Santa Bárbara parte baja. | • Barrio el porvenir. |
| • Sector Tescauen. | • Barrio el libertador. |

El consejo de política social del municipio de Tasco está integrado por cada una de las dependencias de la administración, por salud, educación, policía, UMATA, entre otras, se encuentra activo y se reúne mensualmente de acuerdo a su reglamento interno.

CATEGORIA: CIUDADANIA

OBJETIVO DE POLITICA: TODOS PARTICIPAN EN ESPACIOS SOCIALES

PRIMERA INFANCIA, INFANCIA Y ADOLESCENCIA

Los adolescentes del municipio cuentan con un espacio de participación como lo es el consejo municipal de juventud, integrado por 4 jóvenes; en cuanto a otros espacios de participación para grupos de edad de infancia, no se cuenta con ninguno institucionalizado.



2.11.2. SECTOR JUSTICIA Y SEGURIDAD

Seguridad y convivencia ciudadana:

Tabla 48. Cuadro estadístico sobre delitos

AÑO	2008	2009	2010	2011
Centros de Reclusión	0	0	0	0
Hurto (vivienda, vehículos, Comercio, habitantes)	0	0	15	12
Lesiones en accidente de tránsito	7	2	5	15
Conflictos entre vecinos	62	79	90	59
Homicidios	3	1	1	0
Extorcciones y Secuestros	0	3	2	0

Fuente: Inspección de policía Tasco.

CATEGORIA: PROTECCION

OBJETIVO DE POLITICA: NINGUNO SOMETIDO A MALTRATO Y ABUSO TODOS LOS CICLOS

Se entiende por maltrato infantil cualquier acto por acción u omisión realizado por individuos, instituciones o la sociedad en su conjunto que priven a los niños de su libertad o derechos correspondientes y / o que dificulten su óptimo desarrollo.

La Guía de Atención del Menor Maltratado del Ministerio de la Protección Social define los siguientes tipos de maltrato: maltrato físico, maltrato emocional o psicológico, Abuso Sexual, Gestación y Maltrato, Síndrome del Bebé Zarandeado (a), Negligencia, y maltrato social o institucional.

En el grafico siguiente se muestra el número de denuncias correspondientes a problemas de violencia, maltrato o negligencia hacia la salud física y mental, el desarrollo y el bienestar en personas entre 0 y 17 años durante las últimas vigencias.

Gráfica 20. Casos de maltrato en menores de 17 años.

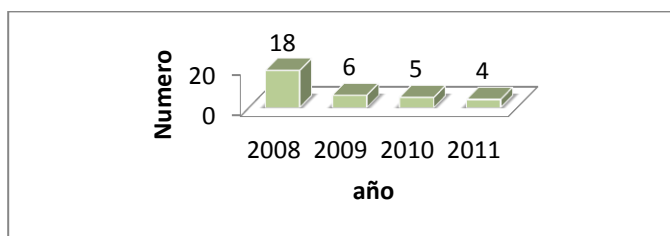

En cuanto al abuso sexual de niños y adolescentes en el municipio las causas más frecuentes para que estos sean accedidos sexualmente son la falta de educación y orientación a la familia, el hacinamiento del núcleo familiar, el alcoholismo y la violencia intrafamiliar; preocupa que este tipo de situaciones se presentan a diario en el municipio, por lo que se considera que la ocurrencia de los casos de abuso sexual a menores frente al clima social y familiar que se vive es relativamente muy bajo.



En la gráfica siguiente se puede observar el comportamiento de este tipo de situaciones en el municipio durante los últimos años.

Gráfica 21. Casos de abuso sexual en menores de 17 años.

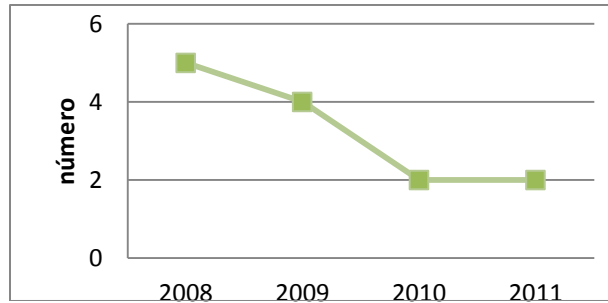

Fuente: Informe de gestión en el marco del proceso de rendición pública de cuentas para la garantía de los derechos de la infancia, la adolescencia y la juventud municipio de Tasco.

2.11.3. SECTOR FORTALECIMIENTO INSTITUCIONAL

MECI

El municipio de Tasco en aras de fortalecer su sistema de control interno, el sistema de control de calidad, se encuentra en el proceso de implementación su Modelo Estándar de Control Interno, mediante convenio interadministrativo con la ESAP con fecha 26 de Junio de 2008. Se encuentra en un 80% de su implementación.

Estratificación: El municipio cuenta con estratificación Urbana Metodología Tipo 2 adoptada mediante decreto 020 del 30 de diciembre de 1997 y la cuenta con la estratificación de fincas y viviendas dispersas rurales adoptada mediante Decreto 044 del 11 de diciembre de 2008.

Control de obra: El municipio acompañado por las veedurías ciudadanas, las JAC y la comunidad en general restringen las construcciones de obras que no cuenten con la respectiva licencia de construcción.

Usos de suelo: Cada vez que se presenta una compra o venta de predios la comunidad solicita el uso de suelo para verificarlo y el secretario de planeación realiza la respectiva visita y verifica en los planos del EOT expidiendo una certificación escrita.

Archivo municipal: Desde el año 2009 se viene implementando en la administración municipal la ley general de archivo encontrándose en un 80% de su ejecución. Sin embargo este proceso se ha realizado con profesionales externos pues el municipio no cuenta con personal de planta para encargarse de esta tarea.

Evaluación y seguimiento de proyectos: La administración no cuenta con una oficina de proyectos como tal, su formulación se canaliza a través de la secretaria de planeación por medio de un auxiliar y se almacenan en el archivo municipal con copia.

Expediente municipal: No se cuenta con un expediente municipal conformado como lo indica La ley 388 de 1997, la cual estableció la necesidad de conformar el expediente como un sistema de información, que sirve de sustento a los procesos de planificación territorial de los municipios, conformado por documentos, planos e información georeferenciada, acerca de su organización territorial y urbana.



Sistema de Información Geográfico: El municipio no cuenta con un SIG, el cual es una herramienta de suma importancia en los procesos de planificación del territorio y de aplicación ya que su correcta conformación y alimentación oportuna puede ayudar a resolver interrogantes tales como: ¿Cómo enfrentar el conjunto de problemas ambientales, sociales o de infraestructura ¿Cómo elaborar y desarrollar estrategias eficaces para resolverlos? ¿Cómo garantizar la aplicación de esas estrategias?

Por lo tanto al no contar con un Sistema de Información Geográfico, el municipio no tiene información georreferenciada de las inversiones sociales ni en infraestructura que ha realizado durante las últimas administraciones.

Biblioteca Municipal: La biblioteca municipal ha venido apoyando actividades recreativas y educativas extracurriculares enfocadas hacia toda la población del municipio tales como: proyección de películas educativas, talleres de lectura para padres de familia, Actividad de lectura Jardín Social Comfaboy, Lecturas compartidas para estudiantes, talleres de comprensión de lectura, alfabetización digital, formación de usuarios del grupo Transformemos, talleres con plastilina, talleres de flauta dulce y talleres de ajedrez.

Talento Humano: La estructura administrativa actual está conformada así:

- ✓ Alcalde.
 - Secretaria Ejecutiva.
- ✓ Secretario de Despacho.
- ✓ Secretario de Planeación
- ✓ Tesorero (a).
 - Secretaria de tesorería
- ✓ Comisario (a) de familia
- ✓ UMATA (2 personas de planta y 2 supernumerarios)
- ✓ Inspector de Policía
- ✓ Administrador del SISBEN
- ✓ Servicios generales (2 personas de planta y 2 supernumerarios)
- ✓ Personero (a) Municipal
 - Secretaria de Personería
- ✓ Auxiliar Biblioteca Municipal

Desempeño fiscal: A través de la gestión realizada en lo social, económico, Institucional y físico, los cuales cubren todas las áreas de interés de la comunidad en la solución de sus necesidades básicas, para lograr mejores niveles de vida, el Municipio subió en el Ranking de desempeño Municipal tanto a nivel Nacional como nivel Departamental, tal y como lo indica la tabla siguiente:

Tabla 49. Desempeño fiscal ultimas vigencias

AÑO	EFICACIA	EFICIENCIA	REQUISITOS LEGALES	CAPACIDAD ADMINISTRATIVA	FISCAL	GESTIÓN	ÍNDICE INTEGRAL	POSICIÓN NACIONAL	POSICIÓN DPTAL
2010	86.4	52.74	93.4	89.26	58.23	73.75	76.6	195	21
2009	43.97	58.59	0.00	82.11	58.58	70.35	43.23	983	123
2008	76.43	61.93	54.21	85.34	56.79	71.06	65.91	444	95

Fuente: DNP



Herramientas informáticas y de comunicaciones: Se tiene acceso a Internet satelital banda ancha, a través de la Empresa COMPARTEL para la Administración, se mantiene actualizada la página web Municipal, logrando el interactuar con los diferentes entes del orden nacional. Las diferentes oficinas se encuentran conectadas en red con el ánimo de mejorar el manejo de la información haciéndola más eficaz. Se cuenta con las instalaciones para el funcionamiento de un tecno centro en el área urbana del Municipio de Tasco.

La estrategia de gobierno en línea se ha venido desarrollando sin embargo se han dificultado algunos procesos que tiene que ver con la fase de transformación la cual se encuentra en un 0% de cumplimiento, estando en un 49.12% y 56.04% de cumplimiento en las fases de información e interacción respectivamente, así como en un 4.50% en la fase de transacción.

FORMULACIÓN POLITICO INSTITUCIONAL

PROGRAMA

Sistemas De Información Y Gestión De Calidad.

ESTRATEGIAS

- Fortalecer la conectividad municipal.
- Adquirir en convenio con CORPOBOYACA la cartografía estructurada del SIAT y mantenerla actualizada.

PROYECTOS

- Conectividad municipal

META	INDICADOR	FORMULA	LINEA BASE / AÑO	VALOR ESPERADO EN 2015
100% de los equipos de cómputo modernizados y con acceso a internet al final del cuatrienio	Porcentaje de equipos de cómputo modernizados y con acceso a internet	(No de equipos modernizados / No de equipos existentes en la administración municipal)*100	0	100%

- Seguimiento y evaluación al esquema de ordenamiento territorial

META	INDICADOR	FORMULA	LINEA BASE / AÑO	VALOR ESPERADO EN 2015
Implementar el expediente municipal	Expediente municipal implementado y en funcionamiento	Sistema de información	0 / 2011	1
Realizar la evaluación y el seguimiento al Esquema de ordenamiento como soporte para la revisión general	Documento de seguimiento y evaluación realizado	Documento	0 / 2011	1



- Archivo municipal

META	INDICADOR	FORMULA	LINEA BASE / AÑO	VALOR ESPERADO EN 2015
Ley de archivo implementada en un 100%	Porcentaje de implementación de la ley general de archivo	(Porcentaje de documentación archivada de acuerdo a la ley/100)*100%	80% / 2011	100%
Adecuar las instalaciones físicas del archivo municipal	Archivo municipal adecuado	Archivo municipal adecuado	0% / 2011	100%

- Sistema de información geográfico municipal

META	INDICADOR	FORMULA	LINEA BASE / AÑO	VALOR ESPERADO EN 2015
Alimentar el SIAT con la información relevante de la gestión municipal del cuatrienio	Convenio de adquisición de SIAT realizado con CORPOBOYACA	Convenio realizado	0	1%
	SIAT operando	Sistema alimentado	0	1

- Estratificación urbana.

META	INDICADOR	FORMULA	LINEA BASE / AÑO	VALOR ESPERADO EN 2015
Llevar a cabo el proceso de actualización de la estratificación socioeconómica urbana del municipio	Estudio realizado	Documento	0	1
	Estudio adoptado por decreto	Decreto	0	1

- Banco de proyectos.

META	INDICADOR	FORMULA	LINEA BASE / AÑO	VALOR ESPERADO EN 2015
Crear el banco de proyectos del municipio	Banco de proyectos creado	Acuerdo municipal	0 / 2011	1
Mantener en funcionamiento el banco de proyectos del municipio	Banco de proyectos en funcionamiento	(No de proyectos formulados para cofinanciación en el banco de proyectos/No de proyectos que necesitan cofinanciación)*100	0	100%



- MECI

META	INDICADOR	FORMULA	LINEA BASE / AÑO	VALOR ESPERADO EN 2015
MECI implementado 100%	Porcentaje de implementación del MECI	(No de fases implementadas/No de fases propuestas)*100	80% / 2011	100%

PROGRAMA:

Eficiencia Administrativa

PROYECTOS

- Gobierno en línea.

META	INDICADOR	FORMULA	LINEA BASE	VALOR ESPERADO EN 2015
Cumplimiento del 100% de la fase información	Reporte del 100% de los datos que requiere un ciudadano o una empresa para su relacionamiento directo con la alcaldía así como su objetivo misional, lo que es, cómo funciona, lo que hace y quién lo vigila.	(No de ítems de datos que requiere un ciudadano o una empresa para su relacionamiento directo con la alcaldía así como su objetivo misional, lo que es, cómo funciona, lo que hace y quién lo vigila publicados en la página web/items a publicar según la estrategia(60))*100	49.12%	100%
Cumplimiento del 100% de la fase interacción	100% de los ítems de apertura de los canales para el diálogo estado - ciudadanos y empresas, y entre los funcionarios públicos y las personas, en forma igualitaria en la página web municipal	(no de ítems de apertura de los canales para el diálogo estado - ciudadanos y empresas, y entre los funcionarios públicos y las personas, en forma igualitaria en la página web municipal publicados en la página web/items a publicar según esta fase de la estrategia (14))*100	56.04%	100%
Cumplimiento del 50% de la fase transacción	100% de los ítems de proveeduría de transacciones electrónicas para la obtención de productos y servicios a través de la pagina web municipal	(No de ítems de proveeduría de transacciones electrónicas para la obtención de productos y servicios a través de la pagina web municipal /no de ítems a cumplir según la estrategia (20))*100	4.50%	50%



Cumplimiento del 50% de la fase transformación	100% de los ítems que realizan cambios en la forma de operar de la administración municipal para organizar los servicios alrededor de necesidades de ciudadanos y empresas, con ventanillas únicas virtuales y mediante el uso de la intranet gubernamental	(No de ítems que realizan cambios en la forma de operar de la administración municipal para organizar los servicios alrededor de necesidades de ciudadanos y empresas, con ventanillas únicas virtuales y mediante el uso de la intranet gubernamental publicados en la página web/ ítems a cumplir segunda estrategia (13))*100	0%	50%
--	---	--	----	-----

- Eficiencia Fiscal

META	INDICADOR	FORMULA	LINEA BASE / AÑO	VALOR ESPERADO EN 2015
Recaudo de impuestos	Obtención de productos y servicios	Prescripción de la deuda		0
Mantener la clasificación en el ranking departamental	Clasificación departamental en eficiencia fiscal	Clasificación	21 / 2010	21

- Actualización Catastral

META	INDICADOR	FORMULA	LINEA BASE / AÑO	VALOR ESPERADO EN 2015
Gestionar la actualización de la actualización catastral	Actualización catastral	Convenio realizado	0	1

- Rendición De Cuentas

META	INDICADOR	FORMULA	LINEA BASE / AÑO	VALOR ESPERADO EN 2015
Realizar una rendición de cuantas en plaza publica anualmente	Rendiciones de cuentas en plaza pública realizados	No de rendiciones de cuentas realizadas	0 / 2011	4
Realizar un informe de gestión escrito anualmente	Informes de gestión entregados a la comunidad	No de informes entregados a la comunidad	0 / 2011	4
Publicar en el portal web los informes de gestión impresos para una mejor divulgación	Informes de gestión publicados en la página web del municipio	No de informes de gestión publicados	0 / 2011	4

- Evaluación Institucional Y Capacitación



META	INDICADOR	FORMULA	LINEA BASE / AÑO	VALOR ESPERADO EN 2015
Implementar la herramienta de formulación y evaluación de planes de acción por proyectos anualmente	Porcentaje de planes de acción por proyectos formulados	(No de planes de acción formulados/No de proyectos del PDM)*100	0 / 2011	4
	Porcentaje de planes de acción por proyectos evaluados	(No de planes de acción evaluados / No de proyectos del PDM)*100	0 / 2011	4
Llevar a cabo una evaluación de cumplimiento de las metas del PDM anualmente	Evaluación del plan de desarrollo realizada	No de evaluaciones al PDM realizadas	0 / 2011	4
Ajustar el plan de capacitaciones para el personal de la administración municipal	Plan de capacitación municipal ajustado	Documento	0 / 2011	1
Ejecutar el plan de capacitaciones en un 100% para el cuatrienio	Porcentaje de capacitaciones del plan de capacitación municipal realizadas	(No de capacitaciones brindadas a los funcionarios municipales/no de capacitaciones propuestas por el plan municipal de capacitación)*100	0 / 2011	100%
Realizar por lo menos 1 capacitación anual al 100% de los funcionarios municipales	Capacitaciones realizadas	No de capacitaciones impartidas a l personal de la administración municipal	0 / 2011	4

PROGRAMA:

Participación Ciudadana.

OBJETIVOS ESPECÍFICOS

Fortalecer las instancias de participación y control ciudadano a través de los debidos procesos en red con la personería municipal.

PROYECTOS

- Veedurías Ciudadanas.



META	INDICADOR	FORMULA	LINEA BASE / AÑO	VALOR ESPERADO EN 2015
Mantener la participación ciudadana a través de las veedurías existentes (obras publicas, salud, PTS, Educación y cultura, recreación y deporte, desayunos infantiles, adulto mayor, medio ambiente)	Veedurías existentes	Numero de veedurías ciudadanas activas	8 / 2011	8

- Fortalecimiento De Las Instancias De Participación Ciudadana.

META	INDICADOR	FORMULA	LINEA BASE / AÑO	VALOR ESPERADO EN 2015
Capacitar a las Juntas de acción comunal (JAC), por lo menos 1 vez al año	Juntas de acción comunal capacitadas	Numero de juntas de acción comunal capacitadas	0 / 2011	9
	Capacitaciones brindadas a JAC	Numero de capacitaciones brindadas a JAC	0 / 2011	4
Mantener el consejo de política social activo realizando reuniones mensuales	Reuniones realizadas	Numero de reuniones realizadas	0 / 2011	48
Consejo juventud	Reactivar el consejo municipal de juventud	Consejo activo	0 / 2011	1
Consejo territorial de planeación	Reactivar el consejo territorial de planeación	Consejo activo	0 / 2011	1
Desarrollo rural	Reactivar el consejo de desarrollo rural	Consejo activo	0 / 2011	1

PROGRAMA:

Fortalecimiento De La Seguridad Y La Convivencia Ciudadana.

OBJETIVOS ESPECÍFICOS

- Fortalecer en los ciudadanos del municipio de Tasco el concepto de Derechos Humanos para generar una conciencia de respeto hacia los mismos hasta lograr una práctica generalizada en valores mínimos fundamentales para una convivencia digna y pacífica.

ESTRATEGIAS

- talleres lúdicos pedagógicos, generando en los participantes interés en los temas y fijando unas actividades entorno al fortalecimiento, promoción y difusión de los Derechos Humanos.



- Llevar a cabo una semana de la convivencia ciudadana anualmente en el municipio dentro de la cual se lleven a cabo actividades lúdicas, recreativas y de capacitación a la comunidad.

PROYECTOS

- Resolución pacífica de conflictos.

META	INDICADOR	FORMULA	LINEA BASE / AÑO	VALOR ESPERADO EN 2015
Realizar una campaña de sensibilización desde las instituciones educativas con los jóvenes anualmente	Campañas realizadas	No de campanas realizadas	0	4
Crear un centro de mediación escolar por institución educativa	Centros creados	No de centros de mediación estudiantil creados	0	2
Realizar la <i>semana de la convivencia ciudadana</i> anualmente	Evento realizado	No de eventos realizados	0	4

- Programa de seguridad ciudadana

META	INDICADOR	FORMULA	LINEA BASE / AÑO	VALOR ESPERADO EN 2015
Llevar a cabo consejos de seguridad cada mes	Consejo operando	No de reuniones realizadas	0	48
Elaboración del plan de seguridad del municipio de Tasco	Plan elaborado	Documento	0	1
Garantizar los recursos para el funcionamiento de las fuerzas militares del municipio	Recursos girados	Recursos girados		

- Fortalecimiento de la comisaria de familia

META	INDICADOR	FORMULA	LINEA BASE / AÑO	VALOR ESPERADO EN 2015
Garantizar el funcionamiento de la Comisaria de familia durante todo el cuatrienio	Comisaria operando	No de años de la administración municipal con la comisaria de familia en operación	0	4
3 servicios comisaria (comisario, trabajo social, psicología)	Servicios ofrecidos a través de la comisaria de familia	No de servicios ofrecidos a través de la comisaria de familia	0	3



3. CAPITULO DE PARTICIPACIÓN NIÑOS NIÑAS Y ADOLESCENTES DEL MUNICIPIO DE TASCO EN EL PLAN DE DESARROLLO.

El Municipio de Tasco cuenta con una política pública de infancia y adolescencia adoptada por medio de acuerdo No 012 de 2011 del 21 de Diciembre de 2011

Objetivo general de la política. Mejorar las condiciones de vida de los niños y niñas y adolescentes del municipio de Tasco, mediante la atención integral y prioritaria en educación, salud, vivienda, recreación, deporte y cultura, garantizando el pleno ejercicio de sus derechos, con la participación directa de ellos y ellas, la familia, la comunidad y las instituciones públicas y privadas.

Objetivos específicos de la política de infancia y adolescencia:

- Garantizar los derechos de niños, niñas y adolescentes.
- Divulgar la política
- Promover y divulgar los derechos de los niños, niñas y adolescentes.
- Designar recursos que garanticen la protección y el cumplimiento de los derechos de la infancia y adolescencia, mejorando sus condiciones de vida referidas en lo social, económico, cultural y ambiental.
- Dirigir acciones prioritariamente para impactar los inaceptables identificados.
- Desarrollar acciones de fortalecimiento y articulación de todas las instituciones que prestan servicios a los niños, niñas y adolescentes.

Misión de la política de infancia y adolescencia. La política pública de infancia y adolescencia “**MANOS PROTECTORAS DE LA INFANCIA Y ADOLESCENCIA**” garantiza el cumplimiento constitucional y legal de brindar atención integral y preferente a los niños, niñas y adolescentes desde la gestación, bajo el enfoque de derechos, y el principio de corresponsabilidad familia, estado y sociedad.

Visión de la política de infancia y adolescencia. Para el año 2021 nuestros niños, niñas y adolescentes que habitan el municipio de Tasco tendrán mejores condiciones de vida y el goce efectivo de sus derechos de educación, salud, vivienda, recreación, deporte y cultura, haciendo evidente su participación en diferentes instancias municipales y departamentales.

Principios de la política de infancia y adolescencia.

- **El interés superior del niño, niña o adolescente:** Es de obligatorio cumplimiento la atención integral en todos los aspectos de la vida de los niños, niñas y adolescentes.
- **Prevalencia de los derechos de los niños, niñas y adolescentes:** Bajo el concepto de la supremacía de sus derechos, los conflictos de interés suscitados en el proceso de relación de niños, niñas y adolescentes, y adultos primarían los derechos de los primeros.
- **Protección integral:** Se refiere al reconocimiento como sujetos de derecho de niños, niñas y adolescentes la garantía y cumplimiento de los mismos, la prevención de su amenaza o vulneración y su restablecimiento inmediato.
- **Equidad:** Se refiera a la obligatoriedad de generar igualdad de oportunidades para todos y todas.
- **Solidaridad:** En todo momento se debe prestar apoyo entre las instituciones para garantizar el cumplimiento de los derechos de la infancia y adolescencia.



- **Participación Social:** La sociedad donde se encuentran implícitos los niños, niñas y adolescentes serán los veedores de los procesos que atañen al cumplimiento de los deberes del Estado, la comunidad y la familia para la garantía de los derechos de infancia y adolescencia.
- **Integralidad y articulación:** Todas las instituciones cada una desde su función, trabajarán articulada e integralmente en pos de garantizar los derechos de los niños, niñas y adolescentes.
- **Prioridad en las políticas públicas e inversión social:** Todas las políticas públicas que se formulen deben tener en cuenta con prioridad la población infante y adolescentes, el gasto público debe enfocar prioritariamente a la atención de esta población.
- **Perspectiva de género:** Reconocimiento de las diferencias de género (étnicas, cultural, sexual entre otras) que existen entre las niñas, los niños y los adolescentes.

Enfoques de la política.

- **Enfoques de derechos.** Este enfoque se refiere al reconocimiento de niños y niñas como sujetos de derechos, y el Estado, la sociedad y la familia como garantes.
- La política pública municipal de infancia y adolescencia de Tasco se formula partiendo de los derechos de niños, niñas y adolescentes planteados en las cuatro categorías de la Estrategia Nacional Hechos y Derechos: Existencia, Desarrollo, Ciudadanía, Protección, que ponen de manifiesto las condiciones esenciales para preservar la vida, condiciones básicas para progresar en dignamente, tratamiento específico como ciudadanos y ciudadanas libres y participativ@s y factores perjudiciales que pueden atentar contra su integridad humana.
- **Enfoque Diferencial:** Para garantizar los derechos de niños, niñas y adolescentes se deben realizar acciones teniendo en cuenta el reconocimiento de las características particulares de cada **ciclo de vida:** primera infancia, infancia y adolescencia, sus **condiciones específicas** de etnia y género, y la situación particular de vulnerabilidad: discapacidad y desplazamiento.
- **Enfoque territorial:** Se debe tener en cuenta las condiciones urbanas y rurales para la implementación de acciones que propendan por el goce efectivo de los derechos de los niños, niñas y los adolescentes.
- **Enfoque de género:** En toda la gestión pública debe estar incorporada la equidad de género, observando la diferencia entre hombres y mujeres.

En el presente apartado se pretende recopilar la información de cada uno de los sectores anteriormente nombrados correspondiente al diagnóstico situacional y formulación estratégica para estos grupos de edad a partir del enfoque de derechos el cual define 12 objetivos básicos de política ordenados en cuatro categorías de derechos a saber: existencia, desarrollo, ciudadanía y protección según la etapa de desarrollo o ciclo de vida: primera infancia desde la concepción hasta los cinco años; infancia de seis a 12 y adolescencia de 13 a 17 años de edad.

3.1. CATEGORIA DE DERECHOS: EXISTENCIA

3.1.1. OBJETIVO DE POLITICA: TODOS VIVOS

CICLO DE EDAD: PRIMERA INFANCIA



Mortalidad perinatal

Es la proporción de defunciones perinatales en el total de nacimientos. Las defunciones perinatales normalmente incluyen las defunciones de fetos de 28 semanas o más de gestación (también conocido como mortinato u óbito fetal) y defunciones de nacidos vivos dentro de los primeros 7 días de vida. En el municipio de Tasco para el año 2011 no se presentaron muertes de este tipo.

Tasa de Mortalidad Materna

Tabla 50. Tasa de mortalidad materna.

AÑO	VALOR
2009	0
2010	0
2011	0

La salud materna fue escogida como indicador trazador y es la razón de la mortalidad materna que se define como el cociente entre el número de muertes maternas ocurridas en un determinado año y el número de nacidos vivos en el mismo año, expresado por 100.000 nacidos vivos. Para el año 2011 84 mujeres embarazadas asistían a controles prenatales (100% mujeres embarazadas asistían a controles prenatales (100% que hubo en este año).

Fuente: ESE Tasco.

Tasa de mortalidad infantil

Tabla 51. Tasa de mortalidad infantil.

AÑO	Menores de 1 año	Menores de 5 años
2009	0%	3.2%
2010	0%	0%
2011	0%	0%

Es de vital importancia prevenir las muertes evitables durante la primera infancia, especialmente durante el primer año de vida. Esta labor se ha visto reflejada en los resultados de la tasa de mortalidad infantil, los cuales permanecen en cero hasta finales del año 2011.

Fuente: ESE Tasco.

La infección por VIH y la sífilis son importantes problemas de salud pública que afectan a las mujeres y sus recién nacidos de manera directa ya que la infección del niño por el VIH supone la adquisición de un padecimiento crónico que potencialmente acorta la esperanza de vida y que supone un enorme costo humano, social y económico. Por otra parte son conocidas las consecuencias que la sífilis gestacional puede ocasionar. Sin tratamiento, de un 50% a un 80% de las gestaciones con infección por sífilis acabarán de forma adversa, pudiendo producirse aborto, muerte fetal, muerte neonatal, parto prematuro, bajo peso al nacer e infección congénita con diversos grados de afectación.

De esta manera y como medida preventiva se han venido realizando exámenes consentidos de VIH a todas las gestantes del municipio sin encontrar hasta el momento casos positivos. Así mismo se realizan exámenes de Sífilis que han detectado casos aislados los cuales debido a su temprana detección y atención no han traído consecuencias en cuanto a muerte en neonatos.

CICLO DE EDAD: ADOLESCENCIA

El embarazo en adolescentes hoy en día es un problema de salud pública, no sólo asociado a los trastornos orgánicos propios de la juventud materna, sino porque están implicados factores socio-culturales y económicos que comprometen el binomio madre e hijo.



Como la adolescencia es una etapa en la cual ocurren un conjunto de cambios fisiológicos, sociales y emocionales; dependiendo de la edad de la adolescente y del tiempo que ha transcurrido entre su desarrollo y el embarazo puede haber más o menos complicaciones; si la adolescente tiene menos de 15 años se ha observado mayor riesgo de aborto, parto pretérmino o parto por cesárea por inmadurez fisiológica. Si es mayor de 15 años, la embarazada tiene el mismo riesgo que una paciente adulta, excepto si está mal alimentada, o si se encuentra en situación de abandono por parte de su pareja o familia, por otro lado es posible que la adolescente no esté preparada para asumir emocionalmente el compromiso de un bebé o necesite mayor apoyo.

En vista de esto es necesario crear programas para fomentar la información y los servicios requeridos a los jóvenes para concientizarlos y lograr una sexualidad responsable. Asimismo, es necesario crear centros de apoyo para las adolescentes embarazadas, tanto desde el punto de vista médico como emocional. En el municipio de Tasco se han presentado embarazos en adolescentes en los últimos años, aunque en respuesta a los programas de educación sexual que se brinda a través de la ESE y de las cátedras escolares su ocurrencia ha decrecido ostensiblemente como se puede observar en la tabla 18.

Tabla 52. Porcentajes embarazos en adolescentes.

AÑO	Mujeres entre 10 y 14 años	%	Casos entre 10 y 14 años	Mujeres entre 15 y 19 años	%	Casos entre 15 y 19 años
2009	299	0%	0	286	10.48%	30
2010	292	0%	0	280	7.85%	22
2011	293	0.34%	1	271	8.11%	22

Fuente: ESE Tasco

De las 520 adolescentes mujeres existentes en el municipio, 23 planifican, esto quiere decir el 4.4%

CICLO DE EDAD: PRIMERA INFANCIA

Vacunación

El Programa Ampliado de Isoinmunizaciones - PAI -, tiene a cargo la Eliminación, Erradicación y Control de las enfermedades inmunoprevenibles, y es el resultado de una acción conjunta de las Naciones del mundo que requiere de alto nivel técnico y respaldo político para lograr coberturas universales de vacunación, con el fin de disminuir las tasas de mortalidad y morbilidad causadas por enfermedades inmunoprevenibles a la población menor de 5 años. De acuerdo a lo anterior se tienen entre otras las siguientes metas generales en el país, las cuales deben reproducirse para los departamentos y municipios:

- Vacunar con Antipolio, D.P.T., B.C.G., Anti-Hepatitis B y Anti-Haemophilusinfluenzae al 100% de los niños menores de un año.
- Vacunar con Triple Viral al 100% de los niños de un año y aplicar un refuerzo al 100% de ellos al cumplir los 10 años.
- Vacunar con Toxoide Tetánico - Diftérico al 100% de las mujeres en edad fértil residentes en áreas de riesgo para Tétanos Neonatal y al 100% de las gestantes del país.
- Incorporar nuevas vacunas en el calendario nacional
- Garantizar vacunación gratuita y obligatoria a toda la población colombiana objeto del PAI



Tabla 53. Cobertura de vacunación en menores de 1 año.

AÑO	BCG	Polio	DPT	Hepatitis B	Rotavirus	Neumococo	Triple viral
2009	10.16%	102.39%	102.39%	102.39%	102.39%	0%	96.13%
2010	12.50 %	102.50%	102.50%	102.50%	102.50%	102.50%	96.81%
2011	5.31%	92.4%	92.4%	85.84%	80.53%	84.43%	89.34%

Fuente: Secretaria de salud departamental.

La cobertura de vacunación contra BCG (Vacuna contra la tuberculosis) es baja debido a que esta vacuna se administra a los recién nacidos y el municipio no cuenta con sala de partos por lo que la mayoría de niños nacen en municipios que tiene atención de segundo o tercer nivel como Sogamoso y son vacunados allí mismo.

El virus de la polio (o poliomielitis) causa una parálisis aguda que puede traer como consecuencia incapacidad física permanente e incluso la muerte. Antes de que existiera la vacuna contra la polio había dejado un saldo de 250 niños paralizados en 1987, a partir de las políticas de vacunación existentes no se han presentado casos de la enfermedad. La vacuna de la polio se suministra en tres dosis a niños de 2, 4 y 6 meses respectivamente de forma oral.

La DPT está disponible en el mercado desde hace más de medio siglo y su aplicación en los menores de un año ha permitido evitar 70 millones de casos de tos ferina y 610.000 defunciones en el mundo por dicha causa. En Colombia desde su introducción en la década de los 70 ha disminuido de manera considerable la morbilidad y mortalidad por estas tres enfermedades que se encuentran sujetas a planes de control. En menores de un año la vacuna contra la DPT se aplica con el biológico pentavalente que adicionalmente inmuniza contra Hepatitis B y Haemophilus influenzae tipo b. Las coberturas de esta vacuna son altas en el municipio dado que además de las campañas masivas de vacunación que se realizan en el municipio, existe alguna población flotante que también es vacunada.

Colombia utiliza desde 2001 la vacuna pentavalente la cual incluye las vacunas contra difteria, tos ferina, tétanos, hepatitis B y Haemophilus influenzae tipo B. La vacuna contra la hepatitis B deberá ser administrada tan pronto como sea posible luego del nacimiento (Preferiblemente en las primeras 12 horas del recién nacido) y luego otras dosis a los 2 y 6 meses de edad respectivamente. La vacuna contra el rotavirus se incorporó al esquema de vacunación en el año 2009 a partir del cual se ha venido aplicando a los niños menores de 6 meses conjuntamente con otras vacunas por lo que se obtiene una cobertura alta y similar.

El neumococo es una bacteria que puede provocar infecciones en diferentes partes del cuerpo tales como neumonía, meningitis, sepsis, otitis y sinusitis, entre otras, siendo esta una causa importante de morbilidad entre niños menores de 2 años, se incorpora en el esquema regular de vacunación en el 2010, por lo que se observa en ceros el valor para el 2009, obteniendo porcentajes de cobertura de más del 100% por las causas expuestas anteriormente para las otras vacunas aplicadas paralelamente.

Morbilidad.

Tabla 54. Tasa de morbilidad por E.D.A. y E.R.A en menores de 5 años.

AÑO	EDA	ERA
2009	121.4%	152.38%
2010	130.7 %	161.89
2011	149.8 %	78.94 %

Las principales causas de morbilidad en menores de 5 años en el municipio están dadas por enfermedad diarreica aguda, infección respiratoria aguda, rino-faringitis, poli-parasitismo y fiebre no especificada, a pesar de que se ha venido reforzando la estrategia AIEPI, la cual pretende mejorar la prevención y el manejo de las enfermedades prevalentes en menores de 5 años tanto desde el hogar como desde la red de prestadores



de servicios de atención en salud. En la tabla 20 se puede observar el comportamiento de las 2 principales causas de morbilidad en los últimos 3 años para el municipio.

3.1.2. OBJETIVO DE POLÍTICA: TODOS SALUDABLES

CICLO DE EDAD: INFANCIA

En cuanto a la morbilidad en este ciclo de edad, es similar al de la primera infancia siendo las principales enfermedades: enfermedad respiratoria aguda, enfermedad diarreica aguda, desnutrición y alergia.

Gráfica 22. Número de niños menores de 5 años afiliados a algún sistema de seguridad social.

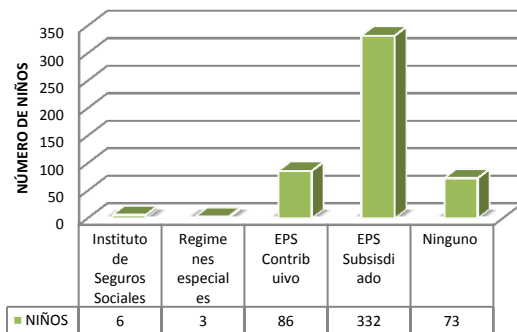

Según la base de datos del SISBEN2011, de 500 niños menores de 5 años, pertenecientes al municipio de Tasco 73 no están afiliados a ningún sistema de seguridad social. En la Gráfica 21 se puede apreciar la cobertura en salud para menores de 5 años por régimen.

Fuente: SISBEN 2011.

CICLO DE EDAD: ADOLESCENCIA

Las principales causas de consulta médica entre los adolescentes entre 13 y 18 años son el ACNE y dolores abdominales.

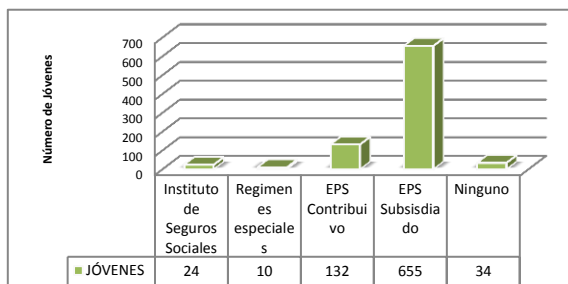

Gráfica 23. Número de jóvenes entre 13 y 18 años afiliados a algún sistema de seguridad social.

Según la base de datos del SISBEN de los 855 jóvenes entre 13 y 18 años, pertenecientes al municipio, 34 no pertenecen a ningún sistema de seguridad social. En el tema de salud sexual y reproductiva la administración municipal en compañía de la ESE ha venido desarrollando algunas estrategias como los centros de jóvenes, servicios de salud

amigables, capacitaciones de la ESE en cada institución educativa, campañas por una sexualidad responsable y la implementación del proyecto encuentro de jóvenes que busca garantizar el acceso a los servicios de salud sexual y reproductiva a los adolescentes de nuestro municipio, brindándoles información acerca de las ETS, planificación familiar, derechos sexuales y reproductivos.

ACCESO A LOS SERVICIOS PÚBLICOS

Actualmente, según la base de datos del SISBEN de los 2208 infantes y adolescentes (0 – 17 años) niveles 1, 2 y 3, 2103 niños habitan viviendas con servicio de energía eléctrica, quedando un déficit en este servicio de 105 niños correspondientes al área rural, 635 cuentan con servicio de acueducto lo que permite determinar un déficit de 222 niños igualmente habitantes del sector rural, 641 con servicio de alcantarillado, 629 con recolección de basuras y 45 con servicio de teléfono, como lo muestra la siguiente tabla dividida por categorías.



Tabla 55. Servicios públicos para población infante y adolescente por categoría.

	Primera Infancia (0 - 5 años)		Infancia (6 - 11 años)		Adolescencia (12 - 17 años)		TOTAL
	Rural	centro	Rural	centro	Rural	centro	
Energía Eléctrica	500	221	488	204	484	206	2103
Acueducto	454	223	449	206	448	206	1986
Alcantarillado	14	213	11	197	11	195	641
Aseo	0	218	4	201	3	203	629
Teléfono	0	11	2	7	0	25	45

Fuente: SISBEN

La carencia de planta de tratamiento hace que la calidad del agua sea bastante regular lo cual ocasiona la presencia de enfermedades especialmente en la niñez por lo cual se recomienda hervirla siempre.

3.1.3. OBJETIVO DE POLÍTICA: NINGUNO DESNUTRIDO

CICLO DE EDAD: PRIMERA INFANCIA, INFANCIA Y ADOLESCENCIA

En el programa de Desayunos Infantiles beneficia y mejora la alimentación y nutrición de 274 niños y niñas entre los seis meses y 5 años y 11 meses del área rural y urbana, pertenecientes a familias del nivel 1 y 2 del SISBEN, mediante la entrega de un desayuno que complementa su alimentación diaria

Tabla 56. Porcentaje de niños menores de 6 meses que asisten a controles de talla y peso y reciben lactancia materna exclusiva

AÑO	VALOR
2009	81%
2010	75 %
2011	81%

El municipio de Tasco ha dado gran importancia a llegar a un 100% de los niños y niñas menores de 6 meses con controles de talla y peso y lactancia materna exclusiva siendo conocedores de los grandes benéficos de la Lactancia materna.

Fuente: Ese Tasco.

Para lograr tal fin se han promovido campañas junto con el programa Familias en Acción para lograr que un 100%

de los niños de 0 a 6 meses reciban lactancia materna exclusiva, se han desarrollado capacitaciones y grupos de trabajo con madres líderes para multiplicar la información. De la misma manera desde el año 2008 se ha venido celebrando en el mes de Agosto en coordinación institucional el mes de la lactancia materna, de tal manera que se realizan encuentros de cuidado en torno a la lactancia materna en el área rural y urbana del municipio.

Tabla 57. Porcentaje de niños y niñas con bajo de peso al nacer.

AÑO	VALOR
2009	9.4%
2010	11.5%
2011	10.6%

Fuente: Ese Tasco.



Dentro de la mortalidad perinatal el bajo peso al nacer tiene una gran importancia no solo porque afecta a los recién nacidos, sino también afecta importantemente la mortalidad en menores de un año ya que se haya estrechamente relacionada con los trastornos respiratorios específicos del periodo perinatal, lo que tiene un importante efecto sobre la carga de enfermedad para la sociedad colombiana. La administración municipal ha venido combatiendo este suceso mediante el suministro de micronutrientes y de suplementos nutricionales para la población gestante, es decir previniendo.

Las estrategias del municipio para combatir la desnutrición global en la población de niños niñas y adolescentes implementa los programas de desayunos infantiles, y alimentación escolar, sin embargo los porcentajes han ascendido debido a que se han ampliado los tamizajes al 100% de la población mientras que en años anteriores no se hacía.

Tabla 58. Porcentaje de niños y niñas con desnutrición en el municipio de Tasco

AÑO	CRONICA	GLOBAL	AGUDA
2009	13.4%	22.8%	42.5%
2010	11.4%	23.4%	41.5%
2011	12.5%	18.3%	40.5%

Fuente: Ese Tasco.

Es importante sin embargo observar que aunque la administración municipal haga esfuerzos para cubrir en algún grado las necesidades de alimentación de la población en edad escolar, las familias tienen gran parte de la tarea en cuanto a lograr erradicar la desnutrición en nuestros infantes y adolescentes complementando y mejorando las ayudas alimentarias que brinda el estado, apoyándose en la asistencia técnica que se brinda en este ámbito a través de programas como familias en acción y el Plan Territorial de Salud Municipal.

3.1.4. OBJETIVO DE POLITICA: NINGUNO SIN FAMILIA

CICLO DE EDAD: PRIMERA INFANCIA, INFANCIA Y ADOLESCENCIA

En el municipio de Tasco, esta clase de medida de protección es muy poco frecuente, durante los últimos años solo durante la vigencia fiscal 2010 se solicitó al ICBF centro zonal Duitama se declarara en adoptabilidad a un menor de 4 años de edad.

Durante las vigencias fiscales 2010 y 2011 no se presentó ningún caso de niños, niñas y adolescentes que se encontraran en situación de calle o abandono.



3.1.5. FORMULACIÓN CATEGORÍA DE DERECHOS EXISTENCIA

Tabla 59. Formulación primera infancia categoría derechos de existencia

OBJETIVOS DE POLITICA		PRIMERA INFANCIA						
		META	PROYECTO DEL PDM	META	INDICADOR	FORMULA	LÍNEA BASE	VALOR ESPERADO EN 2015
EXISTENCIA	TODOS VIVOS	Evitar la muerte de mujeres durante el embarazo y el parto	SALUD SEXUAL Y REPRODUCTIVA	Cero muertes en maternas	Muertes maternas	No de muertes maternas	0	0
				Cero muertes perinatales	Muertes perinatales	No de muertes perinatales	0	0
				100% de caso de sífilis gestacional detectados a tiempo (antes del nacimiento)	Porcentaje de atención de casos de sífilis gestacional detectados antes del nacimiento	(No de casos de sífilis gestacional detectados oportunamente/No de casos de sífilis gestacional presentados)*100	100%	100%
				100% de casos de sífilis gestacional detectados con atención oportuna	Porcentaje de atención de casos de sífilis gestacional detectados	(No de casos de sífilis gestacional detectados y atendidos oportunamente/No de casos de sífilis gestacional detectados)*100	100%	100%
		Impedir las muertes evitables durante el primer año de vida	SALUD INTEGRAL PARA POBLACIÓN MENOR DE 12 AÑOS	Cero muertes en niños menores de un año	Muertes en niños	No de muertes en niños menores de un año	0	0
		Impedir las muertes evitables entre 1 y 4 años de edad		100% casos detectados de IRA atendidos.	Tasa de morbilidad por IRA	(No de niños entre 0 y 5 años que demandaron servicio de salud para atención de IRA/No de niños entre 0 y 5 años en el municipio)*100	162%	
					Porcentaje de casos atendidos	(No de niños entre 0 y 5 años que demandaron servicio de salud para atención de IRA/No de niños con cuadro de IRA atendidos)*100	100%	100%



OBJETIVOS DE POLITICA	PRIMERA INFANCIA						
	META	PROYECTO DEL PDM	META	INDICADOR	FORMULA	LÍNEA BASE	VALOR ESPERADO EN 2015
TODOS SALUDABLES			100% casos detectados de EDA atendidos.	Tasa de morbilidad por EDA	(No de niños entre 0 y 5 años que demandaron servicio de salud para atención de EDA/No de niños entre 0 y 5 años en el municipio)*100	130%	
				porcentaje de casos atendidos	(No de niños entre 0 y 5 con EDA atendidos por la ESE/ No de niños entre 0 y 5 años que demandaron servicio de salud para atención de EDA)*100	100%	100%
	Conocer y prevenir las principales causas de enfermedad por grupos de edad	SALUD INTEGRAL PARA POBLACION MENOR DE 12 AÑOS	Realizar una reunión mensual con el Comité de vigilancia epidemiológica	Reunión mensual	No de reuniones realizadas	0	48
			Realizar una reunión trimestral con el consejo territorial de seguridad social en salud (artículo 175 de la Ley 100/93)	Reunión trimestral	No de reuniones realizadas	0	16
	Garantizar que todos tengan las vacunas completas		Ampliar coberturas en vacunación en población en condición de extrema pobreza	Cobertura vacunación	(No de niños en extrema pobreza vacunados/ No de niños entre 0 y 6 años en condición de extrema pobreza)*100	57%	87%
			Ampliar la cobertura promedio de vacunación al 95%	Cobertura vacunación	(No de niños vacunados/ No de niños entre 0 y 5 años)*100	89%	95%
	Atender la salud visual, auditiva, bucal, ambiental y mental.	ENFERMEDADES TRANSMISIBLES Y ZONOSIS	Realizar campañas semestrales de desparasitación anual en las veredas en el marco la atención primaria en	No de campañas realizadas	No de campañas realizadas	0	8



OBJETIVOS DE POLITICA	PRIMERA INFANCIA						
	META	PROYECTO DEL PDM	META	INDICADOR	FORMULA	LÍNEA BASE	VALOR ESPERADO EN 2015
			salud para los niños de 0-5 años				
		NUTRICION	Disminuir la tasa de desnutrición aguda en niños menores de 5 años el municipio	Tasa de desnutrición aguda en menores de 5 años	Tasa de desnutrición	40.5%	10%
		SALUD ORAL	100% de niños y niñas entre 1 y 14 años con consulta odontológica anual	Cobertura consulta odontológica en niños entre 1 y 14 años	(No de niños entre 1 y 14 años con consulta odontológica anual/No de niños entre 1 y 14 años identificados por SICAPS)	61%	100%
			Realizar jornadas educativas trimestrales de promoción de hábitos de salud oral	Jornadas educativas realizadas	No de jornadas educativas realizadas	0	16
		FORTALECIMIENTO Y APOYO A REDES INTEGRADAS EN SALUD	Realizar una reunión mensual con el Comité de vigilancia epidemiológica	Reunión mensual	No de reuniones realizadas	0	48
			Realizar una reunión trimestral con el consejo territorial de seguridad social en salud (artículo 175 de la Ley 100/93)	Reunión trimestral	No de reuniones realizadas	0	16
		SALUD MENTAL Y PREVENCIÓN DE LA VIOLENCIA	Intervenir al 100% de los niños menores de 4 años con problemas motores, de lenguaje, de conducta.	Niños con intervención	(No de niños menores de 4 años con problemas motores, de lenguaje, de conducta atendidos/No de niños menores de 4 años con problemas motores, de lenguaje, de conducta en el municipio)*100	76%	100%



OBJETIVOS DE POLITICA	PRIMERA INFANCIA						
	META	PROYECTO DEL PDM	META	INDICADOR	FORMULA	LÍNEA BASE	VALOR ESPERADO EN 2015
Lograr que todos estén afiliados a la seguridad social en salud y tengan servicios oportunos y eficaces		REGIMEN SUBSIDIADO	Mantener la cobertura del régimen subsidiado	Cobertura en menores de 18 años del régimen subsidiado		91% / 2011	100%
	Proveer a todos agua segura en sus viviendas y saneamiento básico	OPTIMIZACIÓN DE LA PRESTACIÓN DEL SERVICIO DE ACUEDUCTO Y MEJORAMIENTO DEL SISTEMA DE ABASTECIMIENTO DE AGUA- SECTOR URBANO	Estructurar y adelantar un esquema de transformación empresarial urbano	Conformación empresarial urbano	Acuerdo de conformación aprobado	0	1
				Porcentaje de avance	(No de acciones cumplidas / No de acciones programadas) * 100	0	100%
		OPTIMIZACIÓN SISTEMAS DE ACUEDUCTOS SECTOR RURAL	El 100% de las familias con abastecimiento de agua en condiciones de potabilidad	Familias red unidos con agua	Porcentaje de familias red unidos con abastecimiento de agua en condiciones de potabilidad	72%	100%
		OPTIMIZACIÓN DEL SISTEMA DE ALCANTARILLADO SECTOR URBANO	100% de la población de estratos 1, 2 y 3 beneficiados con subsidio	Porcentaje de usuarios en estrato 1, 2 y 3 en el municipio que están siendo cubiertos con subsidios.	(No de usuarios con subsidio / No de usuarios en estrato 1,2 y 3 en el municipio) * 100	0	100%
		SANEAMIENTO BÁSICO RURAL	El 100% de familias red unidos con sistema de desagüe y tratamiento de aguas servidas	Familias red unidos con sistema de desagüe y tratamiento de aguas servidas	Porcentaje de familias red unidos con sistema de desagüe y tratamiento de aguas servidos	72%	100%



OBJETIVOS DE POLITICA	PRIMERA INFANCIA						
	META	PROYECTO DEL PDM	META	INDICADOR	FORMULA	LÍNEA BASE	VALOR ESPERADO EN 2015
NINGUNO SIN FAMILIA	Lograr que todos vivan con su familia o una que la sustituya	NIÑOS PROTEGIDOS	100% de casos de restablecimiento de derechos atendidos	porcentaje de casos de restablecimiento de derechos atendidos	(No de casos de restablecimiento de derechos atendidos/No de casos presentados)*100	0	100%
	Lograr que ninguno permanezca abandonado		Mantener convenio con hogar de paso durante todo el cuatrienio	Hogar de paso contratado 12 meses del año durante todo el cuatrienio	No de meses con hogar de paso contratado	0	48
	Lograr que ninguno viva en la calle restituyéndolo a su familia		Mantener convenios con CESPA y casa del menor durante todo el cuatrienio	Convenios con CESPA y Casa del Menor Marco Fidel Suarez realizados anualmente	Convenios realizados	0	8
NINGUNO DESNUTRIDO	Promover lactancia materna	SALUD INTEGRAL PARA POBLACION MENOR DE 12 AÑOS	95% de niños menores de 6 meses con lactancia materna exclusiva	Cobertura IAMI	(No de niños con lactancia materna exclusiva / No de niños menores de 6 meses)*100	75%	95%
	Promover la seguridad alimentaria y nutricional, incluyendo la gestión nutricional de las familias	ALIMENTACION EN HOGARES INFANTILES	Ocupar el 100% de la oferta de cupos de los hogares infantiles del municipio	% de cupos de hogares infantiles utilizado	(No de niños en hogar infantil/No de cupos disponibles en los hogares infantiles)*100	89.01%	100%
		ESCUELAS CON SEGURIDAD ALIMENTARIA	Implementar un proyecto piloto sostenible de producción de huevos en una escuela rural del municipio	Proyecto piloto implementado	Proyecto piloto implementado	0	1



OBJETIVOS DE POLITICA	PRIMERA INFANCIA						
	META	PROYECTO DEL PDM	META	INDICADOR	FORMULA	LÍNEA BASE	VALOR ESPERADO EN 2015
Brindar servicios de nutrición complementaria para quienes lo necesiten			Implementar un proyecto piloto sostenible de granja escolar en 2 escuelas rurales	Proyecto piloto implementado	Proyecto piloto implementado	0	2
		BUENOS HABITOS Y PRACTICAS ALIMENTICIAS	Impartir educación nutricional y de buenos hábitos alimenticios a 42 familias en extrema pobreza.	Familias con acompañamiento nutricional	No de familias en extrema pobreza con hábitos saludables en la manipulación y preparación de alimentos	176	218
		DESAYUNOS INFANTILES	Entregar desayunos infantiles al 8% de los niños que no asisten a hogar infantil	% de niños fuera de los hogares infantiles con desayuno infantil	(No de niños menores de 5 años por fuera de los hogares de bienestar familiar/No de niños con desayuno infantil)*100	14.2%	8%
		NUTRICION	100% de niños de 0 -5 años con problema de desnutrición crónica con esquema de suplementación con micronutrientes	Cobertura niños de 0-5 años con desnutrición crónica	(No niños de 0-5 años con desnutrición crónica / No de niños entre 0-5 años)*100	0	0
			100% de niños menores de 6 meses con lactancia materna exclusiva	Cobertura lactancia materna	(No de niños con lactancia materna exclusiva / No de niños menores de 6 meses)*100	59%	100%
		NURICION	100% de niños entre 1 y 4 años con control de talla y peso	Cobertura controles de talla y peso	(No de niños entre 1 y 4 años con control de talla y peso/No de niños entre 1 y 4 años)*100	87%	100%
	Realizar monitoreo de peso y talla						



OBJETIVOS DE POLITICA		PRIMERA INFANCIA						
		META	PROYECTO DEL PDM	META	INDICADOR	FORMULA	LÍNEA BASE	VALOR ESPERADO EN 2015
				100% de niños menores de 1 año con control de talla y peso	Cobertura controles de talla y peso	(No de niños menores de 1 año con control de talla y peso/No de niños menores de 1 año)*100	81%	100%

Tabla 60. Formulación infancia categoría derechos de existencia

OBJETIVOS DE POLITICA		INFANCIA						
		META	PROYECTO DEL PDM	META	INDICADOR	FORMULA	LÍNEA BASE	VALOR ESPERADO EN 2015
EXISTENCIA	TODOS VIVOS	Impedir las muertes evitables de los niños y niñas de 5 a 12 años	SALUD INTEGRAL PARA POBLACION MENOR DE 12 AÑOS	100% casos detectados de IRA atendidos.	Tasa de morbilidad por IRA	(No de niños entre 0 y 5 años que demandaron servicio de salud para atención de IRA/No de niños entre 0 y 5 años en el municipio)*100	162%	
					Porcentaje de casos atendidos	(No de niños entre 0 y 5 años que demandaron servicio de salud para atención de IRA/No de niños con cuadro de IRA atendidos)*100	100%	100%
				100% casos detectados de EDA atendidos.	Tasa de morbilidad por EDA	(No de niños entre 0 y 5 años que demandaron servicio de salud para atención de EDA/No de niños entre 0 y 5 años en el municipio)*100	130%	



OBJETIVOS DE POLITICA	INFANCIA						
	META	PROYECTO DEL PDM	META	INDICADOR	FORMULA	LÍNEA BASE	VALOR ESPERADO EN 2015
				porcentaje de casos atendidos	(No de niños entre 0 y 5 con EDA atendidos por la ESE/ No de niños entre 0 y 5 años que demandaron servicio de salud para atención de EDA)*100	100%	100%
TODOS SALUDABLES	Conocer y prevenir las principales causas de enfermedad por grupos de edad	SALUD INTEGRAL PARA POBLACION MENOR DE 12 AÑOS	Realizar una reunión mensual con el Comité de vigilancia epidemiológica	Reunión mensual	No de reuniones realizadas	0	48
			Realizar una reunión trimestral con el consejo territorial de seguridad social en salud (artículo 175 de la Ley 100/93)	Reunión trimestral	No de reuniones realizadas	0	16
	Atender la salud visual, auditiva, bucal, ambiental y mental.	ENFERMEDADES TRANSMISIBLES Y ZONOSIS	Realizar campañas semestrales de desparasitación anual en las veredas en el marco la atención primaria en salud para los niños de 6-11 años	No de campañas realizadas	No de campañas realizadas	0	8
			SALUD ORAL	100% de niños y niñas entre 1 y 14 años con consulta odontológica anual	Cobertura consulta odontológica en niños entre 1 y 14 años	(No de niños entre 1 y 14 años con consulta odontológica anual/No de niños entre 1 y 14 años identificados por SICAPS)	61%



OBJETIVOS DE POLITICA	INFANCIA						
	META	PROYECTO DEL PDM	META	INDICADOR	FORMULA	LÍNEA BASE	VALOR ESPERADO EN 2015
Lograr que todos estén afiliados a la seguridad social en salud y tengan servicios oportunos y eficaces			Realizar jornadas educativas trimestrales de promoción de hábitos de salud oral	Jornadas educativas realizadas	No de jornadas educativas realizadas	0	16
		FORTALECIMIENTO Y APOYO A REDES INTEGRADAS EN SALUD	Realizar una reunión mensual con el Comité de vigilancia epidemiológica	Reunión mensual	No de reuniones realizadas	0	48
			Realizar una reunión trimestral con el consejo territorial de seguridad social en salud (artículo 175 de la Ley 100/93)	Reunión trimestral	No de reuniones realizadas	0	16
		SALUD MENTAL Y PREVENCION DE LA VIOLENCIA	Intervenir al 100% de los casos de violencia intrafamiliar que sean detectados	Casos intervenidos	(No de casos de violencia intrafamiliar intervenidos/No de casos de violencia intrafamiliar detectados)*100	100%	100%
		REGIMEN SUBSIDIADO	Mantener la cobertura del régimen subsidiado	Cobertura en menores de 18 años del régimen subsidiado		91% / 2011	100%



OBJETIVOS DE POLITICA	INFANCIA						
	META	PROYECTO DEL PDM	META	INDICADOR	FORMULA	LÍNEA BASE	VALOR ESPERADO EN 2015
Proveer a todos agua segura en sus viviendas y saneamiento básico		OPTIMIZACIÓN DE LA PRESTACIÓN DEL SERVICIO DE ACUEDUCTO Y MEJORAMIENTO DEL SISTEMA DE ABASTECIMIENTO DE AGUA- SECTOR URBANO	Estructurar y adelantar un esquema de transformación empresarial urbano	Conformación empresarial urbano	Acuerdo de conformación aprobado	0	1
				Porcentaje de avance	(No de acciones cumplidas / No de acciones programadas) * 100	0	100%
		OPTIMIZACIÓN SISTEMAS DE ACUEDUCTOS SECTOR RURAL	El 100% de las familias con abastecimiento de agua en condiciones de potabilidad	Familias red unidos con agua	Porcentaje de familias red unidos con abastecimiento de agua en condiciones de potabilidad	72%	100%
		OPTIMIZACIÓN DEL SISTEMA DE ALCANTARILLADO SECTOR URBANO	100% de la población de estratos 1, 2 y 3 beneficiados con subsidio	Porcentaje de usuarios en estrato 1, 2 y 3 en el municipio que están siendo cubiertos con subsidios.	(No de usuarios con subsidio / No de usuarios en estrato 1,2 y 3 en el municipio) * 100	0	100%
		SANEAMIENTO BÁSICO RURAL	El 100% de familias red unidos con sistema de desagüe y tratamiento de aguas servidas	Familias red unidos con sistema de desagüe y tratamiento de aguas servidas	Porcentaje de familias red unidos con sistema de desagüe y tratamiento de aguas servidos	72%	100%
NINGUNO SIN FAMILIA	Lograr que todos vivan con su familia o una que la sustituya	NIÑOS PROTEGIDOS	100% de casos de restablecimiento de derechos atendidos	porcentaje de casos de restablecimiento de derechos atendidos	(No de casos de restablecimiento de derechos atendidos/No de casos presentados)*100	0	100%



OBJETIVOS DE POLITICA	INFANCIA						
	META	PROYECTO DEL PDM	META	INDICADOR	FORMULA	LÍNEA BASE	VALOR ESPERADO EN 2015
	Lograr que ninguno permanezca abandonado		Mantener convenio con hogar de paso durante todo el cuatrienio	Hogar de paso contratado 12 meses del año durante todo el cuatrienio	No de meses con hogar de paso contratado	0	48
	Lograr que ninguno viva en la calle restituyéndolo a su familia		Mantener convenios con CESPA y casa del menor durante todo el cuatrienio	Convenios con CESPA y Casa del Menor Marco Fidel Suarez realizados anualmente	Convenios realizados	0	8
NINGUNO DESNUTRIDO	Brindar alimentación escolar en todas las escuelas	ALIMENTACION ESCOLAR	Cubrir al 100% de la población escolar del municipio con el programa de alimentación escolar	% de población escolar dentro del programa de alimentación escolar.	(No de estudiantes con alimentación escolar/No de estudiantes matriculados)*100	100%	100%
				% meses de prestación del servicio	(No de meses en que se ha prestado el servicio/No de meses de actividad en los establecimientos educativos)*100	0%	85%
	Promover la seguridad alimentaria y nutricional, incluyendo la gestión nutricional de las familias	ALIMENTACION EN HOGARES INFANTILES	Ocupar el 100% de la oferta de cupos de los hogares infantiles del municipio	% de cupos de hogares infantiles utilizado	(No de niños en hogar infantil/No de cupos disponibles en los hogares infantiles)*100	89.01%	100%
		ESCUELAS CON SEGURIDAD ALIMENTARIA	Implementar un proyecto piloto sostenible de producción de huevos en una escuela rural del municipio	Proyecto piloto implementado	Proyecto piloto implementado	0	1



OBJETIVOS DE POLITICA	INFANCIA						
	META	PROYECTO DEL PDM	META	INDICADOR	FORMULA	LÍNEA BASE	VALOR ESPERADO EN 2015
Brindar servicios de nutrición complementaria para quienes lo necesiten			Implementar un proyecto piloto sostenible de granja escolar en 2 escuelas rurales	Proyecto piloto implementado	Proyecto piloto implementado	0	2
		BUENOS HABITOS Y PRACTICAS ALIMENTICIAS	Impartir educación nutricional y de buenos hábitos alimenticios a 42 familias en extrema pobreza.	Familias con acompañamiento nutricional	No de familias en extrema pobreza con hábitos saludables en la manipulación y preparación de alimentos	176	218
		DESAYUNOS INFANTILES	Entregar desayunos infantiles al 8% de los niños que no asisten a hogar infantil	% de niños fuera de los hogares infantiles con desayuno infantil	(No de niños menores de 5 años por fuera de los hogares de bienestar familiar/No de niños con desayuno infantil)*100	14.2%	8%
		NUTRICION	100% de niños de 6 -11 años con problema de desnutrición crónica con esquema de suplementación con micronutrientes	Cobertura niños de 6 - 11 años con desnutrición crónica	(No niños de 6 - 11 años con desnutrición crónica / No de niños entre 6 - 11 años)*100	0	0



Tabla 61. Formulación adolescencia categoría derechos de existencia

OBJETIVOS DE POLITICA		ADOLESCENCIA						
		META	PROYECTO DEL PDM	META	INDICADOR	FORMULA	LÍNEA BASE	VALOR ESPERADO EN 2015
EXISTENCIA	TODOS VIVOS	Impedir las muertes evitables en adolescentes	PROMOCIÓN DE ESTILOS DE VIDA SALUDABLES PARA CONTROL DE ENFERMEDADES CRÓNICAS	Realizar acciones de intervención en el 100% de las familias con habito de fumar	Familias intervenidas	(No de familias con tabaquismo intervenidas/No de familias en el municipio)*100	99.90%	100%
				Realizar acciones de intervención en el 100% de las familias con algún integrante con habito de ingerir bebidas alcohólicas	Familias intervenidas	(No de familias con consumo de alcohol intervenidas/No de familias en el municipio)*100	99.80%	100%
				Realizar acciones de intervención en el 100% de las familias con algún integrante con habito de ingerir sustancias psicoactivas	Familias intervenidas	(No de familias con integrante(s) con consumo de sustancias psicoactivas/No de familias en el municipio)*100	0.80%	100%
				Cero muertes violentas en niños por suicidio, homicidio, accidentes de tránsito y en el hogar; y violencia intrafamiliar.	Tasa de mortalidad por muerte violenta	(Número de muertes violentas de menores de 18 años / Total población de 0 a 18 años) *100	ND	0
	Prevenir el embarazo en adolescentes	SALUD SEXUAL Y REPRODUCTIVA	Reducir el embarazo en adolescentes	Porcentaje de adolescentes en embarazo	(No de adolescentes en estado de embarazo / No de adolescentes mujeres) *100	8.45%	5%	



OBJETIVOS DE POLITICA	ADOLESCENCIA							
	META	PROYECTO DEL PDM	META	INDICADOR	FORMULA	LÍNEA BASE	VALOR ESPERADO EN 2015	
<p>TODOS SALUDABLES</p>	Conocer y prevenir las principales causas de enfermedad por grupos de edad	<p>SALUD INTEGRAL PARA POBLACION MENOR DE 12 AÑOS</p>	Realizar una reunión mensual con el Comité de vigilancia epidemiológica	Reunión mensual	No de reuniones realizadas	0	48	
			Realizar una reunión trimestral con el consejo territorial de seguridad social en salud (artículo 175 de la Ley 100/93)	Reunión trimestral	No de reuniones realizadas	0	16	
	Atender la salud visual, auditiva, bucal, ambiental y mental.	<p>ENFERMEDADES TRANSMISIBLES Y ZONOSIS</p>	Realizar campañas semestrales de desparasitación anual en las veredas en el marco la atención primaria en salud para los niños de 12-17 años	No de campañas realizadas	No de campañas realizadas	0	8	
			<p>NUTRICION</p>	100% de gestantes con bajo peso con esquema de suplementación con micronutrientes	Cobertura suplementación gestantes con bajo peso	(No de gestantes con bajo peso con esquema de suplementación con micronutrientes/ No de gestantes con bajo peso detectadas)*100	100%	100%
				<p>SALUD ORAL</p>	100% de niños y niñas entre 1 y 14 años con consulta odontológica anual	Cobertura consulta odontológica en niños entre 1 y 14 años	(No de niños entre 1 y 14 años con consulta odontológica anual/No de niños entre 1 y 14 años identificados por SICAPS)	61%



OBJETIVOS DE POLITICA	ADOLESCENCIA						
	META	PROYECTO DEL PDM	META	INDICADOR	FORMULA	LÍNEA BASE	VALOR ESPERADO EN 2015
			Realizar jornadas educativas trimestrales de promoción de hábitos de salud oral	Jornadas educativas realizadas	No de jornadas educativas realizadas	0	16
	FORTALECIMIENTO Y APOYO A REDES INTEGRADAS EN SALUD		Realizar una reunión mensual con el Comité de vigilancia epidemiológica	Reunión mensual	No de reuniones realizadas	0	48
			Realizar una reunión trimestral con el consejo territorial de seguridad social en salud (artículo 175 de la Ley 100/93)	Reunión trimestral	No de reuniones realizadas	0	16
	SALUD MENTAL Y PREVENCIÓN DE LA VIOLENCIA		Intervenir al 100% de los niños menores de 14 años con señales de maltrato	Niños con intervención	(No de niños menores de 14 años con señales de maltrato atendidos/No de niños menores de 14 años con señales de maltrato en el municipio)*100	100%	100%
			Realizar intervención en el 100% de hogares con menores de 15 años con señales de maltrato detectados	Familias intervenidas	(No de familias con menores de 15 años con señales de maltrato intervenidas/No de familias con menores de 5 años con señales de maltrato detectadas)*100	50%	100%



OBJETIVOS DE POLITICA	ADOLESCENCIA						
	META	PROYECTO DEL PDM	META	INDICADOR	FORMULA	LÍNEA BASE	VALOR ESPERADO EN 2015
Proveer a todos agua segura en sus viviendas y saneamiento básico	Lograr que todos estén afiliados a la seguridad social en salud y tengan servicios oportunos y eficaces	REGIMEN SUBSIDIADO	Mantener la cobertura del régimen subsidiado	Cobertura en menores de 18 años del régimen subsidiado		91% / 2011	100%
	Garantizar acceso a los servicios de salud sexual y reproductiva en adolescentes	SALUD SEXUAL Y REPRODUCTIVA	Incrementar el uso correcto de métodos anticonceptivos en la población en edad fértil	mujeres en edad fértil con método anticonceptivo (10 a 52 años)	No de mujeres en edad fértil con método anticonceptivo	730	915
				hombres en edad fértil con método anticonceptivo	No de hombres en edad fértil con método anticonceptivo	76	82
		OPTIMIZACIÓN DE LA PRESTACIÓN DEL SERVICIO DE ACUEDUCTO Y MEJORAMIENTO DEL SISTEMA DE ABASTECIMIENTO DE AGUA- SECTOR URBANO	Estructurar y adelantar un esquema de transformación empresarial urbano	Conformación empresarial urbano	Acuerdo de conformación aprobado	0	1
				Porcentaje de avance	(No de acciones cumplidas / No de acciones programadas) * 100	0	100%
				Familias red unidos con agua	Porcentaje de familias red unidos con abastecimiento de agua en condiciones de potabilidad	72%	100%
		OPTIMIZACIÓN SISTEMAS DE ACUEDUCTOS SECTOR RURAL	El 100% de las familias con abastecimiento de agua en condiciones de potabilidad				



OBJETIVOS DE POLITICA	ADOLESCENCIA						
	META	PROYECTO DEL PDM	META	INDICADOR	FORMULA	LÍNEA BASE	VALOR ESPERADO EN 2015
		OPTIMIZACIÓN DEL SISTEMA DE ALCANTARILLADO SECTOR URBANO	100% de la población de estratos 1, 2 y 3 beneficiados con subsidio	Porcentaje de usuarios en estrato 1, 2 y 3 en el municipio que están siendo cubiertos con subsidios.	(No de usuarios con subsidio / No de usuarios en estrato 1,2 y 3 en el municipio) * 100	0	100%
		SANEAMIENTO BÁSICO RURAL	El 100% de familias red unidos con sistema de desagüe y tratamiento de aguas servidas	Familias red unidos con sistema de desagüe y tratamiento de aguas servidas	Porcentaje de familias red unidos con sistema de desagüe y tratamiento de aguas servidas	72%	100%
NINGUNO SIN FAMILIA	Lograr que todos vivan con su familia o una que la sustituya	NIÑOS PROTEGIDOS	100% de casos de restablecimiento de derechos atendidos	porcentaje de casos de restablecimiento de derechos atendidos	(No de casos de restablecimiento de derechos atendidos/No de casos presentados)*100	0	100%
	Lograr que ninguno permanezca abandonado		Mantener convenio con hogar de paso durante todo el cuatrienio	Hogar de paso contratado 12 meses del año durante todo el cuatrienio	No de meses con hogar de paso contratado	0	48
	Lograr que ninguno viva en la calle restituyéndolo a su familia		Mantener convenios con CESPA y casa del menor durante todo el cuatrienio	Convenios con CESPA y Casa del Menor Marco Fidel Suarez realizados anualmente	Convenios realizados	0	8
NINGUNO DESNUTRIDO	Promover la seguridad alimentaria y nutricional, incluyendo la	ALIMENTACION EN HOGARES INFANTILES	Ocupar el 100% de la oferta de cupos de los hogares infantiles del municipio	% de cupos de hogares infantiles utilizado	(No de niños en hogar infantil/No de cupos disponibles en los hogares infantiles)*100	89.01%	100%



OBJETIVOS DE POLITICA	ADOLESCENCIA						
	META	PROYECTO DEL PDM	META	INDICADOR	FORMULA	LÍNEA BASE	VALOR ESPERADO EN 2015
gestión nutricional de las familias	ESCUELAS CON SEGURIDAD ALIMENTARIA	Implementar un proyecto piloto sostenible de producción de huevos en una escuela rural del municipio	Proyecto piloto implementado	Proyecto piloto implementado	0	1	
		Implementar un proyecto piloto sostenible de granja escolar en 2 escuelas rurales	Proyecto piloto implementado	Proyecto piloto implementado	0	2	
	BUENOS HABITOS Y PRACTICAS ALIMENTICIAS	Impartir educación nutricional y de buenos hábitos alimenticios a 42 familias en extrema pobreza.	Familias con acompañamiento nutricional	No de familias en extrema pobreza con hábitos saludables en la manipulación y preparación de alimentos	176	218	
Brindar servicios de nutrición complementaria para quienes lo necesiten	DESAYUNOS INFANTILES	Entregar desayunos infantiles al 8% de los niños que no asisten a hogar infantil	% de niños fuera de los hogares infantiles con desayuno infantil	(No de niños menores de 5 años por fuera de los hogares de bienestar familiar/No de niños con desayuno infantil)*100	14.2%	8%	
	NUTRICION	100% de niños de 12 -17 años con problema de desnutrición crónica con esquema de suplementación con micronutrientes	cobertura niños de 12 - 17 años con desnutrición crónica	(No niños de 12 - 17 años con desnutrición crónica / No de niños entre 12 - 17 años)*100	0	0	



3.2. CATEGORÍA DE DERECHOS: DESARROLLO

3.2.1. OBJETIVOS DE POLÍTICA: NINGUNO SIN EDUCACIÓN

De acuerdo con el Código de Infancia y adolescencia, los niños, niñas y adolescentes tienen derecho a una educación de calidad. Será obligatoria por parte del Estado en un año de preescolar y nueve de educación básica. La educación será gratuita en las instituciones del Estado. Teniendo como obligaciones principales:

1. Garantizar desde su nacimiento el acceso a la educación idónea y de calidad.
2. Asegurar la permanencia en el sistema educativo y el cumplimiento del ciclo completo de formación.
3. Garantizar la dignidad y los derechos humanos en el ambiente escolar y promocionar el buen trato.
4. Erradicar las prácticas pedagógicas discriminatorias o excluyentes y sancionar el mal trato, menoscabo de la dignidad o la integridad física, psicológica etc.
5. Atender las necesidades educativas de los infantes y adolescentes con discapacidad, capacidades excepcionales o en situaciones de emergencia.
6. Garantizar la autoeducación en los grupos étnicos
7. Prevenir la deserción escolar y evitar la expulsión de los niños, niñas y adolescentes del sistema educativo.
8. Fomentar el deporte, la recreación y las actividades de supervivencia
9. Fomentar la participación en la cultura y las artes, la producción artística, científica y tecnológica.

Siendo de vital importancia para el municipio dar cumplimiento a esta normatividad, se dispone de un diagnóstico especial para el sector que incluya una radiografía del nivel de cumplimiento de las obligaciones antes mencionadas, lo que nos permitirá atender las posibles deficiencias encontradas con mayor eficiencia.

CICLO DE EDAD: PRIMERA INFANCIA

Las personas que atienden a los niños y las niñas en espacios institucionales de primera infancia son: educadores profesionales, auxiliares, personal de servicio, otros profesionales tales como psicólogos, los últimos años la Alcaldía Municipal ha aumentado el porcentaje de niños y niñas vinculados a programas de educación inicial por medio de los convenios interadministrativos con el I.C.B.F con los programas de Hogares de Bienestar y FAMI, con COMFABOY a través del Jardín Social Travesuras, con el Consorcio Jhon F. Kennedy con el programa PAIPI (Programa de Atención Integral a la Primera Infancia) y con la U.P.T.C. a través del programa Creciendo a Pasitos.

Tabla 62. Niños y Niñas menores de 5 años vinculados a programas de educación inicial.

2008		2009		2010		2011	
No	%	No	%	No	%	No	%
258	30%	318	36.9%	422	52.5%	295	38.3%

Fuente: Informe de gestión en el marco del proceso de rendición pública de cuentas para la garantía de los derechos de la infancia y la adolescencia. Año 2011.

Gráfica 24. Cobertura neta de Transición.

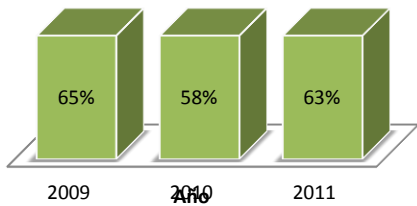

Para los niños de 5 años se calcula una cobertura neta, la cual corresponde a la relación entre estudiantes matriculados en un nivel educativo que tienen la edad adecuada para cursarlo y el total de la población en el rango de edad apropiado para dicho nivel⁷, teniendo como resultado una cobertura neta del 63% para el año 2011, lo que indica un retraso en el inicio de la vida escolar en el Municipio.

Fuente: Ministerio de Educación

Gráfica 25. Matricula de transición por zona de atención 2009-2011.

En cuanto a la matrícula por zona de atención para el nivel de preescolar se tiene que la mayoría de la matrícula se encuentra en la zona rural ya que en estas sedes se brinda la educación preescolar y primaria, sin embargo es importante destacar la disminución de la matrícula en este nivel tanto en el área urbana como en la rural como se puede observar en la Gráfica 12.

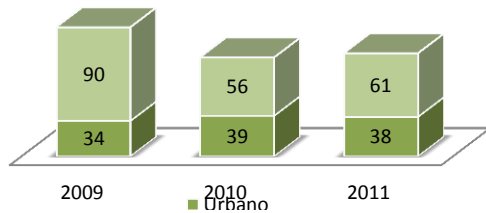

Fuente: Ministerio de Educación

CICLO DE EDAD: INFANCIA

Gráfica 26. Cobertura neta primaria 2009-2011.

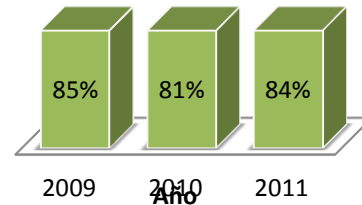

Fuente: Ministerio de Educación

Tabla 63. Tasa de repitencia primaria 2009-2011.

INDICADOR	2009	2010	2011
TOTAL REPITENTES	25	11	8
TOTAL MATRICULA	789	730	657
TASA DE REPITENCIA TOTAL MATRÍCULA PRIMARIA	3.17%	1.51%	1.22%

Para el 2011 de 685 niños entre 6 y 10 años que hay en el municipio, solo 573 se encuentran matriculados en algún grado de 1 a 5. La tasa de repitencia es baja llegando solo al 1.22% de la población escolar de primaria y ha descendido en los últimos años.

Fuente: secretaría de educación departamental.

CICLO DE EDAD: ADOLESCENCIA

Gráfica 27. Matricula secundaria por zona de atención 2009-2011.

⁷ Según glosario del Ministerio de Educación Nacional.



El comportamiento de la matricula secundaria en el municipio de Tasco se ha mantenido constante, presentándose la mayoría de la matricula en el área urbana ya que es allí donde se encuentra esta oferta, aumentando en el área rural en el 2011

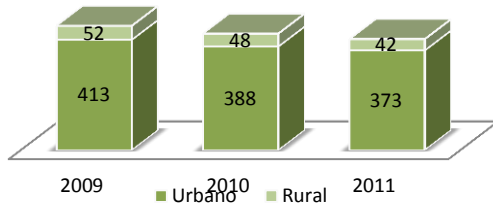

Fuente: Secretaría de educación departamental

Gráfica 28. Cobertura neta secundaria 2009 - 2011.

La cobertura neta en secundaria se ha mantenido estática, presentando un cambio tan solo en un punto pasando del 76% en el 2009 a un 77% en el 2011, así la tasa de repitencia en este nivel es muy baja llegando al 2.46%.

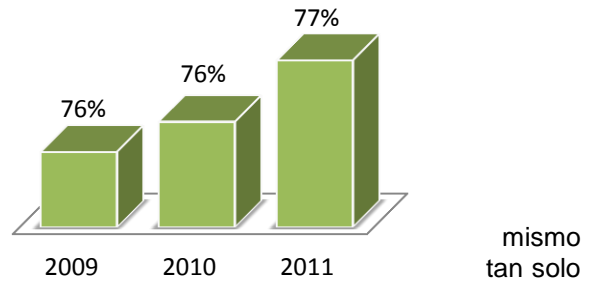

mismo tan solo

Fuente: Secretaría de educación departamental

Tabla 64. Tasa de repitencia secundaria 2009 – 2011

INDICADOR	2009	2010	2011
Total repitentes	2	3	5
Total matricula	486	607	203
Tasa de repitencia total matrícula secundaria	0.41%	0.49%	2.46%

Fuente: secretaría de educación departamental.

Gráfica 29. Matricula Media por zona de atención 2009-2011.

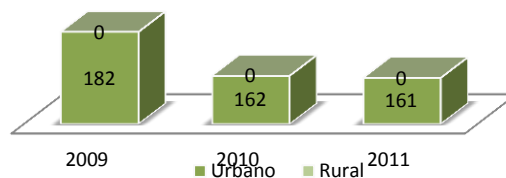

Fuente: Secretaria de educación departamental.

Gráfica 30. Cobertura neta Media.

Cobertura Neta Media

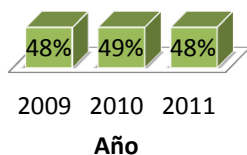

En lo concerniente al nivel de educación media, en el municipio es el que más baja cobertura neta presenta, llegando tan solo al 48% en el año 2011, cifra que se ha mantenido semejante durante los últimos años, esto se debe a que los jóvenes que viven más lejos dejan de estudiar por los problemas de acceso al transporte en estas veredas (mal estado de las vías y grandes distancias a recorrer).



Fuente: Secretaria de educación departamental.

La repitencia igual que en los otros niveles educativos, es baja llegando tan solo al 1.48% en el año 2011.

Tabla 65. Tasa de repitencia matricula media.

INDICADOR	2009	2010	2011
TOTAL REPITENTES	0	0	3
TOTAL MATRICULA	191	183	203
TASA DE REPITENCIA TOTAL MATRÍCULA MEDIA	0%	0%	1.48%

Fuente: Secretaria de educación departamental.

3.2.2. OBJETIVO DE POLÍTICA: TODOS CAPACES DE MANEJAR LOS AFECTOS, LA EMOCIONES Y LA SEXUALIDAD CICLOS DE EDAD: INFANCIA Y ADOLESCENCIA

Una de las metas a obtener es la de brindar educación sexual y reproductiva a nuestros adolescentes, es así como notamos en la tabla la tendencia a aumentar el número de niñas niños y adolescentes entre 6 y 17 años que reciben orientación siendo el objeto el de la prevención de enfermedades transmisión sexual y embarazos no deseados a través del programa de Salud al Colegio. Para el grupo de 10 a 14 años se resaltan las acciones de prevención integral; del abuso y la violencia sexual y para el grupo de 15 a 19 años la transformación de imaginarios con respecto a la vivencia de la sexualidad, el afecto, los derechos y la salud sexual y reproductiva.

Tabla 66. Número de niños, niñas y adolescentes que recibieron algún tipo de orientación en salud sexual y reproductiva.

Fuente: Ese Tasco.

AÑO	PORCENTAJE
2009	9.50%
2010	36.40%
2011	45.93 %

3.2.3. OBJETIVO DE POLÍTICA: TODOS JUGANDO

CICLOS DE EDAD: PRIMERA INFANCIA, INFANCIA Y ADOLESCENCIA

Se han llevado a cabo eventos recreativos, deportivos y culturales orientados a los niños y adolescentes del municipio tales como:

- Celebración del halloween en el mes de octubre.
- Se hizo entrega de regalos de navidad a la niñez Tasqueña.
- Apoyo e impulso a la banda sinfónica juvenil de música para el municipio de Tasco, a través del suministro de nuevos instrumentos musicales.
- Mes de la niñez y la recreación en el mes de abril desarrollando en diferentes sectores del municipio la celebración del día del niño con eventos culturales recreativos.
- Se creó por acuerdo municipal el Instituto de Deportes de Tasco mediante al cual se apoyó eventos deportivos vacacionales de mitad y fin de año igualmente diferentes torneos y campeonatos que permitía la actividad deportiva
- Continuidad de las Escuelas de Formación deportiva, con la participación en 4 categorías deportivas como son Fútbol, Baloncesto, Voleibol Y Natación.
- Participación Juegos Intercolegiados en las diferentes disciplinas clasificatorias.



3.2.4. FORMULACIÓN CATEGORÍA DE DERECHOS DESARROLLO

Tabla 67. Formulación primera infancia categoría de derechos de Desarrollo

OBJETIVOS DE POLITICA		PRIMERA INFANCIA						
		META	PROYECTO DEL PDM	META	INDICADOR	FORMULA	LÍNEA BASE	VALOR ESPERADO EN 2015
DESARROLLO	TODOS CON EDUCACION	Orientar y apoyar a las familias para la estimulación y desarrollo infantil	ATENCION A LAS FAMILIAS	Realizar capacitación en pautas de crianza al 30% de las familias en extrema pobreza	% de familias capacitadas	(No de familias de red UNIDOS capacitadas en pautas de crianza/No de familias de red Unidos)*100	54%	84%
		Garantizar preescolar para todos al menos a partir de los 5 años	COMENCEMOS A ESTUDIAR	Aumentar la cobertura neta en preescolar al 70%	Cobertura neta en preescolar	(Matriculados en preescolar con edades entre 5 y 6 años / Promedio de la Población con edades entre 5 y 6 años) *100	63%	70%
	TODOS JUGANDO	Brindar infraestructura protegida y exclusiva y programas de apoyo para que los niños y niñas de 5 años jueguen	CONSTRUCCION Y DOTACION DE PARQUES INFANTILES	Construir 3 parques infantiles así.	Parques infantiles existentes	No de parques infantiles construidos	1	4
	TODOS CAPACES DE MANEJAR LOS AFECTOS, LAS EMOCIONES Y LA SEXUALIDAD	Promover la cultura de aprecio y prioridad de los niños y las niñas en todos los espacios y actividades públicos	NIÑOS PROTEGIDOS	Realizar 4 jornadas anuales contra el maltrato y abuso sexual infantil	Jornadas realizadas	No de jornadas contra el maltrato infantil realizadas	0	16

Tabla 68. Formulación infancia categoría de derechos de desarrollo



OBJETIVOS DE POLITICA		INFANCIA						
		META	PROYECTO DE PDM	META	INDICADOR	FORMULA	LÍNEA BASE	VALOR ESPERADO EN 2015
DESARROLLO	TODOS CON EDUCACION	Garantizar educación primaria para todos	TODOS NUESTROS NIÑOS DENTRO DE LA COBERTURA EDUCATIVA.	Mantener el derecho a la educación gratuita en todos los niveles primaria, secundaria y media en el municipio	Gratuidad	(No de cupos escolares ofrecidos con gratuidad/No de cupos escolares disponibles)*100	100%	100%
		Promover que todos tengan buen resultado en las pruebas saber de 5 grado	TASCO, LA MEJOR EDUCACION!	Elevar a nivel ALTO los resultados de las pruebas SABER de 5 y 9 para este cuatrienio	Nivel pruebas SABER 5 Y 9	Nivel pruebas SABER 5 Y 9	MEDIO	ALTO
	TODOS JUGANDO	Brindar infraestructura pública protegida y actividades para el juegos de niños entre 5 y 12 años.	OPTIMIZACION DE LOS ESCENARIOS DEPORTIVOS EXISTENTES	Realizar 2 jornadas de embellecimiento de escenarios deportivos y recreativos anuales con la comunidad	No de jornadas realizadas	No de jornadas realizadas	0	8
		Proveer espacios de recreo y actividad física en los colegios.	MANTENIENDO LA INFRAESTRUCTUR A EDUCATIVA COMO DEBE SER	Dotar de material didáctico al 100% escuelas rurales	escuelas dotadas con material didáctico	(No de escuelas dotadas con material didáctico/No de escuelas)*100	0%	100%
	TODOS CAPACES DE MANEJAR LOS AFECTOS, LAS EMOCIONES Y LA SEXUALIDAD	Promover la cultura de aprecio y prioridad de los niños y niñas.	NIÑOS PROTEGIDOS	Realizar 4 jornadas anuales contra el maltrato y abuso sexual infantil	Jornadas realizadas	No de jornadas contra el maltrato infantil realizadas	0	16
		Promover programas y espacios educativos de expresión de los niños y niñas.	FORMACIÓN CULTURAL	Crear 3 escuelas de formación cultural	Escuelas de formación cultural creadas	No de Escuelas de formación cultural y artísticas creadas	0	3
				Fortalecer la banda musical del municipio	Banda de música fortalecida	Banda de música activa	1	1
	Fortalecer las bandas típicas de las IE	No de bandas típicas activas	No de bandas típicas activas	0	2			



		Garantizar acceso a la educación para la sexualidad.	NIÑOS PROTEGIDOS	Realizar campañas semestrales de educación sexual a los padres de familia y promoción de los métodos de planificación familiar en el área urbana y en el área rural	No de campañas realizadas	No de campañas realizadas	0	8
--	--	--	-------------------------	---	---------------------------	---------------------------	---	---

Tabla 69. Formulación adolescencia categoría de derechos de desarrollo

OBJETIVOS DE POLITICA		ADOLESCENCIA						
		META	PROYECTO DEL PDM	META	INDICADOR	FORMULA	LÍNEA BASE	VALOR ESPERADO EN 2015
DESARROLLO	TODOS CON EDUCACION	Garantizar educación secundaria completa para todos	TODOS NUESTROS NIÑOS DENTRO DE LA COBERTURA EDUCATIVA.	Mantener la cobertura de los programas de educación flexible, formar de la fundación FIDESA bachillerato nocturno, alianza educativa por Colombia, etc...)	Cupos programas de educación flexible	No de personas participando en algún programa de educación flexible	258	258
		Ofrecer educación para el trabajo opcional y complementaria	ACCESO A LA EDUCACION SUPERIOR	Gestionar la extensión de una institución educativa superior en el municipio	Instituciones de educación superior en el municipio	No de Instituciones de educación superior que hacen presencia en el municipio	0	1
				Creación e implementación del fondo para acceso a la educación superior del municipio	Fondo creado	Fondo creado	0	1
				Beneficiar a los 2 mejores ICFES del municipio cada año con ayudas para el ingreso a la educación superior	Estudiantes beneficiados a través del fondo	No de estudiantes beneficiados a través del fondo	0	8



OBJETIVOS DE POLITICA	ADOLESCENCIA						
	META	PROYECTO DEL PDM	META	INDICADOR	FORMULA	LÍNEA BASE	VALOR ESPERADO EN 2015
			Mantener 1 convenio con el UPTC para educación técnica en el municipio	Convenio realizado	Convenio realizado	1	1
			Mantener 1 convenio con el SENA para educación técnica en el municipio	Convenio realizado	Convenio realizado	1	2
	Garantizar que todos asistan a una institución educativa hasta los 17 años.	TODOS NUESTROS NIÑOS DENTRO DE LA COBERTURA EDUCATIVA.	Aumentar la cobertura en educación a la población en pobreza extrema	Cobertura de educación en la población en pobreza extrema	Número de niños, niñas, adolescentes y jóvenes en pobreza extrema que acceden al ciclo básico de educación, incluida la población en discapacidad / Total de niños, niñas, adolescentes y jóvenes en extrema pobreza en edad escolar	70%	80%
	Promover que todos tengan buen resultado en las pruebas saber de 9 y las pruebas ICFES de Grado 11.	TASCO, LA MEJOR EDUCACION!	Elevar a nivel ALTO los resultados de las pruebas SABER de 5 y 9 para este cuatrienio	Nivel pruebas SABER 5 Y 9	Nivel pruebas SABER 5 Y 9	MEDIO	ALTO
TODOS JUGANDO	Brindar infraestructura adecuada para recreación y actividad física de adolescentes	OPTIMIZACION DE LOS ESCENARIOS DEPORTIVOS EXISTENTES	Gestión de recursos para el mantenimiento y construcción de la cubierta del polideportivo del área urbano	Cubierta construida	Cubierta construida	0	1
			Llevar a cabo la adecuación de 7 escenarios deportivos.	Escenarios deportivos adecuados para la prestación del servicio	No de escenarios intervenidos	0	7



OBJETIVOS DE POLITICA	ADOLESCENCIA							
	META	PROYECTO DEL PDM	META	INDICADOR	FORMULA	LÍNEA BASE	VALOR ESPERADO EN 2015	
	Brindar programas de actividad física y recreación especializados	EL DEPORTE Y LA RECREACION DE LA MANO CON LA ADMINISTRACION MUNICIPAL	Diseñar y socializar en el año 1 el plan deportivo municipal	Plan deportivo municipal diseñado	Documento	0	1	
				Socializaciones del plan deportivo municipal realizadas	No de capacitaciones	0	1	
		APROVECHAMIENTO DEL TIEMPO LIBRE EN COMUNIDAD	Realizar 1 evento anual de integración de la comunidad de cada vereda del municipio por medio las prácticas deportivas	Campeonatos deportivos veredales	No de campeonatos deportivos veredales realizados	0	4	
		DEPORTE FORMATIVO PARA TODOS	Conformar 4 escuelas de formación deportivas en el cuatrienio	Escuelas de formación deportiva existentes	No de escuelas de formación deportivas creadas + No de escuelas de formación deportivas existentes	0	4	
			Dotar anualmente por lo menos a 2 sedes educativas de implementos deportivos	No de sedes educativas dotadas con implementos deportivos	No de sedes educativas dotadas	0	8	
			Conformar 1 club deportivos en el cuatrienio	clubes deportivos existentes	No de clubes deportivos creados + No de clubes deportivos existentes	0	1	
	TODOS CAPACES DE MANEJAR LOS AFECTOS, LAS EMOCIONES Y LA SEXUALIDAD	Promover programas y espacios de expresión para los adolescentes		Mantener el centro amigable para jóvenes y adolescentes del municipio	Centro en funcionamiento	Años del cuatrienio con centro amigable en funcionamiento	0	4
					Metodología de pares implementada	Metodología de pares implementada	0	1
					Adolescentes entrenados anualmente en metodología de pares	No de adolescentes entrenados durante el cuatrienio en metodología de pares	0	80



OBJETIVOS DE POLITICA	ADOLESCENCIA						
	META	PROYECTO DEL PDM	META	INDICADOR	FORMULA	LÍNEA BASE	VALOR ESPERADO EN 2015
	Garantizar el acceso a la educación para la sexualidad	ATENCION A LAS FAMILIAS	Realizar campañas semestrales de educación sexual a los padres de familia y promoción de los métodos de planificación familiar en el área urbana y en el área rural	No de campañas realizadas	No de campañas realizadas	0	8
	Brindar apoyo integral a los padres y madres adolescentes	SALUD SEXUAL Y REPRODUCTIVA	Implementar un programa de atención integral para adolescentes gestantes	Programa de atención integral diseñado e implementado	Programa de atención integral diseñado e implementado	0	1
				Porcentaje de adolescentes gestantes con curso psicoprofilactico y controles prenatales	(no de adolescentes gestantes con curso y controles/No total de adolescentes gestantes)*100	0%	100%
			Implementar programas para prevenir VIH/SIDA, manteniendo los casos de incidencia en CERO en el municipio	Tasa de incidencia Tasa de incidencia por VIH/SIDA en menores de 18 años	(Número de infecciones por VIH/SIDA en menores de 18 años / población de 0 a 18 años) *100	0	0
				Tasa de incidencia de VIH/SIDA en mujeres en edad fértil	(Número de infecciones por VIH/SIDA en mujeres en edad fértil / Número de mujeres en edad fértil) *100	0	0



3.3. CATEGORÍA DE DERECHOS: PROTECCIÓN

En la administración anterior (Mayo de 2008) se implementó y se puso en marcha la oficina de la comisaria de familia la cual cuenta con 3 profesionales con el fin de dar cumplimiento a los preceptos ordenados en la ley 1098 de 2006 “Código de la Infancia y la Adolescencia” (comisario de familia, psicóloga y trabajadora social).

En el año 2011 se llevaron a cabo las siguientes actividades y procesos durante la desde la comisaria de familia municipal: 27 procesos de medida de protección, 10 procesos de restablecimiento de derechos, 32 audiencias de conciliación en materia de familia, 7 diligencias y procedimientos de paternidad, 10 diligencias y procedimientos de custodia y cuidado personal de menores, 23 denuncias penales, 4 demandas de alimentos, 2 demandas de custodia y cuidado personal, 15 actas de compromiso y amonestación y 2 contravenciones cometidas por menor de edad.

Con el apoyo del ICBF Duitama, se socializó el programa de “Erradicación del Trabajo infantil”. La Comisaria de familia en cumplimiento de sus funciones con el fin de restablecer los derechos realiza visitas domiciliarias a las familias del municipio, en promedio anualmente se realizan 60 visitas.

Para el municipio de Tasco se adoptó la política pública de infancia y adolescencia del municipio “MANOS PROTECTORAS DE LA INFANCIA Y LA ADOLESCENCIA” por medio de acuerdo del consejo municipal No 012 del 21 de diciembre de 2011. Dentro de esta política se encuentran las acciones a desarrollar por el municipio de tasco, teniendo en cuenta el concepto de corresponsabilidad entre el Estado, la comunidad y la familia, para garantizar el cumplimiento y la protección de los derechos de los niños, niñas y adolescentes.

3.3.1. OBJETIVO DE POLÍTICA: NINGUNO EN UNA ACTIVIDAD PERJUDICIAL

CICLOS DE EDAD: TODOS LOS CICLOS

Algunas de las más importantes características del trabajo infantil están determinadas por las ramas de actividad en las que se desempeñan los niños, niñas y adolescentes, la desvinculación del sistema educativo, la ausencia de remuneración y el maltrato al que están sometidos lo cual marca diferentes formas de afectación de su desarrollo físico o psicológico.

En el municipio de Tasco no se presentan casos de trabajo infantil hace más de tres años y tampoco trabajan en oficios del hogar durante 15 horas o más, las niñas, niños y adolescentes simplemente le colaboran a sus padres de vez en cuando en el aseo de sus casas, pero luego de realizar sus tareas y labores que la educación les requiere. Tampoco se presentan casos de explotación sexual infantil.⁸

⁸ Fuente: comisaria de familia.



**3.3.2. OBJETIVO DE POLÍTICA: LOS ADOLESCENTES ACUSADOS DE VIOLAR LA LEY
CON EL DEBIDO PROCESO Y SANCIONES EDUCATIVAS PROPORCIONALES
CICLO DE EDAD: ADOLESCENCIA**

Sistema De Responsabilidad Penal Para Adolescentes

En el proceso judicial, los adolescentes tienen los siguientes derechos:

- Ser citados como testigos en los procesos penales que se adelanten contra los adultos. Su declaración solo podrá ser tomada por el Defensor de Familia.
- Derecho al debido proceso penal y sus garantías como: presunción de inocencia,
- Asesoramiento, presencia de sus padres o tutores, notificación de las imputaciones, a la defensa, a guardar silencio, confrontación con los testigos e interrogar a estos, apelación.
- No podrá ser investigado, acusado, ni juzgado por acto u omisión, al momento de ejecución del delito que no esté previamente definido en la ley penal vigente.
- Sólo podrá ser sancionado con la imposición de las medidas definidas en el Código de la Infancia y la Adolescencia.

En el municipio de Tasco en los últimos años se han presentado algunos casos aislados de adolescentes (3) que han infringido la ley penal, los cuales han sido procesados y a uno de ellos se le privó de su libertad con medida de aseguramiento (por acceso carnal en menor de 14 años) en centro semi cerrado por un juez de conocimiento siguiendo todas las indicaciones de la ley de infancia y adolescencia.



3.3.3. FORMULACION CATEGORIA DE DERECHOS PROTECCION

Tabla 70. Formulación primera infancia, infancia y adolescencia categoría de derechos de protección

OBJETIVOS DE POLITICA	PRIMERA INFANCIA		INFANCIA		ADOLESCENCIA		PRIMERA INFANCIA - INFANCIA - ADOLESCENCIA				
	META	PROYECTO DEL PDM	META	PROYECTO DEL PDM	META	PROYECTO DEL PDM	META	INDICADOR	FORMULA	LÍNEA BASE	VALOR ESPERADO EN 2015
PROTECCION NINGUNO SOMETIDO A MALTRATO O ABUSO	Prevenir y controlar el maltrato						Apoyar y fortalecer la red del buen trato	Red del buen trato implementada y operando	Red del buen trato implementada y operando	1	1
	Evitar y controlar los abusos de poder.						Apoyar y fortalecer el funcionamiento de la comisaria de familia	Comisaria de familia activa y funcionando 1 comisario(a), 1 psicólogo(a), 1 trabajador (a) social)	No de funcionarios contratados en la comisaria de familia	3	3
	Prevenir y controlar el abuso sexual y la explotación sexual.						Realizar 4 jornadas anuales contra el maltrato y abuso sexual infantil	Jornadas realizadas	No de jornadas contra el maltrato infantil realizadas	0	16
	Proteger y garantizar la restitución de todos sus derechos a las víctimas de la acción de grupos armados y el desplazamiento forzado de niños, niñas y adolescentes						100% de casos de restablecimiento de derechos atendidos	Porcentaje de casos de restablecimiento de derechos atendidos	(No de casos de restablecimiento de derechos atendidos/No de casos presentados)*100	0	100%
	Prevenir el reclutamiento y la utilización de niños, niñas y adolescentes y jóvenes por parte de grupos armados al margen de la ley.						Cero niños reclutados por parte de grupo armados al margen de la ley	Niños reclutados	No de niños		



OBJETIVOS DE POLITICA	PRIMERA INFANCIA		INFANCIA		ADOLESCENCIA		PRIMERA INFANCIA - INFANCIA - ADOLESCENCIA									
	META	PROYECTO DEL PDM	META	PROYECTO DEL PDM	META	PROYECTO DEL PDM	META	INDICADOR	FORMULA	LÍNEA BASE	VALOR ESPERADO EN 2015					
NINGUNO EN ACTIVIDAD PERJUDICIAL	Lograr que ninguno tenga un trabajo perjudicial				NIÑOS PROTEGIDOS		Disminuir los casos de trabajo infantil en el municipio	niños o jóvenes que desempeñan algún trabajo remunerado o no	No de niños o jóvenes que desempeñan algún trabajo remunerado o no	ND	0					
	Lograr que ninguno sea explotado económicamente															
	Evitar que alguno deba pedir limosna											Mantener en cero el número de niños en condición de mendicidad	Niños en situación de mendicidad	No de niños en situación de mendicidad	0	0
LOS ADOLESCENTES ACUSADOS DE VIOLAR LA LEY CON EL DEBIDO PROCESO Y SANCIONES EDUCATIVAS PROPORCIONALES	Prevenir que los adolescentes incurran en infracciones de la ley penal y/o en situaciones de reincidencia				NIÑOS PROTEGIDOS		Reducir la edad de inicio de alcoholismo y tabaquismo y sustancias psicoactivas en el municipio	Edad promedio de inicio de consumo de alcohol	Edad promedio de inicio de consumo de alcohol	12	18					
								Edad promedio de inicio de consumo de tabaco	Edad promedio de inicio de consumo de tabaco	15	18					
								Todos los adolescentes en conflicto con la ley han tenido un proceso de atención según las orientaciones de la protección integral y la justicia restaurativa y se han integrado productivamente a la sociedad.				Mantener convenios con CESPA y casa del menor durante todo el cuatrienio	Convenios con CESPA y Casa del Menor Marco Fidel Suarez realizados anualmente	Convenios realizados	0	8



3.4. CATEGORÍA DE DERECHOS: CIUDADANÍA

3.4.1. OBJETIVO DE POLÍTICA: TODOS REGISTRADOS

CICLO DE EDAD: PRIMERA INFANCIA

El Registro Civil demuestra la situación jurídica que tiene dentro de la sociedad en orden a sus relaciones de familia, de la cual se derivan derechos y obligaciones. El Registro Civil es el único documento público que prueba el Estado Civil de una persona ante su familia, la sociedad y el Estado. Su importancia radica en que la persona nace a la vida jurídica.

Gráfica 31. Porcentaje de niños registrados en el municipio de Tasco.

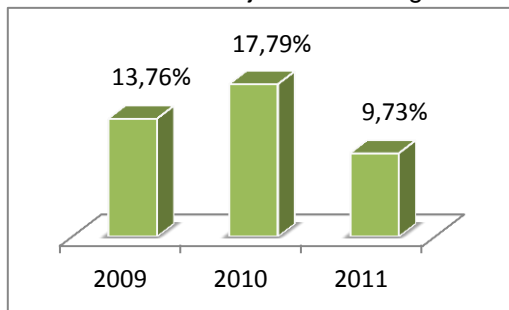

El nombre es un derecho absoluto de la persona, por lo tanto: "Toda persona tiene derecho a su individualidad y por consiguiente al nombre que por ley le corresponde". Como se puede observar en la gráfica 25, el porcentaje de niños registrados en el municipio es bajo dado que la mayoría se registran en su lugar de nacimiento (para el caso del municipio, en la ciudad de Sogamoso)

Fuente: Informe de gestión en el marco del proceso de rendición pública de cuentas para la garantía de los derechos de la infancia, la adolescencia y la juventud municipio de tasco.

Caracteres

1. **Inalienable e indisponible:** es un derecho personalísimo que carece de valor pecuniario. No puede venderse ni cederse gratuita ni onerosamente.
2. **Cumple una función identificadora: el nombre es un elemento necesario para** la adecuada individualización de las personas, integrantes de un grupo social.
3. **Es irrenunciable:** Siendo el nombre un derecho subjetivo que cumple una función social pública e identificadora de la persona como integrante del grupo social en el que vive y dentro del cual es protagonista de relaciones jurídicas, la renuncia no está permitida, pues el nombre no solo contempla el interés individual del titular, sino el de toda una sociedad y el del mismo Estado.
4. **Es tutelado por la ley.** Goza de la protección legal quien expresamente lo estatuye en el artículo 4 del decreto ley 1260/70.⁹

⁹ UNICEF.



3.4.2 FORMULACIÓN CATEGORÍA DE DERECHOS CIUDADANÍA

Tabla 71. Formulación primera infancia categoría de derechos ciudadanía

OBJETIVOS DE POLITICA		PRIMERA INFANCIA						
		META	PROYECTO DEL PDM	META	INDICADOR	FORMULA	LÍNEA BASE	VALOR ESPERADO EN 2015
CIUDADANIA	TODOS REGISTRADOS	Registrar a todos en el momento de su nacimiento	NIÑOS PROTEGIDOS	Realizar una jornada de registro en el área rural anual	Jornadas de registro realizadas	No de jornadas de registro realizadas	0	4
	TODOS PARTICIPAN EN LOS ESPACIOS SOCIALES	Promover la integración de la formación ciudadana desde la educación inicial	ATENCION A LAS FAMILIAS	Reducir el riesgo de violencia intrafamiliar	Atender al 100% de las familias detectadas y denunciadas en riesgo de violencia intrafamiliar.	No de familias en riesgo de violencia intrafamiliar/No de familias existentes	ND	100%
				Realizar capacitación en pautas de crianza al 30% de las familias en extrema pobreza	% de familias capacitadas	(No de familias de red UNIDOS capacitadas en pautas de crianza/No de familias de red Unidos)*100	54%	84%

Tabla 72. Formulación infancia categoría de derechos ciudadanía

OBJETIVOS DE POLITICA		INFANCIA						
		META	PROYECTO DE PDM	META	INDICADOR	FORMULA	LÍNEA BASE	VALOR ESPERADO EN 2015
CIUDADANIA	TODOS REGISTRADOS	Lograr que todos tengan NUIP (tarjeta de identidad)	NIÑOS PROTEGIDOS	Realizar una jornada de registro en el área rural anual	Jornadas de registro realizadas	No de jornadas de registro realizadas	0	4



TODOS PARTICIPAN EN LOS ESPACIOS SOCIALES	Promover un alto nivel en competencias ciudadanas de 5 grado	TASCO, LA MEJOR EDUCACIÓN!	Elevar a nivel ALTO los resultados de las pruebas SABER de 5 y 9 para este cuatrienio	Nivel Pruebas SABER 5 Y 9	Nivel Pruebas SABER 5 Y 9	MEDIO	ALTO
	Interacción colegio - comunidad		Realizar 2 escuelas de padres anualmente por centro educativo	Escuelas de padres	No de escuelas de padres realizadas	0	8

Tabla 73. Formulación adolescencia categoría de derechos ciudadanía

OBJETIVOS DE POLITICA	ADOLESCENCIA							
	META	PROYECTO DEL PDM	META	INDICADOR	FORMULA	LÍNEA BASE	VALOR ESPERADO EN 2015	
CIUDADANIA	TODOS REGISTRADOS	Lograr que todos tengan NUIP (tarjeta de identidad)	NIÑOS PROTEGIDOS	Realizar una jornada de registro en el área rural anual	Jornadas de registro realizadas	No de jornadas de registro realizadas	0	4
	TODOS PARTICIPAN EN LOS ESPACIOS SOCIALES	Promover un alto nivel en competencias ciudadanas de 9 grado	TASCO, LA MEJOR EDUCACIÓN!	Mantener en nivel ALTO los resultados de las pruebas Saber 11 durante todo el cuatrienio	Nivel prueba Saber 11	Nivel prueba Saber 11	ALTO	ALTO
		Interacción colegio - comunidad		Incorporar una cátedra de cultura ciudadana en la educación básica, secundaria y media	Cátedra implementada	Cátedra implementada	0	1
		Ofrecer espacios de participación y cooperación con otros		Brindar herramientas para introducir el manejo del ingles en la población escolar del municipio	Convenios realizados	No de convenios realizados para implementar el bilingüismo en la población escolar	0	1 por año
				estudiantes participando del convenio	No de estudiantes participando del convenio	0	20	



3.5 PROCESO PARTICIPATIVO DEL PLAN DE DESARROLLO CON LOS NIÑOS, NIÑAS Y ADOLESCENTES DEL MUNICIPIO

El día 28 de marzo en las instalaciones del concejo municipal se llevo a cabo la reunión con 29 niños, niñas y adolescentes del municipio entre 6 y 17 años, con el fin de dar a conocer los deberes y derechos contemplados en el código de infancia y adolescencia, saber cuáles eran las necesidades en cuanto a educación, salud, cultura, recreación y deporte, economía y medio ambiente en el municipio que más los afectaban y cuáles serían las posibles soluciones. Finalmente por medio de una actividad lúdica los niños, niñas y adolescentes mostraron cómo quieren ver a Tasco en 4 años.

SECTORES TRATADOS	PROBLEMÁTICA PRIORIZADA	PROPUESTA
EDUCACIÓN	<p>Problemática Priorizada:</p> <ul style="list-style-type: none"> El taller de modistería esta sin utilizar debido a la averiación que se presenta en la infraestructura. La cancha de microfútbol se encuentra en mal estado debido al poco mantenimiento. En la biblioteca del colegio no hay personas encargada de la atención, por tal razón es complicado acceder a los libros de la biblioteca. 	<p>Se dicte una capacitación a los padres sobre el código de infancia y adolescencia.</p> <p>Subsidiar a las familias con 5 o 6 estudiantes, con 2 o 3 cupos de transporte escolar.</p> <p>Motivar a los estudiantes al inicio de la educación secundaria para que accedan a la educación superior.</p>
SALUD	<p>Problemática Priorizada:</p> <ul style="list-style-type: none"> Las enfermedades respiratorias son las más frecuentes en los niños, niñas y adolescentes debido al clima. La desnutrición es evidente en el municipio de tasco, en la zona rural. 	
CULTURA, RECREACIÓN Y DEPORTE	<p>Problemática Priorizada:</p> <ul style="list-style-type: none"> En el municipio no existen escuelas de formación, por esta razón lo niños, niñas y adolescentes utilizan su tiempo libre en actividades del campo y a trabajar en las minas. Los niños, niñas y adolescentes no tienen vacaciones recreativas en el municipio de Tasco. 	<p>Escuelas de formación de fútbol, baloncesto, voleibol, danzas, música.</p> <p>Realizar actividades recreativas como cine al parque.</p> <p>Crear un grupo de teatro.</p> <p>Organizar semanas culturales en el colegio por medio de izadas de bandera.</p>
ECONOMÍA	<p>Problemática Priorizada:</p> <ul style="list-style-type: none"> Los niños, niñas y adolescentes manifiestan que los habitantes del municipio de tasco ya no siembran. 	<p>Proponen hacer huertas caseras para vender productos el día de mercado.</p>
MEDIO AMBIENTE	<p>Problemática Priorizada:</p> <ul style="list-style-type: none"> Algunos de los niños, niñas y adolescentes no conocen el páramo. 	<ul style="list-style-type: none"> Organizar una salida pedagógica.



Fotografía 34. Participación niños, niñas y adolescentes en el plan de desarrollo Unidos como debe ser: Unidos por Tasco.



Fotografía 35. Alcanza tu estrella Por medio de esta actividad se logro que los participantes identificarán y priorizarán necesidades del municipio



Fotografía 36. El municipio que ellos quieren.



Fotografía 37. Participando en la actividad



Por medio de esta actividad se logro conocer como quieren ver los niños, niñas y adolescentes el municipio de Tasco dentro de 4 años.



Fotografía 38. Participando de la actividad.



Fotografía 39. Como soñamos a Tasco.



Tasco con: Familias estables, mayor empleo, un ambiente sano, más educación, más parques y mayor diversión, vivienda digna, cine, agricultura y todos con familia.

Fotografía 40. Tasco sonrío.





ANEXO 1. CAPITULO DE SEGUIMIENTO Y EVALUACION

El seguimiento y la evaluación son dos actividades imprescindibles y altamente correlacionadas que constituyen el eje vertebral de la gestión administrativa. Estas actividades pueden llevarse a cabo con respecto a la gestión pública municipal o más específicamente, en relación con los Planes de desarrollo territoriales, entendidos como “Instrumentos (de la gestión pública) mediante los cuales el estado y la sociedad concuerdan los lineamientos del futuro colectivo en el marco de una unidad territorial para el mediano y largo plazo. Este futuro colectivo tiene que ver con objetivos, estrategias y metas que definen el ritmo y la orientación del bienestar para todos los habitantes de la unidad territorial”

El seguimiento es una función que emplea el análisis de información acopiada con base en indicadores específicos incluidos en el Plan de desarrollo. Con este se busca proporcionar a los actores de la participación indicios sobre el grado de avance y sobre el logro de los objetivos y progresos en la utilización de los recursos previamente asignados.

La evaluación, por su parte, busca determinar el nivel de relevancia de su implementación, su efectividad, impacto y sostenibilidad. El análisis que se genera a través del ejercicio de la evaluación debe proporcionar información creíble, útil y así mismo incorporar las lecciones que se aprendieron tanto de parte de los beneficiarios de los procesos de implementación, como de quienes toman las decisiones directamente, todo ello en la mira de fortalecer la gestión pública.

El seguimiento y la evaluación poseen una dimensión técnica (acopio, procesamiento y análisis de información, análisis de procedimientos, identificación de productos y valoración de los mismos con respecto a las metas diseñadas, etc). Esta última dimensión (la política) es clave para la compensación de las prácticas de control ciudadano de la gestión pública.

La propuesta de la administración municipal en cuanto a este proceso se describe gráficamente en la figura que se muestra a continuación:

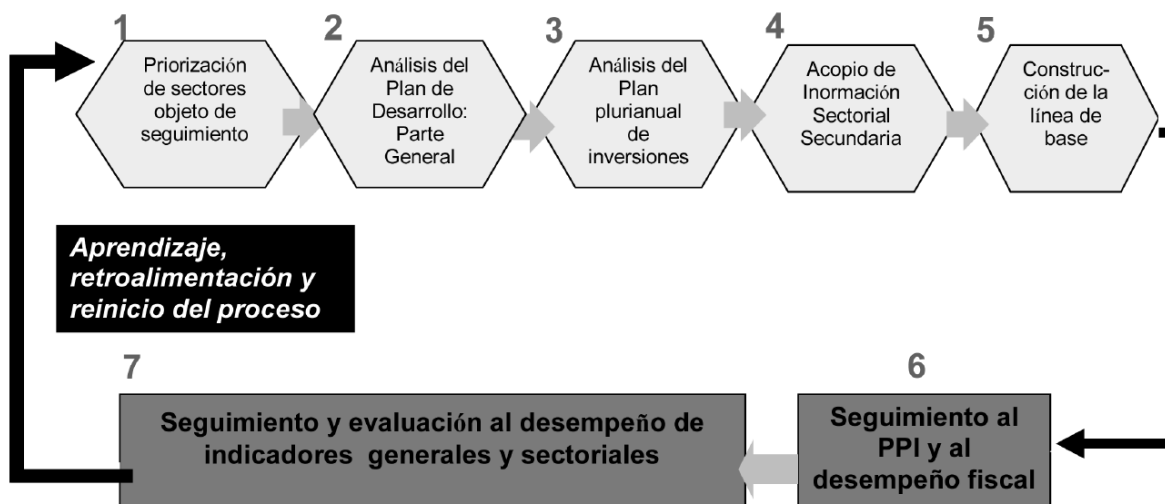

Los pasos aquí sugeridos se pueden definir de la siguiente manera:



Paso 1: Priorización de sectores objeto de seguimiento

Para iniciar el proceso de seguimiento y evaluación, basado en el Plan de desarrollo Municipal y teniendo en cuenta su amplitud y densidad, se deben definir cuáles son los sectores de la inversión sobre los cuales se hará una mirada analítica a los contenidos del Plan. Además de escoger un número específico de sectores que van a ser examinados, de acuerdo con las posibilidades, capacidades y recursos del equipo de trabajo, es necesario abarcar la parte estratégica del Plan de desarrollo, que no se relaciona con ningún sector en especial, sino que contiene las apuestas que en términos de desarrollo se propone la administración.

Con esto se apunta a definir la operatividad del seguimiento, es decir, la disponibilidad del equipo para dedicarse al seguimiento simultáneo de más de un sector y el orden en el cual se realizará el ejercicio, empezando por el análisis de los contenidos del Plan de Desarrollo al respecto.

Al final de este proceso se tendrán definidos los sectores a los cuales se efectuará seguimiento, iniciando por la revisión de sus contenidos y metas del Plan de Desarrollo. De igual forma, se debe tomar la decisión de considerar todos los sectores de inversión o seleccionar algunos de ellos.

Paso 2: Análisis del Plan de Desarrollo

Este paso de la metodología se basa en la lectura de la parte estratégica del Plan de Desarrollo en general, así como de los contenidos y metas contemplados para los sectores seleccionados en el paso anterior. Es decir, una vez seleccionados los sectores que serán objeto de seguimiento se trata de conocer los planteamientos del plan de desarrollo en su conjunto y respecto de los sectores, analizando qué implican esos contenidos en el contexto del municipio o del departamento.

Se busca responder a una serie de preguntas que permitan analizar asuntos referidos al plan en cuanto a diagnóstico, formulación, objetivos, metas, estrategias, políticas, programas y subprogramas en general y de cada sector priorizado.

En este sentido, se pretende evaluar la capacidad del plan para interpretar las problemáticas que aquejan al municipio y la conveniencia de las soluciones que se proponen para ellas.

De esta manera, se realiza un balance del plan respondiendo principalmente a tres necesidades de información:

1. Reconocimiento de las estrategias y programas a través de las cuales se desarrollan los objetivos propuestos en el plan.
2. Identificación del peso que el Plan otorga a los diversos sectores priorizados.
3. Reconocimiento de las falencias y fortalezas del Plan al cual se hace seguimiento

Como producto de esta fase se elabora un documento que condense los resultados más importantes a nivel sectorial y global, que a su vez permita emitir un concepto sobre el Plan de Desarrollo.

Paso 3: Análisis del Plan Plurianual de Inversiones

Este paso busca un reconocimiento de los contenidos presupuestales, analizando la destinación que se hace desde el Plan Plurianual de Inversiones a los diferentes proyectos y sectores, dando prioridad al análisis, por supuesto, de los sectores priorizados.

En esta fase se espera también identificar las fuentes de los recursos de inversión y los énfasis que tiene la planeación presupuestal. También se trata de examinar el peso que los sectores objeto de análisis tienen dentro del total de los recursos de inversión programados para la generalidad del plan, buscando a través de esto identificar el peso político que estos finalmente tienen.



En este paso, se presenta una serie de preguntas que pretenden brindar una mirada analítica del Plan Plurianual de Inversiones en términos de su estructura, fuentes de financiación, sectores y programas involucrados. De esta forma, se logra caracterizar el Plan Plurianual, identificando las prioridades del gasto público, y, además, identificando si las prioridades establecidas en el Plan de Desarrollo para los sectores de interés son compatibles con las de asignación de presupuesto en el Plan Plurianual de Inversiones.

Se espera que la información y los análisis construidos en este paso, complementen el pronunciamiento emitido frente al Plan de Desarrollo, (desarrollado en la fase anterior), fortaleciendo los aspectos relativos a la inversión municipal y a la gestión fiscal.

Paso 4: Acopio de información Secundaria

Información secundaria se refiere a información que puede obtenerse de fuentes e instituciones que normal y regularmente producen información que puede apoyar el ejercicio, y que el grupo no puede producir de manera particular para adelantar el ejercicio.

Por ejemplo, si se quiere evaluar qué tanto los programas y en general las acciones de la alcaldía han mejorado la asistencia y permanencia de los niños y las niñas dentro del sistema escolar, podemos consultar esa información en la secretaría de educación del municipio o en la secretaría de educación del departamento, donde nos podrán facilitar esas estadísticas que se construyen con base en los registros del formulario C-600 del DANE. Esta información, que podríamos obtener de estas entidades, sería información secundaria, que evitaría, en este caso, al grupo ir a cada establecimiento educativo del municipio para consultar los registros sobre el fenómeno, o evitaría el desarrollar una encuesta en el municipio para este efecto.

Al final se obtiene una base de datos de indicadores generales y sectoriales asociados a la calidad de vida y al proceso de gestión municipal, que muestre su evolución en un período de tiempo determinado y se convierta en un insumo para el análisis de las metas establecidas en el Plan de Desarrollo frente a esos mismo temas.

Paso 5: Construcción de una línea de ase

Una vez desarrollados los primeros cuatro pasos, se propone definir o identificar (de acuerdo a los que brinde el plan de desarrollo), cuáles serán los indicadores que orienten el ejercicio de seguimiento a los sectores de interés.

Paso 6: Seguimiento al Plan Plurianual de Inversiones y al desempeño fiscal

Este paso se refiere al ejercicio de seguimiento en sí mismo. Considerando los resultados que arrojó el paso 3, el paso 6 se propone hacer seguimiento y evaluación a la ejecución del plan plurianual de inversiones en términos de qué tanto a lo largo del tiempo los valores de inversión, y demás, se han ejecutado de acuerdo a lo planeado y qué factores han incidido en los eventuales desfases.

Este paso, además de interesarse por la ejecución del plan de inversiones, también posibilita el análisis de información sobre el desempeño fiscal que ha tenido el municipio en los últimos años a partir de considerar los indicadores de este desempeño que fueron diseñados y son usados por el Departamento Nacional de Planeación para el cálculo del Ranking Fiscal Anual. Esta parte del seguimiento al desempeño fiscal tiene el propósito de examinar el esfuerzo que al respecto hacen las administraciones municipales, teniendo como referencia incluso los demás municipios del Departamento y los demás del país, cuyo desempeño se tiene en cuenta de manera general para calcular el índice y la posición que cada municipio ocupa dentro de este.

Este paso de seguimiento del Plan Plurianual de Inversiones puede dar lugar a pronunciamientos que hablen de qué tanto el gobierno municipal ha desarrollado esfuerzos relacionados con el recaudo tributario, con el destino mayoritario que tienen los ingresos en materia de inversión, funcionamiento o pago de deuda y con el monto absoluto de la inversión que hace en los sectores de interés.



Paso 7: Seguimiento a indicadores generales y sectoriales

De manera parecida al paso anterior, el paso 7 recupera los resultados del número 5 (construcción de una línea de base) y efectúa seguimiento al comportamiento de los indicadores allí identificados, y analizados, una vez ha iniciado el periodo de gobierno de los actuales mandatarios. Es decir, la línea de base facilita el análisis de los indicadores en el municipio, contando con referencias externas, desde años previos. Luego, este paso pretende analizar qué ha pasado con esos indicadores una vez ha iniciado el periodo y las acciones del actual gobierno y cómo esto ha logrado incidir en el comportamiento de las cifras.

Con los resultados de este análisis es posible generar pronunciamientos anuales o semestrales, y, a partir de ellos, se puede realizar eventos y divulgación de resultados por otros medios de comunicación. De hecho, se trata que los resultados de la metodología sean divulgados, discutidos y puestos a consideración de todo aquel que esté interesado en el tema. De eso se trata el siguiente apartado de esta segunda parte.



ANEXO 2. CORRESPONDENCIA DEL PLAN DE DESARROLLO MUNICIPAL CON LA LEY DE INFANCIA Y ADOLESCENCIA

OBJETIVOS DE POLITICA		PRIMERA INFANCIA		INFANCIA		ADOLESCENCIA	
		meta	proyecto del PDM	meta	proyecto del PDM	meta	proyecto del PDM
EXISTENCIA	TODOS VIVOS	Evitar la muerte de mujeres durante el embarazo y el parto	SALUD SEXUAL Y REPRODUCTIVA	Impedir las muertes evitables de los niños y niñas de 5 a 12 años	SALUD INTEGRAL PARA POBLACION MENOR DE 12 AÑOS	Impedir las muertes evitables en adolescentes	promoción de estilos de vida saludables para control de enfermedades crónicas
		Impedir las muertes evitables durante el primer año de vida	SALUD INTEGRAL PARA POBLACION MENOR DE 12 AÑOS				
		Impedir las muertes evitables entre 1 y 4 años de edad					prevenir el embarazo en adolescentes
	TODOS SALUDABLES	Conocer y prevenir las principales causas de enfermedad por grupos de edad					SALUD INTEGRAL PARA POBLACION MENOR DE 12 AÑOS
		Garantizar que todos tengan las vacunas completas					
		Atender la salud visual, auditiva, bucal, ambiental y mental.					ENFERMEDADES TRANSMISIBLES Y ZONOSIS
							NUTRICION
							SALUD ORAL
							FORTALECIMIENTO Y APOYO A REDES INTEGRADAS EN SALUD
							SALUD MENTAL Y PREVENCION DE LA VIOLENCIA
Lograr que todos esten afiliados a la seguridad social en salud y tengan servicios oportunos y eficaces					REGIMEN SUBSIDIADO		
garantizar acceso a los servicios de salud sexual y reproductiva en adolescentes					SALUD SEXUAL Y REPRODUCTIVA		



	Proveer a todos agua segura en sus viviendas y saneamiento básico				OPTIMIZACIÓN DE LA PRESTACIÓN DEL SERVICIO DE ACUEDUCTO Y MEJORAMIENTO DEL SISTEMA DE ABASTECIMIENTO DE AGUA-SECTOR URBANO
					OPTIMIZACIÓN SISTEMAS DE ACUEDUCTOS SECTOR RURAL
					OPTIMIZACIÓN DEL SISTEMA DE ALCANTARILLADO SECTOR URBANO
					SANEAMIENTO BÁSICO RURAL
NINGUNO SIN FAMILIA	Lograr que todos vivan con su familia o una que la sustituya				Niños protegidos
	Lograr que ninguno permanezca abandonado				
	Lograr que ninguno viva en la calle restituyéndolo a su familia				
NINGUNO DESNUTRIDO	Promover lactancia materna	SALUD INTEGRAL PARA POBLACION MENOR DE 12 AÑOS	Brindar alimentación escolar en todas las escuelas	ALIMENTACION ESCOLAR	
	Promover la seguridad alimentaria y nutricional, incluyendo la gestión nutricional de las familias				ALIMENTACION EN HOGARES INFANTILES
					ESCUELAS CON SEGURIDAD ALIMENTARIA
				BUENOS HABITOS Y PRACTICAS ALIMENTICIAS	



		Brindar servicios de nutrición complementaria para quienes lo necesiten					DESAYUNOS INFANTILES
		Realizar monitoreo de peso y talla					NUTRICION
		Realizar monitoreo de peso y talla					NURICION
DESARROLLO	TODOS CON EDUCACION	Orientar y apoyar a las familias para la estimulación y desarrollo infantil	ATENCION A LAS FAMILIAS	garantizar educación primaria para todos	TODOS NUESTROS NIÑOS DENTRO DE LA COBERTURA EDUCATIVA.	Garantizar educación secundaria completa para todos	TODOS NUESTROS NIÑOS DENTRO DE LA COBERTURA EDUCATIVA.
		garantizar preescolar para todos al menos a partir de los 5 años	COMENCEMOS A ESTUDIAR	Promover que todos tengan buen resultado en las pruebas saber de 5 grado	TASCO, LA MEJOR EDUCACION!	Ofrecer educación para el trabajo opcional y complementaria	ACCESO A LA EDUCACION SUPERIOR
						Garantizar que todos asistan a una institución educativa hasta los 17 años.	TODOS NUESTROS NIÑOS DENTRO DE LA COBERTURA EDUCATIVA.
						Promover que todos tengan buen resultado en las pruebas saber de 9 y las pruebas ICFES de Grado11.	TASCO, LA MEJOR EDUCACION!
	TODOS JUGANDO	Brindar infraestructura protegida y exclusiva y programas de apoyo para que los niños y niñas de 5 años jueguen	CONSTRUCCION Y DOTACION DE PARQUES INFANTILES	Brindar infraestructura pública protegida y actividades para el juegos de niños entre 5 y 12 años.	OPTIMIZACION DE LOS ESCENARIOS DEPORTIVOS EXISTENTES	Brindar infraestructura adecuada para recreación y actividad física de adolescentes	OPTIMIZACION DE LOS ESCENARIOS DEPORTIVOS EXISTENTES
				Proveer espacios de recreo y actividad física en los colegios.	MANTENIENDO LA INFRAESTRUCTURA EDUCATIVA COMO DEBE SER	Brindar programas de actividad física y recreacion especializados	EL DEPORTE Y LA RECREACION DE LA MANO CON LA ADMINISTRACION MUNICIPAL



						APROVECHAMIENTO DEL TIEMPO LIBRE EN COMUNIDAD
						DEPORTE FORMATIVO PARA TODOS
TODOS CAPACES DE MANEJAR LOS AFECTOS, LAS EMOCIONES Y LA SEXUALIDAD	Promover la cultura de aprecio y prioridad de los niños y las niñas en todos los espacios y actividades públicos	NIÑOS PROTEGIDOS	promover la cultura de aprecio y prioridad de los niños y niñas.	NIÑOS PROTEGIDOS	promover programas y espacios de expresión para los adolescentes	
			promover programas y espacios educativos de expresión de los niños y niñas.	Formación cultural	garantizar el acceso a la educación para la sexualidad	ATENCION A LAS FAMILIAS
			garantizar acceso a la educación para la sexualidad.	NIÑOS PROTEGIDOS	brindar apoyo integral a los padres y madres adolescentes	SALUD SEXUAL Y REPRODUCTIVA
CIUDADANIA	TODOS REGISTRADOS	registrar a todos en el momento de su nacimiento	NIÑOS PROTEGIDOS	lograr que todos tengan NUIP (tarjeta de identidad)		NIÑOS PROTEGIDOS
	TODOS PARTICIPAN EN LOS ESPACIOS SOCIALES	promover la integración de la formación ciudadana desde la educación inicial	ATENCION A LAS FAMILIAS	promover un alto nivel en competencias ciudadanas de 5 grado interacción colegio - comunidad	TASCO, la mejor educación!	promover un alto nivel en competencias ciudadanas de 9 grado interacción colegio - comunidad TASCO, la mejor educación!



					ofrecer espacios de participación y cooperación con otros	
PROTECCION	NINGUNO SOMETIDO A MALTRATO O ABUSO	prevenir y controlar el maltrato				NIÑOS PROTEGIDOS
		Evitar y controlar los abusos de poder.				
		Prevenir y controlar el abuso sexual y la explotación sexual.				
		Proteger y garantizar la restitución de todos sus derechos a las víctimas de la acción de grupos armados y el desplazamiento forzado de niños, niñas y adolescentes				
		prevenir el reclutamiento y la utilización de niños, niñas y adolescentes y jóvenes por parte de grupos armados al margen de la ley.				
	NINGUNO EN ACTIVIDAD PERJUDICIAL	Lograr que ninguno tenga un trabajo perjudicial				NIÑOS PROTEGIDOS
		lograr que ninguno sea explotado económicamente				
		evitar que alguno deba pedir limosna				
	LOS ADOLESCENTES ACUSADOS DE VIOLAR LA LEY CON EL DEBIDO PROCESO Y SANCIONES EDUCATIVAS PROPORCIONALES	Prevenir que los adolescentes incurran en infracciones de la ley penal y/o en situaciones de reincidencia				NIÑOS PROTEGIDOS
		todos los adolescentes en conflicto con la ley han tenido un proceso de atención según las orientaciones de la protección integral y la justicia restaurativa y se han integrado productivamente a la sociedad.				

ANEXO 3. CORRESPONDENCIA DEL PLAN DE DESARROLLO MUNICIPAL CON LOS OBJETIVOS DEL MILENIO

4. Erradicar la pobreza extrema y el hambre		
NACIONAL	DEPARTAMENTAL	MUNICIPAL
Meta 1A <ul style="list-style-type: none"> Reducir del 53,8% al 28,5% el porcentaje de personas en pobreza Reducir del 20,4% a 8,8% el porcentaje de personas que viven en pobreza extrema Reducir de 9% a 1,5% el porcentaje de personas con ingreso inferior a (1,25) dólar diario (PPA 2005). 	<ul style="list-style-type: none"> Reducir en 30% el porcentaje de personas con necesidades básicas insatisfechas-NBI. Reducir la pobreza medida por ingresos a 50%. Disminuir el porcentaje de población en pobreza extrema a 22%. 	<ul style="list-style-type: none"> 15% de las familias beneficiadas por el programa Red Unidos con vivienda digna a través de subsidios de vivienda nueva, mejoramientos, construcción en sitio propio y asesoramiento en titulación de predios, de acuerdo a sus necesidades.
Meta 1B <ul style="list-style-type: none"> Disminuir la tasa de desempleo a nivel nacional de 16,70% a 8,50%. Disminuir la proporción de la población ocupada con 		



<ul style="list-style-type: none"> • ingresos diarios inferiores a 1,25 dólares PPA de 9,7% a 6%. • Disminuir la proporción de la población ocupada con ingresos diarios inferiores a 2 dólares PPA de 12,3% a 8,5%. • Disminuir la tasa de informalidad de trece áreas metropolitanas de 54,5% a 45%. 		
<p>Meta 1C</p> <ul style="list-style-type: none"> • Disminuir la prevalencia de la desnutrición global o bajo peso para la edad en menores de 5 años de 8,60% a 2,60%. • Disminuir la prevalencia de desnutrición crónica o retraso en talla en menores de 5 años de 26,10% a 8%. • Disminuir el porcentaje de población total en subnutrición de 17% a 7,50%. • Disminuir de 7,68% a <10% el Porcentaje de niños con bajo peso al nacer. 	<ul style="list-style-type: none"> • Bajar la desnutrición entre 2005 y 2015 así: Desnutrición crónica total de 23.3% a 13.3%. • Bajar la desnutrición entre 2005 y 2015 así: Desnutrición crónica severa de 4.7% a 2.0%. • Bajar la desnutrición entre 2005 y 2015 así: Desnutrición aguda total de 2.2% a 1.1%. • Bajar la desnutrición entre 2005 y 2015 así: Desnutrición aguda severa de 1.1% a 0.5%. • Disminuir la desnutrición global en menores de cinco años a 7.2% 	<ul style="list-style-type: none"> • VEINTESEIS POR CIENTO (26%) de los niños y niñas menores de 5 años de las familias beneficiadas por el Programa Red Unidos accediendo a algún programa de atención integral en cuidado, nutrición y educación inicial. • CIEN POR CIENTO (100%) de cobertura de desayunos infantiles para los NNA pertenecientes a los Hogares de ICBF. • Disminuir en un DIEZ POR CIENTO (10%) la malnutrición en NNA en menores de cinco años
5. Lograr la educación primaria universal		
NACIONAL	DEPARTAMENTAL	MUNICIPAL
<ul style="list-style-type: none"> • Alcanzar la tasa de cobertura bruta en educación básica (preescolar, básica primaria, básica secundaria) del 100% • Incrementar la tasa de cobertura bruta de educación media de 42.93 a 93% • Disminuir la tasa de analfabetismo (personas entre 15 y 25 años) de 3.41 a 1% • Incrementar de 7.18 a 10.63 el número de años promedio de estudio (población de 15 a 24 años) • <input type="checkbox"/> Disminuir de 6.10 a 2.30% la tasa de repetición. 	<ul style="list-style-type: none"> • Reducir la Tasa de Analfabetismo a 4,4%. • Lograr una cobertura educativa bruta en grado obligatorio de preescolar de 90%. • Lograr una cobertura bruta del 80% del componente educativo para primera infancia, en menores de 5 años, (SISBEN 1 y 2). • Mantener como mínimo una cobertura bruta de educación primaria sobre el 100%. • Alcanzar una cobertura bruta en educación básica secundaria sobre el 100% • Alcanzar una tasa de asistencia del 95% • Alcanzar una cobertura bruta del 100% en educación media. • Alcanzar una tasa de asistencia del 85% • Garantizar que la Deserción interanual entre los grados 0 a 9º se aproxime a 2%. • Lograr que por lo menos el 87% de los estudiantes de 5º de primaria y 92% de los que cursan grado 9º del departamento alcancen como mínimo el nivel básico dentro de las Pruebas Saber para el promedio de las áreas. 	<ul style="list-style-type: none"> • 100% de NNA vinculados a la educación de forma gratuita en las instituciones educativas públicas. • 100% de NNA vinculados a las instituciones educativas públicas con cobertura garantizada para la educación preescolar, básica y media. • Cinco por ciento 5% de disminución de la deserción escolar en las instituciones educativas del municipio. • Un (1) convenio por año realizado para implementar el bilingüismo en la población escolar. • Tres (3) convenios con el SENA y/o Instituciones de Educación Superior para graduar bachilleres con énfasis. • Sesenta y seis (66) maestros capacitados anualmente. • Recursos gestionados para aumentar el número de de equipos de computo funcionales en las instituciones educativas de 108 a 158. • Diez y nueve (19) instituciones educativas que cuentan con servicio de internet de calidad.



	<ul style="list-style-type: none"> 75% de Instituciones Educativas articuladas en su educación media con programas de educación superior y/o instituciones educativas para el trabajo y el desarrollo Humano. Tener al 100% de las instituciones educativas públicas de los municipios no certificados del Departamento adelantando procesos educativos mediante el uso de Medios, Tecnologías de Información y la Comunicación - MTIC. Conseguir que la población entre 15 y 24 años alcance mínimo un promedio de escolaridad de 10 años. 	
6. Promover la igualdad entre los sexos y la autonomía de la mujer		
NACIONAL	DEPARTAMENTAL	MUNICIPAL
<ul style="list-style-type: none"> Lograr la igualdad de género y la autonomía de la mujer. Participación Incrementar por encima del 30% la participación de la mujer en los niveles decisorios de las diferentes ramas y órganos del poder público. Mercado Laboral Disminuir la brecha en la tasa de participación femenina de 34.8 puntos porcentuales a 20 p.p de la tasa de desempleo de 6.8 p.p. a 3 p.p. y de ingresos laborales mensuales promedio de 23.5 a 18% Violencia de Género Medir cada cinco años (Encuesta Nacional de Demografía y Salud ENDS), la magnitud y características de la violencia de pareja en el país y definir las metas anuales de reducción. Implementar y mantener en operación una estrategia intersectorial de vigilancia en salud pública de la violencia intrafamiliar, específicamente de la violencia de pareja contra la mujer, en Bogotá, Medellín, Cali, Barranquilla y Bucaramanga en el 2008, y en las demás capitales de departamento en el 2015. 	<ul style="list-style-type: none"> Creación de un sistema único de vigilancia, notificación y monitoreo en VIF a partir de un comité técnico de seguimiento articulado a una red de intercambio de investigaciones, un sistema de información en VIF y de atención efectiva integral. Incrementar en 25% la capacitación a las familias en equidad de género. Adelantar estudios que permitan la evaluación y seguimiento del impacto de las estrategias de prevención, atención y disminución de la VIF, al menos cada 2 años. Perfeccionar la detección de casos de VIF, maltrato y abuso a los menores, previendo un sistema de red para la atención efectiva y puntual de dichos casos que incluya una atención integral Sobre los casos dictaminados disminuir la tasa de violencia intrafamiliar en 5%. Línea Base 2007: 309 por 100.000 habitantes. Establecer la línea base para el Departamento de Boyacá en materia de discriminación laboral a la mujer y articularla al Observatorio Social. Incrementar en el 50% el número de mujeres capacitadas en procesos productivos integrales. Incrementar en 5% la participación de la mujer en los niveles decisorios de la administración pública. Incrementar en 10% la cobertura de programas 	<ul style="list-style-type: none"> Un (1) documento de creación de la política pública en Equidad de Género. 30% de cumplimiento de la ley de cuotas en la administración municipal. un (1) mecanismo diseñado e implementado para informar a las mujeres de su derecho a vivir sin violencias y para que exigen su efectividad frente a las autoridades. 15% de reducción en los casos de violencia contra la mujer en el municipio de Tasco CIEN (100) mujeres cabeza de familia en extrema pobreza capacitadas en artes y oficios. DOS (2) proyectos productivos apoyados para mujeres cabeza de familia. CINCUENTA (50) mujeres del área rural capacitadas anualmente para desarrollar proyectos productivos. DOS (2) proyectos productivos apoyados para mujeres líderes rurales.



	orientados a generar liderazgo desde la perspectiva de género entre niños y niñas, desde los primeros grados escolares.	
7. Reducir la mortalidad infantil		
NACIONAL	DEPARTAMENTAL	MUNICIPAL
<ul style="list-style-type: none"> Reducir la mortalidad en menores de 5 años, a 17 muertes por 1000 nacidos vivos. Reducir la mortalidad en menores de 1 año, a 19 muertes por 1000 nacidos vivos. Alcanzar y mantener las coberturas de vacunación en el 95%, con el Plan Ampliado de Inmunizaciones (PAI) para los menores de 5 años, en todos los municipios y distritos del país. 	<ul style="list-style-type: none"> Disminuir la mortalidad de menores de 5 años a 17 por cada mil nacidos vivos. Disminuir para menores de 1 año a 14 muertes por cada cien mil nacidos vivos. Lograr y mantener la cobertura de vacunación con todos los biológicos del Programa Ampliado de Inmunizaciones – PAI, por encima del 95% en niños y niñas menores de un año. 	<ul style="list-style-type: none"> CERO (0) muertes perinatales NOVENTA Y CINCO POR CIENTO (95%) de cobertura en vacunación.
8. Mejorar la salud materna		
NACIONAL	DEPARTAMENTAL	MUNICIPAL
<ul style="list-style-type: none"> Reducir la razón de mortalidad materna a 45 muertes por 100.000 nacidos vivos. Incrementar al 90% el porcentaje de mujeres con cuatro o más controles prenatales. Incrementar la atención institucional del parto y por personal calificado al 95%. Incrementar la prevalencia de uso de métodos modernos de anticoncepción en la población sexualmente activa a 75%, y entre la población femenina de 15 a 19 años a 65%. Detener el crecimiento del porcentaje de adolescentes que han sido madres o están en embarazo, manteniendo esta cifra por debajo de 15%. Reducir la tasa de mortalidad por cáncer de cuello uterino a 6.8 muertes por 100.000 mujeres. 	<ul style="list-style-type: none"> Reducir la mortalidad materna a 45 muertes por cada cien mil nacidos vivos. Mantener el 97% de las mujeres embarazadas con 4 controles prenatales como mínimo con base en la norma técnica para la detección temprana de alteraciones en el embarazo. Mantener un nivel mínimo de 95% en atención institucional del parto. Elevar al 75% la proporción de uso adecuado de métodos modernos de anticoncepción en población sexualmente activa. Incrementar la prevalencia de uso de anticonceptivos en la población de 15 a 19 años sexualmente activos, de 40% a 65%. Mantener por debajo del 14% los índices de mujeres embarazadas adolescentes. Reducir la mortalidad de cáncer de cuello uterino, de 12 a 6 muertes por 100 mil mujeres mayores de 35 años. 	<ul style="list-style-type: none"> Mantener en CERO (0) el número de muertes maternas. NOVENTA POR CIENTO 90% de las mujeres gestantes con cuatro (4) controles prenatales durante el embarazo. OCHENTA (80) Adolescentes de 13 a 17 años asistentes a Centro amigable. Cero (0) embarazos en adolescentes menores de 14 años. Una (1) campaña anual para la práctica de la Citología.
9. Combatir el vih/sida, paludismo y otras enfermedades endémicas		
NACIONAL	DEPARTAMENTAL	MUNICIPAL
<ul style="list-style-type: none"> Mantener la prevalencia de infección por VIH por debajo del 1.0%, en población de 15 a 49 años. Reducir en 2% la transmisión materna infantil del VIH. Aumentar la cobertura de tratamiento antirretroviral en 88.5% Reducir en 34 casos de mortalidad por malaria 	<ul style="list-style-type: none"> Mantener la prevalencia de infección por debajo del 0,1 por cada cien habitantes en población general de 15 a 49 años de edad Establecer una línea de base en el quinquenio 2005 - 2010 para lograr medir la mortalidad por 	<ul style="list-style-type: none"> CERO (0) casos de infección por VIH en mujeres y población en general.



<ul style="list-style-type: none"> • Reducir en 47 casos la mortalidad por dengue • Reducir la letalidad por dengue de 4.64 a 2% 	<p>Sida y reducirla en 20% durante el quinquenio 2010 - 2015.</p> <ul style="list-style-type: none"> • Reducir en 20% la incidencia de transmisión madre - hijo durante el quinquenio 2010 - 2015, comparación con el quinquenio 2005 - 2010. • Para 2015 garantizar al 100% la cobertura de terapia antirretroviral a las personas que la requieran. • Mantener en 0 la mortalidad por malaria. • Reducir en un 60% los casos de morbilidad por malaria. • Garantizar diagnóstico oportuno y tratamiento al 100% de los casos confirmados por el laboratorio de salud pública. • Reducir en un 60% los casos de morbilidad por dengue y mantener en cero la mortalidad por dengue grave en el Departamento. • Reducir a menos del 10% y mantener en estos niveles los índices de infestación de Aedes Aegypti en los municipios por debajo de 1.800 mts sobre el nivel del mar. LB: No disponible • Garantizar el diagnóstico, tratamiento y seguimiento al 100% de los niños menores de 15 años de los municipios con riesgo (58 de los 123 municipios) para la enfermedad de Chagas y la cardiopatía infantil. • Reducir en un 30% el número de casos Chagas a 2015. 	
10. Garantizar la sostenibilidad ambiental		
NACIONAL	DEPARTAMENTAL	MUNICIPAL
<ul style="list-style-type: none"> • Reforestar 23.000 hectáreas anuales. • Eliminar 10% de la línea de base de hidroclorocarbonos (HCFC) • Consolidar las áreas Protegidas del Sistema de Parques Nacionales Naturales, incrementando la superficie de áreas protegidas del SPNN en 1.000.000 de hectáreas, y formular los planes de manejo de la totalidad de las hectáreas. • Incorporar a la infraestructura de acueducto a, por lo menos 5.9 millones de nuevos habitantes urbanos y 1.4 millones de habitantes rurales a una solución de abastecimiento de agua. • Incorporar 7.7 millones de habitantes a una solución de alcantarillado urbano y un millón de habitantes a una 	<ul style="list-style-type: none"> • Reforestar y/o mantener 1.000 hectáreas de bosques anualmente. • Legalizar el 100% de los predios que conforman las áreas estratégicas priorizadas por el Departamento. • Adquirir 10.000 hectáreas para la conservación y protección de recursos naturales en el departamento. • Declarar al menos diez áreas estratégicas en el sistema de áreas protegidas del departamento. • Formular planes de manejo de por lo menos las cinco áreas declaradas como estratégicas en el sistema de áreas protegidas. 	<ul style="list-style-type: none"> • 10000 arboles nativos plantados en rondas hídricas y nacederos. • Adquirir 100 Ht en zona de páramo y ecosistemas asociados priorizando • Compra de 20 Ht de predios en zonas de paramo y ecosistemas estratégicos. • Aislamiento y protección de 4000 ML de zonas de ecosistemas estratégicos de zonas de páramo y amortiguación. • Aislamiento y protección de 4000 ML de zonas de ecosistemas estratégicos de zonas de páramo y amortiguación. • Viviendas rurales mejoradas (30)



<p>solución de saneamiento básico, inclusive soluciones alternativas para las zonas rurales.</p> <ul style="list-style-type: none"> • Disminuir el número de hogares que habitan en asentamientos precarios 	<ul style="list-style-type: none"> • Implementar estrategias para alcanzar gestión administrativa respetuosa del ambiente, inicialmente en materia de reciclaje y racionalización del uso de la electricidad. • Formular al menos 6 Planes de Ordenación y Manejo de las Cuencas Hidrográficas -POMCAS- • Implementar en un 20% el Plan de Saneamiento y Manejo de Vertimientos en los municipios vinculados al Plan Departamental de Aguas. • Alcanzar una cobertura de acueducto urbano de 99.5%. • Alcanzar una cobertura de alcantarillado urbano de 94%. • Reducir el déficit total de vivienda urbana en 40%. • Contar con el inventario perfectamente actualizado de terrenos aptos para la construcción de Viviendas de Intereses Social. • Ejecutar planes de construcción y mejoramiento de vivienda en el 100% de los municipios; incluir pertinencia de hogares higiénicos para disminuir incidencia de enfermedades endémicas. 	<ul style="list-style-type: none"> • Apoyo a 80 familias red unidos para mejorar condiciones de habitabilidad.
--	---	---



11. CAPITULO FINANCIERO

11.1. ANALISIS HISTORICO

Tabla 74. Presupuesto de ingresos definitivo Tasco comparativo 2008 - 2011

CODIGO	CONCEPTOS	PPTO	PPTO	PPTO	PPTO	PROMEDIO	PARTICIPACION
		DEFINITIVO 2008	DEFINITIVO 2009	DEFINITIVO 2010	DEFINITIVO 2011	2008-2011	%
1	INGRESOS	4,166,044,877	6,946,079,574	7,130,485,413	6,940,652,702	6,273,315,641	100.0%
101	INGRESOS CORRIENTES	4,166,044,877	6,946,079,574	7,130,485,413	6,940,652,702	6,273,315,641	100.0%
10101	INGRESOS CORRIENTES DE LIBRE DESTINACION	3,818,650,559	5,169,984,729	4,091,848,690	4,646,416,248	4,409,225,057	70.3%
1010101	INGRESOS TRIBUTARIOS	98,322,968	93,600,000	115,783,207	155,377,170	115,770,836	1.8%
101010101	IMPUESTOS DIRECTOS	63,937,974	63,527,000	70,000,000	94,501,288	72,991,566	1.2%
10101010101	Impuesto predial unificado	63,937,974	63,527,000	70,000,000	94,501,288	72,991,566	1.2%
101010102	IMPUESTOS INDIRECTOS	34,384,994	30,073,000	45,783,207	60,875,882	42,779,271	0.7%
10101010201	Industria y comercio	12,684,994	17,000,000	36,540,069	54,909,022	30,283,521	0.5%
10101010202	Avisos y tableros	1,500,000	1,500,000	3,743,138	4,966,860	2,927,500	0.0%
10101010203	Delineación Urbana	200,000	200,000	500,000	500,000	350,000	0.0%
10101010204	Sobretasa a la gasolina	20,000,000	11,373,000	5,000,000	500,000	9,218,250	0.1%
1010102	INGRESOS NO TRIBUTARIOS	3,720,327,591	5,076,384,729	3,976,065,483	4,491,039,078	4,293,454,220	68.4%
101010201	PARTICIPACIONES	6,089,360	6,000,000	5,500,000	8,192,638	6,445,500	0.1%
10101020101	Deguello de Ganado Mayor	600,000	600,000	100,000	00	325,000	0.0%
10101020102	Impuesto a vehículos automotores	5,489,360	5,400,000	5,400,000	8,192,638	6,120,500	0.1%

Plan de desarrollo 2012-2015



Republica de Colombia
Departamento de Boyacá
Alcaldía Municipal Tasco
Nit. 891 856 131-3

101010202	UNIDAD DE SERVICIOS PUBLICOS DOMICILIARIOS	6,100,000	8,200,000	9,100,000	9,100,000	8,125,000	0.1%
10101020201	Acueducto	00	00			00	0.0%
10101020202	Alcantarillado	00	2,000,000	2,000,000	2,000,000	1,500,000	0.0%
10101020203	Aseo	4,000,000	4,100,000	5,000,000	5,000,000	4,525,000	0.1%
10101020204	Fondo de redistribución de ingresos	2,100,000	2,100,000	2,100,000	2,100,000	2,100,000	0.0%
101010203	OTROS INGRESOS CORRIENTES NO TRIBUTARIOS	678,173,942	743,840,256	681,363,960	706,063,051	702,360,302	11.2%
10101020301	Servicio de Matadero	500,000	6,000,000	00	00	1,625,000	0.0%
10101020302	Arrendamientos	5,757,200	4,000,000	5,007,457	4,000,000	4,691,164	0.1%
10101020303	Gaceta Municipal	5,000,000	4,000,000	6,866,000	8,774,600	6,160,150	0.1%
10101020304	Venta de servicios	2,500,000	2,500,000	2,000,000	00	1,750,000	0.0%
10101020305	Venta de pliegos y publicaciones	5,500,000	00	00	00	1,375,000	0.0%
10101020306	Alquiler de maquinaria y equipo	100,000,000	134,153,682	34,279,839	41,813,666	77,561,797	1.2%
10101020307	Otros ingresos no tributarios	7,000,000	9,000,000	12,000,000	12,000,000	10,000,000	0.2%
	Estampilla pro cultura				21,819,000	5,454,750	0.1%
10101020308	S.G.P PROPOSITO GENERAL FUNCIONAMIENTO 28%	551,916,742	584,186,574	621,210,664	617,655,785	593,742,441	9.5%
101010204	INGRESOS CORRIENTES PARA GASTOS DIFERENTES A FUNCIONAMIENTO	682,686,790	1,906,033,782	753,149,915	1,224,194,212	1,141,516,175	18.2%
10101020401	INGRESOS TRIBUTARIOS	7,500,000	00	00	00	1,875,000	0.0%

Plan de desarrollo 2012-2015



Republica de Colombia
Departamento de Boyacá
Alcaldía Municipal Tasco
Nit. 891 856 131-3

1010102040101	Sobretasa impuesto predial	7,500,000	00	00	00	1,875,000	0.0%
10101020402	APORTES TRANSPASOS Y TRANSFERENCIAS DE EMPRESAS NACIONALES	675,186,790	1,906,033,782	753,149,915	1,224,194,212	1,139,641,175	18.2%
1010102040201	Recursos Etesa	9,000,000	9,000,000	11,013,280	10,000,000	9,753,320	0.2%
1010102040202	Recursos Fosyga Régimen Subsidiado	400,000,000	400,000,000	400,000,000	300,000,000	375,000,000	6.0%
1010102040203	Recursos Gobernación de Boyacá	121,186,790	335,893,617	300,507,725	911,521,570	417,277,426	6.7%
	Recursos de CORPOBOYACÁ		31,220,430	00	00	7,805,108	0.1%
1010102040204	Instituto Nacional de Vías - INVIAS	145,000,000	120,000,000		00	66,250,000	1.1%
	Recursos FONPET		40,908,215		00	10,227,054	0.2%
	Recursos FONDO NACIONAL DE REGALIAS		967,636,640		00	241,909,160	3.9%
	Otros recursos de la Nación		00	19,800,000	00	4,950,000	0.1%
	Recursos Acerías Paz del Río		00	5,051,989	00	1,262,997	0.0%
	Recursos INDEPORTES BOYACA		1,374,880	16,776,921	2,672,642	5,206,111	0.1%
101010205	TRANSFERENCIAS DE REGALIAS DIRECTAS	300,000,000	250,000,000	255,921,410	232,579,959	259,625,342	4.1%
10101020501	Regalías carboníferas	300,000,000	250,000,000	255,921,410	232,579,959	259,625,342	4.1%
101010206	FONDOS ESPECIALES	20,000,000	42,000,000	74,226,000	89,396,000	56,405,500	0.9%
10101020601	Fondo de seguridad Ley 418 de 1997	5,000,000	20,000,000	45,903,000	41,036,000	27,984,750	0.4%
10101020602	Fondo de Cesantías	15,000,000	22,000,000	28,323,000	48,360,000	28,420,750	0.5%
101010207	SISTEMA GENERAL DE PARTICIPACIONES	2,027,277,499	2,120,310,691	2,196,804,198	2,131,513,218	2,118,976,402	33.8%

Plan de desarrollo 2012-2015



Republica de Colombia
Departamento de Boyacá
Alcaldía Municipal Tasco
Nit. 891 856 131-3

101010207004	SGP SALUD AMPLIACION REGIMEN SUBSIDIADO	6,291,627	1,474,736	75,157	00	1,960,380	0.0%
10101020701	SGP EDUCACIÓN	130,044,956	147,496,211	156,100,751	169,504,019	150,786,484	2.4%
10101020702	SGP ALIMENTACION ESCOLAR	22,858,832	22,121,728	24,317,236	22,730,742	23,007,135	0.4%
10101020703	SGP SALUD PÚBLICA	33,197,691	36,579,914	39,876,801	43,065,430	38,179,959	0.6%
10101020704	SGP SALUD CONTINUIDAD REGIMEN SUBSIDIADO	700,417,233	739,300,053	775,409,568	755,632,307	742,689,790	11.8%
10101020705	SGP ATENCIÓN A LA PRIMERA EDAD	55,735,417	73,421,694	40,000,000	10,000,000	44,789,278	0.7%
10101020706	SGP PRÓPOSITO GENERAL INVERSIÓN 72%	00				00	0.0%
10101020707	SGP-PG Agua (41% de SGP-PG INVERSIÓN)	326,463,666	290,738,708	312,029,418	271,506,151	300,184,486	4.8%
10101020708	SGP-PG Recreación (4% de SGP-PG INVERSIÓN)	40,201,452	43,774,821	44,415,266	45,711,378	43,525,729	0.7%
10101020709	SGP-PG Cultura (3% de SGP-PG INVERSIÓN)	30,151,089	32,831,117	33,311,450	34,283,535	32,644,298	0.5%
10101020710	SGP-PG Otros (42% de SGP-PG INVERSIÓN)	681,915,536	732,571,709	771,268,551	779,079,656	741,208,863	11.8%
10101020711	Fonpet (10%) recursos sin situación presupuestal	00	00	00	00	00	0.0%
101010209	RECURSOS DEL CREDITO				90,000,000	22,500,000	0.4%
10101020901	Crédito INFIBOY				90,000,000	22,500,000	0.4%
							0.0%
10102	RECURSOS DEL BALANCE	347,394,318	1,776,094,845	3,038,636,722	2,294,236,454	1,864,090,585	29.7%



11.2. PROYECCIONES INGRESOS Y EGRESOS

Tabla 75. Proyección de ingresos

CODIGO	CONCEPTOS	RENTAS ESTIMADAS 2012	RENTAS ESTIMADAS 2013	RENTAS ESTIMADAS 2014	RENTAS ESTIMADAS 2015	TOTAL
1	INGRESOS	6,578,938,317	6,842,095,850	7,115,779,684	7,400,410,871	27,937,224,723
101	INGRESOS CORRIENTES	6,578,938,317	6,842,095,850	7,115,779,684	7,400,410,871	27,937,224,723
10101	INGRESOS CORRIENTES DE LIBRE DESTINACION	4,640,284,109	4,825,895,474	5,018,931,293	5,219,688,544	19,704,799,420
1010101	INGRESOS TRIBUTARIOS	120,401,670	125,217,736	130,226,446	135,435,504	511,281,356
101010101	IMPUESTOS DIRECTOS	75,911,228	78,947,677	82,105,584	85,389,808	322,354,297
10101010101	Impuesto predial unificado	75,911,228	78,947,677	82,105,584	85,389,808	322,354,297
101010102	IMPUESTOS INDIRECTOS	44,490,442	46,270,059	48,120,862	50,045,696	188,927,059
10101010201	Industria y comercio	31,494,862	32,754,657	34,064,843	35,427,437	133,741,798
10101010202	Avisos y tableros	3,044,599	3,166,383	3,293,039	3,424,760	12,928,782
10101010203	Delineación Urbana	364,000	378,560	393,702	409,450	1,545,713
10101010204	Sobretasa a la gasolina	9,586,980	9,970,459	10,369,278	10,784,049	40,710,765
1010102	INGRESOS NO TRIBUTARIOS	4,519,882,440	4,700,677,737	4,888,704,847	5,084,253,041	19,193,518,064
101010201	PARTICIPACIONES	6,703,319	6,971,452	7,250,310	7,540,323	28,465,405

Plan de desarrollo 2012-2015



Republica de Colombia
Departamento de Boyacá
Alcaldía Municipal Tasco
Nit. 891 856 131-3

10101020101	Deguello de Ganado Mayor	338,000	351,520	365,581	380,204	1,435,305
10101020102	Impuesto a vehículos automotores	6,365,319	6,619,932	6,884,730	7,160,119	27,030,100
101010202	UNIDAD DE SERVICIOS PUBLICOS DOMICILIARIOS	8,450,000	8,788,000	9,139,520	9,505,101	35,882,621
10101020201	Acueducto	00	00	00	00	00
10101020202	Alcantarillado	1,560,000	1,622,400	1,687,296	1,754,788	6,624,484
10101020203	Aseo	4,706,000	4,894,240	5,090,010	5,293,610	19,983,860
10101020204	Fondo de redistribución de ingresos	2,184,000	2,271,360	2,362,214	2,456,703	9,274,277
101010203	OTROS INGRESOS CORRIENTES NO TRIBUTARIOS	641,451,297	667,109,349	693,793,723	721,545,472	2,723,899,842
10101020301	Servicio de Matadero	1,690,000	1,757,600	1,827,904	1,901,020	7,176,524
10101020302	Arrendamientos	4,878,811	5,073,963	5,276,922	5,487,999	20,717,695
10101020303	Gaceta Municipal	6,406,556	6,662,818	6,929,331	7,206,504	27,205,209
10101020304	Venta de servicios	1,820,000	1,892,800	1,968,512	2,047,252	7,728,564
10101020305	Venta de pliegos y publicaciones	1,430,000	1,487,200	1,546,688	1,608,556	6,072,444
10101020306	Alquiler de maquinaria y equipo	80,664,269	83,890,839	87,246,473	90,736,332	342,537,913
10101020307	Otros ingresos no tributarios	10,400,000	10,816,000	11,248,640	11,698,586	44,163,226
	Estampilla pro cultura	5,672,940	5,899,858	6,135,852	6,381,286	24,089,935
10101020308	S.G.P PROPOSITO GENERAL FUNCIONAMIENTO 28%	528,488,722	549,628,271	571,613,402	594,477,938	2,244,208,332
101010204	INGRESOS CORRIENTES PARA GASTOS DIFERENTES A FUNCIONAMIENTO	1,187,176,822	1,234,663,895	1,284,050,450	1,335,412,468	5,041,303,635
10101020401	INGRESOS TRIBUTARIOS	1,950,000	2,028,000	2,109,120	2,193,485	8,280,605

Plan de desarrollo 2012-2015



Republica de Colombia
Departamento de Boyacá
Alcaldía Municipal Tasco
Nit. 891 856 131-3

1010102040101	Sobretasa impuesto predial	1,950,000	2,028,000	2,109,120	2,193,485	8,280,605
10101020402	APORTES TRANSPASOS Y TRANSFERENCIAS DE EMPRESAS NACIONALES	1,185,226,822	1,232,635,895	1,281,941,330	1,333,218,984	5,033,023,030
1010102040201	Recursos Etesa	10,143,453	10,549,191	10,971,159	11,410,005	43,073,807
1010102040202	Recursos Fosyga Régimen Subsidiado	390,000,000	405,600,000	421,824,000	438,696,960	1,656,120,960
1010102040203	Recursos Gobernación de Boyacá	433,968,523	451,327,263	469,380,354	488,155,568	1,842,831,708
	Recursos de CORPOBOYACÁ	8,117,312	8,442,004	8,779,684	9,130,872	34,469,872
1010102040204	Instituto Nacional de Vías - INVIAS	68,900,000	71,656,000	74,522,240	77,503,130	292,581,370
	Recursos FONPET	10,636,136	11,061,581	11,504,045	11,964,206	45,165,969
	Recursos FONDO NACIONAL DE REGALIAS	251,585,526	261,648,947	272,114,905	282,999,502	1,068,348,881
	Otros recursos de la Nación	5,148,000	5,353,920	5,568,077	5,790,800	21,860,797
	Recursos Acerías Paz del Río	1,313,517	1,366,058	1,420,700	1,477,528	5,577,803
	Recursos INDEPORTES BOYACA	5,414,355	5,630,929	5,856,166	6,090,413	22,991,864
101010205	TRANSFERENCIAS DE REGALIAS DIRECTAS	270,010,356	280,810,770	292,043,201	303,724,929	1,146,589,256
10101020501	Regalías carboníferas	270,010,356	280,810,770	292,043,201	303,724,929	1,146,589,256
101010206	FONDOS ESPECIALES	58,661,720	61,008,189	63,448,516	65,986,457	249,104,882
10101020601	Fondo de seguridad Ley 418 de 1997	29,104,140	30,268,306	31,479,038	32,738,199	123,589,683
10101020602	Fondo de Cesantías	29,557,580	30,739,883	31,969,479	33,248,258	125,515,199
101010207	SISTEMA GENERAL DE PARTICIPACIONES	2,347,428,925	2,441,326,082	2,538,979,125	2,640,538,290	9,968,272,423
101010207004	SGP SALUD AMPLIACION REGIMEN SUBSIDIADO	00	00	00	00	00

Plan de desarrollo 2012-2015



Republica de Colombia
Departamento de Boyacá
Alcaldía Municipal Tasco
Nit. 891 856 131-3

10101020701	SGP EDUCACIÓN	241,226,707	250,875,775	260,910,806	271,347,239	1,024,360,527
10101020702	SGP ALIMENTACION ESCOLAR	25,690,652	26,718,278	27,787,009	28,898,490	109,094,429
10101020703	SGP SALUD PÚBLICA	38,083,298	39,606,630	41,190,895	42,838,531	161,719,354
10101020704	SGP SALUD CONTINUIDAD REGIMEN SUBSIDIADO	736,886,060	766,361,502	797,015,962	828,896,601	3,129,160,126
10101020705	SGP ATENCIÓN A LA PRIMERA EDAD		00	00	00	00
10101020706	SGP PRÓPOSITO GENERAL INVERSIÓN 72%		00	00	00	00
10101020707	SGP-PG Agua (41% de SGP-PG INVERSIÓN)	303,382,053	315,517,335	328,138,029	341,263,550	1,288,300,966
10101020708	SGP-PG Recreación (4% de SGP-PG INVERSIÓN)	38,114,203	39,638,771	41,224,322	42,873,295	161,850,591
10101020709	SGP-PG Cultura (3% de SGP-PG INVERSIÓN)	28,585,652	29,729,078	30,918,241	32,154,971	121,387,942
10101020710	SGP-PG Otros (42% de SGP-PG INVERSIÓN)	935,460,300	972,878,712	1,011,793,860	1,052,265,615	3,972,398,487
10101020711	Fonpet (10%) recursos sin situación presupuestal		00	00	00	00
101010209	RECURSOS DEL CREDITO	00	00	00	00	
10101020901	Crédito INFIBOY	00	00	00	00	00
10102	RECURSOS DEL BALANCE	1,938,654,208	2,016,200,376	2,096,848,391	2,180,722,327	8,232,425,303



Tabla 76. Proyección de gastos 2012-2015

Cuenta	PROYECCION DE GASTOS	PPTO EJECUTADO	PARTICIPACION	PROYECCION DE GASTOS 2012-2015			
		2011	%	2012	2013	2014	2015
2	GASTOS	6,940,654,701.25	100.00%	6,578,938,317	6,842,095,850	7,115,779,684	7,400,410,871
201	GASTOS DE FUNCIONAMIENTO	714,356,283.00	10.29%	1,163,176,520	1,209,703,581	1,258,091,725	1,308,415,394
20101	GASTOS DE FUNCIONAMIENTO CON ICLD	650,848,683.00	9.38%	1,097,128,616	1,141,013,761	1,186,654,312	1,234,120,484
2010101	CONCEJO MUNICIPAL	92,000,000.00	1.33%	17,923,356	18,640,290	19,385,902	20,161,338
2010102	PERSONERIA MUNICIPAL	80,000,000.00	1.15%	581,202,630	604,450,736	628,628,765	653,773,916
2010103	ALCALDIA Y SUS DEPENDENCIA	478,848,683.00	6.90%	498,002,630	517,922,736	538,639,645	560,185,231
20102	GASTOS DE FUNCIONAMIENTO CON FONDOS ESPECIALES DIFERENTES A ICLD	63,507,600.00	0.92%	66,047,904	68,689,820	71,437,413	74,294,909
2010201	TRANSFERENCIAS	63,507,600.00	0.92%	66,047,904	68,689,820	71,437,413	74,294,909
201020101	Transferencia Fondo de Cesantías	63,507,600.00	0.92%	66,047,904	68,689,820	71,437,413	74,294,909
202	GASTOS DE INVERSION		89.71%	5,415,761,797	5,632,392,268	5,857,687,959	6,091,995,478

Plan de desarrollo 2012-2015



Republica de Colombia
Departamento de Boyacá
Alcaldía Municipal Tasco
Nit. 891 856 131-3

		6,226,298,418.25					
	SGP EDUCACIÓN		0.00%	241,226,707	255,700,309	265,928,322	276,565,455
	SGP ALIMENTACION ESCOLAR		0.00%	25,690,652	27,232,091	28,321,375	29,454,230
	SGP SALUD PÚBLICA		0.00%	38,083,298	40,368,296	41,983,028	43,662,349
	SGP SALUD CONTINUIDAD REGIMEN SUBSIDIADO		0.00%	736,886,060	781,099,224	812,343,193	844,836,920
	SGP ATENCIÓN A LA PRIMERA EDAD		0.00%		0	0	0
	SGP PRÓPOSITO GENERAL INVERSIÓN 72%		0.00%		0	0	0
	SGP-PG Agua (41% de SGP-PG INVERSIÓN)		0.00%	303,382,053	321,584,976	334,448,375	347,826,310
	SGP-PG Recreación (4% de SGP-PG INVERSIÓN)		0.00%	38,114,203	40,401,055	42,017,097	43,697,781
	SGP-PG Cultura (3% de SGP-PG INVERSIÓN)		0.00%	28,585,652	30,300,791	31,512,823	32,773,336
	SGP-PG Otros (42% de SGP-PG INVERSIÓN)		0.00%	935,460,300	991,587,918	1,031,251,435	1,072,501,492
	SGP - LIBRE INVERSION 28%			528,488,722	560,198,045	582,605,967	605,910,206
	OTRAS INVERSIONES DIFERENTES A FORZOSAS			2,539,844,150	2,583,919,563	2,687,276,345	2,794,767,399

FUENTES DE RECURSOS ESTIMADOS MUNICIPIO DE TASCO					
FUENTE	2012	2013	2014	2015	TOTALES
SGP	2,347,428,925	2,441,326,082	2,538,979,125	2,640,538,290	9,968,272,423



ICLD	2,292,855,184	2,384,569,392	2,479,952,167	2,579,150,254	9,736,526,997
OTROS (Rb)	1,938,654,208	2,016,200,376	2,096,848,391	2,180,722,327	8,232,425,303
TOTAL INGRESOS	6,578,938,317	6,842,095,850	7,115,779,684	7,400,410,871	27,937,224,723

11.3. PLAN PLURIANUAL DE INVERSIONES.

Tabla 77. Matriz presupuestal año 2012

SECTOR, PROGRAMA, PROYECTO			2012					
			SGP	ICLD	REGALIAS	OTROS	COFIN	TOTAL
GRAN TOTAL			\$ 1,632,000,000	\$ 103,920,000	\$ 200,000,000	\$ 440,000,000	\$ 158,000,000	\$ 2,533,920,000
TOTAL EDUCACION			\$ 124,000,000	\$ 58,000,000	\$ 82,000,000	\$ -	\$ 28,000,000	\$ 292,000,000
EDUCACION	Educándonos como debe ser	Todos nuestros niños dentro de la cobertura educativa.	\$ -	\$ -	\$ -	\$ -	\$ -	\$ -
		Comencemos a estudiar!	\$ -	\$ -	\$ -	\$ -	\$ -	\$ -
	Mejorando nuestro nivel educativo	Acceso a la educación flexible	\$ -	\$ 40,000,000	\$ -	\$ -	\$ -	\$ 40,000,000
	Más oportunidades de educación	Acceso a la educación superior	\$ -	\$ -	\$ -	\$ -	\$ 8,000,000	\$ 8,000,000
	Bien alimentados al colegio!	Alimentación escolar	\$ 22,000,000	\$ -	\$ 2,000,000	\$ -	\$ -	\$ 24,000,000
		Alimentación en hogares infantiles	\$ -	\$ -	\$ -	\$ -	\$ -	\$ -
		Desayunos infantiles	\$ -	\$ -	\$ -	\$ -	\$ -	\$ -
	Todos estudiando con calidad	Tasco, la mejor educación!	\$ -	\$ -	\$ -	\$ -	\$ -	\$ -
		Nuevas tecnologías para una mejor educación	\$ -	\$ 15,000,000	\$ -	\$ -	\$ -	\$ 15,000,000
Transporte escolar		\$ 80,000,000	\$ -	\$ 80,000,000	\$ -	\$ -	\$ 160,000,000	



SECTOR, PROGRAMA, PROYECTO			2012					
			SGP	ICLD	REGALIAS	OTROS	COFIN	TOTAL
		Adecuación, mantenimiento y construcción de infraestructura educativa como debe ser	\$ 22,000,000	\$ -	\$ -	\$ -	\$ 20,000,000	\$ 42,000,000
		Al día en los servicios de mi escuela	\$ -	\$ 3,000,000	\$ -	\$ -	\$ -	\$ 3,000,000
TOTAL DEPORTE Y RECREACION			\$ 40,000,000	\$ -	\$ -	\$ -	\$ -	\$ 40,000,000
DEPORTE Y RECREACION	Mejoramiento, construcción y adecuación de escenarios deportivos y recreativos	Optimización de los escenarios deportivos existentes	\$ 10,000,000	\$ -	\$ -	\$ -	\$ -	\$ 10,000,000
		Construcción y dotación de parques infantiles	\$ -	\$ -	\$ -	\$ -	\$ -	\$ -
	Deporte formativo para todos	Clubes deportivos	\$ -	\$ -	\$ -	\$ -	\$ -	\$ -
		Escuelas de formación deportiva	\$ -	\$ -	\$ -	\$ -	\$ -	\$ -
		Dotación deportiva	\$ -	\$ -	\$ -	\$ -	\$ -	\$ -
	Aprovechamiento del tiempo libre en comunidad	El deporte en mi vereda	\$ -	\$ -	\$ -	\$ -	\$ -	\$ -
		Participación deportiva	\$ -	\$ -	\$ -	\$ -	\$ -	\$ -
		Todos jugando!!!	\$ -	\$ -	\$ -	\$ -	\$ -	\$ -
	El deporte y la recreación de la mano con la administración municipal	reactivación del ente deportivo municipal	\$ 10,000,000		\$ -	\$ -	\$ -	\$ 10,000,000
		diseño de un plan municipal de deporte y recreación	\$ -	\$ -	\$ -	\$ -	\$ -	\$ -
Apoyo a eventos deportivos y recreativos		\$ 20,000,000	\$ -	\$ -	\$ -	\$ -	\$ 20,000,000	
TOTAL CULTURA			\$ 30,000,000	\$ -	\$ -	\$ -	\$ -	\$ 30,000,000
LT UR	Formación cultural	Formación artística y						\$ -



SECTOR, PROGRAMA, PROYECTO			2012					
			SGP	ICLD	REGALIAS	OTROS	COFIN	TOTAL
		cultural						
		formación y cualificación del sector cultural						\$ -
		cultura ciudadana						\$ -
	Sistema municipal de cultura	Consejo municipal de cultura						\$ -
		Fortalecimiento y mejoramiento casa de la cultura						\$ -
		Construcción y fortalecimiento de la infraestructura cultural						\$ -
	Expresiones artísticas y manifestaciones culturales	Convocatoria de estímulos a empresas e iniciativas culturales	\$ 10,000,000					\$ 10,000,000
		Apoyo y concertación con las Organizaciones no gubernamentales				\$ -		\$ -
	Protección y fortalecimiento del patrimonio	patrimonio material e inmaterial	\$ 20,000,000					\$ 20,000,000
	Calendario de eventos	eventos institucionales						\$ -
	Red de bibliotecas y centros de memoria popular	biblioteca municipal						\$ -
		centro de memoria popular municipal						\$ -
		programas de lectura						\$ -
	TOTAL DESARRRROLLO SOCIAL			\$ 111,000,000	\$ -	\$ -	\$ -	\$ -



SECTOR, PROGRAMA, PROYECTO			2012						
			SGP	ICLD	REGALIAS	OTROS	COFIN	TOTAL	
DESARROLLO SOCIAL Y HUMANO INCLUYENTE	Equidad de genero	Fortalecimiento institucional	\$ 5,000,000					\$ 5,000,000	
		Violencia contra la mujer						\$ -	
		mujer cabeza de familia y mujer rural	\$ 10,000,000					\$ 10,000,000	
	Población vulnerable	Tercera edad con dignidad	\$ 15,000,000					\$ 15,000,000	
		Desplazados	\$ 6,000,000					\$ 6,000,000	
		Familias en acción	\$ 15,000,000					\$ 15,000,000	
		Red unidos	\$ 15,000,000					\$ 15,000,000	
	Población con discapacidad	mejoramiento de la calidad de vida de los discapacitados	\$ 5,000,000					\$ 5,000,000	
		Unidos con caritas felices						\$ -	
	Seguridad alimentaria	Red de huertas caseras						\$ -	
		Escuelas con seguridad alimentaria						\$ -	
		Buenos hábitos y practicas alimenticias						\$ -	
		Panadería red unidos						\$ -	
	Garantía de derechos a la población infantil y a la familia	Restablecimiento de derechos	\$ 10,000,000					\$ 10,000,000	
		Infancia, adolescencia y ambiente sano	\$ 15,000,000					\$ 15,000,000	
		Niños protegidos	\$ 10,000,000					\$ 10,000,000	
		Atención a las familias	\$ 5,000,000					\$ 5,000,000	
	TOTAL SALUD			\$ 790,000,000	\$ -	\$ 100,000,000	\$ 410,000,000	\$ -	\$ 1,300,000,000



SECTOR, PROGRAMA, PROYECTO			2012					
			SGP	ICLD	REGALIAS	OTROS	COFIN	TOTAL
SALUD	Tasco dentro de la cobertura en salud	Régimen subsidiado	\$ 730,000,000		\$ 100,000,000	\$ 410,000,000		\$ 1,240,000,000
		acompañamiento al régimen contributivo						\$ -
	La salud como un derecho desde la ciudadanía	fortalecimiento de espacios de participación en el aseguramiento y la prestación del servicio	\$ 5,000,000					\$ 5,000,000
		Fortalecimiento de mecanismos de participación municipal						\$ -
	Servicios de salud con calidad y oportunidad para tasco!	Seguimiento a la prestación de servicios del municipio con criterios de calidad	\$ 15,000,000					\$ 15,000,000
		fortalecimiento y apoyo a redes integradas en salud						\$ -
		construcción de una nueva sede para la ESE						\$ -
		adquisición de ambulancia						\$ -
	Salud publica	salud integral para población menor de 12 años	\$ 10,000,000					\$ 10,000,000
		salud sexual y reproductiva	\$ 10,000,000					\$ 10,000,000
		política de salud mental y prevención de la violencia						\$ -



SECTOR, PROGRAMA, PROYECTO		2012						
		SGP	ICLD	REGALIAS	OTROS	COFIN	TOTAL	
	promoción de estilos de vida saludables para control de enfermedades crónicas						\$ -	
	fortalecimiento del plan de salud ocupacional en prevención de riesgos laborales						\$ -	
	enfermedades transmisibles y zoonosis						\$ -	
	nutrición	\$ 10,000,000					\$ 10,000,000	
	salud oral	\$ 5,000,000					\$ 5,000,000	
	seguridad sanitaria y del ambiente	\$ 5,000,000					\$ 5,000,000	
TOTAL INFRAESTRUCTURA VIAL Y MOVILIDAD		\$ 100,000,000	\$ -	\$ -	\$ 30,000,000	\$ 40,000,000	\$ 170,000,000	
INFRAESTRUCTURA VIAL Y MOVILIDAD	Vías para la competitividad.	Adecuación y mantenimiento vías urbanas.	\$ 80,000,000				\$ 80,000,000	
		Mantenimiento permanente de la malla vial rural.	\$ 20,000,000			\$ 30,000,000	\$ 50,000,000	
		Apertura y construcción de vías de interconexión rural.					\$ -	
		Construcción de puentes y obras de arte en las vías veredales.					\$ 20,000,000	\$ 20,000,000
		Construcción de obras de contención y estabilidad vial.					\$ 20,000,000	\$ 20,000,000



SECTOR, PROGRAMA, PROYECTO		2012					
		SGP	ICLD	REGALIAS	OTROS	COFIN	TOTAL
Mejoramiento vías de intercomunicación regional para la productividad.	Mejoramiento vía Corrales Beteitiva-Tasco- Paz del Río.						\$ -
Espacio publico para el disfrute de todos.	Mejoramiento de andenes, parques y plazoletas						\$ -
Movilidad para el progreso	Formulación del Plan Vial Municipal y señalización						\$ -
	Sistema de transporte público interveredal						\$ -
TOTAL ACUEDUCTO		\$ 94,270,000	\$ -	\$ -	\$ -	\$ -	\$ 94,270,000
ACUEDUCTO	Optimización de la prestación del servicio de acueducto y mejoramiento del sistema de abastecimiento de agua-sector urbano	Aseguramiento en la prestación de los servicios públicos					\$ -
		plan departamental de aguas	\$ 84,270,000				\$ 84,270,000
		Elaboración e implementación plan maestro de acueducto.					\$ -
		Uso racional del agua					\$ -
		Financiamiento Fondo de solidaridad y redistribución del ingreso servicio de acueducto. Subsidios y contribuciones en los servicios AAA.	\$ 10,000,000				\$ 10,000,000
	Optimización sistemas de acueductos sector rural	Apoyo para la legalización y fortalecimiento organizacional de los acueductos rurales.					\$ -



SECTOR, PROGRAMA, PROYECTO			2012					
			SGP	ICLD	REGALIAS	OTROS	COFIN	TOTAL
		Mejoramiento de la infraestructura de los acueductos rurales.						\$ -
		Uso racional del agua						\$ -
								\$ -
TOTAL ALCANTARILLADO Y SANEAMIENTO BASICO			\$ 95,730,000	\$ -	\$ 18,000,000	\$ -	\$ 20,000,000	\$ 133,730,000
ALCANTARILLADO Y SANEAMIENTO BASICO	Optimización del sistema de Alcantarillado sector urbano	Avance implementación y ejecución segunda etapa plan maestro de alcantarillado.	\$ 85,730,000		\$ 18,000,000			\$ 103,730,000
		Gestión para construcción PTAR Planta de tratamiento de aguas residuales (PTAR) sector urbano.						\$ -
		Financiamiento fondo de solidaridad y redistribución del ingreso servicio de acueducto. Subsidios y contribuciones en los servicios AAA.	\$ 10,000,000					\$ 10,000,000
	Saneamiento básico rural	Construcción y mejoramiento de unidades sanitarias					\$ 20,000,000	\$ 20,000,000
TOTAL ASEO			\$ 60,000,000	\$ -	\$ -	\$ -	\$ -	\$ 60,000,000
ASEO	Gestión integral de residuos sólidos- Implementación del PGIRS.	Reducción de la producción de residuos sólidos y selección en la fuente						\$ -
		Recolección y transporte de residuos sólidos municipales	\$ 20,000,000					\$ 20,000,000



SECTOR, PROGRAMA, PROYECTO		2012						
		SGP	ICLD	REGALIAS	OTROS	COFIN	TOTAL	
	Barrido y limpieza de áreas públicas	\$ 25,000,000					\$ 25,000,000	
	Disposición final de los residuos sólidos municipales.	\$ 15,000,000					\$ 15,000,000	
	Servicios especiales y asistencia al sector rural en manejo y disposición de residuos sólidos.						\$ -	
TOTAL VIVIENDA		\$ -	\$ -	\$ -	\$ -	\$ 60,000,000	\$ 60,000,000	
VIVIENDA	Construcción de vivienda nueva.	Construcción de vivienda nueva urbana				\$ 30,000,000	\$ 30,000,000	
		Construcción de vivienda nueva rural.					\$ -	
		Reubicación de viviendas localizadas en zonas de alto riesgo.					\$ 30,000,000	\$ 30,000,000
		Construcción de vivienda para trabajadores mineros.						\$ -
	Mejoramiento de vivienda	Mejoramiento de vivienda sector urbano						\$ -
		Mejoramiento de vivienda sector rural						\$ -
		Apoyo a familias red unidos para mejorar condiciones de habitabilidad.						\$ -
TOTAL ORDENAMIENTO		\$ -	\$ -	\$ -	\$ -	\$ -	\$ -	



SECTOR, PROGRAMA, PROYECTO			2012					
			SGP	ICLD	REGALIAS	OTROS	COFIN	TOTAL
ENTO TERRITORIA	Planificación ambiental en la gestión Territorial.	Armonización de los instrumentos de planificación territorial						\$ -
		TOTAL GESTION DE RIESGO	\$ 32,000,000	\$ -	\$ -	\$ -	\$ 10,000,000	\$ 42,000,000
GESTION DEL RIESGO	Tasco un municipio con capacidad de gestión del riesgo.	Tasco un municipio con conocimiento del riesgo						\$ -
		Reducción del riesgo	\$ 32,000,000					\$ 32,000,000
		manejo de desastres					\$ 10,000,000	\$ 10,000,000
								\$ -
								\$ -
TOTAL GESTION AMBIENTAL	\$ 15,000,000	\$ 15,920,000	\$ -	\$ -	\$ -	\$ 30,920,000		
GESTION AMBIENTALAMBIENTAL	Protección de ecosistemas estratégicos , Restauración de coberturas naturales y manejo de la biodiversidad	Recuperación de las fuentes hídricas y uso sostenible del recurso hídrico						
		Revegetalización de rondas hídricas y nacederas.	\$ 10,000,000	\$ 10,000,000				\$ 20,000,000
		Compra y mantenimiento de predios en zonas estratégicas e implementación de Plan de protección de ecosistemas estratégicos y paramos.	\$ 5,000,000	\$ 5,920,000				\$ 10,920,000



SECTOR, PROGRAMA, PROYECTO			2012					
			SGP	ICLD	REGALIAS	OTROS	COFIN	TOTAL
	Sistemas Productivos Sostenibles y producción más limpia de los sectores productivos.	Procesos de apoyo y acompañamiento a los sectores productivos (minería, agropecuario, agroindustria) para la adopción de practicas de producción mas limpia.						\$ -
	Control de la Degradación Ambiental	Control de la erosión y recuperación de suelos degradados a través de obras biomecánicas y reforestación protectora.						\$ -
	Educación ambiental y comunicación para la participación.	Acompañamiento y fortalecimiento de PRAES (Proyecto ambiental Escolar) y PROCEAS (Proyectos ciudadanos de educación ambiental)						\$ -
TOTAL MINERO			\$ -	\$ -	\$ -	\$ -	\$ -	\$ -
MINERO	Hacia una minería sostenible y competitiva.	Apoyo para la incorporación de buenas prácticas que fortalezcan la organización empresarial y promuevan la sostenibilidad minero-ambiental.	\$ -					\$ -
	TOTAL AGROPECUARIO, AGROINDUSTRIAL Y TURISTICO		\$ 85,000,000	\$ -	\$ -	\$ -	\$ -	\$ 85,000,000
AGRO INDUSTRIAL	Fortaleciendo encadenamiento productivo de los sectores productivos	Asistencia Técnica agropecuaria al pequeño productor.	\$ 50,000,000					\$ 50,000,000



SECTOR, PROGRAMA, PROYECTO		2012					
		SGP	ICLD	REGALIAS	OTROS	COFIN	TOTAL
tradicionales.	Apoyo a la Producción y comercialización de productos agrícolas tradicionales bajo esquemas asociativos.						\$ -
	Optimización de los sistemas de riego.	\$ 10,000,000					\$ 10,000,000
	Planes sanitarios para el control de enfermedades en bovinos y otras especies.						\$ -
	Nutrición, reproducción, mejoramiento genético y producción para sistemas productivos pecuarios						\$ -
	Apoyo para la implementación de un centro de acopio, planta procesadora y comercializadora de lácteos.						\$ -
Turismo	Turismo ecológico una oportunidad para Tasco	\$ 5,000,000					\$ 5,000,000
Agropecuaria y agroindustrial	Apoyo a la plantación de cultivos alternativos	\$ 5,000,000					\$ 5,000,000
	Apoyo, capacitación y seguimiento a proyectos intensivos de especies menores	\$ 10,000,000					\$ 10,000,000



SECTOR, PROGRAMA, PROYECTO		2012					
		SGP	ICLD	REGALIAS	OTROS	COFIN	TOTAL
Promoción y apoyo al emprendimiento	Formación para el trabajo de acuerdo a los requerimientos de las apuestas productivas locales	\$ 5,000,000					\$ 5,000,000
	Apoyo institucional para el Desarrollo Económico Local (DEL)						\$ -
TOTAL FORTALECIMIENTO INSTITUCIONAL		\$ 55,000,000	\$ 30,000,000	\$ -	\$ -	\$ -	\$ 85,000,000
FORTALECIMIENTO INSTITUCIONAL	Sistemas de información y gestión de calidad	Conectividad municipal					\$ -
		Seguimiento y evaluación al esquema de ordenamiento territorial	\$ 15,000,000				\$ 15,000,000
		Archivo municipal					\$ -
		Sistema de información geográfico municipal					\$ -
		Banco de proyectos					\$ -
		MECI					\$ -
	Eficiencia administrativa	Gobierno en línea					\$ -
		Operación y actualización SISBEN		\$ 20,000,000			\$ 20,000,000
		Actualización catastral y/o legalización de predios	\$ 15,000,000				\$ 15,000,000
		Bienestar social	\$ 10,000,000	\$ 10,000,000			\$ 20,000,000
		Evaluación institucional y capacitación	\$ 15,000,000				\$ 15,000,000



SECTOR, PROGRAMA, PROYECTO			2012					
			SGP	ICLD	REGALIAS	OTROS	COFIN	TOTAL
TOTAL DESARROLLO O COMUNITARIO			\$ -	\$ -	\$ -	\$ -	\$ -	\$ -
DESARROLLO COMUNITARIO	Participación ciudadana	Vedurias ciudadanas						\$ -
		Fortalecimiento de las instancias de participación ciudadana						\$ -
TOTAL JUSTICIA Y SEGURIDAD			\$ 114,000,000	\$ -	\$ -	\$ -	\$ -	\$ 114,000,000
JUSTICIA Y SEGURIDAD	Tasco seguro y tolerante	Fortalecimiento de la seguridad ciudadana	\$ 77,000,000					\$ 77,000,000
		Fortalecimiento de la comisaria de familia	\$ 37,000,000					\$ 37,000,000

Tabla 78. Matriz presupuestal 2013

SECTOR, PROGRAMA, PROYECTO			2013					
			SGP	ICLD	REGALIAS	OTROS	COFIN	TOTAL
GRAN TOTAL			\$ 1,583,110,000	\$ 107,037,600	\$ 123,600,000	\$ 453,200,000	\$ 162,740,000	\$ 2,594,487,600
TOTAL EDUCACION			\$ 45,320,000	\$ 59,740,000	\$ 2,060,000	\$ -	\$ 28,840,000	\$ 300,760,000
EDUCACION	Educándonos como debe ser	Todos nuestros niños dentro de la cobertura educativa.	\$ -	\$ -				\$ -
		Comencemos a estudiar!	\$ -	\$ -				\$ -
	Mejorando nuestro nivel educativo	acceso a la educación flexible	\$ -	\$ 41,200,000	\$ -	\$ -	\$ -	\$ 41,200,000



SECTOR, PROGRAMA, PROYECTO		2013					
		SGP	ICLD	REGALIAS	OTROS	COFIN	TOTAL
Más oportunidades de educación	acceso a la educación superior	\$ -	\$ -	\$ -	\$ -	\$ 8,240,000	\$ 8,240,000
Bien alimentados al colegio!	Alimentación escolar	\$ 22,660,000	\$ -	\$ 2,060,000	\$ -	\$ -	\$ 24,720,000
	Alimentación en hogares infantiles	\$ -	\$ -	\$ -	\$ -	\$ -	\$ -
	Desayunos infantiles	\$ -	\$ -	\$ -	\$ -	\$ -	\$ -
Todos estudiando con calidad	Tasco, la mejor educación!	\$ -	\$ -	\$ -	\$ -	\$ -	\$ -
	Nuevas tecnologías para una mejor educación	\$ -	\$ 15,450,000	\$ -	\$ -	\$ -	\$ 15,450,000
	transporte escolar	\$ 82,400,000	\$ -	\$ 82,400,000	\$ -	\$ -	\$ 164,800,000
	adecuación, mantenimiento y construcción de infraestructura educativa como debe ser	\$ 22,660,000	\$ -	\$ -	\$ -	\$ 20,600,000	\$ 43,260,000
	al día en los servicios de mi escuela	\$ -	\$ 3,090,000	\$ -	\$ -	\$ -	\$ 3,090,000
TOTAL DEPORTE Y RECREACION		\$ 41,200,000	\$ -	\$ -	\$ -	\$ -	\$ 41,200,000
DEPORTE Y RECREACION	Mejoramiento, construcción y adecuación de escenarios deportivos y recreativos	Optimización de los escenarios deportivos existentes	\$ 10,300,000	\$ -	\$ -	\$ -	\$ 10,300,000
		Construcción y dotación de parques infantiles	\$ -	\$ -	\$ -	\$ -	\$ -
	deporte formativo para todos	clubes deportivos	\$ -	\$ -	\$ -	\$ -	\$ -
		escuelas de formación deportiva	\$ -	\$ -	\$ -	\$ -	\$ -
		Dotación deportiva	\$ -	\$ -	\$ -	\$ -	\$ -
	aprovechamiento del tiempo libre en comunidad	el deporte en mi vereda	\$ -	\$ -	\$ -	\$ -	\$ -



SECTOR, PROGRAMA, PROYECTO			2013					TOTAL
			SGP	ICLD	REGALIAS	OTROS	COFIN	
el deporte y la recreación de la mano con la administración municipal	participación deportiva		\$ -	\$ -	\$ -	\$ -	\$ -	\$ -
	Todos jugando!!!		\$ -	\$ -	\$ -	\$ -	\$ -	\$ -
	reactivación del ente deportivo municipal		\$ 10,300,000	\$ -	\$ -	\$ -	\$ -	\$ 10,300,000
	diseño de un plan municipal de deporte y recreación		\$ -	\$ -	\$ -	\$ -	\$ -	\$ -
	Apoyo a eventos deportivos y recreativos		\$ 20,600,000	\$ -	\$ -	\$ -	\$ -	\$ 20,600,000
TOTAL CULTURA			\$ 30,900,000	\$ -	\$ -	\$ -	\$ -	\$ 30,900,000
CULTURA	Formación cultural	Formación artística y cultural	\$ -	\$ -	\$ -	\$ -	\$ -	\$ -
		formación y cualificación del sector cultural	\$ -	\$ -	\$ -	\$ -	\$ -	\$ -
		cultura ciudadana	\$ -	\$ -	\$ -	\$ -	\$ -	\$ -
	Sistema municipal de cultura	Consejo municipal de cultura	\$ -	\$ -	\$ -	\$ -	\$ -	\$ -
		Fortalecimiento y mejoramiento casa de la cultura	\$ -	\$ -	\$ -	\$ -	\$ -	\$ -
		construcción y fortalecimiento de la infraestructura cultural	\$ -	\$ -	\$ -	\$ -	\$ -	\$ -
	expresiones artísticas y manifestaciones culturales	Convocatoria de estímulos a empresas e iniciativas culturales	\$ 10,300,000	\$ -	\$ -	\$ -	\$ -	\$ 10,300,000



SECTOR, PROGRAMA, PROYECTO		2013						
		SGP	ICLD	REGALIAS	OTROS	COFIN	TOTAL	
	Apoyo y concertación con las Organizaciones no gubernamentales	\$ -	\$ -	\$ -	\$ -	\$ -	\$ -	
protección y fortalecimiento del patrimonio	patrimonio material e inmaterial	\$ 20,600,000	\$ -	\$ -	\$ -	\$ -	\$ 20,600,000	
calendario de eventos	eventos institucionales	\$ -	\$ -	\$ -	\$ -	\$ -	\$ -	
red de bibliotecas y centros de memoria popular	biblioteca municipal	\$ -	\$ -	\$ -	\$ -	\$ -	\$ -	
	centro de memoria popular municipal	\$ -	\$ -	\$ -	\$ -	\$ -	\$ -	
	programas de lectura	\$ -	\$ -	\$ -	\$ -	\$ -	\$ -	
TOTAL DESARRRROLLO SOCIAL		\$ 98,880,000	\$ -	\$ -	\$ -	\$ -	\$ 98,880,000	
DESARROLLO SOCIAL Y HUMANO INCLUYENTE	Equidad de genero	Fortalecimiento institucional	\$ 5,150,000	\$ -	\$ -	\$ -	\$ -	\$ 5,150,000
		Violencia contra la mujer	\$ -	\$ -	\$ -	\$ -	\$ -	\$ -
		mujer cabeza de familia y mujer rural	\$ 10,300,000	\$ -	\$ -	\$ -	\$ -	\$ 10,300,000
	Población vulnerable	Tercera edad con dignidad	\$ 15,450,000	\$ -	\$ -	\$ -	\$ -	\$ 15,450,000
		Desplazados	\$ 6,180,000	\$ -	\$ -	\$ -	\$ -	\$ 6,180,000
		Familias en acción	\$ 15,450,000	\$ -	\$ -	\$ -	\$ -	\$ 15,450,000
		Red unidos	\$ 15,450,000	\$ -	\$ -	\$ -	\$ -	\$ 15,450,000
	Población con discapacidad	Mejoramiento de la calidad de vida de los discapacitados	\$ 5,150,000	\$ -	\$ -	\$ -	\$ -	\$ 5,150,000
		Unidos con caritas felices	\$ -	\$ -	\$ -	\$ -	\$ -	\$ -



SECTOR, PROGRAMA, PROYECTO		2013						
		SGP	ICLD	REGALIAS	OTROS	COFIN	TOTAL	
Seguridad alimentaria	Red de huertas caseras	\$ -	\$ -	\$ -	\$ -	\$ -	\$ -	
	Escuelas con seguridad alimentaria	\$ -	\$ -	\$ -	\$ -	\$ -	\$ -	
	Buenos hábitos y practicas alimenticias	\$ -	\$ -	\$ -	\$ -	\$ -	\$ -	
	Panadería red unidos	\$ -	\$ -	\$ -	\$ -	\$ -	\$ -	
Garantía de derechos a la población infantil y a la familia	Restablecimiento de derechos	\$ 10,300,000	\$ -	\$ -	\$ -	\$ -	\$ 10,300,000	
	Infancia, adolescencia y ambiente sano	\$ 15,450,000	\$ -	\$ -	\$ -	\$ -	\$ -	
	Niños protegidos	\$ 10,300,000	\$ -	\$ -	\$ -	\$ -	\$ 10,300,000	
	Atención a las familias	\$ 5,150,000	\$ -	\$ -	\$ -	\$ -	\$ 5,150,000	
TOTAL SALUD		\$ 813,700,000	\$ -	\$ 103,000,000	\$ 422,300,000	\$ -	\$ 1,339,000,000	
SALUD	Tasco dentro de la cobertura en salud	Régimen subsidiado	\$ 751,900,000	\$ -	\$ 103,000,000	\$ 422,300,000	\$ -	\$ 1,277,200,000
		acompañamiento al régimen contributivo	\$ -	\$ -	\$ -	\$ -	\$ -	\$ -
	La salud como un derecho desde la ciudadanía	fortalecimiento de espacios de participación en el aseguramiento y la prestación del servicio	\$ 5,150,000	\$ -	\$ -	\$ -	\$ -	\$ 5,150,000
		Fortalecimiento de mecanismos de participación municipal	\$ -	\$ -	\$ -	\$ -	\$ -	\$ -
			\$ -	\$ -	\$ -	\$ -	\$ -	\$ -



SECTOR, PROGRAMA, PROYECTO		2013					
		SGP	ICLD	REGALIAS	OTROS	COFIN	TOTAL
Servicios de salud con calidad y oportunidad para tasco!	Seguimiento a la prestación de servicios del municipio con criterios de calidad	\$ 15,450,000	\$ -	\$ -	\$ -	\$ -	\$ 15,450,000
	fortalecimiento y apoyo a redes integradas en salud	\$ -	\$ -	\$ -	\$ -	\$ -	\$ -
	construcción de una nueva sede para la ESE	\$ -	\$ -	\$ -	\$ -	\$ -	\$ -
	adquisición de ambulancia	\$ -	\$ -	\$ -	\$ -	\$ -	\$ -
Salud publica	salud integral para población menor de 12 años	\$ 10,300,000	\$ -	\$ -	\$ -	\$ -	\$ 10,300,000
	salud sexual y reproductiva	\$ 10,300,000	\$ -	\$ -	\$ -	\$ -	\$ 10,300,000
	política de salud mental y prevención de la violencia	\$ -	\$ -	\$ -	\$ -	\$ -	\$ -
	promoción de estilos de vida saludables para control de enfermedades crónicas	\$ -	\$ -	\$ -	\$ -	\$ -	\$ -
	fortalecimiento del plan de salud ocupacional en prevención de riesgos laborales	\$ -	\$ -	\$ -	\$ -	\$ -	\$ -
	enfermedades transmisibles y zoonosis	\$ -	\$ -	\$ -	\$ -	\$ -	\$ -
	nutrición	\$ 10,300,000	\$ -	\$ -	\$ -	\$ -	\$ 10,300,000
	salud oral	\$ 5,150,000	\$ -	\$ -	\$ -	\$ -	\$ 5,150,000



SECTOR, PROGRAMA, PROYECTO			2013					
			SGP	ICLD	REGALIAS	OTROS	COFIN	TOTAL
		seguridad sanitaria y del ambiente	\$ 5,150,000	\$ -	\$ -	\$ -	\$ -	\$ 5,150,000
TOTAL INFRAESTRUCTURA VIAL Y MOVILIDAD			\$ 103,000,000	\$ -	\$ -	\$ 30,900,000	\$ 41,200,000	\$ 175,100,000
INFRAESTRUCTURA VIAL Y MOVILIDAD	Vías para la competitividad.	Adecuación y mantenimiento vías urbanas.	\$ 82,400,000					\$ 82,400,000
		Mantenimiento permanente de la malla vial rural.	\$ 20,600,000			\$ 30,900,000		\$ 51,500,000
		Apertura y construcción de vías de interconexión rural.						\$ -
		Construcción de puentes y obras de arte en las vías veredales.					\$ 20,600,000	\$ 20,600,000
		Construcción de obras de contención y estabilidad vial.					\$ 20,600,000	\$ 20,600,000
	Mejoramiento vías de intercomunicación regional para la productividad.	Mejoramiento vía Corrales Beteitiva-Tasco- Paz del Río.						\$ -
	Espacio publico para el disfrute de todos.	Mejoramiento de andenes, parques y plazoletas						\$ -
	Movilidad para el progreso	Formulación del Plan Vial Municipal y señalización						\$ -
		Sistema de transporte público interveredal						\$ -
	TOTAL ACUEDUCTO			\$ 97,098,100	\$ -	\$ -	\$ -	\$ -



SECTOR, PROGRAMA, PROYECTO			2013					
			SGP	ICLD	REGALIAS	OTROS	COFIN	TOTAL
ACUEDUCTO	Optimización de la prestación del servicio de acueducto y mejoramiento del sistema de abastecimiento de agua-sector urbano	Aseguramiento en la prestación de los servicios públicos						\$ -
		plan departamental de aguas	\$ 86,798,100					\$ 86,798,100
		Elaboración e implementación plan maestro de acueducto.						\$ -
		Uso racional del agua						\$ -
		Financiamiento Fondo de solidaridad y redistribución del ingreso servicio de acueducto. Subsidios y contribuciones en los servicios AAA.	\$ 10,300,000					\$ 10,300,000
	Optimización sistemas de acueductos sector rural	Apoyo para la legalización y fortalecimiento organizacional de los acueductos rurales.						\$ -
		Mejoramiento de la infraestructura de los acueductos rurales.						\$ -
		Uso racional del agua						\$ -
								\$ -
	TOTAL ALCANTARILLADO Y SANEAMIENTO BASICO			\$ 98,601,900	\$ -	\$ 18,540,000	\$ -	\$ 20,600,000
ADO Y SANEAMIENTO BASICO	Optimización del sistema de Alcantarillado sector urbano	Avance implementación y ejecución segunda etapa plan maestro de alcantarillado.	\$ 88,301,900		\$ 18,540,000			\$ 106,841,900



SECTOR, PROGRAMA, PROYECTO		2013					
		SGP	ICLD	REGALIAS	OTROS	COFIN	TOTAL
	Gestión para construcción PTAR Planta de tratamiento de aguas residuales (PTAR) sector urbano.						\$ -
	Financiamiento fondo de solidaridad y redistribución del ingreso servicio de acueducto. Subsidios y contribuciones en los servicios AAA.	\$ 10,300,000					\$ 10,300,000
Saneamiento básico rural	Construcción y mejoramiento de unidades sanitarias					\$ 20,600,000	\$ 20,600,000
TOTAL ASEO		\$ 61,800,000	\$ -	\$ -	\$ -	\$ -	\$ 61,800,000
ASEO	Gestión integral de residuos sólidos- Implementación del PGIRS.	Reducción de la producción de residuos sólidos y selección en la fuente					\$ -
		Recolección y transporte de residuos sólidos municipales	\$ 20,600,000				\$ 20,600,000
		Barrido y limpieza de áreas públicas	\$ 25,750,000				\$ 25,750,000
		Disposición final de los residuos sólidos municipales.	\$ 15,450,000				\$ 15,450,000
		Servicios especiales y asistencia al sector rural en manejo y disposición de residuos sólidos.					\$ -



SECTOR, PROGRAMA, PROYECTO			2013					
			SGP	ICLD	REGALIAS	OTROS	COFIN	TOTAL
TOTAL VIVIENDA			\$ -	\$ -	\$ -	\$ -	\$ 61,800,000	\$ 61,800,000
VIVIENDA	Construcción de vivienda nueva.	Construcción de vivienda nueva urbana					\$ 30,900,000	\$ 30,900,000
		Construcción de vivienda nueva rural.						\$ -
		Reubicación de viviendas localizadas en zonas de alto riesgo.					\$ 30,900,000	\$ 30,900,000
		Construcción de vivienda para trabajadores mineros.						\$ -
	Mejoramiento de vivienda	Mejoramiento de vivienda sector urbano						\$ -
		Mejoramiento de vivienda sector rural						\$ -
		Apoyo a familias red unidos para mejorar condiciones de habitabilidad.						\$ -
TOTAL ORDENAMIENTO			\$ -	\$ -	\$ -	\$ -	\$ -	
ORDENAMIENTO TERRITORIAL	Planificación ambiental en la gestión Territorial.	Armonización de los instrumentos de planificación territorial						\$ -
TOTAL GESTION DE RIESGO			\$ 32,960,000	\$ -	\$ -	\$ -	\$ 10,300,000	\$ 43,260,000



SECTOR, PROGRAMA, PROYECTO			2013					
			SGP	ICLD	REGALIAS	OTROS	COFIN	TOTAL
GESTION DEL RIESGO	Tasco un municipio con capacidad de gestión del riesgo.	Tasco un municipio con conocimiento del riesgo	\$ -	\$ -	\$ -	\$ -	\$ -	\$ -
		Reducción del riesgo	\$ 32,960,000	\$ -	\$ -	\$ -	\$ -	\$ 32,960,000
		manejo de desastres	\$ -	\$ -	\$ -	\$ -	\$ 10,300,000	\$ 10,300,000
			\$ -	\$ -	\$ -	\$ -	\$ -	\$ -
			\$ -	\$ -	\$ -	\$ -	\$ -	\$ -
TOTAL GESTION AMBIENTAL			\$ 15,450,000	\$ 16,397,600	\$ -	\$ -	\$ -	\$ 31,847,600
GESTION AMBIENTALAMBIENTAL	Protección de ecosistemas estratégicos , Restauración de coberturas naturales y manejo de la biodiversidad	Recuperación de las fuentes hídricas y uso sostenible del recurso hídrico	\$ -	\$ -	\$ -	\$ -	\$ -	\$ -
		Revegetalización de rondas hídricas y nacederas.	\$ 10,300,000	\$ 10,300,000	\$ -	\$ -	\$ -	\$ 20,600,000
		Compra y mantenimiento de predios en zonas estratégicas e implementación de Plan de protección de ecosistemas estratégicos y paramos.	\$ 5,150,000	\$ 6,097,600	\$ -	\$ -	\$ -	\$ 11,247,600
	Sistemas Productivos Sostenibles y producción mas limpia de los sectores productivos.	Procesos de apoyo y acompañamiento a los sectores productivos (minería, agropecuario, agroindustria) para la adopción de practicas de producción mas limpia.	\$ -	\$ -	\$ -	\$ -	\$ -	\$ -



SECTOR, PROGRAMA, PROYECTO			2013					
			SGP	ICLD	REGALIAS	OTROS	COFIN	TOTAL
	Control de la Degradación Ambiental	Control de la erosión y recuperación de suelos degradados a través de obras biomecánicas y reforestación protectora.	\$ -	\$ -	\$ -	\$ -	\$ -	\$ -
	Educación ambiental y comunicación para la participación.	Acompañamiento y fortalecimiento de PRAES (Proyecto ambiental Escolar) y PROCEAS (Proyectos ciudadanos de educación ambiental)	\$ -	\$ -	\$ -	\$ -	\$ -	\$ -
TOTAL MINERO			\$ -	\$ -	\$ -	\$ -	\$ -	\$ -
MINERO	Hacia una minería sostenible y competitiva.	Apoyo para la incorporación de buenas prácticas que fortalezcan la organización empresarial y promuevan la sostenibilidad minero-ambiental.	\$ -	\$ -	\$ -	\$ -	\$ -	\$ -
TOTAL AGROPECUARIO, AGROINDUSTRIAL Y TURISTICO			\$ 87,550,000	\$ -	\$ -	\$ -	\$ -	\$ 87,550,000
AGROPECUARIO-AGROINDUSTRIAL Y TURISTICO	Fortaleciendo encadenamiento productivo de los sectores productivos tradicionales.	Asistencia Técnica agropecuaria al pequeño productor.	\$ 51,500,000	\$ -	\$ -	\$ -	\$ -	\$ 51,500,000
		Apoyo a la Producción y comercialización de productos agrícolas tradicionales bajo esquemas asociativos.	\$ -	\$ -	\$ -	\$ -	\$ -	\$ -



SECTOR, PROGRAMA, PROYECTO		2013					
		SGP	ICLD	REGALIAS	OTROS	COFIN	TOTAL
	Optimización de los sistemas de riego.	\$ 10,300,000	\$ -	\$ -	\$ -	\$ -	\$ 10,300,000
	Planes sanitarios para el control de enfermedades en bovinos y otras especies.	\$ -	\$ -	\$ -	\$ -	\$ -	\$ -
	Nutrición, reproducción, mejoramiento genético y producción para sistemas productivos pecuarios	\$ -	\$ -	\$ -	\$ -	\$ -	\$ -
	Apoyo para la implementación de un centro de acopio, planta procesadora y comercializadora de lácteos.	\$ -	\$ -	\$ -	\$ -	\$ -	\$ -
Turismo	Turismo ecológico una oportunidad para Tasco	\$ 5,150,000	\$ -	\$ -	\$ -	\$ -	\$ 5,150,000
Agropecuaria y agroindustrial	Apoyo a la plantación de cultivos alternativos	\$ 5,150,000	\$ -	\$ -	\$ -	\$ -	\$ 5,150,000
	Apoyo, capacitación y seguimiento a proyectos intensivos de especies menores	\$ 10,300,000	\$ -	\$ -	\$ -	\$ -	\$ 10,300,000
Promoción y apoyo al emprendimiento	Formación para el trabajo de acuerdo a los requerimientos de las apuestas productivas locales	\$ 5,150,000	\$ -	\$ -	\$ -	\$ -	\$ 5,150,000



SECTOR, PROGRAMA, PROYECTO			2013					
			SGP	ICLD	REGALIAS	OTROS	COFIN	TOTAL
		Apoyo institucional para el Desarrollo Económico Local (DEL)	\$ -	\$ -	\$ -	\$ -	\$ -	\$ -
TOTAL FORTALECIMIENTO INSTITUCIONAL			\$ 56,650,000	\$ 30,900,000	\$ -	\$ -	\$ -	\$ 87,550,000
FORTALECIMIENTO INSTITUCIONAL	Sistemas de información y gestión de calidad	Conectividad municipal		\$ -	\$ -	\$ -	\$ -	
		Seguimiento y evaluación al esquema de ordenamiento territorial	\$ 15,450,000	\$ -	\$ -	\$ -	\$ -	\$ 15,450,000
		Archivo municipal	\$ -	\$ -	\$ -	\$ -	\$ -	\$ -
		Sistema de información geográfico municipal	\$ -	\$ -	\$ -	\$ -	\$ -	\$ -
		Banco de proyectos	\$ -	\$ -	\$ -	\$ -	\$ -	\$ -
		Meci	\$ -	\$ -	\$ -	\$ -	\$ -	\$ -
		Gobierno en línea	\$ -	\$ -	\$ -	\$ -	\$ -	\$ -
	Eficiencia administrativa	Operación y actualización SISBEN	\$ -	\$ 20,600,000	\$ -	\$ -	\$ -	\$ 20,600,000
		Actualización catastral y/o legalización de predios	\$ 15,450,000	\$ -	\$ -	\$ -	\$ -	\$ 15,450,000
		Bienestar social	\$ 10,300,000	\$ 10,300,000	\$ -	\$ -	\$ -	\$ 20,600,000
		Evaluación institucional y capacitación	\$ 15,450,000	\$ -	\$ -	\$ -	\$ -	\$ 15,450,000
TOTAL DESARROLLO O COMUNITARIO			\$ -	\$ -	\$ -	\$ -	\$ -	



SECTOR, PROGRAMA, PROYECTO			2013					
			SGP	ICLD	REGALIAS	OTROS	COFIN	TOTAL
DESARROLLO COMUNITARIO	Participación ciudadana	Veedurías ciudadanas	\$ -	\$ -	\$ -	\$ -	\$ -	\$ -
		Fortalecimiento de las instancias de participación ciudadana	\$ -	\$ -	\$ -	\$ -	\$ -	\$ -
TOTAL JUSTICIA Y SEGURIDAD			\$ 117,420,000	\$ -	\$ -	\$ -	\$ 117,420,000	\$ 234,840,000
JUSTICIA Y SEGURIDAD	Tasco seguro y tolerante	Fortalecimiento de la seguridad ciudadana	\$ 79,310,000	\$ -	\$ -	\$ -	\$ 79,310,000	\$ 158,620,000
		Fortalecimiento de la comisaria de familia	\$ 38,110,000	\$ -	\$ -	\$ -	\$ 38,110,000	\$ 76,220,000

Tabla 79. Matriz presupuestal año 2014

SECTOR, PROGRAMA, PROYECTO			2014					
			SGP	ICLD	REGALIAS	OTROS	COFIN	TOTAL
GRAN TOTAL			\$ 1,630,603,300	\$ 120,857,728	\$ 127,308,000	\$ 466,796,000	\$ 167,622,200	\$ 2,682,931,228
TOTAL EDUCACION			\$ 46,679,600	\$ 61,532,200	\$ 2,121,800	\$ -	\$ 29,705,200	\$ 309,782,800
EDUCACION	Educándonos como debe ser	Todos nuestros niños dentro de la cobertura educativa.	\$ -	\$ -	\$ -	\$ -	\$ -	\$ -
		Comencemos a estudiar!	\$ -	\$ -	\$ -	\$ -	\$ -	\$ -
	Mejorando nuestro nivel educativo	acceso a la educación flexible	\$ -	\$ 42,436,000	\$ -	\$ -	\$ -	\$ 42,436,000



SECTOR, PROGRAMA, PROYECTO		2014						
		SGP	ICLD	REGALIAS	OTROS	COFIN	TOTAL	
Más oportunidades de educación	acceso a la educación superior	\$ -	\$ -	\$ -	\$ -	\$ 8,487,200	\$ 8,487,200	
Bien alimentados al colegio!	Alimentación escolar	\$ 23,339,800	\$ -	\$ 2,121,800	\$ -	\$ -	\$ 25,461,600	
	Alimentación en hogares infantiles	\$ -	\$ -	\$ -	\$ -	\$ -	\$ -	
	Desayunos infantiles	\$ -	\$ -	\$ -	\$ -	\$ -	\$ -	
Todos estudiando con calidad	Tasco, la mejor educación!	\$ -	\$ -	\$ -	\$ -	\$ -	\$ -	
	Nuevas tecnologías para una mejor educación	\$ -	\$ 15,913,500	\$ -	\$ -	\$ -	\$ 15,913,500	
	transporte escolar	\$ 84,872,000	\$ -	\$ 84,872,000	\$ -	\$ -	\$ 169,744,000	
	adecuación, mantenimiento y construcción de infraestructura educativa como debe ser	\$ 23,339,800	\$ -	\$ -	\$ -	\$ 21,218,000	\$ 44,557,800	
	al día en los servicios de mi escuela	\$ -	\$ 3,182,700	\$ -	\$ -	\$ -	\$ 3,182,700	
TOTAL DEPORTE Y RECREACION		\$ 42,436,000	\$ 10,609,000	\$ -	\$ -	\$ -	\$ 53,045,000	
DEPORTE Y RECREACION	mejoramiento, construcción y adecuación de escenarios deportivos y recreativos	Optimización de los escenarios deportivos existentes	\$ 10,609,000	\$ 10,609,000	\$ -	\$ -	\$ -	\$ 21,218,000
		Construcción y dotación de parques infantiles	\$ -	\$ -	\$ -	\$ -	\$ -	\$ -
	deporte formativo para todos	clubes deportivos	\$ -	\$ -	\$ -	\$ -	\$ -	\$ -
		escuelas de formación deportiva	\$ -	\$ -	\$ -	\$ -	\$ -	\$ -
		Dotación deportiva	\$ -	\$ -	\$ -	\$ -	\$ -	\$ -
	aprovechamiento del tiempo libre en comunidad	el deporte en mi vereda	\$ -	\$ -	\$ -	\$ -	\$ -	\$ -
		participación deportiva	\$ -	\$ -	\$ -	\$ -	\$ -	\$ -
Todos jugando!!!		\$ -	\$ -	\$ -	\$ -	\$ -	\$ -	



SECTOR, PROGRAMA, PROYECTO		2014						
		SGP	ICLD	REGALIAS	OTROS	COFIN	TOTAL	
el deporte y la recreación de la mano con la administración municipal	reactivación del ente deportivo municipal	\$ 10,609,000	\$ -	\$ -	\$ -	\$ -	\$ 10,609,000	
	diseño de un plan municipal de deporte y recreación	\$ -	\$ -	\$ -	\$ -	\$ -	\$ -	
	Apoyo a eventos deportivos y recreativos	\$ 21,218,000	\$ -	\$ -	\$ -	\$ -	\$ 21,218,000	
TOTAL CULTURA		\$ 31,827,000	\$ -	\$ -	\$ -	\$ -	\$ 31,827,000	
CULTURA	Formación cultural	Formación artística y cultural	\$ -	\$ -	\$ -	\$ -	\$ -	
		formación y cualificación del sector cultural	\$ -	\$ -	\$ -	\$ -	\$ -	
		cultura ciudadana	\$ -	\$ -	\$ -	\$ -	\$ -	
	Sistema municipal de cultura	Consejo municipal de cultura	\$ -	\$ -	\$ -	\$ -	\$ -	
		Fortalecimiento y mejoramiento casa de la cultura	\$ -	\$ -	\$ -	\$ -	\$ -	
		construcción y fortalecimiento de la infraestructura cultural	\$ -	\$ -	\$ -	\$ -	\$ -	
	expresiones artísticas y manifestaciones culturales	Convocatoria de estímulos a empresas e iniciativas culturales	\$ 10,609,000	\$ -	\$ -	\$ -	\$ -	\$ 10,609,000
		Apoyo y concertación con las Organizaciones no gubernamentales	\$ -	\$ -	\$ -	\$ -	\$ -	\$ -
	protección y fortalecimiento del patrimonio	patrimonio material e inmaterial	\$ 21,218,000	\$ -	\$ -	\$ -	\$ -	\$ 21,218,000



SECTOR, PROGRAMA, PROYECTO		2014						
		SGP	ICLD	REGALIAS	OTROS	COFIN	TOTAL	
calendario de eventos	eventos institucionales	\$ -	\$ -	\$ -	\$ -	\$ -	\$ -	
red de bibliotecas y centros de memoria popular	biblioteca municipal	\$ -	\$ -	\$ -	\$ -	\$ -	\$ -	
	centro de memoria popular municipal	\$ -	\$ -	\$ -	\$ -	\$ -	\$ -	
	programas de lectura	\$ -	\$ -	\$ -	\$ -	\$ -	\$ -	
TOTAL DESARRRROLLO SOCIAL		\$ 101,846,400	\$ -	\$ -	\$ -	\$ -	\$ 101,846,400	
DESARROLLO SOCIAL Y HUMANO INCLUYENTE	EQUIDAD DE GENERO	Fortalecimiento institucional	\$ 5,304,500	\$ -	\$ -	\$ -	\$ -	\$ 5,304,500
		Violencia contra la mujer	\$ -	\$ -	\$ -	\$ -	\$ -	\$ -
		mujer cabeza de familia y mujer rural	\$ 10,609,000	\$ -	\$ -	\$ -	\$ -	\$ 10,609,000
	Población vulnerable	Tercera edad con dignidad	\$ 15,913,500	\$ -	\$ -	\$ -	\$ -	\$ 15,913,500
		Desplazados	\$ 6,365,400	\$ -	\$ -	\$ -	\$ -	\$ 6,365,400
		Familias en acción	\$ 15,913,500	\$ -	\$ -	\$ -	\$ -	\$ 15,913,500
		Red unidos	\$ 15,913,500	\$ -	\$ -	\$ -	\$ -	\$ 15,913,500
	Población con discapacidad	Mejoramiento de la calidad de vida de los discapacitados	\$ 5,304,500	\$ -	\$ -	\$ -	\$ -	\$ 5,304,500
		Unidos con caritas felices	\$ -	\$ -	\$ -	\$ -	\$ -	\$ -
	Seguridad alimentaria	Red de huertas caseras	\$ -	\$ -	\$ -	\$ -	\$ -	\$ -
		Escuelas con seguridad alimentaria	\$ -	\$ -	\$ -	\$ -	\$ -	\$ -
		Buenos hábitos y practicas alimenticias	\$ -	\$ -	\$ -	\$ -	\$ -	\$ -
		Panadería red unidos	\$ -	\$ -	\$ -	\$ -	\$ -	\$ -
	Garantía de derechos a	Restablecimiento de derechos	\$ 10,609,000	\$ -	\$ -	\$ -	\$ -	\$ 10,609,000



SECTOR, PROGRAMA, PROYECTO			2014					TOTAL	
			SGP	ICLD	REGALIAS	OTROS	COFIN		
la población infantil y a la familia	Infancia, adolescencia y ambiente sano	\$ 15,913,500	\$ -	\$ -	\$ -	\$ -	\$ -		
	Niños protegidos	\$ 10,609,000	\$ -	\$ -	\$ -	\$ -	\$ -	\$ 10,609,000	
	Atención a las familias	\$ 5,304,500	\$ -	\$ -	\$ -	\$ -	\$ -	\$ 5,304,500	
TOTAL SALUD			\$ 838,111,000	\$ -	\$ 106,090,000	\$ 434,969,000	\$ -	\$ 1,379,170,000	
SALUD	Tasco dentro de la cobertura en salud	Régimen subsidiado	\$ 774,457,000	\$ -	\$ 106,090,000	\$ 434,969,000	\$ -	\$ 1,315,516,000	
		acompañamiento al régimen contributivo	\$ -	\$ -	\$ -	\$ -	\$ -	\$ -	\$ -
	La salud como un derecho desde la ciudadanía	fortalecimiento de espacios de participación en EL ASEGURAMIENTO y la prestación del servicio	\$ 5,304,500	\$ -	\$ -	\$ -	\$ -	\$ -	\$ 5,304,500
		Fortalecimiento de mecanismos de participación municipal	\$ -	\$ -	\$ -	\$ -	\$ -	\$ -	\$ -
	Servicios de salud con calidad y oportunidad para tasco!	Seguimiento a la prestación de servicios del municipio con criterios de calidad	\$ 15,913,500	\$ -	\$ -	\$ -	\$ -	\$ -	\$ 15,913,500
		fortalecimiento y apoyo a redes integradas en salud	\$ -	\$ -	\$ -	\$ -	\$ -	\$ -	\$ -
		construcción de una nueva sede para la ESE	\$ -	\$ -	\$ -	\$ -	\$ -	\$ -	\$ -
		adquisición de ambulancia	\$ -	\$ -	\$ -	\$ -	\$ -	\$ -	\$ -
	Salud publica	salud integral para población menor de 12 años	\$ 10,609,000	\$ -	\$ -	\$ -	\$ -	\$ -	\$ 10,609,000



SECTOR, PROGRAMA, PROYECTO		2014					TOTAL
		SGP	ICLD	REGALIAS	OTROS	COFIN	
	salud sexual y reproductiva	\$ 10,609,000	\$ -	\$ -	\$ -	\$ -	\$ 10,609,000
	política de salud mental y prevención de la violencia	\$ -	\$ -	\$ -	\$ -	\$ -	\$ -
	promoción de estilos de vida saludables para control de enfermedades crónicas	\$ -	\$ -	\$ -	\$ -	\$ -	\$ -
	fortalecimiento del plan de salud ocupacional en prevención de riesgos laborales	\$ -	\$ -	\$ -	\$ -	\$ -	\$ -
	enfermedades transmisibles y zoonosis	\$ -	\$ -	\$ -	\$ -	\$ -	\$ -
	nutrición	\$ 10,609,000	\$ -	\$ -	\$ -	\$ -	\$ 10,609,000
	salud oral	\$ 5,304,500	\$ -	\$ -	\$ -	\$ -	\$ 5,304,500
	seguridad sanitaria y del ambiente	\$ 5,304,500	\$ -	\$ -	\$ -	\$ -	\$ 5,304,500
TOTAL INFRAESTRUCTURA VIAL Y MOVILIDAD		\$ 106,090,000	\$ -	\$ -	\$ 31,827,000	\$ 42,436,000	\$ 180,353,000
INFRAESTRUCTURA VIAL Y MOVILIDAD	Vías para la competitividad.	Adecuación y mantenimiento vías urbanas.	\$ 84,872,000				\$ 84,872,000
		Mantenimiento permanente de la malla vial rural.	\$ 21,218,000			\$ 31,827,000	\$ 53,045,000
		Apertura y construcción de vías de interconexión rural.					\$ -
		Construcción de puentes y obras de arte en las vías veredales.					\$ 21,218,000



SECTOR, PROGRAMA, PROYECTO		2014					
		SGP	ICLD	REGALIAS	OTROS	COFIN	TOTAL
	Construcción de obras de contención y estabilidad vial.					\$ 21,218,000	\$ 21,218,000
Mejoramiento vías de intercomunicación regional para la productividad.	Mejoramiento vía Corrales Beteitiva- Tasco- Paz del Río.						\$ -
Espacio publico para el disfrute de todos.	Mejoramiento de andenes, parques y plazoletas						\$ -
Movilidad para el progreso	Formulación del Plan Vial Municipal y señalización						\$ -
	Sistema de transporte público interveredal						\$ -
TOTAL ACUEDUCTO		\$ 100,011,043	\$ -	\$ -	\$ -	\$ -	\$ 100,011,043
ACUEDUCTO	Aseguramiento en la prestación de los servicios públicos						\$ -
	plan departamental de aguas	\$ 89,402,043					\$ 89,402,043
	Elaboración e implementación plan maestro de acueducto.						\$ -
	Uso racional del agua						\$ -
	Financiamiento Fondo de solidaridad y redistribución del ingreso servicio de acueducto. Subsidios y contribuciones en los servicios AAA.	\$ 10,609,000					



SECTOR, PROGRAMA, PROYECTO			2014					
			SGP	ICLD	REGALIAS	OTROS	COFIN	TOTAL
Optimización sistemas de acueductos sector rural	Apoyo para la legalización y fortalecimiento organizacional de los acueductos rurales.						\$ -	
	Mejoramiento de la infraestructura de los acueductos rurales.						\$ -	
	Uso racional del agua						\$ -	
TOTAL ALCANTARILLADO Y SANEAMIENTO BASICO			\$ 101,559,957	\$ -	\$ 19,096,200	\$ -	\$ 21,218,000	\$ 141,874,157
ALCANTARILLADO Y SANEAMIENTO BASICO	Optimización del sistema de Alcantarillado sector urbano	Avance implementación y ejecución segunda etapa plan maestro de alcantarillado.	\$ 90,950,957		\$ 19,096,200			\$ 110,047,157
		Gestión para construcción PTAR Planta de tratamiento de aguas residuales (PTAR) sector urbano.						\$ -
		Financiamiento fondo de solidaridad y redistribución del ingreso servicio de acueducto. Subsidios y contribuciones en los servicios AAA.	\$ 10,609,000					\$ 10,609,000
	Saneamiento básico rural	Construcción y mejoramiento de unidades sanitarias					\$ 21,218,000	\$ 21,218,000
TOTAL ASEO			\$ 63,654,000	\$ -	\$ -	\$ -	\$ -	\$ 63,654,000



SECTOR, PROGRAMA, PROYECTO			2014					TOTAL
			SGP	ICLD	REGALIAS	OTROS	COFIN	
ASEO	Gestión integral de residuos sólidos- Implementación del PGIRS.	Reducción de la producción de residuos solidos y selección en la fuente						\$ -
		Recolección y transporte de residuos sólidos municipales	\$ 21,218,000					\$ 21,218,000
		Barrido y limpieza de áreas públicas	\$ 26,522,500					\$ 26,522,500
		Disposición final de los residuos sólidos municipales.	\$ 15,913,500					\$ 15,913,500
		Servicios especiales y asistencia al sector rural en manejo y disposición de residuos sólidos.						\$ -
TOTAL VIVIENDA			\$ -	\$ -	\$ -	\$ -	\$ 63,654,000	\$ 63,654,000
VIVIENDA	Construcción de vivienda nueva.	Construcción de vivienda nueva urbana					\$ 31,827,000	\$ 31,827,000
		Construcción de vivienda nueva rural.						\$ -
		Reubicación de viviendas localizadas en zonas de alto riesgo.					\$ 31,827,000	\$ 31,827,000
		Construcción de vivienda para trabajadores mineros.						\$ -
	Mejoramiento de vivienda	Mejoramiento de vivienda sector urbano						\$ -



SECTOR, PROGRAMA, PROYECTO			2014					TOTAL
			SGP	ICLD	REGALIAS	OTROS	COFIN	
		Mejoramiento de vivienda sector rural						\$ -
		Apoyo a familias red unidos para mejorar condiciones de habitabilidad.						\$ -
TOTAL ORDENAMIENTO			\$ -	\$ -	\$ -	\$ -	\$ -	\$ -
ORDENAMIENTO O TERRITORIAL	Planificación ambiental en la gestión Territorial.	Armonización de los instrumentos de planificación territorial						\$ -
TOTAL GESTION DE RIESGO			\$ 33,948,800	\$ -	\$ -	\$ -	\$ 10,609,000	\$ 44,557,800
GESTION DEL RIESGO	Tasco un municipio con capacidad de gestión del riesgo.	Tasco un municipio con conocimiento del riesgo	\$ -	\$ -	\$ -	\$ -	\$ -	\$ -
		Reducción del riesgo	\$ 33,948,800	\$ -	\$ -	\$ -	\$ -	\$ 33,948,800
		manejo de desastres	\$ -	\$ -	\$ -	\$ -	\$ 10,609,000	\$ 10,609,000
			\$ -	\$ -	\$ -	\$ -	\$ -	\$ -
			\$ -	\$ -	\$ -	\$ -	\$ -	\$ -
TOTAL GESTION AMBIENTAL			\$ 15,913,500	\$ 16,889,528	\$ -	\$ -	\$ 32,803,028	
GESTION AMBIENTAL	Protección de ecosistemas estratégicos , Restauración de coberturas naturales y manejo de la biodiversidad	Recuperación de las fuentes hídricas y uso sostenible del recurso hídrico	\$ -	\$ -	\$ -	\$ -	\$ -	\$ -
		Revegetalización de rondas hídricas y nacederas.	\$ 10,609,000	\$ 10,609,000	\$ -	\$ -	\$ -	\$ 21,218,000



SECTOR, PROGRAMA, PROYECTO		2014					
		SGP	ICLD	REGALIAS	OTROS	COFIN	TOTAL
	Compra y mantenimiento de predios en zonas estratégicas e implementación de Plan de protección de ecosistemas estratégicos y paramos.	\$ 5,304,500	\$ 6,280,528	\$ -	\$ -	\$ -	\$ 11,585,028
Sistemas Productivos Sostenibles y producción más limpia de los sectores productivos.	Procesos de apoyo y acompañamiento a los sectores productivos (minería, agropecuario, agroindustria) para la adopción de practicas de producción mas limpia.	\$ -	\$ -	\$ -	\$ -	\$ -	\$ -
Control de la Degradación Ambiental	Control de la erosión y recuperación de suelos degradados a través de obras biomecánicas y reforestación protectora.	\$ -	\$ -	\$ -	\$ -	\$ -	\$ -
Educación ambiental y comunicación para la participación.	Acompañamiento y fortalecimiento de PRAES (Proyecto ambiental Escolar) y PROCEAS (Proyectos ciudadanos de educación ambiental)	\$ -	\$ -	\$ -	\$ -	\$ -	\$ -
TOTAL MINERO		\$ -	\$ -	\$ -	\$ -	\$ -	\$ -



SECTOR, PROGRAMA, PROYECTO			2014						
			SGP	ICLD	REGALIAS	OTROS	COFIN	TOTAL	
MINERO	Hacia una minería sostenible y competitiva.	Apoyo para la incorporación de buenas prácticas que fortalezcan la organización empresarial y promuevan la sostenibilidad minero-ambiental.							\$ -
TOTAL AGROPECUARIO, AGROINDUSTRIAL Y TURISTICO			\$ 90,176,500	\$ -	\$ -	\$ -	\$ -	\$ -	\$ 90,176,500
AGROPECUARIO-AGROINDUSTRIAL Y TURISTICO	Fortaleciendo encadenamiento productivo de los sectores productivos tradicionales.	Asistencia Técnica agropecuaria al pequeño productor.	\$ 53,045,000	\$ -	\$ -	\$ -	\$ -	\$ -	\$ 53,045,000
		Apoyo a la Producción y comercialización de productos agrícolas tradicionales bajo esquemas asociativos.	\$ -	\$ -	\$ -	\$ -	\$ -	\$ -	\$ -
		Optimización de los sistemas de riego.	\$ 10,609,000	\$ -	\$ -	\$ -	\$ -	\$ -	\$ 10,609,000
		Planes sanitarios para el control de enfermedades en bovinos y otras especies.	\$ -	\$ -	\$ -	\$ -	\$ -	\$ -	\$ -
		Nutrición, reproducción, mejoramiento genético y producción para sistemas productivos pecuarios	\$ -	\$ -	\$ -	\$ -	\$ -	\$ -	\$ -
		Apoyo para la implementación de un centro de acopio, planta procesadora y comercializadora de lácteos.	\$ -	\$ -	\$ -	\$ -	\$ -	\$ -	\$ -
			\$ -	\$ -	\$ -	\$ -	\$ -	\$ -	\$ -



SECTOR, PROGRAMA, PROYECTO		2014						
		SGP	ICLD	REGALIAS	OTROS	COFIN	TOTAL	
Turismo	Turismo ecológico una oportunidad para Tasco	\$ 5,304,500	\$ -	\$ -	\$ -	\$ -	\$ 5,304,500	
Agropecuaria y agroindustrial	Apoyo a la plantación de cultivos alternativos	\$ 5,304,500	\$ -	\$ -	\$ -	\$ -	\$ 5,304,500	
	Apoyo, capacitación y seguimiento a proyectos intensivos de especies menores	\$ 10,609,000	\$ -	\$ -	\$ -	\$ -	\$ 10,609,000	
Promoción y apoyo al emprendimiento	Formación para el trabajo de acuerdo a los requerimientos de las apuestas productivas locales	\$ 5,304,500	\$ -	\$ -	\$ -	\$ -	\$ 5,304,500	
	Apoyo institucional para el Desarrollo Económico Local (DEL)	\$ -	\$ -	\$ -	\$ -	\$ -	\$ -	
TOTAL FORTALECIMIENTO INSTITUCIONAL		\$ 58,349,500	\$ 31,827,000	\$ -	\$ -	\$ -	\$ 90,176,500	
FORTALECIMIENTO INSTITUCIONAL	Conectividad municipal	\$ -	\$ -	\$ -	\$ -	\$ -	\$ -	
	Sistemas de información y gestión de calidad	Seguimiento y evaluación al esquema de ordenamiento territorial	\$ 15,913,500	\$ -	\$ -	\$ -	\$ -	\$ 15,913,500
		Archivo municipal	\$ -	\$ -	\$ -	\$ -	\$ -	\$ -
		Sistema de información geográfico municipal	\$ -	\$ -	\$ -	\$ -	\$ -	\$ -
		Banco de proyectos	\$ -	\$ -	\$ -	\$ -	\$ -	\$ -
		MECI	\$ -	\$ -	\$ -	\$ -	\$ -	\$ -
	Eficiencia	Gobierno en línea	\$ -	\$ -	\$ -	\$ -	\$ -	\$ -



SECTOR, PROGRAMA, PROYECTO			2014					TOTAL
			SGP	ICLD	REGALIAS	OTROS	COFIN	
administrativa	Operación y actualización SISBEN		\$ -	\$ 21,218,000	\$ -	\$ -	\$ -	\$ 21,218,000
	Actualización catastral y/o legalización de predios		\$ 15,913,500	\$ -	\$ -	\$ -	\$ -	\$ 15,913,500
	Bienestar social		\$ 10,609,000	\$ 10,609,000	\$ -	\$ -	\$ -	\$ 21,218,000
	Evaluación institucional y capacitación		\$ 15,913,500	\$ -	\$ -	\$ -	\$ -	\$ 15,913,500
TOTAL DESARROLLO O COMUNITARIO			\$ -	\$ -	\$ -	\$ -	\$ -	
DESARROLLO COMUNITARIO	Participación ciudadana	V edurias ciudadanas						\$ -
		Fortalecimiento de las instancias de participación ciudadana						\$ -
TOTAL JUSTICIA Y SEGURIDAD			\$ 120,942,600	\$ -	\$ -	\$ -	\$ 120,942,600	\$ 241,885,200
JUSTICIA Y SEGURIDAD	Tasco seguro y tolerante	Fortalecimiento de la seguridad ciudadana	\$ 81,689,300	\$ -	\$ -	\$ -	\$ 81,689,300	\$ 163,378,600
		Fortalecimiento de la comisaria de familia	\$ 39,253,300	\$ -	\$ -	\$ -	\$ 39,253,300	\$ 78,506,600

Tabla 80. Matriz presupuestal 2015

SECTOR, PROGRAMA, PROYECTO		2015					TOTAL
		SGP	ICLD	REGALIAS	OTROS	COFIN	
GRAN TOTAL		\$ 1,679,521,399	\$ 124,483,460	\$ 131,127,240	\$ 480,799,880	\$ 172,650,866	\$ 2,763,419,165



SECTOR, PROGRAMA, PROYECTO			2015					
			SGP	ICLD	REGALIAS	OTROS	COFIN	TOTAL
TOTAL EDUCACION			\$ 48,079,988	\$ 63,378,166	\$ 2,185,454	\$ -	\$ 30,596,356	\$ 319,076,284
EDUCACION	Educándonos como debe ser	Todos nuestros niños dentro de la cobertura educativa.	\$ -	\$ -	\$ -	\$ -	\$ -	\$ -
		Comencemos a estudiar!	\$ -	\$ -	\$ -	\$ -	\$ -	\$ -
	Mejorando nuestro nivel educativo	acceso a la educación flexible	\$ -	\$ 43,709,080	\$ -	\$ -	\$ -	\$ 43,709,080
		Más oportunidades de educación superior	\$ -	\$ -	\$ -	\$ -	\$ 8,741,816	\$ 8,741,816
	Bien alimentados al colegio!	Alimentación escolar	\$ 24,039,994	\$ -	\$ 2,185,454	\$ -	\$ -	\$ 26,225,448
		alimentación en hogares infantiles	\$ -	\$ -	\$ -	\$ -	\$ -	\$ -
		Desayunos infantiles	\$ -	\$ -	\$ -	\$ -	\$ -	\$ -
	Todos estudiando con calidad	Tasco, la mejor educación!	\$ -	\$ -	\$ -	\$ -	\$ -	\$ -
		Nuevas tecnologías para una mejor educación	\$ -	\$ 16,390,905	\$ -	\$ -	\$ -	\$ 16,390,905
		transporte escolar	\$ 87,418,160	\$ -	\$ 87,418,160	\$ -	\$ -	\$ 174,836,320
		adecuación, mantenimiento y construcción de infraestructura educativa como debe ser	\$ 24,039,994	\$ -	\$ -	\$ -	\$ 21,854,540	\$ 45,894,534
		al día en los servicios de mi escuela	\$ -	\$ 3,278,181	\$ -	\$ -	\$ -	\$ 3,278,181
TOTAL DEPORTE Y RECREACION			\$ 43,709,080	\$ 10,927,270	\$ -	\$ -	\$ -	\$ 54,636,350
DEPORTE Y RECREACION	mejoramiento, construcción y adecuación de escenarios	Optimización de los escenarios deportivos existentes	\$ 10,927,270	\$ 10,927,270	\$ -	\$ -	\$ -	\$ 21,854,540



SECTOR, PROGRAMA, PROYECTO		2015					
		SGP	ICLD	REGALIAS	OTROS	COFIN	TOTAL
deportivos y recreativos	Construcción y dotación de parques infantiles	\$ -	\$ -	\$ -	\$ -	\$ -	\$ -
	clubes deportivos	\$ -	\$ -	\$ -	\$ -	\$ -	\$ -
deporte formativo para todos	escuelas de formación deportiva	\$ -	\$ -	\$ -	\$ -	\$ -	\$ -
	Dotación deportiva	\$ -	\$ -	\$ -	\$ -	\$ -	\$ -
	el deporte en mi vereda	\$ -	\$ -	\$ -	\$ -	\$ -	\$ -
aprovechamiento del tiempo libre en comunidad	participación deportiva	\$ -	\$ -	\$ -	\$ -	\$ -	\$ -
	Todos jugando!!!	\$ -	\$ -	\$ -	\$ -	\$ -	\$ -
	reactivación del ente deportivo municipal	\$ 10,927,270	\$ -	\$ -	\$ -	\$ -	\$ 10,927,270
el deporte y la recreación de la mano con la administración municipal	diseño de un plan municipal de deporte y recreación	\$ -	\$ -	\$ -	\$ -	\$ -	\$ -
	Apoyo a eventos deportivos y recreativos	\$ 21,854,540	\$ -	\$ -	\$ -	\$ -	\$ 21,854,540
TOTAL CULTURA		\$ 32,781,810	\$ -	\$ -	\$ -	\$ -	\$ 32,781,810
CULTURA	Formación cultural	Formación artística y cultural	\$ -	\$ -	\$ -	\$ -	\$ -
		formación y cualificación del sector cultural	\$ -	\$ -	\$ -	\$ -	\$ -
		cultura ciudadana	\$ -	\$ -	\$ -	\$ -	\$ -
	Sistema municipal de cultura	Consejo municipal de cultura	\$ -	\$ -	\$ -	\$ -	\$ -
		Fortalecimiento y mejoramiento casa de la cultura	\$ -	\$ -	\$ -	\$ -	\$ -



SECTOR, PROGRAMA, PROYECTO		2015						
		SGP	ICLD	REGALIAS	OTROS	COFIN	TOTAL	
	construcción y fortalecimiento de la infraestructura cultural	\$ -	\$ -	\$ -	\$ -	\$ -	\$ -	
expresiones artísticas y manifestaciones culturales	Convocatoria de estímulos a empresas e iniciativas culturales	\$ 10,927,270	\$ -	\$ -	\$ -	\$ -	\$ 10,927,270	
	Apoyo y concertación con las Organizaciones no gubernamentales	\$ -	\$ -	\$ -	\$ -	\$ -	\$ -	
protección y fortalecimiento del patrimonio	patrimonio material e inmaterial	\$ 21,854,540	\$ -	\$ -	\$ -	\$ -	\$ 21,854,540	
calendario de eventos	eventos institucionales	\$ -	\$ -	\$ -	\$ -	\$ -	\$ -	
red de bibliotecas y centros de memoria popular	biblioteca municipal	\$ -	\$ -	\$ -	\$ -	\$ -	\$ -	
	centro de memoria popular municipal	\$ -	\$ -	\$ -	\$ -	\$ -	\$ -	
	programas de lectura	\$ -	\$ -	\$ -	\$ -	\$ -	\$ -	
TOTAL DESARRRROLLO SOCIAL		\$ 104,901,792	\$ -	\$ -	\$ -	\$ -	\$ 104,901,792	
DESARROLLO SOCIAL Y HUMANO INCLUYENTE	Equidad de genero	Fortalecimiento institucional	\$ 5,463,635	\$ -	\$ -	\$ -	\$ -	\$ 5,463,635
		Violencia contra la mujer	\$ -	\$ -	\$ -	\$ -	\$ -	\$ -
		Mujer cabeza de familia y mujer rural	\$ 10,927,270	\$ -	\$ -	\$ -	\$ -	\$ 10,927,270
	Población vulnerable	Tercera edad con dignidad	\$ 16,390,905	\$ -	\$ -	\$ -	\$ -	\$ 16,390,905
		Desplazados	\$ 6,556,362	\$ -	\$ -	\$ -	\$ -	\$ 6,556,362
		Familias en acción	\$ 16,390,905	\$ -	\$ -	\$ -	\$ -	\$ 16,390,905
		Red unidos	\$ 16,390,905	\$ -	\$ -	\$ -	\$ -	\$ 16,390,905



SECTOR, PROGRAMA, PROYECTO		2015						
		SGP	ICLD	REGALIAS	OTROS	COFIN	TOTAL	
Población con discapacidad	Mejoramiento de la calidad de vida de los discapacitados	\$ 5,463,635	\$ -	\$ -	\$ -	\$ -	\$ 5,463,635	
	Unidos con caritas felices	\$ -	\$ -	\$ -	\$ -	\$ -	\$ -	
Seguridad alimentaria	red de huertas caseras	\$ -	\$ -	\$ -	\$ -	\$ -	\$ -	
	Escuelas con seguridad alimentaria	\$ -	\$ -	\$ -	\$ -	\$ -	\$ -	
	Buenos hábitos y practicas alimenticias	\$ -	\$ -	\$ -	\$ -	\$ -	\$ -	
	Panadería red unidos	\$ -	\$ -	\$ -	\$ -	\$ -	\$ -	
Garantía de derechos a la población infantil y a la familia	Restablecimiento de derechos	\$ 10,927,270	\$ -	\$ -	\$ -	\$ -	\$ 10,927,270	
	infancia, adolescencia y ambiente sano	\$ 16,390,905	\$ -	\$ -	\$ -	\$ -		
	Niños protegidos	\$ 10,927,270	\$ -	\$ -	\$ -	\$ -	\$ 10,927,270	
	ATENCION A LAS FAMILIAS	\$ 5,463,635	\$ -	\$ -	\$ -	\$ -	\$ 5,463,635	
TOTAL SALUD		\$ 863,254,330	\$ -	\$ 109,272,700	\$ 448,018,070	\$ -	\$ 1,420,545,100	
SALUD	Tasco dentro de la cobertura en salud	Régimen subsidiado	\$ 797,690,710	\$ -	\$ 109,272,700	\$ 448,018,070	\$ -	\$ 1,354,981,480
		acompañamiento al régimen contributivo	\$ -	\$ -	\$ -	\$ -	\$ -	\$ -
	La salud como un derecho desde la ciudadanía	fortalecimiento de espacios de participación en el aseguramiento y la prestación del servicio	\$ 5,463,635	\$ -	\$ -	\$ -	\$ -	\$ 5,463,635
		Fortalecimiento de mecanismos de participación municipal	\$ -	\$ -	\$ -	\$ -	\$ -	\$ -



SECTOR, PROGRAMA, PROYECTO		2015					
		SGP	ICLD	REGALIAS	OTROS	COFIN	TOTAL
Servicios de salud con calidad y oportunidad para tasco!	Seguimiento a la prestación de servicios del municipio con criterios de calidad	\$ 16,390,905	\$ -	\$ -	\$ -	\$ -	\$ 16,390,905
	fortalecimiento y apoyo a redes integradas en salud	\$ -	\$ -	\$ -	\$ -	\$ -	\$ -
	construcción de una nueva sede para la ESE	\$ -	\$ -	\$ -	\$ -	\$ -	\$ -
	adquisición de ambulancia	\$ -	\$ -	\$ -	\$ -	\$ -	\$ -
SALUD PUBLICA	salud integral para población menor de 12 años	\$ 10,927,270	\$ -	\$ -	\$ -	\$ -	\$ 10,927,270
	salud sexual y reproductiva	\$ 10,927,270	\$ -	\$ -	\$ -	\$ -	\$ 10,927,270
	política de salud mental y prevención de la violencia	\$ -	\$ -	\$ -	\$ -	\$ -	\$ -
	promoción de estilos de vida saludables para control de enfermedades crónicas	\$ -	\$ -	\$ -	\$ -	\$ -	\$ -
	fortalecimiento del plan de salud ocupacional en prevención de riesgos laborales	\$ -	\$ -	\$ -	\$ -	\$ -	\$ -
	enfermedades transmisibles y zoonosis	\$ -	\$ -	\$ -	\$ -	\$ -	\$ -
	nutrición	\$ 10,927,270	\$ -	\$ -	\$ -	\$ -	\$ 10,927,270
	salud oral	\$ 5,463,635	\$ -	\$ -	\$ -	\$ -	\$ 5,463,635
	seguridad sanitaria y del ambiente	\$ 5,463,635	\$ -	\$ -	\$ -	\$ -	\$ 5,463,635



SECTOR, PROGRAMA, PROYECTO			2015					
			SGP	ICLD	REGALIAS	OTROS	COFIN	TOTAL
TOTAL INFRAESTRUCTURA VIAL Y MOVILIDAD			\$ 109,272,700	\$ -	\$ -	\$ 32,781,810	\$ 43,709,080	\$ 185,763,590
INFRAESTRUCTURA VIAL Y MOVILIDAD	Vías para la competitividad.	Adecuación y mantenimiento vías urbanas.	\$ 87,418,160					\$ 87,418,160
		Mantenimiento permanente de la malla vial rural.	\$ 21,854,540			\$ 32,781,810		\$ 54,636,350
		Apertura y construcción de vías de interconexión rural.						\$ -
		Construcción de puentes y obras de arte en las vías veredales.					\$ 21,854,540	\$ 21,854,540
		Construcción de obras de contención y estabilidad vial.					\$ 21,854,540	\$ 21,854,540
	Mejoramiento vías de intercomunicación regional para la productividad.	Mejoramiento vía Corrales Beteitiva- Tasco- Paz del Río.						\$ -
	Espacio publico para el disfrute de todos.	Mejoramiento de andenes, parques y plazoletas						\$ -
	Movilidad para el progreso	Formulación del Plan Vial Municipal y señalización						\$ -
		Sistema de transporte público interveredal						\$ -
	TOTAL ACUEDUCTO			\$ 103,011,374	\$ -	\$ -	\$ -	\$ -
ACUEDUCTO	Optimización de la prestación del servicio de acueducto y	Aseguramiento en la prestación de los servicios públicos						\$ -



SECTOR, PROGRAMA, PROYECTO			2015					
			SGP	ICLD	REGALIAS	OTROS	COFIN	TOTAL
mejoramiento del sistema de abastecimiento de agua- sector urbano	plan departamental de aguas	\$ 92,084,104					\$ 92,084,104	
	Elaboración e implementación plan maestro de acueducto.						\$ -	
	Uso racional del agua						\$ -	
	Financiamiento Fondo de solidaridad y redistribución del ingreso servicio de acueducto. Subsidios y contribuciones en los servicios AAA.	\$ 10,927,270					\$ 10,927,270	
Optimización sistemas de acueductos sector rural	Apoyo para la legalización y fortalecimiento organizacional de los acueductos rurales.						\$ -	
	Mejoramiento de la infraestructura de los acueductos rurales.						\$ -	
	Uso racional del agua						\$ -	
TOTAL ALCANTARILLADO Y SANEAMIENTO BASICO			\$ 104,606,756	\$ -	\$ 19,669,086	\$ -	\$ 21,854,540	\$ 146,130,382
ALCANTARILLADO Y SANEAMIENTO BASICO	Optimización del sistema de Alcantarillado sector urbano	Avance implementación y ejecución segunda etapa plan maestro de alcantarillado.	\$ 93,679,486		\$ 19,669,086			\$ 113,348,572
		Gestión para construcción PTAR Planta de tratamiento de aguas residuales (PTAR) sector urbano.						\$ -



SECTOR, PROGRAMA, PROYECTO			2015					
			SGP	ICLD	REGALIAS	OTROS	COFIN	TOTAL
		Financiamiento fondo de solidaridad y redistribución del ingreso servicio de acueducto. Subsidios y contribuciones en los servicios AAA.	\$ 10,927,270					\$ 10,927,270
	Saneamiento básico rural	Construcción y mejoramiento de unidades sanitarias					\$ 21,854,540	\$ 21,854,540
TOTAL ASEO			\$ 65,563,620	\$ -	\$ -	\$ -	\$ -	\$ 65,563,620
ASEO	Gestión integral de residuos sólidos-Implementación del PGIRS.	Reducción de la producción de residuos solidos y selección en la fuente						\$ -
		Recolección y transporte de residuos sólidos municipales	\$ 21,854,540					\$ 21,854,540
		Barrido y limpieza de áreas públicas	\$ 27,318,175					\$ 27,318,175
		Disposición final de los residuos sólidos municipales.	\$ 16,390,905					\$ 16,390,905
		Servicios especiales y asistencia al sector rural en manejo y disposición de residuos sólidos.						\$ -
TOTAL VIVIENDA			\$ -	\$ -	\$ -	\$ -	\$ 65,563,620	\$ 65,563,620
VIVIENDA A	Construcción de vivienda nueva.	Construcción de vivienda nueva urbana					\$ 32,781,810	\$ 32,781,810



SECTOR, PROGRAMA, PROYECTO			2015					
			SGP	ICLD	REGALIAS	OTROS	COFIN	TOTAL
		Construcción de vivienda nueva rural.						\$ -
		Reubicación de viviendas localizadas en zonas de alto riesgo.					\$ 32,781,810	\$ 32,781,810
		Construcción de vivienda para trabajadores mineros.						\$ -
	Mejoramiento de vivienda	Mejoramiento de vivienda sector urbano						\$ -
		Mejoramiento de vivienda sector rural						\$ -
		Apoyo a familias red unidos para mejorar condiciones de habitabilidad.						\$ -
TOTAL ORDENAMIENTO			\$ -	\$ -	\$ -	\$ -	\$ -	
ORDENAMIENTO O TERRITORIAL	Planificación ambiental en la gestión Territorial.	Armonización de los instrumentos de planificación territorial						\$ -
TOTAL GESTION DE RIESGO			\$ 34,967,264	\$ -	\$ -	\$ -	\$ 10,927,270	\$ 45,894,534
GESTION DEL RIESGO	Tasco un municipio con capacidad de gestión del riesgo.	Tasco un municipio con conocimiento del riesgo	\$ -	\$ -	\$ -	\$ -	\$ -	\$ -
		Reducción del riesgo	\$ 34,967,264	\$ -	\$ -	\$ -	\$ -	\$ 34,967,264
	manejo de desastres		\$ -	\$ -	\$ -	\$ -	\$ 10,927,270	\$ 10,927,270
			\$ -	\$ -	\$ -	\$ -	\$ -	\$ -



SECTOR, PROGRAMA, PROYECTO			2015					
			SGP	ICLD	REGALIAS	OTROS	COFIN	TOTAL
			\$ -	\$ -	\$ -	\$ -	\$ -	\$ -
TOTAL GESTION AMBIENTAL			\$ 16,390,905	\$ 17,396,214	\$ -	\$ -	\$ -	\$ 33,787,119
GESTION AMBIENTAL	Protección de ecosistemas estratégicos , Restauración de coberturas naturales y manejo de la biodiversidad	Recuperación de las fuentes hídricas y uso sostenible del recurso hídrico	\$ -	\$ -	\$ -	\$ -	\$ -	\$ -
		Revegetalización de rondas hídricas y nacederas.	\$ 10,927,270	\$ 10,927,270	\$ -	\$ -	\$ -	\$ 21,854,540
		Compra y mantenimiento de predios en zonas estratégicas e implementación de Plan de protección de ecosistemas estratégicos y paramos.	\$ 5,463,635	\$ 6,468,944	\$ -	\$ -	\$ -	\$ 11,932,579
	Sistemas Productivos Sostenibles y producción mas limpia de los sectores productivos.	Procesos de apoyo y acompañamiento a los sectores productivos (minería, agropecuario, agroindustria) para la adopción de practicas de producción mas limpia.	\$ -	\$ -	\$ -	\$ -	\$ -	\$ -
	Control de la Degradación Ambiental	Control de la erosión y recuperación de suelos degradados a través de obras biomecánicas y reforestación protectora.	\$ -	\$ -	\$ -	\$ -	\$ -	\$ -



SECTOR, PROGRAMA, PROYECTO		2015						
		SGP	ICLD	REGALIAS	OTROS	COFIN	TOTAL	
	Educación ambiental y comunicación para la participación.	Acompañamiento y fortalecimiento de PRAES (Proyecto ambiental Escolar) y PROCEAS (Proyectos ciudadanos de educación ambiental)	\$ -	\$ -	\$ -	\$ -	\$ -	\$ -
TOTAL MINERO			\$ -	\$ -	\$ -	\$ -	\$ -	\$ -
MINERO	Hacia una minería sostenible y competitiva.	Apoyo para la incorporación de buenas prácticas que fortalezcan la organización empresarial y promuevan la sostenibilidad minero-ambiental.						\$ -
TOTAL AGROPECUARIO, AGROINDUSTRIAL Y TURISTICO			\$ 92,881,795	\$ -	\$ -	\$ -	\$ -	\$ 92,881,795
AGROPECUARIO-AGROINDUSTRIAL Y TURISTICO	Fortaleciendo encadenamiento productivo de los sectores productivos tradicionales.	Asistencia Técnica agropecuaria al pequeño productor.	\$ 54,636,350	\$ -	\$ -	\$ -	\$ -	\$ 54,636,350
		Apoyo a la Producción y comercialización de productos agrícolas tradicionales bajo esquemas asociativos.	\$ -	\$ -	\$ -	\$ -	\$ -	\$ -
		Optimización de los sistemas de riego.	\$ 10,927,270	\$ -	\$ -	\$ -	\$ -	\$ 10,927,270
		Planes sanitarios para el control de enfermedades en bovinos y otras especies.	\$ -	\$ -	\$ -	\$ -	\$ -	\$ -

Plan de desarrollo 2012-2015



Republica de Colombia
Departamento de Boyacá
Alcaldía Municipal Tasco
Nit. 891 856 131-3

SECTOR, PROGRAMA, PROYECTO			2015					
			SGP	ICLD	REGALIAS	OTROS	COFIN	TOTAL
		Nutrición, reproducción, mejoramiento genético y producción para sistemas productivos pecuarios	\$ -	\$ -	\$ -	\$ -	\$ -	\$ -
		Apoyo para la implementación de un centro de acopio, planta procesadora y comercializadora de lácteos.	\$ -	\$ -	\$ -	\$ -	\$ -	\$ -
	Turismo	Turismo ecológico una oportunidad para Tasco	\$ 5,463,635	\$ -	\$ -	\$ -	\$ -	\$ 5,463,635
	Agropecuaria y agroindustrial	Apoyo a la plantación de cultivos alternativos	\$ 5,463,635	\$ -	\$ -	\$ -	\$ -	\$ 5,463,635
		Apoyo, capacitación y seguimiento a proyectos intensivos de especies menores	\$ 10,927,270	\$ -	\$ -	\$ -	\$ -	\$ 10,927,270
	Promoción y apoyo al emprendimiento	Formación para el trabajo de acuerdo a los requerimientos de las apuestas productivas locales	\$ 5,463,635	\$ -	\$ -	\$ -	\$ -	\$ 5,463,635
		Apoyo institucional para el Desarrollo Económico Local (DEL)	\$ -	\$ -	\$ -	\$ -	\$ -	\$ -
TOTAL FORTALECIMIENTO INSTITUCIONAL			\$ 60,099,985	\$ 32,781,810	\$ -	\$ -	\$ -	\$ 92,881,795
NTO INS	Sistemas de información	Conectividad municipal	\$ -	\$ -	\$ -	\$ -	\$ -	\$ -

Plan de desarrollo 2012-2015



Republica de Colombia
Departamento de Boyacá
Alcaldía Municipal Tasco
Nit. 891 856 131-3

SECTOR, PROGRAMA, PROYECTO		2015						
		SGP	ICLD	REGALIAS	OTROS	COFIN	TOTAL	
y gestión de calidad	Seguimiento y evaluación al esquema de ordenamiento territorial	\$ 16,390,905	\$ -	\$ -	\$ -	\$ -	\$ 16,390,905	
	Archivo municipal	\$ -	\$ -	\$ -	\$ -	\$ -	\$ -	
	Sistema de información geográfico municipal	\$ -	\$ -	\$ -	\$ -	\$ -	\$ -	
	Banco de proyectos	\$ -	\$ -	\$ -	\$ -	\$ -	\$ -	
	MECI	\$ -	\$ -	\$ -	\$ -	\$ -	\$ -	
	Eficiencia administrativa	Gobierno en línea	\$ -	\$ -	\$ -	\$ -	\$ -	\$ -
		Operación y actualización SISBEN	\$ -	\$ 21,854,540	\$ -	\$ -	\$ -	\$ 21,854,540
		Actualización catastral y/o legalización de predios	\$ 16,390,905	\$ -	\$ -	\$ -	\$ -	\$ 16,390,905
		Bienestar social	\$ 10,927,270	\$ 10,927,270	\$ -	\$ -	\$ -	\$ 21,854,540
		Evaluación institucional y capacitación	\$ 16,390,905	\$ -	\$ -	\$ -	\$ -	\$ 16,390,905
TOTAL DESARROLLO O COMUNITARIO		\$ -	\$ -	\$ -	\$ -	\$ -	\$ -	
DESARROLLO COMUNITARIO	Participación ciudadana	V edurias ciudadanas					\$ -	
		Fortalecimiento de las instancias de participación ciudadana					\$ -	
TOTAL JUSTICIA Y SEGURIDAD		\$ -	\$ -	\$ -	\$ -	\$ -	\$ -	



SECTOR, PROGRAMA, PROYECTO			2015					
			SGP	ICLD	REGALIAS	OTROS	COFIN	TOTAL
JUSTICIA Y SEGURIDAD	Tasco seguro y tolerante	Fortalecimiento de la seguridad ciudadana						\$ -
		Fortalecimiento de la comisaria de familia						\$ -



Republica de Colombia
Departamento de Boyacá
Alcaldía Municipal Tasco
Nit. 891 856 131-3