

**REPUBLICA DE COLOMBIA
DEPARTAMENTO DE NARIÑO
MUNICIPIO DE ROBERTO PAYAN**

**PLAN ESTRATÉGICO DE DESARROLLO MUNICIPAL:
“PORQUE ROBERTO PAYAN ES DE TODOS”
2008 – 2011**

ROBERTO PAYAN, JUNIO 2008

PEDRO WUISTON ANGULO QUIÑONES

Alcalde Municipal

2008 – 2011

EQUIPO DE GOBIERNO

CARLOS ARTURO RAMOS

Director de Planeación

GABRIEL ARCANGEL CASTILLO

Inspector de Policía

PEDRO PASCUAL QUIÑONES

Secretario de Gobierno

OSCAR GONZALEZ

Coordinador Familias en Acción

ALEGANDRO QUIÑONES

Tesorero

ELAINE RENTERIA

Coordinadora programas y proyectos

YOLANDA CABEZAS

Director Local de Salud

WUILDERMAN CABEZAS

Coordinador Oficina de Cultura

MANUEL GAVIRIA

Director UMATA

EDGAR LEONEL ORTIZ

Administrador Centro de Salud

DAMARIS JACOME

Administradora SISBEN

LEORGIO ANGULO

Coordinador de Deportes

**HONORABLE CONCEJO MUNICIPAL
2008 - 2011**

WUISHTON RAMOS
Presidente

JORGUE WILLY RAMOS
GUSTO GERMAN MARQUINEZ
ADALBERTO CORTES GUERRERO
MANUEL SALVADOR CORTES
RAMON ENRIQUE LEON SEVILLANO
JOSE APOLINAR VALENCIA
NILO ISIDORO CHILLAMBO
IVAN PRADO VALENCIA
NILSON YOFER CORTES
AUGUSTO ORLANDO ORTIZ

FELISA LANDAZURY BARREIRO
Secretaria

CONTENIDO

	Pág.
INTRODUCCIÓN	10
1. REFERENCIAS LEGALES Y CONCEPTUALES	13
1.1 REFERENCIAS LEGALES	13
1.2 REFERENTES CONCEPTUALES.	14
1.3 QUE QUEREMOS	15
1.4 OBJETIVOS DEL PROGRAMA DE GOBIERNO	16
1.5 METAS DE DESARROLLO MUNICIPAL	16
1.6 ACCIONES DE GOBIERNO	16
1.7 PROPUESTA POR SECTORES	17
1.7.2 Salud.	18
1.7.3 Servicios públicos y saneamiento básico.	18
1.7.4 Deporte y aprovechamiento del tiempo libre.	18
1.7.5 Arte y cultura.	19
1.7.6 Desarrollo comunitario y generación de empleo.	19
1.7.7 Género y seguridad social.	19
1.8 INFRAESTRUCTURA VIAL Y TRANSPORTE.	19
1.9 MODERNIZACIÓN DE LA ADMINISTRACIÓN EN BUSQUEDA DE LA EFICIENCIA	20
1.10 VIVIENDA	20
2. OBJETIVOS DE DESARROLLO DEL MILENIO.	21
4. PLAN NACIONAL DE DESARROLLO 2006 - 2010 “ESTADO COMUNITARIO: DESARROLO PARA TODOS”.	23
1. ASPECTOS GENERALES DEL MUNICIPIO	24
1.1 RESEÑA HISTÓRICA	24
1.2 LOCALIZACION Y LÍMITES	24

1.3 DIVISION POLÍTICO-ADMINISTRATIVA	24
1.4 CLIMAS Y ASPECTOS NATURALES	25
1.5 CARACTERÍSTICAS FÍSICAS	26
1.6 POBLACION	26
1.7 DINÁMICA DEMOGRÁFICA	28
PRIMERA PARTE	31
COMPONENTE ESTRATEGICO Y LINEA DE BASE	31
1. DIAGNOSTICO	31
1.1 EDUCACIÓN	31
1.2 SALUD	34
1.3 AGUA POTABLE Y SANEAMIENTO BÁSICO	37
1.4 VIVIENDA	40
1.5 CULTURA	43
1.6 RECREACIÓN Y DEPORTE	43
1.7 POBLACIÓN VULNERABLE	45
1.7.1 Niñez, Infancia y Adolescencia	45
1.7.1.1 Diagnostico de niñez, infancia y adolescencia	46
1.7.2 Adulto Mayor.	56
1.8 INFRAESTRUCTURA	57
1.8.1 Energía.	57
1.8.2 Vías y Transporte.	59
1.8.3 Telecomunicaciones.	60
1.9 SECTOR ECONOMICO	63
1.9.1 Sistemas de producción	63
1.9.1.1 Sector agropecuario.	63
1.9.1.2 Sector forestal.	66
1.9.1.3 Sector Minero.	68
1.10 RIESGO Y EMERGENCIAS	69
1.11 ECONOMÍA URBANA	70
1.12 DIMENSION AMBIENTAL	72

1.12.1 Medio ambientes	72
1.12.1.1 Recurso bosque, flora y fauna.	72
1.12.1.2 Cuencas, microcuencas y reservas naturales.	73
1.13 USO DEL SUELO Y EXPANSIÓN URBANA	74
1.14 DESARROLLO INSTITUCIONAL	77
1.14.1 Características de la situación actual del Desarrollo Institucional.	77
1.14.2 Situación fiscal y financiera.	79
2. EJES ESTRATEGICOS DE ACCION	81
2.1 INGRESO Y BIENESTAR SOCIAL.	81
2.1.2 Estrategias	81
2.1.3 Programas y Proyectos	82
2.2 VIDA Y PAZ	83
2.2.1 Objetivos.	83
2.2.2 Estrategias	83
2.2.3 Programas	85
2.3 DEMOCRACIA Y ÉTICA PÚBLICA	86
2.3.1 Objetivos.	86
2.4 FORTALECIMIENTO INSTITUCIONAL PARA EL DESARROLLO DEL CONOCIMIENTO.	87
2.4.1 Objetivo.	87
2.4.2 Estrategias	88
2.4.3 Programas y Proyectos	88
2.5 GESTIÓN Y COOPERACIÓN INTERNACIONAL DEL DESARROLLO REGIONAL	88
2.5.1 Objetivo.	89
2.5.2 Estrategias	89
2.5.3 Programas y Proyectos	89
3. VISION	90
5. OBJETIVOS	92
SEGUNDA PARTE	93

1. PLAN PLURIANUAL DE INVERSIONES	93
TERCERA PARTE	119
1. SISTEMA DE EJECUCION, SEGUIMIENTO Y EVALUACION	119
1.1 EJECUCIÓN DEL PLAN DE DESARROLLO	119
1.2 SEGUIMIENTO, EVALUACION Y RENDICION DE CUENTAS	119
ANEXOS	121

LISTA DE DE TABLAS

	Pág.
Tabla 1. Población 2005 según grupo ETAREO	27
Tabla 2. Proyección población Censo DANE 2005-2008	28
Tabla 3. Indicadores sociodemográficos 2.002	29
Tabla 4. Pobreza por N.B.I y por Índice de Condiciones de Vida-ICV	29
Tabla 5. Indicadores sector educación	32
Tabla 6. Perfil epidemiológico del Municipio Roberto Payán	35
Tabla 7. Indicadores de aseguramiento	36
Tabla 8. Cobertura de acueducto exigida por la RAS 2000	38
Tabla 9. Distribución de viviendas	41
Tabla 10. Agua Potable	41
Tabla 11. Saneamiento Básico (excretas y residuos sólidos)	42
Tabla 12. Fuentes de financiación del plan de desarrollo 2008 -2011	94
Tabla 13. Sectores básicos con recursos	95
Tabla 14. Sectores no básicos con recursos	98
Tabla 15. Sectores básicos con recursos	101
Tabla 16. Sectores no básicos con recursos	104
Tabla 17. Sectores básicos con recursos	107
Tabla 18. Sectores no básicos con recursos	110
Tabla 19. Sectores básicos con recursos	113
Tabla 20. Sectores no básicos con recursos	116

LISTA DE CUADROS

	Pág.
Cuadro 1. Indicadores niñez, infancia y adolescencia.	48

LISTA DE FIGURAS

	Pág.
Figura 1. Formulación del plan estratégico de desarrollo.	80

LISTA DE ANEXOS

	Pág.
ANEXO A._PROGRAMA SALUD	122
ANEXO B. PROGRAMA EDUCACIÓN	123
ANEXO C._PROGRAMA AGUA POTABLE Y SANEAMIENTO BASICO	124
ANEXO D._PROGRAMA CULTURA RECREACIÓN Y DEPORTE	126
ANEXO E._PROGRAMA OTROS SECTORES EQUIPAMIENTO MUNICIPAL	127
ANEXO F._PROYECTOS DE ACUERDO CONFORMACIÓN DEL CONSEJO TERRITORIAL DEL PLANEACIÓN	130
ANEXO G._ACTAS DE SOCIALIZACIÓN DEL PLAN DE DESARROLLO MUNICIPAL	131

INTRODUCCIÓN

El Plan de Desarrollo propuesto **“POR QUE ROBERTO PAYAN ES DE TODOS”** parte de la concertación dinámica y participativa de los concejos comunitarios, la sociedad civil y la comunidad para la construcción colectiva del Plan de Desarrollo Municipal 2008-2011.

La metodología para su formulación se fundamenta en tres componentes en los escenarios normativo, contextual, estratégico (programas y proyectos), financiero (recursos de inversión) y mecanismos de seguimiento y evaluación sobre los que se sustenta la dinámica de la realidad del Municipio de Roberto Payan.

Inicialmente se tiene como base los referentes normativos y conceptuales, los cuales debemos conocer para saber cuáles son las competencias y obligaciones del Municipio.

El componente referente al contexto y línea de base, es decir el diagnóstico de la situación actual respecto a la población, ubicación geográfica y el comportamiento de las variables sociales en salud, educación, agua potable y saneamiento básico, niñez, infancia y adolescencia, población vulnerable, vivienda, infraestructura vial y comunicaciones, empleo e ingresos y medio ambiente; sus indicadores y tendencias.

Lo Deseado, o el componente de lo que queremos en el periodo de gobierno, definido por las prioridades del Programa de Gobierno “Por que Roberto Payan es de todos”, en los ejes estratégicos de infraestructura social (salud, educación, agua potable y saneamiento básico) para la competitividad. De una infraestructura productiva, económicamente y ambientalmente eficiente para n desarrollo local sostenible. Una población con conocimiento en ciencia y tecnología para la transformación de los cultivos agrícolas, materia prima forestal y minera con abundancia en la región. Ingresos y bienestar social, económico con ingresos y desarrollo rural sostenible e inversión social.

Este último escenario es el que se espera lograr con la ejecución de estrategias, programas y proyectos contenidos en el Plan de Desarrollo.

Por último encontramos los recursos limitados (Plan Plurianual de Inversiones) con los que contamos para realizar la inversión social y los mecanismos de su ejecución, seguimiento y evaluación al Plan de Desarrollo.

1. REFERENCIAS LEGALES Y CONCEPTUALES

1.1 REFERENCIAS LEGALES

Se relaciona con las normas sobre competencias y obligaciones legales del Municipio y la formulación de los planes Municipales de desarrollo. Entre otras son las siguientes:

Constitución Política. En el artículo 298 determina la planificación y promoción del desarrollo económico y social en su jurisdicción y le fija como funciones administrativas, la prestación de los servicios que determine la constitución y la ley.

Señala el artículo 339 de la Constitución Política, los contenidos de los planes y plantea la necesidad de concertación en su formulación. Por su parte el artículo 340, establece el requerimiento de asegurar la participación a través de los Concejos de Planeación Territorial.

Ley 21 de 1991. Aprueba el convenio 169 de la OIT sobre pueblos indígenas y tribales en países independientes.

Ley 70 de 1991. Consagra los derechos de territorialidad de comunidades negras.

Ley 99 de 1993. Regula la recuperación, conservación, protección, manejo, uso y aprovechamiento de los recursos naturales renovables y el medio ambiente.

Ley 101 de 1993. Precisa la normatividad sobre el desarrollo integral del sector agrícola, pecuario, pesquero, forestal y agroindustrial y su comercialización.

Ley 115 de 1993. Ley general de la educación, que regula lo relacionado con la prestación del servicio educativo estatal y no estatal y las competencias en los tres niveles de la gestión pública.

Ley 100 de 1993. Crea el Sistema General de Seguridad social.

Ley 142 de 1994. Establece el régimen para los servicios públicos domiciliarios.

Ley 152 de 1994. Establece las normas para la elaboración de los planes de desarrollo, los aspectos económicos, sociales, e institucionales, se concretan de acuerdo a las prioridades de la comunidad, con base en los propósitos y orientaciones establecidos en los respectivos programas de gobierno. Igualmente

se determinan los procedimientos para la elaboración, aprobación, ejecución y evaluación de estos instrumentos de planeación.

Ley 181 de 1995. Define sobre la normatividad en materia de deporte, recreación y aprovechamiento del tiempo libre.

Ley 375 de 1997. Regula los aspectos relacionados con el ordenamiento territorial.

Ley 607 de 2000. Regula las normas tendientes a fortalecer la descentralización y la racionalización del gasto público de la nación y los entes territoriales.

Ley 715 de 2001. En esta ley se dictan normas orgánicas en materia de recursos financieros y competencias, de conformidad con lo establecido en el Acto legislativo 01 de 2001 y se dictan y se dictan otras disposiciones para organizar la prestación de los servicios de educación y salud, entre otros.

Ley 823 de 2003. Establece el marco institucional para garantizar la equidad y la igualdad de oportunidades de las mujeres en los ámbitos público y privado.

Ley 1176 de 2007. Reglamenta las transferencias del sistema general de participación, de conformidad con lo establecido en el Acto Legislativo 04 de 2007. Esta normatividad contempla la creación de una bolsa independiente para agua potable y saneamiento básico, puntos adicionales a educación y lo mismo, para propósito general a municipios menores de 25.000 habitantes.

Sentencia T-025 de 2004. Mediante la cual la Corte Constitucional ordena a los gobiernos nacional, departamental y municipal restablecer los Derechos Vulnerados a la población en situación de desplazamiento.

LEY 1098 DE 2006- Código de la Infancia y la Adolescencia. Reglamenta las normas para garantizar el ejercicio de los derechos y libertades a los niños, niñas y adolescentes. Especial atención por su objetivo y trascendencia se debe prestar a esta norma que busca garantizar el reconocimiento, ejercicio y protección de los derechos de niños, niñas y adolescentes.

1.2 REFERENTES CONCEPTUALES.

Este plan tiene en su fase de formulación tiene como punto de partida fundamental el programa de gobierno. Existen otros referentes básicos de planificación que garantizan la coherencia y articulación del mismo, con otras instancias del gobierno y otros ejercicios de planificación nacional, regional y sectorial, que también se constituyen en insumos para el plan.

- Programa de Gobierno: **“PORQUE ROBERTO PAYAN ES DE TODOS”**
- Planes Sectoriales
- Planes de vida
- Plan de Desarrollo Departamental
- Plan de Desarrollo Nacional
- Objetivos de Desarrollo del Milenio

PRIORIDADES DEL PROGRAMA DE GOBIERNO “PORQUE ROBERTO PAYAN ES DE TODOS”

1.3 QUE QUEREMOS

Un Municipio en donde todos podamos vivir en paz. Resolver nuestras deficiencias pacífica y creativamente, gozar en familia de nuestros ríos. Ciénegas, caños, paisajes y sentir con ilusión que nuestro municipio nos pertenece y que debemos cumplir seriamente nuestras obligaciones con autoridad legítima.

Queremos un municipio al servicio del pueblo y de las comunidades más vulnerables y no para provecho de la corrupción y la politiquería, por eso se está invitando a todos los habitantes hacer presencia desde los rincones más abandonados, a los cuales les pido a hacer realidad nuestro anhelo, el cual es sacar al municipio adelante.

Queremos un municipio democrático, en el área de la economía con una renovación de impulso a la micro y mediana empresa, en la cual el campesinado nunca ha gozado de este privilegio, pero si trabajamos unidos tenemos la seguridad que lograremos las metas que queremos cumplir.

Con la certeza de una gestión planificada y eficiente haremos del municipio, una tierra privilegiada, trabajando por el mejoramiento de la calidad de vida de todos sus habitantes, en especial de los sectores más vulnerables y de la clase social menos favorecida.

En unión con todos los sectores del municipio del municipio, buscaremos soluciones precisas para atender el desarrollo de la educación, salud, agua potable, el ordenamiento urbano y rural incluyendo la parte social y fortalecer las pequeñas y medianas microempresas.

1.4 OBJETIVOS DEL PROGRAMA DE GOBIERNO

Fortalecer el desarrollo social, económico, cultural e institucional del municipio de Roberto Payan mediante la participación ciudadana y la optimización de los recursos del medio, con el propósito de contribuir al mejoramiento de la calidad de vida de la población urbana y rural de nuestro municipio.

Para el cumplimiento de este gran objetivo, se plantea a continuación los lineamientos generales de mi programa de gobierno, para la alcaldía del municipio de Roberto Payan, compromiso que juro cumplir integralmente a partir del 1º de Enero de 200.

1.5 METAS DE DESARROLLO MUNICIPAL

Durante mi administración trabajaremos en el diseño, ejecución y consolidación de un plan de desarrollo social, económico, cultural, productivo e institucional, dirigido a mejorar las condiciones de vida de la comunidad de los habitantes de las veredas y caseríos; con énfasis en los más desprotegidos y vulnerables de este humilde municipio.

Con este plan se busca la ampliación de cobertura y el mejoramiento de la calidad de los servicios sociales básicos como educación, salud, recreación, deportes, saneamiento ambiental, empleo e ingreso, obras civiles, seguridad ciudadana, atención sectorial, entre otros.

1.6 ACCIONES DE GOBIERNO

Al municipio como entidad fundamental de la división político-administrativa del estado le corresponde presentar los servicios públicos que determine la ley, construir las obras que demande el progreso local, ordenar el desarrollo de su territorio, promover la capacitación comunitaria, el mejoramiento social y cultural de sus habitantes y cumplir las demás funciones que le asigne la Constitución y las leyes (Artículo 311 de la Constitución Nacional).

Por esta razón es necesaria la implementación de una nueva dinámica administrativa la cual exige crear y fortalecer mecanismos para optimizar los recursos, motivo por el cual la concentración será la base fundamental de mi gobierno.

De acuerdo con este principio, las principales estrategias de mi gobierno estarán relacionadas con:

- La planeación participativa del desarrollo
- La participación comunitaria
- La elaboración y gestión de proyectos productivos
- El fortalecimiento del procedimiento de evaluación y control
- Fortalecimiento de las finanzas publicas
- La capacitación a funcionarios y líderes de las diferentes organizaciones a base del municipio.
- Modernización de la Administración.

1.7 PROPUESTA POR SECTORES

1.7.1 Educación. Mi objetivo como alcalde es modernizar el sector municipal, elevando significativamente su nivel de servicios y mejorar la calidad de cobertura urbana y rural, la educación será manejada con visión de modernismo institucional.

- Ampliación de la cobertura de cupos de educación tanto en la primaria básica como en secundaria.
- Capacitación permanente a los docentes y al personal educativo de las instituciones educativas del Municipio.
- Implantación de transporte escolar a las veredas más cercanas de la cabecera Municipal.
- Creación del premio excelencia, para aquellos estudiantes que se destaquen en su rendimiento académico.
- Mejoramiento de la infraestructura y la dotación educativa.
- Mejoramiento de escenarios deportivos en las instituciones educativas del Municipio.
- Se gestionara la creación de la casa de albergue, para el estudiantado del Municipio que estudie en la ciudad de Pasto.
- Se presentaran proyectos a los entes Nacionales y Departamentales para la renovación y adecuación del Colegio Policarpa de Roberto Payan
- Construcción del Patio del Colegio Policarpa.

1.7.2 Salud. Le corresponde al Municipio la responsabilidad de garantizar la salud pública y atención básica a todos los habitantes, por este motivo mis prioridades son:

- ° Revisión y ampliación de la cobertura de las personas beneficiarias del SISBEN.
- ° El alcalde Municipal en su condición de administrador de los recursos del Municipio, velará por su correcta inversión y la ampliación de la cobertura de los servicios.
- ° Optimizar el servicio de salud en el Municipio a través del Plan de Atención Básica de Salud, desarrollando los programas de prevención, vacunación, natalidad y demás servicios.
- ° Implementación de la consulta de medicina general en la localidad de San Antonio Bocas de Telembi.
- ° Capacitación al personal médico y administrativo.

1.7.3 Servicios públicos y saneamiento básico.

- ° Construcción, ampliación o remodelación de redes de acueducto y alcantarillado rurales y urbanos.
- ° Implementación de un sistema de tratamiento de aguas servidas y de residuos sólidos.
- ° Presentación de proyectos e inclusión de recursos en el presupuesto Municipal para la electrificación de los sectores carentes del servicio.
- ° Ampliación y mejoramiento de señal y cobertura de los servicios de televisión.

1.7.4 Deporte y aprovechamiento del tiempo libre.

- ° Fomento de las actividades deportivas en todas sus modalidades y en especial rescatar aquellos deportes autóctonos de la región.
- ° Adecuación y mantenimiento de los escenarios deportivos existentes en el Municipio.
- ° Apoyo aquellos deportistas que se destaquen con el fin de incentivar la excelencia.
- ° Conformación de las escuelas del deporte.

1.7.5 Arte y cultura.

- ° Fomento de las manifestaciones artísticas de la región, mediante el apoyo a los eventos culturales, fiestas autóctonas y festividades regionales.
- ° Fomento de las actividades lúdicas del Municipio.
- ° Apoyo a la optimización de la Biblioteca Pública.
- ° Conformación de escuelas de arte y cultura del Municipio.

1.7.6 Desarrollo comunitario y generación de empleo.

- ° Apoyo a la comunidad y líderes en los procesos de capacitación, con el objetivo de crear conciencia ciudadana y talleres de veeduría.
- ° Gestión de programas encaminados a la implementación de proyectos auto sostenibles en producción agrícola, piscicultura entre otros.
- ° Fortalecimiento a los Concejos Comunitarios en el Municipio.

1.7.7 Género y seguridad social.

- ° Apoyo a programas tendientes a favorecer a las madres cabeza de familia.
- ° Apoyo a los grupos vulnerables de nuestra sociedad. A través de este programa el Municipio dispondrá de los recursos necesarios para apoyar los programas dirigidos a discapacitados, ancianos, población desplazada por fenómenos de violencia, de manera especial su atención integral. Suministro de prótesis, aparatos ortopédicos, auxilio funerario, alimentación, droga y vestuario.

1.8 INFRAESTRUCTURA VIAL Y TRANSPORTE.

- ° Se realizara el mantenimiento de las vías de comunicación del Municipio tanto carreteables como fluviales.
- ° Presentación del Proyecto ante entes Nacionales y Departamentales de la vía San José- Vía Tumaco-Pasto Kilómetro 86.
- ° Mantenimiento de la infraestructura fluvial del Municipio (Saltaderos, escalinatas).

° Se apoyaran las gestiones tendientes a la terminación de la vía Junín-Barbacoas.

1.9 MODERNIZACIÓN DE LA ADMINISTRACIÓN EN BUSQUEDA DE LA EFICIENCIA

° El desarrollo y progreso de toda comunidad va aunado a la eficiencia administrativa y la organización de sus finanzas, las estrategias para sacar adelante la administración son:

- Capacitación a los funcionarios de la administración con el objetivo de conseguir la eficiencia administrativa
- Reorganización de la Tesorería Municipal.
- Implementar estrategias para incrementar los ingresos propios del Municipio.
- Gestionare recursos de cofinanciación ante los diferentes niveles estatales.

1.10 VIVIENDA

La prioridad de mi administración es brindar una vivienda digna a los Habitantes del Municipio.

° Se gestionara y presentaran los proyectos necesarios para la construcción y adecuación de la vivienda de interés social tanto en la zona urbana como rural.

° Se prestara asistencia técnica y legal a todas las asociaciones de vivienda legalmente constituidas en el Municipio.

° Apoyo para el mejoramiento de la vivienda en el Municipio.

2. OBJETIVOS DE DESARROLLO DEL MILENIO.

- ° Reducir a la mitad la pobreza extrema y el hambre.
- ° lograr la enseñanza primaria universal.
- ° promover la igualdad entre los sexos.
- ° Reducir en dos terceras partes la mortalidad d los menores de 5 años.
- ° Reducir la mortalidad materna en tres cuartas partes.
- ° Detener la propagación del VIH/SIDA, el paludismo y la tuberculosis.
- ° Garantizar la sostenibilidad del medio ambiente.
- ° Fomentar una asociación mundial para el desarrollo, con metas para la asistencia, el comercio y el alivio de la carga de la deuda.

3. PLAN DE DESARROLLO DEPARTAMENTAL. 2008-2011“ADELANTE NARIÑO”

- ° Vida y paz.
- ° Mas ingresos.: Primero los pobres, desarrollo sostenible e inversión social
- ° Democracia participativa y cero corrupciones
- ° Integración regional y hermandad con el Ecuador.

4. PLAN NACIONAL DE DESARROLLO 2006 - 2010 “ESTADO COMUNITARIO: DESARROLLO PARA TODOS”.

- ° Afianzar los logros de la política de Defensa y Seguridad Democrática.
- ° Desarrollar e implementar políticas orientadas a la reducción de la pobreza, y la promoción de la equidad.
- ° Consolidar un crecimiento alto y sostenido, para generar empleo y distribuir sus beneficios a todos los colombianos.
- ° Desarrollar e implementar políticas dirigidas hacia el incremento de la competitividad, el desarrollo de la infraestructura física y el desarrollo agropecuario.
- ° Desarrollar e implementar políticas ambientales que garanticen el desarrollo sostenible del país.
- ° Profundizar el proceso de descentralización y fortalecer la democracia, promoviendo un Estado al servicio de los ciudadanos, eficiente y transparente.

1. ASPECTOS GENERALES DEL MUNICIPIO

1.1 RESEÑA HISTÓRICA

El Municipio de Roberto Payan fue fundado por el señor Ignacio Gómez en el año de 1.730 con el nombre de San José de las Lagunas y en el año de 1.733 fue decretado municipio mediante ordenanza número 27, denominando a San José como cabecera municipal y en la actualidad tiene 68 veredas. Su actividad principal desde la época de la colonia era la explotación aurífera atrayendo a colonizadores por su gran riqueza mineral desde los siglos XVI y XVII, sin embargo progresivamente ha ido perdiendo espacio para ser reemplazado por actividades agrícolas y forestales.

1.2 LOCALIZACION Y LÍMITES

La Cabecera Urbana se localiza a los 01 grados, 42 minutos, 20 segundos de latitud norte y 78 grados, 16 minutos, 01 segundos de longitud oeste, al extremo sur oriental del municipio en la margen izquierda del río Telembi y al nor-occidente de la capital del departamento de Nariño a una distancia aproximada de 250 Km., con una altura de 24 mts sobre el nivel del mar. La comunicación con Barbacoas, la ciudad más cercana se realiza por vía fluvial a 30 minutos a través del río Telembi.

Limita al norte con Francisco Pizarro, Mosquera, Olaya Herrera; al sur con Barbacoas, Tumaco; al oriente con Olaya Herrera, Magui Payan y al occidente con el municipio de Tumaco.

1.3 DIVISION POLÍTICO-ADMINISTRATIVA

El municipio de Roberto Payan se organizó en 1.930 con 10 corregimientos los cuales están organizados en cuatro grandes zonas de influencia poblacional y de acuerdo al área geográfica como son el río Ispi, el río Telembi y altos del río Patía.

Estas áreas corregimentales la conforman 68 veredas ubicadas a las riveras de los Ríos Saundé, Río Gualpi, Piri, Ispi, Telembi y Patía, en los cuales se concentra la mayor población del municipio de Roberto Payan.

Los diez (10) corregimientos corresponden a Bocas de Telembi, Pumbi, Chimbuza, Limones, Papi la palma, Guacuco Míalo, La Conquista, El Peñón, El Pinde y Gómez Jurado.

Estos corregimientos y veredas están distribuidos geográficamente en cuatro zonas:

ZONA 1: Conformada por los ríos Saunde, Ispi, Piri y Gualpi, que encierran las veredas de: Cacagual, Indum, Guacuco Míalo, Negritos, Yacum, Conquista, Sande, El Peñón, Las Biulde, El Pedrero, Gualpi la Honda, Tasdan, Las Delicias, Chontaduro, Las Brisas de Muñambi, Piri Las Brisas, Piri Paraíso, Buelta Larga, Piri el Espumero, El Limonar, Gualpi la Catalina, Buenos Aires, Cualiman, La Ola Marina, Guiguai Zona Indígena de AWA.

ZONA 2: De los ríos Telembi que encierra la cabecera municipal y las veredas de: Iguambi, Santa Helena, Loma Linda, La Mina, Laguna de Piranbi, Palo Seco, Gorgona I, Gorgona II, Guabal el Diviso, Chilvi Dorado, Palsapi, Bocas del Telembi.

ZONA 3: Abarca la parte baja del río Patia Grande cuyas veredas son: Fátima, Papi la Playa, Papi Unión, Papi las Palmas, Tamaje, Pato, Pumbi Las Lajas, El Cedro, Remolino Grande, Pumalde, Limones, Chimbuza, Maque, Yalte, Nerete, Guacuco, Panga, Piscaunde, Laguna de Piri, Playa el Medio, Papi Boca.

ZONA 4: Abarca las veredas del río Patia Viejo que son: Gómez Jurado, Loma Grande, El Guanamo, El Pasto, Yarumal, Zapotal, El Carmen, Nuevo Jardín, Naranjito, el Pinde y Salbunde.

1.4 CLIMAS Y ASPECTOS NATURALES

El municipio de Roberto Payan, presenta una temperatura media aproximada de 27°C, su precipitación media anual 4.720 milímetros y el área municipal es de 1.342 Km². El territorio es plano y ligeramente ondulado, característico de la región Pacífica, sus tierras corresponden al piso térmico cálido, sus terrenos están en la mayoría cubiertos por vegetación de selva tropical húmeda, lo cual lo caracteriza por ser uno de los territorios más ricos en cuanto a flora y fauna, además la riegan los ríos Iguambí, Ispi, Patía grande, Patía Viejo, Pirí, Saundé y Telembi.

En su jurisdicción se encuentran las lagunas de: Chimbuza, Pirambi, Pirí, Pumalde, Tamaje, Tortugo y Pinde.

1.5 CARACTERÍSTICAS FÍSICAS

El municipio de Roberto Payan tiene una extensión total de 1.342 Km². Está a una altura sobre el nivel del mar de 24 mts. El relieve está compuesto por colinas onduladas y zonas planas que conforman terrazas en forma de taludes que sirven de protección y aislamiento de inundaciones en épocas de lluvia. Además se caracteriza por procesos de erosión y sedimentación del paisaje por la explotación forestal no tecnificada y erosión hídrica causada por los ríos Patía Grande y Telembi.

1.6 POBLACION

Según el Censo DANE 2005, el Municipio de Roberto Payan para el año 2008, tiene una población de 18.460 habitantes, distribuida 948 habitantes en el área urbana y el resto, es decir, 17.512 habitantes en la parte rural. En este sentido, porcentualmente el 95% la población, se encuentra ubicada en la parte rural, siendo las más pobladas las veredas de Bocas de Telembi, Pumbi, Chimbuza, Pumalde, Tamaje, Papi la Palma, Papi la Playa. En tanto el 5% de la población se concentra en la parte urbana.

La población total del Municipio por sexo y grupos de edad se desagrega de la siguiente manera:

Tabla 1. Población 2005 según grupo ETAREO

GRUPO ETAREO (años)	MUJERES	HOMBRES
De 0 a 4 años	2.283	2.333
De 5 a 9 años	1.114	1.108
De 10 a 14 años	832	952
De 15 a 19 años	760	830
De 20 a 24 años	650	720
De 25 a 29 años	542	628
De 30 a 34 años	456	505
De 35 a 39 años	353	437
De 40 a 44 años	315	344
De 45 a 49 años	206	224
De 50 a 54 años	239	223
De 55 a 59 años	163	202
De 60 a 64 años	143	118
De 65 a 69 años	111	114
De 70 a 74 años	93	73
De 75 a 79 años	64	48
De 80 a 84 años	23	26
De 85 a 89 años	14	17
De 90 a 94 años	10	6
De 95 a 99 años	2	3
De 100 a 104 años	1	0
De 105 a 110 años	0	1
De 111 a 115 años	0	0
TOTAL	8.374	8.912

Fuente: Censo DANE 2005.

La población según Censo SISBEN 2007, se estima en 18.460 habitantes, solo que su distribución poblacional es la siguiente: en la cabecera municipal 2.484 habitantes y en área rural 15.976 distribuidos en los 1.342 kilómetros cuadrados que corresponden a la extensión total del Municipio de Roberto Payan.

Tabla 2. Proyección población Censo DANE 2005-2008

MUNICIPIO DE ROBERTO PAYAN	2005	2006	2007	2008
TOTAL	16892	17422	17935	18460
URBANO	863	892	919	948
RURAL	16029	16530	17016	17512

Fuente: Proyección Población. CENSO DANE 2005-2008

1.7 DINÁMICA DEMOGRÁFICA

La tasa de natalidad presenta un progresivo aumento durante el período de análisis comprendido entre el año 2003 y 2007, tendencia que se explica por el número de nacimientos en constante crecimiento, cuya tasa de fecundidad es de 4, inferior al promedio nacional que es de 5. La tasa de crecimiento poblacional es del 1.67% en promedio (ver tabla siguiente)

Tabla 3. Indicadores sociodemográficos 2.002

INDICADOR	VALOR
Población total	18.460
Población cabecera Municipal	2.484
Población rural	15.976
Población masculina	54.64%
Población femenina	45.36%
Esperanza de vida	69 años
Tasa de crecimiento de la población 2.005 – 2.008 (DANE)	1.67
Tasa global de fecundidad (hijos por mujer)	4
Tasa bruta anual de natalidad (nacidos vivos por 1000)	23.8
Tasa de mortalidad general por 1000 habitantes	0
No. de médicos generales por 1.000 habitantes	2
No. de médicos especialistas por 1.000 habitantes	0
No. de enfermeras por 1.000 habitantes	4
No. de odontólogos por 1.000 habitantes	1
No. de auxiliares de enfermería por 1.000 habitantes	2
No. de unidades notificadotas	0
No. de reuniones de COVE municipales realizadas	0

Fuente: DANE, I.D.S.N,

En la actualidad el territorio es compartido entre las comunidades negras y grupos minoritarios de blancos, mestizos y grupos indígenas.

Tabla 4. Pobreza por N.B.I y por Índice de Condiciones de Vida-ICV

POBREZA POR NECESIDADES BASICAS INSATISFECHAS NBI Y POR INDICE DE CONDICIONES DE VIDA ICV				
MUNICIPIO	NBI		ICV	
	1993	2005	2003	2005
ROBERTO PAYAN	90,05	72,46	43,05	44,29
NARIÑO	56,31	43,75	57,02	69,25
COLOMBIA	35,80	27,60	77,54	78,77

Fuente: Censo DANE 2005.

Cómo se puede observar en la tabla anterior, la pobreza en el Municipio de Roberto Payan es demasiado alta y esto influye en gran medida en la salud de la población. Se observa que del 100% de los hogares el 72.46% tiene necesidades básicas insatisfechas (vivienda, servicios, hacinamiento, etc) y el 44.29% están en condiciones de miseria. Esto se debe principalmente a la disminución del gasto público social y al marginamiento y olvido de la población por parte de los gobernantes de turno a nivel Nacional y Departamental.

En el año 1.993 el N.B.I poblacional era de 90.05%, y en el 2005 el N.B.I disminuyó al 72,46%; esta disminución se debe principalmente al mejoramiento de las condiciones de vida en la gestión y ejecución de proyectos de agua potable y saneamiento básico, demanda inducida en salud y mejoramiento de los servicios públicos.

El comportamiento en relación al Departamento y la Nación es preocupante, las necesidades básicas insatisfechas del Municipio están por encima de los promedios Departamental (43.75%) y Nacional (27.60%) respectivamente así como lo demuestran los indicadores en la tabla anterior. El índice de pobreza se concentra más en la zona rural, por ser este sector en donde se encuentra la población con mayor NBI en condiciones de extrema pobreza.

PRIMERA PARTE

COMPONENTE ESTRATEGICO Y LINEA DE BASE

1. DIAGNOSTICO

1.1 EDUCACIÓN

El sistema educativo municipal ofrece los niveles de educación pre-escolar, básica primaria, básica secundaria y media vocacional. Para prestar el servicio educativo, el municipio cuenta con sesenta y tres (63) planteles educativos de carácter oficial, de ellos cuatro (4) se localizan en la zona urbana y cincuenta y nueve (59) en la zona rural, una de media vocacional y (58) de básica primaria. En el sector urbano existe un (1) establecimiento para pre-escolar, dos (2) de básica primaria y uno (1) de básica secundaria y media vocacional.

En los centros de educación primaria se cuenta con una población de 3.151 estudiantes, distribuidos 287 en el sector urbano y 2.864 en el sector rural, en el nivel de básica secundaria y media vocacional existen 231 estudiantes, estos datos indican la situación del servicio prestado en cuanto a cobertura donde se establece la desproporción del servicio en el nivel pre-escolar, el cual no se presta en el sector rural en donde se ubica la mayor cantidad de población infantil. En cuanto a la relación profesor alumno para el nivel de pre-escolar expresa que por cada profesor existen 15 estudiantes, para básica primaria 33 estudiantes por profesor y para básica secundaria y media vocacional 13 estudiantes por cada profesor.

El municipio cuenta con 113 docentes para prestar el servicio educativo, de los cuales el 86,23% son bachilleres y el 13,27% cursan licenciaturas especialmente en básica primaria, los programas de actualización no se hacen con regularidad. La Institución Educativa San José del Telembi se encuentra elaborando el Proyecto Educativo Institucional-PEI de cambio de modalidad de bachillerato académico por bachillerato agropecuario.

Tabla 5. Indicadores sector educación

Indicadores	Total
Analfabetismo	42.9%
Número de alumnos matriculados de preescolar a media en Instituciones oficiales urbana	785
Número de alumnos matriculados de preescolar a media en Instituciones oficiales Rural	4.559
No. de establecimientos educativos	63
Relación estudiantes / docentes Nivel preescolar	15
Relación estudiantes / docentes Basica primaria	33
Relación estudiantes / docentes Nivel básica secundaria media vocacional	13
Establecimientos con requerimiento mobiliario y material didáctico	63
Infraestructura	Regular estado
Personal directivo	4
Personal administrativo	6
Personal docente	117
TASA DE ANALFABETISMO DEPARTAMENTO	9.4%
TASA DE ANALFABETISMO NACION	6.7%

Fuente: Gobernación de Nariño, Secretaria de educación Departamental, Oficina de Planeación/ Gobernación de Nariño, Secretaria de Planeación Departamental. Plan Nariño visión 2030

De los indicadores el más preocupante es el alto nivel de analfabetismo en relación a los promedios departamental (9.4%) y nacional (6.7%) que hacen del Municipio de Roberto Payán el que presenta la mayor alta tasa de analfabetismo y ocupa el primer lugar en relación a los municipios de la Subregión Pacífica.

Necesidades priorizadas en actividad de concertación de Fecha 12-02-08.

Capacitación personal de docentes a nivel urbano y rural.

Construcción de dos (2) aulas y batería sanitaria, en la Institución educativa San José del Telembi y cambio de modalidad a bachillerato agropecuario.

Mejoramiento de las instalaciones educativas de la Institución educativa de Policarpa Bocas de Telembi.

Construcción, mejoramiento, dotación de material didáctico y bibliotecas de escuelas rurales del Concejo Comunitario de Unión de Cuencas, Catanguero, Agricultores del Patia, Integración del Telembi, el Progreso y Unión Patia Viejo. Mejoramiento de la infraestructura de los centros educativos rurales.

Implementación de escenarios deportivos (canchas múltiples) en los centros educativos rurales.

Construcción de unidades sanitarias en las instituciones y centros educativos, su tratamiento de aguas servidas y eliminación de excretas urbano y rural.

Dotación de transporte escolar en las zonas de difícil acceso especialmente las veredas de Laguna Piri, Pirambi, Saunde (Tasdan), Chimbuza y otras.

Adquisición de la casa de albergue para los estudiantes Técnicos y Universitarios de Roberto Payan en la ciudad de Pasto.

Proyecto para la construcción de cinco (5) aulas del centro educativo Tamaje

Compra de terrenos para la construcción de las instalaciones educativas vereda Tamaje, Conquista y otras.

Creación y construcción centros educativos de los concejos comunitarios unión de cuencas y Unión Patia Viejo.

Problema Principal. Baja cobertura, calidad y deficiencia en la oferta del servicio de educación, así como de la infraestructura disponible de los establecimientos educativos existentes.

Causas:

- Insuficiente infraestructura física para atender la demanda de la población educativa.
- Carencia del nivel de pre-escolar y básica secundaria en el sector rural.
- Insuficiente dotación de material didáctico, equipos y mobiliario en los establecimientos educativos.
- Deficiente actualización pedagógica de docentes.
- Deficiencia en la implementación de programas educativos en las áreas agropecuaria, forestal y ambiental.
- Deficiente en el transporte escolar en el sector rural zonas de difícil acceso

Consecuencias:

- Baja cobertura de la prestación del servicio de educación.

- La educación no se constituye como un elemento estructural para mejorar las condiciones de vida.
- Baja calidad en la prestación del servicio de educación.
- La educación que se ofrece no es pertinente a la vocación del municipio en términos económicos y ambientales.
- Nivel social, económico y cultural de marginalidad y atraso.

1.2 SALUD

La atención en salud en el municipio, se realiza a través de la E.S.E. Las Mercedes de nivel I en el casco urbano y diez (10) puestos de salud ubicados en: Bocas de Telembí, Sandé, Conquista, Pumbí, Yarumal, Chimbuza, Pumalde, Tamaje Gómez y el Pinde; además cuenta con cuatro(4) dispensarios comunitarios ubicados en las localidades de el Peñon y Laguna de Piri, Piri Paraíso y zona indígena, estos centros carecen de dotación necesaria e infraestructura básica y otros casos se encuentran en mal estado. El personal medico y paramédico del centro de ESE Las Mercedes (casco urbano) esta conformado por dos (2) médicos generales, una odontóloga, una enfermera jefe, tres auxiliares de enfermería, dos microscopistas, un expendedor de medicamentos, un auxiliar de farmacia, personal de servicios generales (2), un auxiliar de estadística, dos motoristas y un auxiliar de facturación.

En el sector rural dado la complejidad, distancia y dificultades de movilización, la prestación del servicio de atención médica es deficiente. El puesto de salud Bocas de Telembí cuenta con un auxiliar de enfermería, un (1) microscopista, un (1) expendedor de medicamentos, (1) promotor de salud, un (1) personal de servicios generales; los demás puestos de salud cuentan con un (1) promotor de salud y un microscopista.

La infraestructura del Centro de Salud es aceptable sin embargo se prevee futura ampliación de la sala de consulta externa y partos para la optimización del servicio, en consecuencia los problemas de salud son asociados a la deficiente cobertura y calidad en la prestación del servicio de salud, que se deben entre otras; al insuficiente recurso humano capacitado y especializado, deficiente infraestructura y dotación de los puestos de salud del área rural y la ESE las Mercedes, insuficiente red de comunicación y transporte en el municipio, déficit de puestos de salud en el área rural reducido número de población afiliado al régimen subsidiado, la oferta del servicio de afiliación subsidiada en el municipio, la constituye Emsanar, Caprecom y Asmed Salud.

El perfil epidemiológico que registra la ESE del municipio permite establecer las causas de la morbi-mortalidad que afecta el estado de la salud de la población de Roberto Payán. “Las principales causas de morbilidad generales son paludismo, IRA Y EDA, hipertensión arterial, asma bronquial, parasitismo infantil, ITS; las de morbilidad infantil son: enfermedades diarreicas agudas, infección respiratoria aguda, la dermatitis, la desnutrición y el paludismo. Las de morbilidad materna, falta de control prenatal, vulvovaginitis, atención por partera. Las principales causas por mortalidad son: Paludismo, violencia general, cáncer, muerte materna, muerte perinatal, desnutrición e IRA”¹.

Tabla 6. Perfil epidemiológico del Municipio Roberto Payán

MORBILIDAD GENERAL	MORBILIDAD INFANTIL	MORBILIDAD MATERNA
Paludismo	Enfermedad diarreica aguda	Falta de control prenatal
IRAS y EDAS	Infección respiratoria aguda	Vulvovaginitis
Hipertensión arterial	Dermatitis	Atención por partera
Asma bronquial	Desnutrición	
Parasitismo infantil	Paludismo	

Fuente: Gobernación de Nación/ IDS. Indicadores básicos de salud 2006

De acuerdo a los indicadores básicos de salud en el municipio, muestran que para el año 2003 “la tasa de morbilidad es de un 0.8 es decir, que de cada mil habitantes se muere 1 aproximadamente, de la misma forma se refleja que la tasa de mortalidad materna es superior a la nacional (67,7%) y a la departamental (54,7%); siendo de 384 en el municipio de Roberto Payán, es decir que por cada 100.000, nacidos vivos, 384 mujeres fallecen en el periodo de gestación, parto y postparto; se analiza también que la mortalidad perinatal por cada mil embarazadas es de 3.8; lo cual indica deficiencias en los programas de prevención y promoción en control prenatal, atención del parto y educación en salud sexual y reproductiva”².

¹ Gobernación de Nariño/IDSN. Indicadores Básicos de Salud 2006.

² Plan Local de Salud Municipio Roberto Payan. 2004 - 2007

Tabla 7. Indicadores de aseguramiento

Indicadores	Total	
	No.	%
Personas afiliadas al sistema de seguridad social en salud régimen subsidiado	10.903	63.7%
Personas afiliadas al sistema de seguridad social en salud régimen contributivo	128	0.74%
Personas en calidad de vinculados	5.736	33.18%
Personas con régimen especial	519	3%
Personas sin aseguramiento en salud, fuera del sistema de salud.	6.255	36.19%

Fuente: Gobernación de Nación/ IDS. Indicadores básicos de salud 2006
Población DANE 2006 17.286

Respecto al aseguramiento aún existe un elevado porcentaje de personas que están por fuera del sistema de seguridad social en salud, lo que hace imprescindible ampliar la cobertura de afiliados al régimen subsidiado y acceder a los servicios sociales en salud en especial la población infantil, los adultos, las mujeres cabeza de familia; población desplazada y vulnerable.

Necesidades priorizadas en actividades de concertación de Fecha 12-02-08

Construcción y dotación de los centros de salud Guacuco Mialo.

Ampliación del centro de salud vereda conquista Rio Ispi

Construcción y dotacion centro de salud vereda Tasdan Rio Saunde

Creación de dos plazas médicas en las veredas Yarumal Patia Viejo, Conquista Rio Ispi

Ampliación dotación puesto de salud bocas del Telembí

Atención permanente por equipo medico en tamaje y bocas del Telembí

Ampliación y dotación del puesto de salud de la vereda chimbuza

Creación de unas plazas de una especialista en la ESE las mercedes

Dotación de medicamentos y equipos quirúrgicos para la ESE de las Mercedes

Implementación de la sala de rayos x en la ESE de Las Mercedes

Problema principal: Debilidad en los niveles de atención, cobertura, calidad y oportunidad de acceso al servicio de salud en el área urbana y rural.

Causas:

- No es suficiente la infraestructura y dotación de los centros y puestos de salud que permitan una adecuada y óptima oferta del servicio de salud.
- Inexistentes recursos humanos calificados en medicina especializada que garantice un adecuado servicio de salud.
- Falta de eficiencia y eficacia en los programas de promoción y prevención.
- Centralización de la oferta del servicio de salud en la cabecera municipal.
- Deficiente planeación de la oferta del servicio de salud en todo el municipio.
- Hábitos culturales y de higiene de la población que facilite la propagación de vectores.
- Deficiente infraestructura en saneamiento básico y de oferta de agua potable.

Consecuencias

- Incremento de enfermedades y epidemias en la población.
- Reducción de la esperanza de vida de la población.
- Desplazamiento de la población rural hacia centros poblados para la atención de emergencias.

1.3 AGUA POTABLE Y SANEAMIENTO BÁSICO

La problemática se relaciona con deficientes sistemas de suministro de agua potable, e inadecuados sistemas de disposición de excretas y de la recolección y disposición final de residuos sólidos, que se debe entre otras causas a la baja cobertura de servicio de saneamiento básico, limitado en infraestructura y vías de comunicación, ausencia de programas educativos de manejo de agua e inadecuadas prácticas culturales, tradicionales de la población frente a los hábitos

higiénicos y sanitarios, baja capacidad técnica y administrativa, falta de planificación del sector y técnicas de tratamiento y recolección de basuras.

En el casco urbano existe un sistema de alcantarillado con cubrimiento del 64% de las viviendas, el 36% de la población restante carece de servicio de alcantarillado, utiliza las quebradas y los ríos como fuente de disposición final. En la cabecera municipal existe un acueducto por gravedad el cual posee una cobertura del 65% del servicio sin planta de tratamiento; sin embargo la cobertura de acueducto exigida por la RAS 2000 para una población de 17.286 (población DANE 2005) en el Municipio Roberto Payan es de 8.2%, en contraste con las normas exigidas por la RAS 2000 que es de un 90% de la población.

Tabla 8. Cobertura de acueducto exigida por la RAS 2000

ROBERTO PAYAN	POBLACIÓN DANE 2005	TOTAL COBERTURA (%) (DANE 2005)	RAS 2000 (%)	Prestador del servicio de Acueducto
Acueducto	17.286	8.2	90	ALCALDÍA
Alcantarillado	17.286	7.4	0	ALCALDIA

FUENTE: DANE, Planeación Departamental

En el área rural la población toma el agua directamente de los ríos y manantiales cercanos a sus viviendas, así como de las aguas lluvias. No se cuenta con sistemas de alcantarillado, la disposición final de excretas se hace en pozos sépticos, en campo abierto o directamente en las fuentes de agua.³

El servicio de recolección de basuras se hace 3 veces en semana, en carretillas las cuales depositan a cielo abierto en lotes ubicados a kilómetro y medio de la cabecera municipal entre el río Ispi y el río Saundé por cuanto actualmente el relleno sanitario presenta problemas de mantenimiento y manejo en el tratamiento de basuras. El resto de basuras tanto del área urbana como rural se depositan a lo largo de los ríos sin ningún tipo de tratamiento, especialmente los no degradables que generan un alto riesgo de contaminación. El sistema de recolección en este sentido no es eficiente dado la limitación en equipos y vehículo recolector.

Respecto a la prestación de los servicios de acueducto, alcantarillado y aseo el Municipio es el prestador directo asumiendo los costos de operación y mantenimiento.

³ Esquema de ordenamiento territorial. Municipio de Roberto Payán 2000-2009

Necesidades priorizadas en actividades de concertación realizadas en Fecha 20-02-08.

Construcción de Tanques de recolección de agua lluvia y unidades sanitarias para los Concejos comunitarios de Unión de Cuencas, Cantanguero, Integración del Telembi, el Progreso, Agricultores del Patia y Unión de Patia Viejo.

Ampliación, adecuación y optimización del Acueducto Municipal y Alcantarillado Municipal (casco urbano).

Construcción de Acueductos veredales.

Cierre y eliminación de Botaderos de Basura a cielo abierto en el área urbana y rural.

Habilitación, funcionamiento y manejo adecuado del Relleno Sanitario, e Implementación y puesta en marcha del Plan de Gestión Integral de Residuos Sólidos del Municipio-PGIRS.

Construcción de la Segunda Etapa del Acueducto y alcantarillado de Bocas de Telembi.

Construcción de la Planta de tratamiento para agua potable y planta de Tratamiento para aguas residuales casco urbano.

Implementación y puesta en marcha de la Planta de Compostaje para el manejo De materiales reciclables y aprovechamiento de lo orgánico.

Operación y funcionamiento del prestador de los servicios de Acueducto, Alcantarillado y Aseo legalmente constituido y autorizado por la SSPD.

Implementación de un plan de acción en el mejoramiento de la calidad, cobertura de agua potable y saneamiento básico.

Reorientación de los recursos del presupuesto Municipal, subsidios y regalías a gastos de inversión social en agua potable y saneamiento básico.

Fortalecimiento Institucional técnico, operativo y administrativo del prestador de los servicios de Acueducto, Alcantarillado y Aseo.

Formulación del Plan de Saneamiento y manejo de Vertimientos-PSMV.

Formulación y ejecución del Plan de Gestión Integral de Residuos Hospitalarios.

Formulación del Plan de uso y ahorro eficiente del Agua.

Problema principal: Deficientes sistemas de acueducto, alcantarillado, disposición final de residuos sólidos e inadecuada recolección de basuras.

Causas

- Inexistente infraestructura básica de acueducto y alcantarillado en el sector rural.
- Falta de una planta de tratamiento de agua.
- Ausencia de programas sobre la cultura del agua y manejo de residuos sólidos.
- Debilidad institucional y comunitaria en la implementación de sistemas de abastecimiento de agua potable y disposición de residuos sólidos
- Inadecuadas prácticas culturales y tradicionales de la población en la eliminación de residuos.

Consecuencias

- Propagación de enfermedades de origen hídrico en la población infantil.
- Aumento de los niveles de morbilidad por contaminación fuentes de agua con residuos sólidos y excretas.
- Reducción de la esperanza de vida de la población
- Deterioro de la calidad de vida de la población
- Proliferación de enfermedades infecto-contagiosas
- Aumento y propagación de vectores y roedores

1.4 VIVIENDA

La problemática se refleja en viviendas con características físicas inadecuadas y vivienda con hacinamiento crítico espacial en el área rural, es decir déficit cualitativo de vivienda con un alto nivel de deterioro y ruina. De las 414 viviendas aproximadamente, sólo el 15% están construidas en cemento y el 85% están

construidas en materiales mixtos, lo cual demuestra el mal estado. El déficit cuantitativo se manifiesta en el hacinamiento del 51,9% en viviendas las cuales se acentúan más en el área rural.

Tabla 9. Distribución de viviendas

Zona donde se encuentra	Total	
	No.	%
Urbana	414	11.01%
Rural	3.346	88.99%
Total	3.760	100%

Fuente: Gobernación de Nariño/ISDN. Indicadores básicos de salud 2006

Espacialmente la distribución de la vivienda es mínima, la conforma un área social con 1 o 2 habitaciones en un cuarto con área para dormitorio y 1 cocina donde residen en promedio 6 a 7 personas por vivienda, es decir los espacios que componen la vivienda, varían de acuerdo al uso y tenencia de los recursos; en la mayoría de las viviendas no responden a una solución definitiva sino a la transitoriedad dentro de un desarrollo progresivo, sin cumplir normas mínimas de habitabilidad evidenciando condiciones de hacinamiento.

Tabla 10. Agua Potable

ACUEDUCTO	URBANO	%	RURAL	%
Viviendas con acueducto	393	94.9	0	0
Viviendas con agua tratada	0	0	0	0
TOTAL VIVIENDAS	414	100	3.346	100

FUENTE: ISDN. Indicadores básicos de salud 2006, este estudio

Del total de viviendas que corresponden a 3760 solo cuentan con acueducto 393 viviendas en el área urbano y en el área rural no existe viviendas con sistema de acueducto. De igual manera en la parte urbana como rural no se cuentan con agua tratada.

Tabla 11. Saneamiento Básico (excretas y residuos sólidos)

EXCRETAS Y RESIDUOS SOLIDOS	URBANO	%	RURAL	%
Viviendas con disposición de excretas	322	100	0	0
Viviendas con recolección de residuos sólidos	81	25.2	0	0
TOTAL VIVIENDAS	322	100	2255	100

FUENTE: IDSN. Indicadores básicos de salud 2006, este estudio.

Las viviendas en cuanto a saneamiento básico que corresponden a 2.577 tienen disposición de excretas 322 que representan el 100% de cobertura en el área urbana sin que en el área exista este servicio. En relación a la disposición de residuos sólidos en el área urbana 81 viviendas cuentan con el servicio de recolección de residuos sólidos y en el área rural la recolección y disposición se hace a cielo abierto y en las fuentes del río.

Priorización de necesidades en reunión de concertación de fecha 22-02-08.

Programa de adquisición de vivienda nueva, construcción en sitio propio y mejoramiento de vivienda de Interés Social urbano y rural en las veredas de Fátima, Gorgona 1, Gorgona 2, Chilbi, Papi las Palmas, Salbunde el Pasto Naranjito, Gómez Jurado, Conquista, Guacuco Mialo, el Peñon, Las Buildes Yalte, Vereda Maque Patia, Gualpi el Pedrero, Cacagual, Negrito, Bocas del Telembí, Pumbi, Gualpi la Honda, Piri Paraíso, Piscaunde, Piri Espumero y otras.

Programa construcción de vivienda por desastres naturales en las veredas el cedro, Papi la Palma y pato

Programa de vivienda por construcción y reubicación en zonas de alto riesgo en las veredas Pato, Laguna de Chimbuza, Guacuco Rio Patia y Palsapí.

Programa construcción de vivienda para familias desplazadas en las veredas Panga, Gómez Jurado, El Carmen y otras

Problema Principal. Déficit y baja calidad de la vivienda utilizada por los habitantes.

Causas:

- Deficientes programas de mejoramiento y construcción de vivienda de interés social.
- Bajo nivel técnico en el tratamiento y utilización de materiales empleados en la construcción.

- Bajo nivel de ingreso de la población.
- Altos costos de insumos y materiales empleados en la construcción.
- Concepción tradicional de la vivienda como un espacio de protección y no como un espacio de convivencia.

Consecuencias:

- Altos niveles de hacinamiento de familia por vivienda.
- Elevado déficit de vivienda urbana y rural.
- Construcciones de viviendas deterioradas y en mal estado.
- Contagio y propagación de enfermedades.

1.5 CULTURA

Las prácticas culturales están desapareciendo lo que evidencia el deterioro de los valores culturales y la pérdida de la identidad cultural sin que se promueva eventos ni festividades de fomento a la actividad cultural de rescate y conservación de tradiciones mediante el desarrollo de formas lúdicas y culturales.

Las actividades artísticas y culturales se manifiestan esencialmente en las fiestas patronales de San José Obrero, carnavales, semana cultural y artística de la Institución Educativa San José del Telembi. La Casa de la Cultura participa activamente en la organización y ejecución de dichos eventos sin embargo su acción es limitada dados los recursos escasos con los que cuenta.

1.6 RECREACIÓN Y DEPORTE

Referente a los aspectos de recreación y deporte las actividades de las prácticas deportivas y recreativas es escasa, generalmente son desarrolladas por iniciativa propia sin apoyo del ente deportivo especialmente en el área rural.

La cabecera municipal cuenta con dos (2) canchas múltiples en regular estado y un polideportivo que requiere mantenimiento. En cuanto a planteles educativos el colegio San José de Telembí posee una cancha de baloncesto en regular estado.

Se dispone además de una cancha de fútbol (Estadio de Fútbol) el cual requiere de infraestructura para construcciones futuras.

En el sector rural tan solo el 40% cuenta con canchas de fútbol las cuales pertenecen a la comunidad y presenta deficiencias para la práctica deportiva. En ninguna de las veredas se dispone de algún tipo de escenarios para las prácticas culturales o actividades lúdicas. La Casa de la Cultura y la Biblioteca Municipal presentan baja operatividad por problemas de falta de adecuación de la planta física y dotación en material y equipo para su funcionamiento e información necesaria a profesores y estudiantes.

Priorización de necesidades en reunión de concertación de Fecha 12, 14 y 19 de 2008.

Construcción y Dotación de la Casa de la Cultura incluyendo la escuela de música y biblioteca cultural.

Adquisición y funcionamiento de emisora comunitaria.

Capacitación en el aspecto cultural al personal que labora en la dependencia y en los centros educativos.

Construcción de escenarios deportivos y mantenimiento de los existentes a nivel urbano y rural.

Construcción del Estadio Municipal.

Creación de Escuelas de Formación Deportiva.

Dotación de implementos deportivos a los diferentes clubes urbano y rural.

Fomentar la participación de área rural en encuentros deportivos.

Dictar talleres de sensibilización en el cuidado y mantenimiento de los escenarios existentes como vienes de uso público.

Recuperación de sitios turísticos como el salto de cualiman entre otros,

Problema Principal. Deficiente infraestructura de escenarios deportivos e inexistentes programas de fomento al rescate y conservación para el desarrollo de las actividades recreativas, lúdicas y culturales.

Causas:

- Insuficientes escenarios para la práctica del deporte, recreación y cultura.

- Deficientes programas de formación y Fundamentación deportiva y lúdica.
- Ausencia de formas de educación en los establecimientos educativos en las prácticas culturales tradicionales.
- Baja operatividad de la Casa de la Cultura y Biblioteca Municipal.
- Falta de dotación de materiales y equipo a la Casa de la Cultura y Biblioteca Municipal.
- Deficientes recursos de inversión del municipio para el desarrollo de actividades deportiva, recreativa y cultural.
- Reducido número y deficiente estado de escenarios deportivos y culturales en el área rural.
- Bajo nivel de organización y recursos para el fortalecimiento del Instituto Municipal de Deporte.

Consecuencias:

- Pérdida de las prácticas tradicionales y manifestaciones de la identidad cultural.
- Bajo nivel de desarrollo en las prácticas culturales y deportivas.
- Desaprovechamiento del tiempo libre, pérdida de valores deportivos y culturales.

1.7 POBLACIÓN VULNERABLE

1.7.1 Niñez, Infancia y Adolescencia. Garantizar el ejercicio de los derechos y libertades a los niños, niñas y adolescentes; brindando especial atención a la población vulnerable, garantizando el reconocimiento en el ejercicio y protección de sus derechos, mediante la adopción del Código de la niñez, Infancia y adolescencia, ley 1098 de 2006 en el Municipio.

1.7.1.1 Diagnostico de niñez, infancia y adolescencia

Todos Vivos. En el Municipio de Roberto Payan, la causa de las muertes se dan por enfermedades diarreicas agudas, infección respiratoria aguda, dermatitis, desnutrición y paludismo; por que nos e cuenta con un sistema de agua potable, falta de higiene, malos hábitos alimenticios y por falta de personal médico ya que en su mayoría estos casos se presenta en la población rural y muchos de ellos no cuentan con la facilidad de acceder al servicio de salud oportunamente.

Ninguno Sin Familia. Desde que inicio el programa de plan de atención básica, la prioridad siempre ha estado encaminada a la promoción de valores en el núcleo familiar, y la ayuda de la población vulnerable, y es por ello que la labor del programa de salud mental procura que en las familias se promueva una sana convivencia, tolerancia y buena comunicación.

Todos Saludables. El municipio no cuenta con un buen servicio de acueducto y alcantarillado por lo tanto la dificultad encontrada en la población del área rural y urbana en los servicios es deficiente. La salud de sus habitantes se ve afectada por la poca oferta del servicio de salud y la poca oferta de atención de los habitantes, que no cuenta con saneamiento básico.

El factor económico, socio demográfico, y el difícil acceso dificultan la permanecía del personal en salud para esta zonas, permiten que el Municipio tenga dificultades en su desarrollo.

Ninguno Desnutrido O Con Hambre. En la cabecera Municipal no se cuenta con actividad económica, las fuentes de trabajo son la alcaldía y la ESE por lo tanto la cultura de cultivar productos agrícolas se ve afectada por no contar con un mercado popular donde se facilitaría al campesino y demás habitantes ofrecer sus productos y comenzar a generar otras fuentes de empleo.

Cuando se carece de trabajo se carece de dinero quien es el que posibilita que las personas puedan alimentarse de una manera sana saludable y balanceada.

La ESE con el programa de AIEPI o AIMI aporta con dos estrategias que funcionan de manera satisfactoria en el Municipio ya que existe personal capacitado para el desarrollo de estas. Esta implementada en los 5 puestos de salud de área rural.

El municipio cuenta con el programa de seguridad alimentaria para los menores con bajo peso.

Todos con educación de calidad y no discriminante. Las instituciones educativas de esta región carecen de infraestructura que permita el buen desenvolvimiento de los profesionales con los que cuenta los san joseños, las razones por la que los niños abandonan las aulas es por falta de concientización de los padres y bajo nivel socioeconómico y ninguna de la población rural y urbana está exento de evitar la deserción.

Todos jugando. La recreación y el deporte son herramientas fundamentales con las que cuenta un pueblo para sacar a los niños y jóvenes de la rutina y del consumo de sustancias psicoactivas y del alcohol pero las oportunidades que se tienen son muy pocas ya que el dinero destinado para abrir estos espacios son muy limitados, el municipio cuenta con terrenos inmensos para recrear a toda la comunidad pero no son, espacios debidamente adecuados y por ello la educación encuentra obstáculos que no son fáciles de solucionar.

Todos capaces de manejar los afectos y las emociones. Los espacios con los que cuentan los jóvenes para recibir información y formación de educación sexual, lo maneja el programa de salud pública de intervenciones colectiva, y para impartir esta formación se abren espacios en el colegio y las escuelas y se dan talleres en todos los cursos.

La alcaldía apoya los espacios recreativos por medio de la secretaria de cultura a los grupos de danzas y el deporte con los grupos de baloncesto, microfútbol y fútbol, pero si estos grupos no son financiados por la alcaldía en ocasiones tienden a desaparecer.

Todos participan en los espacios sociales. En el colegio se los incluye en la formación ciudadana, dimensión corporal, cognitiva, relaciones intra y extra curriculares niños y comunidad, y la alcaldía apoya a los adolescentes en la participación y la ejecución de sus proyectos.

Ninguno sin registro. La población que más dificultad presenta para acceder al registro es la rural, por que en ocasiones no cuenta con el factor económico y solo cuenta con una sola vía de acceso a la parte urbana.

Ninguno maltratado o abusado. Donde se han presentado estas muertes violentas es el casco urbano y rural, y las edades oscilan entre 18 y 23 años.

Funciona la red del buen trato. La red de protección social que brinda a la población seguridad y apoyo a la población más vulnerada, garantizando que se respeten sus derechos. Cuenta con la ayuda de médicos sin fronteras que potencializa y brinda ayuda humanitaria a la comunidad que más lo requiere.

Ninguno en actividad perjudicial. En la población de San José no hay un registro oficial de niños que trabajen, pero se evidencia que los niños al salir del

colegio o la escuela, se dedican a subir pertenencia de los viajeros para apoyar económicamente a sus hogares.

La ESE y la alcaldía unen esfuerzos para no permitir que los niños y niñas sean víctimas de explotación sexual.

Todos los adolescentes acusados de violar la ley con el debido proceso. Se han conformado redes de apoyo social para facilitar el trabajo de todos, puesto que es un deber ciudadano denunciar e informar de la anomalía que se dan en nuestro pueblo.

Cuadro 1. Indicadores niñez, infancia y adolescencia.

OBJETIVO DE POLÍTICA	INDICADORES CUANTITATIVOS	INFORMACIÓN CUALITATIVA
AREA DE DERECHOS DE EXISTENCIA		
TODOS VIVOS	¿Cuántos niños menores de uno y de cinco han muerto en el último año?	10.2%
NINGUNO SIN FAMILIA	¿Cuántos niños y niñas han sido declarados en abandono?	Pendiente
TODOS SALUDABLES	¿Cuántos niños y niñas se enferman por enfermedades prevenibles?	EDA 48.9% Gripe 73.7% Malaria 13.1% Desnutrición 3.4%
	¿Cuántas niñas y adolescentes se embarazan al año?	Pendiente
	¿cuántas mujeres gestantes, niños y niñas no están afiliados a la	Pendiente
		¿Cuáles son las causas de esas muertes y que tan prevenibles son, especialmente por diarrea, neumonía y alteraciones durante el embarazo parto o postparto?
		¿Cuál es el balance de las acciones que se encaminan al desarrollo y fortalecimiento de los vínculos familiares.
		¿Cuales son los sectores más excluidos áreas rural grupos? Etnicos, hogares según nivel de sisben de la atención en salud y cuales son las barreras que limitan el acceso (horarios cultura, tarifas) Cual es la calidad del

	seguridad social en salud?		agua y su disponibilidad en los hogares.
	¿Cuál es la cobertura de vacunación con los biológicos del programa PAI?		
	Cuál es la cobertura del agua potable, alcantarillado y servicio de aseo?	0.01%	
NINGUNO DESNUTRIDO O CON HAMBRE	¿Qué proporción del total de niños y niñas menores de seis meses recibieron como único alimento leche materna? ¿Cuál es el estado nutricional de las gestantes?	(86) Deficiente	Cómo funcionan las estrategias de AIEPI o AIMI que benefician la nutrición infantil y la lactaria y alimentación temprana? Tiene el municipio formulado o en ejecución un Plan Municipal de alimentación y nutrición.
	¿Qué proporción de niños y de niñas menores de cinco años tienen bajo peso para la edad (desnutrición global) baja talla para la edad (desnutrición crónica) o bajo peso para la talla (desnutrición aguda).	Pendiente	
AREA DE DERECHOS DE PROTECCIÓN			
NINGUNO MALTRATADO O ABUSADO	¿Cuántas muertes violentas en menores de 18 años hubo en el último año?	Arma de fuego	¿Cuáles son los sectores donde más ocurren las muertes violentas?

	¿Cuántos casos de maltrato infantil y violencia intrafamiliar se han denunciado?	Pendiente preguntar al inspector	
	¿Cuál es el principal agresor? Cuantos casos se han denunciado por abuso sexual?	Pendiente	
	¿han ocurrido en el municipio accidente o incidentes relacionados con minas antipersonal o municiones sin explotar?	1 mina antipersonal	
	Se ha identificado reclutamiento de menores de 18 años residente en el municipio por parte de grupos armados ilegales? ¿cuántos casos?	No se ha reportado	
	¿Existe población desplazada hacia el área urbana del municipio desde diverso corregimientos del mismo municipio o desde otro municipio? Cual es el porcentaje de niños y niñas desplazadas?	15 adultos y 10 niños aproximadamente.	

NINGUNO EN ACTIVIDAD PERJUDICIAL	¿Hay en el municipio, niñas, niños o adolescentes que mendiguen en las calles?	No hay reporte	¿Qué tipo de seguimiento se hace a las condiciones de las y los adolescentes autorizados para trabajar? ¿Qué se conoce acerca de la realidad de las niñas y niños, víctimas de explotación sexual y trabajadores (lugares, principales afectados, perpetradores factores desencadenantes)? ¿Qué acción se desarrolla en cultura ciudadana para prevenir la explotación y violación de niños, niña y adolescentes?
	¿Hay en el municipio niñas, niños o adolescentes que mediquen en las calles?	No hay registros	
	¿Qué número y que porcentaje del total de niños y niñas trabajan en el municipio?	No hay registros	
	¿Qué número y que porcentaje estudian regularmente y también trabajan?	No hay registros	
	¿Se han identificado establecimientos o personas vinculadas con la explotación sexual de niñas, niños y adolescentes?	No hay registros algunos que se este presentando este fenómeno.	
TODOS LOS ADOLESCENTES ACUSADOS DE VIOLAR LA LEY CON EL DEBIDO PROCESO	¿Cuántas personas menores de 18 años fueron privadas de libertad por supuesta o comprobada responsabilidad de delitos?		Como coordina la alcaldía la atención de las

AREA DE DERECHOS DE DESARROLLO			
TODOS CON EDUCACIÓN DE CALIDAD Y NO DISCRIMINANTE	¿Qué proporción del total de las instituciones educativas cuenta con un proyecto institucional de educación física y deporte y con espacios educativos para la práctica de estas actividades?		¿Cuál es el enfoque de los programas de recreación, deporte y cultura? A quien llega más y que niñas y niños quedan excluidos?
TODOS JUGANDO	¿Cuál es la cobertura de los programas de recreación, deporte y cultura por edad y sexo?	No tiene	¿Cuál es el enfoque de los programas de recreación, deporte y cultura? A quien llega más y que niñas y niños quedan excluidos?
	¿Cuál es la cobertura de los programas de recreación, deporte y cultura por edad y sexo?	No tiene	
TODOS CAPACES DE MANEJAR LOS AFECTOS Y LAS EMOCIONES	¿Cuál es el número de proyectos de educación para la sexualidad y construcción de ciudadanía?		¿Qué programas de expresión cultural y comunicación se desarrollan con las y los adolescentes?
AREA DE DERECHOS CIUDADANIA			
TODOS PARTICIPAN EN LOS ESPACIOS SOCIALES	¿Cuáles fueron los resultados de las pruebas saber de quinto y noveno grado sobre competencia ciudadana?	30%	¿Cómo se esta incluyendo la formación ciudadana desde el preescolar? ¿Cómo se prevé la participación de las y los adolescentes en el plan de desarrollo? ¿Cuáles entidades

	¿Los diversos espacios institucionales de planeación y participación existe en el municipio están abiertos para la participación de los (as) adolescentes?	NO	ofrecen programas de formación y apoyo para las y los adolescentes participen y consoliden sus acciones y organizaciones?
	¿Existen en el municipio medios o canales a través de los cuales pueden ejecutar su derecho de la libre expresión?	No	
NINGUNO SIN REGISTRO	¿Cuántos niños no tienen registro civil?	Pendiente	¿Cuáles son los sectores de la población que más dificultades tienen para acceder al registro?
	¿Qué instituciones de salud (IPS) prestan el servicio de registro al momento del nacimiento?	Si	

Priorización de necesidades en reunión concertada en Fecha 22 y 25-02-08

- Ausencia de una política pública municipal de niñez, infancia y adolescencia
- Creación de una Oficina de Bienestar Familiar y Comisaría de Familia
- Falta de un pediatra
- Construcción y dotación de parques infantiles y hogares de bienestar familiar urbano y rural
- Falta de compromisos de los docentes en la formación infantil y adolescentes acordes con la región (Bachillerato Agropecuario).

- Fomentar la educación de la niñez y madres con respeto a la salud sexual
- Dictar talleres en los diferentes sectores sobre sexualidad, talleres de promoción y sensibilización
- Establecer un rubro para la atención de la niñez, la infancia y la adolescencia
- Creación de de un hogar de paso
- Creación de un hogar sustituto
- Creación de un hogar gestor
- Implementación del plan de seguridad alimentaría
- Realización de campañas de documentación
- Conformación de clubes juveniles de ICBF
- Implementación de la política HAZPAZ
- Campaña de educación y prevención y sensibilización
- Campaña de educación y prevención para el abuzo infantil
- Capacitación de líderes verdéales de concejos de comunidades negras en derechos humanos y nueva ley de infancia y adolescencia
- Formulación y puesta en marcha de un programa de atención a niños, niñas y adolescentes con problemas de discapacidad
- Capacitación a mujeres en diferentes veredas con respecto a equidad de género y nueva ley en niñez, infancia y adolescencia
- Dotación de menajes a restaurantes escolares
- Construcción de comedores escolares en la cabecera municipal

Problema principal. Abandono y maltrato infantil de los niños y niñas por parte de los padres.

Causas:

- Bajo nivel educativo de la población.
- Niveles extremos de pobreza.
- Falta de una política pública municipal de niñez, infancia y adolescencia
- Falta de oficina de Bienestar Familiar y comisaría de familia.

Consecuencias.

- Ocupación a temprana edad en trabajos forzados.
- Deserción escolar e incremento de analfabetismo.
- Incremento de mendicidad en la población infantil
- Incremento de la prostitución a temprana edad
- Incremento de madres solteras a temprana edad

1.7.2 Desplazados

El Municipio de Roberto Payan se ha visto abocado al desplazamiento forzado de familias por la presencia de grupos guerrilleros, problema que se acentúa en su mayor magnitud en los tres últimos años por los combates de la fuerza pública y la insurgencia, principalmente en las veredas Panga, Río Patía Grande, Gómez Jurado, El Carmen, del Río Patía Viejo, ocasionando el desplazamiento forzado de niños, mujeres y ancianos.

Priorización de necesidades en reunión concertada en fecha 12, 14 y 22-02-08

Construcción y dotación de la Casa de Albergue en la cabecera Municipal y Centro Poblado, Boca de Telembí

Asignación de recurso en el Presupuesto Municipal para la atención de desplazados

Creación de la Oficina para la Atención de Población Desplazada en coordinación con Acción Social

Formulación de un Plan de Prevención y Atención a Población Desplazada y Vulnerable

Más atención para el área rural

Capacitación para la Formulación de proyectos productivos para las familias desplazadas en convenio con el SENA

1.7.2 Adulto Mayor. Actualmente la atención a los ancianos se presta a través de tres programas: almuerzo caliente con una cobertura de 38 cupos; giros inmediatos con cobertura de 100 ancianos y raciones alimentarias que consiste en paquetes nutricionales para atender a 106 ancianos. En este sentido el Programa beneficia a un total de 244 ancianos de los 1.106 que existen el Municipio, lo que significa que tan solo el 22 se beneficia del Programa.

Priorización de necesidades en reunión concertada en fecha 14, 22y 25-02-08

Terminación de la construcción y oración de la Casa del adulto Mayor.

Ampliación de cobertura de los programas para el adulto mayor con énfasis en la zona rural.

Apoyo a la población anciana en condición de discapacidad

Problema principal. Ancianos desprotegidos y en situación de abandono.

Causas:

- No hay programas de aprovechamiento de tiempo libre
- Falta de construcción de la casa del adulto mayor
- Falta de programas de apoyo para realizar actividades y manualidades, para la manutención
- Falta de apoyo a proyectos productivos a la tercera edad

Consecuencias:

- Recursos económicos limitados
- Maltrato por parte de los familiares y la sociedad
- Muerte a temprana edad por la inasistencia de programa a favor del adulto mayor
- No tienen una base alimentaría balanceada.
- Falta de apoyo de personal para la atención a los ancianos de la tercera edad

- Falta de atención medica a los ancianos de la tercera edad

1.8 INFRAESTRUCTURA

1.8.1 Energía. Con respecto a la energía el problema del municipio se traduce en la baja cobertura y deficiente prestación del servicio de energía eléctrica en el área urbana como rural.

San José, se encuentra interconectada desde 1999 con una línea de 13,2 KW, que parte de la subestación de Barbacoas con una longitud de 26 kilómetros. La línea de conexión antes de llegar a San José hace paso por Maguí, conectándose a una distancia de 12 kilómetros. La red se compone de 209 torres metálicas de 12 mts y tendido de redes secundarias, transformadores y postería en estado aceptable para operar el servicio. La administración del suministro del servicio de energía está a cargo de CEDENAR S.A., que actualmente el municipio presenta atraso en el pago, lo cual ha ocasionado permanentes racionamientos. La cobertura del servicio en el área rural es deficiente por no decir nula, solo el 5% de las veredas disponen de energía eléctrica interconectadas incluyendo zona urbana dado los elevados costos de transporte y distancia; el resto de la población rural dispone de plantas eléctricas en regular estado que representa el 50%.

Priorización de necesidades en reunión de concertación de Fecha 20 y 22 - 02-08.

- Mantenimiento de redes y dotación de plantas eléctricas en la zona rural.
- Construcción de la red de Interconexión eléctrica rural desde la vereda Palo Seco.
- A las veredas Gorgona I, Gorgona II, Guabal, Chilvi Dorado, Palsapi y Bocas de Telembi.
- Reposición de Postería en aluminio o concreto y construcción de casetas para la conservación de grupos electrógenos.
- Implementación del Software para la facturación y cobro del servicio de Energía.
- Ampliación y optimización de la red eléctrica urbana.

- Reposición de la posteria en aluminio o concreto y construcción de casetas para la conservación de los grupos electrógenos
- Implementación de un software para la facturación y cobro de servicio de energía
- Ampliación y optimización de la red eléctrica urbana.
- Elaboración de proyectos de electrificación para las diferentes veredas del municipio.
- Reposición de parques electrógenos en las zonas rurales Gómez, Papi Palma y Chimbuza.
- Compra de plantas en las veredas saunde, piri

Problema Principal. Insuficiente o nula oferta de infraestructura de energía eléctrica urbana y especialmente rural, lo que se traduce en baja cobertura y deficiente servicio.

Causas:

- Escasa infraestructura eléctrica urbana y rural para el desarrollo económico y social
- Elevados costos de operación y mantenimiento de transformadores redes domiciliarias e interconexiones en la generación del servicio de energía
- Mal estado de las plantas eléctricas en el área rural
- No existe continuidad en la prestación de servicio de energía lo que afecta la actividad comercial y de servicios
- Falta de gestión para la concertación de servicios que permitan mejorar y ampliar la cobertura
- Baja cultura de pago por el servicio, por parte de la comunidad. No existe facturación del servicio
- Inoperancia de la entidad administradora del servicio

Consecuencias:

- Bajo nivel de desarrollo económico y bienestar social de la población.

- Limitación de las posibilidades de desarrollo económico y social.
- Aislamiento y marginalidad del territorio frente al contexto regional, nacional e internacional.
- Reducido impulso de la actividad comercial y de servicios.

1.8.2 Vías y Transporte. En lo que a vías de comunicación se refiere la problemática se refleja en la dificultad al acceso de la cabecera municipal por vía fluvial la cual se realiza a motor; es decir el río Telembi en acompañamiento con el Río Saundé, Río Telembí, Ispi Río Gualpi, Piri, Patia Grande y Patia Viejo es el más importante y ágil medio de comunicación entre el casco urbano, las veredas y el interior de la región, sin embargo pese a esta dificultad el Municipio de Roberto Payan a emprendido la apertura de la vía San José la Guayacana Kilómetro 83 con la cual se pretende conectar la región del Telembí con el resto del departamento.

Al interior del casco urbano la articulación de las vías con el embarcadero se realiza peatonalmente, buscando la comodidad y menor distancia requerida por el peatón. En este sentido el estado de las vías es de regularidad, sin embargo no poseen continuidad y paramentación constante por lo cual requieren acabado, en su mayoría sin pavimentar y en mal estado la capa de recubrimiento.

Deficiencia en el estado de las vías fluviales y caminos interveredales existentes.

En cuanto al transporte el municipio cuenta únicamente con un sistema de transporte fluvial desde Barbacoas a 18 kilómetros de San José. El acceso terrestre se efectúa desde San Juan de Pasto o Tumaco por vía Panamericana hasta el corregimiento de Junín y desde este hasta Barbacoas en un trayecto de 57 kilómetros, vía que se encuentra en mal estado y en proceso inicial de pavimentación.

Priorización de necesidades en las reuniones de concertación de Fecha 20 y 22 de Febrero de 2208.

- Construcción de once (11) Kilómetros de la vía San José- La Guayacana, Kilómetro 83.
- Construcción y adecuación de vías rurales
- Mantenimiento de las vías fluviales.
- Construcción de muelles y escalinatas veredales.

- Pavimentación de la malla vial urbana.
- Realizar amurallamiento en las veredas donde se amerite dicha construcción por el problema de emergencia
- Construcción puente alterno vereda Conquista, Sande, Peñon, Guacuco Mialo, la Ola Rió Ispi y otras.
- Compra de terreno y construcción de aeropuerto Municipal (créditos externos)
- Compra de terreno y ampliación de la rampla del Paso Grande y Paso de los Indios

Problema Principal: Red de vías fluviales y camino interveredales en mal estado y poco transitables.

Causas:

- Escasa gestión de recursos municipales encaminados a en cursar la construcción, adecuación y mantenimiento de vías fluviales y caminos veredales.
- Mal estado y difícil tránsito en la red de caminos interveredales.
- Deficiente estado de las vías fluviales.

Consecuencias:

- Dificultad para movilización de transporte de pasajeros.
- Estancamiento del desarrollo social y económico.
- Elevados costos del transporte de carga y pasajeros.
- Limitada de comercialización de productos.
- Aislamiento y marginamiento local.

1.8.3 Telecomunicaciones. En materia de telecomunicaciones, el principal problema es la deficiencia en el sistema de telecomunicación en la cabecera municipal e insuficiente cobertura en el área rural. Actualmente los servicios de TELECOM no operan en el casco urbano del municipio por obligaciones pendientes de pago por parte del contratista responsable de la prestación del

servicio. Se cuenta únicamente con señal de COMPARTEL cuya operación es deficiente.

La reposición de equipos de computo del modulo COMPARTEL que funciona en la cabecera Municipal aun no ha hecho, los cuales en su mayoría esta en mal estado y en desuso

La reposición o ampliación o equipos de radio-teléfonos en las veredas es completamente nulo, los cuales en su mayoría se encuentran en mal estado.

Priorización de necesidades en reunión de concertación de fecha 20 y 22-02-08

- Reactivar las instalaciones y cómputos de COMPARTEL y ORBITEL
- Gestionar ante TELECOM para que se lo active el servicio de Telecomunicaciones por esta institución
- Solicitar a COMCEL que modifique las instalaciones para una mayor cobertura y eficiencia del servicio.
- Gestionar para que en este municipio halla cubrimiento de señal de MOVISTAR
- Implementar servicio de Internet en todas las instituciones publicas del municipio
- Reactivar la señal de Tevecable para todo el municipio

Problema Principal. Deficiente cobertura y calidad del servicio de telefonía urbana e insuficiente instalación de equipos de comunicación interveredal.

Causas:

- Deficiente capacidad técnica instalada de equipos de comunicación.
- No se dispone de líneas domiciliarias en la cabecera municipal.
- Debilidad de gestión local ante TELECOM nacional para restablecer servicio de telecomunicación urbana y rural.
- Ausencia de instalaciones de sistemas de telecomunicaciones interveredales.
- Reducido número de canales disponibles para la comunicación telefónica.

Consecuencias

- Dificultad para una eficiente gestión de desarrollo.
- Sistema de telecomunicación con baja capacidad técnica desactualizada y obsoleta.

Equipamiento urbano. En materia de equipamiento urbano, el problema prioritario es la falta de infraestructura de plaza de mercado e inversión en matadero municipal.

Es de particular interés analizar la situación actual de la problemática de la falta de plaza de mercado y matadero, esto ha hecho que exista una dependencia económica en Barbacoas como mayor centro poblado, lo cual ha impedido el desarrollo de una actividad comercial de importancia; las actividades económicas se limitan al comercio al detal, prestación de servicios de alojamiento y actividades agrícolas de pan coger. El abastecimiento de productos se realiza en el desembarcadero por tanto no existe un lugar abierto donde se comercialice los productos bajo condiciones de conservación e higiene; bajo esta situación se requiere la ubicación de la plaza de mercado preferiblemente en un lugar cercano a la rivera del río, en un sitio abierto que puede generar una tendencia y vocación a la actividad comercial de los sectores inmediatos al río y desembarcadero. El sacrificio de ganado vacuno y porcino se realiza de manera regular, con una frecuencia de una vez cada 25 días; lo que demuestra una actividad económica no rentable por la baja demanda y por consiguiente el municipio no invierte en infraestructura para la operación del matadero municipal.

Además se cuenta con infraestructura de carácter social y comunitario como la Casa Campesina, La Casa de la Mujer y la Casa Médica e instalaciones del SENA; las cuales actualmente no cumplen su función social, son ocupadas en otras actividades; sin embargo es susceptible de recuperar su espacio y mejorar sus construcciones locativas, evitando su proceso de deterioro.

Priorización de necesidades concertadas en reunión de fecha 12 y 22-02-08.

- Construcción de la Casa de la Mujer
- Construcción del Matadero Municipal y Plaza de Mercado
- Reconstrucción y Dotación de la Casa Médica
- Reactivación y ubicación de la cepilladora Municipal
- Construcción de la estación de Policía sede Roberto Payan

- Reconstrucción y adecuación del SENA
- Construcción y adecuación de la oficina de inspección de Policías de Bocas del Telembí y otras.
- Construcción y adecuación de la casa de las negritudes (concejos comunitarios)

Problema Principal. Avanzado estado de deterioro de las instalaciones de carácter social y comunitario por falta de uso y mantenimiento.

Causas

- Falta de instalaciones físicas de mercadeo y sacrificio de animales.
- Uso inadecuado de las instalaciones físicas de la Casa de la Mujer, Casa Campesina, casa del SENA y Casa Médica.

Consecuencias

- No existe un centro de mercadeo y comercialización de productos agropecuarios.
- Deficiente uso y mantenimiento en las instalaciones físicas de carácter social y comunitario.
- Subutilización del espacio físico de las instalaciones de la Casa Campesina, SENA y Casa de la Mujer.
- El sacrificio de animales no cumple con normas higiénicas ni sanitarias.

1.9 SECTOR ECONOMICO

1.9.1 Sistemas de producción

1.9.1.1 Sector agropecuario. La problemática agropecuaria del municipio se refleja en los deficientes niveles de producción e incipiente desarrollo de los factores de producción, caracterizada por bajo nivel tecnológico dado el tamaño limitado de las parcelas dedicadas a los cultivos de: plátano, banano, arroz, yuca, papa china, zapote, caña panelera, cacao, coco, maíz y cítricos.

Según el consolidado Agropecuario del 2.006 realizado por la Secretaria de Agricultura Departamental y el consenso realizado con los productores, se estima para el año 2008 los cultivos de plátano, caña panelera, cacao, coco y arroz son los que más recobrarán importancia económica para el Municipio, con miras a los mercados Nacionales e Internacionales, teniendo en cuenta que se implementarán paquetes tecnológicos adecuados a la región, para generar valor agregado a la producción final. El resto de cultivos serán comercializados en mercados locales y gran parte para la subsistencia o pan coger. En plátano es el cultivo de mayor extensión sembrada con 1.267Has para una producción de 6.335Ton en estado verde. Le sigue en importancia el cultivo de la caña panelera con la producción de panela, miel y guarapo con 180Has sembradas y una producción de 1.495,8Ton. El cultivo de cacao con un área sembrada de 290Has para una producción en promedio de 64.9Ton en estado seco. El cultivo de coco con un área de 15Has cultivadas para una producción de 113Ton en fruto seco. El cultivo de cítricos y frutales con un área de 20Has sembradas y una producción de 100Ton en fruto fresco. Cultivo de arroz el cual se cultiva y trilla de forma tradicional en lotes que no superan las 0,5 a 2Has., al igual que otros cultivos como el maíz, yuca, papa china, por su escasa área cultivada y no tener una tecnología apropiada en el manejo no representan importancia económica en el sector.

La actividad pecuaria se explota en una mínima cantidad, representada del total de la producción municipal en especie avícola el 56%, porcina el 29% y ganado bovino el 15% respectivamente; con baja asistencia técnica y deficiente transferencia de tecnología en el manejo de enfermedades.

La actividad piscícola en la actualidad cobra importancia económica de tal forma que gran cantidad de productores se están dedicando a ella, por la alta demanda del producto y la rentabilidad que genera esta explotación productiva.

Las condiciones de crédito no son favorables para el pequeño productor dado las elevadas tasas de interés, frente a la capacidad de pago y plazos exigidos e incertidumbre en la variación de precios de los productos.

Necesidades priorizadas en reunión de concertación de fecha 12, 20 y 22-02-08.

Formulación, presentación y ejecución de proyectos productivos de Plátano, cacao, arroz, Caña Panela, Piscicultura y Especies Menores (pollo de engorde, ponedoras y cerdos).

Implementación de paquetes tecnológicos adecuados a la región en los diferentes cultivos y en la parte pecuaria.

Gestionar sistemas de crédito para los pequeños y medianos productores

Fomentar la agroindustria con el fin de generar valor agregado a la producción agropecuaria.

Establecer centros de acopio para la producción agropecuaria a través de organización de productores.

Creación del Fondo Agropecuario de Garantías de la región del pacífico (Banco Agrario).

Creación del Fondo Agropecuario de Garantía Municipal (FORAM)

Construcción dotación y funcionamiento de la planta de concentrados para la reactivación del sector agropecuario.

Construcción dotación y funcionamiento de la planta procesadora de arina de plátano.

Construcción dotación de trapiches comunitarios en las zonas donde se ameriten
Reactivación del trapiche comunitario vereda el Pinde Río Patia Viejo

Problema Principal. Deficiente desarrollo agropecuario en los niveles de producción, transformación y comercialización de productos

Falta de crédito a los pequeños y medianos productores

Causas:

- Insuficiente asistencia técnica y transferencia de tecnología.
- Desplazamiento de la vocación agropecuaria hacia actividades ilícitas.
- Producción agrícola y pecuaria tradicional de subsistencia.
- Deficientes sistemas técnicos de procesamiento y transformación de productos agropecuarios, los cuales no generan valor agregado a la producción.
- Inexistentes centros y canales de comercialización para el acopio y distribución de productos agropecuarios.
- Baja diversificación de la producción y uso inadecuado del suelo.
- Deficiente organización de productores

- Mal uso de los Recursos Naturales Renovables

Consecuencias

- Bajos volúmenes y rendimientos de la producción.
- Bajos niveles de ingreso de la población.
- Nula generación de valor agregado.
- Procesos de producción, transformación y comercialización de productos deficientes.
- Significativo atraso en el desarrollo agropecuario y factores de producción.
- Persistencia de monocultivos tradicionales con bajos niveles de productividad.
- Uso intensivo del suelo sin realizar prácticas de rotación de cultivos
- Cambio de la agricultura tradicional por cultivos ilícitos.

1.9.1.2 Sector forestal. La explotación forestal se constituye junto con la agricultura la principal actividad productiva de la población rural, sin embargo el principal problema como actividad económica radica en el deficiente sistema de comercialización de la madera, la cual es extraída, trozada, cortada y transportada por vía fluvial hasta los aserríos, los cuales están en el Municipio de Olaya Herrera (Bocas de Satinga), labor que demanda mayores esfuerzos en contraste con los resultados obtenidos por la venta del producto a bajos precios.

Las principales especies forestales que más se explotan son Peine Mono, Guayacán, Cedro, Cuángare, Arrayán, Sande, Sajo, Tangará, Vainilla, Sajo, Chanúl, Comino y otros; aprovechadas para la comercialización en tablones y/o bloques y en menor proporción en la construcción de viviendas y otros usos domésticos.

En promedio una familia dedicada a la explotación y comercialización de la madera corta alrededor de 180 trozas en el año, que comercializa a un precio de \$4.000 por troza, le genera ingresos brutos de \$720.000; recursos que son insuficientes para cubrir el 75% de los costos generados en la producción de la madera, es decir las actividades de producción superan el margen de utilidad del 25%, constituyéndose en una actividad no rentable donde los costos de producción superan a los ingresos.

Necesidades priorizadas en reunión de concertación de fecha 12, 20 y 22-02-08

Gestionar para que los recursos de la explotación de madera sean reinvertidos en el sector ambiental del Municipio Roberto Payan.

Construcción dotación y funcionamiento de un aserrio en la bocas de Patia Viejo (crédito externo).

Gestionar créditos para las actividades de aprovechamiento y utilización de la madera.

Adelantar programas de reforestación con especies nativas maderables

Problema Principal: Degradación del recurso forestal por acción de la explotación y comercialización de la madera de forma extensiva con niveles de ingreso relativamente bajos.

Causas:

- Insuficiente y deficiente capacitación y asistencia técnica forestal.
- Deficientes canales de comercialización e infraestructura de acopio para la madera.
- Inadecuados procesos de producción, transformación y comercialización de la madera que imposibilita generar valor agregado.
- Falta de organización productiva para identificar cadenas productivas de alto rendimiento que hagan más rentable y competitiva la explotación de la madera.
- Deficientes vías de comunicación y altos costos de transporte.

Consecuencias

- Bajos niveles de ingresos.
- Escasez de capital de trabajo dificultando el desarrollo de la cadena productiva producción – transformación y comercialización.
- Uso extensivo del suelo propiciando el deterioro y degradación forestal.
- Deficientes programas de apoyo técnico en la explotación forestal.

- Incipientes procesos de producción, transformación y comercialización que posibiliten generar excedentes e ingreso familiar.
- Bajos precios del producto que no justifican los costos de producción.
- Bajos niveles de rentabilidad y competitividad de la madera en cantidad, calidad y precio.
- Prácticas de transporte de la madera inadecuadas con efectos degradables irreversibles de las especies forestales.

1.9.1.3 Sector Minero. Esta actividad extractiva que anteriormente ocupaba el tercer lugar en importancia dentro de la economía del municipio de forma artesanal ha sido desplazada por las actividades en el cultivo de ilícitos dado el deficiente sistema de explotación de recurso aurífero manifestado en los bajos rendimientos y baja recuperación de la inversión.

El sistema tradicional de producción utiliza 2 técnicas para la explotación del oro: el mazamorreo y el barequeo. Los dos sistemas técnicamente rudimentarios incorporan mano de obra familiar, fundamentalmente mujeres, que no generan excedentes representativos dados su producción eventual y escasa, la cual ha sido afectada de manera significativa por la presencia de dragas dificultando la extracción artesanal.

Es muy escasa la asistencia técnica en el manejo de la explotación, extracción y transformación del recurso oro a los pequeños productores mineros.

La actividad minera extractiva de oro en el municipio se efectúa de manera informal, principalmente en las veredas Loma Linda, Palo Seco, Chilvi Dorado y La Mina, no existe una organización que concentre a los pequeños mineros, predomina la atomización de la producción y formas de producción individuales con bajos niveles de rentabilidad y competitividad en cantidad y precios; lo que a su vez limita el acceso a los recursos de crédito de inversión por ser un sistema de producción de subsistencia que no permite tener excedentes comercializables e ingreso familiar permanente.

Necesidades priorizadas en reunión de concertación de fecha 12, 20 y 22-02-08

Dotación de motobombas para la población minera e implementos necesarios para la extracción del oro aluvión.

Organización y capacitación a la población minera de las veredas la Mina, loma linda, Palo Seco, Chilvi Dorado y las Gorgonas I y II. Saunde y demás veredas

Fomentar proyectos productivos especialmente en piscicultura para la población minera.

Problema Principal. Deficiente capacidad de organización productiva para la explotación, extracción y transformación del recurso oro.

Causas:

- Deficiente asesoría técnica a los pequeños mineros.
- Incursión de la actividad minera a gran escala y más tecnificada.
- Falta de créditos de fomento para la actividad minera.
- Baja transferencia de tecnología sobre sistemas de explotación adecuados para la extracción del oro por el pequeño productor.
- Bajo nivel organizativo del productor nativo.

Consecuencias:

- Bajos niveles de ingreso y calidad de vida del pequeño productor minero.
- Persistente atraso ante formas de producción individual.
- Predominio del sistema de producción de subsistencia que no genera excedentes comercializables y valor agregado.
- Dedicación a otro tipo de actividades de carácter ilícito.

1.10 RIESGO Y EMERGENCIAS

Teniendo en cuenta que el Municipio de Roberto Payan se encuentra ubicado en la zona del pie de monte costero y circundado por los Rios Telembi, Saunde, Ispi, y Piri; la población ubicada a lo largo de ésta área geográfica se expone a riesgos permanentes como vendavales, inundaciones, erosiones hídricas entre otras, sin que para ello se cuente con un plan de atención y prevención de emergencias y contingencias; ni exista grupos de socorro ni personal capacitado que preste la atención en un caso de eventualidad, igualmente es necesario ajustar el esquema de ordenamiento territorial_EOT para determinar las zonas de alto riesgo urbano y rural.

Priorización de necesidades en reunión de concentración de fecha 14 y 20-02-08

- Reestructuración y capacitación del comité local para la atención prevención de desastres-CLOPAD.
- Elaboración del plan de Contingencia Municipal
- Creación y dotación del cuerpo de Bomberos y la defensa civil
- Construcción de la estación del cuerpo de Bomberos y la defensa Civil
- Determinar la zona de alto riesgo dentro del municipio tanto del área rural como del casco urbano.

1.11 ECONOMÍA URBANA

La cabecera municipal es un centro poblado local, sin actividad económica urbana definida, la cual se reduce a la actividad informal de subsistencia y comercio al detal y servicios de hospedaje y restaurantes. El área rural depende de centros urbanos como Barbacoas y Satinga para el abastecimiento de sus productos básicos.

Como actividad microempresarial cabe destacarse las labores de costura y modistería que iniciaron un grupo de 22 mujeres afiliadas a la Casa de la Mujer con el apoyo del SENA y la Alcaldía Municipal en la capacitación y adquisición de equipos. Sin embargo actualmente el taller no funciona, los equipos están en mal estado y se ha perdido continuidad en la ejecución del programa, lo que afecta significativamente las fuentes de generación de empleo especialmente para la población joven y las mujeres del municipio.

La conformación de cooperativas de salud para la contratación de los servicios a gentes en salud en primer nivel se constituye en otra actividad laboral alterna de generación de empleo e ingreso.

El bajo desarrollo económico urbano también se encuentra afectado por el deficiente transporte fluvial elevando los costos de transporte de materia prima para las actividades de panadería y servicios como cafeterías y restaurantes ubicados en el centro de la Plaza Principal.

Según estadísticas del DANE para el año 2003 en el municipio la población económicamente activa corresponde a 11.866 habitantes, de los cuales el 62,61%

de la población total están en edad de trabajar, es decir personas entre las edades de 10 hasta los 63 años que participan activamente en el proceso productivo. En el sector urbano trabajan 902 personas o sea 7,6% en actividades de comercio al detal, panadería, cafetería y servicios de restaurante y hospedaje. En el sector rural 6.528 personas, es decir el 55,01% trabajan en actividades de explotación agropecuaria, minera y forestal.

Priorización de necesidades en reunión de concertación de fecha 20 y 22-02-08

- Conformación de la cooperativa de salud para la venta de los servicios agentes en salud en primer nivel

Problema Principal. Desconocimiento del potencial de actividades productivas microempresariales, turística, comercial y de servicios para la generación de empleo e ingreso familiar.

Causas:

- Deficiente infraestructura física y equipamiento de servicios públicos.
- Deficientes los procesos de producción, transformación y comercialización e productos primarios que impiden generar valor agregado.
- Inexistentes centros de comercio y acopio de productos agropecuarios, minero y forestal.
- Debilidad en el apoyo institucional y municipal en el fomento de actividades productivas generadoras de empleo y de ingreso.
- Economía de subsistencia que no permite acumulación de capital y generar excedentes comercializables.
- Ausencia de programas de capacitación de desarrollo microempresarial técnico y tecnológico.

Consecuencias:

- Persistente atraso en el desarrollo económico y social.
- Desaprovechamiento de la potencia agrícola, pecuario, minero y forestal.
- Predisposición de la población para realizar actividades ilícitas.

1.12 DIMENSION AMBIENTAL

1.12.1 Medio ambientes

1.12.1.1 Recurso bosque, flora y fauna. La oferta natural del recurso bosque ocupa la mayor extensión del área total municipal y se distribuye en bosque primario muy intervenido, bosque primario intervenido, bosque plantado y rastrojo. Además prevalece el bosque secundario, extendido por toda la superficie y mezclado con rastrojo y cultivos en donde no se practica la producción limpia, este bosque es el que explota sin reposición.

En efecto según estudios del Plan de Manejo Ambiental y el Esquema de Ordenamiento Territorial se estima que más del 60% de la cobertura vegetal boscosa del territorio ha sido sobre-explotada principalmente por especies nativas como Peine mono, Guayacán, Cedro, Cuángare, Arrayán, Chanul y Comino, explotándose inicialmente de manera selectiva cortando los árboles de mayor tamaño y volumen; sin embargo en la medida que estas se van agotando se continúa con los de menor tamaño, negando la posibilidad de regeneración del bosque.

El 40% de la cobertura existente está constituido por bosques de guandal y de colinas bajas localizadas en la parte media y alta de la cuenca del río Patía, que presentan niveles muy bajos de intervención antrópica.

Actualmente se tienen áreas de rastrojos donde el bosque no ha desaparecido, áreas en proceso de reconstrucción y/o recuperación forestal, y áreas donde se ha cambiado el uso del suelo, el cual ha pasado de uso forestal a uso agrícola.

La tala de bosque sin control, asociado con las prácticas de transporte inadecuadas, se constituyen en problemas ecológicos y ambientales irreversibles en las áreas donde tiene influencia directa. Este sistema de transporte menor a través de cunetas ocasiona secamiento progresivo de las zonas de Guandal debido al escurrimiento persistente de agua durante la mayor parte del año que impiden llegar a cubrir y a humedecer la superficie del suelo, sin posibilidad de regenerar las especies forestales propias del ecosistema de Guandal, convirtiendo estas áreas en rastrojos aptos para el cultivo del plátano, perdiendo progresivamente de esta forma gran parte del bosque de Guandal.

Además por la agresiva explotación del bosque se ha visto afectado el hábitat natural de las especies animales, las cuales han sido vulneradas y alejadas a lugares más apartados e incluso a la extinción de alguna de las especies por el deterioro del bosque, secamiento de guandales, lagunas y quebradas; prácticas inapropiadas de caza y pesca.

A nivel urbano el problema ambiental se manifiesta en la escasa adecuación de zonas verdes, inadecuada conservación de las existentes y presencia de alto riesgo de contaminación ambiental por gases originados por la descomposición de residuos sólidos vertidos a cielo abierto sobre las orillas del río Saundé.

1.12.1.2 Cuencas, microcuencas y reservas naturales. Las cuencas y microcuencas del nacimiento de ríos y quebradas que abastecen a los ríos Saundé y Telembí, han venido siendo explotados de forma intensiva y aprovechamiento irracional del recurso madera provocando desequilibrios ambientales en el abastecimiento del agua desbordamiento en el cauce de los ríos, sedimentación y erosión progresiva debilitando su caudal en épocas de verano.

En consecuencia se hace un manejo inadecuado de cuencas y microcuencas que hace evidente la escasez del agua en épocas de verano e impide su abastecimiento en la bocatoma del acueducto.

No existen actualmente actividades de reforestación y programas de manejo de cuencas y microcuencas en ninguna de las comunidades, sin embargo existe el interés de desarrollar programas y proyectos de reforestación de cuencas y microcuencas y áreas de reserva natural en especial para la conservación de especies en proceso de extinción.

Priorización de necesidades en reunión de concertación de fecha 20 y 22-02-08

- Formulación, presentación y ejecución de proyectos forestales encaminados a la reforestación, manejo tecnológico y comercialización de la explotación maderera.
- Actualización de paquetes tecnológicos adecuados a la región y prestación de asistencia técnica permanente.
- Recuperación y conservación de las lagunas

Problema Principal. Pérdida persistente de los recursos naturales del ecosistema boscoso de flora y fauna. Contaminación del medio ambiente y fuentes de agua.

Causas:

- Inadecuado aprovechamiento de los recursos maderables del bosque.
- Desconocimiento de sistemas de aprovechamiento forestal sostenible.

- Ausencia de alternativas productivas, económicas y ambientalmente rentables que disminuyan la presión sobre los bosques nativos.
- Tendencia del uso del suelo de tendencia forestal a uso de cultivos agrícolas.
- Ausencia de planes de manejo agroforestal.
- Inexistencia de un programa de educación ambiental y manejo de cuencas y microcuencas.
- Inadecuados sistemas de disposición final de residuos sólidos y líquidos.
- Enfermedades presentadas por la contaminación del agua

Consecuencias:

- Pérdida persistente de la biodiversidad.
- Especies forestales y animales en proceso y en vía de extinción.
- Deterioro acelerado de los recursos naturales y del ecosistema de bosques.
- Desaparición y/o migración de especies animales a sitios de menor perturbación.
- Aumento de los procesos erosivos en las orillas y sedimentación del cauce de ríos y quebradas.
- Pauperización económica del pequeño productos dedicado a la explotación de la madera.
- Pérdida en producción y rendimientos de los cultivos agrícolas establecidos en suelos de vocación forestal.
- Alta contaminación e impactos negativos sobre el medio ambiente y las fuentes de agua.

1.13 USO DEL SUELO Y EXPANSIÓN URBANA

El uso actual del suelo tiene carácter mixto: comercial y de servicios. En el perímetro urbano su desarrollo, actividades de uso residencial, institucional y recreativo, por fuera del perímetro urbano se han establecido usos destinados a

programas de vivienda de interés social y vivienda nueva, sin ningún ordenamiento, la destinación de lotes agrupados en manzanas no tienen formas ni tamaños definidos, generando vías sin dimensiones reglamentarias que dan continuidad.

La malla vial urbana corresponde a calles de uso peatonal como resultado de la evolución natural de caminar e interconectar caminos buscando la menor distancia del peatón. En cuyo perímetro se asientan viviendas y construcciones del actual asentamiento urbano. Las vías existentes desarrolladas orgánicamente no poseen un perfil y paramentación constante ni continuidad por la falta de una reglamentación y planificación en la distribución de nuevas viviendas.

En sentido transversal la malla vial urbana se complementa con carreras, orgánicamente dispuestas, las de mayor flujo, son las vías paralelas al río como áreas de mayor circulación, estas vías no tienen continuidad en la malla urbana, evitando una circulación directa entre manzanas y sectores.

Dentro del sistema vial peatonal son de considerable importancia las escalinatas que interrelacionan el desembarcadero con el resto de vías peatonales, en su mayoría sin pavimentar o en mal estado en la capa de recubrimiento.

Los espacios públicos de mayor importancia se ubican alrededor de la plaza principal como la Alcaldía, la iglesia y establecimientos escolares, y articula parques y zonas de recreación con las principales vías peatonales.

El área de mayor actividad económica está ubicada en zonas cercanas o inmediatas a la rivera del río Saundé, conformado por el Malecón y áreas circundantes que no presentan riesgo de inundación por asentarse en una zona de terraza que garantiza su aislamiento y protección; de igual manera la ubicación del cementerio en la cabecera municipal no es la más conveniente, son terrenos bajos de excesiva humedad e inundables no aptos para la construcción y conservación, que pueden generar problemas de saneamiento y contaminación por el bajo nivel freático.

Priorización de necesidades en reunión de concertación de fecha 20 y 22-02-08

- Ajuste al esquema de ordenamiento territorial e implementación del expediente municipal
- Legalización de predios públicos y privados del municipio (escritura pública)

Problema Principal

- Ineficiente ordenamiento en el uso del suelo y expansión urbana.
- Invasión del espacio público

Causas:

- Falta de implementar el Esquema de Ordenamiento Territorial, tendiente a racionalizar el uso del suelo y crecimiento urbano.
- Crecimiento y desarrollo urbano hacia áreas de expansión con deficientes servicios de acueducto y alcantarillado.
- Subutilización y desaprovechamiento de los espacios públicos aptos para el desarrollo de programas de vivienda de interés social.
- Falta delimitar el perímetro urbano y el área de expansión urbana.
- Subutilización del uso de equipamiento urbano.
- Incompatible ubicación del cementerio municipal con los usos del entorno del centro urbano.
- Desaprovechamiento de áreas urbanizables por factores de conflicto armado, aptos para la expansión urbana.

Consecuencias:

- Falta de operatividad del Esquema de Ordenamiento Territorial en el uso del suelo y expansión urbana.
- Desorganización y no planificada del desarrollo urbano.
- Inadecuado uso del espacio urbano.
- Inadecuado uso de las instalaciones del SENA, Casa Campesina y Casa de la Mujer.
- Limitada cobertura de servicios de acueducto y alcantarillado que impiden implementar nuevos programas de vivienda de interés social.
- Expansión urbana hacia zonas de alto riesgo.

1.14 FORTALECIMIENTO INSTITUCIONAL.

1.14.1 Características de la situación actual del Desarrollo Institucional. En la actualidad la administración municipal no cuenta con un organigrama, no existen funciones definidas por dependencias ni por cargo, los sistemas y mecanismos de coordinación con las demás dependencias municipales es deficiente principalmente con las oficinas de control interno, tesorería, presupuestos y planeación.

La administración financiera municipal presenta una baja capacidad de recaudo; lo que se traduce en el desconocimiento del potencial de sus ingresos propios. No hay instrumentos, mecanismos ni procedimientos de cobro actualizados, desactualizados los registros de contribuyentes, no hay programa de educación a los contribuyentes en el pago oportuno de impuestos.

Se desconoce actualmente el marco legal de la ley 152 y con ella la función de planeación en el sistema financiero municipal, plan de desarrollo, presupuesto municipal y gestión de proyectos. Además se desconoce los mecanismos de seguimiento y control de proyectos al no contar con la operatividad del Banco de Programas y Proyectos de inversión municipal.

Deficiente participación comunitaria en el proceso de decisión del desarrollo local, lo que ha impedido la continuidad de los programas y proyectos de interés social.

La acción institucional encargada de diseñar el desarrollo regional es deficiente.

Priorización de necesidades en reunión de concertación de fecha 20 y 22-02-08

- Sistematización de las dependencias de la administración Municipal: en tesorería la aplicación de software de Liquidación del Impuesto Predial
- Instalación de programa SISMAN para la rendición de informes de cuentas **SEREC, SIDEF, SICEP, SICE Y SGN** a la contraloría departamental, contraloría General de la Republica, contaduría General de la Nación y Plantación departamental.
- Elaboración del Código de Rentas del Municipio.

Problema Principal:

Deficiente estructura organizacional y financiera para una gerencia eficaz de lo público desde lo local con participación social colectiva de grupos.

Causas

- Inadecuada estructura administrativa y organizacional.
- Ausencia de una estructura orgánica, sus manuales de funciones y procedimientos.
- Deficientes sistemas y mecanismos de coordinación y articulación de la información financiera presupuestal y de gestión de proyectos entre las demás dependencias y planeación
- Insuficientes recursos tecnológicos para procesar y sistematizar la información generada y recibida en el nivel local.
- Inexistentes mecanismos de control, seguimiento y evaluación de los planes, programas y proyectos.
- Débil establecimiento de mecanismos de participación ciudadana en aspectos relacionados con el control y veedurías ciudadanas.
- Inestabilidad laboral e insuficiente capacitación de los funcionarios para la creatividad y liderazgo institucional.
- Debilidad de presencia institucional, departamental y nacional en el diseño de estrategias de desarrollo regional y local.
- Baja capacidad de recaudos propios para el funcionamiento de inversión social.
- Desactualizados los instrumentos, mecanismos y procedimientos de cobro de impuestos y registro de contribuyentes.
- Ausencia de un programa de educación de contribuyentes en el pago oportuno de impuestos.

Consecuencias:

- Baja capacidad administrativa, orgánica y funcional.
- Deficiente sistema de información local.
- Ausencia de un proceso de planificación, seguimiento y evaluación.
- Débil participación comunitaria de los procesos de control y seguimiento.

- Baja capacidad de liderazgo y capacitación a funcionarios.
- Incipiente cultura tributaria en el cobro y pago de impuestos.
- Bajo nivel de inversión social.

1.14.2 Situación fiscal y financiera. Dentro del diagnóstico institucional es de vital importancia establecer la situación financiera real del municipio desde el punto de vista presupuestal y de tesorería, identificando los factores determinantes de los resultados obtenidos en cuanto a la dinámica de ingresos, egresos, servicios de la deuda de proyecciones financieras que permiten establecer tendencias y comportamiento real de la situación financiera. En este sentido es importante contar con fuentes de información actualizadas para su análisis e interpretación.

Finanzas Públicas. El Municipio de Roberto Payan viene trabajando con un presupuesto de ingresos sobreestimado, porque lo presupuestado es superior a lo recaudado, dado que este municipio depende en su totalidad de los ingresos por transferencias de la nación del sistema general de participaciones Ley 617 de 2000 modificada por la Ley 1176 de 2007, y no genera recursos propios; puesto que no cuenta con un código rentístico municipal y no se aplica la base gravable de impuestos, por que no ha actualizado la base de contribuyentes. En el caso del presupuesto de gastos e inversión se presenta un déficit, puesto que lo ejecutado supera lo presupuestado generando cuentas por pagar que llevan a incrementar el pasivo de la entidad territorial. (Ver cuadro de ingresos y gastos anexos al Documento Final).

Figura 1. Formulación del plan estratégico de desarrollo.

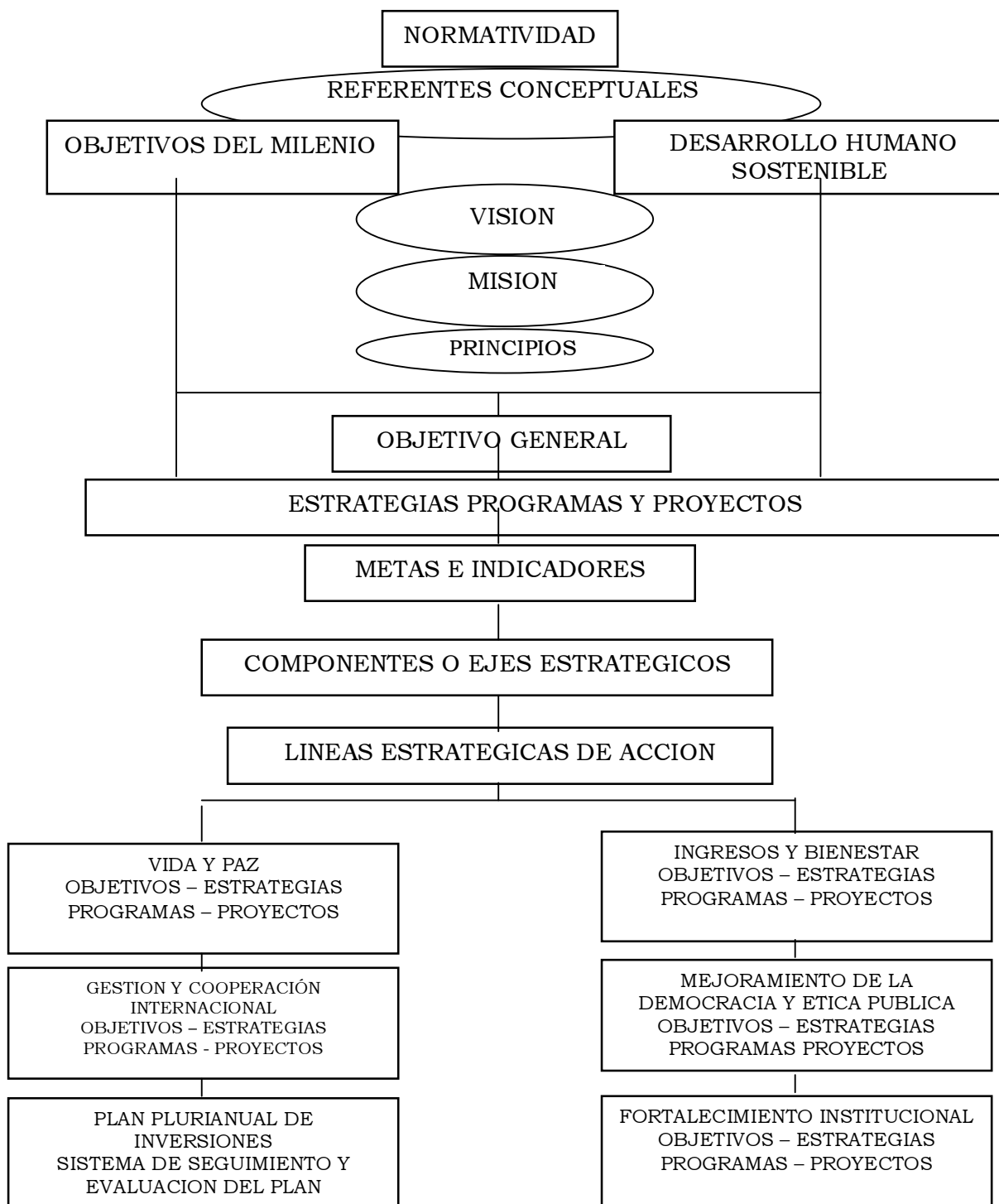

2. EJES ESTRATEGICOS DE ACCION

Para la concepción integral del Plan de Desarrollo Municipal 2008-2011 se plantea cinco (5) ejes estratégicos: Vida y paz, Ingresos y Bienestar Social, Democracia y Etica Publica, Gestión y Cooperación Internacional y Fortalecimiento institucional. Que recogen las iniciativas de la dinámica de los sectores económico, social, infraestructura ambiental e institucional y los grupos de población.

2.1 INGRESO Y BIENESTAR SOCIAL.

Fortalecimiento del sector agropecuario, forestal y minero dentro del concepto de Desarrollo productivo sostenible, como dinamizador del proceso de producción, productividad y sustentabilidad en el abastecimiento de productos primarios, generando fuentes de ingresos y empleo productivo permanente.

2.1.1 Objetivo. Aumentar los niveles de producción y desarrollo agropecuario, forestal y minero con criterios sostenibles, que propicien el mejoramiento y dinámica de las actividades productivas y de servicios para generar ingresos y empleo productivo.

2.1.2 Estrategias

- Generar acciones orientadas en la implementación de sistemas productivos alternativos: unidades familiares de producción sostenibles (UFPS) con base técnica y tecnológica en la producción de bienes primarios.
- Se promoverá la formación de unidades de producción (empresas) en el manejo y transformación de residuos orgánicos, para la recuperación, conservación, mantenimiento y aprovechamiento integral del uso del suelo.
- Se apoyarán proyectos productivos que incorporen técnicas y tecnología para mejorar la producción y explotación de la producción agropecuaria, forestal y minera y su transformación agroindustrial.
- Se implementará procesos de planificación integral como instrumento de organización y diversificación de la producción agrícola, pecuaria, minera y forestal; que permita incorporar mano de obra familiar permanente, generar ingresos familiares y excedentes comercializables.

- Se establecerá programas de fácil acceso a los recursos de crédito, bajo el esquema de planificación integral de la producción organizada y diversificada; para disminuir riesgo, aumentar la productividad y hacer uso eficiente de los factores de producción, sin deteriorar las condiciones de uso del suelo.
- Se accederá a programas de asesoría y asistencia técnica especializada en la producción y transformación de productos agropecuarios, minero y forestal.
- Se fomentará y optimizará las prácticas tradicionales de explotación minera acordes con la cultura local y el uso racional del suelo.
- Se apoyará y fomentará las prácticas de explotación maderables mediante un manejo integrado y sostenible del recurso forestal.
- Se potenciará la producción agrícola, pecuaria, minera y forestal, local y regional hacia los mercados nacionales e internacionales para su comercialización y transformación.
- Aprovechamiento del potencial biológico de ecosistemas y especies de flora y fauna del municipio para el fomento y desarrollo del ecoturismo.
- Fomento e implementación de líneas estratégicas de producción agrícola, pecuaria, minera y forestal como cadenas productivas.
- Fomento e implementación de sistemas o unidades de producción agrícola minera y forestal para el aprovechamiento de líneas de mercados verdes.
- Implementación de iniciativas de producción limpia en mercados verdes.
- Fomento a la investigación en el manejo integrado de recursos naturales con énfasis en territorios étnicos.

2.1.3 Programas

- Programa de mejoramiento de sistemas productivos y promoción de productos alternativos orientados hacia la generación de empleo e ingresos.
- Programa de manejo integrado y aprovechamiento sostenible de los recursos forestales con énfasis en territorios colectivos.
- Programa de fomento e implementación de cadenas productivas de los recursos potenciales de la región.

- Programa de fomento y optimización de prácticas de aprovechamiento de los recursos minero y forestal de la región.
- Programa de ordenamiento de cuencas hidrográficas y manejo de aguas.
- Programa de mercados verdes y producción limpia.
- Programa de diseño e implementación de líneas de crédito de fomento pertinentes.
- Programa de manejo y conservación de los recursos humedales del municipio.

Proyectos

Ver anexos Proyectos Priorizados.

2.2 VIDA Y PAZ

Participación y motivación activa de la población involucrada en el proceso de construcción colectiva de vida y paz, con sentido humano, equidad y participación ciudadana en la identificación de los requerimientos de equipamiento básico a su propio proceso de desarrollo humano.

2.2.1 Objetivos. Contribuir al mejoramiento de las condiciones de vida y paz creando las bases con criterios de calidad y equidad en la prestación de los servicios sociales básicos: en salud, educación, vivienda, agua potable, saneamiento básico, cultura, recreación y deporte, población vulnerable, vías, infraestructura y equipamiento urbano, para consolidar un proceso de desarrollo humano sostenible.

2.2.2 Estrategias

- Impulso a obras de infraestructura física para el mejoramiento de los establecimientos educativos y gestión de recursos para la dotación de mobiliario y material didáctico de las escuelas rurales.
- Ampliación de la cobertura de los servicios sociales en salud, educación, agua potable, saneamiento básico, garantizando calidad y continuidad en la prestación de los servicios, creando condiciones de bienestar social y desarrollo local.

- Se apoyará y estimulará la recreación y la práctica del deporte como elementos integrales en la formación de la niñez y de la juventud, implementando y mejorando los escenarios deportivos y de recreación.
- Modernización Institucional de los sectores de salud y educación para mejorar de manera integral la prestación de los servicios básicos.
- Optimización de la oferta de servicios de agua potable y saneamiento básico, con la construcción y mejoramiento de acueductos y alcantarillado.
- Se gestionará subsidios para el programa de construcción y mejoramiento de vivienda de interés social, para la zona urbana y rural.
- Construcción, adecuación y dotación de infraestructura en salud.
- Mejoramiento de los niveles de calidad y cobertura en la prestación de los servicios de salud para la población vulnerable.
- Se fortalecerá los procesos culturales de identidad y pertenencia orientados a la construcción de imaginarios colectivos para enfrentarse a los cambios del desarrollo económico, social, institucional y ambiental, basándose en los avances de la revolución de la ciencia y de la tecnología.
- Impulso de programas de mejoramiento de la calidad educativa orientados a la evaluación de saberes de los estudiantes y al desempeño de los docentes.
- Apoyo e implementación de acciones de prevención y atención de desastres por fenómenos naturales.
- Capacitación a jóvenes bachilleres en actividades agrícola, pecuaria, minera y forestal, a través de programas de extensión del SENA.
- Generar y optimizar la infraestructura social y de base para crear condiciones y escenarios propicios para el desarrollo local, mediante la construcción, mejoramiento y optimización de vías fluviales veredales y de acceso al municipio.
- Ampliación de la cobertura y optimización del servicio de energía eléctrica en el área urbana y rural.
- Mejoramiento y ampliación del sistema de telefonía urbana y rural.
- Construcción y/o mejoramiento de equipamiento básico urbano.
- Construcción y optimización de escaleras y muelles veredales.

- Implementación de medios de transporte de carga y pasajeros fluviales.

2.2.3 Programas

- Programa de dotación y mejoramiento de la calidad de los servicios sociales básicos.
- Programa de atención y cubrimiento en salud.
- Programa de fortalecimiento del núcleo familiar de las comunidades negras del municipio.
- Programa de atención integral a la población vulnerable.
- Programa de diseño e implementación de proyectos para la prevención y atención de desastres.
- Programa de reubicación, adecuación de infraestructura y equipamiento para la prevención de desastres.
- Programa de apoyo y fortalecimiento a la identidad e intercambio cultural.
- Programa de apoyo a la formación integral y deportiva.
- Programa de infraestructura energética en el área urbana y rural del municipio.
- Programa de ampliación y optimización del sistema de telefonía urbana y rural.
- Programa de transporte integral.
- Programa de construcción y mejoramiento de equipamiento urbano.
- Programa de ampliación y mejoramiento de vías fluviales.
- Programa de construcción y optimización de muelles y escaleras veredales.
- Programa para la articulación del Municipio al circuito subregional el Pacífico Nariñense con la implementación del proyecto Acuapista: "PACIFICO SUR".

Proyectos

Ver anexos Proyectos Priorizados.

2.3 DEMOCRACIA Y ÉTICA PÚBLICA

Fortalecimiento de los procesos organizativo e institucional. Los procesos organizativos orientados a crear y fortalecer los consejos comunitarios para garantizar el reconocimiento a la ocupación colectiva de los territorios, la autonomía de los grupos étnicos y el aprovechamiento integral sostenible de la biodiversidad. El fortalecimiento del desarrollo institucional para aumentar la capacidad de recaudo de los recursos propios y racionalidad del gasto, garantizando sostenibilidad fiscal, gestión pública y gobernabilidad local, que propicien escenarios de participación de los actores sociales en la gestión y gerencia eficaz del territorio.

2.3.1 Objetivos. Estructurar procesos de modernización y fortalecimiento institucional en administración, planeación, finanzas y participación colectiva de grupos, para garantizar los procesos de sostenibilidad fiscal y racionalidad del gasto; mejorar la calidad y eficiencia en la prestación y gestión de servicios institucionales; cualificar e involucrar la participación colectiva de grupo como proyecto de vida, identificar y formular proyectos prioritarios, como soportes en el fortalecimiento de la gobernabilidad local y el rescate de la autonomía y territorialidad.

2.3.2 Estrategias

- Diseño de mecanismos de participación colectiva de grupos en la elaboración del Presupuesto Municipal, en la vigilancia y control de la gestión pública.
- Implementación de un sistema gerencial de planeación y gestión de proyectos.
- Ajuste de la estructura orgánica de la administración municipal, de acuerdo a la Ley 909 de Carrera Administrativa y Competencias Laborales.
- Aplicación de instrumentos y mecanismos de actualización de impuestos, tasas y contribuciones; que permitan mayor esfuerzo fiscal, orientar recursos a inversión y fortalecer las finanzas del municipio.
- 5 Fortalecimiento y empoderamiento de la sociedad civil, técnica y organizada, calificada, capaz de realizar veedurías y control social en la formulación, ejecución y evaluación de proyectos de inversión pública.
- Fortalecimiento de los procesos organizativos de las comunidades (Consejos Comunitarios).

2.3.3 Programas

- Programa de fomento y fortalecimiento de los mecanismos institucionales de participación colectiva para la administración de los público, desde lo local y promover el desarrollo.
- Programa de saneamiento y ordenamiento fiscal del municipio.
- Programa de fortalecimiento institucional y gobernabilidad en la formulación y gestión de proyectos de cooperación internacional.
- Programa de apropiación colectiva de los territorios de los grupos étnicos, indígenas y afro-colombianos del municipio.
- Programa de fortalecimiento a la participación y al reconocimiento de los grupos étnicos asentados tradicionalmente en la región.
- Programa de constitución y legalización de resguardos indígenas y consejos colectivos de comunidades negras.
- Programa de titulación colectiva de tierras de grupos étnicos indígenas y afro-colombianos.

Proyectos

Ver anexos Proyectos Priorizados.

2.4 FORTALECIMIENTO INSTITUCIONAL PARA EL DESARROLLO DEL CONOCIMIENTO.

Impulso de redes de educación e investigación y sistemas de información en asocio con el ministerio de educación nacional y alianza con el SENA, UNAD y Universidad de Pamplona, para la capacitación y promoción del conocimiento en el uso y aprovechamiento de tecnologías de la información, capacitación y desarrollo del conocimiento en estudiantes y profesores.

2.4.1 Objetivo. Impulsar redes de educación e investigación y sistemas de información tecnológica para el acceso al conocimiento de la población.

2.4.2 Estrategias

- Capacitación y Cualificación de recurso humano en el uso y aprovechamiento de tecnologías de la información.
- Apoyo de capacitación y promoción de acceso al conocimiento de investigación de docentes y estudiantes a través de alianzas con el Ministerio de Educación Nacional, el SENA, UNAD y Universidad de Pamplona, para el acceso al conocimiento e investigación.
- Estímulo a docentes y estudiantes con la implementación de becas de estudios de educación superior y postgrados

2.4.3 Programas

- Programa de formación de talento humano del municipio.
- Programa de investigación en ciencia y tecnología para su aplicación en los procesos de transformación agroindustrial y desarrollo productivo.
- Programa de diseño e implementación de tecnologías apropiadas para la oferta de servicios básicos y el desarrollo económico regional.
- Diseño e implementación de tecnologías apropiadas para el aprovechamiento integral de los recursos naturales.
- Investigación e implementación de tecnologías para la diversificación de la producción agropecuaria y forestal.

Proyectos

Ver anexos Proyectos Priorizados.

2.5 GESTIÓN Y COOPERACIÓN INTERNACIONAL DEL DESARROLLO REGIONAL

Comprende la identificación de planes, programas y proyectos a incorporarse en la agenda internacional de necesidades de cooperación (mesa de donantes) para la gestión internacional de recursos entre las organizaciones étnico territoriales y la cooperación internacional como estrategia para radicar los cultivos de uso ilícito.

2.5.1 Objetivo. Identificar programas y proyectos de desarrollo local para la gestión de recursos de cooperación internacional contenidos en el plan de etnodesarrollo regional del Pacífico Nariñense “Nariño Pacífico”

2.5.2 Estrategias

- Priorización e identificación de necesidades de impacto regional (Banco de Proyectos) para canalizar recursos a través de convenios y donación internacional. Plan de Etnodesarrollo del Pacífico Nariñense.
- Conformación y puesta en operación de mecanismos e instrumentos para el acceso a la red de cooperantes y relaciones internacionales.
- Promulgación de programas y eventos de tradición cultural que despierten interés de apoyo internacional y su divulgación.
- Gestión de recursos internacionales complementarios para la ejecución de planes, programas y proyectos de impacto local y regional.

2.5.3 Programas

- Programa de capacitación de asistencia técnica de cooperación internacional.
- Construcción pertinente de proyectos locales con criterio técnico, político, económico, social, ambiental y cultural.

Proyectos

Ver anexos Proyectos Priorizados.

3. VISION

El Municipio de Roberto Payán en 20 años refleja un desarrollo económico social sostenible en armonía y respeto con los grupos colectivos étnicos, con capacidad administrativa, fiscal y de gobierno eficiente; que garantiza mejores condiciones y calidad de vida de sus habitantes, satisfacción plena de las necesidades básicas mediante una infraestructura de bienestar social y económica, conservación y sostenibilidad ambiental, desarrollo institucional y participación colectiva de grupos con plena articulación del territorio al interior de la región y el resto del país como un espacio de vida y convivencia social

4. MISION

Construcción de un modelo de desarrollo sostenible enmarcado en los lineamientos de la Agenda Pacífico 21, que define las políticas, estrategias, programas y acciones sobre la base de la unidad, autonomía, participación de grupos colectivos y alianzas estratégicas para la construcción y consolidación de un proyecto de región. El municipio con capacidad de gestión administrativa y fiscal está comprometido en este proceso, en la solución de necesidades básicas insatisfechas, en especial con la población vulnerable; ofreciendo de manera continua, justa, equitativa, oportuna y eficaz servicios de salud, educación, agua potable, saneamiento básico y vivienda elevando los niveles de calidad de vida y el bienestar social.

5. OBJETIVOS

5.1 OBJETIVO GENERAL

Generar condiciones de desarrollo local sostenible apropiado a su dimensión social, cultural y étnica, con prioridad en la seguridad alimentaria, producción sostenible, infraestructura social básica y productiva; ciencia y tecnología que propicien mejores condiciones y calidad de vida de los habitantes de Roberto Payán, con criterios de transparencia, eficiencia, equidad y racionalidad de los recursos públicos, permitiendo disminuir la desigualdad interna y consolidar los procesos de participación colectiva de grupos.

SEGUNDA PARTE

1. PLAN PLURIANUAL DE INVERSIONES

Se entiende como la articulación de la parte estratégica del plan de desarrollo con los recursos de inversión que se ejecutarán en el período de gobierno, en el que se especifican cada una de las vivencias, se identifican las posibles fuentes de financiación y se asigna a los programas y/o proyectos estratégicos los cursos de inversión, según metas de producto o resultado.

El plan plurianual de inversiones-PPI se estructuró según ejes estratégicos, programas y proyectos a ejecutarse en el horizonte del plan de desarrollo 2008 – 2011.

Los recursos estimados para cada vigencia se proyectaron con los siguientes criterios:

Sistema General de Participaciones - SGP, de acuerdo a información preliminar dada por el Departamento Nacional de Planeación, según Documento CONPES 112 y 114 de 2008 y la última doceava de año 2007.

Distribución de los ingresos teniendo en cuenta las fuentes de financiación básicamente el nuevo SGP (Ley 1176 de 2007), recursos propios, sobretasa a la gasolina, aportes departamental y nacional, recursos de cooperación internacional y de crédito.

Teniendo como marco de referencia las proyecciones financieras de las principales fuentes de financiación con las que cuenta el Municipio, se programa los recursos de inversión para los ejes estratégicos de Vida y Paz, Ingreso y Bienestar Social, Democracia y Ética Pública, Fortalecimiento Institucional, Gestión y Cooperación Internacional.

El Plan Plurianual de Inversiones se financiará básicamente de las fuentes que se describen en el cuadro que se detalla a continuación:

Tabla 12. Fuentes de financiación del plan de desarrollo 2008 -2011

FUENTES	AÑOS			
	2008	2009	2010	2011
EDUCACIÓN				
CALIDAD EDUCATIVA	503.412.972.00	533.617.750	565.634.815	599.572.904
ALIMENTACION ESCOLAR	117.323.722.00	124.363.145	131.824.934	139.734.430
AGUA POTABLE Y SANEAMIENTO BÁSICO	473.322.061.00	501.721.385	531.824.668	563.734.148
LIBRE DESTINACIÓN	473.322.061.00	644.493.812	683.163.441	724.153.247
PROPÓSITO GENERAL				
FONPET LEY 863/2003	32.088.576.00	34.013.891	36.054.724	38.218.007
DEPORTE	62.195.792.00	65.927.540	69.883.192	74.076.183
CULTURA	46.646.844.00	49.445.655	52.412.394	55.557.138
OTROS INVERSIÓN (OTROS SECTORES)	785.086.462.00	832.191.650	882.123.149	935.050.538
TOTAL SISTEMA GENERAL DE PARTICIPACIONES- LEY 1176/7	1.534.030.704.00	1.626.072.546.24	1.723.636.899.01	
RECURSOS PROPIOS	0	0	0	0
SOBRETASA	50.000.000	60.000.000	70.000.000	80.000.000
CRÉDITO	0	0	1.850.000.000	1.942.000.000
COFINANCIACIÓN Y COOPERACIÓN	466.000.000	484.640.000	504.025.600	524.186.624

FUENTE: Proyección SGP COMPES 112 y 114 – 2008. Años 2009. 2010 y 2011: Índice de Inflación esperado igual al 4% más ajustes Ley 1177 de 2007.

Proyección sobre tasa: Índice de Inflación 4%

**MUNICIPIO ROBERTO PAYAN
PLAN PLURIANUAL DE INVERSIONES
AÑO 2008**

Tabla 13. Sectores básicos con recursos

EJES	SECTORES	DESCRIPCION DE LA META	DESCRIPCION INDICADOR	META DEL CUATRENIO	INDICADOR INICIAL 2007	MI	MM	MD	META CANTIDAD 2008	PONDERADOR	FUENTE DE FINANCIACION									
											S.G.P. INVERSION FORZOSA	S.G.P. LIBRE INVERSION	S.G.P. LIBRE DESTINACION	R. PROPIOS	A. NALES	A. DEPTALES	COOP. INTERNAL	R. CREDITO	TOTAL	
										20%	503.412.972									
	EDUCACIÓN	Construir y mejorar aulas escolares urbano y rural	No Aulas	24	96	MI			6		120.000.000	0	0	0	0	0	0	0	120.000.000	
		Construir y mejorar las instalaciones educativas de preescolar y primaria de los C.E.R	No. Aulas	20	10	MI			5		117.000.000	0	0	0	0	0	0	0	0	117.000.000
		Construcción de aulas y batería sanitaria en la I.E San Jose del Telembi y Policarpa	No. I.E	2	0	MI			1		0	0	0	0	172.900.000	100.000.000	0	0	0	272.900.000
		Construcción de comedores escolares y adecuación de los establecimientos de Educación P	No. Comedores	2	0	MI			1		50.412.972	0	0	0	0	0	0	0	0	50.412.972
		Adquisición de la casa del estudiante en la ciudad de Pasto	No. Casas	1	0	MI			0		1.000	0	0	0	0	0	0	0	0	1.000
		Construcción de cinco (5) aulas en el Centro Educativo Tamaje	No. Aulas	5	0	MI			0		1.000	0	0	0	0	0	0	0	0	1.000
		Compra de terrenos para la construcción de las instalaciones educativas veredas Tamaje, C	No. Lotes	1	0	MI			0		1.000	0	0	0	0	0	0	0	0	1.000
		Dotación de materiales, mobiliarios y bibliotecas a los C.E.R	No C.E.R	52	47	MI			10		50.000.000	0	0	0	0	0	0	0	0	50.000.000
		Dotación de transporte escolar para las zonas de difícil acceso al sector rural	No. Est. Educativ.								5.000.000	0	0	0	0	0	0	0	0	5.000.000
		Programa de dotación de alimentos a restaurantes escolares	No. Rest. Escolar	35	35	MM			0		15.000.000	0	0	0	0	0	0	0	0	15.000.000
		Subsidio de matrículas y transporte escolar	No Alumnos	35	15	MI			0		1.000	0	0	0	0	0	0	0	0	1.000
		Construcción de unidades sanitarias en los C.E.R con sistemas de tratamiento de aguas ser	No. C.E.R	20	10	MI			5		60.000.000	0	0	0	0	0	0	0	0	60.000.000
		Mejorar los escenarios deportivos (canchas múltiples) en los C.E.R	No. Canchas Mult	5	0	MI			2		50.000.000	0	0	0	0	0	0	0	0	50.000.000
		Capacitación y cualificación al personal docente urbano y rural	No. Talleres	117	80	MI			29		5.000.000	0	0	0	0	0	0	0	0	5.000.000
		Ampliación de cobertura en matrículas en niños en edad escolar	No. Est. Matricula	6500	5485	MM			5.735		23.000.000	0	0	0	0	0	0	0	0	23.000.000
		Implementar programa de diversificación de la Basica Secundaria y Media Vocacional en are	No. I.E	2	0	MI			1		5.000.000	0	0	0	0	0	0	0	0	5.000.000
		Programa de Computadores para Educar en las Instituciones Educativas y Centros Educativ	No. I.E y CE	10	3	MI			3		1.000	0	0	0	0	0	0	0	0	1.000
	Ampliación de cobertura del programa de Alfabetización Transformemos	No. Adultos	3200	0	MI			800		8.000.000	0	0	0	0	0	0	0	0	8.000.000	
										50%	1.935.927.000									
	SALUD	Continuidad Regimen Subsidiado	No de afiliados	12048	11.098	MM			0		1.388.709.319	0	0	0	0	0	0	0	0	1.388.709.319
		Ampliación de Cobertura Regimen Subsidiado																		
		Acceso a los niños, niñas y adolescentes a los servicios de salud subsidiado con énfasis en	No. Beneficiarios	950	0	MI			247		59.565.559	0	0	0	0	0	0	0	0	59.565.559
		Actualización de la Base de Datos SISBEN III Municipal	No. Sotware	1	0	MI			1		2.000.000	0	0	0	0	0	0	0	0	2.000.000
		Salud Publica									135.211.912	0	0	0	0	0	0	0	0	135.211.912
		Acciones de Promoción de Salud y Calidad de vida	No de campañas	20	10.	MI			5.		66.211.912	0	0	0	0	0	0	0	0	66.211.912
		Acciones de prevención de Riesgos (biológicos, sociales, ambientales y sanitarios)	No de Campañas	12	4.	MI			3.		20.000.000	0	0	0	0	0	0	0	0	20.000.000
		Acciones devigilancia en Salud y Gestión del Conocimiento	No de eventos	48	10.	MI			12.		42.500.000	0	0	0	0	0	0	0	0	42.500.000
		Acciones de Gestion Integral para el desarrollo operativo y funcional del Plan Nacional en Sa	No de equipos y m	12	12.	MM			3.		6.500.000	0	0	0	0	0	0	0	0	6.500.000
		Prestación de Servicios en Salud									487.652.162	0	0	0	0	0	0	0	0	487.652.162
		Fortalecer la sostenibilidad financiera de la E.S.E con el acceso a los servicios de salud en c	No. Afil. Y Vincula	19500	17000	MI					25.000.000	0	0	0	0	0	0	0	0	25.000.000
		Mejorar la atención y prestación del servicio de Salud	No. Consultas	112000	26413	MI			28000		123.500.000	0	0	0	0	0	0	0	0	123.500.000
		Construcción y Mejoramiento de la red de los servicios de Salud (Puestos de Salud)	No. Puestos Salud	9	3	MI			2		30.000.000	0	0	0	0	0	0	0	0	30.000.000
		Aumentar la cobertura en la oferta de servicios de salud en	No. Medicos y enf	8	5	MI			8		206.500.000	0	0	0	0	0	0	0	0	206.500.000
		Dotación de materiales y equipos a los Puestos de Salud y de la E.S.E las Mercedes	No. Puest. Salud	10	0	MI			2		57.652.162	0	0	0	0	0	0	0	0	57.652.162
		Construcción del área de consulta externa y sala de partos de la E.S.E las Mercedes	No. Centro Salud	1	0	MI			1		35.000.000	0	0	0	0	40.000.000	693.908.000	0	0	768.908.000
		Acción de Fortalecimiento de la Red de Urgencias	No.	4	0	MI			1		5.000.000	0	0	0	0	0	0	0	0	5.000.000
	Fortalecimiento Institucion y Capacitación al personal de Salud	No.	8	0	MI			2		5.000.000	0	0	0	0	0	0	0	0	5.000.000	

Continuación Tabla 13

EJES	SECTORES	DESCRIPCION DE LA META	DESCRIPCION INDICADOR	META DEL CUATREÑO	INDICADOR INICIAL 2007	MI	MM	MD	META CANTIDAD 2008	PONDERADOR	FUENTE DE FINANCIACION									
											S.G.P. INVERSION FORZOSA	S.G.P. LIBRE INVERSION	S.G.P. LIBRE DESTINACION	R. PROPIOS	A. NALES	A. DEPTALES	COOP. INTERNAL	R. CREDITO	TOTAL	
										30%	473.322.061								0	
	AGUA POTABLE Y S.B.	Ampliar y Optimizar Plan Maestro de Acueducto y Alcantarillado en la cabecera Municipal	No. Plan Mtro AA	1	0		MM		1		0	0	0	0	0	0	2.200.000.000	0	2.200.000.000	
		Construcción de sistemas de Acueductos veredales y dotación de tanques de abasto de agua	No. Acud. Veredal	8	1	MI			2		40.000.000	0	0	0	0	0	0	1.850.000.000	0	1.890.000.000
		Mejoramiento (Construcción Bocaloma) optimización de la red de conducción del sistema	No. Kms.	6	5	MI			1.5		60.000.000	0	0	0	0	0	0	780.000.000	0	840.000.000
		Construcción de Tanques de recolección de agua lluvia y unidades sanitarias para los seis (6)	No. Unidades	120	0	MI			30		90.000.000	0	0	0	0	0	0	0	0	90.000.000
		Compra de terrenos para la construcción de la bocatoma del acueducto veredales	No. Lotes	4	0	MI			0		1.000	0	0	0	0	0	0	0	0	1.000
		Compra de terrenos para la construcción de la bocatoma del acueducto de la cabecera Municipal	No. Lotes	2	0	MI			0		1.000	0	0	0	0	0	0	0	0	1.000
		Construcción de unidades sanitarias veredales Rio Patia y Patia Viejo.	No. Unidades San.	120	0	MI			30		0	0	0	0	250.000.000	0	0	0	0	250.000.000
		Estudio técnico para el cierre y eliminación de botaderos de basura a cielo abierto en el área	No. Estudios	1	0	MI			1		5.000.000	0	0	0	0	0	0	0	0	5.000.000
		Construcción II Etapa del Acueducto Bocas de Telembi	No. Acueductos	1	0	MI			1		0	0	0	0	0	0	0	398.000.000	0	398.000.000
		Construcción de Planta de tratamiento para agua potable y planta de tratamiento para aguas	No. Plantas	2	0	MI			1		20.000.000	0	0	0	0	0	0	0	0	20.000.000
		Implementación y puesta en marcha de la Planta de Compostaje para el manejo de los mat	No. Plantas	1	0	MI			1		45.000.000	0	0	0	0	0	0	0	0	45.000.000
		Subsidios (15%) Fondo de Solidaridad y Redistribución del Ingreso	No. FSRJ	1	0		MM		1		70.998.309	0	0	0	0	0	0	0	0	70.998.309
		Mantenimiento y operación del sistema de aseo y disposición final de residuos sólidos (reller	No. Dias	5	5		MM		5		65.000.000	0	0	0	0	0	0	0	0	65.000.000
		Implementar Plan de Mejoramiento de calidad y cobertura del agua apta para el consumo hu	No. Acciones	12	0	MI			4		2.500.000	0	0	0	0	0	0	0	0	2.500.000
		Fortalecimiento Institucional técnico, operativo y administrativo para la prestación del servici	No. Event. Capac	4	0	MI			1		3.000.000	0	0	0	0	0	0	0	0	3.000.000
		Formulacion Plan de Saneamiento y Manejo de Vertimientos-PSMV	No. PSMV	1	0		MM		1		15.000.000	0	0	0	45.000.000	0	0	0	0	60.000.000
		Diseñar campañas de capacitación y prevención en saneamiento básico y ambiente sano	No. Campañas	8	1	MI			2		12.000.000	0	0	0	0	0	0	0	0	12.000.000
		Formulacion Plan de Uso Eficiente y Ahorro del Agua-PUEAA	No. PUEAA	1	0		MM		1		15.000.000	0	0	0	55.000.000	0	0	0	0	70.000.000
	Garantizar el acceso continuo del servicio de agua a la población infantil en condiciones de p	No. Horas	24	12	MI			24		25.000.000	0	0	0	0	0	0	0	0	25.000.000	
	Operación y funcionamiento del prestador de los servicios publicos de A.A.A constituido leg	No. Operadores	1	0		MM		1		5.000.000	0	0	0	0	0	0	0	0	5.000.000	
	Ampliación de cobertura del servicio de recolección, transporte y disposición final de residuo	No. Viviendas	500	496		MM		500		53.322.000	0	0	0	0	0	0	0	0	53.322.000	
										100%										
											117.323.722								117.323.722	
	ALIMENTACION ESCOLAR	Aumento de cobertura en la ración alimentaria en restaurantes escolares	No. Restaurantes	120	60	MI			30		20.000.000	0	0	0	0	0	0	0	20.000.000	
		Formulación e implementación del plan de seguridad alimentaria	No. Planes	1	1		MM		1		17.323.722	0	0	0	0	0	0	0	0	17.323.722
		Dotación de elementos (menajes) y materiales a restaurantes escolares	No. Restaurantes	120	60	MI			30		39.000.000	0	0	0	0	0	0	0	0	39.000.000
		Ampliación de cupos de alimentación escolar	No. Niños	300	150	MI			75		41.000.000	0	0	0	0	0	0	0	0	41.000.000

**MUNICIPIO ROBERTO PAYAN
PLAN PLURIANUAL DE INVERSIONES
AÑO 2008**

Tabla 14. Sectores no básicos con recursos

EJES	SECTORES	DESCRIPCION DE LA META	DESCRIPCION INDICADOR	META DEL CUATRENI	INDICADOR INICIAL 2007	MI	MM	MD	META CANTIDAD 2008	PONDERA DORA	FUENTE DE FINANCIACION								
											S.G.P. INVERSION FORZOSA	S.G.P. LIBRE INVERSION	S.G.P. LIBRE DESTINACION	R. PROPIOS	A. NALES	A. DEPTALES	COOP. INTERNAL	R. CREDITO	TOTAL
											70.000.000							0	
	AGROPECUARIO	Programa de capacitación y asistencia técnica agropecuaria	No. Produc Asist.	7250	0	MI			2250		0	28.000.000	0	0	0	0	0	0	37.400.000
		Proyectos productivos para la implementación de las cadenas productivas del Plátano, Coco, Cacao, Café Panelera, Maíz	No. Proyectos	7	0	MI			2			8.000.000	0	0	0	0	0	0	8.000.000
		Construcción y funcionamiento de la Planta de concentrados para el sector agropecuario	No. Plantas	1	0	MM			1			25.000.000	0	0	50.000.000	25.000.000	0	0	100.000.000
		Apoyo a productores del cultivo arroz en la vereda Bocas del Telembi	No. Productores	15	0	MI			1			0	0	0	212.000.000	33.000.000	67.800.000	0	312.800.000
		Construcción centro de acopio de cacao en el Corregimiento de Pumbi la Lajas y veredas varias	No. Centro Acop	3	0	MI			1			0	0	0	73.876.000	8.209.000	0	0	82.085.000
		Plan de Etnodesarrollo "NARIÑO PACIFICO". Componente de Pesca, Acuicultura, Plátano y Cacao.	No. Proyectos	5	0	MI			1			1.000	0	0	0	0	0	0	1.000
		Proyectos productivos para el fomento de la cría de Especies Menores y Piscicultura	No. Proyectos	4	0	MI			1			3.000.000	0	0	0	0	0	0	3.000.000
		Formulación de proyectos productivos (Piscicultura) para el sector minero	No. Proyectos	3	0	MI			1			3.000.000	0	0	0	0	0	0	3.000.000
		Programa familias Guardabosques	No. Beneficiarios	7500	3800	MI			1500			1.000.000	0	0	0	0	0	0	1.000.000
		Creación del Fondo Agropecuario de Garantías de la Región del Pacífico	No. Fondos	1	0	MM			1			1.000.000	0	0	0	0	0	0	1.000.000
		Creación del Fondo Agropecuario de Garantías Municipal (FORAM)	No. Fondos	1	0	MM			1			1.000	0	0	0	0	0	0	1.000
		Convenio interinstitucional en ciencia y tecnología con universidades para el conocimiento de los procesos de producción	No. Convenios	2	0	MI			1			500.000	0	0	0	0	0	0	500.000
		Programa producción limpia y mercados verdes	No. Proyectos	4	0	MI			0			1.000	0	0	0	0	0	0	1.000
		Programa jóvenes rurales y cursos de formación técnica y profesional con el Sena	No. Cursos	8	0	MI			2			1.000.000	0	0	0	0	0	0	1.000.000
											40.000.000							0	
	VIVIENDA	Construcción y mejoramiento de vivienda rural veredas el Cedro, Piscaundi, Palo Seco, Bocas de Telembi, Gorgona 1.	No. Viviendas	100	0	MM			100			20.000.000	0	0	0	0	0	0	20.000.000
		Construcción de vivienda urbana por atentados terroristas	No. Viviendas	51	0	MM			51			0	0	0	464.100.000	0	0	0	464.100.000
		Construcción de vivienda rural familias desplazadas veredas Panga, el Carmen, Gomez Jurado y otras	No. Viviendas	32	0	MM			32			0	0	0	330.000.000	0	0	0	330.000.000
		Construcción de vivienda rural por desastres naturales Veredas el Cedro, Papi la Palma, Pato y veredas varias	No. Viviendas	100	0	MM			100			0	0	0	700.000.000	0	0	0	700.000.000
		Programa de construcción y mejoramiento de vivienda en sitio propio urbano y rural, veredas Fatima, el Pasto, Naranjito	No. Viviendas	99	0	MI			99			20.000.000	0	0	0	0	0	0	20.000.000
		Construcción de vivienda nueva GUACUCO Y OTROS en situación de Emergencia	No. Viviendas	49	0	MM			49			0	0	0	500.000.000	0	0	0	500.000.000
											35.000.000							0	
	ELECTRIFICACION	Ampliación y optimización de la red de infraestructura eléctrica urbana	No. Kms	5		MM			1			15.000.000	0	0	0	0	0	0	15.000.000
		Ampliación de la red eléctrica rural y dotación de plantas eléctricas	No. Plantas	4		MI			1			10.000.000	0	0	0	0	0	0	10.000.000
		Construcción de la red de interconexión eléctrica de media tensión desde Palo Seco a las localidades de Bocas de Telembi	No. Kms	13	0	MI			13			0	0	0	1.350.000.000	0	0	0	1.350.000.000
		Implementación del Software para la facturación y cobro del servicio de energía en el sector rural	No. Software	1	0	MI			1			0	0	0	2.000.000	0	0	0	2.000.000
		Reposición de postera en aluminio o concreto y construcción de casetas para la conservación de grupos electrogénicos en veredas	No. Veredas	12	0	MI			3			15.000.000	0	0	0	0	0	0	15.000.000
		Instalación de equipos energéticos de media tensión en las localidades de el Pato, el Cedro, Guacuco, Gualpi la Honda.	No. Veredas	10	0	MI			5			0	0	0	1.780.000.000	0	0	0	1.780.000.000
											35.000.000							0	
	TRANSPORTE Y VIAS	Construcción y mejoramiento de la infraestructura de la red vial urbana	No. Kms	5	2	MI			2			10.000.000	0	0	0	0	0	0	10.000.000
		Construcción y mantenimiento de caminos interveredales y vías fluviales (Programa Colombia Profunda)	No. Vías/ Caminos	12	0	MI			3			20.000.000	0	0	150.000.000	0	0	0	170.000.000
		Proyecto transporte fluvial por esteros: "ACUAPISTA PACIFICO SUR"	No. Proyectos	12	0	MI			3			1.000	0	0	0	0	0	0	1.000
		Construcción puente alternativo vereda Conquista Rio Ispí	No. Puentes	1	0	MI			0			1.000	0	0	0	0	0	0	1.000
		Compra de terreno y ampliación de la rampla el Paso de los Indios.	No. Lotes	1	0	MI			0			1.000	0	0	0	0	0	0	1.000
		Amurallamiento de las veredas en donde se amerite dicha construcción por emergencia	No. Muros Conten	6	0	MI			2			5.000.000	0	0	0	0	0	0	5.000
		Mejoramiento de las vías de la red terciaria rurales del Municipio	No. Vías/Camino	4	0	MI			1			0	0	0	150.000.000	0	0	0	150.000.000
		Construcción de la pista del Aeropuerto de San Jose de la Laguna. Municipio de Roberto Payan.	No. Aeropuerto	1	0	MI			1			0	0	0	1.500.000.000	0	0	0	1.500.000.000
		Construcción de la vía San Jose - la Guayacana Km 83.	No. Kms	11	3	MI			2			0	0	0	0	0	300.000.000	2.500.000.000	2.800.000.000

Continuación Tabla 14

ATENCIÓN A GRUPOS VULNERABLES	Programa de atención a población discapacitada con énfasis en ancianos, niños y niñas y adolescentes.	No. Benefic. Atend	29	0	MM	29	0	10,000.000	0	0	0	0	0	0	0	0	10,000.000
	Implementación del Código de niñez, infancia y adolescencia en el Municipio (Ley 1096 del 2006)	No. Códigos	1	0	MI	1	0	500.000	0	0	0	0	0	0	0	0	500.000
	Programa de atención y prevención a la niñez, infancia y adolescencia	No. Beneficiarios	12	0	MI	4	0	10,000.000	0	0	0	0	0	0	0	0	10,000.000
	Programa adulto mayor y tercera edad	No. Beneficiarios	60	20	MI	45	0	800.000	0	0	0	0	0	0	0	0	800.000
	Atención a programas sociales (Familias en acción-Estrategia Red Juntos, Adulto Mayor y otros)	No. Programas	6	2	MM	2	0	3,000.000	0	0	0	0	0	0	0	0	3,000.000
	Creación, organización y funcionamiento de la Comisaría de Familia con equipo psicosocial	No. Comisarias	1	0	MI	1	0	7,200.000	0	0	0	0	0	0	0	0	7,200.000
	Creación del Comité para la Atención a Desplazados	No. Comités a D.	1	0	MI	1	0	200.000	0	0	0	0	0	0	0	0	200.000
	Fortalecer el Plan de Contingencia de Prevención y Atención a Población Desplazada y Vulnerable	No. Plan Implem.	1	0	MM	1	0	500.000	0	0	0	0	0	0	0	0	500.000
	Prevención y protección a desplazados	No. Programas	1	0	MM	1	0	1,000.000	0	0	0	0	0	0	0	0	1,000.000
	Proyectos de estabilización socioeconómica a desplazados (proyectos productivos).	No. Proyectos	4	0	MI	1	0	1,000.000	0	0	0	0	0	0	0	0	1,000.000
	Fortalecimiento y coordinación interinstitucional	No. Instit. Involuc.	4	0	MI	1	0	1,500.000	0	0	0	0	0	0	0	0	1,500.000
	Programa de atención integral a población desplazada y vulnerable	No. Restablecidos	40	0	MD	5	0	2,000.000	0	0	0	6,000.000	0	0	0	0	8,000.000
	Adecuación, dotación y funcionamiento de la Casa del Adulto Mayor	No. Funcionarios	2	0	MM	2	0	5,400.000	0	0	0	0	0	0	0	0	5,400.000
	Jornadas de Registro civil en niños y niñas de la zona rural y población desplazada	No. Jornadas	4	2	MI	1	0	5,000.000	0	0	0	0	0	0	0	0	5,000.000
Programa Mundial de Alimentos-PMA	No. Proyectos	4	2	MI	1	0	1.000	0	0	0	0	0	0	0	0	1.000	
Programa mujeres cabeza de familia	No. Proyectos	6	0	MI	2	0	3,500.000	0	0	0	0	0	0	0	0	3,500.000	
INFANCIA, ADOLESCENCIA Y FAMILIA	Programa de atención y prevención a la niñez, infancia y adolescencia. Talleres de abuso sexual, maltrato infantil y violencia intrafamiliar.							12,000.000									12,000.000
	Implementación de la política HAZ PAZ	No. Políticas	1	0	MI	1	0	1,000.000	0	0	0	0	0	0	0	0	1,000.000
	Campaña de educación y concientización para la prevención de la violencia intrafamiliar	No. Campaña	4	0	MI	1	0	500.000	0	0	0	0	0	0	0	0	500.000
	Campaña de educación y concientización para la prevención del maltrato infantil	No. Campaña	4	0	MI	1	0	500.000	0	0	0	0	0	0	0	0	500.000
	Campaña de educación y concientización para la prevención del abuso sexual	No. Campaña	4	0	MI	1	0	2,000.000	0	0	0	0	0	0	0	0	2,000.000
	Creación de un HOGAR DE PASO	No. Hogares	1	0	MI	1	0	2,500.000	0	0	0	0	0	0	0	0	2,500.000
	Creación de un HOGAR SUSTITUTO	No. Hogares	1	0	MI	1	0	2,500.000	0	0	0	0	0	0	0	0	2,500.000
	Creación de un HOGAR GESTOR	No. Hogares	1	0	MI	1	0	3,000.000	0	0	0	0	0	0	0	0	3,000.000
							19,999.000	0	0	0	0	0	0	0	0	19,999.000	
DESARROLLO COMUNITARIO	Programa desarrollo de participación comunitaria	No. Proyectos	5	0	MI	1	0	11,900.000	0	0	0	0	0	0	0	0	11,900.000
	Capacitación a mujeres líderes, concejos comunitarios de comunidades negras en Derechos Humanos, ley 1098/2006.	No. Talleres	4	0	MI	1	0	6,999.000	0	0	0	0	0	0	0	0	6,999.000
	Conformación de clubes juveniles del ICBF para el fortalecimiento de los espacios de participación colectiva	No. Clubes Juven	2	0	MM	4	0	1,100.000	0	0	0	1,030.000	0	0	0	2,130.000	
				0	MI	2	0										
							60,000.000									0	
EQUIPAMIENTO MUNICIPAL	Construcción y mantenimiento de Muelles y Escalinatas del sector urbano y rural	No. Muelle y Esca	12	0	MI	3	0	30,000.000	0	0	0	0	0	0	0	0	30,000.000
	Construcción del Centro Administrativo Municipal	No. C.A.M	1	0	MI	1	0	0	0	0	200,000.000	0	57,074.000	0	0	257,074.000	
	Construcción de la Casa de Abergue para la atención a desplazados y situaciones de emergencia en el sector urbano	No. Instalaciones	1	0	MI	1	0	20,000.000	0	0	0	0	0	0	0	0	20,000.000
	Reestructuración, dotación y funcionamiento de las instalaciones del Sena	No. Instalaciones	1	0	MI	1	0	10,000.000	0	0	0	0	0	0	0	0	10,000.000
	Construcción y adecuación de la Estación de la Policía Nacional	No. Instalaciones	1	0	MI	1	0	0	0	0	0	0	0	0	0	0	0
							20,000.000									20,000.000	
EMPLEO	Programa de Microcréditos Urbano y Rural - Banca de Oportunidades	No. Créditos	20	0	MI	4	0	3,000.000	0	0	0	0	0	0	0	0	3,000.000
	Fomento para el apoyo a la microempresa productiva para la generación de empleo e ingreso familiar- Programa Mujeres	No. Mujer. Benef.	20	0	MI	4	0	7,000.000	0	0	0	0	0	0	0	0	7,000.000
	Montar y organizar proyectos empresariales para Jóvenes (Fondo Emprender).	No. Joven. Benef.	5	0	MI	1	0	5,000.000	0	0	0	0	0	0	0	0	5,000.000
	Reubicación y activación de la Cepilladora Municipal.	No. Cepilladora	1	0	MM	0	0	1,000	0	0	0	0	0	0	0	0	1,000
	Apoyo a proyectos productivos a favorecer a la población de la tercera edad.	No. Proyectos	4	0	MI	0	0	1,000	0	0	0	0	0	0	0	0	1,000
	Transferencia de Tecnología y Dotación de implementos al sector Minero	No. Beneficiarios	20	0	MI	5	0	5,000.000	0	0	0	20,000.000	0	0	0	0	25,000.000
							38,000.000									38,000.000	
JUSTICIA	Programa de seguridad, convivencia pacífica y conciliación ciudadana (Casa de la Justicia)	No. Proces Atend	1	0	MI	1	0	3,000.000	0	0	0	0	0	0	0	0	3,000.000
	Funcionamiento Centro de Conciliación Municipal	No. Centros Conc	1	0	MI	1	0	15,000.000	0	0	0	0	0	0	0	0	15,000.000
	Fortalecimiento y dotación a las inspecciones del Municipio	No. Inspecciones	18	0	MI	4	0	20,000.000	0	0	0	0	0	0	0	0	20,000.000

**MUNICIPIO ROBERTO PAYAN
PLAN PLURIANUAL DE INVERSIONES
AÑO 2009**

Tabla 15. Sectores básicos con recursos

EJES SECTORES	DESCRIPCION DE LA META	DESCRIPCION INDICADOR	META DEL CUATRENIIO	INDICADOR INICIAL 2008	MI	MM	MD	META CANTIDAD 2009	PONDERADO K	FUENTE DE FINANCIACION									
										S.G.P. INVERSION FORZOSA	S.G.P. LIBRE INVERSION	S.G.P. LIBRE DESTINACION	R. PROPIOS	A. NALES	A. DEPTALES	COOP. INTERNAL	R. CREDITO	TOTAL	
EDUCACIÓN									20%	528.583.621									
	Construir y mejorar aulas escolares urbano y rural	No Aulas	24	96	MI			6		126.000.000	0	0	0	0	0	0	0	0	126.000.000
	Construir y mejorar las instalaciones educativas de preescolar y primaria de los C.E.R	No. Aulas	20	10	MI			5		122.850.000	0	0	0	0	0	0	0	0	122.850.000
	Construcción de aulas y batería sanitaria en la I.E. San Jose del Telembi y Policarpa	No. I.E	2	0	MI			1		0	0	0	0	181.545.000	105.000.000	0	0	0	286.545.000
	Construcción de comedores escolares y adecuación de los establecimientos de Educación	No. Comedores	2	0	MI			1		52.933.621	0	0	0	0	0	0	0	0	52.933.621
	Adquisición de la casa del estudiante en la ciudad de Pasto	No. Casas	1	0	MI			0		1.050	0	0	0	0	0	0	0	0	1.050
	Construcción de cinco (5) aulas en el Centro Educativo Tamaje	No. Aulas	5	0	MI			0		1.050	0	0	0	0	0	0	0	0	1.050
	Compra de terrenos para la construcción de las instalaciones educativas veredas Tamaje.	No. Lotes	1	0	MI			0		1.050	0	0	0	0	0	0	0	0	1.050
	Dotación de materiales, mobiliarios y bibliotecas a los C.E.R	No C.E.R	52	47	MI			10		52.500.000	0	0	0	0	0	0	0	0	52.500.000
	Dotación de transporte escolar para las zonas de difícil acceso al sector rural	No. Est. Educativ.								5.250.000	0	0	0	0	0	0	0	0	5.250.000
	Programa de dotación de alimentos a restaurantes escolares	No. Rest. Escolar	35	35		MM		0		15.750.000	0	0	0	0	0	0	0	0	15.750.000
	Subsidio de matrículas y transporte escolar	No. Alumnos	35	15	MI			0		1.050	0	0	0	0	0	0	0	0	1.050
	Construcción de unidades sanitarias en los C.E.R con sistemas de tratamiento de aguas s	No. C.E.R	20	10	MI			5		63.000.000	0	0	0	0	0	0	0	0	63.000.000
	Mejorar los escenarios deportivos (canchas múltiples) en los C.E.R	No. Canchas Mult	5	0	MI			2		52.500.000	0	0	0	0	0	0	0	0	52.500.000
	Capacitación y cualificación al personal docente urbano y rural	No. Talleres	117	80	MI			29		5.250.000	0	0	0	0	0	0	0	0	5.250.000
	Ampliación de cobertura en matrículas en niños en edad escolar	No. Est. Matricula	6500	5485		MM		5.735		24.150.000	0	0	0	0	0	0	0	0	24.150.000
	Implementar programa de diversificación de la Básica Secundaria y Media Vocacional en	No. I.E	2	0	MI			1		5.250.000	0	0	0	0	0	0	0	0	5.250.000
	Programa de Computadores para Educar en las Instituciones Educativas y Centros Educa	No. I.E y CE	10	3	MI			3		1.050	0	0	0	0	0	0	0	0	1.050
	Ampliación de cobertura del programa de Alfabetización Transformemos	No. Adultos	3200	0	MI			800		8.400.000	0	0	0	0	0	0	0	0	8.400.000
										50%	1.522.788.622								
SALUD	Continuidad Regimen Subsidiado	No de afiliados	12048	11.098		MM		0		1.458.144.785	0	0	0	0	0	0	0	0	1.458.144.785
	Ampliación de Cobertura Regimen Subsidado									0									0
	Acceso a los niños, niñas y adolescentes a los servicios de salud subsidiado con énfasis e	No. Beneficiarios	950	0	MI			247		62.543.837	0	0	0	0	0	0	0	0	62.543.837
	Actualización de la Base de Datos SISBEN III Municipal	No. Software	1	0	MI			1		2.100.000	0	0	0	0	0	0	0	0	2.100.000
	Salud Publica									141.972.508	0	0	0	0	0	0	0	0	141.972.508
	Acciones de Promoción de Salud y Calidad de vida	No de campañas	20	10.	MI			5.		69.522.508	0	0	0	0	0	0	0	0	69.522.508
	Acciones de prevención de Riesgos (biológicos, sociales, ambientales y sanitarios)	No de Campañas	12	4.	MI			3.		21.000.000	0	0	0	0	0	0	0	0	21.000.000
	Acciones de vigilancia en Salud y Gestión del Conocimiento	No de eventos	48	10.	MI			12.		44.625.000	0	0	0	0	0	0	0	0	44.625.000
	Acciones de Gestion integral para el desarrollo operativo y funcional del Plan Nacional en	No de equipos y m	12	12.		MM		3.		6.825.000	0	0	0	0	0	0	0	0	6.825.000
	Prestación de Servicios en Salud									512.034.770	0	0	0	0	0	0	0	0	512.034.770
	Fortalecer la sostenibilidad financiera de la E.S.E con el acceso a los servicios de salud er	No. Afil. Y Vincula	19500	17000	MI					26.250.000	0	0	0	0	0	0	0	0	26.250.000
	Mejorar la atención y prestación del servicio de Salud	No. Consultas	0	26413	MI			28000		129.675.000	0	0	0	0	0	0	0	0	129.675.000
	Construcción y Mejoramiento de la red de los servicios de Salud (Puestos de Salud)	No. Puestos Salud	9	3	MI			2		31.500.000	0	0	0	0	0	0	0	0	31.500.000
	Aumentar la cobertura en la oferta de servicios de salud en	No. Medicos y enf	8	5	MI			8		216.825.000	0	0	0	0	0	0	0	0	216.825.000
	Dotación de materiales y equipos a los Puestos de Salud y de la E.S.E las Mercedes	No. Puest. Salud	10	0	MI			2		60.534.770	0	0	0	0	0	0	0	0	60.534.770
	Construcción del área de consulta externa y sala de partos de la E.S.E las Mercedes	No. Centro Salud	1	0	MI			1		36.750.000	0	0	0	0	42.000.000	728.603.400	0	0	807.353.400
	Acción de Fortalecimiento de la Red de Urgencias	No.	4	0	MI			1		5.250.000	0	0	0	0	0	0	0	0	5.250.000
	Fortalecimiento Institución y Capacitación al personal de Salud	No.	8	0	MI			2		5.250.000	0	0	0	0	0	0	0	0	5.250.000

Continuación Tabla 15

EJES	SECTORES	DESCRIPCION DE LA META	DESCRIPCION INDICADOR	META DEL CUATRENIIO	INDICADOR INICIAL 2008	MI	MM	MD	META CANTIDAD 2009	PONDERADOR	FUENTE DE FINANCIACION										
											S.G.P. INVERSION FORZOSA	S.G.P. LIBRE INVERSION	S.G.P. LIBRE DESTINACION	R. PROPIOS	A. NALES	A. DEPTALES	COOP. INTERNAL	R. CREDITO	TOTAL		
AGUA POTABLE Y S.B.										30%	553.163.424								553.163.424		
		Ampliar y Optimizar Plan Maestro de Acueducto y Alcantarillado en la cabecera Municipal	No. Plan Mtro AA	1	0		MM		1			0	0	0	0	0	0	2.310.000.000	0	2.310.000.000	
		Construcción de sistemas de Acueductos veredales y dotación de tanques de abasto de a	No. Acud. Veredal	8	1	MI			2			42.000.000	0	0	0	0	0	0	1.942.500.000	0	1.984.500.000
		Mejoramiento (Construcción Bocatomía) y optimización de la red de conducción del sist	No. Kms.	6	5	MI			1.5			63.000.000	0	0	0	0	0	0	819.000.000	0	882.000.000
		Construcción de Tanques de recolección de agua lluvia y unidades sanitarias para los seis	No. Unidades	120	0	MI			30			94.500.000	0	0	0	0	0	0	0	0	94.500.000
		Compra de terrenos para la construcción de la bocatoma del acueductos veredales	No. Lotes	4	0	MI			0			1.050	0	0	0	0	0	0	0	0	1.050
		Compra de terrenos para la construcción de la bocatoma del acueducto de la cabecera Mu	No. Lotes	2	0	MI			0			1.050	0	0	0	0	0	0	0	0	1.050
		Construcción de unidades sanitarias veredales Río Patía y Patía Viejo.	No Unidades San.	120	0	MI			30			0	0	0	0	262.500.000	0	0	0	0	262.500.000
		Estudio técnico para el cierre y eliminación de botaderos de basura a cielo abierto en el ár	No. Estudios	1	0	MI			1			5.250.000	0	0	0	0	0	0	0	0	5.250.000
		Construcción II Etapa del Acueducto Bocas de Telembi	No. Acueductos	1	0	MI			1			0	0	0	0	0	0	417.900.000	0	417.900.000	
		Construcción de Planta de tratamiento para agua potable y planta de tratamiento para agu	No. Plantas	2	0	MI			1			21.000.000	0	0	0	0	0	0	0	0	21.000.000
		Implementación y puesta en marcha de la Planta de Compostaje para el manejo de los me	No. Plantas	1	0	MI			1			47.250.000	0	0	0	0	0	0	0	0	47.250.000
		Subsidios (15%) Fondo de Solidaridad y Redistribución del Ingreso	No. FSRJ	1	0		MM		1			74.548.224	0	0	0	0	0	0	0	0	74.548.224
		Mantenimiento y operación del sistema de aseo y disposición final de residuos sólidos (rell	No. Dias	5	5		MM		5			68.250.000	0	0	0	0	0	0	0	0	68.250.000
		Implementar Plan de Mejoramiento de calidad y cobertura del agua apta para el consumo	No. Acciones	12	0	MI			4			2.625.000	0	0	0	0	0	0	0	0	2.625.000
		Fortalecimiento Institucional técnico, operativo y administrativo para la prestación del servi	No. Event. Capac	4	0	MI			1			3.150.000	0	0	0	0	0	0	0	0	3.150.000
		Formulación Plan de Saneamiento y Manejo de Vertimientos-PSMV	No. PSMV	1	0		MM		1			15.750.000	0	0	0	47.250.000	0	0	0	0	63.000.000
		Diseñar campañas de capacitación y prevención en saneamiento básico y ambiente sano	No. Campañas	8	1	MI			2			12.600.000	0	0	0	0	0	0	0	0	12.600.000
		Formulación Plan de Uso Eficiente y Ahorro del Agua-PUAAA	No. PUEAA	1	0		MM		1			15.750.000	0	0	0	57.750.000	0	0	0	0	73.500.000
		Garantizar el acceso continuo del servicio de agua a la población infantil en condiciones d	No. Horas	24	12	MI			24			26.250.000	0	0	0	0	0	0	0	0	26.250.000
	Operación y funcionamiento del prestador de los servicios públicos de A.A.A constituido le	No. Operadores	1	0		MM		1			5.250.000	0	0	0	0	0	0	0	0	5.250.000	
	Ampliación de cobertura del servicio de recolección, transporte y disposición final de residu	No. Viviendas	500	496		MM		500			55.988.100	0	0	0	0	0	0	0	0	55.988.100	
										100%											
											123.189.908									123.189.908	
ALIMENTACION ESCOLAR		Aumento de cobertura en la ración alimentaria en restaurantes escolares	No. Restaurantes	120	60	MI			30		21.000.000	0	0	0	0	0	0	0	0	21.000.000	
		Formulación e implementación del plan de seguridad alimentaria	No. Planes	1	1		MM		1		18.189.908	0	0	0	0	0	0	0	0	0	18.189.908
		Dotación de elementos (menajes) y materiales a restaurantes escolares	No. Restaurantes	120	60	MI			30			40.950.000	0	0	0	0	0	0	0	0	40.950.000
		Ampliación de cupos de alimentación escolar	No. Niños	300	150	MI			75			43.050.000	0	0	0	0	0	0	0	0	43.050.000

**MUNICIPIO ROBERTO PAYAN
PLAN PLURIANUAL DE INVERSIONES
AÑO 2009**

Tabla 16. Sectores no básicos con recursos

EJES	SECTORES	DESCRIPCIÓN DE LA META	DESCRIPCIÓN INDICADOR	META DEL CUATRENO	INDICADOR INICIAL 2008	MI	MM	MD	META CANTIDAD 2009	PONDERADOR	FUENTE DE FINANCIACION							
											S.G.P. INVERSION FORZOSA	S.G.P. LIBRE INVERSION	S.G.P. LIBRE DESTINACION	R. PROPIOS	A. NALES	A. DEPTALES	COOP. INTERNAL	R. CREDITO
	AGROPECUARIO	Programa de capacitación y asistencia técnica agropecuaria	No. Produc Asist.	7250	0	MI			2250		0	29.400.000	0	0	0	0	0	74.028.150
		Proyectos productivos para la implementación de las cadenas productivas del Platanillo	No. Proyectos	7	0	MI				2		0	8.400.000	0	0	0	0	8.400.000
		Construcción y funcionamiento de la Planta de concentrados para el sector agropecuario	No. Plantas	1	0	MI		MM		1		0	26.250.000	0	52.500.000	26.250.000	0	105.000.000
		Apoyo a productores del cultivo arroz en la vereda Bocas del Telembi	No. Productores	15	0	MI				1		0	0	0	222.600.000	34.650.000	71.190.000	328.440.000
		Construcción centro de acopio de cacao en el Corregimiento de Pumbi la Lajas y alrededores	No. Centro Acop	3	0	MI				1		0	0	0	77.569.800	8.619.450	0	86.189.250
		Plan de EnoDesarrollo "NARIÑO PACIFICO" Componente de Pesca, Acuicultura y Acuicultura	No. Proyectos	5	0	MI				1		0	1.050.000	0	0	0	0	1.050.000
		Proyectos productivos para el fomento de la cría de Especies Menores y Piscicultura	No. Proyectos	4	0	MI				1		0	3.150.000	0	0	0	0	3.150.000
		Formulación de proyectos productivos (Piscicultura) para el sector minero	No. Proyectos	3	0	MI				1		0	3.150.000	0	0	0	0	3.150.000
		Programa familias Guardabosques	No. Beneficiarios	7500	3800	MI				1500		0	1.050.000	0	0	0	0	1.050.000
		Creación del Fondo Agropecuario de Garantías de la Región del Pacifico	No. Fondos	1	0	MI		MM		1		0	1.050.000	0	0	0	0	1.050.000
		Creación del Fondo Agropecuario de Garantías Municipal (FORAM)	No. Fondos	1	0	MI		MM		1		0	1.050.000	0	0	0	0	1.050.000
		Convenio interinstitucional en ciencia y tecnología con universidades para el conocimiento	No. Convenios	2	0	MI				1		0	825.000	0	0	0	0	825.000
		Programa producción limpia y mercados verdes	No. Proyectos	4	0	MI				0		0	1.050.000	0	0	0	0	1.050.000
		Programa jóvenes rurales y cursos de formación técnica y profesional con el Sena	No. Cursos	8	0	MI				2		0	1.050.000	0	0	0	0	1.050.000
												42.000.000					42.000.000	
	VIVIENDA	Construcción y mejoramiento de vivienda rural veredas el Cedro, Piscaunda, Palo Verde	No. Viviendas	100	0	MI		MM		100		0	21.000.000	0	0	0	0	21.000.000
		Construcción de vivienda urbana por atentados terroristas	No. Viviendas	51	0	MI		MM		51		0	0	0	487.305.000	0	0	487.305.000
		Construcción de vivienda rural familias desplazadas veredas Panga, el Carmen, Guadalupe	No. Viviendas	32	0	MI		MM		32		0	0	0	346.500.000	0	0	346.500.000
		Construcción de vivienda rural por desastres naturales Veredas el Cedro, Papi la Paja	No. Viviendas	100	0	MI		MM		100		0	0	0	735.000.000	0	0	735.000.000
		Programa de construcción y mejoramiento de vivienda en sitio propio urbano y rural	No. Viviendas	99	0	MI				99		0	21.000.000	0	0	0	0	21.000.000
		Construcción de vivienda nueva en situación de emergencia	No. Viviendas	49	0	MI		MM		49		0	0	0	525.000.000	0	0	525.000.000
												42.000.000					42.000.000	
	ELECTRIFICACION	Ampliación y optimización de la red de infraestructura eléctrica urbana	No. Kms	5	0	MI		MM		1		0	15.750.000	0	0	0	0	15.750.000
		Ampliación de la red eléctrica rural y dotación de plantas eléctricas	No. Plantas	4	0	MI				1		0	10.500.000	0	0	0	0	10.500.000
		Construcción de la red de interconexión eléctrica de media tensión desde Palo Verde	No. Kms	13	0	MI				13		0	0	0	1.417.500.000	0	0	1.417.500.000
		Implementación del Software para la facturación y cobro del servicio de energía en el municipio	No. Software	1	0	MI				1		0	0	0	2.100.000	0	0	2.100.000
		Reposición de postes en aluminio o concreto y construcción de casetas para la centralización de equipos	No. Veredas	12	0	MI				3		0	15.750.000	0	0	0	0	15.750.000
		Instalación de equipos energéticos de media tensión en las localidades de el Platanillo	No. Veredas	10	0	MI				5		0	0	0	1.869.000.000	0	0	1.869.000.000
												36.753.150					36.753.150	
	TRANSPORTE Y VIAS	Construcción y mejoramiento de la infraestructura de la red vial urbana	No. Kms	5	2	MI			3		0	10.500.000	0	0	0	0	0	10.500.000
		Construcción y mantenimiento de caminos interveredales y vías fluviales (Programa de transporte fluvial por estero: "ACUAPISTA PACIFICO SUR")	No. Vías/ Caminos	12	0	MI				3		0	21.000.000	0	0	157.500.000	0	178.500.000
		Proyecto transporte fluvial por estero: "ACUAPISTA PACIFICO SUR"	No. Proyectos	12	0	MI				3		0	1.050.000	0	0	0	0	1.050.000
		Construcción puente alternativo vereda Conquista Río Laja	No. Puentes	1	0	MI				0		0	1.050.000	0	0	0	0	1.050.000
		Compra de terreno y ampliación de la rampa el Paso de los Indios	No. Lotes	1	0	MI				0		0	1.050.000	0	0	0	0	1.050.000
		Ampliación de las veredas en donde se amerite dicha construcción por emergencia	No. Muros Conten	6	0	MI				2		0	5.250.000	0	0	0	0	5.250.000
		Mejoramiento de las vías de la red terciaria rurales del Municipio	No. Vías/Camino	4	0	MI				1		0	0	0	157.500.000	0	0	157.500.000
		Construcción de la pista del Aeropuerto de San Jose de la Laguna. Municipio de Rosablanca	No. Aeropuerto	1	0	MI				1		0	0	0	1.575.000.000	0	0	1.575.000.000
		Construcción de la vía San Jose - la Guayacana Km 83.	No. Kms	11	3	MI				2		0	0	0	0	315.000.000	2.625.000.000	2.940.000.000

Continuación Tabla 16

ATENCIÓN A GRUPOS VULNERABLES	Programa de atención a población discapacitada con énfasis en ancianos, niños y	No. Benefic. Atend	29	0	MM		29	0	54.181.050	0	0	0	0	0	0	0	0	54.181.050
	Implementación del Código de niñez, infancia y adolescencia en el Municipio (Ley	No. Códigos	1	0	MM		1	0	525.000	0	0	0	0	0	0	0	0	525.000
	Programa de atención y prevención a la niñez, infancia y adolescencia	No. Beneficiarios	12	0	MM		4	0	10.500.000	0	0	0	0	0	0	0	0	10.500.000
	Programa adulto mayor y tercera edad	No. Beneficiarios	60	20	MM		45	0	840.000	0	0	0	0	0	0	0	0	840.000
	Atención a programas sociales (Familias en acción-Estrategia Red Juntos, Adulto	No. Programatas	6	2	MM		2	0	3.150.000	0	0	0	0	0	0	0	0	3.150.000
	Creación, organización y funcionamiento de la Comisaría de Familia con equipo ps	No. Comisarias	1	0	MM		1	0	7.560.000	0	0	0	0	0	0	0	0	7.560.000
	Creación del Comité para la Atención a Desplazados	No. Comités a D.	1	0	MM		1	0	210.000	0	0	0	0	0	0	0	0	210.000
	Fortalecer el Plan de Continuidad de Prevención y Atención a Población Desplaz	No. Plan. Injerm.	1	0	MM		1	0	435.000	0	0	0	0	0	0	0	0	435.000
	Prevención y protección a desplazados	No. Programam.	1	0	MM		1	0	1.050.000	0	0	0	0	0	0	0	0	1.050.000
	Proyectos de estabilización socioeconómica a desplazados (proyectos productivos)	No. Proyectos	4	0	MM		4	0	1.050.000	0	0	0	0	0	0	0	0	1.050.000
	Fortalecimiento y coordinación interinstitucional	No. Inicit. Invotuc.	4	0	MM		1	0	1.575.000	0	0	0	0	0	0	0	0	1.575.000
	Programa de atención integral a población desplazada y vulnerable	No. Resablesidos	40	0	MM	MD	5	0	2.100.000	0	0	0	6.300.000	0	0	0	0	8.400.000
	Adecuación, dotación y funcionamiento de la Casa del Adulto Mayor	No. Funcionarios	2	0	MM		2	0	5.670.000	0	0	0	0	0	0	0	0	5.670.000
	Jornadas de Registro civil en niños y niñas de la zona rural y población desplazad	No. Jornadas	4	2	MM		1	0	5.250.000	0	0	0	0	0	0	0	0	5.250.000
	Programa Mundial de Alimentos-PMA	No. Proyectos	4	2	MM		1	0	1.050	0	0	0	0	0	0	0	0	1.050
	Programa mujeres cabeza de familia	No. Proyectos	6	0	MM		2	0	3.675.000	0	0	0	0	0	0	0	0	3.675.000
																		0
INFANCIA, ADOLESCENCIA Y FAMILIA	Programa de atención y prevención a la niñez, infancia y adolescencia. Talleres de								12.600.000									12.600.000
	Implementación de la política HAZ PAZ	No. Políticas	1	0	MI		1	0	1.050.000	0	0	0	0	0	0	0	0	1.050.000
	Campaña de educación y concientización para la prevención de la violencia	No. Campaña	4	0	MI		1	0	525.000	0	0	0	0	0	0	0	0	525.000
	Campana de educación y concientización para la prevención del maltrato infantil	No. Campaña	4	0	MI		1	0	525.000	0	0	0	0	0	0	0	0	525.000
	Campaña de educación y concientización para la prevención del abuso sexual	No. Campaña	4	0	MI		1	0	2.100.000	0	0	0	0	0	0	0	0	2.100.000
	Creación de un HOGAR DE PASO	No. Hogares	1	0	MI		1	0	2.625.000	0	0	0	0	0	0	0	0	2.625.000
	Creación de un HOGAR SUSTITUTO	No. Hogares	1	0	MI		1	0	2.625.000	0	0	0	0	0	0	0	0	2.625.000
Creación de un HOGAR GESTOR	No. Hogares	1	0	MI		1	0	3.150.000	0	0	0	0	0	0	0	0	3.150.000	
									20.998.950	0	0	0	0	0	0	0	0	20.998.950
DESARROLLO COMUNITARIO	Programa desarrollo de participación comunitaria	No. Proyectos	5	0	MI		1	0	12.495.000	0	0	0	0	0	0	0	0	12.495.000
	Capacitación a mujeres líderes, concejos comunitarios de comunidades negras en	No. Talleres	4	0	MI		1	0	7.348.950	0	0	0	0	0	0	0	0	7.348.950
	Conformación de clubes juveniles del ICRF para el fortalecimiento de los espacios	No. Clubes Juven	2	0	MM		4	0	1.155.000	0	0	0	1.081.500	0	0	0	0	2.236.500
																		0
									63.000.000									63.000.000
EQUIPAMIENTO MUNICIPAL	Construcción y mantenimiento de Muelles y Escaleras del sector urbano y rural	No. Muelle y Esca	12	0	MM		3	0	31.500.000	0	0	0	0	0	0	0	0	31.500.000
	Construcción del Centro Administrativo Municipal	No. C.A.M	1	0	MM		1	0	0	0	0	210.000.000	0	89.927.700	0	0	0	289.927.700
	Construcción de la Casa de Abogados para la atención a desplazados y situaciones	No. Instalaciones	1	0	MM		1	0	21.000.000	0	0	0	0	0	0	0	0	21.000.000
	Reestructuración, dotación y funcionamiento de las instalaciones del Sersa	No. Instalaciones	1	0	MM		1	0	10.500.000	0	0	0	0	0	0	0	0	10.500.000
	Construcción y adecuación de la Estación de la Policía Nacional	No. Instalaciones	1	0	MM		1	0	0	0	0	0	0	0	0	0	0	0
									21.002.100									21.002.100
EMPLEO	Programa de Microcréditos Urbano y Rural - Banca de Oportunidades	No. Créditos	20	0	MM		4	0	3.150.000	0	0	0	0	0	0	0	0	3.150.000
	Frontero para el apoyo a la microempresa productiva para la generación de emple	No. Mujer. Benef.	20	0	MM		4	0	7.350.000	0	0	0	0	0	0	0	0	7.350.000
	Monitir y organizar proyectos empresariales para Jóvenes (Fondo Emprendem)	No. Joven. Benef.	5	0	MM		1	0	5.250.000	0	0	0	0	0	0	0	0	5.250.000
	Reubicación y activación de la Cepilladora Municipal.	No. Cepilladora	1	0	MM		0	0	1.050	0	0	0	0	0	0	0	0	1.050
	Apoyo a proyectos productivos a favorecer a la población de la tercera edad.	No. Proyectos	4	0	MM		0	0	1.050	0	0	0	0	0	0	0	0	1.050
	Transferencia de Tecnología y Dotación de implementos al sector Minero	No. Beneficiarios	20	0	MM		5	0	5.250.000	0	0	0	21.000.000	0	0	0	0	26.250.000

Continuación Tabla 16

	JUSTICIA	Programa de seguridad, convivencia pacífica y conciliación ciudadana (Casa de la No. Proccs Atend	1	0	M				1		39.900.000								39.900.000
		Funcionamiento Centro de Conciliación Municipal	1	0	M				1		3.150.000	0	0	0	0	0	0	0	3.150.000
		Fortalecimiento y dotación a las Inspecciones del Municipio	18	0	M				4		15.750.000	0	0	0	0	0	0	0	15.750.000
											21.000.000	0	0	0	0	0	0	0	21.000.000
	DESARROLLO INSTITUCIONAL										143.850.000								143.850.000
		Fortalecimiento de la Oficina de Control Interno e implementación del Modelo Estatal	1	0	M				1		36.750.000	0	0	0	0	0	0	0	36.750.000
		Conformación del Archivo Público Municipal e implementación de las tablas de red	1	0	M				1		21.000.000	0	0	0	0	0	0	0	21.000.000
		Fortalecimiento Institucional en Planeación, Finanzas y participación comunitaria	20	5	M				5		6.250.000	0	0	0	0	0	0	0	6.250.000
		Institucionalización de la Página Web de la Alcaldía Municipal-Programa Agenda de	1	0	M				1		0	0	0	0	0	0	0	0	0
		Capacitación a funcionarios en rendición de informes SICEP-SIDEP-SEREC, SICE	5	0	M				5		2.100.000	0	0	0	0	0	0	0	2.100.000
		Operatividad del Banco de Proyectos de Inversión Municipal	60	0	M				15		18.900.000	0	0	0	0	0	0	0	18.900.000
		Elaboración del Código de Rentas del Municipio y legalización de Escritura Pública	1	0		MM			1		5.250.000	0	0	0	0	0	0	0	5.250.000
		Estudio de Actualización de la Estratificación Socio-económica urbana del Municipio	1	0		MM			1		33.600.000	0	0	0	0	0	0	0	33.600.000
		Elaboración del Manual de Funciones y Procedimientos de la Estructura Orgánica	1	0	M				1		21.000.000	0	0	0	0	0	0	0	21.000.000
											15.750.000								15.750.000
	AMBIENTE	Programa de conservación, reforestación, manejo de ecosistemas y reservas natu	1	0	M				1		10.500.000	0	0	0	0	0	0	0	10.500.000
		Programa de reforestación para la protección de Microcuencas, quebrada las Tundi	2	0	M				1		0	30.573.561	0	0	0	0	0	0	30.573.561
		Capacitación y organización de consejos comunitarios formulación del plan de man	5	0	M				1		5.250.000	0	0	0	0	0	0	0	5.250.000
											28.350.000								28.350.000
	ATENCIÓN Y PREVENCIÓN DE DESASTRES	Conformación del Comité local de Emergencias	1	0	M				1		1.575.000	0	0	0	0	0	0	0	1.575.000
		Formulación del Plan de Prevención y Atención de desastres Municipal	1	0	M				1		12.600.000	0	0	0	0	0	0	0	12.600.000
		Apoyo a las actividades de Conformación de la Brigada Bomberil	1	0	M				1		3.675.000	0	0	0	0	0	0	0	3.675.000
		Realizar Ajustes al E.O.T e implementar el Expediente Municipal	1	0	M				1		10.500.000	0	0	0	0	0	0	0	10.500.000

**MUNICIPIO ROBERTO PAYAN
PLAN PLURIANUAL DE INVERSIONES
AÑO 2010**

Tabla 17. Sectores básicos con recursos

EJES	SECTORES	DESCRIPCION DE LA META	DESCRIPCION INDICADOR	META DEL CUATRENI	INDICADOR INICIAL 2008	MI	MM	MD	META CANTIDAD 2009	PONDERA DOR	FUENTE DE FINANCIACION								
											S.G.P. INVERSION FORZOSA	S.G.P. LIBRE INVERSION	S.G.P. LIBRE DESTINACION	R. PROPIOS	A. NALES	A. DEPTALES	COOP. INTERNAL	R. CREDITO	TOTAL
										20%	560.530.814								
	EDUCACION	Construir y mejorar aulas escolares urbano y rural	No Aulas	24	96	MI			6		132.300.000	0	0	0	0	0	0	0	132.300.000
		Construir y mejorar las instalaciones educativas de preescolar	No. Aulas	20	10	MI			5		128.992.500	0	0	0	0	0	200.000.000	0	328.992.500
		Construcción de aulas y batería sanitaria en la I.E. San José de	No. I.E.	2	0	MI			1		0	0	0	0	190.622.250	110.250.000	0	0	300.872.250
		Construcción de comedores escolares y adecuación de los est	No. Comedores	2	0	MI			1		55.580.302	0	0	0	0	0	0	0	55.580.302
		Adquisición de la casa del estudiante en la ciudad de Pasto	No. Casas	1	0	MI			0		1.103	0	0	0	0	0	0	0	1.103
		Construcción de cinco (5) aulas en el Centro Educativo Tamag	No. Aulas	5	0	MI			0		1.103	0	0	0	0	0	0	0	1.103
		Compra de terrenos para la construcción de las instalaciones d	No. Lotes	1	0	MI			0		1.103	0	0	0	0	0	0	0	1.103
		Dotación de materiales, mobiliarios y bibliotecas a los C.E.R	No C.E.R	52	47	MI			10		55.125.000	0	0	0	0	0	0	0	55.125.000
		Dotación de transporte escolar para las zonas de difícil acceso	No. Est. Educativ.								5.512.500	0	0	0	0	0	0	0	5.512.500
		Programa de dotación de alimentos a restaurantes escolares	No. Rest. Escolar	35	35		MM			0	16.537.500	0	0	0	0	0	0	0	16.537.500
		Subsidio de matrículas y transporte escolar	No Alumnos	35	15	MI				0	1.103	0	0	0	0	0	0	0	1.103
		Construcción de unidades sanitarias en los C.E.R con sistema	No. C.E.R	20	10	MI			5		66.150.000	0	0	0	0	0	0	0	66.150.000
		Mejorar los escenarios deportivos (canchas múltiples) en los C	No. Canchas Mult	5	0	MI			2		55.125.000	0	0	0	0	0	0	0	55.125.000
		Capacitación y cualificación al personal docente urbano y rural	No. Talleres	117	80	MI			29		5.512.500	0	0	0	0	0	0	0	5.512.500
		Ampliación de cobertura en matrículas en niños en edad escol	No. Est. Matrícula	6500	5485		MM		5.735		25.357.500	0	0	0	0	0	0	0	25.357.500
	Implementar programa de diversificación de la Básica Secund	No. I.E	2	0	MI			1		5.512.500	0	0	0	0	0	0	0	5.512.500	
	Programa de Computadores para Educar en las Instituciones E	No. I.E y CE	10	3	MI			3		1.103	0	0	0	0	0	0	0	1.103	
	Ampliación de cobertura del programa de Alfabetización Trans	No. Adultos	3200	0	MI			800		8.820.000	0	0	0	0	0	0	0	8.820.000	
										50%	1.598.928.053								
	SALUD	Continuidad Regimen Subsidiado	No de afiliados	12048	11.098		MM		0		1.531.052.024	0	0	0	0	0	0	0	1.531.052.024
		Ampliación de Cobertura Regimen Subsidiado									0	0	0	0	0	0	0	0	0
		Acceso a los niños, niñas y adolescentes a los servicios de sa	No. Beneficiarios	950	0	MI			247		65.671.029	0	0	0	0	0	0	0	65.671.029
		Actualización de la Base de Datos SISBEN III Municipal	No. Software	1	0	MI			1		2.205.000	0	0	0	0	0	0	0	2.205.000
		Salud Pública									149.071.133	0	0	0	0	0	0	0	149.071.133
		Acciones de Promoción de Salud y Calidad de vida	No de campañas	20	10.	MI			5.		72.998.633	0	0	0	0	0	0	0	72.998.633
		Acciones de prevención de Riesgos (biológicos, sociales, ambi	No de Campañas	12	4.	MI			3.		22.050.000	0	0	0	0	0	0	0	22.050.000
		Acciones de vigilancia en Salud y Gestión del Conocimiento	No de eventos	48	10.	MI			12.		46.856.250	0	0	0	0	0	0	0	46.856.250
		Acciones de Gestión integral para el desarrollo operativo y fun	No de equipos y m.	12	12.		MM		3.		7.166.250	0	0	0	0	0	0	0	7.166.250
		Prestación de Servicios en Salud									537.636.509	0	0	0	0	0	0	0	537.636.509
		Fortalecer la sostenibilidad financiera de la E.S.E con el acces	No. Afili. Y Víncula	19500	17000	MI					27.562.500	0	0	0	0	0	0	0	27.562.500
		Mejorar la atención y prestación del servicio de Salud	No. Consultas	0	26413	MI			28000		136.158.750	0	0	0	0	0	0	0	136.158.750
		Construcción y Mejoramiento de la red de los servicios de Salu	No. Puestos Salud	9	3	MI			2		33.075.000	0	0	0	0	0	200.000.000	0	233.075.000
		Aumentar la cobertura en la oferta de servicios de salud en	No. Medicos y enf	8	5	MI			8		227.666.250	0	0	0	0	0	0	0	227.666.250
		Dotación de materiales y equipos a los Puestos de Salud y de	No. Puest. Salud	10	0	MI			2		83.561.509	0	0	0	0	0	0	0	83.561.509
	Construcción del área de consulta externa y sala de partos de	No. Centro Salud	1	0	MI			1		38.587.500	0	0	0	0	44.100.000	765.033.570	0	847.721.070	
	Acción de Fortalecimiento de la Red de Urgencias	No.	4	0	MI			1		5.512.500	0	0	0	0	0	0	0	5.512.500	
	Fortalecimiento Institucion y Capacitación al personal de Salu	No.	8	0	MI			2		5.512.500	0	0	0	0	0	0	0	5.512.500	

Continuación Tabla 17

EJES	SECTORES	DESCRIPCION DE LA META	DESCRIPCION INDICADOR	META DEL CUATRENI	INDICADOR INICIAL 2008	M	MM	MD	META CANTIDAD 2009	PONDERA DOR	FUENTE DE FINANCIACION								
											S.G.P. INVERSION FONZOSA	S.G.P. LIBRE INVERSION	S.G.P. LIBRE DESTINACION	R. PROPIOS	A. NALES	A. DEPTALES	COOP. INTERNAL	R. CREDITO	TOTAL
										30%	580.821.596								580.821.596
		Ampliar y Optimizar Plan Maestro de Acueducto y Alcantarillado	No. Plan Mtro AA	1	0		MM		1		0	0	0	0	0	0	2.425.500.000	0	2.425.500.000
		Construcción de sistemas de Acueductos veredales y dotación	No. Acud. Veredal	8	1	MI			2		44.100.000	0	0	0	0	0	2.039.625.000	0	2.083.725.000
		Mejoramiento (Construcción Bocatomía) optimización de la red	No. Kms.	6	5	MI			1,5		66.150.000	0	0	0	0	0	859.950.000	0	926.100.000
		Construcción de Tanques de recolección de agua lluvia y unidades	No. Unidades	120	0	MI			30		99.225.000	0	0	0	0	0	150.000.000	0	249.225.000
		Compra de terrenos para la construcción de la bocatomía del a	No. Lotes	4	0	MI			0		1.103	0	0	0	0	0	0	0	1.103
		Compra de terrenos para la construcción de la bocatomía del a	No. Lotes	2	0	MI			0		1.103	0	0	0	0	0	0	0	1.103
		Construcción de unidades sanitarias veredales Rio Patía y Pa	No Unidades San.	120	0	MI			30		0	0	0	0	275.625.000	0	0	0	275.625.000
		Estudio técnico para el cierre y eliminación de botaderos de ba	No. Estudios	1	0	MI			1		5.512.500	0	0	0	0	0	0	0	5.512.500
		Construcción II Etapa del Acueducto Bocas de Telembi	No. Acueductos	1	0	MI			1		0	0	0	0	0	0	438.795.000	0	438.795.000
		Construcción de Planta de tratamiento para agua potable y pla	No. Plantas	2	0	MI			1		22.050.000	0	0	0	0	0	0	0	22.050.000
		Implementación y puesta en marcha de la Planta de Compos	No. Plantas	1	0	MI			1		49.612.500	0	0	0	0	0	0	0	49.612.500
		Subsidios (15%) Fondo de Solidaridad y Redistribución del Ing	No. FSRJ	1	0		MM		1		78.275.636	0	0	0	0	0	0	0	78.275.636
		Mantenimiento y operación del sistema de aseo y disposición	No. Dias	5	5		MM		5		71.662.500	0	0	0	0	0	0	0	71.662.500
		Implementar Plan de Mejoramiento de calidad y cobertura del	No. Acciones	12	0	MI			4		2.756.250	0	0	0	0	0	0	0	2.756.250
		Fortalecimiento Institucional técnico, operativo y administrativo	No. Event. Capac	4	0	MI			1		3.307.500	0	0	0	0	0	0	0	3.307.500
		Formulación Plan de Saneamiento y Manejo de Vertimientos-P	No. PSMV	1	0		MM		1		16.537.500	0	0	0	49.612.500	0	0	0	66.150.000
		Diseñar campañas de capacitación y prevención en saneamie	No. Campañas	8	1	MI			2		13.230.000	0	0	0	0	0	0	0	13.230.000
		Formulación Plan de Uso Eficiente y Ahorro del Agua-PUEAA	No. PUEAA	1	0		MM		1		16.537.500	0	0	0	60.637.500	0	0	0	77.175.000
		Garantizar el acceso continuo del servicio de agua a la poblac	No. Horas	24	12	MI			24		27.562.500	0	0	0	0	0	0	0	27.562.500
		Operación y funcionamiento del prestador de los servicios p	No. Operadores	1	0		MM		1		5.512.500	0	0	0	0	0	0	0	5.512.500
		Ampliación de cobertura del servicio de recolección, transporte	No. Viviendas	500	496		MM		500		58.787.505	0	0	0	0	0	0	0	58.787.505
										100%									

**MUNICIPIO ROBERTO PAYAN
PLAN PLURIANUAL DE INVERSIONES
AÑO 2010**

Tabla 18. Sectores no básicos con recursos

ESES SECTORES	DESCRIPCION DE LA META	DESCRIPCION INDICADOR	META DEL CUATRENO	INDICADOR INICIAL 2009	MI	MM	MD	META CANTIDAD 2010	PONDERADOR	FUENTE DE FINANCIACION									
										S.G.P. INVERSION FORZOSA	S.G.P. LIBRE INVERSION	S.G.P. LIBRE DESTINACION	R. PROPIOS	A. NALES	A. DEPTALES	COOP. INTERNAL	R. CREDITO	TOTAL	
AGROPECUARIO								2250			77.729.558							77.729.558	
	Programa de capacitación y asistencia técnica agropecuaria	No. Produc Asist	7250	0	MI						0	30.870.000	0	0	0	0	0	0	30.870.000
	Proyectos productivos para la implementación de las cadenas productivas del	No. Proyectos	7	0	MI				2			8.820.000	0	0	0	0	0	0	8.820.000
	Construcción y funcionamiento de la Planta de concentrados para el sector agr	No. Plantas	1	0	MI	MM			1			27.562.500	0	0	55.125.000	27.562.500	0	0	110.250.000
	Apoyo a productores del cultivo arroz en la vereda Bocas del Télembi	No. Productores	15	0	MI				1			0	0	0	233.730.000	36.362.500	74.749.500	0	344.862.000
	Construcción centro de acopio de cacao en el Corregimiento de Pumbí la Lajas	No. Centro Acop	3	0	MI				1			0	0	0	81.448.290	9.050.423	0	0	90.498.713
	Plan de Etnodesarrollo "NARIÑO PACIFICO", Componente de Pesca, Acuicultu	No. Proyectos	5	0	MI				1			1.103	0	0	0	0	0	0	1.103
	Proyectos productivos para el tomento de la cría de Especies Menores y Piscoc	No. Proyectos	4	0	MI				1			3.307.500	0	0	0	0	0	200.000.000	203.307.500
	Formulación de proyectos productivos (Piscicultura) para el sector mihero	No. Proyectos	3	0	MI				1			3.307.500	0	0	0	0	0	0	3.307.500
	Programa familias Guardabosques	No. Beneficiarios	7500	3800	MI				1500			1.102.500	0	0	0	0	0	0	1.102.500
	Creación del Fondo Agropecuario de Garantías de la Región del Pacifico	No. Fondos	1	0	MI	MM			1			1.102.500	0	0	0	0	0	0	1.102.500
	Creación del Fondo Agropecuario de Garantías Municipal (FORAM)	No. Fondos	1	0	MI	MM			1			1.103	0	0	0	0	0	0	1.103
	Convenio Interinstitucional en ciencia y tecnología con universidades para el co	No. Convenios	2	0	MI				1			551.250	0	0	0	0	0	0	551.250
	Programa producción limpia y mercados verdes	No. Proyectos	4	0	MI				0			1.103	0	0	0	0	0	0	1.103
	Programa jóvenes rurales y cursos de formación técnica y profesional con el S	No. Cursos	8	0	MI				2			1.102.500	0	0	0	0	0	0	1.102.500
											44.100.000							44.100.000	
VIVIENDA	Construcción y mejoramiento de vivienda rural veredas el Cedro, Piscacunde, P	No. Viviendas	100	0	MI	MM		100			0	22.050.000	0	0	0	0	200.000.000	222.050.000	
	Construcción de vivienda urbana por atentados terroristas	No. Viviendas	51	0	MI	MM		51			0	0	0	511.670.250	0	0	0	511.670.250	
	Construcción de vivienda rural familias desplazadas veredas Panqá, el Carmer	No. Viviendas	32	0	MI	MM		32			0	0	0	363.825.000	0	0	0	363.825.000	
	Construcción de vivienda rural por desastres naturales Veredas el Cedro, Papi	No. Viviendas	100	0	MI	MM		100			0	0	0	771.750.000	0	0	0	771.750.000	
	Programa de construcción y mejoramiento de vivienda en sitio propio urbano y	No. Viviendas	99	0	MI			99				22.050.000	0	0	0	0	0	0	22.050.000
	Construcción de vivienda nueva en situación de emergencia	No. Viviendas	49	0	MI	MM		49				0	0	0	551.250.000	0	0	0	551.250.000
											44.100.000							44.100.000	
ELECTRIFICACION	Ampliación y optimización de la red de infraestructura eléctrica urbana	No. Kms	5		MI	MM		1			0	16.537.500	0	0	0	0	0	16.537.500	
	Ampliación de la red eléctrica rural y dotación de plantas eléctricas	No. Plantas	4		MI			1			0	11.025.000	0	0	0	0	0	11.025.000	
	Construcción de la red de interconexión eléctrica de media tensión desde Palo	No. Kms	13		MI			13			0	0	0	1.488.375.000	0	0	0	1.488.375.000	
	Implementación del Software para la facturación y cobro del servicio de energía	No. Software	1		MI			1			0	0	0	2.205.000	0	0	0	2.205.000	
	Reposición de posteria en aluminio o concreto y construcción de casetas para	No. Veredas	12		MI			3				16.537.500	0	0	0	0	0	16.537.500	
Instalación de equipos energeticos de media tensión en las localidades de el P	No. Veredas	10		MI			5				0	0	0	1.962.450.000	0	0	1.962.450.000		

Continuación Tabla 18

TRANSPORTE Y VAS	Construcción y mejoramiento de la infraestructura de la red vial urbana	No. Kms	5	2	MI				2	0	11,025,000	0	0	0	0	200,000,000	211,025,000
	Construcción y mantenimiento de caminos interveredales y vías fluviales (Programa Vías/ Caminos)	No. Proyectos	12	0	MI				3	0	22,050,000	0	165,375,000	0	0	700,000,000	887,425,000
	Proyecto transporte fluvial por esteros: "ACUAPSTA PACIFICO SUR"	No. Proyectos	12	0	MI				3	0	1,103	0	0	0	0	0	1,103
	Construcción puente atemero vereda Conquista Rio Isipi	No. Puentes	1	0	MI				0	0	1,103	0	0	0	0	0	1,103
	Compra de terreno y ampliación de la rampla el Paso de los Indios.	No. Lotes	1	0	MI				0	0	1,103	0	0	0	0	0	1,103
	Amurallamiento de las veredas en donde se amerite dicha construcción por erosión	No. Muros/Conten	6	0	MI				2	0	5,512,500	0	0	0	0	0	5,512,500
	Mejoramiento de las vías de la red terciaria rurales del Municipio	No. Vías/Camino	4	0	MI				1	0	0	0	165,375,000	0	0	0	165,375,000
	Construcción de la pista del Aeropuerto de San Jose de la Laguna. Municipio de San Jose de la Laguna	No. Aeropuerto	1	0	MI				1	0	0	0	1,653,750,000	0	0	0	1,653,750,000
	Construcción de la vía San Jose - la Guayacana Km 83.	No. Kms	11	3	MI				2	0	0	0	0	0	330,750,000	2,756,250,000	3,087,000,000
											56,890,103						56,890,103
	Programa de atención a población discapacitada con énfasis en ancianos, niños y niñas	No. Benefic. Atend	29	0		MM			29	0	11,025,000	0	0	0	0	0	11,025,000
	Implementación del Código de niñez, infancia y adolescencia en el Municipio (Ley 1097)	No. Codigos	1	0	MI				1	0	551,250	0	0	0	0	0	551,250
	Programa de atención y prevención a la niñez, infancia y adolescencia	No. Beneficiarios	12	0	MI				4	0	11,025,000	0	0	0	0	0	11,025,000
Programa adulto mayor y tercera edad	No. Beneficiarios	60	20	MI				45	0	882,000	0	0	0	0	0	882,000	
Atención a programas sociales (Familias en acción-Estrategia Red Juntos, Adultos mayores, etc.)	No. Programas	6	2		MM			2	0	3,307,500	0	0	0	0	0	3,307,500	
Creación, organización y funcionamiento de la Comisaría de Familia con equipo de trabajo	No. Comisarias	1	0	MI				1	0	7,938,000	0	0	0	0	0	7,938,000	
Creación del Comité para la Atención a Desplazados	No. Comites a D.	1	0	MI				1	0	220,500	0	0	0	0	0	220,500	
Fortalecer el Plan de Contingencia de Prevención y Atención a Población Desplazada	No. Plan Implement.	1	0		MM			1	0	551,250	0	0	0	0	0	551,250	
Prevención y protección a desplazados	No. Programas	1	0		MM			1	0	1,102,500	0	0	0	0	0	1,102,500	
Proyectos de estabilización socioeconómica a desplazados (proyectos productivos)	No. Proyectos	4	0	MI				1	0	1,102,500	0	0	0	0	0	1,102,500	
Fortalecimiento y coordinación interinstitucional	No. Instit. Involuc.	4	0	MI				1	0	1,653,750	0	0	0	0	0	1,653,750	
Programa de atención integral a población desplazada y vulnerable	No. Restablecidos	40	0		MD			5	0	2,205,000	0	0	6,615,000	0	0	8,820,000	
Adecuación, dotación y funcionamiento de la Casa del Adulto Mayor	No. Funcionarios	2	0		MM			2	0	5,953,500	0	0	0	0	0	5,953,500	
Jornadas de Registro civil en niños y niñas de la zona rural y población desplazada	No. Jornadas	4	2	MI				1	0	5,512,500	0	0	0	0	0	5,512,500	
Programa Mundial de Alimentos-PMA	No. Proyectos	4	2	MI				1	0	1,103	0	0	0	0	0	1,103	
Programa mujeres cabeza de familia	No. Proyectos	6	0	MI				2	0	3,858,750	0	0	0	0	0	3,858,750	
																0	
INFANCIA, ADOLESCENCIA Y FAMILIA	Programa de atención y prevención a la niñez, infancia y adolescencia. Talleres de abuso sexual, maltrato infantil y violencia intrafamiliar									13,230,000	0	0	0	0	0	13,230,000	
	Implementación de la política HAZ PAZ	No. Políticas	1	0	MI			1	0	1,102,500	0	0	0	0	0	1,102,500	
	Campaña de educación y concientización para la prevención de la violencia intrafamiliar	No. Campaña	4	0	MI			1	0	551,250	0	0	0	0	0	551,250	
	Campaña de educación y concientización para la prevención del maltrato infantil	No. Campaña	4	0	MI			1	0	551,250	0	0	0	0	0	551,250	
	Campaña de educación y concientización para la prevención del abuso sexual	No. Campaña	4	0	MI			1	0	2,205,000	0	0	0	0	0	2,205,000	
	Creación de un HOGAR DE PASO	No. Hogares	1	0	MI			1	0	2,756,250	0	0	0	0	0	2,756,250	
	Creación de un HOGAR SUSTITUTO	No. Hogares	1	0	MI			1	0	2,756,250	0	0	0	0	0	2,756,250	
	Creación de un HOGAR GESTOR	No. Hogares	1	0	MI			1	0	3,307,500	0	0	0	0	0	3,307,500	
										22,048,898						22,048,898	
DESARROLLO COMUNITARIO	Programa desarrollo de participación comunitaria	No. Proyectos	5	0	MI			1	0	13,119,750	0	0	0	0	0	13,119,750	
	Capacitación a mujeres líderes, concejos comunitarios de comunidades negras	No. Talleres	4	0	MI			1	0	7,716,398	0	0	0	0	0	7,716,398	
	Conformación de clubes juveniles del ICBF para el fortalecimiento de los espacios juveniles	No. Clubes Juven	2	0	MI		MM	4	0	1,212,750	0	0	0	1,135,575	0	2,348,325	
										0	0	0	0	0	0	0	

**MUNICIPIO ROBERTO PAYAN
PLAN PLURIANUAL DE INVERSIONES
AÑO 2011**

Tabla 19. Sectores básicos con recursos

UBES	SECTORES	DESCRIPCION DE LA META	DESCRIPCION INDICADOR	META DEL CUATRENO	INDICADOR INICIAL 2010	MI	MM	MD	META CANTIDAD 2011	PONDERADOR	FUENTE DE FINANCIACION									
											S.G.P. INVERSION FORZOSA	S.G.P. LIBRE INVERSION	S.G.P. LIBRE DESTINACION	R. PROPIOS	A. NALES	A. DEPTALES	COOP. INTERNAL	R. CREDITO	TOTAL	
										20%	588.557.355									
	EDUCACION	Construir y mejorar aulas escolares urbano y rural	No Aulas	24	96	MI			6		138.915.000	0	0	0	0	0	0	0	138.915.000	
		Construir y mejorar las instalaciones educativas de preescolar	No. Aulas	20	10	MI			5		135.442.125	0	0	0	0	0	0	210.000.000	0	345.442.125
		Construcción de aulas y batería sanitaria en la I.E San José de	No. I.E	2	0	MI			1		0	0	0	0	200.153.363	115.762.500	0	0	0	315.915.863
		Construcción de comedores escolares y adecuación de los estab	No. Comedores	2	0	MI			1		58.359.317	0	0	0	0	0	0	0	0	58.359.317
		Adquisición de la casa del estudiante en la ciudad de Pasto	No. Casas	1	0	MI			0		1.158	0	0	0	0	0	0	0	0	1.158
		Construcción de cinco (5) aulas en el Centro Educativo Tamaj	No. Aulas	5	0	MI			0		1.158	0	0	0	0	0	0	0	0	1.158
		Compra de terrenos para la construcción de las instalaciones d	No. Lotes	1	0	MI			0		1.158	0	0	0	0	0	0	0	0	1.158
		Dotación de materiales, mobiliarios y bibliotecas a los C.E.R	No. C.E.R	52	47	MI			10		57.881.250	0	0	0	0	0	0	0	0	57.881.250
		Dotación de transporte escolar para las zonas de difícil acceso	No. Est. Educativ.								5.788.125	0	0	0	0	0	0	0	0	5.788.125
		Programa de dotación de alimentos a restaurantes escolares	No. Rest. Escolar	35	35		MM		0		17.364.375	0	0	0	0	0	0	0	0	17.364.375
		Subsidio de matrículas y transporte escolar	No. Alumnos	35	15	MI			0		1.158	0	0	0	0	0	0	0	0	1.158
		Construcción de unidades sanitarias en los C.E.R con sistemas	No. C.E.R	20	10	MI			5		69.457.500	0	0	0	0	0	0	0	0	69.457.500
		Mejorar los escenarios deportivos (canchas múltiples) en los C	No. Canchas Mult	5	0	MI			2		57.881.250	0	0	0	0	0	0	0	0	57.881.250
		Capacitación y cualificación al personal docente urbano y rural	No. Talleres	117	80	MI			29		5.788.125	0	0	0	0	0	0	0	0	5.788.125
		Ampliación de cobertura en matrículas en niños en edad escol	No. Est. Matricula	6500	5485		MM		5.735		26.625.375	0	0	0	0	0	0	0	0	26.625.375
		Implementar programa de diversificación de la Básica Secund	No. I.E	2	0	MI			1		5.788.125	0	0	0	0	0	0	0	0	5.788.125
		Programa de Computadores para Educar en las Instituciones	No. I.E y CE	10	3	MI			3		1.158	0	0	0	0	0	0	0	0	1.158
	Ampliación de cobertura del programa de Alfabetización Trans	No. Adultos	3200	0	MI			800		9.261.000	0	0	0	0	0	0	0	0	9.261.000	
										50%	1.678.874.456									
	SALUD	Continuidad Regimen Subsidiado	No de afiliados	12048	11.088		MM		0		1.607.604.625	0	0	0	0	0	0	0	0	1.607.604.625
		Ampliación de Cobertura Regimen Subsidiado									0	0	0	0	0	0	0	0	0	0
		Acceso a los niños, niñas y adolescentes a los servicios de sal	No. Beneficiarios	950	0	MI			247		68.954.580	0	0	0	0	0	0	0	0	68.954.580
		Actualización de la Base de Datos SISBEN III Municipal	No. Software	1	0	MI			1		2.315.250	0	0	0	0	0	0	0	0	2.315.250
		Salud Publica									156.524.690	0	0	0	0	0	0	0	0	156.524.690
		Acciones de Promoción de Salud y Calidad de vida	No de campañas	20	10.	MI			5.		76.648.565	0	0	0	0	0	0	0	0	76.648.565
		Acciones de prevención de Riesgos (biológicos, sociales, amb	No de Campañas	12	4.	MI			3.		23.152.500	0	0	0	0	0	0	0	0	23.152.500
		Acciones de vigilancia en Salud y Gestión del Conocimiento	No de eventos	48	10.	MI			12.		49.199.063	0	0	0	0	0	0	0	0	49.199.063
		Acciones de Gestión integral para el desarrollo operativo y fund	No de equipos y m	12	12.		MM		3.		7.524.563	0	0	0	0	0	0	0	0	7.524.563
		Prestación de Servicios en Salud									564.518.334	0	0	0	0	0	0	0	0	564.518.334
		Fortalecer la sostenibilidad financiera de la E. S.E con el acces	No. Afil. Y Vincula	19500	17000	MI					28.940.625	0	0	0	0	0	0	0	0	28.940.625
		Mejorar la atención y prestación del servicio de Salud	No. Consultas	0	26413	MI			28000		142.966.688	0	0	0	0	0	0	0	0	142.966.688
		Construcción y Mejoramiento de la red de los servicios de Salu	No. Puestos Salud	0	3	MI			2		34.728.750	0	0	0	0	0	0	210.000.000	0	244.728.750
		Aumentar la cobertura en la oferta de servicios de salud en	No. Medicos y enf	8	5	MI			8		239.049.563	0	0	0	0	0	0	0	0	239.049.563
		Dotación de materiales y equipos a los Puestos de Salud y de	No. Puest. Salud	10	0	MI			2		66.739.584	0	0	0	0	0	0	0	0	66.739.584
		Construcción del área de consulta externa y sala de partos de	No. Centro Salud	1	0	MI			1		40.516.875	0	0	0	0	0	46.305.000	803.285.249	0	890.107.124
		Acción de Fortalecimiento de la Red de Urgencias	No.	4	0	MI			1		5.788.125	0	0	0	0	0	0	0	0	5.788.125
	Fortalecimiento Institución y Capacitación al personal de Salud	No.	8	0	MI			2		5.788.125	0	0	0	0	0	0	0	0	5.788.125	

Continuación Tabla 19

EJES	SECTORES	DESCRIPCION DE LA META	DESCRIPCION INDICADOR	META DEL CUATRENI	INDICADOR INICIAL 2010	MI	MM	MD	META CANTIDAD 2011	PONDERA DOR	FUENTE DE FINANCIACION										
											S.G.P. INVERSION FORZOSA	S.G.P. LIBRE INVERSION	S.G.P. LIBRE DESTINACION	R. PROPIOS	A. NALES	A. DEPTALES	COOP. INTERNAL	R. CREDITO	TOTAL		
AGUA POTABLE Y S.B.		Ampliar y Optimizar Plan Maestro de Acueducto y Alcantarillado	No. Plan Mtro AA	1	0		MM		1	30%	609.862.675	0	0	0	0	0	0	0	0	609.862.675	
		Construcción de sistemas de Acueductos veredales y dotación	No. Acud. Veredal	8	1	MI			2		46.305.000	0	0	0	0	0	0	0	2.546.775.000	0	2.546.775.000
		Mejoramiento (Construcción Bocatoma) optimización de la red	No. Kms.	6	5	MI			1.5		69.457.500	0	0	0	0	0	0	0	902.947.500	0	972.405.000
		Construcción de Tanques de recolección de agua lluvia y unidades	No. Unidades	120	0	MI			30		104.186.250	0	0	0	0	0	0	0	157.500.000	0	261.686.250
		Compra de terrenos para la construcción de la bocatoma del a	No. Lotes	4	0	MI			0		1.158	0	0	0	0	0	0	0	0	0	1.158
		Compra de terrenos para la construcción de la bocatoma del a	No. Lotes	2	0	MI			0		1.158	0	0	0	0	0	0	0	0	0	1.158
		Construcción de unidades sanitarias veredales Río Patía y Pat	No. Unidades San.	120	0	MI			30		0	0	0	0	289.406.250	0	0	0	0	0	289.406.250
		Estudio técnico para el cierre y eliminación de botaderos de ba	No. Estudios	1	0	MI			1		5.788.125	0	0	0	0	0	0	0	0	0	5.788.125
		Construcción II Etapa del Acueducto Bocas de Telembi	No. Acueductos	1	0	MI			1		0	0	0	0	0	0	0	0	460.734.750	0	460.734.750
		Construcción de Planta de tratamiento para agua potable y pla	No. Plantas	2	0	MI			1		23.152.500	0	0	0	0	0	0	0	0	0	23.152.500
		Implementación y puesta en marcha de la Planta de Composte	No. Plantas	1	0	MI			1		52.093.125	0	0	0	0	0	0	0	0	0	52.093.125
		Subsidios (15%) Fondo de Solidaridad y Redistribución del Ing	No. FSRI	1	0		MM		1		82.189.417	0	0	0	0	0	0	0	0	0	82.189.417
		Mantenimiento y operación del sistema de aseo y disposición f	No. Dias	5	5		MM		5		75.245.625	0	0	0	0	0	0	0	0	0	75.245.625
		Implementar Plan de Mejoramiento de calidad y cobertura del	No. Acciones	12	0	MI			4		2.894.063	0	0	0	0	0	0	0	0	0	2.894.063
		Fortalecimiento Institucional técnico, operativo y administrativo	No. Event. Capac	4	0	MI			1		3.472.875	0	0	0	0	0	0	0	0	0	3.472.875
		Formulación Plan de Saneamiento y Manejo de Vertimientos-P	No. PSMV	1	0		MM		1		17.364.375	0	0	0	0	52.093.125	0	0	0	0	69.457.500
		Diseñar campañas de capacitación y prevención en saneamien	No. Campañas	8	1	MI			2		13.891.500	0	0	0	0	0	0	0	0	0	13.891.500
		Formulación Plan de Uso Eficiente y Ahorro del Agua-PUEA	No. PUEAA	1	0		MM		1		17.364.375	0	0	0	0	63.669.375	0	0	0	0	81.033.750
		Garantizar el acceso continuo del servicio de agua a la poblaci	No. Horas	24	12	MI			24		28.940.625	0	0	0	0	0	0	0	0	0	28.940.625
		Operación y funcionamiento del prestador de los servicios púb	No. Operadores	1	0		MM		1		5.788.125	0	0	0	0	0	0	0	0	0	5.788.125
	Ampliación de cobertura del servicio de recolección, transporte	No. Viviendas	500	496		MM		500		61.726.880	0	0	0	0	0	0	0	0	0	61.726.880	
										100%	135.816.874	0	0	0	0	0	0	0	0	135.816.874	
ALIMENTACION ESCOLAR		Aumento de cobertura en la ración alimentaria en restaurantes	No. Restaurantes	120	60	MI			30		23.152.500	0	0	0	0	0	0	0	0	0	23.152.500
		Formulación e implementación del plan de seguridad alimenta	No. Planes	1	1		MM		1		20.054.374	0	0	0	0	0	0	0	0	0	20.054.374
		Dotación de elementos (menajes) y materiales a restaurantes	No. Restaurantes	120	60	MI			30		45.147.375	0	0	0	0	0	0	0	0	0	45.147.375
		Ampliación de cupos de alimentación escolar	No. Niños	300	150	MI			75		47.462.625	0	0	0	0	0	0	0	0	0	47.462.625

Continuación Tabla 19

CULTURA	Construcción y mejoramiento de infraestructura de escenarios	No. Escenarios C.	1	0	MI		1	54.000.710	0	0	0	0	0	0	0	0	54.000.710
	Construcción y dotación de la casa de la cultura e inclusión de	No. Casa Cultura	1	0	MI		1	5.788.125	0	0	0	0	0	0	0	0	5.788.125
	Apoyo financiero a eventos culturales y rescate de tradiciones	No. Eventos	3	3		MM	3	3.472.875	0	0	0	0	0	0	0	0	3.472.875
	Creación de escuelas de formación artística	No. Esc. Formac	2	0	MI		1	8.103.375	0	0	0	0	0	0	0	0	8.103.375
	Adquisición y funcionamiento de la Emisora Comunitaria	No. Emisora Com	1	0	MI		1	5.788.125	0	0	0	0	0	0	0	0	5.788.125
	Construcción, dotación y funcionamiento de la Casa de la Mujer	No. Casa Mujer	1	0	MI		1	11.576.250	0	0	0	0	0	0	0	0	11.576.250
	Programa de mantenimiento y dotación de bibliotecas públicas municipal-Frbpm							0	0	0	0	0	0	0	0	0	0
	Organización y dotación de la biblioteca municipal como centro	No. Bibliotecas	1	0		MI	1	4.221.678	0	0	0	0	0	0	0	0	4.221.678
	Implementación de la cultura tradicional y recuperación de los	No. Eventos Turis.	4	0	MI		1	1.736.438	0	0	0	0	0	0	0	0	1.736.438
	Fortalecer el rescate de los valores en identidad cultural étnica	No. Eventos Cult.	12	3	MI		0	1.158	0	0	0	0	0	0	0	0	1.158
	Programa de capacitación y fundamentación artística a jóvenes	No. Capacitacion	4	0	MI		1	1.736.438	0	0	0	0	0	0	0	0	1.736.438
								71.999.645									71.999.645
	RECREACIÓN Y DEPORTE	Construcción de juegos infantiles y cancha múltiple en el área	No. Polideportivos	1	0	MI		1	26.518.874	0	0	0	238.675.650	0	0	0	0
Dotación de implementos a clubes deportivos organizados		No. Clubes	5	0	MI		2	3.699.770	0	0	0	0	0	0	0	3.699.770	
Apoyo al fomento del tiempo libre en eventos deportivos		No. Eventos	3	0		MM	3	2.315.250	0	0	0	0	0	0	0	2.315.250	
Creación y capacitación de escuelas de formación deportiva		No. Esc. Formac	5	0	MI		1	4.737.002	0	0	0	0	0	0	0	4.737.002	
Construcción del Estadio Municipal		No. Estadios	1	0	MI		1	21.994.875	0	0	0	185.220.000	0	0	0	207.214.875	
Construcción y mejoramiento de infraestructura de los escenarios		No. Escenarios D.	7	0	MI		2	11.576.250	0	0	0	0	0	0	0	11.576.250	
Conformación del Comité Municipal de Deporte		No. Comites	1	0	MI		1	1.157.625	0	0	0	0	0	0	0	1.157.625	

**MUNICIPIO ROBERTO PAYAN
PLAN PLURIANUAL DE INVERSIONES
AÑO 2011**

Tabla 20. Sectores no básicos con recursos

EJES SECTORES	DESCRIPCION DE LA META	DESCRIPCION INDICADOR	META DEL CUATRENO	INDICADOR INICIAL 2010	MI	MM	MD	META CANTIDAD 2011	PONDERADOR	FUENTE DE FINANCIACION								
										S.G.P. INVERSION FONDSISA	S.G.P. LIBRE INVERSION	S.G.P. LIBRE DESTINACION	R. PROPIOS	A. NALES	A. DEPTALES	COOP. INTERNAL	R. CREDITO	TOTAL
AGROPECUARIO	Programa de capacitación y asistencia técnica agropecuaria	No. Produc Asist.	7250	0	MI			2250		0	81.616.035	0	0	0	0	0	0	81.616.035
	Proyectos productivos para la implementación de las cadenas productivas del	No. Proyectos	7	0	MI			2		0	9.261.000	0	0	0	0	0	0	9.261.000
	Construcción y funcionamiento de la Planta de concentrados para el sector agr	No. Plantas	1	0		MM		1		0	28.940.625	0	0	57.881.250	28.940.625	0	0	115.762.500
	Apoyo a productores del cultivo arroz en la vereda Bocas del Telémbo	No. Productores	15	0	MI			1		0	0	0	0	245.416.500	38.201.625	78.486.975	0	362.105.100
	Construcción centro de acopio de cacao en el Corregimiento de Pumbi la Lajas	No. Centro Acop	3	0	MI			1		0	0	0	0	85.520.705	9.502.944	0	0	95.023.649
	Plan de Etnodesarrollo 'NARIÑO PACIFICO', Componente de Pesca, Acuicultu	No. Proyectos	5	0	MI			1		0	1.158	0	0	0	0	0	0	1.158
	Proyectos productivos para el fomento de la cría de Especies Menores y Piscicu	No. Proyectos	4	0	MI			1		0	3.472.875	0	0	0	0	0	210.000.000	213.472.875
	Formulación de proyectos productivos (Piscicultura) para el sector minero	No. Proyectos	3	0	MI			1		0	3.472.875	0	0	0	0	0	0	3.472.875
	Programa familias Guardabosques	No. Beneficiarios	7500	3800	MI			1500		0	1.157.625	0	0	0	0	0	0	1.157.625
	Creación del Fondo Agropecuario de Garantías de la Región del Pacífico	No. Fondos	1	0		MM		1		0	1.157.625	0	0	0	0	0	0	1.157.625
	Creación del Fondo Agropecuario de Garantías Municipal (FORAM)	No. Fondos	1	0		MM		1		0	1.158	0	0	0	0	0	0	1.158
	Convenio interinstitucional en ciencia y tecnología con universidades para el co	No. Convenios	2	0	MI			1		0	578.813	0	0	0	0	0	0	578.813
	Programa producción limpia y mercados verdes	No. Proyectos	4	0	MI			0		0	1.158	0	0	0	0	0	0	1.158
Programa jóvenes rurales y cursos de formación técnica y profesional con el S	No. Cursos	8	0	MI			2		0	1.157.625	0	0	0	0	0	0	1.157.625	
										46.305.000							46.305.000	
VIVIENDA	Construcción y mejoramiento de vivienda rural veredas el Cedro, Piscoande, P	No. Viviendas	100	0		MM		100		0	23.152.500	0	0	0	0	210.000.000	233.152.500	
	Construcción de vivienda urbana por atentados terroristas	No. Viviendas	51	0		MM		51		0	0	0	0	537.253.763	0	0	537.253.763	
	Construcción de vivienda rural familias desplazadas veredas Panga, el Carmer	No. Viviendas	32	0		MM		32		0	0	0	0	382.016.250	0	0	382.016.250	
	Construcción de vivienda rural por desastres naturales Veredas el Cedro, Papi	No. Viviendas	100	0		MM		100		0	0	0	0	810.337.500	0	0	810.337.500	
	Programa de construcción y mejoramiento de vivienda en sitio propio urbano y	No. Viviendas	99	0		MI		99		0	23.152.500	0	0	0	0	0	23.152.500	
	Construcción de vivienda nueva en situación de emergencia	No. Viviendas	49	0		MM		49		0	0	0	0	578.812.500	0	0	578.812.500	
										46.305.000							46.305.000	
ELECTRIFICACION	Ampliación y optimización de la red de infraestructura eléctrica urbana	No. Kms	5			MM		1		0	17.364.375	0	0	0	0	0	17.364.375	
	Ampliación de la red eléctrica rural y dotación de plantas eléctricas	No. Plantas	4			MI		1		0	11.576.250	0	0	0	0	0	11.576.250	
	Construcción de la red de interconexión eléctrica de media tensión desde Palo	No. Kms	13	0	MI			13		0	0	0	0	1.562.793.750	0	0	1.562.793.750	
	Implementación del Software para la facturación y cobro del servicio de energ	No. Software	1	0	MI			1		0	0	0	0	2.315.250	0	0	2.315.250	
	Reposición de posteria en aluminio o concreto y construcción de casetas para	No. Veredas	12	0	MI			3		0	17.364.375	0	0	0	0	0	17.364.375	
	Instalación de equipos energéticos de media tensión en las localidades de el P	No. Veredas	10	0	MI			5		0	0	0	0	2.060.572.500	0	0	2.060.572.500	

Continuación Tabla 20

DESARROLLO COMUNITARIO	Programa desarrollo de participación comunitaria	No. Proyectos	5	0	MI			1		23.151.342	0	0	0	0	0	0	23.151.342
	Capacitación a mujeres líderes, concejos comunitarios de comunidades negras	No. Talleres	4	0	MI			1		8.102.217	0	0	0	0	0	0	8.102.217
	Conformación de clubes juveniles del ICBF para el fortalecimiento de los espacios	No. Clubes Juven	2	0	MI	MM		4		1.273.388	0	0	1.192.354	0	0	0	2.465.741
								2		0	0	0	0	0	0	0	0
										69.457.500							69.457.500
EQUIPAMIENTO MUNICIPAL	Construcción y mantenimiento de Muelles y Escalinatas del sector urbano y rural	No. Muelle y Esca	12	0	MI			3		34.728.750	0	0	0	0	0	0	34.728.750
	Construcción del Centro Administrativo Municipal	No. C.A.M	1	0	MI			0		0	0	231.525.000	66.070.289	0	0	0	297.595.289
	Construcción de la Casa de Albergo para la atención a desplazados y situaciones	No. Instalaciones	1	0	MI			1		23.152.500	0	0	0	0	0	0	23.152.500
	Reestructuración, dotación y funcionamiento de las instalaciones del Sena	No. Instalaciones	1	0	MI			1		11.576.250	0	0	0	0	0	0	11.576.250
	Construcción y adecuación de la Estación de la Policía Nacional	No. Instalaciones	1	0	MI			1		0	0	0	0	0	0	0	0
										23.154.815							23.154.815
EMPLEO	Programa de Microcréditos Urbano y Rural - Banca de Oportunidades	No. Créditos	20	0	MI			4		3.472.875	0	0	0	0	0	0	3.472.875
	Fomento para el apoyo a la microempresa productiva para la generación de empleos	No. Mujer, Benef.	20	0	MI			4		8.103.375	0	0	0	0	0	0	8.103.375
	Montar y organizar proyectos empresariales para Jóvenes (Fondo Emprender)	No. Joven. Benef	5	0	MI			1		5.788.125	0	0	0	0	0	0	5.788.125
	Reubicación y activación de la Capilladora Municipal	No. Capilladora	1	0	MI	MM		0		1.158	0	0	0	0	0	0	1.158
	Apoyo a proyectos productivos a favorecer a la población de la tercera edad	No. Proyectos	4	0	MI			0		1.158	0	0	0	0	0	0	1.158
	Transferencia de Tecnología y Dotación de implementos al sector Minero	No. Beneficiarios	20	0	MI			5		5.788.125	0	0	23.152.500	0	0	0	28.940.625
										43.989.750							43.989.750
JUSTICIA	Programa de seguridad, convivencia pacífica y conciliación ciudadana (Casa de Justicia)	No. Proces Atend	1	0	MI			1		3.472.875	0	0	0	0	0	0	3.472.875
	Funcionamiento Centro de Conciliación Municipal	No. Centros Conc	1	0	MI			1		17.364.375	0	0	0	0	0	0	17.364.375
	Fortalecimiento y dotación a las inspecciones del Municipio	No Inspecciones	18	0	MI			4		23.152.500	0	0	0	0	0	0	23.152.500
										158.594.625							158.594.625
DESARROLLO INSTITUCIONAL	Fortalecimiento de la Oficina de Control Interno e implementación del Modelo de Control	No. Estudio Form	1	0	MI			1		40.516.875	0	0	0	0	0	0	40.516.875
	Conformación del Archivo Público Municipal e Implementación de las tablas de clasificación	No. Estudio	1	0	MI			1		23.152.500	0	0	0	0	0	0	23.152.500
	Fortalecimiento Institucional en Planeación, Finanzas y participación comunitaria	No. Func. Capac	20	5	MI			5		5.788.125	0	0	0	0	0	0	5.788.125
	Institucionalización de la Página Web de la Alcaldía Municipal-Programa Agenda	No. Pagina Web	1	0	MI			1		0	0	0	0	0	0	0	0
	Capacitación a funcionarios en rendición de informes SICEP, SÍDEF, SEREC, SÍDEF	No. Func. Capac	5	0	MI			5		2.315.250	0	0	0	0	0	0	2.315.250
	Operatividad del Banco de Proyectos de Inversión Municipal	No. Proy. Radic	60	0	MI			15		20.837.250	0	0	0	0	0	0	20.837.250
	Elaboración del Código de Rentas del Municipio y legalización de Escrituras Públicas	No. Codigos	1	0	MI	MM		1		5.788.125	0	0	0	0	0	0	5.788.125
	Estudio de Actualización de la Estratificación Socio-económica urbana del Municipio	No. Estudio.	1	0	MI	MM		1		37.044.000	0	0	0	0	0	0	37.044.000
Elaboración del Manual de Funciones y Procedimientos de la Estructura Organizacional	No. Maual Func.	1	0	MI			1		23.152.500	0	0	0	0	0	0	23.152.500	
										17.364.375							17.364.375
AMBIENTE	Programa de conservación, reforestación, manejo de ecosistemas y reservas	No. Proyectos	1	0	MI			1		11.576.250	0	0	0	0	0	0	11.576.250
	Programa de reforestación para la protección de Microcuencas, quebradas las Tumbas	No. Proyectos	2	0	MI			1		0	33.707.351	0	0	0	0	0	33.707.351
	Capacitación y organización de consejos comunitarios formulación del plan de desarrollo	No. Proyectos	5	0	MI			1		5.788.125	0	0	0	0	0	0	5.788.125
										31.255.875							31.255.875
ATENCIÓN Y RECURSOS	Conformación del Comité local de Emergencias	No. Comites	1	0	MI			1		1.736.438	0	0	0	0	0	0	1.736.438
	Formulación del Plan de Prevención y Atención de desastres Municipal	No. Plan Formul	1	0	MI			1		13.891.500	0	0	0	0	0	0	13.891.500
	Apoyo a las actividades de Conformación de la Brigada Bomberil	No. Brig Bomberil	1	0	MI			1		4.051.688	0	0	0	0	0	0	4.051.688
	Realizar Ajustes al E.O.T e implementar el Expediente Municipal	No. E.O.T Ajust.	1	0	MI			1		11.576.250	0	0	0	0	0	0	11.576.250

TERCERA PARTE

1. SISTEMA DE EJECUCION, SEGUIMIENTO Y EVALUACION

1.1 EJECUCIÓN DEL PLAN DE DESARROLLO

Corresponde a esta parte del plan establecer la correspondencia entre el plan de inversiones y los recursos para la financiación de los programas y proyectos, los cuales en su mayor parte requieren de la gestión administrativa de los recursos de cofinanciación, cooperación internacional, dado que los recursos propios o de transferencia del Municipio son insuficientes. Optimizar los recursos disponibles con sistemas y procedimientos de información confiables y oportunos.

Una vez aprobado el plan de desarrollo, se debe establecer en cada una de las dependencias sectoriales las competencias, actividades y responsabilidades en la ejecución del plan para una adecuada gestión.

Para ello se implementará como instrumento ejecución del plan, un plan de acción, plan indicativo, plan operativo anual de inversiones – POAI, y el Banco de Proyectos; los cuales generarán indicadores de seguimiento y monitoreo en la gestión.

Los planes de acción deben ser sectoriales. Este mecanismo permite comparar los resultados alcanzados por el municipio con las metas sectoriales previstas en el plan de desarrollo.

1.2 SEGUIMIENTO, EVALUACION Y RENDICION DE CUENTAS

Una vez hecha la contratación e iniciado el proceso de ejecución del proyecto se debe hacer seguimiento físico y financiero mediante el mecanismo de ejecución seguimiento y evaluación anualmente, conforme lo dispuesto en la ley 152 del 98 ley 715 2001 ley 617 del 2000. Este instrumento es el sistema de seguimiento y evaluación de proyectos de inversión – Ssepi para la operatividad del banco de programas y proyectos, los cuales permiten medir los resultados de los objetivos y metas propuestas y evaluar los impactos de desarrollo social, económico y ambiental, a través de indicadores de evaluación de eficiencia y logros del nivel de cumplimiento.

Por otra parte se debe hacer seguimiento a la inversión mediante la rendición de cuentas, es decir, la obligación legal y ética de informar como se han invertido los recursos.

ANEXOS

ANEXO A.
PROGRAMA SALUD

PLAN DE DESARROLLO MUNICIPIO DE ROBERTO PAYAN VIGENCIA 2008 - 2011 PRIORIZACION DE PROYECTOS PROGRAMA SALUD										
No.	NOMBRE DEL PROYECTO	EJE Y/O DIMENSION	COSTO APROXIMADO (\$)	FUENTES DE COFINANCIACION				PERIODO DE EJECUCION		
				RECURSOS PROPIOS DEL MUNICIPIO Y/O S.G.P	COFINAN.	RECURSOS DEL CREDITO	OTROS RECURSOS	AÑOS	PLAZO	PRIORIDAD
1	Continuidad Regimen Subsidiado	Social	1.388.709.319	1.388.709.319	0	0	0	4	Corto	1
2	Ampliación de Cobertura Regimen Subsidiado	Social	59.565.559	59.565.559	0	0	0	4	Corto	1
3	Actualización de la base de datos SISBEN III	Social	2.000.000	2.000.000	0	0	0	4	Corto	1
3	Salud Publica	Social	135.211.912	135.211.912	0	0	0	4	Corto	1
3.1	Acciones de Promoción de Salud y Calidad de vida	Social	66.211.912	66.211.912	0	0	0	4	Corto	1
3.2	Acciones de prevención de Riesgos (biológicos, sociales, ambientales y sanitarios)	Social	20.000.000	20.000.000	0	0	0	4	Corto	1
3.3	Acciones de vigilancia en Salud y Gestión del Conocimiento	Social	42.500.000	42.500.000	0	0	0	4	Corto	1
3.4	Acciones de Gestión integral para el desarrollo operativo y funcional del Plan Nacional en Salud Publica	Social	6.500.000	6.500.000	0	0	0	4	Corto	1
4	Prestación de Servicios en Salud	Social	487.652.162	487.652.162	0	0	0	4	Corto	1
4.1	Fortalecer la sostenibilidad financiera de la E.S.E con el acceso a los servicios de salud en calidad y eficiencia	Social	25.000.000	25.000.000	0	0	0	4	Corto	1
4.2	Mejorar la atención y prestación del servicio de Salud	Social	123.500.000	123.500.000	0	0	0	4	Corto	1
4.3	Construcción y Mejoramiento de la red de los servicios de Salud	Social	30.000.000	30.000.000	0	0	0	4	Mediano	1
4.4	Aumentar la cobertura en la oferta de servicios de salud en	Social	206.000.000	206.000.000	0	0	0	4	Corto	1
4.5	Dotación de materiales y equipos a los Puestos de Salud y de la E.S.E las Mercedes	Social	57.652.762	57.652.762	0	0	0	4	Corto	1
4.6	Construcción de la sala de consulta externa y partos de la E.S.E las Mercedes	Social	768.908.000	35.000.000	40.000.000		693.908.000	4	Mediano	1
4.7	Acción de Fortalecimiento de la Red de Urgencias	Social	5.000.000	5.000.000	0	0	0	4	Corto	1
4.8	Fortalecimiento institucional Capacitación personal Salud	Social	5.000.000	5.000.000	0	0	0	4	Corto	1
	TOTAL		3.525.374.566	2.791.466.566	40.000.000	0	693.908.000			

Nota. CIFRAS ANUALES.

ANEXO B

PROGRAMA EDUCACIÓN

PLAN DE DESARROLLO MUNICIPIO ROBERTO PAYAN VIGENCIA 2008 - 2011										
PRIORIZACION DE PROYECTOS PROGRAMA: EDUCACION										
No.	NOMBRE DEL PROYECTO	EJE Y/O DIMENSION	COSTO APROXIMADO (\$)	FUENTES DE FINANCIACION				PERIODO DE EJECUCION		
				RECURSOS PROPIOS DEL MUNICIPIO Y/O S.G. P	COFINANCIACION N.	RECURSOS DEL CREDITO	OTROS RECURSOS	AÑOS	PLAZO	PRIORIDAD
1	Construcción y mejoramiento de infraestructura adecuada para establecimientos educativos urbanos y rurales.	Social	120.000	120.000	0	0	0	4	mediano	1
2	Dotación de transporte escolar para las zonas de difícil acceso del sector rural	Social	5.000	5.000	0	0	0	4	mediano	2
3	Construcion de dos aulas y baterias sanitarias en la Institucion Educativa San Jose de Telembi, y cambio de modalidad a bachillerato Agropecuario	Social	272.900	0	100.000	0	172.900	4	corto	1
4	Mejoramiento de las Instalaciones educativas de la Institucion educativa Policarpa Bocas del Telembi y Centros Educativos Rurales.	Social	117.000	117.000	0	0	0	4	mediano	1
5	Construccion de unidades sanitarias en las Instituciones y Centros Educativos, su tratamiento de aguas servidas y eliminacion de escretas en el area Urbana y Rural	Social	60.000	60.000	0	0	0	4	mediano	1
6	Implementacion de escenarios deportivos (canchas multiples) en los centros educativos rurales	Social	50.000	50.000	0	0	0	4	mediano	2
7	Programa compra de menajes y dotación de alimentos a restaurantes escolares.	Social	15.000	15.000	0	0	0	4	mediano	1
8	Proceso permanente de cualificación de docentes y diversificación de la educación básica secundaria y media vocacional en áreas forestal y agropecuaria.	Social	5.000	5.000	0	0	0	4	mediano	1
9	Dotación material didáctico, equipos audiovisuales, bibliotecas a escuelas rurales de los concejos comunitarios de Union de Cuencas, Catanguero, Agricultores del Patia, Integración del Telembi, El Progreso y Union del Patia Viejo.	Social	50.000	50.000	0	0	0	4	mediano	2
10	Formulación e implementación del Plan de Seguridad Alimentaria.	Social	17.324	17.324	0	0	0	4	mediano	1
11	Alfabetización Adulto Mayor (Proyecto Transformemos)	Social	8.000	8.000	0	0	0	4	mediano	2
12	Construcción de cinco (5) aulas en el Centro Educativo de Tamaje.	Social	120.000	120.000	0	0	0	4	mediano	2
13	Construcción de dos (2) comedores, adecuación y fortalecimiento de establecimientos de educación pre-escolar.		50.413	50.413	0	0	0	4	mediano	1
14	Programa computadores para educar.	Social	0	0	0	0	0	4	mediano	2
15	Compra de terrenos para construcción de instalaciones educativas veredas Tamaje, conquista y otras	Social	15.000	15.000	0	0	0	0	mediano	1
16	Adquisición de la Casa del Estudiante en la ciudad de Pasto.	Social	80.000	80.000	0	0	0	4	mediano	1
	TOTAL		985.637	712.737	100.000	0	172.900			

Nota. CIFRAS ANUALES.

ANEXO C.

**PROGRAMA AGUA POTABLE Y SANEAMIENTO BASICO
PLAN DE DESARROLLO MUNICIPIO DE ROBERTO PAYAN
VIGENCIA 2008-2011
PRIORIZACION DE PROYECTOS
PROGRAMA: AGUA POTABLE Y SANEAMIENTO BASICO**

No.	NOMBRE DEL PROYECTO	EJE Y/O DIMENSION	COSTO APROXIMADO (\$)	FUENTES DE FINANCIACION				PERIODO DE EJECUCION		
				RECURSOS PROPIOS DEL MUNICIPIO Y/O S.G. P	COFINAN.	RECURSOS DE CREDITO	OTROS RECURSOS	AÑOS	PLAZO	PRIORIDAD
1	Ampliación y optimización Plan Maestro de Acueducto y alcantarillado en la cabecera municipal	Infraestructura	2.200.000	0	0	0	2.200.000	4	mediano	1
2	Construcción sistemas de acueductos unifamiliares para recolección y suministro aguas lluvias en el área rural, y construcción de acueductos veredales.	Infraestructura	1.890.000	40.000	0	0	1.850.000	4	mediano	1
3	Mejoramiento y optimización de la red de conducción del sistema de acueducto y alcantarillado urbano	Infraestructura	840.000	60.000	0	0	780.000	4	mediano	1
4	Construcción de tanque de recolección de aguas lluvias y unidades sanitarias para los concejos comunitarios de Unión de cuencas, Cataguero, Integración del telembi, el Progreso, Agricultores del Patia y Unión de Patia Viejo.	Infraestructura	90.000	90.000	0	0	0	4	mediano	2
5	Cierre y eliminación de botaderos de basura en el área urbana y rural	Infraestructura	5.000	5.000	0	0	0	4	mediano	1
6	Construcción de la segunda II Etapa del Acueducto de Bocas del Telembi.	Infraestructura	398.000	0	0	0	398.000	4	mediano	2
7	Construcción de la planta de tratamiento para agua potable y planta de tratamiento para aguas residuales en la cabecera Municipal	Infraestructura	20.000	20.000	0	0	0	4	mediano	1
8	Implementación y puesta en marcha de la planta de compostaje para el manejo de los materiales reciclables y aprovechamiento de el material orgánico	Ambiental	45.000	45.000	0	0	0	4	mediano	2
9	Formulación del plan de saneamiento y manejo de Vertimientos PSMV.	Ambiental	60.000	15.000	0	0	45.000	4	mediano	1
10	Formulación del plan de uso eficiente y ahorro eficiente del agua PUEAA.	Ambiental	60.000	15.000	0	0	55.000	4	mediano	1
11	Sudsidio 15% para el fondo de solidaridad y distribución del ingreso.	Social	70.998	70.998	0	0	0	4	mediano	2
12	Mantenimiento y operación del sistema de aseo y disposición final residuos sólidos (relleno sanitario) e implementación del PGIR municipal.	Infraestructura	65.000	65.000	0	0	0	4	mediano	1
13	Implementación de un plan de acción en el mejoramiento de la calidad, cobertura y saneamiento básico	Sanamiento básico	2.500	2.500	0	0	0	4	mediano	1
14	Fortalecimiento Institucional técnico operativo y administrativo para la prestación del servicio de acueducto y alcantarillado en el casco urbano.	Servicios públicos	3.000	3.000	0	0	0	4	mediano	1

Continuación anexo C.

15	Compra de terrenos para la bocatoma del Acueducto de la cabecera Municipal.	Servicios publicos	30.000	30.000	0	0	0	4	mediano	1
16	Compra de terrenos para la bocatoma de Acueductos Veredales.	Servicios publicos	40.000	40.000	0	0	0	4	mediano	1
17	Ampliación de cobertura del servicio de recolección y disposición final de residuos solidos.	Servicios publicos	53.322	53.322	0	0	0	4	mediano	1
18	Construcción de Unidades sanitarias veredales Rio Patia y Patia Viejo.	Infraestructura	250.000	0	0	0	250.000	4	mediano	1
19	Operación y funcionamiento de la prestación directa de los servicios públicos de acueducto y alcantarillado municipal. Legalmente constituido y autorizado por la SSPD.	Servicios publicos	5.000	5.000	0	0	0	4	mediano	1
TOTAL			6.127.820	559.820	0	0	5.578.000			

Cifras año 2008.

ANEXO D.

PROGRAMA CULTURA RECREACIÓN Y DEPORTE

PLAN DE DESARROLLO MUNICIPIO DE ROBERTO PAYAN VIGENCIA : 2008 - 2011 PRIORIZACION DE PROYECTOS PROGRAMA: CULTURA, RECREACIÓN Y DEPORTE										
No.	NOMBRE DEL PROYECTO	EJE Y/O DIMENSION	COSTO APROXIMADO (\$) MILES DE (\$)	FUENTES DE FINANCIACION				PERIODO DE EJECUCION		
				RECURSOS PROPIOS DEL MUNICIPIO Y/O S.G.P	COFINANCIAC.	RECURSOS DEL CREDITO	OTROS RECURSOS	AÑOS	PLAZO	PRIORIDAD
CULTURA										
1	Construccion y mejoramiento de estructuras de escenarios culturales.	Social	10.000	10.000	0	0	0	4	Mediano	2
2	Construccion y dotación de la Casa de la Cultura incluyendo la escuela de musica y biblioteca cultural.	Social	5.000	5.000	0	0	0	4	Mediano	2
3	Apoyo financiero a eventos culturales y rescate de tradiciones. (Medicina Tradicional)	Social	3.000	3.000	0	0	0	4	mediano	2
4	Creación de escuelas de Formacion Artistica	Social	7.000	7.000	0	0	0	4	Mediano	1
5	Adquisición y funcionamiento de la emisora comunitaria	Social	5.000	5.000	0	0	0	4	Corto	2
6	Construccion, Dotacion y Funcionamiento de la Casa de la Mujer en la cabecera Municipal	Social	10.000	10.000	0	0	0	4	Mediano	2
7	Implementacion de la cultura tradicional y recuperacion de los Sitios Turisticos del Municipio.	Social	1.500	1.500	0	0	0	4	Mediano	2
8	Programa de capacitación y fundamentacion artistica al personal de la dependencia y en los centros educativos	Social	1.500	1.500	0	0	0	4	Mediano	2
9	Programa de mantenimineto y dotación de biblioteca pública municipal.	Social	3.647	3.647	0	0	0	4	Mediano	1
TOTAL CULTURA			46.647	46.647	0	0	0			
RECREACION Y DEPORTE										
1	Construcción de escenarios deportivos y mantenimiento de los existentes en el area urbana y rural	Social	10.000	10.000	0	0	0	4	Mediano	1
2	Construccion del estadio municipal	Social	179.000	19.000	0	0	160.000	4	Mediano	2
3	Programa de fomento a eventos deportivos	Social	2.000	2.000	0	0	0	4	Mediano	2
4	Creacion y capacitacion de escuelas de formacion deportiva	Social	4.092	4.092	0	0	0	4	Mediano	1
5	Dotación de implementos deportivos a clubes organizados a nivel urbano y rural	Social	3.196	3.196	0	0	0	4	Mediano	2
6	Conformación del comité municipal de deportes.	Social	1.000	1.000	0	0	0	4	Mediano	2
7	Construccion de juegos infantiles y cancha multiple Sector Parque Barrio Primavera	Social	229.085	22.908	0	0	206.177	4	Mediano	2
TOTAL DEPORTES			428.373	62.196	0	0	366.177			

Cifras año 2008.

ANEXO E.

PROGRAMA OTROS SECTORES Y EQUIPAMIENTO MUNICIPAL

PLAN DE DESARROLLO MUNICIPIO DE ROBERTO PAYAN VIGENCIA 2008-2011 PRIORIZACION DE PROYECTOS PROGRAMA: OTROS SECTORES Y EQUIPAMIENTO MUNICIPAL													
CIFRAS ANUAL 2008													
No.	NOMBRE DEL PROYECTO	EJE Y/O DIMENSION	FUENTES DE FINANCIACION							PERIODO DE EJECUCION			
			COSTO APROXIMADO (\$)	RECURSOS PROPIOS DEL MUNICIPIO Y/O S.G. P		COFINANCIAC.	RECURSOS DEL CREDITO	OTROS RECURSOS			AÑOS	PLAZO	PRIORIDAD
			MILES DE (\$)					APORTE NACION	APORTE DPTO	COOPERACION INTERNACIONAL			
1	Construcción y mejoramiento de vivienda rural, veredas el Cedro, Piscaunde, Palo Seco, Bocas del Telembi Gorgona 1 y 2, Chilbi, Papi las Palmas y otras.	Social	40.000	40.000	0	0	0	0	0	0	4	Mediano	1
2	Proyecto vivienda Urbana por atentado terrorista	Social	464.100	0	0	0	464.100	0	0	0	4	Mediano	1
3	Construcción vivienda nueva GUACUCO Y OTROS en situación de Emergencia	Social	500.000	0	0	0	500.000	0	0	0	4	Mediano	1
	Programa construcción y mejoramiento de vivienda en sitio propio a nivel urbano y rural, veredas Fatima, Go	Social	700.000	0	0	0	700.000	0	0	0	4	Medio	1
4	Construcción vivienda rural familias desplazadas vereda Panga, Gomez Jurado, el Camen y otras	Social	330.000	0	0	0	330.000	0	0	0	4	Mediano	1
5	Construcción de la Casa de Albergue para la Atención a Desplazados en el Casco Urbano	Social	20.000	20.000	0	0	0	0	0	0	4	Mediano	1
6	Construcción de vivienda urbana y rural de Interes Social por desastres naturales veredas varias	Social	700.000	-	0	0	700.000	0	0	0	4	Mediano	1
7	Construcción y Mantenimiento de la red vial Urbana	infraestructura	10.000	10.000	0	0	0	0	0	0	4	Mediano	1
8	Construcción y mantenimiento de caminos interveredales y vías fluviales (programa Colombia Profunda)	infraestructura	170.000	20.000	0	0	150.000	0	0	0	4	Mediano	1
	Mejoramiento de Caminos de la Red Terciaria (INVIAS).	infraestructura	100.000	-	0	0	100.000	0	0	0	4	Mediano	1
	Proyecto transporte fluvial por esteros: "ACUAPISTA PACIFICO SUR"	infraestructura	1.000	-	0	0	1.000	0	0	0	4	Mediano	2
	Compra de Terreno y ampliación de la rampla el Paso de los Indios.	infraestructura	5.000	5.000	0	0	0	0	0	0	4	Mediano	
	Construcción de la Pista del Aeropuerto de San Jose de las Lagunas. Municipio Roberto Payan.	infraestructura	1.500.000	-	0	0	1.500.000	0	0	0	4	Mediano	
9	Construcción del Centro Administrativo Municipal-CAM	Equipamiento Urbano	257.074	-	0	0	200.000	0	57.074	0	4	Mediano	1
10	Ampliación de redes de electrificación rural y compra de plantas electricas. Elaboración y presentación de proyectos de electrificación para las diferentes veredas del Municipio.	Energia Rural	10.000	10.000	0	0	0	0	0	0	4	Mediano	2

Continuación anexo E.

11	Reposicion de Posteria en Aluminio o Concreto y construccion de Caseta para la conservacion de grupos electrogenos.	Energia Rural	15.000	15.000	0	0	0	0	0	4	Mediano	2
12	Construccion de redes Electricas e Instalacion de Equipos Energeticos de Media Tension, en las localidades de : el Pato, el Cedro, Guacuco rio Ispí, Gualpi la Honda, Negrito, Playa el Medio, el Peñon Fatima, Salbunde y Yarumal.	Energia Rural	1.780.000	0	0	0	1.780.000	0	0	4	Mediano	1
13	Implementacion del Software para la facturacion y cobro del servicio de Energia Sector Rural	Energia Urbana	2.000	0	0	0	2.000	0	0	4	Mediano	2
14	Ampliacion y Optimizacion de la red electrica Urbana	Energia Urbana	15.000	15.000	0	0	0	0	0	4	Mediano	2
15	Construccion de red de interconexion electrica de media tencion desde Palo Seco a las localidades de Bocas del Telembi, Palsapi, Chilbi Dorado, Guabal, Gorgonas 1 y 2	Energia Rural	1.350.000	0	0	0	1.350.000	0	0	4	Mediano	2
16	Programa de Capacitacion y Asistencia Tecnica Agropecuaria	Economico productivo	28.000	28.000	0	0	0	0	0	4	Mediano	1
17	Creacion, Composición y Organización de la Comisaria de Familia dotada de un grupo Psicosocial en el Mu	Protección social	7.200	7.200	0	0	0	0	0	4	Mediano	1
18	Programa de Atencion y prevención de la niñez, infancia y adolescencia (Ley 1098/2006).	Protección social	10.000	10.000	0	0	0	0	0	4	Mediano	1
19	Implementación del Código de la Niñez, Infancia y Adolescencia en el Municipio. (Ley 1098 del 2006)	Protección social	500	500	0	0	0	0	0	4	Mediano	1
20	Programa de Atención a Programas Sociales (Familias en Acción-Estrategia Red Juntos)	Protección social	8.000	8.000	0	0	0	0	0	4	Mediano	2
21	Programa de Microcreditos Urbano y Rural - Banca de Oportunidades.	Desarrollo Social	3.000	3.000	0	0	0	0	0	4	Mediano	2
	Programa Jóvenes emprendedores (Fondo Emprender)	Economico	5.000	5.000	0	0	0	0	0	4	Mediano	
22	Programa Mundial de Alimentos-PMA	Protección social	1.000	1.000	0	0	0	0	0	4	Mediano	1
23	Formulacion del Plan de Atencion y Prevencion de Desastres Municipal y Ajuste al EOT	Protección social	27.000	27.000	0	0	0	0	0	4	Mediano	1
24	Programa de Seguridad alimentaria Adulto mayor y apoyo a proyectos productivos de la tercera edad	Proteccion Social	25.000	25.000	0	0	0	0	0	4	Mediano	1
25	Programa de Fortalecimiento Institucional en gestión administrativa, finanzas, planeación y participación comunitaria	Institucional	84.000	84.000	0	0	0	0	0	4	Mediano	1
26	Programa familias guardabosques	Economico	1.000	1.000	0	0	0	0	0	4	Corto	1
27	Programa Jóvenes Rurales y cursos de formación Técnica y Profesional con el SENA.	Social	1.000	1.000	0	0	0	0	0	4	Mediano	1
28	Proyectos de Conservación, Reforestacion y manejo de Ecosistemas y reservas naturales	Ambiental	10.000	10.000	0	0	0	0	0	4	Mediano	1
29	Proyectos Productivos para la Implementacion de las Cadenas productivas de plátano, coco, cacao, caña panelera, madera, arroz, maiz	Economico productivo	8.000	8.000	0	0	0	0	0	4	Mediano	1
30	Programas de Fomento para el apoyo a la microempresa productiva, para la generacion de empleo e ingresos familiares urbana y rural.	Economico	7.000	7.000	0	0	0	0	0	4	Mediano	2
31	Convenio interinstitucional para el conocimiento en ciencia y tecnologia en los procesos de producción y transformación, para generar valor agregado a la produccion	Economico Productivo	500	500	0	0	0	0	0	4	Mediano	2
32	Programa de producción limpia y mercados verdes.	Economico Ambiental	5.000	5.000	0	0	0	0	0	4	Mediano	1
33	Proyectos Productivos para el fomento de la cría de Especies Menores y Piscicultura	Economico productivo	8.000	8.000	0	0	0	0	0	4	Mediano	1
34	Adquisicion y Dotacion de implementos para el sector Minero	Economico Social	25.000	5.000	0	0	0	20.000	0	4	Mediano	2
35	Formulacion de Proyectos Productivos para el Sector Minero	Economico Productivo	3.000	3.000	0	0	0	0	0	4	Mediano	2
36	Reestructuracion, Dotacion y mantenimiento de las Instalaciones del SENA	Infraestructura	10.000	10.000	0	0	0	0	0	4	Mediano	2
37	Construccion y mantenimiento de Muelles y Escalinatas de los sectores Urbano y Rural. Amurallamiento en las veredas en donde se amerite dicha construcción por problemas de emergen.	Infraestructura	30.000	30.000	0	0	0	0	0	4	Mediano	2

Continuación anexo E.

38	Construcción vía San José de Guayacanes, Kilómetro 83	Infraestructura	2.800.000	0	0	0	0	0	2.800.000	4	Mediano
39	Capacitación y Organización de Consejos Comunitarios y Formulación Plan de Manejo Ambiental para cada consejo	Ambiental	5.000	5.000	0	0	0	0	0	4	Corto
	Programa de reforestación y conservación de microcuencas	Ambiental	29.119	29.119	0	0	0	0	0	4	Mediano
	Programa de desarrollo comunitario con participación colectiva de Jóvenes y Mujeres líderes	Institucional	31.999	31.999	0	0	0	0	0	4	Mediano
40	Construcción y funcionamiento de la planta de concentrados para el fortalecimiento del sector agropecuario	Economico productivo	100.000	25.000	0	0	90.000	25.000	0	4	Mediano
41	Implementación y Operatividad de la Planta de Compostaje	Economico Ambiental	45.000	45.000	0	0	0	0	0	4	Mediano
	Plan de Desarrollo "NARIÑO PACIFICO" Componente Pesca, Acuicultura, Pesca Caza y Turismo	Economico productivo	1.000	-	0	0	0	0	1.000	4	Mediano
42	Apoyo a productores del cultivo de arroz del Municipio de Roberto Reyes	Economico productivo	312.800	-	0	0	212.000	39.000	67.800	4	Mediano
	Creación del Fondo Agropecuario de Garantías Municipales (FORAM)	Economico productivo	1.900	1.900	0	0	0	-	0	0	Mediano
43	Creación Fondo Agropecuario de Garantías de la Región del Pacífico (Banco Agrario)	Economico productivo	1.000	1.000	0	0	0	0	0	4	Mediano
44	Construcción de un centro de acopio de cacao en el Corregimiento de Puntón (Municipio de Roberto Reyes)	Economico productivo	82.085	0	0	0	75.876	8.209	0	4	Mediano
45	Construcción y Adecuación de la Casa del Adulto Mayor en el Casco Urbano	Social	10.000	10.000	0	0	0	0	0	4	Mediano
46	Agenda de la Conectividad-Gobierno en línea (Región Vía de la Alcalde Municipal)	Comunicación	0	0	0	0	0	0	0	4	Mediano
47	Fortalecimiento de la Oficina de Control Interno e Implementación del MECI	Social	35.000	35.000	0	0	0	0	0	4	Mediano
48	Conformación del Archivo Público Municipal y Elaboración de las Tablas de Retención Documental	Institucional	20.000	20.000	0	0	0	0	0	4	Mediano
49	Construcción y Adecuación de la Estación de Policía Nacional	Equipamiento Urbano	0	0	0	0	0	0	0	4	Mediano
50	Construcción de Puente Alirio Varela Conquista Rio Isal	Infraestructura	45.000	15.000	0	0	30.000	0	0	0	Mediano
51	Programa de atención integral a población desplazada y Vulnerable (discapacitados) con énfasis en el sector rural	Social	8.000	2.000	0	0	0	6.000	0	4	Mediano
52	Jornada de Registro CIVIL para niños y adultos en el sector rural	Social	5.000	5.000	0	0	0	0	0	4	Mediano
	TOTAL		11.808.879	747.817	0	0	3.142.878	92.209	2.926.874		

Cifras año 2008

ANEXO F.

**PROYECTOS DE ACUERDO DE CONFORMACIÓN DEL CONSEJO
TERRITORIAL DE PLANEACIÓN Y ADOPCIÓN DEL PLAN DE DESARROLLO.**

ANEXO G.

ACTAS DE SOCIALIZACIÓN DEL PLAN DE DESARROLLO MUNICIPAL