



PLAN DE DESARROLLO MUNICIPAL 2012 – 2015  
“PROGRESO PARA MI CAMPO Y TRABAJO PARA MI PUEBLO”

**TABLA DE CONTENIDO**

	<b>Pág.</b>
<b>1. VISIÓN</b>	<b>1</b>
<b>2. MISIÓN</b>	<b>1</b>
<b>3. OBJETIVO GENERAL</b>	<b>1</b>
<b>3.1. OBJETIVOS ESPECIFICOS</b>	<b>2</b>
<b>4. VALORES</b>	<b>2</b>
<b>5. PRINCIPIOS</b>	<b>2</b>
<b>6. ENFOQUES DEL PLAN</b>	<b>3</b>
<b>7. ESTRATEGIAS</b>	<b>10</b>
<b>8. MARCO LEGAL</b>	<b>11</b>
<b>9. MARCO CONCEPTUAL</b>	<b>16</b>
<b>9.1. FINALIDAD DE LOS PLANES DE DESARROLLO</b>	<b>17</b>
<b>10. RESEÑA HISTORICA</b>	<b>19</b>
<b>11. CONTEXTO GENERAL</b>	<b>19</b>
<b>12. AREA DEL MUNICIPIO</b>	<b>22</b>
<b>13. ASPECTOS POLITICOS</b>	<b>23</b>
<b>14. ENFOQUE POBLACIONAL</b>	<b>26</b>
<b>15. DIMENSIÓN AMBIENTE NATURAL</b>	<b>32</b>
<b>15.1. CLIMATOLOGÍA</b>	<b>32</b>
<b>15.2. MICROCUENCAS Y SUBCUENCAS</b>	<b>33</b>
<b>15.3. SIGNIFICACIÓN AMBIENTAL</b>	<b>34</b>
<b>15.4. ZONAS DE PÁRAMOS Y SUPÁRAMOS</b>	<b>35</b>
<b>15.5. SUELOS DE EXPLOTACIÓN FORESTAL</b>	<b>33</b>
<b>16. COMPONENTE ESTRATEGICO MOMENTO DE RESPONDER A LA PROBLEMÁTICA LOCAL DEL MUNICIPIO DE FUNES</b>	<b>37</b>
<b>16.1. MATRIZ SECTOR MEDIO AMBIENTE</b>	<b>38</b>
<b>17. ZONAS VULNERABLES POR AMENAZAS</b>	<b>41</b>
<b>17.1. MATRIZ SECTOR GESTIÓN DEL RIESGO</b>	<b>42</b>
<b>18. DIMENSIÓN SOCIOCULTURAL</b>	<b>44</b>
<b>18.1. AGUA POTABLE Y SANEAMIENTO BÁSICO</b>	<b>44</b>
<b>18.2. ZONA RURAL</b>	<b>50</b>
<b>18.3. ASEO</b>	<b>53</b>



PLAN DE DESARROLLO MUNICIPAL 2012 – 2015  
“PROGRESO PARA MI CAMPO Y TRABAJO PARA MI PUEBLO”

18.3.1. MATRIZ AGUA POTABLE Y SANEAMIENTO BÁSICO	55
18.4. ENERGIA ELECTRICA	60
18.4.1. MATRIZ ENERGIA ELECTRICA	62
19. PROMOCIÓN VIVIENDA DE INTERES SOCIAL	64
19.1. MATRIZ DE VIVIENDA	68
20. PRESTACIÓN Y GARANTIA DE SERVICIOS DE EDUCACIÓN	69
20.1. NINGUNO SIN EDUCACIÓN	75
20.2. TASA NETA DE COBERTURA ESCOLAR PARA EDUCACIÓN BÁSICA SECUNDARIA	77
20.3. TASA COBERTURA ESCOLARA PARA EDUCACIÓN MEDIA	78
20.4. TASA DE REPITENCIA EN EDUCACIÓN BÁSICA PRIMARIA	80
20.5. TASA DE REPITENCIA EN EDUCACIÓN BÁSICA SECUNDARIA	81
20.6. REPITENCIA EN EDUCACIÓN MEDIA	82
20.7. EXTRAEDAD POR NIVEL DE ESCOLARIDAD	83
20.8. MATRIZ DE EDUCACIÓN	85
21. PRESTACIÓN Y GRANTÍA DE SERVICIOS DE DEPORTE Y APROVECHAMIENTO DEL TIEMPO LIBRE	91
21.1. MATRIZ SECTOR CULTURA	94
22. PRESTACIÓN Y GARANTÍA DE SERVICIOS DE CULTURA	97
22. 1. ASPECTOS SOCIOECONOMICOS DEL CABILDO	101
22.2. MATRIZ CULTURAL	103
23. PRESTACIÓN Y GARANTIA DEL SERVICIO DE SALUD	109
23.1. ATENCIÓN EN SALUD	111
23.2. ATENCIÓN A LA POBLACIÓN INFANTIL	114
23.3. CAUSAS DE MORTALIDAD Y MORBILIDAD	117
23.4. DESNUTRICIÓN	119
24. DIAGNOSTICO INFANCIA ADOLESCENTES Y JUVENTUD	123
24.1. TASA DE MORTALIDAD INFANTIL EN MENORES DE 1 AÑO	125
24.2. TASA DE MORTALIDAD DE NIÑOS, NIÑAS MENORES DE 5 AÑOS	126
24.3. CINCO PRIMERAS CAUSAS DE MUERTE EN MENORES DE 5 AÑOS	127
24.4. TASA DE MORTALIDAD DE 0 A 17 AÑOS POR CAUSAS EXTREMAS ( homicidio, suicidio, Accidentes, violencia intrafamiliar)	128
24.5. PORCENTAJE DE NIÑOS, NIÑAS Y ADOLESCENTES VALORADOS CON DESNUTRICIÓN	129
24.6. PREVALENCIA DE DESNUTRICIÓN GLOBAL EN NIÑOS, NIÑAS Y ADOLESCENTES ENTRE	



PLAN DE DESARROLLO MUNICIPAL 2012 – 2015  
“PROGRESO PARA MI CAMPO Y TRABAJO PARA MI PUEBLO”

<b>0 Y 17 AÑOS</b>	<b>132</b>
<b>24.7. PORCENTAJE DE NIÑOS, NIÑAS ENTRE 0 7 6 MESES QUE ASISTEN A CONTROLES DE CRECIMIENTO Y QUE RECIBEN LACTANCIA MATERNA EXCLUSIVA</b>	<b>133</b>
<b>24.8. PORCENTAJE DE EMBARAZOS EN MUJERES ADOLESCENTES</b>	<b>133</b>
<b>24.9. PORCENTAJE DE MUJERES GESTANTES CON DIAGNOSTICO DE ANEMIA NUTRICIONAL</b>	<b>135</b>
<b>24.10. PORCENTAJE DE NIÑOS, NIÑAS CON BAJO PESO AL NACER</b>	<b>135</b>
<b>25. TODOS SALUDABLES</b>	<b>137</b>
<b>26. DE CIUDADANIA</b>	<b>150</b>
<b>27. PROTECCIÓN</b>	<b>155</b>
<b>27.1. MATRIZ DE SALUD</b>	<b>177</b>
<b>27.2. MATRIZ GRUPOS VULNERABLES</b>	<b>182</b>
<b>27.3. MATRIZ DE VICTIMAS</b>	<b>189</b>
<b>28. JUSTICIA SEGURIDAD Y CONVIVENCIA SOCIAL</b>	<b>193</b>
<b>29. LESIONES PERSONALES</b>	<b>198</b>
<b>30. ACTO SEXUAL ABUSIVO A MENORES DE EDAD</b>	<b>199</b>
<b>31. LESIONES EN ACCIDENTE DE TRÁNSITO</b>	<b>199</b>
<b>32. VIOLENCIA INTRAFAMILIAR</b>	<b>199</b>
<b>30.1. MATRIZ SECTOR JUSTICIA</b>	<b>200</b>
<b>31. DIMENSIÓN ECONÓMICA</b>	<b>203</b>
<b>31.1. DESARROLLO RURAL Y EMPLEO</b>	<b>203</b>
<b>31.2. PRODUCCIÓN Y COMERCIO</b>	<b>204</b>
<b>31.3. TECNICA, TAMAÑO Y DISTRIBUCIÓN DE LA TIERRA</b>	<b>208</b>
<b>31.4. COMERCIALIZACIÓN DE PRODUCTOS</b>	<b>210</b>
<b>31.5. ACTIVIDAD PECUARIA</b>	<b>211</b>
<b>31.6. ESPECIES MENORES</b>	<b>212</b>
<b>31.7. EXTRACCIÓN MINERA</b>	<b>213</b>
<b>31.8. EMPLEO E INGRESOS</b>	<b>214</b>
<b>31.9. MATRIZ SECTOR ECONÓMICO Y EMPLEO</b>	<b>216</b>
<b>32. AMBIENTE CONSTRUIDO</b>	<b>220</b>
<b>32.1. INFRAESTRUCTURA VIAL</b>	<b>220</b>
<b>32.1.1. ZONA RURAL</b>	<b>220</b>
<b>32.1.2. ZONA URBANA</b>	<b>222</b>
<b>32.1.2.1. VÍAS ARTERIAS PRINCIPALES</b>	<b>222</b>



PLAN DE DESARROLLO MUNICIPAL 2012 – 2015  
“PROGRESO PARA MI CAMPO Y TRABAJO PARA MI PUEBLO”

<b>32.1.2.2. VÍAS ARTERIAS SECUNDARIAS</b>	<b>223</b>
<b>32.3. TRANSPORTE</b>	<b>223</b>
<b>32.3. MATRIZ TRANSPORTE Y VIAS</b>	<b>225</b>
<b>32.4. EQUIPAMENTOS MUNICIPALES</b>	<b>229</b>
<b>32.4. MATRIZ DE EQUIPAMIENTO</b>	<b>230</b>
<b>33. DIMENSIÓN POLITICO ADMINISTRATIVA</b>	<b>233</b>
<b>33.1. CATEGORIZACIÓN DEL MUNICIPIO</b>	<b>233</b>
<b>33.2. MATRIZ FORTALECIMIENTO INSTITUCIONAL</b>	<b>236</b>
<b>33.3. DESARROLLO COMUNITARIO</b>	<b>239</b>
<b>33.4. MATRIZ PARTICIPACIÓN CIUDADANA</b>	<b>240</b>
<b>34. ASPECTOS ECONÓMICOS Y FINANCIEROS</b>	<b>242</b>
<b>34.1. ANÁLISIS FINANCIERO DE LAS EJECUCIONES PRESUPUESTALES DE INGRESOS</b>	<b>242</b>
<b>34.2. ANALISIS FINANCIERO DE LAS EJECUCIONES PRESUPUESTALES DE GASTOS DE FUNCIONA MIENTO E INVERSIÓN PARTICIPACIÓN DE LOS DIFERENTES GASTOS EN EL TOTAL EROGADO</b>	<b>244</b>
<b>34.3. AHORRO CORRIENTE</b>	<b>246</b>
<b>35. PLAN DE INVERSIONES</b>	<b>246</b>
<b>35.1. FUENTES DE FINANCIAMIENTO DEL PLAN ESTRATÉGICO DE DESARROLLO MUNICIPAL</b>	<b>246</b>
<b>35.2. RECURSOS PROPIOS</b>	<b>246</b>
<b>35.3. TRANSFERENCIAS</b>	<b>247</b>
<b>35.4. TRANSFERENCIAS AUTOMÁTICAS</b>	<b>248</b>
<b>35.4.1.1. TRANSFERENCIAS NO CONDICIONADAS</b>	<b>248</b>
<b>35.5. CRÉDITO</b>	<b>248</b>
<b>35.6. RECURSOS NO CONVENCIONALES</b>	<b>248</b>
<b>35.7. COOPERACIÓN TÉCNICA INTERNACIONAL</b>	<b>249</b>
<b>35.7.1.1 FONDO FINANCIERO DE PROYECTOS DE DESARROLLO – FONADE</b>	<b>249</b>
<b>35.7.1.2. RECURSOS DE LA COMUNIDAD</b>	<b>250</b>
<b>35.7.1.3. APOYO DEL SECTRO INSTITUCIONAL</b>	<b>250</b>
<b>35.7.1.4. RECURSOS DE FUNDACIONES DE DESARROLLO SOCIAL</b>	<b>250</b>
<b>35.8. POTENCIAL FINANCIERO DEL MUNICIPIO</b>	<b>250</b>
<b>35.8. 1. PROYECCIÓN DE INGRESOS PROPIOS, TRANSFERENCIAS DE LA NACIÓN, GASTOS DE FUNCIONAMIENTO Y SERVICIOS DE LA DEUDA</b>	<b>251</b>
<b>35.8.2. CAPACIDAD DE ENDEUDAMIENTO</b>	<b>252</b>
<b>36. PLAN DE ACCIÓN</b>	<b>253</b>
<b>36.1. FINACIACIÓN DEL PLAN 2012 – 2015</b>	<b>254</b>



PLAN DE DESARROLLO MUNICIPAL 2012 – 2015  
“PROGRESO PARA MI CAMPO Y TRABAJO PARA MI PUEBLO”

<b>37. MATRICES ANALISIS FINANCIERO – EJECUCIONES PRESUPUESTALES DE INGRESOS 2009 2011 Y PRESUPUESTO 2012</b>	<b>256</b>
<b>38. PLAN PLURIANUAL DE INVERSIONES</b>	<b>274 - 415</b>
<b>39. PLAN INDICATIVO</b>	<b>416 - 444</b>
<b>40. MONITOREO, SEGUIMIENTO Y EVALUACIÓN DEL PLAN DE DESARROLLO</b>	<b>445 – 499</b>
<b>41. ANEXOS</b>	
<b>ANEXO No 1. Registro fotográfico de capacitación y reuniones con la comunidad para la formulación del plan de desarrollo 2012 - 2015</b>	
<b>ANEXO NO 2. Participación ciudadana diagnostico de la problemática o reconocimiento del territorio del municipio de Funes</b>	
<b>ANEXO NO 3. Listado de asistencia de participación ciudadana para la formulación del plan de Desarrollo 2012 - 2015</b>	
<b>ANEXO NO 4. Acta del Consejo Territorial de Planeación Municipio de Funes</b>	
<b>ANEXO NO 5. Decreto No 021 del 25 de enero del 2012 por el cual se integra el CTP de Funes</b>	
<b>ANEXO NO 6. Programa de Gobierno</b>	



PLAN DE DESARROLLO MUNICIPAL 2012 – 2015  
“PROGRESO PARA MI CAMPO Y TRABAJO PARA MI PUEBLO”

## 1. VISION

Para el 2020, Funes será un Municipio modelo de desarrollo productivo y competitivo mejorando la calidad de vida de sus habitantes en: Salud, Educación, Agua Potable y Saneamiento Básico, vivienda, deporte y cultura con sentido de equidad y convivencia ciudadana; un Municipio donde se pueda vivir con dignidad y seguridad, comprometidos con nuestra cultura ciudadana garantizando bienestar a la población vulnerable de nuestro ente territorial.

## 2. MISION

La Administración Municipal de Funes 2012 – 2015, garantizar a la comunidad un servicio eficiente, que logre las expectativas y soluciones de las necesidades de nuestros habitantes de nuestro territorio; a través de la aplicación de **políticas orientadas a mejorar la calidad de vida**; bajo principios de eficiencia, eficacia, transparencia, responsabilidad, imparcialidad y participación comunitaria. La administración orientará procesos de planeación, organización, dirección y control de los procesos, que optimizarán el desarrollo humano integral y sostenible. Desarrollará políticas públicas locales para el sector económico - productivo, cultura, educación, salud, recreación y deporte, infraestructura básica para el desarrollo, una estrategia integral encaminada a favorecer el medio ambiente, el agua, y saneamiento básico. Nuestro municipio se articulará a la región, al país y al mundo como municipio de frontera.

## 3. OBJETIVO GENERAL



PLAN DE DESARROLLO MUNICIPAL 2012 – 2015  
“PROGRESO PARA MI CAMPO Y TRABAJO PARA MI PUEBLO”

Mejorar la calidad de vida de los habitantes del Municipio de Funes, mediante la implementación de programas y proyectos que van encaminados a la satisfacción de sus necesidades básicas en: Salud, Educación, Agua Potable y Saneamiento Básico, vivienda, deporte y cultura con sentido de equidad y convivencia ciudadana.

### 3.1. OBJETIVOS ESPECÍFICOS.

Cada uno de estos se encuentran determinados en la parte estratégica en cada una de las matrices construidas en cada demisión

#### 4. VALORES.

- **Transparencia:** Manejo responsable de los recursos por medio del sistema de gestión por resultados y rendición de cuentas a la comunidad.
- **Confianza:** Participación ciudadana, comunicación clara, abierta y en doble vía
- **Equidad:** Primero los más necesitados y de condición especial

#### 5. PRINCIPIOS.

- **Ética Humana:** Trabajar por la dignidad y autonomía del individuo como valor primordial y promover la responsabilidad, ética en el ejercicio de sus libertades para saber el límite donde ellas afectan a la sociedad.
- **Responsabilidad Social:** Articular esfuerzos solidarios para saltar de la filantropía a la responsabilidad social como oportunidad para mejorar el entorno con la empresa privada, las organizaciones sociales, la sociedad civil, la academia y cooperación internacional.



PLAN DE DESARROLLO MUNICIPAL 2012 – 2015  
“PROGRESO PARA MI CAMPO Y TRABAJO PARA MI PUEBLO”

- **Responsabilidad Ciudadana:** Recuperación del civismo, la cooperación, colaboración y sentido de pertenencia y responsabilidad para facilitar la transformación positiva individual y colectiva a favor de la familia y la ciudad.
- **Valor Público:** La Gestión pública debe estar encaminada a la satisfacción de las necesidades y referencias de la ciudadanía, cuyo valor agregado es el valor público, reconocido por los beneficiarios en el sentido de transformar de manera positiva y con satisfacción, su estado inicial de vida.

## 6. ENFOQUES DEL PLAN.

### Enfoque General de Desarrollo Integral.

Orientar un proyecto de **Desarrollo Sostenible** en el municipio de Funes a través de una visión integral - sostenible en lo social, en lo económico y en lo ambiental, definiendo estrategias de intervención que permitan generar más y mejor calidad de vida y justicia social.

El desarrollo integral es un derecho humano fundamental reconocido internacionalmente, es un proceso de transformación multidimensional, sistémico, sostenible, diferencial e incluyente que se genera de manera planeada para lograr el bienestar de la población en armonía y equilibrio con lo ambiental (natural y construido), lo socio-cultural, lo económico, y lo político administrativo en el territorio del municipio.

**Enfoque Sistémico y multidimensional:** Este enfoque implica contemplar relaciones, interacciones, interdependencias y articulaciones armónicas y en equilibrio del conjunto de dimensiones: ambiental (natural y construida), poblacional, socio-cultural, económica, y político-administrativa. Abordar el concepto sistémico y multidimensional del desarrollo humano, implica como lo afirma Sabogal Tamayo, “comprender que las dimensiones están interrelacionadas, no se trata de partes separadas o separables, sino de un todo complejo. Si



PLAN DE DESARROLLO MUNICIPAL 2012 – 2015  
“PROGRESO PARA MI CAMPO Y TRABAJO PARA MI PUEBLO”

bien en el presente plan las diferentes dimensiones se tratan por separado, se lo hace solo como medio explicativo, pero no se puede olvidar su carácter de inseparabilidad”.<sup>1</sup>

**Enfoque de coordinación de la Gestión Pública:**

Para lo cual se hace necesario y urgente desde la administración municipal promover la articulación entre los sectores: público, privado, académico y los demás actores del desarrollo, ejerciendo Conversatorios de Acción Ciudadana (C.A.C.) y otros mecanismos de participación ciudadana y comunitaria.

La concreción de acciones y gestión de programas y proyectos requiere de una coordinación y articulación intersectorial, interinstitucional y entre niveles de gobierno nación, departamento y municipio, igual con el sector privado, académico y de cooperación internacional, y en todos los casos requiere la coordinación con la comunidad receptora de programas, proyectos y acciones del estado; esto con el fin de aunar esfuerzos, evitar duplicidad de funciones, ahorrar recursos y en suma lograr mayor eficiencia y eficacia en la gestión de las entidades de los diferentes ordenes y resultados oportunos y favorables para la comunidad en su conjunto.

**Enfoque de acción diferencial:**

Que sea incluyente y que de respuestas oportunas a las necesidades en salud, nutrición, educación y vivienda de la población más vulnerable.

Que respete y valore la dignidad humana, ejerciendo la participación abierta e incluyente con mujeres y hombres íntegros y capaces.

---

<sup>1</sup>.SABOGAL TAMAYO, Julián. Desarrollo Humano Multidimensional, Óp. cit.



PLAN DE DESARROLLO MUNICIPAL 2012 – 2015  
“PROGRESO PARA MI CAMPO Y TRABAJO PARA MI PUEBLO”

El enfoque diferencial es un método de análisis, de actuación y de evaluación de la población, basado en la protección de los derechos fundamentales de las poblaciones desde una perspectiva de equidad y diversidad; en ese sentido, considera la complejidad de la situación de pobreza y vulnerabilidad como algo diferencial según el tipo de sujeto, y por otro lado, promueve una visión múltiple de las opciones de desarrollo, respetando la diversidad étnica y cultural, concretar mecanismos que reproduzcan la inclusión y el desarrollo con equidad y se basa en el derecho a la igualdad, en otras palabras, “personas en situaciones similares deben ser tratadas de forma igual, y que aquellas que están en situaciones distintas deben tratarse de manera distinta, en forma proporcional a dicha diferencia” (Ministerio de Cultura, 2010)<sup>2</sup>.

**Enfoque de garantía y goce efectivo de derechos:** Este enfoque requiere que además de que la administración pública de todos los órdenes, para nuestro caso del municipio, por una parte se debe planear y presupuestar las acciones que posibiliten garantizar protección y goce efectivo de sus derechos, este enfoque aplica para los sujetos de derechos colectivos e individuales, como lo son

- ✓ Los derechos humanos son el fin y el medio, los sujetos de derecho son el eje del desarrollo, diseño, ejecución y evaluación de planes, programas y proyectos, en relación con su impacto en la realización de los derechos de las personas y en las comunidades. La interdependencia e integralidad de los derechos guían la acción pública.
- ✓ Empoderar a las personas, grupos y comunidades para la exigibilidad y el ejercicio de los derechos: planificar, diseñar e implementar acciones de manera participativa e incluyente.

---

<sup>2</sup> DEPARTAMENTO NACIONAL DE PLANEACIÓN. Guía para la incorporación de la variable étnica y el enfoque diferencial en la formulación e implementación de planes y políticas a nivel nacional y territorial Bogotá, 2012. p. 17 - 18.



PLAN DE DESARROLLO MUNICIPAL 2012 – 2015  
“PROGRESO PARA MI CAMPO Y TRABAJO PARA MI PUEBLO”

- ✓ Enfrentar los problemas sociales reconociendo la existencia de desigualdades de origen étnico, religioso, de edad, de género e incluso geográficas o socioeconómicas.
- ✓ Porque somos un Estado Social de Derecho y las autoridades públicas deben actuar en función del cumplimiento de los Derechos Humanos (civiles, políticos, económicos, sociales, culturales, colectivos y del medio ambiente).
- ✓ Porque los derechos humanos son responsabilidad de todos: del Gobierno nacional, de los gobiernos regionales y locales y de toda la ciudadanía.
- ✓ Porque la condición necesaria para ejercer el mandato popular como servidor público, es reconocer al ser humano como base de la sociedad y prioridad de todas sus decisiones y actuaciones.
- ✓ Diseñar y poner en ejecución programas o proyectos dirigidos a proteger a las personas, grupos o comunidades en situación de riesgo extraordinario o extremo. Decreto 4912 de 2011
- ✓ Grupo Departamental de Medidas Complementarias para la protección de víctimas y testigos en el marco de la Ley 975 de 2005, reglamentada por el Decreto 1737 de 2010.

**Enfoque de Inclusión y Focalización en el gasto social:**

**Modelo de Subsidios** donde se entregarán prioritariamente a las familias más pobres del Municipio de Funes, en temas como la **Gratuidad en la educación**, Cobertura en régimen subsidiado en salud, Subsidios para mejoramientos de vivienda y vivienda nueva. La entrega de estos subsidios estarán condicionados a un compromiso de la familia de:



PLAN DE DESARROLLO MUNICIPAL 2012 – 2015  
“PROGRESO PARA MI CAMPO Y TRABAJO PARA MI PUEBLO”

Acoger la directriz nacional para implementar programas de inversión social integral focalizados a la población desplazada – pobre y vulnerable y la que se encuentra en situación de riesgo en el territorio.

**Enfoque Poblacional:** Da cuenta de la diversidad en la población y sus demandas e intereses particulares, permite definir la magnitud de las demandas de bienes y servicios a satisfacer, y su concentración en puntos específicos del territorio, el potencial laboral para la economía y las posibilidades de sostenibilidad poblacional; hace visible a las poblaciones en situación riesgo, vulnerabilidad y exclusión, y condiciones de vida mínimas población en pobreza y pobreza extrema y víctimas de la violencia; igual, permite la “identificación y focalización” de la intervención, y desarrollar acciones afirmativas y diferenciales sensibles al género (mujeres y hombres), al ciclo vital (niñez, infancia, adolescencia, adulto mayor), a la etnia (indígenas, raizales, afrocolombianos, R-rom), a la discapacidad y a la opción sexual (lesbianas, gay, bisexuales o transexuales). como sujeto del desarrollo y de derechos.<sup>3</sup>

**Enfoque Objetivos del Milenio -ODM.** El artículo sexto del Ley 1450 de 2011, establece que de acuerdo con la meta del Plan Nacional de Desarrollo de alcanzar plenamente los objetivos del milenio, las entidades territoriales informarán a los ministerios, entidades competentes y el Departamento Nacional de Planeación, de la inclusión en sus Planes de Desarrollo de objetivos, metas y estrategias concretas dirigidas a la consecución de las Metas del Milenio, a las que se ha comprometido internacionalmente la Nación. Los ODM ratifican la responsabilidad que tienen los Estados Nación, Departamentos y Municipios de garantizar los derechos fundamentales de las personas, combatir la pobreza y promover el desarrollo humano de sus habitantes, de acuerdo con su realidad<sup>4</sup>.

---

<sup>3</sup> Ibid,

<sup>4</sup> Colombia lo hizo a través del documento CONPES Social 91 de 2005, en el que se definieron las metas y estrategias del país para lograr los ODM al 2015, y del documento CONPES Social 140 de 2011, que modifica el documento CONPES Social 91 de 2005 en lo concerniente a la inclusión de nuevos indicadores y al ajuste en las líneas de base y metas de algunos de los indicadores inicialmente adoptados y se hicieron cambios en fuentes de información.



PLAN DE DESARROLLO MUNICIPAL 2012 – 2015  
“PROGRESO PARA MI CAMPO Y TRABAJO PARA MI PUEBLO”

**Enfoque Equidad de Género:** Los municipios deben impulsar la perspectiva de género en la formulación, gestión y seguimiento de las políticas, planes y programas en las entidades públicas nacionales y territoriales según lo dispuesto en el decreto 3445 de 17 de septiembre de 2010 art. 20 Numeral 2. Lo anterior implica: Garantizar los derechos humanos integrales e interdependientes de las mujeres y la igualdad de género, Fortalecer el tema de mujer y género en las instituciones del estado a nivel nacional y territorial, Promover espacios de interlocución con las organizaciones de mujeres y de la sociedad civil, promover la transversalización del enfoque diferencial de género en las políticas públicas de atención integral a la población desplazada por la violencia y población en pobreza extrema.

**Enfoque primera infancia, niñez y adolescencia:** En el marco de la Ley 1098 de le corresponde a los municipio conforme a sus competencias la inclusión en sus planes de desarrollo de una política pública de sujetos y garantía de derechos (Existencia, desarrollo, ciudadanía, protección especial) para los Niños, Niñas y Adolescentes, lo cual implica una protección integral básica y de derechos humanos diferencial y focalizada.

**Enfoque pobreza extrema “Red Unidos”:** El artículo nueve del Ley 1450 de 2011, establece que los planes de desarrollo y los presupuestos de las entidades territoriales, contemplen en su formulación y ejecución la estrategia territorial para superación de la pobreza extrema, la cual se diseña e implementa a través de Red Unidos; lo anterior hace obligante la inclusión de línea de base diagnóstica de las situación de la población en pobreza extrema del municipio y la formulación focalizada y diferencial de acciones para atender las necesidades de esta población, establecidas conforme a las nueve dimensiones y cuarenta y cinco logros, igual requiere el desarrollo institucional para que las acciones del municipio se concreten y faciliten. Con el fin de lograr un impacto en la disminución de la pobreza y el hambre.



PLAN DE DESARROLLO MUNICIPAL 2012 – 2015  
“PROGRESO PARA MI CAMPO Y TRABAJO PARA MI PUEBLO”

**Enfoque Víctimas:** Conforme a la Ley 1448 de 2011, al nivel municipal conforme a sus competencias, le corresponde la inclusión en los planes de desarrollo de acciones integrales y sostenibles para la prevención, protección, asistencia, atención, reparación integral y estabilización socioeconómica de las víctimas del conflicto armado, igual para la participación efectiva de esta población en las diferentes etapas de la gestión pública, incluyendo no sólo a las personas víctimas del desplazamiento forzado sino a toda la población que haya sufrido graves violaciones a los Derechos Humanos y al Derecho Internacional Humanitario de acuerdo con el artículo 3 de la Ley 1448/2011, procurando un enfoque diferencial, es decir reconociendo que diferentes tipos de población requiere soluciones adecuadas a su situación específica.

**Enfoque Discapacidad:** Según lo dispuesto por la Ley 1145 de 2007, conforme a sus competencias les corresponde a los municipios la inclusión en sus planes de desarrollo de una política pública que reconozca los derechos de las personas con discapacidad y sus familias y promueva su respeto e inclusión social, su registro, localización y caracterización; que faciliten una cobertura focalizada, intersectorial e interinstitucional como herramienta optimizadora de recursos y acciones para dar respuesta a las necesidades de la población con discapacidad, fortaleciendo y dinamizando los comités municipales de discapacidad.

**Enfoque Étnico:**

Adoptar participativamente otras estrategias que fortalezcan los proyectos de vida de las comunidades urbana y rural, indígenas y demás personas que residen en la municipalidad.

La inclusión de la variable étnica o variable étnica y cultural, implica el respeto y reconocimiento de la cultura y de la identidad cultural de los grupos étnicos, trasciende el mero reconocimiento de la diversidad de los grupos étnicos del municipio y la valoración de la diversidad de las culturas, cosmovisiones y cosmogonías diferenciadas según las



PLAN DE DESARROLLO MUNICIPAL 2012 – 2015  
“PROGRESO PARA MI CAMPO Y TRABAJO PARA MI PUEBLO”

características regionales del territorio ancestral o según el sitio de residencia actual; mas allá, se debe visibilizar el pensamiento, las visiones de desarrollo de las propias comunidades y transformarlas en acciones concretas, esto obligan a , considerar a los grupos étnicos como sujetos de derechos colectivos, que deben llevarse a cabo de forma diferenciada, a través de un proceso concertado entre los sujetos de derecho y las instancias que deben garantizarlos, en la definición de elementos y acciones que permitan de manera efectiva y adecuada incorporar el enfoque diferencial en la gestión pública municipal

## 7. ESTRATEGIAS:

- ✓ Fortalecer el sector Agropecuario del Municipio, aumentar su competitividad para generar y mejorar rentabilidad entre los productores.
- ✓ Implementar programas de agua potable y saneamiento básico en el Municipio.
- ✓ Mejorar la infraestructura vial del Municipio de Funes para la competitividad y desarrollo
- ✓ Mejorar la calidad y cobertura de la educación en el Municipio.
- ✓ Fortalecer la promoción y divulgación de los programas culturales en el Municipio
- ✓ Mejorar la infraestructura deportiva y recreativa.
- ✓ Fortalecer a las organizaciones comunitarias.
- ✓ Ampliar la cobertura de atención a grupos vulnerables
- ✓ Fortalecer el desarrollo institucional.
- ✓ Garantizar una adecuada estructura administrativa de la administración central de Funes, para cumplir con los requerimientos de eficiencia y eficacia en el ejercicio de sus competencias.
- ✓ Implementación de las acciones necesarias para promover y garantizar los derechos de los niños, el restablecimiento de sus derechos cuando ellos han sido vulnerados.



PLAN DE DESARROLLO MUNICIPAL 2012 – 2015  
“PROGRESO PARA MI CAMPO Y TRABAJO PARA MI PUEBLO”

- ✓ Formular, ejecutar y evaluar proyectos en salud en armonía con las disposiciones del orden nacional y departamental
- ✓ Adoptar, implementar las políticas y planes en salud pública en conformidad con las disposiciones del orden nacional y departamental
- ✓ Planear y desarrollar programas y actividades que permitan fomentar la práctica del deporte, la recreación, el aprovechamiento del tiempo libre y la educación física.
- ✓ Elaborar, adoptar, participar y colaborar en planes, programas y proyectos de desarrollo ambiental y de los recursos naturales.
- ✓ Asegurar la prestación eficiente de los servicios domiciliarios y ampliar, rehabilitar y mejorar la infraestructura de acueducto, alcantarillado, y redes de energía eléctrica.
- ✓ Prevención y atención de desastres.
- ✓ Promover asociaciones y concertar alianzas estratégicas con la región para apoyar el desarrollo económico.
- ✓ Elaboración de planes para desarrollo turístico.

Estrategias que se deben estar en complementariedad y articulación con los demás entes territoriales, el Departamento, la Nación, la Corporación Ambiental, ONGs y empresas del sector privado, en los términos que defina la ley.

## **8. MARCO LEGAL**

**Constitución Política de Colombia de 1991.**



PLAN DE DESARROLLO MUNICIPAL 2012 – 2015  
“PROGRESO PARA MI CAMPO Y TRABAJO PARA MI PUEBLO”

El artículo 339 precisa el propósito y el contenido del plan de desarrollo. El artículo 340 establece el Sistema Nacional de Planeación (SNP) conformado por los consejos de planeación –nacional y territoriales- como instancias de participación ciudadana en el proceso de elaboración de los planes de desarrollo.

**Ley 152 de 1994 – Por la cual se establece la Ley Orgánica del plan de desarrollo.**

Establece el procedimiento para elaborar, aprobar, ejecutar y evaluar los planes de desarrollo conforme a las prioridades de los grupos sociales que conforman la entidad territorial y el programa de gobierno. También define los mecanismos para su armonización y articulación con los procesos presupuestales, y las funciones de cada dependencia e instancia que participan en el proceso, resaltando la participación de la sociedad civil.

**Ley 387 de 1997 – Sobre el desplazamiento forzado y la responsabilidad del Estado.**

Por la cual se adoptan medidas para la prevención del desplazamiento forzado; la atención, protección, consolidación y esta estabilización socioeconómica de los desplazados internos por la violencia en la República de Colombia.

**Ley 388 de 1997 – Sobre el ordenamiento del territorio de los municipios,** el uso equitativo y racional del suelo, la preservación y defensa del patrimonio ecológico y cultural localizado en su ámbito territorial y la prevención de desastres en asentamientos de alto riesgo, así como la ejecución de acciones urbanísticas eficientes.



PLAN DE DESARROLLO MUNICIPAL 2012 – 2015  
“PROGRESO PARA MI CAMPO Y TRABAJO PARA MI PUEBLO”

El artículo 6 complementa la planeación económica y social con la planificación física de las entidades territoriales (municipios y distritos), para orientar el desarrollo del territorio, racionalizar las intervenciones sobre el territorio y orientar su desarrollo y aprovechamiento sostenible por medio de los planes, planes básicos o esquemas de ordenamiento territorial.

**Ley 1098 de 2006 – Código de la Infancia y la Adolescencia.** El artículo 204 establece que los gobernadores, gobernadoras, alcaldes y alcaldesas, en los primeros cuatro meses de su período de gobierno, deben elaborar un diagnóstico sobre los temas de infancia, niñez y adolescencia teniendo en cuenta el ciclo de vida, el enfoque de garantía y restablecimiento de derechos, con el fin de establecer los problemas prioritarios y las estrategias a corto, mediano y largo plazo que se implementarán en el plan de desarrollo.

Así mismo, determina que el DNP y los Ministerios de la Protección Social y Educación Nacional, con la asesoría técnica del ICBF, deben diseñar lineamientos técnicos mínimos que deberán contener los planes de desarrollo en materia de infancia, niñez y adolescencia teniendo en cuenta el ciclo de vida, el enfoque de garantía y restablecimiento de derechos.

Las Asambleas y los Concejos, por su parte, deben verificar, para su aprobación, que el plan de desarrollo e inversión corresponda con los resultados del diagnóstico realizado

**Ley 1122 de 2007 – Artículo 33. Plan Nacional de Salud Pública.** Por la cual se hacen algunas modificaciones en el Sistema General de Seguridad Social en Salud y se dictan otras disposiciones.



PLAN DE DESARROLLO MUNICIPAL 2012 – 2015  
“PROGRESO PARA MI CAMPO Y TRABAJO PARA MI PUEBLO”

El Gobierno Nacional definirá el Plan Nacional de Salud Pública para cada cuatrienio, el cual quedará expresado en el Plan Nacional de Desarrollo. Su objetivo será la atención y prevención de los principales factores de riesgo para la salud, al igual que la promoción de condiciones y estilos de vida saludables. El parágrafo 2 dice que las EPS y las entidades territoriales presentarán anualmente el Plan Operativo de Acción, cuyas metas serán evaluadas por el Ministerio de la Protección Social, de acuerdo con la reglamentación expedida para el efecto.

**Ley 1257 de 2008 – Por la cual se dictan normas de sensibilización, prevención y sanción de formas de violencia y discriminación contra las mujeres, se reforman los Códigos Penal, de Procedimiento Penal, la Ley 294 de 1996 y se dictan otras disposiciones.**

El parágrafo 2 del artículo 9 de la Ley 1257 de 2008 por el derecho de las mujeres a una vida libre de violencias establece que “los planes de desarrollo municipal y departamental incluirán un capítulo de prevención y atención para las mujeres víctimas de la violencia.

**Ley 1450 de 2011 – Por la cual se expide el Plan Nacional de Desarrollo 2010-2014, Prosperidad para Todos.**

El artículo 6 establece la obligatoriedad de informar por parte de las entidades territoriales a los ministerios, entidades competentes y al Departamento Nacional de Planeación de la inclusión en los planes de desarrollo de objetivos, metas y estrategias concretas para la consecución de las Metas del Milenio.

El artículo 9 establece la obligatoriedad de incluir en los planes de desarrollo estrategias territoriales para la superación de la pobreza extrema.



PLAN DE DESARROLLO MUNICIPAL 2012 – 2015  
“PROGRESO PARA MI CAMPO Y TRABAJO PARA MI PUEBLO”

El Artículo 10 establece la obligatoriedad de armonizar los planes de desarrollo de las entidades territoriales con lo dispuesto en el Plan Decenal de Educación 2006-2016 y en el Plan Nacional de Desarrollo 2010-2014.

El artículo 16 establece como una de las acciones inmediatas del Programa para la generación y fortalecimiento de las capacidades institucionales para el desarrollo territorial la asistencia técnica a las entidades territoriales para elaborar sus planes de desarrollo.

El artículo 137 se establece la obligatoriedad de las entidades territoriales de asegurar en sus planes de desarrollo los mecanismos administrativos, presupuestales, financieros y de gestión para la atención integral a la primera infancia y su obligatoria articulación y cofinanciación con la Nación para la ampliación sostenible de cobertura y calidad.

El artículo 201 establece que en los planes de desarrollo de las entidades territoriales se debe garantizar la inclusión de los recursos para adquirir áreas de interés para acueductos municipales.

**Ley 1454 de 2011 – Por la cual se distan normas orgánicas sobre el ordenamiento territorial (LOOT).**

Estable diferentes formas de asociatividad de las entidades territoriales, donde los planes de desarrollo son el instrumento por medio del cual se articula los respectivos modelos de planificación integral.

**Decreto 1865 de 1994 y 1200 de 2004**



PLAN DE DESARROLLO MUNICIPAL 2012 – 2015  
“PROGRESO PARA MI CAMPO Y TRABAJO PARA MI PUEBLO”

Estableció los planes regionales ambientales de las Corporaciones Autónomas Regionales, y a su vez los procedimientos para la armonización de la planificación en la gestión ambiental de los departamentos, distritos y municipios, al que se refieren los numerales 1, 2 y 3 del artículo 39 de la Ley 152 de 1994. Los artículos 1 y 2 de este decreto fueron modificados posteriormente por el Decreto 48 de 2001 y este a su vez fue derogado por el Decreto 1200 de 2004.

**Ley 1448 de 2011.** Establece que las entidades territoriales deben diseñar e implementar, a través de los procedimientos correspondientes, programas de prevención, asistencia, atención, protección y reparación integral a las víctimas, los cuales deben contar con las asignaciones presupuestales dentro los respectivos planes de desarrollo y deben ceñirse a los lineamientos establecidos en el Plan Nacional para la Atención y Reparación Integral a las Víctimas.

**Ley 1306 del 2009 de Discapacidad.**

## **9. MARCO CONCEPTUAL.**

**Que es el Plan de Desarrollo.** Las entidades territoriales son representadas por los diferentes niveles de gobierno, quienes deben planear el desarrollo integral de sus comunidades, y en consecuencia orientar el gasto público social garantizando el mejoramiento de la calidad de vida de sus gobernados.



PLAN DE DESARROLLO MUNICIPAL 2012 – 2015  
“PROGRESO PARA MI CAMPO Y TRABAJO PARA MI PUEBLO”

La ley 152 de 1994 establece que cada entidad territorial debe contar con un plan de desarrollo, cuya elaboración es liderada por los mandatarios locales y departamentales (Alcaldes, Alcaldesas, Gobernadores- ras). Además deben garantizar el cumplimiento del mandato que les dio la ciudadanía al elegir democráticamente su programa de gobierno. (Artículos 298 – 311 de la C.P.N. de 1991, Artículo 32 de ley 152 del 1994, ley 131 del 1994 = voto Programático)

- Los planes de desarrollo son el eje fundamental del deber ser de la función pública y el arte de gobernar, es el principal instrumento de planeación y gestión del desarrollo integral de los entes territoriales.
- Los planes de desarrollo, orientan el proceso de cambio progresivo de las condiciones y situaciones presentes de un territorio hacia una situación viable, posible y deseada según lo concertado en una visión construida de desarrollo.
- Los planes de desarrollo son el instrumento Político, técnico, prospectivo, democrático y participativo donde la administración territorial concreta: las decisiones, acciones, medios, y recursos que se ejecutaran él durante el periodo de gobierno
- Los planes de desarrollo son un instrumento de gestión y de cohesión en torno a propósitos comunes de la administración territorial de los diferentes sectores públicos, privados, y los estamentos sociales y comunitarios.

### **9.1. Finalidad de los Planes de Desarrollo:**

- Promover el bienestar integral de la población
- Garantizar los derechos humanos



PLAN DE DESARROLLO MUNICIPAL 2012 – 2015  
“PROGRESO PARA MI CAMPO Y TRABAJO PARA MI PUEBLO”

- Fortalecer la democracia participativa, guardando en todo caso la armonía con la naturaleza.
- Se constituye en un instrumento de gobierno y gestión de las políticas públicas
- Brindar lineamientos para la acción de la comunidad y el sector privado en la búsqueda del desarrollo.
- Responder a las características particulares década territorio de acuerdo al los contextos departamental, regional, nacional y global
- Identifica las competencias y disponibilidad efectiva de medios y recursos.

### **10. RESEÑA HISTÓRICA.**

Según algunos historiadores la población de Funes fue fundada en 1616, por los padres Jesuitas españoles: Téllez y Manuel de Funes, sobre una meseta situada entre los ríos Angasmayo y Guáitara.

Sin embargo, en algunas obras se habla de un grupo de moradores, existentes desde mucho antes de la época de la conquista, pertenecientes a la tribu de los Funes.

Aunque uno de sus historiadores en sus estudios sobre “Demografía y asentamientos indígenas en Sierra Norte del Ecuador” expone lo siguiente: “La jurisdicción de la Villa de Pasto, fundada en 1539, comprendía 4 grupos étnicos o naciones: Pastos, Quillacingas, Sibundoyes y Abades; y en 1559 tenía 22 pueblos Pastos y Quillacingas, pero que luego se llegaría a dividir en 66 caciques con sus pueblos respectivos para un total de 23.624 tribus”.

Por lo anterior, Funes en sus momentos iniciales hace parte de la Villa de Pasto, año 1539 cuando aparece incluido en la sumatoria entre los 22 pueblos Quillacingas. Es entonces el 9 de mayo de 1573 cuando Funes adquiere la contextura de un pueblo; las casas construidas junto a los indígenas del pueblo y del área rural quedan bajo la jurisdicción de funcionarios del cabildo de los Pastos del año 1573. Con estos argumentos, se permite demostrar la



PLAN DE DESARROLLO MUNICIPAL 2012 – 2015  
“PROGRESO PARA MI CAMPO Y TRABAJO PARA MI PUEBLO”

ya existencia del Municipio de Funes; posteriormente se convierte en Distrito Municipal mediante ordenanza número 022 de 1839 expedida por el Cabildo de Pasto.

Etimológicamente Funes significa “ceremonia ritual del indígena”, no obstante algunos historiadores le dan el significado de “pueblo de agua”.

En el sitio conocido como la tarabita de Funes, se libró la primera batalla de la guerra de Independencia en el Sur, el 16 de octubre de 1809, cuando tropas patrióticas procedentes de Quito, Ecuador, unidos con gente de Túquerres, a las órdenes del General Zambrano y del Teniente Coronel Ascásubi, llegaron con el propósito de conseguir la adhesión de estos territorios, fueron derrotados por los realistas de Pasto, al mando de don Miguel Nieto Polo, comandante de Funes; Posteriormente, en Sucumbios, cerca al paso de Funes, el 12 de junio de 1825 las fuerzas de los generales Flores y Farfán vencieron a Juan y José Benavides, tenientes de Agustín Agualongo.

**Fundación de la cabecera municipal.** Se remonta hacia el año de 1616.

## 11.CONTEXTO GENERAL

Localización Geográfica:

El municipio de Funes se encuentra ubicado dentro de las coordenadas 0° 48' y 1° 03' de latitud norte, y los 77° 53' y 77°33' de longitud oeste del meridiano de Greenwich, en la parte sur-occidental de la República de Colombia, más exactamente en la región sur oriental de la zona andina, conocida como el Nudo de Pastos. Como primera aproximación diremos que el Municipio cuenta con una extensión de alrededor de 465 Kilómetros Cuadrados.



PLAN DE DESARROLLO MUNICIPAL 2012 – 2015  
“PROGRESO PARA MI CAMPO Y TRABAJO PARA MI PUEBLO”

En segundo lugar, ubicamos el municipio en el mapa de las regiones fisiográficas de Nariño. Este mapa nos muestra que Funes se encuentra, dentro de la región andina, en un sitio donde confluyen dos regiones naturales: la zona andina de la cordillera centro-oriental y la vertiente oriental andina. El Cauce del Río Guátara se dibuja presentando alternadamente angostos cañones hasta las anchas playas en la zona de Pilcual, donde miden hasta 300 metros de ancho. Para terminar en cañones con escarpes hasta de 20 metros de ancho bajo el sitio del Pedregal. Se encuentra en unas alturas que van desde los 1700 m.s.n.m. hasta los 3000 m.s.n.m.

**Limites:**

Limita por el **Norte** con los municipios de Yacuanquer y Tangua; por el **Sur** con el municipio de Puerres; por el **Oriente** con el municipio de Pasto y el Departamento del Putumayo y por el **Occidente** con los municipios de Imues, Ñles y Contadero.

**Coordenadas:**

El municipio de Funes se encuentra ubicado dentro de las coordenadas 0° 48' y 1° 03' de latitud norte, y los 77° 53' y 77°33' de longitud oeste del meridiano de Greenwich, en la parte sur-occidental de la República de Colombia, más exactamente en la región sur oriental de la zona andina, conocida como el Nudo de Pastos. Como primera aproximación diremos que el Municipio cuenta con una extensión de alrededor de 465 Kilómetros Cuadrados.



PLAN DE DESARROLLO MUNICIPAL 2012 – 2015  
“PROGRESO PARA MI CAMPO Y TRABAJO PARA MI PUEBLO”

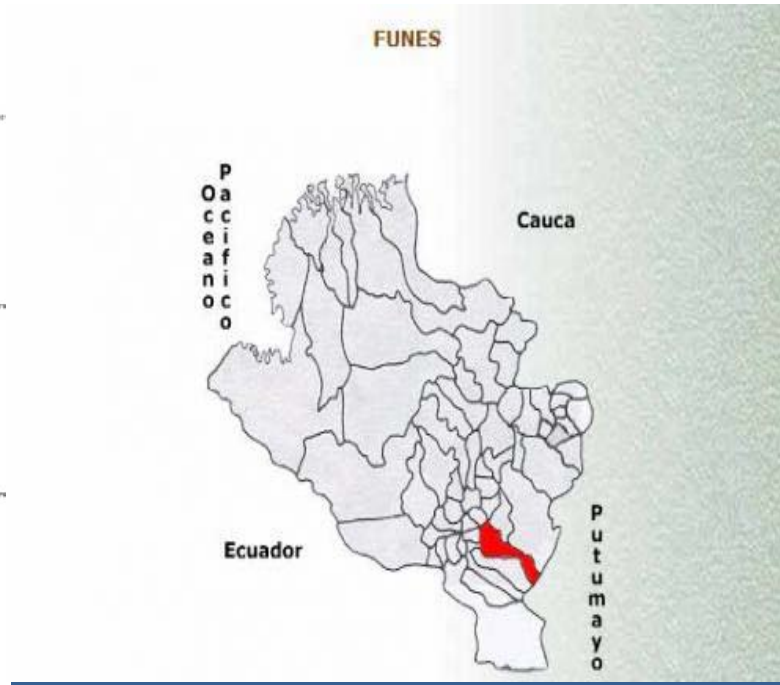



PLAN DE DESARROLLO MUNICIPAL 2012 – 2015  
“PROGRESO PARA MI CAMPO Y TRABAJO PARA MI PUEBLO”



El Municipio de Funes hace parte de la Subregión de ex provincia de Obando, ubicada al Sur del Departamento de Nariño y la integran los municipios de: Cumbal, Guachucal, Aldana, Carlosama, Pupiales, Gualmatan, Contadero, Iles, Funes, Puerres, Córdoba, Potosí, Ipiales

12. **ÁREA DEL MUNICIPIO.** La superficie total del Municipio es de 465 kilómetros cuadrados, de los cuales 50 kilómetros cuadrados corresponden a la cabecera municipal. (Fuente EOT.)



### 13. ASPECTOS POLÍTICOS

De Acuerdo a la información encontrada en el EOT, del Municipio de Funes el área políticamente delimitada muestra dos sectores sobre los cuales se ejerce jurisdicción territorial, esta área se encuentra de alguna manera con presencia estatal, aquí encontramos 2 sub áreas: La primera que está compuesta por el área donde se encuentran las veredas y que para nuestro estudio corresponde a los lotes con propiedad, o sea, los que no son terrenos baldíos de la nación, abarcando desde la frontera agrícola hasta la parte baja de la cuenca del río Guáitara; y la segunda que corresponde a predios baldíos que comprende la parte alta del municipio y que va aproximadamente desde la curva de nivel 3000, hacia el oriente, que incluye los cerros del Caballo Rucio, Cerro Chimbo, y el Cerro Sucumbios. El área de Jurisdicción Político Administrativa del Municipio de Funes es de aproximadamente 32783 hectáreas.



PLAN DE DESARROLLO MUNICIPAL 2012 – 2015  
“PROGRESO PARA MI CAMPO Y TRABAJO PARA MI PUEBLO”

**TABLA. No. 1 SECTOR RURAL – MUNICIPIO DE FUNES.**

<b>CORREGIMIENTOS</b>	<b>VEREDAS</b>
Guapuscal Bajo	Guapuscal Bajo
	El Salado
Guapuscal Alto	Guapuscal Alto
	La vega
San Miguel de Tellez	Tellez Alto
	Tellez Bajo
	La Pradera
Chapal	Chapal
	La Mesa
Terrero	Terrero
	Total
Sucumbios	Sucumbios
	La Loma
	La Soledad
	San Rafael
Chitarran	Chitarran.

Fuente Planeación Municipal



PLAN DE DESARROLLO MUNICIPAL 2012 – 2015  
“PROGRESO PARA MI CAMPO Y TRABAJO PARA MI PUEBLO”

**Sector Urbano:** 10 barrios y dos Urbanizaciones ellos son:

**TABLA No. 2 SECTOR URBANO – MUNICIPIO DE FUNES**

Nro. Barrio	Nombre del Barrio
1	San Felipe
2	Calle Nueva
3	Residencial
4 Hoguera	Caldas
5	Santa Fe
6	Buena Esperanza
7	El estadio
8	Santa Cecilia
9	El Sol
10	Lleras
11	Urbanización Villa Silva
12	Urbanización San Pedro



PLAN DE DESARROLLO MUNICIPAL 2012 – 2015  
“PROGRESO PARA MI CAMPO Y TRABAJO PARA MI PUEBLO”

## 14. ENFOQUE POBLACIONAL

Según el Censo de 2005, el total de la población es de 6.685 personas, de los cuales 3.521 son hombres y 3.164 son Mujeres correspondiendo al 53 % de hombres y el 47 % de mujeres y 2.398 son población urbana, y los 4.593 restantes son población rural. Se considera según el DANE que la población proyectada al año 2008 será de 7.265 habitantes, de los cuales 2.384 corresponden a la cabecera municipal y 4.881 al sector rural. Para el año 2011 se tiene proyectado una población de 7.121 de los cuales 2.280 pertenecen a la población urbana y 4.841 a la población rural.

**E**l censo de población de Comunidades Indígenas de las veredas que conforman el resguardo de FUNES asciende a un total de 541 personas que conforman 139 familias con un promedio de 4 personas por familia. Predominando el sexo femenino con el 54.34% que corresponde a 294 mujeres del total de la población y el sexo masculino con el 45.66% que equivalen a 247 hombres del total de la población. Este se encuentra en proceso de constitución y reconocimiento como resguardo indígena. Fuente PDM. 2008 2009.

Al hacer un análisis de la pirámide poblacional encontramos que un mayor número de individuos se encuentran por debajo de los 35 años de edad, que son 167 personas que corresponden al 67.84% del total de la población o sea que nos determina que la población de esta comunidad es eminentemente joven.

La población menor de 10 años asciende a 121 personas que equivalen al 22.36% del total de población, siendo un número normal en relación con los indicadores Nacionales. Fuentes Plan de Desarrollo 2008 - 2011



PLAN DE DESARROLLO MUNICIPAL 2012 – 2015  
“PROGRESO PARA MI CAMPO Y TRABAJO PARA MI PUEBLO”

La anterior información se debe analizar con la reportada por la secretaria de salud municipal la cual nos dice que se encuentran atendidos 1411 indígenas Afiliados a salud ver tabla de aseguramiento. Es debe anotar que la población de acuerdo al DANE, para Funes difiere a la población reportada en el SISBEN III 2009 con una población total de 5096 encontrándose una diferenciación de 1.589 habitantes a nivel general. La movilidad de de la población del Municipio de Funes de personas que sale a otros lugares es por las siguientes causas:

- ✓ Para realizar estudios superiores en otras oficinas
- ✓ Por oportunidades de Trabajo
- ✓ Nueva conformación de Hogares
- ✓ En busca de nuevas oportunidades

Se presenta hacia otras regiones internas y externas del Departamento como son los Municipios de LEIVA, POLICARPA y regiones de la vía al mar como LLORENTE, además de Buenaventura (Valle de Cauca) esto se presenta en épocas de cosecha de cultivos de uso ilícito, también por oportunidades de trabajo en Cali, Paso, Ipiales para aquellos profesionales de la región, también para la conformación de nuevos hogares y la búsqueda de nuevas oportunidades de trabajo.

**TABLA No. 3 Población que viene al municipio**

<b>POBLACIÓN TOTAL</b>	<b>7121</b>	<b>100%</b>
<b>POBLACIÓN MIGRANTE</b>	<b>46</b>	<b>0.6% AL AÑO</b>

**FUENTE DANE.**



PLAN DE DESARROLLO MUNICIPAL 2012 – 2015  
“PROGRESO PARA MI CAMPO Y TRABAJO PARA MI PUEBLO”

**TABLA. No. 4 POBLACION POR GENERO Y GRUPOS ETAREOS (DANE 2005)**

POBLACION	TOTAL	HOMBRE	PORCENTAJE	MUJER	PORCENTAJE
Total	6685	3521	53	3164	47
0 a 4	598	305	5	293	4
5 a 9	601	305	5	296	4
10 a 14	643	321	5	322	5
15 a 19	565	302	5	263	4
20 a 24	513	284	4	229	3
25 a 29	550	312	5	238	4
30 a 34	503	274	4	229	3
35 a 39	423	234	4	189	3
40 a 44	376	205	3	171	3
45 a 49	359	194	3	165	2
50 a 54	290	146	2	144	2
55 a 59	272	137	2	135	2
60 a 64	274	140	2	134	2
65 a 69	237	125	2	112	2
70 a 74	179	95	1	84	1
75 a 79	140	71	1	69	1
80 y MAS	162	71	1	91	1

FUENTE DANE 2005



PLAN DE DESARROLLO MUNICIPAL 2012 – 2015  
 “PROGRESO PARA MI CAMPO Y TRABAJO PARA MI PUEBLO”

**GRAFICA No. 1 PIRAMIDE POBLACIONAL POR EDAD DEL MUNICIPIO DE FUNES AÑO 2011**

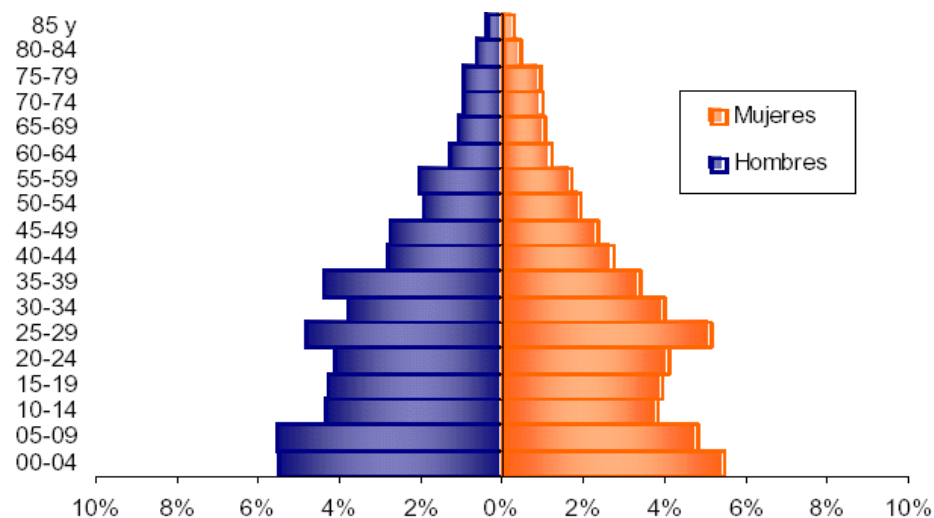

FUENTE: DANE 2005

TABLA. No. 5 POBLACIÓN TOTAL			
2008	2009	2010	2011
6839	6788	6734	6685

FUENTE: DANE 2005

TABLA. No.6. PUBLACIÓN RURAL Y URBANO		
RURAL	URBANO	TOTAL
4438	2247	6685

FUENTE DANE 2005



PLAN DE DESARROLLO MUNICIPAL 2012 – 2015  
 “PROGRESO PARA MI CAMPO Y TRABAJO PARA MI PUEBLO”

**TABLA No. 7. POBLACION POR GENERO Y GRUPOS ETAREO DEPTO Y MUNICIPIO. FUENTE SISBEN III. 2009**

Rango Edades	Total de Hombres Departamento	Total de Mujeres Departamento	Total de Personas Departamento	Total de Hombres Municipio	Total de Mujeres Municipio	Total de Personas Municipio
0 – 5	49,704	48,012	97,716	190	179	369
6 – 10	57,421	54,698	112,119	236	227	463
11 – 15	60,112	57,956	118,068	261	234	495
16 – 20	56,057	54,942	110,999	205	192	397
21 – 25	47,570	48,573	96,143	192	155	347
26 – 30	43,527	46,108	89,635	208	208	416
31 – 35	37,556	41,018	78,574	191	185	376
36 – 40	32,867	36,717	69,584	166	146	312
41 – 45	30,483	34,044	64,527	165	141	306
46 – 50	25,687	29,157	54,844	126	149	275
51 – 55	20,647	23,267	43,914	115	120	235
56 – 60	17,858	19,751	37,609	107	129	236
61 – 65	15,187	16,554	31,741	121	99	220
66 – 70	12,458	13,684	26,142	92	108	200
71 – 75	10,007	11,582	21,589	84	85	169
76 – 80	7,270	9,483	16,753	56	65	121
81 – 85	4,533	5,611	10,144	38	60	98
86 – 90	2,242	2,837	5,079	19	23	42
91 – 95	755	1,111	1,866	6	9	15
96 – 100	179	322	501	0	4	4
Mayores de 100	58	100	158	0	0	0
<b>Total</b>	<b>532,178</b>	<b>555,527</b>	<b>1,087,705</b>	<b>2,578</b>	<b>2,518</b>	<b>5,096</b>

FUENTE SISBEN III. 2009



PLAN DE DESARROLLO MUNICIPAL 2012 – 2015  
“PROGRESO PARA MI CAMPO Y TRABAJO PARA MI PUEBLO”

**Tabla No. 8 Proyección de la Población 2005– 2008**

<b>AÑO</b>	<b>POBLACION CABECERA</b>	<b>POBLACION RESTO</b>	<b>POBLACION TOTAL</b>	<b>DECRECIMIENTO POBLACIONAL %</b>
2005	2.398	4.593	6.991	0
2006	2.388	4.543	6.931	8.85
2007	2.383	4.501	6.884	0.99
2008	2.384	4.881	7.265	1.055
2009	2.401	4.956	7.357	1.01
2010	2.268	5.009	7.277	0.98
2011	2.280	4.841	7121	0.97

**DANE Censo 2005**

De lo anterior proyección podemos manifestar que para el año actual 2011. La población es de 7.121 personas que viven en el municipio de Funes discriminados de acuerdo al cuadro anterior en la parte urbana y rural. Según datos reportados por el DANE EL NBI, del casco urbano es de 48.94 % en el resto esta en el 73.43 % para un total del 64.73 %. De Necesidades Básicas Insatisfechas.



## 15. DIMENSIÓN AMBIENTE NATURAL

### SITUACIÓN ACTUAL DEL MEDIO AMBIENTE

#### 15.1. CLIMATOLOGÍA:

##### **Pisos Térmicos**

La relación entre la altitud y la temperatura determina los diferentes pisos térmicos. Estos se pueden clasificar en el municipio de Funes de la siguiente manera:

##### **Piso Templado**

Abarca una superficie de 22 Km<sup>2</sup>, comprende las zonas entre los 1000 y 2000 metros sobre el nivel del mar, con una temperatura entre 17.5 y 24°C. La zona de transición es de 400m en sus límites inferior y superior. Dentro de algunas de las regiones de Funes de este piso podemos mencionar: la Loma Tercalá, Villa Rosa, El Chical, Purutal y Guapuscal Bajo con el 2% en todo el Municipio.

##### **Piso Frío**

Comprende una superficie de 220 Km<sup>2</sup>, se encuentra entre los 2000 y 3000 m.s.n.m. con una temperatura entre 12 y 17,5°C. La zona de transición es de 300 a 400 metros en su límite inferior y superior. Dentro de algunos de los lugares del municipio podemos mencionar: La Soledad, Chitarrán, Cabecera Municipal, Sucumbios, San Miguel de Téllez, San Miguel de Téllez Alto, Guapuscal... entre otros; con el 46% en todo el municipio.



## **Piso de Páramo**

Ocupa una superficie de 53 Km<sup>2</sup> y se encuentra entre los 3000 y 4000 metros sobre el nivel del mar, con una temperatura media entre 6 y 12°C este piso abarca el 52% del municipio, entre los lugares correspondientes a este piso tenemos: Cerro Caballo Rucio, Cerro Chimbo, Cerro Sucumbios, Cerro Pulpito, La Loma, y El Común, entre otros.

## **HIDROLOGÍA:**

A nivel hidrográfico las corrientes que circundan el municipio son los ríos Téllez, Guáitara, Curiaco, Angasmayo, Alisales y Guamués, junto con otras fuentes de menor caudal. Hacia la parte oriental de Funes, también hacen presencia lagunas de importancia como la Orinoco y Curiaco.

### **15.2. Micro cuencas y Subcuencas**

Teniendo en cuenta los factores físico, ambiental, social y económico de los 9 micros cuencas y 7 Subcuencas que componen el Municipio de Funes, con el propósito de analizar los diferentes aspectos con cada una de ellas, se presenta una jerarquización con el fin de desarrollar actividades de protección y manejo. Los aspectos tenidos en cuenta según el EOT son: área, diversidad biológica, uso actual del suelo, demanda e importancia socioeconómica.

Se ha observado que existe gran problemática en relación al despoblamiento de las riveras de los cuerpos de agua, deforestación y contaminación de los mismos, pues no existe un mecanismo para solucionar este problema con el fin de minimizar el impacto ambiental.



PLAN DE DESARROLLO MUNICIPAL 2012 – 2015  
“PROGRESO PARA MI CAMPO Y TRABAJO PARA MI PUEBLO”

<b>TABLA No. 9 Microcuenca o subcuenca</b>	
1.	Subcuenca Río Guáitara
2.	Subcuenca Río Téllez
3.	Subcuenca Río Curiaco
4.	Microcuenca Quebrada Humeadora
5.	Subcuenca Río Bobo
6.	Microcuenca Quebrada El Cucho o Chapires
7.	Microcuenca Quebrada Ramos
8.	Microcuenca Quebrada Los Mayas
9.	Subcuenca Río Los Alisales
10.	Microcuenca Quebrada La Floresta
11.	Microcuenca Quebrada Orinoco
12.	Microcuenca Quebrada San Jaime
13.	Subcuenca Río Angasmayo
14.	Microcuenca Quebrada Chorrera Negra
15.	Microcuenca Quebrada El Calvario
16.	Subcuenca Río Guamués

FUENTE EOT

### **15.3 SIGNIFICACIÓN AMBIENTAL**

El Municipio de Funes según información entregada por la Administración Municipal se cuenta con registro de 4,5 has adquiridas, las cuales no se les ha realizado un tratamiento especial para la conservación y protección de ecosistemas frágiles.

A nivel municipal y correspondiendo con la gran riqueza ambiental que caracteriza al territorio, se identifican



PLAN DE DESARROLLO MUNICIPAL 2012 – 2015  
“PROGRESO PARA MI CAMPO Y TRABAJO PARA MI PUEBLO”

numerosas áreas de especial significación ambiental que deben ser tenidas en cuenta al constituirse en fuente potencial de riqueza y en imagen del municipio.

Como posible área de especial significación ambiental encontramos la Laguna del Orinoco, ubicada al sur oriente de la cabecera municipal en la cota 3200, constituye un hermoso paraje de páramo, rodeado por pendientes abruptas. Esta laguna debe ser protegida y conservada como ecosistema típico de páramo y bosque alto andino de la cordillera centro-oriental que garantiza la producción de recursos hídricos y la cual debería fomentar el desarrollo de programas de educación ambiental e investigación científica, pero además es un recurso invaluable en los aspectos relacionados con el fomento del **ECOTURISMO** que podría ser aprovechado para posicionar al municipio a nivel departamental y nacional y convertirse en un motor alternativo de desarrollo.

#### **15.4 ZONAS DE PÁRAMOS Y SUBPÁRAMOS**

En el Municipio de Funes, existe el acuerdo municipal No 003 de Marzo 04 de 1998, mediante el cual se declara “el páramo de Peñas Blancas, Laguna Curiaco, Chorrera Humeadora, Cerro Sucumbios, Orinoco, Laguna Orinoco, Quebrada Negra, Chitarran, río Angasmayo y demás Ecosistemas Naturales como PATRIMONIO ECOLÓGICO del Municipio de Funes, Departamento de Nariño”.

El páramo es la zona de mayor significación ambiental en el Municipio, ya que constituye la reserva de agua, por su alta capacidad de almacenamiento de la misma, actuando a manera de esponjas para regular los caudales de agua que en él se originan, son zonas de alta fragilidad y por lo tanto ameritan un tratamiento especial y la declaratoria como “ZONAS DE PROTECCION ABSOLUTA”, por parte de la entidad competente.

La cobertura vegetal en este ecosistema corresponde a especies enanas, cubiertas de vellosidades con el fin de protegerse de las inclemencias del tiempo, predominan especies del género ericáceas y calamagrostis, como la



PLAN DE DESARROLLO MUNICIPAL 2012 – 2015  
“PROGRESO PARA MI CAMPO Y TRABAJO PARA MI PUEBLO”

paja, frailejón, helecho y cortadera; Los suelos del páramo son generalmente orgánicos, por lo cual tienen una alta capacidad de almacenamiento de agua.

En esta zona también encontramos espejos de agua con gran riqueza, en el Municipio son representativas las lagunas de Orinoco y Curiaco, la primera posee una longitud de 1000 metros de largo por 400 metros de ancho, caracterizada por su belleza natural y su riqueza ictiológica; la Laguna Curiaco, posee una longitud de 1000 metros de largo por 400 metros de ancho, esta laguna es compartida con el Municipio de Tangua, por lo tanto al municipio de Funes le corresponden 400 metros de ancho por 400 metros de largo.

Estos ecosistemas poseen una gran belleza natural y se constituyen en sitios potenciales para el ecoturismo, para realizar repoblamiento piscícola y adelantar estudios de investigación sobre la dinámica hídrica y ecológica.

Con la misión de salvaguarda y protección del ecosistema se hace necesario declara como área de protección el Paramo Las Ovejas, y santuario de Flora y Fauna de Orito Putumayo y Pasto.

### **15.5 SUELOS DE EXPLOTACIÓN FORESTAL**

El área registra un total de 144. hectáreas, se encuentran en forma aislada, como pequeñas manchas de bosque y en los linderos de las fincas; entre las especies predominantes tenemos eucalipto globulus y saligna, ciprés, pino y especies nativas de rápido crecimiento como Uruapan, acacia, aliso, quillotocto y pichuelo.

El uso predominante de estas especies es endoenergético, para la construcción y cercas de las fincas; el agricultor no realiza ningún tipo de manejo silvicultural de estos bosques, de ahí que su rendimiento no es el óptimo.

Cabe mencionar que en el municipio de Funes hacen presencia 5 empresas que realizan explotación, comercialización transformación de materiales del río Téllez, ocasionando un impacto alto en los ecosistemas naturales.



PLAN DE DESARROLLO MUNICIPAL 2012 – 2015  
“PROGRESO PARA MI CAMPO Y TRABAJO PARA MI PUEBLO”

## **16. COMPONENTE ESTRATEGICO - MOMENTO DE RESPUESTA A LA PROBLEMÁTICA LOCAL DEL MUNICIPIO DE FUNES NARIÑO.**

El Componente estratégico quizá es el más importante componente del Plan de Desarrollo ya que es aquí donde se puede evidenciar y se propone el desarrollo del ente territorial en los cuatro años. Es aquí donde se muestra el resultado y análisis del diagnóstico de la problemática general que presenta el territorio municipal de Funes. Identificación realizada gracias al trabajo en equipo de la administración municipal, y el ejercicio de la participación ciudadana con sus diferentes actores, quienes puntualizaron la situación problemática por cada sector, de acuerdo a las dimensiones.

Corresponde a la parte estratégica del plan dar respuesta a la problemática contemplada por los diferentes sectores, la cual se concertó y priorizó con la comunidad mediante la participación de la comunidad en el desarrollo de cuatro encuentros comunitarios, tres encuentros con el Consejo Territorial Municipal de Planeación, mediante el debate y análisis en las 27 mesas de trabajo para la formulación del presente documento. El gran reto para esta administración será concretar acciones necesarias para alcanzar el desarrollo integral del territorio; mediante la gestión de programas, proyectos, objetivos y metas, de manera articulado al Plan Plurianual de inversiones con lo que se aspira lograr mejorar las condiciones de vida de la población que habita el municipio de Funes.

Es por eso que cada matriz se contempla después del diagnóstico tratado en el capítulo anterior. Y se aplica en cada sector



PLAN DE DESARROLLO MUNICIPAL 2012 – 2015  
 “PROGRESO PARA MI CAMPO Y TRABAJO PARA MI PUEBLO”

16.1. Matriz Sector Medio Ambiente - Que Proponemos

MUNICIPIO DE FUNES										
MATRIZ DE IDENTIFICACIÓN PLAN DE DESARROLLO 2012-2015 "PROGRESO PARA MI CAMPO Y TRABAJO PARA MI PUEBLO"										
DIMENSIÓN AMBIENTE NATURAL										
OBJETIVO ESTRATÉGICO		Conservar y proteger los recursos naturales que conforman los ecosistemas del Municipio de Funes para el beneficio de toda la población, previendo riesgos naturales que afecten la integridad física y moral de las familias del Municipio.								
SECTOR	Medio Ambiente			OBJETIVO SECTORIAL	Mantener y velar por el buen uso y aprovechamiento de los recursos naturales de una forma humano sostenible.					
PROGRAMA	PROBLEMAS	OBJETIVO DE RESULTADO	META DE RESULTADO	INDICADOR DE RESULTADO		CAUSAS DE LOS PROBLEMAS	OBJETIVO DE PRODUCTO	METAS DE PRODUCTO	INDICADOR DE PRODUCTO	
				Nombre del indicador	Línea de Base a 31/12/2011				Nombre del indicador	Línea de Base a 31/12/2011
AGUA PARA EL FUTURO	Disminución en la oferta del recurso hídrico.	Conservar el recurso hídrico de las diferentes fuentes hídricas que posee el Municipio de Funes.	12,5% de Fuentes hídricas que cuentan con protección en el Municipio de Funes.	Porcentaje de Fuentes hídricas que cuentan con protección en el Municipio de Funes.	0	Alto grado de contaminantes en los nacimientos de agua y fuentes hídricas.	Priorizar la inversión para la compra de predios con el fin de recuperar ecosistemas con oferta hídrica	20 has	N° de hectáreas adquiridas en cabeceras de cuerpos de agua, zonas de ronda y otras	4.5
								2	N° de Remodelación de fuentes alternas de agua	0
		Aumentar el área de bosques reforestados en cuencas abastecedoras de agua durante el cuatrienio	10% de área de bosques	% de hectáreas de bosques reforestados en cuencas abastecedoras de agua	0	Inexistencia de plantaciones que funcionan como cercas vivas	Reforestar hectáreas con especies nativas para proteger los nacimientos de agua que surten a la entidad territorial	5 has	N° de hectáreas establecidas con cercas vivas en predios de propiedad del Municipio	0
								15 has	N° de hectáreas reforestadas en las rondas de las cuencas abastecedoras de agua	0
								No se cuenta con plantulas nativas para el repoblamiento y la reforestación		



**PLAN DE DESARROLLO MUNICIPAL 2012 – 2015**  
**“PROGRESO PARA MI CAMPO Y TRABAJO PARA MI PUEBLO”**

PROGRAMA	PROBLEMAS	OBJETIVO DE RESULTADO	META DE RESULTADO	INDICADOR DE RESULTADO		CAUSAS DE LOS PROBLEMAS	OBJETIVO DE PRODUCTO	METAS DE PRODUCTO	INDICADOR DE PRODUCTO		
				Nombre del indicador	Línea de Base a 31/12/2011				Nombre del indicador	Línea de Base a 31/12/2011	
AGUA PARA EL FUTURO	Disminución en la oferta del recurso hídrico.	Aumentar el área de bosques reforestados en cuencas abastecedoras de agua durante el cuatrienio	10% de área de bosques	% de hectáreas de bosques reforestadas en cuencas abastecedoras de agua	0	viviendas no cuentan con unidades sanitarias adecuadas.	Beneficiar a comunidades rurales dispersas con la construcción de baterías sanitarias	VER SECTOR AGUA POTABLE	N° de letrinas construidas	0	
						Mala disposición de excretas en las viviendas (campo abierto)		4	N° capacitaciones para la disposición final de Excretas		
						Uso irracional del agua	1	N° de proyectos del PUEA ejecutados	ND		
CONSERVACION, PRESERVACION Y USO SOSTENIBLE DE LA BIODIVERSIDAD Y LOS RECURSOS NATURALES	Impacto negativo sobre los recursos forestales	Implementar acciones para la recuperación y protección de la biodiversidad y los ecosistemas frágiles durante el cuatrienio	10 % de hectáreas protegidas	% de hectáreas protegidas	ND	Tala de bosque para utilización de leña como combustible	Reducir la tala indiscriminada de bosque	4	N° de hectáreas en aislamiento para regeneración	0	
						No se respeta la propiedad del municipio por las personas que utilizan madera					
	ALTERACION DE LOS ECOSISTEMAS FRAGILES DEL MUNICIPIO Y CON ELLO LA PERDIDA DE SU BIODIVERSIDAD			No existen espacios de interacción para el fortalecimiento de la relación hombre-naturaleza	5%	% de hectáreas incorporadas al Sistema Nacional de Áreas Protegidas de Colombia SINAP	1	Generar acciones complementarias de ordenamiento territorial que aporten a la conectividad del SINAP	1	N° de iniciativas implementadas con el fin de aportar a la conectividad del SINAP (corredores biológicos, sistemas productivos)	0
									1	N° de Proyectos de conservación de la biodiversidad ejecutados	0
	Gestionar la declaratoria como zona de protección de ecosistemas frágiles del Municipio de Funes	1	N° de gestión de declaratoria como área de protección páramo de las ovejas y santuario de flora y fauna Orito Putumayo- Funes-Pasto.	0							



**PLAN DE DESARROLLO MUNICIPAL 2012 – 2015**  
**“PROGRESO PARA MI CAMPO Y TRABAJO PARA MI PUEBLO”**

PROGRAMA	PROBLEMAS	OBJETIVO DE RESULTADO	META DE RESULTADO	INDICADOR DE RESULTADO		CAUSAS DE LOS PROBLEMAS	OBJETIVO DE PRODUCTO	METAS DE PRODUCTO	INDICADOR DE PRODUCTO		
				Nombre del indicador	Línea de Base a 31/12/2011				Nombre del indicador	Línea de Base a 31/12/2011	
CAMBIO CLIMATICO	ALTERACION DE LOS ECOSISTEMAS FRAGILES DEL MUNICIPIO Y CON ELLO LA PERDIDA D E SU BIODIVERSIDAD	Contribuir a la sostenibilidad del desarrollo a través de la reducción del impacto del cambio climático en la población y su entorno	1% de ecosistemas	% de ecosistemas alterados reducidos	ND	Incremento en el número de fabricas de concreto.		4	N° de Revisiones y seguimientos a los permisos ambientales.	0	
						Implementacion de comparendos ambientales		4	N° de informes sobre comparendos ambientales realizados	0	
						EOT desactualizado	Identificar los mecanismos institucionales existentes para realizar las acciones correctivas y prospectivas pertinentes que contribuyan a la reducción del impacto del		1	N° de EOT actualizados	0
						Alteracion de ecosistemas naturales		4	N° de apoyos al sistemas de Gestión Ambiental Municipal (SIGAM) en funcionamiento	1	
CONOCIENDO LA CULTURA AMBIENTAL	ELLO LA PERDIDA D E SU BIODIVERSIDAD	Concietizar a la población del municipio de funes en al importancia del buen manejo de los recursos naturales y su utilización.	10% de población capacitada	Porcentaje de población capacitada	0	Desconocimiento de la cultura ambiental	Capacitar a la poblacion Funeha	4	N° de capacitaciones en temas como manejo de residuos sólidos , conservación recurso hidrico, prácticas agrícolas adecuadas	0	
						Falta la implementación de Educación Ambiental	Implementar espacios apropiados para la capacitación	100	No. de estudiantes, docentes y padres de familia capacitados en Educación Ambiental	0	
						no existe compromiso por parte d ela comunidad	Promover lideres ambientales	2	N° de lideres ambientales formados	0	
						Falta de creación de comites que operen y funcionenen	Fortalecer el Comité de Educación Ambiental Municipal	1	N° de Comité de Educación Ambiental Municipal CEAM fortalecido funcionamiento	0	
						Falta de seguimiento y orientación para la elaboración de PRAE	Apoyar en la implementación de los PRAE	2	No. de PRAE apoyados en la implementación	0	

\* El programa de Calidad Ambiental ver en la dimensión Ambiente construido sector Agua Potable y Saneamiento Básico.



## 17. ZONAS VULNERABLES POR AMENAZA

Las zonas más vulnerables en el Municipio de Funes Nariño se describen en las graficas No. 10 y 11 lo correspondiente a la zona urbana y la zona rural.

### GRAFICA 10: AMENAZAS ZONA URBANA

<b>POR MIVUMIENTO EN MASA</b>	<b>Barrios Calle Nueva y San Felipe</b>
<b>IINUNDACIONES POR CORRIENTES DE AGUAS LLUVIAS</b>	<b>Barrios: El Estadio, Santa Cecilia, Residencial</b>

FUENTE PLANEACIÓN MUNICIPAL

### GRAFICA 11. AMENAZAS ZONA RURAL

<b>AMENAZAS NATURALES:</b>	<b>SECTOR</b>
Inundaciones por corrientes de aguas lluvias	Vereda de Chapal Centro, Limites entre La Meza y Chapal.
deslizamientos y derrumbes	Veredas: La Loma, Sucumbios, La soledad
expuestas por eventos hidrometereologicos	
Expuestas a incendios forestales:	Veredas El Terrero, La meza, Chapal Chitarran y El Salado.
Áreas expuestas por deforestación	Cuenca del Rio Tellez, Rio Orinoco y Rio Angasmayo.
Áreas expuestas a explotación minera:	El salado, La vega, Chilamuel, El Terrero

FUENTE PLANEACIÓN MUNICIPAL



PLAN DE DESARROLLO MUNICIPAL 2012 – 2015  
 “PROGRESO PARA MI CAMPO Y TRABAJO PARA MI PUEBLO”

17.1. Matriz Sector Gestión Del Riesgo – Que Proponemos

MUNICIPIO DE FUNES										
MATRIZ DE IDENTIFICACIÓN PLAN DE DESARROLLO 2012-2015 "PROGRESO PARA MI CAMPO Y TRABAJO PARA MI PUEBLO"										
DIMENSIÓN AMBIENTE NATURAL										
OBJETIVO ESTRATÉGICO		Conservar y proteger los recursos naturales que conforman los ecosistemas del Municipio de Funes para el beneficio de toda la población, previendo riesgos naturales que afecten la integridad física y moral de las familias del Municipio.								
SECTOR	Gestión Integral del Riesgo		OBJETIVO SECTORIAL	Disminuir el riesgo en el Territorio Municipal						
PROGRAMA	PROBLEMAS	OBJETIVO DE RESULTADO	META DE RESULTADO	INDICADOR DE RESULTADO		CAUSAS DE LOS PROBLEMAS	OBJETIVO DE PRODUCTO	METAS DE PRODUCTO	INDICADOR DE PRODUCTO	
				Nombre del indicador	Línea de Base a 31/12/2011				Nombre del indicador	Línea de Base a 31/12/2011
CONOCIENDO EL RIESGO	familias ubicadas en zonas de riesgo del Municipio de Funes	Disminuir el Número de familias que se encuentran en zonas de riesgo en el Municipio de Funes	2% disminuido	Porcentaje de Población que se encontrarán en zonas de riesgo disminuidas	3.10%	Información de confiable	Controlar y reducir las condiciones de riesgo de desastres	1 censo actualizado	N° de familias afectas por el fenómeno de la niña	1 censo
								N° de censos realizados		
						Desactualización del PLEC		1 PLEC, s actualizado	N° de planes de emergencia y contingencia, actualizados	1
						Inexistencia de planes		1 Plan formulado	N° de planes integrales de gestión del riesgo realizados	0
						Inexistencia de capacitaciones		4	N° de capacitaciones realizadas a las Instituciones educativas y población que se encuentre en zona de riesgo.	0
PREVIENIENDO EL RIESGO						Falta de cultura de prevención	Prevenir la ocurrencia de un posible desastre en el Municipio.	2	N° de Procesos de formación y capacitación del personal vinculado a los organismos de respuesta para la atención de desastres	0
						Abandono Institucional		1 proyectos	N° de proyectos de vivienda para reubicación de familias afectadas presentados de vivienda prioritaria	0
						Ubicación de familias en zonas de riesgo			VER SECTOR INFRAESTRUCTURA	N° de obras de reducción del riesgo de desastres (Mitigación)
						Escaso número de acciones de mitigación		11	N° de subsidios de arrendamiento entregados	11



**PLAN DE DESARROLLO MUNICIPAL 2012 – 2015**  
**“PROGRESO PARA MI CAMPO Y TRABAJO PARA MI PUEBLO”**

PROGRAMA	PROBLEMAS	OBJETIVO DE RESULTADO	META DE RESULTADO	INDICADOR DE RESULTADO		CAUSAS DE LOS PROBLEMAS	OBJETIVO DE PRODUCTO	METAS DE PRODUCTO	INDICADOR DE PRODUCTO	
				Nombre del indicador	Línea de Base a 31/12/2011				Nombre del indicador	Línea de Base a 31/12/2011
PREVIENIENDO EL RIESGO	familias ubicadas en zonas de riesgo del Municipio de Funes	Disminuir el Número de familias que se encuentran en zonas de riesgo en el Municipio de Funes	2% disminuido	Porcentaje de Población que se encuentran en zonas de riesgo disminuidas	3.10%	Escaso fortalecimiento de organismos de socorro	Prevenir la ocurrencia de un posible desastre en el Municipio.	4 convenio	N° de convenios celebrados con organismos de respuesta para la atención de desastres	1
								2	N° de dotaciones a organismos de socorro del Municipio.	0
								3 operativos	Número de operativos de control de minería de alto impacto realizados en conjunto con las autoridades mineras, ambientales, fiscales, judiciales y de policía	0
ATENDIENDO DESASTRES						Escases de recursos económicos	Responder eficiente y oportuna ante situaciones declaradas de desastres	100 ayudas	N° de ayudas humanitarias entregadas	50



## 18. DIMENSIÓN SOCIOCULTURAL

### SITUACIÓN ACTUAL.

#### 18.1. AGUA POTABLE Y SANEAMIENTO

El sistema de distribución de agua dentro del municipio lo podemos dividir en dos grandes grupos: uno está integrado por el casco urbano y las veredas que se encuentran beneficiadas del Acueducto Regional de Funes el cual es administrado por la Empresa de Servicios Públicos de Funes “**ACUALFUNES E.S.P.**” el otro grupo lo componen las veredas que no son cubiertas por este sistema y por las veredas y familias que a pesar de contar con el servicio del Regional deciden no hacer uso de éste y, se surten de unos acueductos veredales que son administrados por los mismo usuarios. La gran diferencia entre estos dos sistemas se centra en que el acueducto regional es una entidad legalmente constituida y avalada por los entes de control del sector, diariamente se le hace seguimiento y control a todos los procesos y se garantiza un sistema de tratamiento de agua, los acueductos veredales no tienen un sistema de tratamiento y el seguimiento que se le realiza es periódico, los recursos para su funcionamiento en un alto porcentaje responden a la donación realizada por la Administración Municipal y el tratamiento del agua a pesar de contar con casetas de cloración es nula.

En el Municipio se analiza de acuerdo a los datos de 2008 un incremento en el número de viviendas con servicio de agua potable.



PLAN DE DESARROLLO MUNICIPAL 2012 – 2015  
“PROGRESO PARA MI CAMPO Y TRABAJO PARA MI PUEBLO”

Dentro de las necesidades insatisfechas se encuentra el suministro de agua potable a las viviendas de todo el municipio, como restablecimiento de derecho de la población en general y principalmente priorizando la cobertura a infancia y adolescencia, La cobertura en el servicio de acueducto para el año 2007 es del 72 % con un total de 1093 viviendas con servicio, mostrando mínimas diferencias entre la cobertura urbana y rural, si se analiza que el 28% de las viviendas les falta la cobertura en el suministro de agua. Se ha logrado cubrir este servicio en un porcentaje del 10%, para un total de viviendas de 1220, con servicio de agua. Cabe anotar que se debe analizar también los periodos críticos de verano en donde las fuentes de agua disminuyen su caudal proporcionando menor cantidad de agua a los acueductos de la zona rural y del sector urbano, se puede apreciar que en los años 2008 y 2009 por el fenómeno del niño no se incrementó ostensiblemente el suministro de agua al total de viviendas del municipio.

Los acueductos veredales se distribuyen de la siguiente manera:

**TABLA No. 12 ACUEDUCTOS VEREDALES**

No. DE ACUEDUCTOS	VEREDA
1	Guapuscal Alto
2	Guapuscal Bajo
1	La vega
1	Tellez Alto
1	Tellez Bajo
2	Chapal
1	Chitarran
1	La soledad La loma

FUENTE EMPRESA DE SRVICIOS PUBLICOS



PLAN DE DESARROLLO MUNICIPAL 2012 – 2015  
“PROGRESO PARA MI CAMPO Y TRABAJO PARA MI PUEBLO”

**TABLA No. 13 PORCENTAJE DE MUESTRAS DE AGUA 2011**

<b>LOCALIDAD</b>	<b>No. MUESTRAS</b>	<b>% ACEPTABLES</b>	<b>% NO ACEPTABLES</b>
<b>URBANA</b>	<b>13</b>	<b>100%</b>	<b>0%</b>
<b>RURAL</b>	<b>70</b>	<b>0%</b>	<b>100%</b>
<b>TOTAL</b>	<b>83</b>	<b>100</b>	<b>100</b>

FUENTE EMPRESA DE SRVICIOS PUBLICOS

Frente al Acueducto Regional en líneas generales podemos decir que se encuentra fortalecido institucionalmente, cuenta con los estudios que respaldan su viabilidad técnica y financiera, cuenta con un estudio de tarifas el cual se tendrá que actualizar a la Resolución 287 de 2004 y demás normas complementarias, además se hace necesario realizar un catastro de redes y de estudiar la manera como ampliar cobertura y garantizar la calidad.

**TABLA No 14. NÚMERO DE VIVIENDAS QUE RECIBEN AGUA MUNICIPIO DE FUNES**

<b>Año</b>	<b>2007</b>	<b>2008</b>	<b>2009</b>	<b>2010</b>	<b>2011</b>
<b>Número</b>	<b>1093</b>	<b>1123</b>	<b>1148</b>	<b>1173</b>	<b>1220</b>

Fuente: Oficina de Saneamiento Básico



PLAN DE DESARROLLO MUNICIPAL 2012 – 2015  
 “PROGRESO PARA MI CAMPO Y TRABAJO PARA MI PUEBLO”

**Gráfico No. 2 De viviendas que reciben agua**



En la formulación de este plan se recepciónó, información del la empresa de servicios “**ACUALFUNES E.S.P.**” y la suministrada por el SISBEN III del 2009.

**Tabla No 15. Cuenta con servicios públicos de – Acueducto**

Valor	Descripción	Viviendas				Hogares				Personas			
		Zona 1	Zona 2	Zona 3	Total	Zona 1	Zona 2	Zona 3	Total	Zona 1	Zona 2	Zona 3	Total
1	Sí	456	512	155	1,123	566	570	186	1,322	1,857	1,818	662	4,337
2	No	5	110	108	223	5	115	115	235	11	342	406	759
<b>Total</b>		461	622	263	1,346	571	685	301	1,557	1,868	2,160	1,068	5,096

FUENTE SISBEN III 2009.



PLAN DE DESARROLLO MUNICIPAL 2012 – 2015  
 “PROGRESO PARA MI CAMPO Y TRABAJO PARA MI PUEBLO”

Según la información suministrada a través del SISBEN III. Del 2009 se encuentra que 1.123 viviendas tienen acueducto, para un total de 1.322 hogares, y un total de personas de 4.337. Se registra estos datos con el fin de realizar un análisis comparativo con las demás información y consolidar una real.

**Tabla No. 16. Agua para consumo la obtienen principalmente de**

Valor	Descripción	Hogares				Personas			
		Zona 1	Zona 2	Zona 3	Total	Zona 1	Zona 2	Zona 3	Total
1	Acueducto	566	561	182	1,309	1,857	1,788	648	4,293
2	Pozo con bomba		3	1	4		7	3	10
3	Pozo sin bomba, jagüey		3		3		6		6
5	Río, quebrada, manantial, nacimiento	4	96	108	208	10	294	377	681
6	Pila pública	1	5		6	1	19		20
9	Donación		17	10	27		46	40	86
<b>Total</b>		<b>571</b>	<b>685</b>	<b>301</b>	<b>1,557</b>	<b>1,868</b>	<b>2,160</b>	<b>1,068</b>	<b>5,096</b>

FUENTE SISBEN III 2009.

ACUALFUNES E.S.P. Es la encargada de realizar el cobro por el servicio de alcantarillado y de realizar su mantenimiento.



PLAN DE DESARROLLO MUNICIPAL 2012 – 2015  
“PROGRESO PARA MI CAMPO Y TRABAJO PARA MI PUEBLO”

El sistema de alcantarillado de la cabecera Municipal de Funes es de tipo combinado según el Plan y Manejo de Vertimientos del Municipio, solamente el eje 4 en el tramo de 235 al 255 existe sistema de alcantarillado de tipo separado (Doble Tubería) en este tramo se separan las aguas lluvias de las sanitarias, todo el sistema se encuentra en tubería de concreto en diferentes edades de servicio.

Un 86 % de las viviendas del casco urbano del Municipio de Funes cuentan con inodoro conectado al alcantarillado, a partir del diagnóstico técnico existente (Plan de saneamiento y manejo de vertimientos Municipio de Funes) el sistema de alcantarillado se caracteriza por ser de tipo combinado y en su diseño es probable que el sistema colapse en el tramo 271- 21, debido a que los caudales que recibe son demasiado altos para el diámetro de tubería existente en este tramo , esta situación se ve más riesgosa en época de invierno donde el incremento de caudales en el sistema son considerables.

En el resto de tramos que hacen parte del sistema se puede afirmar que técnicamente cumplen las especificaciones para la población y caudales que se manejan. Es de gran importancia proponer la separación de las aguas residuales domésticas y pluviales y el cambio de tubería existente de la mayoría de las redes que actualmente están en concreto (Diagnóstico de redes de alcantarillado)



PLAN DE DESARROLLO MUNICIPAL 2012 – 2015  
“PROGRESO PARA MI CAMPO Y TRABAJO PARA MI PUEBLO”  
**TABLA No.17. DE COBERTURA Y CAUDALES POR REDES**

RED	POBLACION	CAUDAL LLEGADA LPS	CAUDAL A. LLUV LPS	CAUDAL COMER LPS	CAUDAL INST LPS	Total Caudal A portantes LPS	CARGA POR RED Kg/d
RED 1	572	0.79	374.65			375.44	28.6
RED 2	756	1.05	499.34	0.2	0.7	501.29	37.8
RED 3	136	0.19	74.95		0.3	75.44	6.8
RED 4	1180	1.65	172.9			174.57	59

FUENTE: P.S.M.V FUNES

Cabe resaltar frente a lo antes mencionado que las descargas de aguas residuales del casco urbano se hacen en la Quebrada denominada la Chorrera sin ningún tipo de tratamiento, fuente que al final descarga su aguas en el río Téllez lo cual causa cierto grado de contaminación.

## 18.2. ZONA RURAL

En el sector rural del Municipio de Funes no se cuenta con servicio de alcantarillado, excepto el alcantarillado en el corregimiento de Chapal, las demás aguas servidas de la zona rural son transportadas por acequias, estas atraviesan los terrenos cultivados, caminos, casas hasta terminar en ríos y quebradas, contribuyendo a la contaminación ambiental y a la proliferación de enfermedades infecciosas en especial a la población infantil como Amibiasis, Áscaris, Salmonelosis, EDA, IRA Y Cisticercosis, entre otras.



PLAN DE DESARROLLO MUNICIPAL 2012 – 2015  
“PROGRESO PARA MI CAMPO Y TRABAJO PARA MI PUEBLO”

En Chapal actualmente se cuenta con la construcción del sistema de alcantarillado de tipo combinado para suplir los problemas de contaminación que se presentan por la descarga de aguas residuales domesticas, las aguas de; sistema se descargaran en la Quebrada Chapal afluente de la Quebrada Chitarrán y finalmente al Río Guáitara.

**Tabla No. 18. Cuenta con servicios públicos de – Alcantarillado**

Valor	Descripción	Viviendas				Hogares				Personas			
		Zona 1	Zona 2	Zona 3	Total	Zona 1	Zona 2	Zona 3	Total	Zona 1	Zona 2	Zona 3	Total
1	Sí	418	81	9	508	521	90	10	621	1,707	283	36	2,026
2	No	43	541	254	838	50	595	291	936	161	1,877	1,032	3,070
<b>Total</b>		461	622	263	1,346	571	685	301	1,557	1,868	2,160	1,068	5,096

FUENTE SISBEN III. 2009

Según la información suministrada a través del SISBEN III. Del 2009 se encuentra que 508 viviendas tienen Alcantarillado para un total de 621 hogares, y un total de personas de 2026. Se registra estos datos con el fin de realizar un análisis comparativo con las demás información y consolidar una base real.

En los demás corregimientos y veredas los métodos utilizados para La disposición final de desechos líquidos son los Pozos Sépticos y la Letrina, el 26 % de las viviendas en el sector rural no tienen ningún método y principalmente el de Pozo Séptico conllevan problemas de manejo técnico, ya que son construidos sin ninguna orientación profesional, la mayoría no cuenta con trampas de grasas, estos se copan con mucha facilidad creando problemas higiénico - ambientales. En las veredas como, Chitarran y la Mesa se observa la necesidad de construcción de estas obras por ser núcleos poblacionales considerables que se desarrollan a lo largo de las vías lo



PLAN DE DESARROLLO MUNICIPAL 2012 – 2015  
“PROGRESO PARA MI CAMPO Y TRABAJO PARA MI PUEBLO”

cual facilita la construcción de sistemas de alcantarillado, lo disperso de las viviendas en las diferentes veredas del sector rural hacen difícil la implementación de sistemas de alcantarillado, esto hace pensar en la utilización de sistemas individuales como pozos sépticos técnicamente contruidos o la formulación de proyectos encaminados a la de construcción de baterías sanitarias.

**TABLA No. 19. POBLACIÓN ATENDIDA POR ACUALFUNES E.S.P POR ALCANTARILLADO**

EXTRACTO	NUMERO
EXTRACTO 1	378
EXTRACTO 2	247
EXTRACTO 3	68
EXTRACTO 4	0
EXTRACTO 5	2
COMERCIAL	
OFICIAL	6
TOTAL	696

FUENTE SISBEN III. 2009

**TABLA 20 POBLACIÓN CON ALCANTARILLADO**

CATEGORÍAS	CASAS	%
SI	696	46.7%
NO	793	53.3%
<b>Total</b>	<b>1489</b>	<b>100%</b>

Fuente oficina saneamiento básico

Número de viviendas con pozos o letrinas.



PLAN DE DESARROLLO MUNICIPAL 2012 – 2015  
 “PROGRESO PARA MI CAMPO Y TRABAJO PARA MI PUEBLO”

**TABLA No 21. MUNICIPIO DE FUNES**

Año	2007	2008	2009	2010	2011
Número	1111	1106	1001	995	990
%	71%	71%	64%	64%	63%

FUENTE: OFICINA DE SANEAMIENTO BÁSICO

**GRAFICO No. 3. DE VIVIENDAS POZOS O LETRINAS  
 2007 – 2011 (31 DE JULIO)**

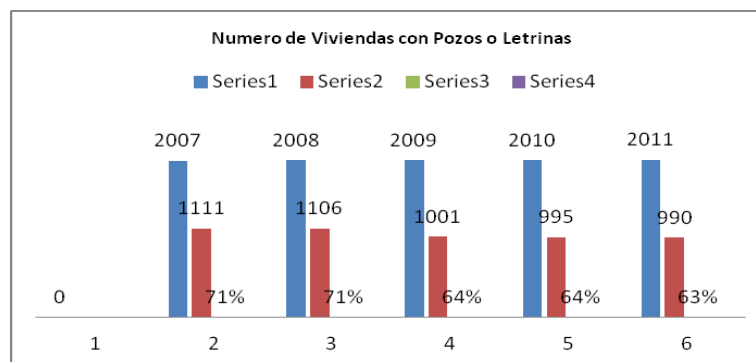

FUENTE: OFICINA DE SANEAMIENTO BÁSICO

### 18.3. ASEO

**Rural y Urbano.** En las veredas no existe algún tipo de recolección de basura y mucho menos relleno sanitario o de tratamiento de las mismas, por lo cual se presenta contaminación ambiental de fuentes hídricas cercanas a los núcleos poblacionales rurales.



PLAN DE DESARROLLO MUNICIPAL 2012 – 2015  
 “PROGRESO PARA MI CAMPO Y TRABAJO PARA MI PUEBLO”

La administración municipal tiene el servicio de recolección de desechos sólidos únicamente para la cabecera municipal, el cual se hace a través de una volqueta de propiedad del municipio con tres obreros y que luego es llevada hacia las afueras de la ciudad de Pasto debido a un convenio administrativo entre la administración Municipal y la empresa EMMAS. El recorrido de recolección en el sector urbano se hace 2 veces por semana

Tabla No.22. servicios públicos de - Recolección de Basura

Valor	Descripción	Viviendas				Hogares				Personas			
		Zona 1	Zona 2	Zona 3	Total	Zona 1	Zona 2	Zona 3	Total	Zona 1	Zona 2	Zona 3	Total
1	Sí	395	5	4	404	495	6	4	505	1,620	12	14	1,646
2	No	66	617	259	942	76	679	297	1,052	248	2,148	1,054	3,450
<b>Total</b>		<b>461</b>	<b>622</b>	<b>263</b>	<b>1,346</b>	<b>571</b>	<b>685</b>	<b>301</b>	<b>1,557</b>	<b>1,868</b>	<b>2,160</b>	<b>1,068</b>	<b>5,096</b>

FUENTE SISBEN III. 2009.

**TABLA No. 23. POBLACIÓN ATENDIDA POR ASEO**

EXTRACTO	NUMERO
EXTRACTO 1	378
EXTRACTO 2	253
EXTRACTO 3	68
EXTRACTO 4	0
EXTRACTO 5	2
PEQUEÑOS PRODUCTORES	
GRAN PRODUCTOR	
<b>TOTAL</b>	<b>896</b>

FUENTE: SANEAMIENTO BÁSICO



PLAN DE DESARROLLO MUNICIPAL 2012 – 2015  
 “PROGRESO PARA MI CAMPO Y TRABAJO PARA MI PUEBLO”

18.3.1. Matriz Agua Potable Y Saneamiento Básico – Que Proponemos.

MUNICIPIO DE FUNES										
MATRIZ DE IDENTIFICACIÓN PLAN DE DESARROLLO 2012-2015 “PROGRESO PARA MI CAMPO Y TRABAJO PARA MI PUEBLO”										
DIMENSIÓN SOCIO CULTURAL										
OBJETIVO ESTRATÉGICO	Mejorar las condiciones de vida de los habitantes del Municipio de Funes									
SECTOR	AGUA POTABLE Y SANEAMIENTO BASICO	OBJETIVO SECTORIAL	Aumentar la cobertura y mejorar la calidad y prestación del servicio de AAA							
PROGRAMA	PROBLEMAS	OBJETIVO DE RESULTADO	META DE RESULTADO	INDICADOR DE RESULTADO			OBJETIVO DE PRODUCTO	METAS DE PRODUCTO	INDICADOR DE PRODUCTO	
				Nombre del indicador	Línea de Base a 31/12/2011				Nombre del indicador	Línea de Base a 31/12/2011
COBERTURA PARA MI PUEBLO	MAL ESTADO DE REDES DE ACUEDUCTO EN EL MUNICIPIO	Incrementar la cobertura del servicio de acueducto en las áreas urbana y rural durante el cuatrienio	5% de cobertura incrementada	% de nuevos usuarios atendidos con el servicio de acueducto en el casco urbano	ND	Deficiente cobertura	Aumentar el numero de nuevos usuarios atendidos en el casco urbano con el servicio de acueducto	50	N° de usuarios Nuevos atendidos	1220 viviendas totales en el Municipio
						Insuficiente infraestructura	Aumentar el número de metros lineales de red de acueducto (urbano) construido en el Municipio.	50	N° de metros lineales de red de acueducto (urbano) construidos	ND
						mal estado de redes existentes		500m lineales	N° de metros lineales de acueducto (urbano) repuestos	ND
						Deficiente cobertura de redes de acueducto rural	Garantizar la prestación de lo servicios AAA subsidiados	911 Nuevos usuarios	N° de usuarios subsidiados en los servicios de AAA a través del Fondo de solidaridad y redistribución.	861
							Beneficiar a la población del Municipio de Municipio	4	N° de transferencias realizadas al programa Aguas para la prosperidad	1



**PLAN DE DESARROLLO MUNICIPAL 2012 – 2015**  
**“PROGRESO PARA MI CAMPO Y TRABAJO PARA MI PUEBLO”**

PROGRAMA	PROBLEMAS	OBJETIVO DE RESULTADO	META DE RESULTADO	INDICADOR DE RESULTADO		OBJETIVO DE PRODUCTO	METAS DE PRODUCTO	INDICADOR DE PRODUCTO		
				Nombre del indicador	Línea de Base a 31/12/2011			Nombre del indicador	Línea de Base a 31/12/2011	
COBERTURA PARA MI PUEBLO	MAL ESTADO DE REDES DE ACUEDUCTO EN EL MUNICIPIO	Incrementar la cobertura del servicio de acueducto en las áreas urbana y rural durante el cuatrienio	5% de cobertura incrementada	% de cobertura incrementado en el servicio de acueducto en área rural			Aumentar y adecuar el número de metros lineales de red de acueducto en corregimientos	2	N° proyectos presentados para la ampliación de redes de acueducto rural	0
						Mal estado de bocatomas	Aumentar la infraestructura de acueducto rural	2	N° de bocatomas adecuadas	ND
						Mal estado de redes de acueducto rural		2	N° proyectos para reposición de redes de acueducto rurales	0
		Garantizar la continuidad del servicio de agua	80 % de los usuarios	% de usuarios con servicio continuo de agua	ND	Uso irracional del agua	Generar cultura en el uso eficiente y ahorro del agua	3	Número de campañas de ahorro y uso eficiente de agua realizadas	0
						No existe catastro de redes		1	N° de Catastros de redes realizados	0
						No existe catastro de usuarios	Disminución del Índice de Agua no contabilizada	1	puesta en funcionamiento de la empresa de servicios públicos	0
						No existen macro medidores instalados		1	N° de macro medidores instalados	0



**PLAN DE DESARROLLO MUNICIPAL 2012 – 2015**  
**“PROGRESO PARA MI CAMPO Y TRABAJO PARA MI PUEBLO”**

PROGRAMA	PROBLEMAS	OBJETIVO DE RESULTADO	META DE RESULTADO	INDICADOR DE RESULTADO		OBJETIVO DE PRODUCTO	METAS DE PRODUCTO	INDICADOR DE PRODUCTO		
				Nombre del indicador	Línea de Base a 31/12/2011			Nombre del indicador	Línea de Base a 31/12/2011	
AGUA CON CALIDAD PARA MI GENTE	Consumo de Agua no Apta para consumo Humano	Suministrar agua apta para el consumo humano	5% de usuarios	% de usuario con servicio de agua apta para consumo humano	ND	Deficiente número de casetas de cloración	Construir casetas de cloración	4	N° de Apoyos mediante suministro de insumos a las Juntas Administradoras de Acueductos realizados	0
						Escasos puntos de muestreo	Construir puntos de muestreo	5	N° mínimo de Puntos de muestreo según Resolución 0811 de 2008 construidos	0
							Elaborar el plan maestro de acueducto y alcantarillado.	1	N° de proyectos formulados para la elaboración del plan maestro de acueducto y alcantarillado	0
						No existe planta de tratamiento No se ha continuado y/o implementación del sistema de desinfección.	Construir planta de tratamiento	1	N° de proyectos presentados para la construcción de plantas de tratamiento	0
						Vertimientos químicos sin el debido control y manejo	Implementar el Plan de Saneamiento y Manejo de Vertimientos en el Municipio	2	N° de proyectos del PSMV implementados	1



**PLAN DE DESARROLLO MUNICIPAL 2012 – 2015**  
**“PROGRESO PARA MI CAMPO Y TRABAJO PARA MI PUEBLO”**

PROGRAMA	PROBLEMAS	OBJETIVO DE RESULTADO	META DE RESULTADO	INDICADOR DE RESULTADO		OBJETIVO DE PRODUCTO	METAS DE PRODUCTO	INDICADOR DE PRODUCTO		
				Nombre del indicador	Línea de Base a 31/12/2011			Nombre del indicador	Línea de Base a 31/12/2011	
AGUA CON CALIDAD PARA MI GENTE	Consumo de Agua no Apta para consumo Humano	Suministrar agua apta para el consumo humano	Disminuir 40% IRCA	Índice de riesgo calidad de agua (Decreto 1575 de 2007) disminuido	43.40%	No se ha proyectado ningún mecanismo para fortalecer el sistema de abastecimiento de Agua Potable	Formular proyectos para la construcción de tanque de almacenamiento.	1	N° de proyectos formulados para la construcción de un tanque de almacenamiento comunal	0
						Falta de asistencia técnica por parte de las autoridades sanitarias	Desconocimiento en el manejo de acueductos Municipales por parte de los fontaneros	2	N° de Capacitación a los Fontaneros en el manejo y aplicación de insumos que garanticen la potabilización del Agua.	0
COBERTURA EN ALCANTARILLADO	Mal servicio de alcantarillado	Incrementar la cobertura del servicio de alcantarillado en las áreas urbana y rural durante el cuatrienio	10 % de cobertura incrementada	% de cobertura incrementado en el servicio de alcantarillado en área urbana	86.00%	Ausencia del servicio de alcantarillado	Inscribir usuarios nuevos	50	N° de usuarios nuevos inscritos en el servicio de alcantarillado	696 usuarios
						Mal estado de las redes de alcantarillado	Realizar mantenimiento a las redes existentes	200mtrs	N° de metros lineales de redes repuestas	ND
							Beneficiar a comunidades rurales dispersas con la construcción de Letrinas	100 letrinas	N° de letrinas construidas	81



**PLAN DE DESARROLLO MUNICIPAL 2012 – 2015**  
**“PROGRESO PARA MI CAMPO Y TRABAJO PARA MI PUEBLO”**

PROGRAMA	PROBLEMAS	OBJETIVO DE RESULTADO	META DE RESULTADO	INDICADOR DE RESULTADO		OBJETIVO DE PRODUCTO	METAS DE PRODUCTO	INDICADOR DE PRODUCTO		
				Nombre del indicador	Línea de Base a 31/12/2011			Nombre del indicador	Línea de Base a 31/12/2011	
FUNES LIMPIO Y CON CALIDAD AMBIENTAL	Contaminación ambiental en el Municipio de Funes		Aprovechar un 10% de los residuos sólidos	Porcentaje de residuos sólidos dispuestos en planta de aprovechamiento	0%	No existe un espacio adecuado para el aprovechamiento de residuos sólidos	Fortalecer los procesos de aprovechamiento de residuos sólidos	1	N° de proyectos para la construcción de plantas de compost formulados	0
						terminado de implementar el PGIRS		3	N° de actividades del PGIRS realizadas	ND
						No existe la suficiente capacitación a la ciudadanía para aprovechar los residuos sólidos	Generar buenos hábitos en el manejo de residuos sólidos en la comunidad	4	N° de capacitaciones en el buen manejo de residuos sólidos realizadas	0
								4	N° de convenios celebrados con la empresa de servicio público de ase EMAS	1
								640	N° de usuarios con la prestación del servicio de aseo	640



PLAN DE DESARROLLO MUNICIPAL 2012 – 2015  
“PROGRESO PARA MI CAMPO Y TRABAJO PARA MI PUEBLO”

Además de los servicios públicos anotados anteriormente como son: agua y alcantarillado, se debe tener en cuenta que los servicios como energía eléctrica, teléfono son atendidos por CEDENAR TELEFONICA Y LAS EMPRESAS PRIVADAS DE TELEFONIA MOVIL.

El sector rural cuenta en el momento con los servicios telefónicos de Colombia Telecomunicaciones y del Sistema COMPARTEL, este último deshabilitado en el sector rural.

Actualmente las Instalaciones de la Alcaldía del Municipio cuentan con el sistema COMPARTEL, con instalaciones adecuadas para prestar el servicio de comunicación nacional e internacional.

Emisoras que se escuchan en la localidad: Funes ESTEREO, Ecos de Pasto, Ondas del Mayo, Trigal Estéreo, RCN, Caracol, entre otros.

#### **18.4. ENERGÍA ELÉCTRICA**

El servicio de energía eléctrica es prestado por Centrales Eléctricas de Nariño CEDENAR, la red de transmisión proviene de la estación de Sapuyes. Esta red de transmisión es de media tensión 13.200 Kw lo que no implica la presencia dentro del Municipio ningún tipo de sub-estación, para su conversión se utilizan 7 transformadores localizados dentro del perímetro urbano con potencias de 15, 25 y 37,5 Kw Estos transformadores se encuentran en aceptable estado de funcionamiento.

Se identifica el riesgo que existen en la estación de red del cableado eléctrico por lo tanto se hace necesario el mantenimiento de la mayoría de la red eléctrica como también el cambio de posteadura por cuanto los postes en madera han cumplido en su mayoría la vida útil. El servicio de energía se presta en dos modalidades de 220 voltios para el servicio de alumbrado público y de 110 voltios para distribución domiciliaría. Existen en la actualidad dentro del perímetro urbano 581 suscriptores y en la zona rural 639. Fuente CEDENAR



PLAN DE DESARROLLO MUNICIPAL 2012 – 2015  
“PROGRESO PARA MI CAMPO Y TRABAJO PARA MI PUEBLO”

El servicio de energía eléctrica en la zona rural del Municipio de Funes tiene un cubrimiento del 97% del total de las veredas del municipio, existe algunas viviendas ubicadas en el sector de Cujacal, Guapuscal bajo y sectores de la vereda el bosque, que carecen de este servicio.

En las veredas donde existe el servicio la cobertura promedio supera el 57%, sin embargo el cubrimiento total del sector rural es del 80% del total de las viviendas, esta información se considera según El SISBEN III del 2009.

**Tabla No. 24. Cuenta con servicios públicos de - Energía eléctrica**

Valor	Descripción	Viviendas				Hogares				Personas			
		Zona 1	Zona 2	Zona 3	Total	Zona 1	Zona 2	Zona 3	Total	Zona 1	Zona 2	Zona 3	Total
1	Sí	457	509	177	1,143	567	561	207	1,335	1,859	1,793	728	4,380
2	No	4	113	86	203	4	124	94	222	9	367	340	716
<b>Total</b>		461	622	263	1,346	571	685	301	1,557	1,868	2,160	1,068	5,096

FUENTE SIABEN III. 2009

El mantenimiento, cobro y facturación está a cargo de CEDENAR por medio de un recaudador nombrado en el municipio, excepto las veredas de Guapuscal Alto y Guapuscal Bajo que están a cargo del recaudador del municipio de Tangua.

La red Eléctrica que sirve al municipio proviene de diferentes municipios, Las veredas de La Pradera, La Vega, Téllez Bajo y El Purutal toman la Energía desde el municipio de Yacuanquer; Chitarrán, Terrero Totoral, Chapal, y la Mesa, del Municipio de Sapuyes y los otros del municipio de Tangua.



**PLAN DE DESARROLLO MUNICIPAL 2012 – 2015**  
**“PROGRESO PARA MI CAMPO Y TRABAJO PARA MI PUEBLO”**

**18.4.1 Matriz Energía Eléctrica – Que Proponemos.**

DIMENSIÓN SOCIO CULTURAL										
OBJETIVO ESTRATÉGICO		Mejorar las condiciones de vida de los habitantes del Municipio de Funes								
SECTOR		Energía Eléctrica	OBJETIVO SECTORIAL		Mejorar las condiciones de seguridad ciudadanía de la comunidad Funeña.					
PROGRAMA	PROBLEMAS	OBJETIVO DE RESULTADO	META DE RESULTADO	INDICADOR DE RESULTADO		CAUSAS DE LOS PROBLEMAS	OBJETIVO DE PRODUCTO	METAS DE PRODUCTO	INDICADOR DE PRODUCTO	
				Nombre del indicador	Línea de Base a 31/12/2011				Nombre del indicador	Línea de Base a 31/12/2011
FUNES CLARO Y SEGURO	Índices de Inseguridad en el Municipio de Funes	Aumentar la cobertura en servicio de Energía eléctrica	5 % de cobertura en servicio energía eléctrica aumentado	Porcentaje de Cobertura aumentada en el servicio de Energía eléctrica	ND	Baja cobertura en el servicio de Energía eléctrica	Ampliar el acceso de la población al servicio de Energía eléctrica	300	Nº de metros de redes de energía eléctrica	ND
								1	Nº de proyectos gestionados para ampliar las redes de energía Eléctrica	0
									Nº de proyectos gestionados para el mejoramiento de las redes existentes en el municipio de Funes	



**PLAN DE DESARROLLO MUNICIPAL 2012 – 2015**  
**“PROGRESO PARA MI CAMPO Y TRABAJO PARA MI PUEBLO”**

<b>FUNES CLARO Y SEGURO</b>	Indices de Inseguridad en el Municipio de Funes	Aumentar la cobertura en servicio de Alumbrado Público	5 % de cobertura en servicio Alumbrado Público aumentado	Porcentaje de Cobertura aumentada en el servicio de Alumbrado público	88%	Ampliar el acceso de la población al servicio de Alumbrado Público	20	N° de Luminarias obsoletas repuestas.	ND
							10	N° de nuevas luminarias instaladas	ND
							1	N° de proyectos gestionados para el mejoramiento de Espacios públicos con alumbrado público.	0
							4	Numero de convenios firmados para el servicio de alumbrado publico	1
						Mal estado de redes y accesorios de Alumbrado público			
						Presencia de delincuentes			



## 19. PROMOCIÓN VIVIENDA DE INTERES SOCIAL.

### SITUACIÓN ACTUAL.

El 80% de las viviendas sus paredes están construidas con adobe (ladrillo de barro), en igual porcentaje los techos son de teja, seguidos de eternit, y algunas en zinc.

Si bien es cierto la mayoría de viviendas poseen servicio de acueducto, pero no existe un tratamiento adecuado, y en un promedio del 84% se tiene cobertura en la utilización de un sistema alternativo de evacuación de aguas servidas, ya sea con letrina o poza séptico.

De acuerdo a los resultados de las encuestas realizadas por el SISBEN en el año 2011, se tiene la siguiente información:

**TABLA No. 25: INFORMACION DE LA VIVIENDA:**

INF VIVIENDA	No FAM
Familias con vivienda propia	818
Familias con vivienda arrendada	352
Familias con vivienda anti cresada	90
Familias con vivienda prestada	297

SISBEN III 2009

**TABLA 26 CANTIDAD DE PERSONAS QUE VIVEN EN LA MISMA CASA**



PLAN DE DESARROLLO MUNICIPAL 2012 – 2015  
“PROGRESO PARA MI CAMPO Y TRABAJO PARA MI PUEBLO”

### Y COMPARTEN ESPACIOS CON LA MADRE ENCUESTADA:

RANGO	VALORES
Entre 2 Y 4	3.341
Entre 5 Y 6	1.438
7 y mas	383

FUENTE SECRETARIA DE PLANEACIÓN

### TABLA No. 27. TIPO DE VIVIENDA

Categorías	Casos	%	Acumulado %
Casa	1046	77.71	77.71
Casa indígena	0	0	77.71
Apartamento	50	3.71	81.42
Tipo cuarto	250	18.57	100
<b>Total</b>	<b>1346</b>	<b>100</b>	<b>100</b>

Fuente: SISBEN 2011

La vivienda siempre ha sido y será uno de los principales problemas de nuestra comunidad tanto en la zona rural como en la zona urbana, de acuerdo con el censo realizado por el DANE en el año anterior entregó como resultado un mayor número de hogares que el de vivienda, de tal manera que se cuenta con un fuerte hacinamiento y con la existencia de más de un hogar en una sola vivienda.



PLAN DE DESARROLLO MUNICIPAL 2012 – 2015  
 “PROGRESO PARA MI CAMPO Y TRABAJO PARA MI PUEBLO”

Los resultados son claros, de acuerdo a este estudio, hoy contamos con 1.557 hogares y se tiene 1.346 viviendas, como podemos ver la cifra nos apoya el argumento de apoyar la construcción de vivienda nueva.

**TABLA No. 28. HOGARES FRENTE VIVIENDAS**

VIVIENDA	
VIVIENDA URBANA:	461
VIVIENDA RURAL:	885
HOGAR URBANO:	571
HOGAR RURAL:	986

FUENTE INFORME DE GESTIÓN INFANCIA 2006 2011

De las actuales viviendas existentes podemos decir que un 65.75% de las viviendas de la zona rural y un 34.25% del casco urbano cuentan con graves deficiencias en su estructura, diseño, materiales y techos, este panorama obliga a la creación de estrategias para propiciar el mejoramiento de éstas.

Según información del SIBEN III. 2009 Se puede observar la siguiente

**Tabla No. 29. Material predominante en las paredes exteriores**

Valor	Descripción	Viviendas				Hogares				Personas			
		Zona 1	Zona 2	Zona 3	Total	Zona 1	Zona 2	Zona 3	Total	Zona 1	Zona 2	Zona 3	Total
1	Bloque, ladrillo, piedra, madera pulida	101	106	31	238	116	110	36	262	385	359	120	864
2	Tapia pisada, adobe	352	454	207	1,013	445	509	236	1,190	1,452	1,617	860	3,929
3	Bahareque	8	61	17	86	10	65	20	95	31	178	60	269
4	Material prefabricado			2	2			2	2			8	8
5	Madera burda, tabla, tablón		1	6	7		1	7	8		6	20	26
<b>Total</b>		461	622	263	1,346	571	685	301	1,557	1,868	2,160	1,068	5,096

Fuente SISBEN III

**Tabla No. 30. Material predominante de los pisos**



PLAN DE DESARROLLO MUNICIPAL 2012 – 2015  
“PROGRESO PARA MI CAMPO Y TRABAJO PARA MI PUEBLO”

Valor	Descripción	Viviendas				Hogares				Personas			
		Zona 1	Zona 2	Zona 3	Total	Zona 1	Zona 2	Zona 3	Total	Zona 1	Zona 2	Zona 3	Total
2	Baldosa, vinilo, tableta o ladrillo	93	32	19	144	115	36	21	172	346	120	72	538
3	Cemento o gravilla	199	219	57	475	241	238	65	544	820	782	219	1,821
4	Madera burda, madera en mal estado, tabla o tablón	17	8	4	29	29	8	6	43	105	31	21	157
5	Tierra o arena	149	362	183	694	182	402	209	793	587	1,225	756	2,568
6	Otro	3	1		4	4	1		5	10	2		12
<b>Total</b>		461	622	263	1,346	571	685	301	1,557	1,868	2,160	1,068	5,096

Fuente SISBEN III.



**PLAN DE DESARROLLO MUNICIPAL 2012 – 2015**  
**“PROGRESO PARA MI CAMPO Y TRABAJO PARA MI PUEBLO”**

**19.1. Matriz De Vivienda – Que Proponemos**

MUNICIPIO DE FUNES											
MATRIZ DE IDENTIFICACIÓN PLAN DE DESARROLLO 2012-2015 "PROGRESO PARA MI CAMPO Y TRABAJO PARA MI PUEBLO"											
DIMENSIÓN SOCIO CULTURAL											
OBJETIVO ESTRATÉGICO		Mejorar las condiciones de vida de los habitantes del Municipio de Funes									
SECTOR		Vivienda Digna	OBJETIVO SECTORIAL		Mejorar las condiciones habitaciones de la poblacion urbano y rural del Municipio de funes.						
PROGRAMA	PROBLEMAS	META DE RESULTADO	OBJETIVO DE RESULTADO	META DE RESULTADO	INDICADOR DE RESULTADO		CAUSAS DE LOS PROBLEMAS	OBJETIVO DE PRODUCTO	META DE PRODUCTO	METAS DE PRODUCTO	INDICADOR DE PRODUCTO
					Nombre del indicador	Línea de Base a 31/12/2011					Nombre del indicador
VIVIENDA DIGNA PARA MI PUEBLO	Deficit de vivienda	Incrementar la oferta de vivienda nueva en la entidad territorial	Disminuir en 5% el déficit cuantitativo de vivienda	Porcentaje de déficit cuantitativo de vivienda reducido	ND	Poca capacidad económica de las familias	Poca capacidad económica de las familias	Gestionar subsidios para vivienda en el Municipio de Funes	1	N° proyectos formulados para Subsidios VIS	0
						madres solteras necesitan independizarse	madres solteras necesitan independizarse				
						Debil de gestión	Falta de gestión				
			0,7% de suelo habilitado para VIS durante el cuatrienio	% de suelo habilitado para VIS		No existe oferta de vivienda urbano y rural por el gobierno nacional	No existe oferta de vivienda urbano y rural por el gobierno nacional	urbanizar el lote	1000 Mtrs 2 Urbanizados	No de Mtrs Urbanizados	0
						El Municipio no cuenta con lotes propios para urbanizar	El Municipio no cuenta con lotes propios para urbanizar	Formular proyectos a través de los cuales se habilite suelo para VIS	1 Lote	N° de predios adquiridos para habilitar suelo para VIS	1
VIVIENDAS MEJORANDAS	Población enfrentada a problemas de higiene y salubridad.	Reducir el déficit cualitativo de vivienda durante el cuatrienio	Reducir el 1 % déficit cualitativo de vivienda durante el cuatrienio	% de déficit reducido.	ND	Viviendas en mal estado	Viviendas en mal estado	Otorgar subsidios para mejorar las viviendas de familias pobres y vulnerables	1 proyecto	N° de proyectos formulados para el mejoramiento de vivienda prioritaria	0
						Ola Invernal	Ola Invernal		50 viviendas mejoradas	N° de viviendas mejoradas prioritaria	43



## 20. PRESTACIÓN Y GARANTÍA DE SERVICIOS DE EDUCACIÓN

### SITUACIÓN ALCTUAL

En general el sector de la Educación en el Resguardo de Funes cuenta con 14 establecimientos educativos, ubicados en las veredas de Chapal, Chitarran, Guapuscal Alto, El Terrero, Guapuscal Bajo, La Loma, La Vega, La Meza, San Rafael, Téllez Bajo, Téllez Alto, Peñas Blancas, vereda Sucumbíos y la soledad.

Donde se imparte la educación básica primaria y el Colegio Agropecuario Mariscal Sucre ubicado en la vereda Chapal, ofrece educación básica secundaria y media vocacional.

La población es edad escolar entre 6 y 20 años en el sector rural según el censo es de 204 personas, o sea el 37.71% de la población total del Resguardo, los cuales asisten a los establecimientos educativos 155 alumnos, que corresponde al 76% de la población en edad escolar.

Han cursado entre 1<sup>a</sup> y 3<sup>a</sup> de primaria 158 personas que representan el 33.8% de los cuales 76 son hombres con un porcentaje del 15.9% y 82 mujeres con un 17.12%, han cursado entre 4<sup>a</sup> y 5<sup>a</sup> 157 que representan el 32.78% es importante anotar que la mayor población en estos dos niveles la tienen las mujeres con el 16.91% y los hombres con el 15.87% del total de la población en edad escolar de los cuales, entre los grados 6 a 11 cursaron estudios 144 personas que ascienden al 30.06% de estos niveles y el primer lugar como en el caso anterior lo ocupa el género femenino con el 16% que representan a 80 mujeres y el género masculino en menor proporción con el 13.36% que corresponde a 64 hombres.



PLAN DE DESARROLLO MUNICIPAL 2012 – 2015  
“PROGRESO PARA MI CAMPO Y TRABAJO PARA MI PUEBLO”  
**TABLA No. 31. MATRICULA MUNICIPIO DE FUNES**

Grados de escolaridad	HOMBRES		MUJERES		TOTALES	
	No.	%	No.	%	No.	%
0□	2	0.42	18	3.76	20	4.18
1□ a 3□	76	15.87	82	17.12	158	32.99
4□ a 5□	76	15.87	81	16.91	157	32.78
6□ a 11□	64	13.36	80	16.70	144	30.06
<b>Total</b>	<b>218</b>	<b>45.52</b>	<b>261</b>	<b>54.49</b>	<b>479</b>	<b>100</b>

Fuente SECRETARIA DE PLANEACIÓN FUNES

Observando los anteriores datos podemos concluir que para el caso de las mujeres no presentan mayores diferencias que de pronto se puede presentar en otros resguardos donde las mujeres no tienen las mismas oportunidades que los hombres.

En el municipio de Funes, existen dos Instituciones educativas con centros educativos asociados tanto en la zona urbana como en la zona rural.



PLAN DE DESARROLLO MUNICIPAL 2012 – 2015  
“PROGRESO PARA MI CAMPO Y TRABAJO PARA MI PUEBLO”

### GRAFICA 32: INSTITUCIÓN EDUCATIVA MUNICIPIO DE FUNES “IEMF” (2012)

No.	CENTRO EDUCATIVO	TOTAL
1	EL EDEN GUAPUSCAL BAJO	24
2	EL SALADO	12
3	EL TERRERO	10
4	GUAPUSCAL ALTO	73
5	LA VEGA	27
6	LA PRADERA	37
7	LA SOLEDAD	4
8	PEÑAS BLANCAS	10
9	SAN MIGUEL DE TELLEZ ALTO	24
10	SAN MIGUEL DE TELLEZ BAJO	21
11	SUCUMBIOS	23
12	SEDE LA BUENA ESPERANZA	169
13	SEDE JESUS NAZARENO	174
14	SEDE CENTRO IEMF	460
<b>TOTAL</b>	<b>1059</b>	

Fuente Institución Educativas Municipio de Funes



PLAN DE DESARROLLO MUNICIPAL 2012 – 2015  
 “PROGRESO PARA MI CAMPO Y TRABAJO PARA MI PUEBLO”

**TABLA No. 33 INSTITUCIÓN EDUCATIVA AGROPECUARIA MARISCAL SUCRE (2012)**

No.	CENTRO EDUCATIVO	GENERO		TOTAL
		F	M	
1	EL SOCORRO CHITARRAN			52
2	SAN FRANCISCO DE ASIS LA MESA			12
3	SAN RAFAEL			9
4	CHAPAL			74
5	INSTITUCION AGROPECUARIA MARISCAL SUCRE			100
<b>TOTAL</b>				<b>247</b>
<b>GRAN TOTAL</b>				<b>1306</b>

Fuente Institución Educativa Agropecuaria Mariscal Sucre

Es necesario de igual manera realizar un análisis del comportamiento en el último tiempo sobre situación de cobertura en la matrícula educativa en todo el municipio de acuerdo al dato reportado por el Ministerio de Educación a la Dirección Nacional de Planeación. El porcentaje del nivel educativo y deserción mostrado en la siguiente tabla se hace en base a la información suministrada por las instituciones educativas en el 2011.

**TABLA No. 34. Asiste a centro educativo**

		Personas			
Valor	Descripción	Zona 1	Zona 2	Zona 3	Total
1	Sí	464	475	219	1,158
2	No	1,404	1,685	849	3,938
<b>Total</b>		<b>1,868</b>	<b>2,160</b>	<b>1,068</b>	<b>5,096</b>

Fuente SISBEN III.



PLAN DE DESARROLLO MUNICIPAL 2012 – 2015  
“PROGRESO PARA MI CAMPO Y TRABAJO PARA MI PUEBLO”

Para cumplir con la estrategias de Línea base de infancia y adolescencia **DESARROLLO: TODOS CON EDUCACION** podemos decir que el municipio de FUNES viene subsidiando el transporte escolar a un total de 159 niños, niñas y adolescentes de la zona rural para que accedan a la educación secundaria. De las institución educativa Municipio de Funes, y 60 niños, niñas y adolescentes de la institución educativa agropecuaria Mariscal sucre de Chapal. (Fuente Informe de gestión 2008 – 2011.)

Frente a la conectividad en el municipio existen **2 instituciones** publicas beneficiadas del programa **COMPARTEL** y se dispone de un telecentro en el casco urbano que ofrece el servicio de internet satiletal.

La población atendida con restaurantes escolares de acuerdo a información suministrada por el DNP es de 1.311 estudiantes.

#### GRAFICA 4

Tasa de alfabetismo de la población, cabecera resto

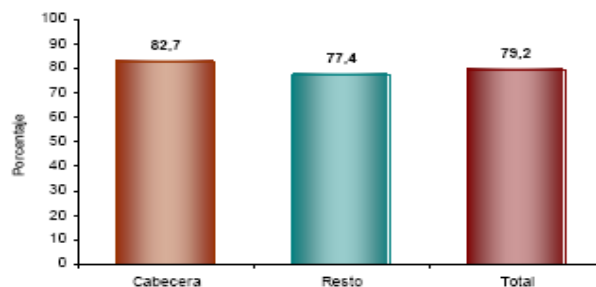

Fuente: DANE



PLAN DE DESARROLLO MUNICIPAL 2012 – 2015  
 “PROGRESO PARA MI CAMPO Y TRABAJO PARA MI PUEBLO”

**TABLA NO. 35: PERSONAS QUE SABEN LEER Y ESCRIBIR**

Sexo	Sabe leer y escribir	Edades Escolares							
		-3 a 4 años	-5 a 6 años	-7 a 11 años	-12 a 15 años	-16 a 17 años	-18 a 24 años	-25 años o más	Total
Hombre	SI	2	120	838	636	299	1026	4181	7102
	NO	330	394	118	29	13	67	1203	2154
	<b>Total</b>	332	514	956	665	312	1093	5384	9256
Mujer	SI	4	113	733	567	246	996	3902	6561
	NO	293	327	99	46	19	76	1193	2053
	<b>Total</b>	297	440	832	613	265	1072	5095	8614
<b>Total</b>	SI	6	233	1571	1203	545	2022	8083	13663
	NO	623	721	217	75	32	143	2396	4207
	<b>Total</b>	629	954	1788	1278	577	2165	10479	17870

FUENTE: INFORME DE GESTIÓN INFANCIA 2008 -2011.

Según la tabla anterior nos demuestra que en edades de 7 a 24 años 227 Hombres no sabe leer ni escribir, y de 24 años a 25 y más 1203 hombres no saben leer ni escribir. Mujeres de 7 a 25 años. 1.433. no saben leer ni escribir. Lo que nos lleva a concluir que el analfabetismo en Fuenfuegos es de 39.43 %



PLAN DE DESARROLLO MUNICIPAL 2012 – 2015  
 “PROGRESO PARA MI CAMPO Y TRABAJO PARA MI PUEBLO”  
 GRAFICA No. 5

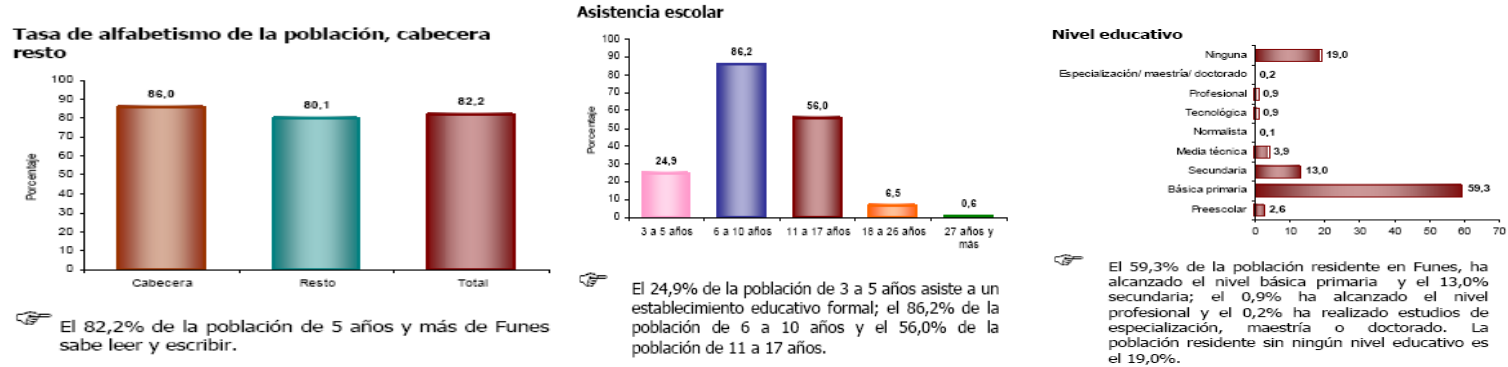

**Tabla No. 36. Población censada de 3 años y más por nivel educativo**

MUNICIPIO	Analf. mayores de 15 años	Preescolar	Basi. Primaria	Basi. Sec.	Me Aca Clas	Med Tecni	Normal	Supe y Post	Ninguna
Funes	17.22 %	2.6	59.3	8.5	4.5	3.9	0.1	2.9	13.5

Fuente SISBEN III. 2009

Realizando un análisis detallado el municipio de Funes presenta un alto grado de analfabetismo en comparación con los Municipios de la sub. Región Sur del Departamento de Nariño y de igual manera una baja presencia de población en los diferentes niveles educativos.

**20.1. Ninguno sin educación - número de niños y niñas entre 6 y 10 años matriculados en básica primaria.-**



PLAN DE DESARROLLO MUNICIPAL 2012 – 2015  
“PROGRESO PARA MI CAMPO Y TRABAJO PARA MI PUEBLO”

Índica para un periodo de tiempo específico, del total de la población de 6 a 10 años, que proporción se encuentra vinculada al sistema educativo en la educación básica primaria en el Municipio.

Nivel educativo	TABLA No. 37 DE TASA DE COBERTURA			
	2008	2009	2010	2011
Tasa Neta	74.3	99	92.5	95.7

**GRAFICO No. 6 MUNICIPIO DE FUNES NÚMERO DE NIÑOS Y NIÑAS ENTRE 6 Y 10 AÑOS MATRICULADOS EN BÁSICA PRIMARIA.**

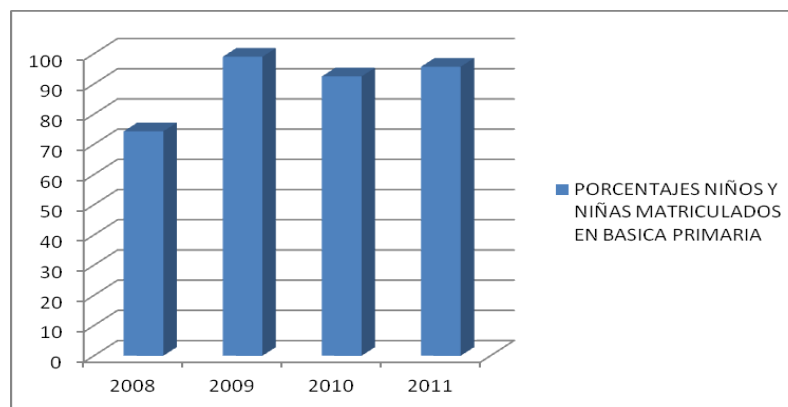

Los porcentajes del municipio para el 2008, con un porcentaje de 74.3, el 2009 con un porcentaje de 99, 2010 con un porcentaje de 92.5 y para el 2011 con un porcentaje de 95.7, con el cual comprobamos que nuestro municipio ha mantenido la cobertura escolar para los niños de 6 a 10 años en básica primaria.



PLAN DE DESARROLLO MUNICIPAL 2012 – 2015  
“PROGRESO PARA MI CAMPO Y TRABAJO PARA MI PUEBLO”

**20.2. Tasa neta de cobertura escolar para educación básica secundaria.**

Índica para un periodo de tiempo específico, del total de la población de 11 a 14, que proporción se encuentra vinculada al sistema educativo en la educación básica secundaria.

**TABLA NO. 38 ADOLESCENTES ENTRE 11 Y 14 AÑOS**

**MATRICULADOS EN BÁSICA SECUNDARIA**

Nivel educativo	TASA DE COBERTURA			
	2008	2009	2010	2011
Tasa Neta	75.33	58.85	59.25	56.06

Fuente Informe de Gestión Infancia 2008 2011

**GRAFICA No. 7. MUNICIPIO DE FUNES NÚMERO DE NIÑOS Y NIÑAS**

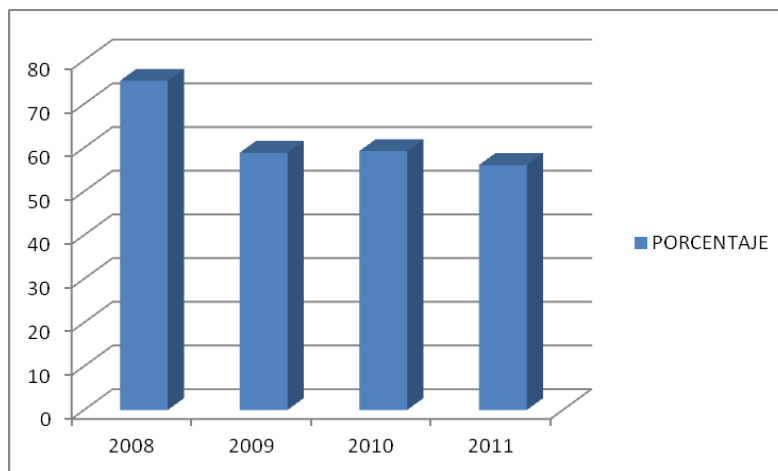



Para este cálculo se tuvo en cuenta la totalidad de los NNA, de las edades de 11 a 14 años, sobre la población total de nuestro municipio, encontrando que un gran porcentaje no se ha matriculado a la básica secundaria, encontrando como razón la falta de interés tanto de los padres como de los estudiantes para continuar con sus estudios, en otros casos después de egresar de las escuelas sus núcleos familiares se radican en otros municipios o departamentos en busca de mejores oportunidades de bienestar económico. En otros casos la extrema pobreza de los hogares hace que los NNA, empiecen a tempranas edades a buscar sustentos tanto propio como el de sus hogares.

El bajo porcentaje para el año 2008, también se debe a que la mayoría de los niños de centros asociados de veredas lejanas y de difícil acceso a los centros educativos de secundaria.

### **20.3. Tasa cobertura escolar para educación media.-**

Indica para un periodo de tiempo específico, del total de la población entre 15 y 16 años, que proporción se encuentra vinculada al sistema educativo en el nivel de educación media.

Para el cálculo de este indicador se tiene en cuenta la edad de las personas matriculadas en las instituciones educativas en los grados específicos de la educación media



PLAN DE DESARROLLO MUNICIPAL 2012 – 2015  
“PROGRESO PARA MI CAMPO Y TRABAJO PARA MI PUEBLO”

**TABLA No. 39. ENTRE 15 Y 16 AÑOS MATRICULADOS  
EN EDUCACIÓN MEDIA**

Nivel educativo	TASA DE COBERTURA			
	2008	2009	2010	2011
Tasa Neta	54.60	34.91	40	31.02

FUENTE INSTITUCIONES EDUCATIVAS

**GRAFICO No. 8 MUNICIPIO DE FUNES NÚMERO  
DE NIÑOS Y NIÑAS Y ADOLESCENTES**

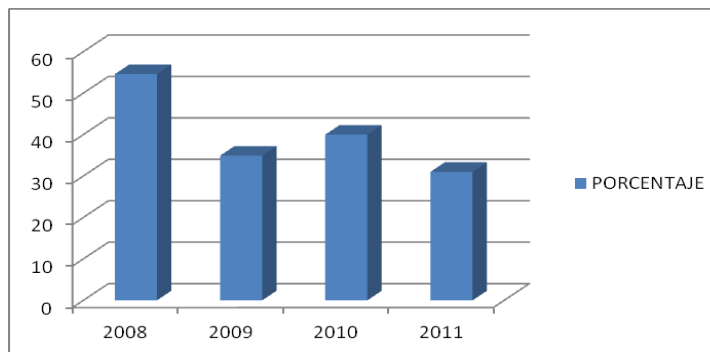

Encontramos un porcentaje relativamente bajo de deserción, los NNA desertan de nuestros establecimientos educativos en la gran mayoría por que sus padres deciden, el cambio de domicilio.



PLAN DE DESARROLLO MUNICIPAL 2012 – 2015  
“PROGRESO PARA MI CAMPO Y TRABAJO PARA MI PUEBLO”

#### 20.4. Tasa de repotencia en educación básica primaria

Indica para un tiempo específico, la proporción de alumnos matriculados en educación básica primaria que reprobaron el año escolar y no pueden ser promovidos al año siguiente.

**GRAFICO No. 9 MUNICIPIO DE FUNES TASA DE REPITENCIA EN EDUCACION BASICA PRIMARIA**

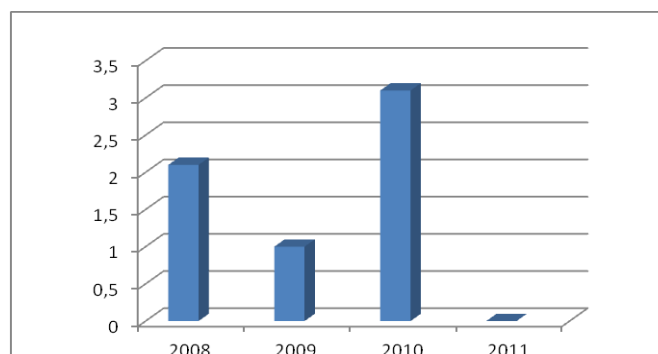

Fuente: Institución educativa Funes Institución Mariscal Sucre Años 2008 - 2010

**TABLA No. 40. MUNICIPIO DE FUNES**

NIVEL EDUCATIVO	TASA DE REPITENCIA EN EDUCACIÓN BÁSICA PRIMARIA		
	2008	2009	2010
Primaria	2.1	1	3.1

En nuestro municipio se encontró para el año 2008 un 2.1, de niños y niñas que no aprobaron el grado escolar, 2009 con un porcentaje de 1%, en el año 2010 un porcentaje del 3.1%, el aumento de repitentes se debe al cambio



PLAN DE DESARROLLO MUNICIPAL 2012 – 2015  
“PROGRESO PARA MI CAMPO Y TRABAJO PARA MI PUEBLO”

del sistema de calificación, de conceptos a numérico, el sistema actual le exige al estudiante mantener un promedio por cada materia y periodo para aprobar el año.

### 20.5. Tasa de Repitencia en educación básica secundaria

Indica para un tiempo específico, la proporción de alumnos matriculados en educación básica secundaria que reprobaron el año escolar y no pueden ser promovidos al año siguiente.

#### GRAFICO No. 10. MUNICIPIO DE FUNES TASA DE REPITENCIA EN EDUCACION BASICA SECUNDARIA

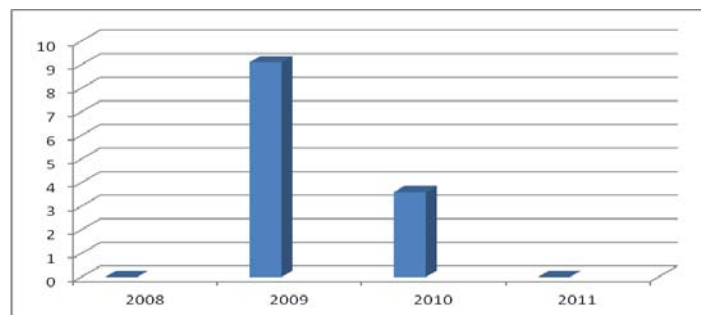

Fuente: Institución Educativa Funes Institución Educativa Mariscal Sucre

NIVEL EDUCATIVO	TABLA 41. TASA DE REPITENCIA EN EDUCACIÓN BÁSICA SECUNDARIA		
	2008	2009	2010
SECUNDARIA	0	9.1	3.6



PLAN DE DESARROLLO MUNICIPAL 2012 – 2015  
“PROGRESO PARA MI CAMPO Y TRABAJO PARA MI PUEBLO”

## 20.6. Repitencia en educación media

Indica para un tiempo específico, la proporción de alumnos matriculados en educación básica secundaria que reprobaron el año escolar y no pueden ser promovidos al año siguiente.

**GRAFICO. No. 11. MUNICIPIO DE FUNES TASA DE REPITENCIA EN EDUCACION MEDIA**

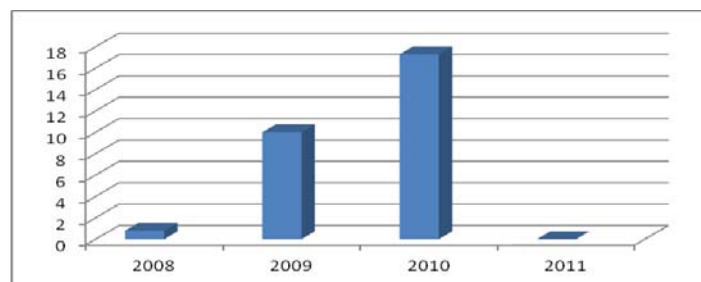

Fuente: Institución Educativa Funes Institución Educativa Mariscal Sucre

**TABLA No. 42. MUNICIPIO FUNES**

NIVEL EDUCATIVO	TASA DE REPITENCIA EN EDUCACIÓN MEDIA		
	2008	2009	2010
<b>MEDIA</b>	0.8	10	17.3



PLAN DE DESARROLLO MUNICIPAL 2012 – 2015  
“PROGRESO PARA MI CAMPO Y TRABAJO PARA MI PUEBLO”

### GRAFICO No. 12. TASA COMPARATIVA DE REPITENCIA EN EDUCACION MEDIA

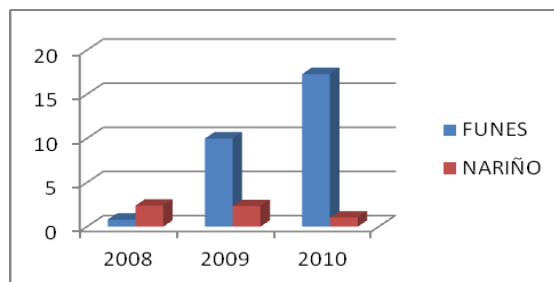

Al igual que en los otros indicadores de repitencia de Básica Primaria, Básica Secundaria se debe al cambio de calificación que paso de conceptos a numérico, con lo cual se logró que los estudiantes debieran sacar un promedio para pasar de año.

**20.7. EXTRAEDAD POR NIVEL DE ESCOLARIDAD.** Nuestro Municipio en cada una de las etapas de educación como son básica primaria, básica secundaria y educación media encontramos una, los cuales estudian y no están contemplados dentro de las edades de 6-10, 11-14 y 15-16 años, por lo que los tomamos como niños extra edad los siguientes indicadores.

### GRAFICO No. 13. MUNICIPIO DE FUNES TASAS DE EXTRAEDAD POR NIVEL DE ESCOLARIDAD

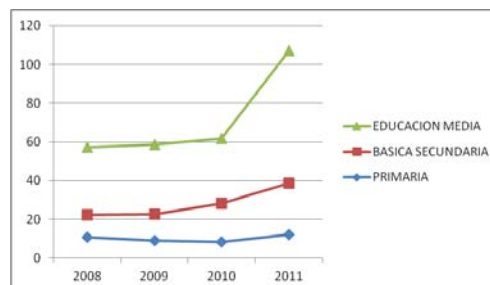



PLAN DE DESARROLLO MUNICIPAL 2012 – 2015  
 “PROGRESO PARA MI CAMPO Y TRABAJO PARA MI PUEBLO”

**TABLA No. 43. MUNICIPIO DE FUNES**

NIVEL EDUCATIVO	TASAS DE EXTRAEDAD POR NIVEL DE ESCOLARIDAD			
	2008	2009	2010	2011
PRIMARIA	10.78	8.94	8.32	12.18
BASICA SECUNDARIA	11.51	13.84	19.93	26.69
EDUCACION MEDIA	34.83	35.8	33.33	68.42

**GRAFICA No. 14. TASAS COMPARATIVA DE EXTRAEDAD POR NIVEL DE ESCOLARIDAD**

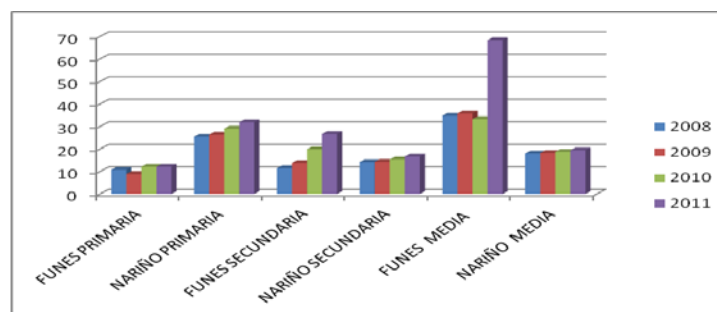

El municipio ha brindado la oportunidad de estudios a todos los niños, niñas y adolescentes sin importar la edad, lo importante es garantizar la educación a todos, este porcentaje se debe en algunos casos que por decisión de los padres se vinculan a edades tardías a la educación o por pérdida de año escolar.



PLAN DE DESARROLLO MUNICIPAL 2012 – 2015  
 “PROGRESO PARA MI CAMPO Y TRABAJO PARA MI PUEBLO”

**20.8 Matriz De Educación – Que Proponemos.**

MUNICIPIO DE FUNES											
MATRIZ DE IDENTIFICACIÓN PLAN DE DESARROLLO 2012-2015 “PROGRESO PARA MI CAMPO Y TRABAJO PARA MI PUEBLO”											
DIMENSIÓN SOCIO CULTURAL											
OBJETIVO ESTRATÉGICO		Mejorar las condiciones de vida de los habitantes del Municipio de Funes									
SECTOR	EDUCACION		OBJETIVO SECTORIAL	Garantizar un servicio educativo de calidad y con cobertura para la población matriculada en las diferentes instituciones educativas del Municipio.							
PROGRAMA	PROGRAMA	OBJETIVO DE RESULTADO	META DE RESULTADO	INDICADOR DE RESULTADO		CAUSAS DE LOS PROBLEMAS	OBJETIVO DE PRODUCTO	METAS DE PRODUCTO	INDICADOR DE PRODUCTO		
				Nombre del indicador	Línea de Base a 31/12/2011				Nombre del indicador	Línea de Base a 31/12/2011	
<b>EDUCACIÓN PARA TODOS</b>	<b>Baja Cobertura educativa en las instituciones educativas del Municipio.</b>	Aumentar la cobertura bruta en educación básica (preescolar, básica primaria, básica secundaria)	Incrementar en un 2% de cobertura bruta en educación	% de cobertura bruta en transición incrementada	61.54%	Falta de conciencia de los padres en la educación de sus hijos	Aumentar el número de niños adolescentes y jóvenes que ingresan al sistema educativo	Incrementar a 165 Niños	Número de niños que ingresan al sistema educativo, en Transición y preescolar	158	
				% de cobertura bruta en educación básica primaria incrementada	91.16%				Incrementar a 675 de niños ingresan al sistema educativo en	Número de niños que ingresan al sistema educativo, en básica primaria	668
				% de cobertura bruta en educación básica secundaria incrementada	63.67%				Incrementar a 400 niños y adolescentes ingresan al sistema educativo básica secundaria	Número de niños y adolescentes que ingresan al sistema educativo, en básica secundaria	393



**PLAN DE DESARROLLO MUNICIPAL 2012 – 2015**  
**“PROGRESO PARA MI CAMPO Y TRABAJO PARA MI PUEBLO”**

<b>EDUCACIÓN PARA TODOS</b>	<b>Baja Cobertura educativa en las instituciones educativas del Municipio.</b>	Aumentar la cobertura bruta en educación básica (preescolar, básica primaria, básica secundaria)	Incrementar en un 2% la cobertura bruta en educación	% de cobertura bruta en educación media incrementada	32.63%	Debil apoyo por parte de las administraciones Municipales anteriores	200	Numero de Kits Escolares	0	
						Pobreza en las familias	Aumentar a 1240 estudiantes	N° de estudiantes beneficiados con gratuidad en la matricula	1219	
						Sobrecupo en el Transporte escolar	Aumentar el Numero de Niños adolescentes y Jovenes que Ingresan al sistema educativo	159	Numero de niños y jóvenes estudiantes beneficiados con transporte escolar mantenidos	159 niñ@s.
								1 bus escolar	N° de buses escolares al servicio de losniñ@ del Municipio de Funes adquirido	2
						Poco materia didactico de las instituciones Educativas	3	N° de dotaciones de material didáctico entregadas a las instituciones educativas y centros asociados	0	
						Inseguridad en los establecimientos educativos	4	N° de establecimientos educativos con cierre construido	0	
						Insuficiente apoyo del Gobierno central	5	N° de instituciones dotadas de los implementos necesarios para la enseñanza (pupitres, tableros, etc.)	0	
						No existe esceanrios apropiados para la recreacion y aprovechamiento del tiempo libre	1	N° de proyectos gestionados para la construccion de la cubierta en la institucion educativa del Municipio de Funes.	0	



**PLAN DE DESARROLLO MUNICIPAL 2012 – 2015**  
**“PROGRESO PARA MI CAMPO Y TRABAJO PARA MI PUEBLO”**

PROGRAMA	PROGRAMA	OBJETIVO DE RESULTADO	META DE RESULTADO	INDICADOR DE RESULTADO		CAUSAS DE LOS PROBLEMAS	OBJETIVO DE PRODUCTO	METAS DE PRODUCTO	INDICADOR DE PRODUCTO	
				Nombre del indicador	Línea de Base a 31/12/2011				Nombre del indicador	Línea de Base a 31/12/2011
EDUCACIÓN PARA TODOS	Baja Cobertura educativa en las instituciones educativas del Municipio.	Aumentar la cobertura bruta en educación básica (preescolar, básica primaria, básica secundaria)	Incrementar en un 2% de cobertura bruta en educación	% de cobertura bruta en educación media incrementada	32,63%	Abandono institucional	Mejorar la infraestructura de los planteles educativos oficiales	6	N° de adecuaciones realizadas a la infraestructura educativa	ND
						No existe escenarios apropiados para la recreación y aprovechamiento del tiempo libre		3	N° de aulas construidas	ND
						LA UNIDADES SANITARIAS EXISTENTES SE ENCUENTRAN EN MALAS CONDICIONES		2	N° de instituciones educativas con baterías sanitarias construidas	10
						MAL ESTADO DE LAS CANCHAS		2	N° de canchas deportivas adecuadas	ND
EDUCACIÓN PARA ADULTOS	Presencia de Analfabetismo	Reducir la tasa de analfabetismo (personas de 15 a 24 años) durante el cuatrienio	Reducir en un 2 % el analfabetismo	% de analfabetismo (personas de 15 a 24 años) reducido	ND	ANALFABETISMO	Focalizar la población analfabeta del Municipio de Funes	1	N° censos poblacionales para la focalización de personas en situación de analfabetismo	0
						Falta de apoyo en programas en educación para adultos	Mantener el número de programas de educación para adultos en la entidad territorial	1	N° de programas de educación para adultos implementados	1



**PLAN DE DESARROLLO MUNICIPAL 2012 – 2015**  
**“PROGRESO PARA MI CAMPO Y TRABAJO PARA MI PUEBLO”**

PROGRAMA	PROGRAMA	OBJETIVO DE RESULTADO	META DE RESULTADO	INDICADOR DE RESULTADO		CAUSAS DE LOS PROBLEMAS	OBJETIVO DE PRODUCTO	METAS DE PRODUCTO	INDICADOR DE PRODUCTO	
				Nombre del indicador	Línea de Base a 31/12/2011				Nombre del indicador	Línea de Base a 31/12/2011
<b>RESTAURANTES ESCOLARES</b>	<b>Desercion escolar en altos indices</b>	Mejorar las condiciones de prestación del servicio de restaurante escolar	2% DE COBERTURA EN ALIMENTACIÓN ESCOLAR INCREMENTADO	% DE COBERTURA EN ALIMENTACIÓN ESCOLAR INCREMENTADO	ND	CARENCIA DE UN ESPACIO ADECUADO PARA EL RESTAURANTE ESCOLAR	Ofrecer un buen servicio en el restaurante escolar a los nin@s matriculados	2	Nº de restaurantes escolares construidos	15
						Inexistencia de lugares apropiados para tomara los alimentos los estudiantes en las instituciones educativas		3	Nº de restaurantes escolares adecuados	9
						Perdida de alimentos para los restaurantes escolares por falta de refrigeración		1	Nº de proyectos presentados y Gestionados para la dotacion de sistemas de refrigeracion con el fin de conservar los Alimentos que llegan a los Restaurantes Escolares.	0



**PLAN DE DESARROLLO MUNICIPAL 2012 – 2015**  
**“PROGRESO PARA MI CAMPO Y TRABAJO PARA MI PUEBLO”**

<b>CALIDAD EDUCATIVA</b>	<b>Baja calidad en la educacion</b>	Mejorar la calidad educativa	5% de población educativa	% de población educativa con calidad educativa mejorada	ND	Bajo nivel en la prestación del servicio de educación	Gestionar la formación para el mejoramiento de la calidad educativa	1	N° de capacitaciones a los docentes en modelos pedagógicos y educación pertinente., problemas de aprendizaje.	0
		4 CONVENIO						N° de convenios para la capacitación de estudiantes de grados 5, 9 y 11 en técnicas y refuerzos tendientes a mejorar la calidad educativa en las pruebas de SABER realizados	ND	
		19						N° de instituciones educativas beneficiadas con el pago de servicios públicos	19	
		30						N° personas capacitadas en TIC.	0	
		1						N° de instituciones educativas dotadas con salas de informáticas	ND	
	Proporcionar los implementos básicos para permitir el acceso a TIC durante el cuatrenio						Mejorar la infraestructura para el acceso a las TIC			



**PLAN DE DESARROLLO MUNICIPAL 2012 – 2015**  
**“PROGRESO PARA MI CAMPO Y TRABAJO PARA MI PUEBLO”**

PROGRAMA	PROGRAMA	OBJETIVO DE RESULTADO	META DE RESULTADO	INDICADOR DE RESULTADO		CAUSAS DE LOS PROBLEMAS	OBJETIVO DE PRODUCTO	METAS DE PRODUCTO	INDICADOR DE PRODUCTO	
				Nombre del indicador	Línea de Base a 31/12/2011				Nombre del indicador	Línea de Base a 31/12/2011
CALIDAD EDUCATIVA	Baja calidad en la educación		5% de población educativa	% de población educativa con calidad educativa mejorada	ND	bajo Nivel en la prestación de la educación	Dotación de equipos de cómputo a establecimientos educativos.	20	N° de computadores entregados a establecimientos educativos	105
							Implementar las Tic,s en las instituciones educativas en el Municipio de Funes.	1	N° de proyectos Gestionados que vayan encaminados a la implementación de internet de Banda ancha en el Municipio de funes	0
EDUCACION Y COMPETITIVIDAD	Jovenes no ingresan a la educación superior	Fortalecimiento del desarrollo de las competencias	Incrementar en un 1% la Tasa de Cobertura Educativa en educación superior	% de Incremento en la Cobertura Educativa superior	5.50%	No se cuenta con programas de educación superior en el Municipio	Aumentar la cobertura en educación superior	2	Número de convenios para el desarrollo de programas articulados con la educación superior y/o educación para el trabajo y desarrollo humano (SENA, Universidades)	2



## 21. PRESTACIÓN Y GARANTÍA DE SERVICIOS DE DEPORTE Y APROVECHAMIENTO DEL TIEMPO LIBRE

### SITUACIÓN ACTUAL

En el sector Urbano del Municipio de Funes, se cuenta con escenarios deportivos pero que necesitan adecuación y mejoramientos para poder brindar espacios acordes para la recreación y el aprovechamiento del tiempo libre en nuestra niñez, juventud y comunidad adulta.

En el sector rural la mayor parte de corregimientos y veredas no cuentan con escenarios deportivos y algunos que cuentan con ellos no están en buen estado, se necesita inversión por parte del gobierno central, departamental y territorial para brindar espacios que beneficien la calidad de los eventos deportivos.

Tanto el sector urbano como el sector rural, no cuenta con monitores preparados en las diferentes áreas del deporte por consiguiente se hace necesario inversión en talento humano para el desarrollo integral de las comunidades involucradas.

Por parte de las administraciones anteriores, se han realizado inversiones en el sector deporte, pero aún son muchas las necesidades que abarca todo este sector, es necesario fortalecer las escuelas de iniciación deportivas existentes, y si fuere el caso crear más escuelas que abarquen muchos más deportes, las escuelas existentes trabajan en microfútbol, futbol baloncesto.



PLAN DE DESARROLLO MUNICIPAL 2012 – 2015  
“PROGRESO PARA MI CAMPO Y TRABAJO PARA MI PUEBLO”

Es importante también resaltar que en los últimos años no se ha realizado la inversión necesaria en los juegos intercolegiados, de parte de la gobernación de Nariño, por consiguiente se limita la inversión por cuanto es el Municipio quien se ha encargado de estos eventos.

Frente a los escenarios deportivos podemos decir que estos se encuentran en tal estado que se hace necesaria la reparación de la mayoría de ellos.

**TABLA No. 44. CENSO DE ESCENARIOS DEPORTIVOS**

<b>ESCENARIOS DEPORTIVOS</b>			
<b>ESCENARIO</b>	<b>ZONA</b>	<b>NUMERO</b>	<b>ESTADO</b>
CANCHA MULTIPLE	RURAL- La Vega, Guapuscal Alto y Chapal	3	MAL
CANCHA MULTIPLE	URBANA- Zona Centro	1	MAL
CANCHAS DE FUTBOL	RURAL- Chitarran, Chapal, La Mesa, Guapuscal Alto, Guapuscal Bajo, La Vega.	6	MAL
CANCHAS DE FUTBOL	URBANA- Zona Centro	1	MAL
CANCHA SINTETICA	URBANA- Zona Centro	1	REGULAR

FUENTE SECRETARIA DE OBRAS Y PLANEACION

**El Porcentaje de niños, niñas y adolescentes de 5 a 17 años matriculados o inscritos en programas de recreación y deporte.-** Indica el número de niños, niño y adolescente entre 5 y 17 años que IMDERFUNES Y LA OFICINA DE RECREACIÓN Y DEPORTES planeo actividades recreativas y deportivas para así ocupar el tiempo libre y el sano esparcimiento. Dentro de los programas recreativos y deportivos que realizo la Administración Municipal a través de IMDERFUNES y la Oficina de Recreación y Deportes, el 80% ha accedido a los programas recreativos y deportivos organizados por IMDERFUNES y la Oficina de Recreación y Deportes del Municipio de



PLAN DE DESARROLLO MUNICIPAL 2012 – 2015  
 “PROGRESO PARA MI CAMPO Y TRABAJO PARA MI PUEBLO”

Funes. La creación de nuevos escenarios deportivos como las canchas sintéticas en el sector Urbano, el gimnasio, polideportivos en las diferentes veredas ha logrado que la juventud entre 10 años en adelante practiquen deporte de exigencia física.

**TABLA No. 45. MUNICIPIO DE FUNES**

**Niños, niñas y adolescentes de 5 a 17 años matriculados o inscritos en programas de recreación y deporte.-**

Año	2007	2008	2009	2010	2011
Total de población 5-17 años	1564	1635	1671	1710	1761
Porcentaje niños, niñas y jóvenes	45%	50%	60%	75%	80%
	703	817	1002	1282	1408

Fuente: OFICINA DE RECREACIÓN Y DEPORTE

**Niños, niñas y adolescentes de 5 a 17 años matriculados o inscritos en programas de recreación y deporte.-**

**GRAFICO No. 15 MUNICIPIO DE FUNES**

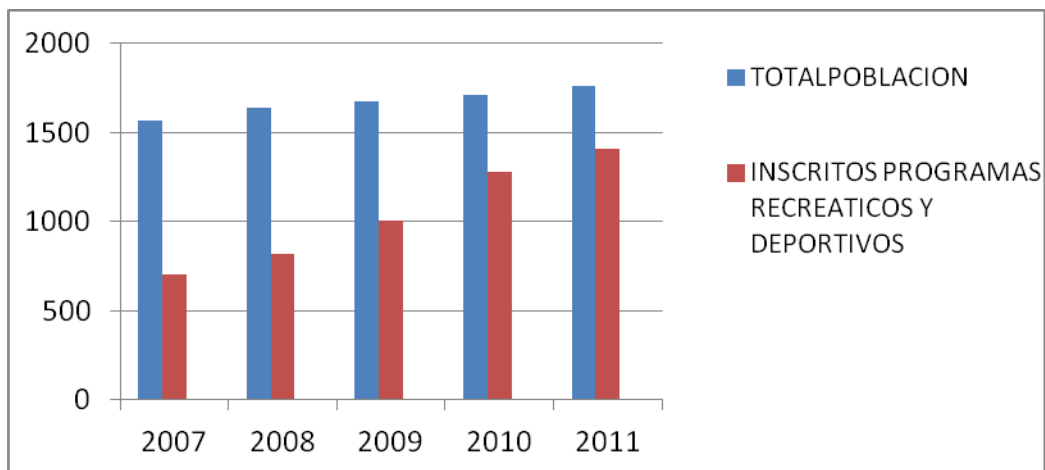



**PLAN DE DESARROLLO MUNICIPAL 2012 – 2015**  
**“PROGRESO PARA MI CAMPO Y TRABAJO PARA MI PUEBLO”**

**21.1. Matriz Sector Cultura – Que Proponemos.**

MUNICIPIO DE FUNES										
MATRIZ DE IDENTIFICACIÓN PLAN DE DESARROLLO 2012-2015 "PROGRESO PARA MI CAMPO Y TRABAJO PARA MI PUEBLO"										
DIMENSIÓN SOCIO CULTURAL										
OBJETIVO ESTRATÉGICO		Mejorar las condiciones de vida de los habitantes del Municipio de Funes								
SECTOR	Recreación y Deporte		OBJETIVO SECTORIAL	Fomentar el bienestar personal y social, estimulando el desarrollo de actitudes positivas y deportivas de los niñ@s y población en general del Municipio.						
PROGRAMA	PROBLEMAS	OBJETIVO DE RESULTADO	META DE RESULTADO	INDICADOR DE RESULTADO		CAUSAS DE LOS PROBLEMAS	OBJETIVO DE PRODUCTO	METAS DE PRODUCTO	INDICADOR DE PRODUCTO	
				Nombre del indicador	Línea de Base a 31/12/2011				Nombre del indicador	Línea de Base a 31/12/2011
<b>RECREACION Y DEPORTE PARA UNA VIDA SANA</b>	Mala utilización del tiempo libre	Aumentar el porcentaje de personas que practican alguna actividad deportiva durante el cuatrienio	30% de personas	% personas que practican alguna actividad deportiva (recreativa o aficionada) incrementado	10%	No existe motivación para el desarrollo de actividades deportivas y recreativas en el municipio.	Diseñar e implementar programas de actividad física para disminuir los niveles de sedentarismo	4	N° de programas de actividad física realizados con continuidad en sus actividades	0
						Ausencia de capacitación			2	
						No se han generado espacios de recreación para el adulto mayor y personas en situación de discapacidad	Realizar actividades que fomenten la inclusión de la población.	4	N° de eventos de actividad física dirigidos al adulto mayor realizados	0
								2	N° de eventos de actividad física dirigidos a personas en situación de discapacidad realizados	0



**PLAN DE DESARROLLO MUNICIPAL 2012 – 2015**  
**“PROGRESO PARA MI CAMPO Y TRABAJO PARA MI PUEBLO”**

PROGRAMA	PROBLEMAS	OBJETIVO DE RESULTADO	META DE RESULTADO	INDICADOR DE RESULTADO		CAUSAS DE LOS PROBLEMAS	OBJETIVO DE PRODUCTO	METAS DE PRODUCTO	INDICADOR DE PRODUCTO	
				Nombre del indicador	Línea de Base a 31/12/2011				Nombre del indicador	Línea de Base a 31/12/2011
RECREACION Y DEPORTE PARA UNA VIDA SANA	Mala utilización del tiempo libre	Aumentar el porcentaje de personas que practican alguna actividad deportiva durante el cuatrienio	30% de personas	% personas que practican alguna actividad deportiva (recreativa o aficionada) incrementado	10%	Debil apoyo institucional	Patrocinar campeonatos en las diferentes disciplinas que se practican en la entidad territorial	8	N° de campeonatos organizados y patrocinados	0
		Aumentar el porcentaje de personas que practican alguna actividad deportiva durante el cuatrienio	100% de Instituciones Educativas	% de instituciones educativas que participan en actividades deportivas	60%	Debil apoyo institucional	Progranar campeonatos en las diferentes disciplinas en las instuciones educativas del municipio	3	N° de campeonatos programados en las diferentes disciplinas en instituciones educativas	1
		Mejorar la infraestructura deportiva del municipio	20% de escenarios	% de incremento de escenarios deportivos en buen estado	9%	carencia de adecuación de espacios deportivos y recreativos	Adecuar escenarios deportivos o recreativos de la entidad territorial	2	N° de escenarios deportivos y recreativos adecuados	0
						Inexistencia de un coliseo para el sano esparcimiento de toda la comunidad de funes	gestionar recursos para la construcción de coliseo	1	N° de proyectos gestionados para la construccion de un coliseo	0



**PLAN DE DESARROLLO MUNICIPAL 2012 – 2015**  
**“PROGRESO PARA MI CAMPO Y TRABAJO PARA MI PUEBLO”**

PROGRAMA	PROBLEMAS	OBJETIVO DE RESULTADO	META DE RESULTADO	INDICADOR DE RESULTADO		CAUSAS DE LOS PROBLEMAS	OBJETIVO DE PRODUCTO	METAS DE PRODUCTO	INDICADOR DE PRODUCTO	
				Nombre del indicador	Línea de Base a 31/12/2011				Nombre del indicador	Línea de Base a 31/12/2011
RECREACION Y DEPORTE PARA UNA VIDA SANA	Mala utilización del tiempo libre	Mejorar la infraestructura deportiva del municipio	20% de escenarios	% de incremento de escenarios deportivos en buen estado	9%	Inexistencia de escenarios deportivos	Construir escenarios deportivos y recreativos	2	N° de escenarios deportivos y recreativos construidos	ND
						inexistencia de un lote para la construcción de la cancha de futbol	Compara de lotes para la construcción de cancha de futbol para la recreación y esparcimiento de niñ@s	1	N° de lotes adquiridos para la construcción de cancha de futbol.	0
								1	N° de proyectos formulados para la construcción del Estadio Municipal	0
						No existe espacios adecuados para la recreación y esparcimiento de los niñ@s		2	N° de lotes adquiridos para la recreación y deporte	ND
		Incrementar la participación de jóvenes en actividades deportivas	20 % de la participación de jóvenes en actividades deportivas incrementado	% de instituciones educativas que participan en actividades deportivas	60%	Abandono institucional	Implementar proyectos para incrementar la participación deportiva en las instituciones educativas	2	N° de proyectos implementados para incrementar la participación deportiva en instituciones educativas	0
						Baja capacitación en temas deportivos		20	N° de jóvenes deportistas capacitados e instruidos en habilidades y técnicas para un mejor desempeño deportivo	15
				% de deportistas que asisten a juegos y competencias deportivas nacionales e internacionales	5%	debil apoyo a las escuelas deportivas en el Municipio	Capacitar a jóvenes deportistas en habilidades y técnicas para el mejor desempeño deportivo	3	N° de escuelas deportivas fortalecidas y en funcionamiento	3
								150	N° de niños, niñas y adolescentes de 5 a 17 años matriculados o inscritos en programas de recreación y deporte	50



## 22. PRESTACIÓN Y GARANTÍA DE SERVICIOS DE CULTURA

### SITUACIÓN ACTUAL

Los eventos culturales realizados en el último tiempo se puede decir que además de ser escasos, los pocos que se realizaron carecieron de la calidad ya que estos no contaron con el suficiente apoyo del gobierno municipal ni logística ni económicamente.

Lo más preocupante tanto en deporte como en cultura es que el relevo generacional no es garantizado y se puede mirar a simple vista que siempre son los mismos los que participan de los eventos.

Dentro de la zona rural y urbana existe una gran variedad de agrupaciones y manifestaciones culturales que se hace necesario rescatar y difundir, además de crear programas a fin de mejorar sus expresiones y de garantizar sobretodo el relevo generacional.

En el ámbito religioso las celebraciones más destacadas son las de El Señor de la Buena Esperanza, San Pedro y San Pablo, la pasada del Niño Jesús y las Navidades las cuales desencadenan un sentimiento de hermandad de todos los moradores de la población.

Hay un gran interrogante sobre cuál era la etnia que habitaba en el municipio de Funes en la era precolombina; por la cercanía con el Capulí se piensa que pudo haber sido un lugar habitado por los indígenas Pastos, no obstante



PLAN DE DESARROLLO MUNICIPAL 2012 – 2015  
“PROGRESO PARA MI CAMPO Y TRABAJO PARA MI PUEBLO”

Funes figura en el año de 1539, como uno de los 21 pueblos Quillacingas que conformaban la jurisdicción de la Villa de Pasto.

Edificaciones de especial interés histórico o arquitectónico se destacan:

- ✓ Iglesia de La Inmaculada Concepción
- ✓ Casa Cultural
- ✓ Iglesia de La Buena Esperanza
- ✓ Casona de la Alcaldía Municipal

**Niños, niñas y adolescentes entre 5 y 17 años que asisten a biblioteca.** El municipio de Funes ha sido beneficiado con el PLAN NACIONAL DE LECTURA permitiendo a niños y jóvenes acceder a la lectura, consulta, videos y grabaciones en audio siendo la biblioteca pública un eje de cultura y desarrollo de nuestro municipio. De una población actual de 1.761 niños, niñas y adolescentes entre 5 a 17 años que en la actualidad reporta por SISBEN un total de 254 asisten continuamente a la biblioteca, 140, entre niños, niñas y adolescentes pertenecen al club juvenil de la biblioteca a nivel urbano,

El sector rural también se beneficia de la biblioteca con los programas de promoción de lectura impulsados por docentes en el área de literatura siendo los niños, niñas y adolescentes los cuales acuden a estos programas así: 280 inscritos en el libro de registro mensual.



PLAN DE DESARROLLO MUNICIPAL 2012 – 2015  
 “PROGRESO PARA MI CAMPO Y TRABAJO PARA MI PUEBLO”

**TABLA No. 46. DE NIÑOS, NIÑAS Y ADOLESCENTES ENTRE 5 -17 AÑOS QUE ASISTEN A BIBLIOTECA**

AÑO	SECTOR URBANO	SECTOR RURAL	TOTAL
2007	276	180	456
2008	330	240	570
2009	360	270	630
2010	450	300	750
JULIO2011	450	250	700

Esta información se refiere al número de niños, niñas y adolescentes que asisten continuamente a la biblioteca más no el número de libros leídos o consultados

**GRAFICA No. 16. DE ASCENSO DE LECTORES EN RELACION A LA POBLACION TOTAL DE NIÑOS, NIÑAS Y ADOLESCENTES.**

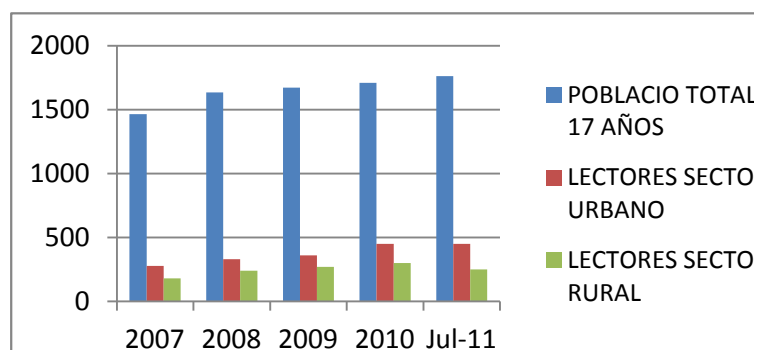

FUENTES Archivo biblioteca pública Libro de registro - estadística anual de la biblioteca

**13.8.1 CABILDO INDÍGENA DE FUNÉS – NARIÑO**



PLAN DE DESARROLLO MUNICIPAL 2012 – 2015  
“PROGRESO PARA MI CAMPO Y TRABAJO PARA MI PUEBLO”

**GRAFICA No. 17**

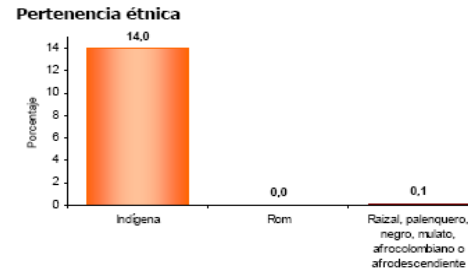

El 14,0% de la población residente en Funes se autorreconoce como Indígena.

Fuente: DANE

Reconocido mediante resolución General No. 002 de junio 27 de 2007, por parte de las Autoridades Indígenas de Los Pastos actualmente la Familia de la etnia de los Pastos de los Resguardos de Funes, está conformada por las veredas de: Chapal, Chitarrán, Chilamuel, Guapuscal Alto, El Terrero, El Totoral, Guapuscal Bajo, La Loma, La Vega, La Meza, San Rafael, Téllez Bajo, Téllez Alto, Peñas Blancas.

Vereda el Terrero exactamente donde funciono el antiguo Resguardo y cabildo de Funes, a escasos 2 km. Del área urbana y cabecera municipal.

El primer emplazamiento de la población indígena fue el sitio el Terrero, como lo indican los vestigios de fortificaciones, caminos y tumbas (guacas) encontradas en el sector.



## 22.1. ASPECTOS SOCIOECONÓMICOS DEL CABILDO

El censo de población de Comunidades Indígenas de las veredas que conforman el resguardo de FUNES asciende a un total de 541 personas que conforman 139 familias con un promedio de 4 personas por familia. Predominando el sexo femenino con el 54.34% que corresponde a 294 mujeres del total de la población y el sexo masculino con el 45.66% que equivalen a 247 hombres del total de la población. Este se encuentra en proceso de constitución y reconocimiento como resguardo indígena.

Al hacer un análisis de la pirámide poblacional encontramos que un mayor número de individuos se encuentran por debajo de los 35 años de edad, que son 167 personas que corresponden al 67.84% del total de la población o sea que nos determina que la población de esta comunidad es eminentemente joven.

La medicina tradicional tiene un papel preponderante en la vida de los indígenas de Funes, de allí la existencia de numerosos médicos tradicionales quienes tienen gran influencia en la comunidad y gozan de respeto por su saber ancestral; el médico tradicional aprende este oficio de sus padres y abuelos, quienes los preparan desde su niñez, enseñándoles las plantas medicinales, sus poderes curativos y características más importantes.

La población menor de 10 años asciende a 121 personas que equivalen al 22.36% del total de población, siendo un número normal en relación con los indicadores Nacionales. Fuentes Plan de Desarrollo 2008 - 2011

La anterior información se debe analizar con la reportada por la secretaria de salud municipal la cual nos dice que se encuentran atendidos 1411 indígenas Afiliados a salud ver tabla de aseguramiento.



PLAN DE DESARROLLO MUNICIPAL 2012 – 2015  
“PROGRESO PARA MI CAMPO Y TRABAJO PARA MI PUEBLO”

**TABLA No. 47. DE PORCENTAJE DE NIÑOS, NIÑAS Y ADOLESCENTES INSCRITOS O MATRICULADOS EN PROGRAMAS LUDICOS O CULTURALES**

AÑO	POBLACION TOTAL	POBLACION INSCRITA	PORCENTAJE
2007	1.564 MENORES 5-17	469.MENORES 5-17	30%
2008	1.635 MENORES 5-17	654.MENORES5-17	40%
2009	1.671 MENORES 5-17	751.MENORES 5-17	45%
2010	1.710 MENORES 5-17	855.MENORES 5-17	50%
2011	1.761 MENORES 5-17	1.144. MENORES 5-17	65%

**GRAFICA No. 18 DE MATRICULA A PROGRAMAS LUDICOS CULTURALES**

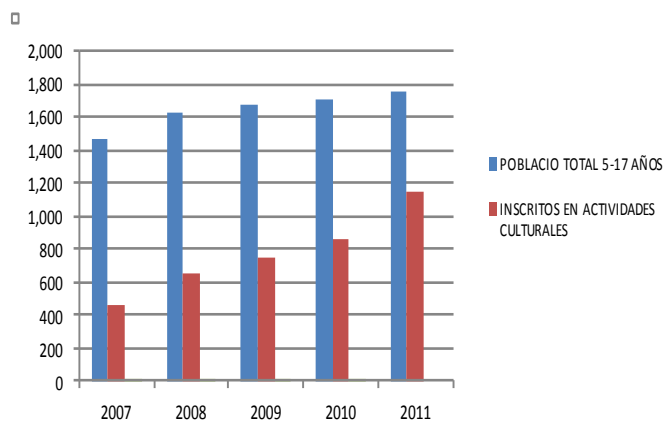

FUENTE INFORME DE GESTIÓN DE INFANCIA 2008 – 2011



PLAN DE DESARROLLO MUNICIPAL 2012 – 2015  
 “PROGRESO PARA MI CAMPO Y TRABAJO PARA MI PUEBLO”

**22.2. Matriz Cultura – Que Proponemos.**

MUNICIPIO DE FUNES										
MATRIZ DE IDENTIFICACIÓN PLAN DE DESARROLLO 2012-2015 “PROGRESO PARA MI CAMPO Y TRABAJO PARA MI PUEBLO”										
DIMENSIÓN SOCIO CULTURAL										
OBJETIVO ESTRATÉGICO		Mejorar las condiciones de vida de los habitantes del Municipio de Funes								
SECTOR	Cultura			OBJETIVO SECTORIAL		Fortalecer las expresiones y tradiciones culturales del Municipio de Funes.				
PROGRAMA	PROBLEMAS	OBJETIVO DE RESULTADO	META DE RESULTADO	INDICADOR DE RESULTADO		CAUSAS DE LOS PROBLEMAS	OBJETIVO DE PRODUCTO	METAS DE PRODUCTO	INDICADOR DE PRODUCTO	
				Nombre del indicador	Línea de Base a 31/12/2011				Nombre del indicador	Línea de Base a 31/12/2011
LECTOESCRITURA	Bajos niveles de motivación para acceder al uso de espacios de formación cultural	Impulsar la lectoescritura que facilite la circulación y el acceso a la información y el conocimiento	30% de acceso incrementado	% de Personas realizando lecto escritura	15%	Escaso apoyo a la consejo Municipal de cultura	Reactivar el concejo Municipal de cultura y colocarlo en funcionamiento	1 proyecto formulado	N° proyectos formulados para la construcción de biblioteca Municipal	0
								1	Reactivación del consejo Municipal de cultura	1
								4	N° de sesiones del consejo municipal de cultura realizadas .	0
								2	N° de apoyos logísticos para el consejo Municipal de cultura. (Plan de trabajo)	0



**PLAN DE DESARROLLO MUNICIPAL 2012 – 2015**  
**“PROGRESO PARA MI CAMPO Y TRABAJO PARA MI PUEBLO”**

PROGRAMA	PROBLEMAS	OBJETIVO DE RESULTADO	META DE RESULTADO	INDICADOR DE RESULTADO		CAUSAS DE LOS PROBLEMAS	OBJETIVO DE PRODUCTO	METAS DE PRODUCTO	INDICADOR DE PRODUCTO	
				Nombre del indicador	Línea de Base a 31/12/2011				Nombre del indicador	Línea de Base a 31/12/2011
LECTOESCRITURA	Bajos niveles de motivación para acceder al uso de espacios de formación cultural	Impulsar la lectoescritura que facilite la circulación y el acceso a la información y el conocimiento	30% de acceso incrementado	% de Personas realizando lecto escritura	15%	No cuenta con instalaciones propias	Mejorar la dotación de la biblioteca municipal	Ver sector equipamiento municipal	Nº de bibliotecas municipales construidas	
						Mala dotación de la biblioteca municipal		3	Nº de dotaciones de medios audiovisuales (TV, DVD y Grabadoras) y de equipamiento para la biblioteca pública	2
				% de población beneficiada de programas que promuevan los derechos culturales	1%	Material didáctico escaso	2	Nº de dotaciones de material didáctico entregados	ND	
						No existe bibliotecarios formados y actualizados	4	Nº de bibliotecarios capacitados en manejo de bibliotecas, gestión cultural y formulación de proyectos.	0	
						Biblioteca con poca asistencia	4	Nº de estrategias utilizadas para facilitar el acceso de la población a los materiales de la biblioteca (en especial a los que no están en la cabecera municipal)	0	
						Circulación y acceso al material bibliográfico para todos los ciudadanos				



**PLAN DE DESARROLLO MUNICIPAL 2012 – 2015**  
**“PROGRESO PARA MI CAMPO Y TRABAJO PARA MI PUEBLO”**

PROGRAMA	PROBLEMAS	OBJETIVO DE RESULTADO	META DE RESULTADO	INDICADOR DE RESULTADO		CAUSAS DE LOS PROBLEMAS	OBJETIVO DE PRODUCTO	METAS DE PRODUCTO	INDICADOR DE PRODUCTO	
				Nombre del indicador	Linea de Base a 31/12/2011				Nombre del indicador	Linea de Base a 31/12/2011
LECTOESCRITURA	Bajos niveles de motivación para acceder al uso de espacios de formación cultural	Contribuir al desarrollo integral de los niños de 0 a 5 años en el ejercicio de los derechos culturales.	20% de la población	% de población beneficiada de programas que promuevan los derechos culturales	1%			350 niñ@s y adolescentes	N° de niños, niñas y adolescentes entre 5 y 17 años que asisten a bibliotecas	254
						Escasa dotación de materiales para la población infantil	Dotar a centros integrales de atención a la primera infancia, con material bibliográfico, audiovisual, musical y lúdico.	1	N° de dotaciones centros integrales de atención a la primera infancia, con material bibliográfico, audiovisual, musical y lúdico , hogares comunitarios	1
						Poca conciencia de los beneficios del acceso a actividades culturales por parte de los padres de familia.	Articular a la familia a los programas de desarrollo integral de los niños de 0 a 5 años	2	N° de programas de formación cultural dirigidos a padres de familia y responsables del cuidado de los niños .	0
								50	N° de familias vinculadas a programas de formación con la primera infancia	0
						Escasa oferta de programas de promoción y fortalecimiento de actividades culturales	Vincular a niños, niñas de primera infancia a los programas de formación cultural	60	N° de niños, niñas inscritos o matriculados en programas artísticos, lúdicos o culturales	0
								4	N° de personas formadas en procesos de formación cultural para la primera infancia .	0



**PLAN DE DESARROLLO MUNICIPAL 2012 – 2015**  
**“PROGRESO PARA MI CAMPO Y TRABAJO PARA MI PUEBLO”**

PROGRAMA	PROBLEMAS	OBJETIVO DE RESULTADO	META DE RESULTADO	INDICADOR DE RESULTADO		CAUSAS DE LOS PROBLEMAS	OBJETIVO DE PRODUCTO	METAS DE PRODUCTO	INDICADOR DE PRODUCTO	
				Nombre del indicador	Línea de Base a 31/12/2011				Nombre del indicador	Línea de Base a 31/12/2011
ARTE Y DANZA	Inadecuados procesos de formación artística y de creación cultural	Fomentar los procesos de formación artística y de creación cultural	50% de la población	% de población que asiste a escuelas de formación musical y artista	10%	Escasa inversión pública para el sector cultura	Fortalecer escuelas municipales de manifestaciones culturales.	3	N° de programas formativos en: danza, música, literatura, artes visuales y teatro apoyados .	1
								20	N° de Instrumentos musicales dotados a las escuelas de música del Municipio.	ND
								1	N° de apoyos realizados a la Bandas municipales.	1
								20	N° de Instrumentos Musicales mantenidos	ND
								1	N° de grupos culturales creados	2
								12	N° de eventos culturales apoyados en el municipio	12
								1	N° de Dotaciones realizadas a grupos culturales	0
								No cuentan con vestuario acorde para desarrollar sus actividades culturales		



**PLAN DE DESARROLLO MUNICIPAL 2012 – 2015**  
**“PROGRESO PARA MI CAMPO Y TRABAJO PARA MI PUEBLO”**

PROGRAMA	PROBLEMAS	OBJETIVO DE RESULTADO	META DE RESULTADO	Nombre del indicador	Linea de Base a 31/12/2011	CAUSAS DE LOS PROBLEMAS	OBJETIVO DE PRODUCTO	METAS DE PRODUCTO	Nombre del indicador	Linea de Base a 31/12/2011
<b>FUNES CULTURAL Y EN CONVIVENCIA</b>	Perdida de los valores e identidad culturales ancestrales que garanticen la identidad cultural Funena	Fortalecer la apropiación social del Patrimonio Cultural	10% de la apropiación social del Patrimonio Cultural fortalecida	% de lugares reconocidos como patrimonio cultural del Municipio.	ND	No se ha realizado inversión pública a los sitios de interes cultural	Desarrollar actividades de conservación, mantenimiento periódico e intervención de bienes de interés cultural	1	N° de bienes de interés cultural identificados .	0
								4	N° de programas para divulgación y conocimiento de bienes de interés patrimonial adelantados	0
								4	N° de programas de difusión del patrimonio cultural inmaterial desarrollados	ND
			10% Organizaciones culturales y artísticas cuentan con los escenarios y apoyo para la exposición de la lúdica	% Organizaciones culturales y artísticas cuentan con los escenarios y apoyo para la exposición de la lúdica		Escases de recursos económicos	Desarrollar estrategias para la circulación y acceso del patrimonio cultural inmaterial (fiestas, festivales gastronómicos, encuentros de artesanos, festivales de música, de teatro y danza, etc)	2	N° de organizaciones identificadas para la formación en emprendimiento cultural	ND



**PLAN DE DESARROLLO MUNICIPAL 2012 – 2015**  
**“PROGRESO PARA MI CAMPO Y TRABAJO PARA MI PUEBLO”**

<b>FUNES CULTURAL Y EN CONVIVENCIA</b>	Perdida de los valores e identidad culturales	Fortalecer la apropiación social del Patrimonio Cultural	10% Organizaciones culturales y artísticas cuentan con los escenarios y apoyo para la exposición de la lúdica	% Organizaciones culturales y artísticas cuentan con los escenarios y apoyo para la exposición de la lúdica	2%	Escaso apoyo a los medios de comunicación	Fortalecer las radios comunitarias como estrategia para la apropiación del patrimonio local	1	N° de emisoras comunitarias creadas y/o fortalecidas	0
						Debiles procesos para la generacion de espacio apropiados para la cultura	Generar espacios de participación y procesos de desarrollo institucional que faciliten el acceso a las manifestaciones, bienes y servicios culturales	1	N° de Actos administrativos de reglamentación del funcionamiento del consejo municipal de cultura	1
								1	N° de adecuaciones para el desarrollo de actividades culturales	1
								2	N° de proyectos de mantenimiento o reparación de infraestructura cultural	0



## 23. PRESTACIÓN Y GARANTÍA DE SERVICIOS DE SALUD

### SITUACION ALCTUAL.

La prestación del servicio de salud en el primer nivel de complejidad, está a cargo del Centro de Salud de Funes. E.S.E. Con respecto al aseguramiento en salud, el Municipio cuenta con dos empresas: EMSSANAR y MALLAMAS que manejan el régimen subsidiado.

Para el año 2011 Funes tuvo 6756 afiliados al régimen subsidiado de acuerdo con la información suministrada por el SISBEN, que corresponde al 98% del total de la población. La mayor parte del aseguramiento lo acoge la Empresa EMSSANAR ESS. Con el 83%, correspondiente a 5076 afiliados, la empresa MALLAMAS con el 17 % distribuidos 1330, cabe destacar que al régimen contributivo según la dirección Local de Salud del Municipio de Funes se encuentran aproximadamente 200 usuarios CAPRECON 35 Afiliados. A continuación se detalla la siguiente información.

**TABLA No.48. SALUD: ASEGURAMIENTO**

POBLACION DANE	AFILIACION			Población Total NBI	% NBI	Régimen Especial	COBERTURA REGIMEN SUBSIDIADO		SISBENI ZADOS	INDIGE N.A.S	DESPLAZADOS
	Contributivo	Subsidiado	Vinculados				CON TOTAL POBLACION	CON POBLACION NBI			
6685	97	7381	44				98%		5096	141	50

FUENTE: DIRECCION LOCAL DE SALUD 2012.



PLAN DE DESARROLLO MUNICIPAL 2012 – 2015  
 “PROGRESO PARA MI CAMPO Y TRABAJO PARA MI PUEBLO”

TABLA 49: AMPLIACION DE COBERTURA REGIMEN SUBSIDIADO - PERIODO									
AFILIADOS A DICIEMBRE DE 2008	TOTAL AMPLIACION 2008	TOTAL AFILIADOS 2008	TOTAL AMPLIACION 2009	TOTAL AFILIADOS 2009	TOTAL AMPLIACION 2010	TOTAL AFILIADOS 2010	TOTAL AMPLIACION 2011	TOTAL AFILIADOS A 31 DE DICIEMBRE 2011	% DE CRECIMIENTO
7051		7051		7051		6969		6756	98%

OBSERVACIONES: Afiliados 2008-2009 según contratación, afiliados 2010-2011 según BDUA

TABLA No. 50. RECURSOS SECTOR SALUD

PERIODO	REGIMEN SUBSIDIADO				ATENCION POBLACION POBRE (OFERTA)	SALUD PUBLICA
	S.G.P.	FOSYGA	ESFUERZO PROPIO	TOTAL		
2008	972.231.157	850.931.325		1.823.162.432	45.070.437	32.000.000
2009	1.210.482.971	1.071.743.603	55.788.100	2.338.014.674	44.506.804	33.259.169
2010	1.064.766.253	951.888.889	52.650.729	2.069.305.871	45.346.940	43.486.152
2011	1.211.367.661	291.992.393	39.535.775	1.542.895.829	46.836.022	45.042.355
<b>SUBTOTAL</b>					<b>181.810.203</b>	<b>83.317.676</b>
<b>TOTAL SECTOR SALUD</b>				<b>\$</b>	<b>265.127.879</b>	

FUENTE: DIRECCIÓN LOCAL DE SALUD FUNES

En el municipio prestan sus servicios con un número de 3 Empresas Prestadoras de Salud que cubren el 98% del Régimen Subsidiado con una población de afiliados de 6441.



PLAN DE DESARROLLO MUNICIPAL 2012 – 2015  
“PROGRESO PARA MI CAMPO Y TRABAJO PARA MI PUEBLO”

**TABLA. No. 51. AFILIADOS A REGIMEN SUBSIDIADO**

EPS	AFILIADOS
EMSSANAR	5076
MALLAMAS	1330
CAPRECOM	35
CENTRO DE SALUD	0
<b>TOTAL</b>	<b>6441</b>

FUENTE SECRETARIA DE SALUD DE FUNES

En cuanto al SISBEN como herramienta que facilita el diagnóstico socioeconómico de los grupos de la población y medio eficaz para garantizar la información de los potenciales beneficiarios de programas sociales, tuvo su último censo en los comienzos del año 2009, el que ha sido actualizado constantemente, actualmente la base de datos cuenta con 5096 personas censadas.

### **23.1. ATENCIÓN EN SALUD**

Para la prestación de los servicios de salud, dentro del municipio existe una ESE: Centro de Salud de Funes de primer nivel y tres (3) Puestos de Salud, en los corregimientos de: Chapal, Guapuscal Alto y Guapuscal Bajo, en los cuales se realizan brigadas de salud mensuales a las que asiste un médico.



**TABLA 52. ATENCIÓN A LA POBLACIÓN EN  
GENERAL DURANTE EL AÑO 2011**

TIPO DE ATENCIÓN	NUMERO DE PROFESIONALES	NUMERO DE ATENCIONES
Medicina General	2	8852
Servicio de Urgencias	1	3421
Enfermeras	3	2539
Auxiliares de Enfermería y promotoras de salud	14	
Odontólogo	1	1147
Bacterióloga	1	7214
Auxiliar de higiene oral	1	10258

FUENTE: ESE CENTRO DE SALUD FUNES

GRAFICA 53. CAPACIDAD INSTALADA ESE CENTRO DE SALUD FUNES	
Recurso	Cantidad
Camas de Hospitalización	0
Camas de observación	2
Consultorios de Consulta externa	7
Consultorios en el servicios de urgencias	1
Salas de quirófanos	0
Mesas de parto	1
Número de unidades de odontología	1
Laboratorio clínico	1

FUENTE: ESE CENTRO DE SALUD FUNES

Existe una serie de enfermedades que están bajo la vigilancia de salud pública, entre ellas se encuentran las que se adquieren por riesgos en el ambiente y por vectores y que pueden ser erradicadas y tratadas a tiempo por medio de acciones de prevención y promoción de la salud y las enfermedades crónicas no transmisibles ECNT, que se



PLAN DE DESARROLLO MUNICIPAL 2012 – 2015  
 “PROGRESO PARA MI CAMPO Y TRABAJO PARA MI PUEBLO”

presentan por malos hábitos en el comportamiento alimenticio y falta de movilidad física que afectan sobre todo al sistema cardiovascular y que se convierten en un indicador de la necesidad de promover estilos de vida saludable.

**TABLAN No. 54. CAUSAS DE MORBILIDAD POR CONSULTA EXTERNA Y GRUPOS ETAREOS - MUNICIPIO DE FUNES - AÑO 2011**

No.	CAUSAS	CODI GO CIE 10	MENORES 1		1 A 4 AÑOS		5 A 14 AÑOS		15 A 44 AÑOS		45 A 59 AÑOS		60 Y MAS		TOTAL		TOTAL	DIST. %	tasa* 1000 hb
			M	F	M	F	M	F	M	F	M	F	M	F					
1	RESFRIADO COMUN	J00X	60	72	88	87	42	32	41	70	10	32	21	29	262	322	584		
2	INFECCION DE VIAS URINARIAS	N390	0	0	4	11	9	51	19	200	60	80	19	66	111	408	519		
3	OTRAS GASTRITIS	K291	0	0	0	0	18	42	0	182	28	59	45	96	91	379	470		
4	CARIES DE LA DENTINA	K021	0	0	32	15	57	60	116	157	10	17	0	0	215	249	464		
5	HIPERTENSIÓN ARTERIAL	I10X	0	0	0	0	0	0	17	32	73	155	65	110	155	297	452		
6	LUMBAGO	M545	0	0	0	0	0	0	51	70	27	58	56	60	134	188	322		
7	VAGINITIS AGUDA	N760	0	0	0	0	0	0	0	182	0	80	0	23	0	285	285		
8	HIPERCOLESTEROLEMIA	E780	0	0	0	0	0	0	7	18	17	25	18	24	42	67	109		
9	ARTROSIS NO ESPECIFICADA	M119	0	0	0	0	0	0	0	0	0	0	17	42	17	42	59		
10	CEFALEA	R51X	0	0	0	0	0	0	0	24	0	0	0	0	0	24	24		
<b>SUBTOTAL</b>			60	72	124	113	126	185	241	935	225	506	241	450	1027	2261	3288		
<b>RESTO DE CAUSAS</b>			149	159	254	232	204	215	224	434	88	207	237	317	1156	1664	2820		
<b>TOTAL</b>			209	231	378	345	330	400	465	1369	313	713	478	767	2183	3925	6108		

FUENTE: SECRETARIA DE SALUD DE FUNES



**TABLA 55. ENFERMEDADES BAJO VIGILANCIA DE SALUD PÚBLICA (DE NOTIFICACIÓN OBLIGATORIA)**

EVENTO	NUMERO DE CASOS
IRA	588
EDA	391
EXPOSICIONES RÁBICAS	17
VARICELA INDIVIDUAL	4
INTOXICACIÓN POR PLAGUICIDAS	2
ESI – IRAG	1
SÍFILIS GESTACIONAL	1
CASO SOSPECHOSO AH1N1	1
MUERTE POR EDA	1

FUENTE: DLS FUNES/ PROGRAMA SIVIGILA

**TABLA 56. ENFERMEDADES CRÓNICAS NO TRANSMISIBLES (ECNT) 2011**

ENFERMEDAD	No CASO 2007
HIPERTENSION ARTERIAL	452
DIABETES	81
ARTRITIS	76
EPILEPSIA	109
ASMA	37

FUENTE SECRETARIA DE SALUD DE FUNES

### 23.2. ATENCIÓN A LA POBLACIÓN INFANTIL

De acuerdo a lo establecido por el código del menor y de los compromisos adquiridos en atención de infancia y adolescencia en la categoría **EXISTENCIA: TODOS SALUDABLES** es de primordial importancia hacer énfasis en las enfermedades prevalentes en la infancia y perinatales, para este aspecto se implemente el programa PAI cuyo objetivo es eliminar, erradicar y controlar las enfermedades inmunoprevenibles para disminuir las tasas de morbimortalidad en los niños y niñas menores de 5 años. La Secretaria de Salud Funes en los últimos años ha venido trabajando incasablemente en alcanzar las coberturas en la aplicación de biológicos y cuyos resultados son buenos de acuerdo a las metas por ellos mismos programadas.



PLAN DE DESARROLLO MUNICIPAL 2012 – 2015  
 “PROGRESO PARA MI CAMPO Y TRABAJO PARA MI PUEBLO”

**TABLA 57: COBERTURAS ÚTILES DE VACUNACIÓN (2011)**

TABLA No. 56. INDICADORES PROGRAMA AMPLIADO DE INMUNIZACIONES AÑO 2011										
POBLACION < DE 1 AÑO	ANTIPOLIO		DPT		BCG		HEPATITIS B		HAEMOPHILUS I.	
	3 DOSIS	%	3 DOSIS	%	3 DOSIS	%	3 DOSIS	%	3 DOSIS	%
	121	58	47.93	58	47.93	26	22.3	25	20.6	58
TRIPLE VIRAL			POBLACION M.E.F.	TOXIODE TETANICO		FIEBRE AMARILLA				
POBLACION 1 AÑO	D. UNICA	T.V%		T.5	TTD%	POBLACION 1 AÑO	D. UNICA	F.A%		
122	72	59.02		1814	150	8.27	122	72	59.02	

FUENTE: DLS FUNES/PROGRAMA PAI

Entre otros servicios relacionados con la infancia se relacionan los índices de atención hospitalaria, servicios y programas que aportan a mantener la salud de los niños.



PLAN DE DESARROLLO MUNICIPAL 2012 – 2015  
 “PROGRESO PARA MI CAMPO Y TRABAJO PARA MI PUEBLO”

**TABLA 58. COMPORTAMIENTO ANUAL EN COBERTURAS DE VACUNACIÓN.**

	MENORES DE UN AÑO	TERCERAS APLICADAS POLIO	TERCERAS FALTANTES POLIO	% POLIO	TERCERAS APLICADAS DPT	TERCERAS FALTANTES DPT	% DPT	TERCERAS APLICADAS BCG	TERCERAS FALTANTES BCG	% BCG	TERCERAS APLICADAS HEPATITIS B	TERCERAS FALTANTES HEPATITIS B	% HEPATITIS B	TERCERAS APLICADAS HIB	TERCERAS FALTANTES HIB
2007	147	68	79	46.2	68	79	46.2	37	110	25.17	68	79	42.2	68	79
2008	128	101	27	78.9	104	24	81.2	32	96	25	104	24	81.2	104	24
2009	124	64	60	51.61	64	60	51.61	39	85	31.45	64	60	51.61	64	60
2010	121	97	24	8.17	97	24	8.17	34	87	28.1	31	90	25	97	24
2011	121	58	63	47.93	58	63	47.93	26	95	22.31	25	96	20.66	58	63



PLAN DE DESARROLLO MUNICIPAL 2012 – 2015  
“PROGRESO PARA MI CAMPO Y TRABAJO PARA MI PUEBLO”

**23.3. CAUSAS DE MORTALIDAD Y MORBILIDAD.** Para establecer un diagnóstico de la calidad de vida de los habitantes del municipio, es importante conocer las causas de mortalidad que podrían ser intervenidas, como también, las causas que conllevan a la enfermedad, lo cual se describe como morbilidad.

**ABLA No. 59. PRIMERAS CAUSAS DE CONSULTA AL AÑO 2011**

TIPO DE CONSULTA	RANGO DE EDAD CON MAYOR FRECUENCIA	No CASOS SECTOR RURAL	No CASOS SECTOR URBANO	TOTAL DE CASOS EN TODAS LAS EDADES
RESFRIADO COMUN	1 a 4 años			584
INFECCIÓN DE VÍAS URINARIAS	15 a 44 años			519
OTRAS GASTRITIS	15 a 44 años			470
CARIES DE LA DENTINA	15 a 44 años			464
HIPERTENSIÓN ESENCIAL	45 a 59 años			452
LUMBAGO	60 y mas			322
VAGINITIS AGUDA	15 a 44 años			285
HIPERCOLESTEROLEMIA	45 a 59 años			109
ARTROSIS NO ESPECIFICADA	60 y mas			59
CEFALEA	15 a 44 años			24

Fuente Secretaria de Salud de Funes



PLAN DE DESARROLLO MUNICIPAL 2012 – 2015  
 “PROGRESO PARA MI CAMPO Y TRABAJO PARA MI PUEBLO”

**TABLA 60. 10 PRIMERAS CAUSAS DE MORTALIDAD AÑO 2011**

MUNICIPIO DE FUNES														
AGRUPACION	Menor de 1 año		De 1 a 4 años		De 5 a 14 años		De 15 a 44 años		De 45 a 64 años		De 65 años y más		TOTAL	TASA
	TOT AL		TOT AL		TOT AL		TOT AL		TOT AL		TOT AL			
	M	F	M	F	M	F	M	F	M	F	M	F		
1 - Tumores: in situ, benignos y de comportamiento incierto o desconocido	0	0	0	0	0	0	0	0	0	0	4	6	10	
2- Hipertensión Arterial	0	0	0	0	0	0	0	0	0	0	3	7	10	
3 - Infarto Agudo del Miocardio	0	0	0	0	0	0	0	0	0	0	5	5	7	
4 – Desnutrición Severa	0	0	0	0	0	0	0	0	0	0	2	3	5	
5 – Paro Cardiorespiratorio	0	0	0	0	0	0	0	0	0	0	2	1	3	
6 – Obstrucción Intestinal	0	0	0	0	0	0	0	0	0	0	1	2	3	
7 – Hemorragias de Vías Digestivas	0	0	0	0	0	0	0	0	0	0	1	1	2	
8 – Trauma Cráneo Encefálico Moderado	0	0	0	0	0	0	2	0	0	0	0	0	2	
9 – Epilepsia	0	0	0	0	0	0	0	0	1	0	0	0	1	
10 – EPOC	0	0	0	0	0	0	0	0	0	0	1	0	1	
11 – Trombosis Venosa	0	0	0	0	0	0	0	0	0	0	0	1	1	
12 – Herida por Arma Corto punzante	0	0	0	0	0	0	0	0	1	0	0	0	1	

Fuente Secretaria de Salud de Funes



PLAN DE DESARROLLO MUNICIPAL 2012 – 2015  
 “PROGRESO PARA MI CAMPO Y TRABAJO PARA MI PUEBLO”

**TABLA No. 61 CAUSAS DE MORBILIDAD EN MENORES DE 5 AÑOS 2011**

CAUSAS	< DE 1		DE 1 A 4		TOTAL
	F	M	F	M	
Rinofarigitis Aguda	72	60	87	88	307
Neumonía	50	55	67	58	230
EDA	40	41	73	60	214
Caries de la Dentina	2	8	15	32	57
Parasitosis intestinal	2	7	14	21	44
Dermatitis	11	6	4	6	27
Bronquiolitis Aguda	4	3	10	2	19
Bronconeumonía	7	4	4	3	18

FUENTE SECRETARIA DE SALUD DE FUNES

### 23.4. DESNUTRICIÓN

TABLA No. 62. INDICADORES DE PREVALENCIA ESTADO NUTRICIONAL EN MENORES DE 12 AÑOS (2010 - 2011)					
	No de casos	Numero Desnutridos	%	Numero no desnutridos	%
NIÑOS Y NIÑAS CON DESNUTRICION CRONICA TALLA/ EDAD	929	0	0%	929	100%
NIÑOS Y NIÑAS CON DESNUTRICION AGUDA: PESO / TALLA	929	3	0.32%	926	99.68%
NIÑOS Y NIÑAS CON DESNUTRICION GLOBAL: PESO/EDAD	929	0	0%	929	100%
INDICADORES DE PREVALENCIA ESTADO NUTRICIONAL EN MENORES DE 5 AÑOS (2010)					
	No de casos	Numero Desnutridos	%	Numero no desnutridos	%
NIÑOS Y NIÑAS CON DESNUTRICION CRONICA TALLA/ EDAD	167	28	17	139	83
NIÑOS Y NIÑAS CON DESNUTRICION AGUDA: PESO / TALLA	167	4	2.5	163	97.5
NIÑOS Y NIÑAS CON DESNUTRICION GLOBAL: PESO/EDAD	167	0	0	167	100
INDICADORES DE PREVALENCIA ESTADO NUTRICIONAL EN MENORES DE 2 AÑOS (2010)					



**PLAN DE DESARROLLO MUNICIPAL 2012 – 2015**  
**“PROGRESO PARA MI CAMPO Y TRABAJO PARA MI PUEBLO”**

	No de casos	Numero Desnutridos	%	Numero no desnutridos	%
NIÑOS Y NIÑAS CON DESNUTRICION CRONICA TALLA/ EDAD					
NIÑOS Y NIÑAS CON DESNUTRICION AGUDA: PESO / TALLA					
NIÑOS Y NIÑAS CON DESNUTRICION GLOBAL: PESO/EDAD					
<b>INDICADORES DE PREVALENCIA ESTADO NUTRICIONAL EN MENORES DE 1 AÑOS (2010)</b>					
	No de casos	Numero Desnutridos	%	Numero no desnutridos	%
NIÑOS Y NIÑAS CON DESNUTRICION CRONICA TALLA/ EDAD					
NIÑOS Y NIÑAS CON DESNUTRICION AGUDA: PESO / TALLA					
NIÑOS Y NIÑAS CON DESNUTRICION GLOBAL: PESO/EDAD					

Fuente Secretaria de Salud de Funes

**OBSERVACIONES: LOS NIÑOS MENORES DE 2 AÑOS Y 1 AÑO SE ENCUENTRAN INCLUIDOS DENTRO DE LA POBLACIÓN DE 5 AÑOS.**

**SALUD MENTAL**

**TABLA No. 63. MORBILIDAD EN SALUD MENTAL 2011  
 POR CONSULTA EXTERNA (RIPS)**

Código	NOMBRE	TOTAL F	TOTAL M	RURA	URBANO	TOTAL
F412	TRASTORNO MIXTO DE ANSIEDAD Y DEPRESION	7	0			7
F419	TRASTORNO DE ANSIEDAD, NO ESPECIFICADO	2	4			6
G470	TRASTORNOS DEL INICIO Y DEL MANTENIMIENTO DEL SUEÑO (INSOMNIOS)	3	0			3
F799	RETRASO MENTAL NO ESPECIFICADO. DETERIORO DEL COMPORTAMIENTO DE GRADO NO ESPECIFICADO	1	1			2
F239	TRASTORNO PSICOTICO AGUDO Y TRANSITORIO. NO ESPECIFICADO	0	2			2
F99X	TRASTORNO MENTAL NO ESPECIFICADO	1	0			1



PLAN DE DESARROLLO MUNICIPAL 2012 – 2015  
 “PROGRESO PARA MI CAMPO Y TRABAJO PARA MI PUEBLO”

GRAFICA 23: MORBILIDAD EN SALUD MENTAL 2011

POR URGENCIAS (RIPS)

Código	NOMBRE	TOTAL F	TOTAL M	RURAL	URBANO	TOTAL
F239	TRASTORNO PSICOTICO AGUDO Y TRANSITORIO NO ESPECIFICADO	1	1			2
F419	TRASTORNO DE ANSIEDAD NO ESPECIFICADO	1	1			2

FUENTE: SECRETARIA DE SALUD DE FUNES

El presente cuadro en el área de edad nos indica la línea base en infancia y adolescencia en la categoría de **PROTECCIÓN: NINGUNO SOMETIDO A MALTRATO O ABUSO.**

TABLA No. 64. GRAFICA 24: SITUACIÓN DE VIOLENCIA

DESCRIPCIÓN	SEXO	EDAD							AGRESOR						ZONA	
		0-10	11-20	21-30	31-40	41-50	51-60	>61	CONYUGE	PAPA	MAMA	HIJO	HERMANO	OTRO	R	U
MALTRATO FISICO	F	0	0	0	0	0	0	0	0	0	0	0	0	0	0	0
	M	0	0	0	0	0	0	0	0	0	0	0	0	0	0	0
MALTRATO PSICOLOGICO	F	0	0	0	0	0	0	0	0	0	0	0	0	0	0	0
	M	0	0	0	0	0	0	0	0	0	0	0	0	0	0	0
MALTRATO VERBAL	F	0	0	0	0	0	0	0	0	0	0	0	0	0	0	0
	M	0	0	0	0	0	0	0	0	0	0	0	0	0	0	0
INASISTENCIA ALIMENTARIA	F	0	0	0	0	0	0	0	0	0	0	0	0	0	0	0
	M	0	0	0	0	0	0	0	0	0	0	0	0	0	0	0
NEGLIGENCIA	F	0	0	0	0	0	0	0	0	0	0	0	0	0	0	0



PLAN DE DESARROLLO MUNICIPAL 2012 – 2015  
“PROGRESO PARA MI CAMPO Y TRABAJO PARA MI PUEBLO”

	M	0	0	0	0	0	0	0	0	0	0	0	0	0	0	0
OTRO	F	0	0	0	0	0	0	0	0	0	0	0	0	0	0	0
	M	0	0	0	0	0	0	0	0	0	0	0	0	0	0	0
ABUSO SEXUAL		0	0	0	0	0	0	0	0	0	0	0	0	0	0	0

FUENTE: COMISARIA DE FAMILIA



## 24. DIAGNOSTICO – INFANCIA ADOLESCENTES Y JUVENTUD

### LOS NIÑOS, NIÑAS Y ADOLESCENTES PRIMERO.

Con el objetivo de dar continuidad de las políticas públicas locales la administración actual retoma la información suministrada por la anterior administración la cual nos permite en este caso continuar con algunos lineamientos. La presente información se toma del informe de infancia de gestión presentado a la Contraloría General de la Nación presentado por la anterior administración.

Hace parte del presente diagnostico los diferentes sectores como salud, educación, agua potable y saneamiento básico, deporte y recreación, cultura donde de manera indirecta se presta el servicio a los niños, niñas, adolescentes y Jóvenes. Por lo tanto se sugiere analizar estos sectores.

“La protección integral de los niños, niñas y adolescentes es el reconocimiento como sujetos de derechos su garantía y cumplimiento, la prevención de su amenaza o vulneración y la seguridad de su restablecimiento inmediato en desarrollo del principio del interés superior.

Los derechos de niños, niñas y adolescentes de acuerdo al código se integran en cuatro ejes: **Eje de Existencia, Eje de Desarrollo, Eje de Ciudadanía, Eje de Protección**

### ORGANIZACIÓN EN GRUPOS POBLACIONALES.

“Para lograr la universalidad de derechos, es necesario tener en cuenta que entre los niños, las niñas y los adolescentes hay diferencias que requieren que los 24 servicios puedan adaptarse a sus condiciones particulares” diferenciadas de la siguiente manera:



PLAN DE DESARROLLO MUNICIPAL 2012 – 2015  
“PROGRESO PARA MI CAMPO Y TRABAJO PARA MI PUEBLO”

- a) Por etapa de desarrollo
  - ✓ Primera Infancia de 0 a 5 años.
  - ✓ Infancia de 6 a 12 años.
  - ✓ Adolescencia de 13 a 17 años.
- b) Por género
- c) Por lugar de residencia
- d) Por etnia y cultura

**TABLA No. 65. Razón de Mortalidad Materna**

Año	2007	2008	2009	2010	2011
Municipio de Funes	0	0	0	0	0
Departamento de Nariño	72.2	70.1	82.51	39.73	
Nación	75.2	62.8			

FUENTE: ESTADÍSTICAS VITALES DIRECCIÓN LOCAL DE SALUD, ESE FUNES

Al revisar los datos estadísticos, el Municipio de Funes sigue manteniendo la tasa de mortalidad materna en cero (o), fundamental para el fortalecimiento de la familia y el entorno que la rodea dentro de la sociedad Funeca, sin embargo las estadísticas a nivel departamental y nacional no son tan alentadoras por cuanto el departamento se encuentra casi en el mismo rango que el de la nación pudiendo ser catalogadas como las más altas.



PLAN DE DESARROLLO MUNICIPAL 2012 – 2015  
“PROGRESO PARA MI CAMPO Y TRABAJO PARA MI PUEBLO”

### GRAFICA No. 18.

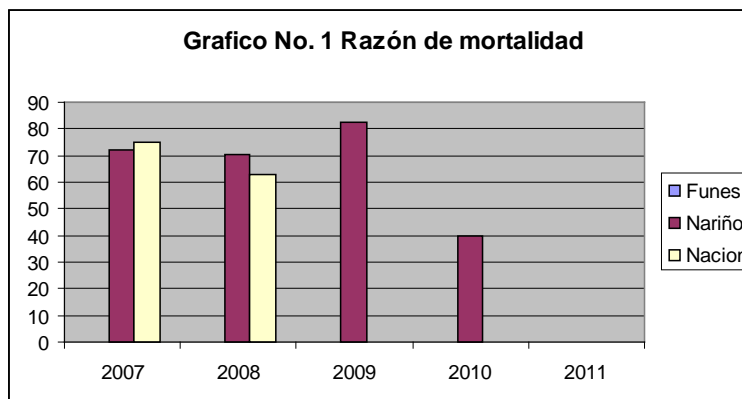

### 23.5. TASA DE MORTALIDAD INFANTIL EN MENORES DE 1 AÑO

Este indicador se define como la relación que existe entre el número de muertes de niños, niñas menores de un año y el número de nacidos vivos en un periodo de tiempo. Indica el número de defunciones ocurridas de menores de un año por cada 1.000 nacidos vivos, en un período de tiempo determinado.

**Tabla No. 66. Tasa de Mortalidad infantil en menores de 1 año**

Año	2007	2008	2009	2010	2011
Municipio de Funes	37,7	25,3	11,4	14,9	0,0

Fuente: Estadísticas vitales DLS Funes

Para la vigencia 2011, la tasa de mortalidad infantil en menores de 1 año no se registra en el periodo enero a junio de 2011.



PLAN DE DESARROLLO MUNICIPAL 2012 – 2015  
 “PROGRESO PARA MI CAMPO Y TRABAJO PARA MI PUEBLO”



**Tabla No. 67. Comparativa Tasa de Mortalidad infantil en menores de 1 año**

Año	2007	2008	2009	2010	2011
Municipio de Funes	37.7	25.3	11.4	14.9	0.0
Departamento de Nariño	45.2	41.55	41.55	41.55	

El Municipio de Funes durante el cuatrienio ha presentado tasas de mortalidad en menores de 1 año inferiores a las reportadas a nivel del departamento, debido a la voluntad política para fortalecer todas las estrategias encaminadas a velar por los derechos en salud de toda la población primordialmente de la infancia.

**23.6. TASA DE MORTALIDAD DE NIÑOS, NIÑAS MENORES DE 5 AÑOS - EN LA NIÑEZ**

**Tabla No. 68. Tasa de mortalidad de niños, niñas menor de 5 años Funes**

Año	2007	2008	2009	2010	2011
Municipio de Funes	5.95	3.02	1.70	1.99	0.00

FUENTE: SIVIGILA DLS FUNES, ESTADÍSTICA CENTRO DE SALUD FUNES ESE



PLAN DE DESARROLLO MUNICIPAL 2012 – 2015  
“PROGRESO PARA MI CAMPO Y TRABAJO PARA MI PUEBLO”

Este indicador se construye teniendo en cuenta el número de muertes por causa externa las muertes causadas por enfermedades evitables, en todas sus determinantes y las causas mal definidas ocurridas durante la vigencia durante el cuatrienio 2007,2011.

**Grafico No. 19. Comparativo Tasa de mortalidad de Niños, niñas menores de 5 años**

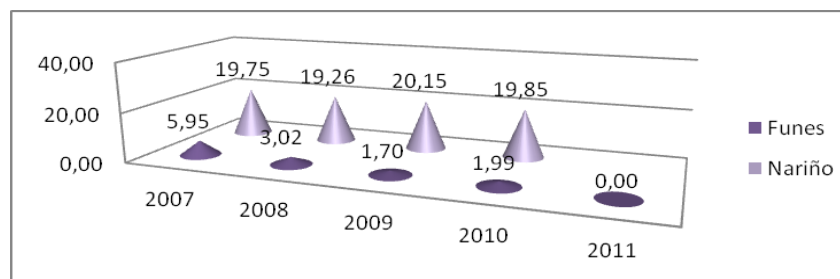

El Municipio de Funes ha tenido un descenso en la tasa de mortalidad infantil alcanzando su nivel más alto durante la vigencia 2007 de 5.95, siendo preciso anotar que durante la vigencia 2011 a 31 de julio, no se registran casos, y que en comparación al departamento éste indicador se encuentra en un rango inferior.

23.7. **CINCO PRIMERAS CAUSAS DE MUERTE EN MENORES DE 5 AÑOS.** Para un periodo de tiempo específico, indica cuáles son las cinco causas de mayor frecuencia por las que los niños y las niñas entre 0 y 5 años fallecieron.

**Tabla. No. 69. Cinco primeras causas de muerte en menores de 5 años**



PLAN DE DESARROLLO MUNICIPAL 2012 – 2015  
“PROGRESO PARA MI CAMPO Y TRABAJO PARA MI PUEBLO”

Cinco Primeras Causa de muerte en menores de 5 años	2007	2008	2009	2010	2011	TOTAL
Grupo H: Enfermedades difícilmente evitables.	1*	2*	1*	4*	0	8
Grupo D: Enfermedades evitables por medidas mixtas: Infecciones de las vías respiratorias	2	0	0	0	0	2
Grupo F: Enfermedades evitables por medidas mixtas: Accidentes, envenenamientos y violencia.	0	0	0	1	0	1
Grupo I: Enfermedades mal definidas.	1	0	0	0	0	1
<b>TOTAL DEFUNCIONES</b>	<b>4</b>	<b>2</b>	<b>1</b>	<b>5</b>	<b>0</b>	<b>12</b>

FUENTE: SIVIGILA DLS FUNES, ESTADÍSTICA CENTRO DE SALUD FUNES ESE

### 23.8. TASA DE MORTALIDAD DE 0 A 17 AÑOS POR CAUSAS EXTERNAS (HOMICIDIO, SUICIDIO, ACCIDENTES, VIOLENCIA INTRAFAMILIAR)

Para un periodo de tiempo específico, indica la relación entre el número de defunciones estimadas por causas externas (homicidios, accidentes, suicidios, violencia intrafamiliar) en niños-as y adolescente, entre 0 y 17 años de edad, y el número total de la población en edades entre los 0 y 17 años

**Gráfica No. 20 Tasa de mortalidad de 0 a 17 años por causas externas**



**PLAN DE DESARROLLO MUNICIPAL 2012 – 2015**  
**“PROGRESO PARA MI CAMPO Y TRABAJO PARA MI PUEBLO”**

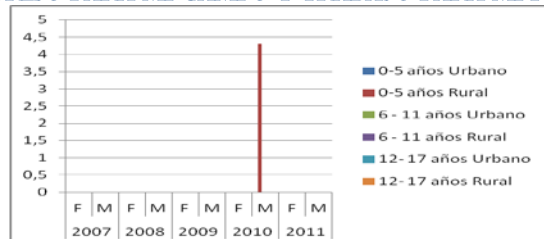

La tasa de mortalidad de 0 a 17 años por causa externa, está representada desafortunadamente por el accidente de un menor de un año con un cuerpo extraño (frijol introducido en vía nasal)

**23.9. PORCENTAJE DE NIÑOS, NIÑAS Y ADOLESCENTES VALORADOS CON DESNUTRICIÓN CRÓNICA** Para un periodo de tiempo específico, indica el número de niños, niñas y adolescentes con problemas de desnutrición crónica del total de los que fueron valorados nutricionalmente

**Tabla No. 70. Porcentaje de niños, niñas y adolescentes valorados con desnutrición crónica**

Año	2007		2008		2009		2010		2011	
	M	F	M	F	M	F	M	F	M	F
0-17 años			4,5	4,7	1,4	1,1	2,8	1,9	3,0	2,3

Fuente: Facturación Centro de Salud Funes ESE

Los datos estadísticos de este indicador se pudieron determinar gracias a la información suministrada por el Centro de Salud Funes ESE.

**Grafico No. 21. Porcentaje de niños, niñas y adolescentes valorados con desnutrición crónica por género**



PLAN DE DESARROLLO MUNICIPAL 2012 – 2015  
“PROGRESO PARA MI CAMPO Y TRABAJO PARA MI PUEBLO”

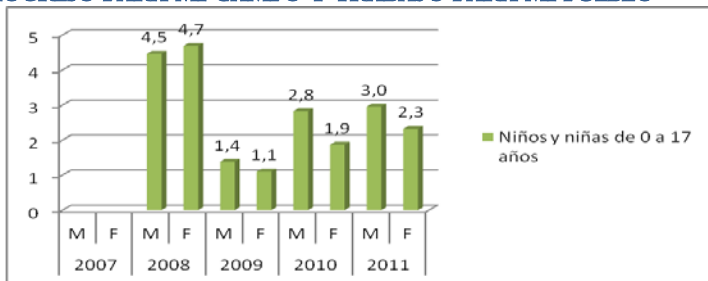

Fuente: Centro de Salud Funes ESE

La desnutrición crónica es una condición de la alteración de la relación entre la edad y la talla, los niños que presentan esta problemática están dados por el consumo de una dieta inadecuada, pero también por problemas digestivos que retrasan el desarrollo de los niños y niñas del municipio, como se puede observar en la gráfica esta problemática se evidencia en mayor porcentaje en la vigencia 2008, y para el año 2009, 2010 y 2011 son los niños los más afectados.

**Gráfico No. 22- Porcentaje de niños, niñas y adolescentes valorados  
Con desnutrición crónica por Grupos de Edad**

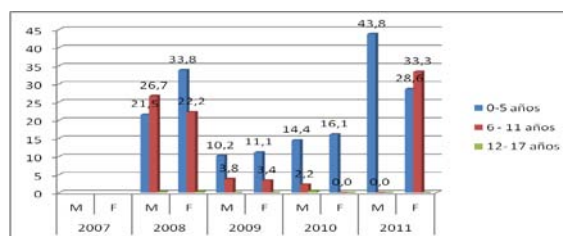

Fuente: Centro de Salud Funes ESE

Para el Municipio ha sido importante realizar la clasificación por grupo de edad, para identificar el grupo más vulnerable en nuestro municipio siendo el más álgido los menores de cinco años, seguido de los niños de los niños



PLAN DE DESARROLLO MUNICIPAL 2012 – 2015  
“PROGRESO PARA MI CAMPO Y TRABAJO PARA MI PUEBLO”

entre 6 a 11 meses, sin embargo es importante dejar aquí registrado que puede existir una debilidad en la calidad del dato, debido que por RIPS no se registra como desnutrición crónica específicamente y el sistema de información de peso y talla SISVAN se viene registrando desde el año 2010 encontrando desatinos en el diligenciamiento.

En todos los casos es importante anotar que en este aspecto se ha adelantado acciones articuladas con el ICBF, y el sector salud así:

1. El Municipio cuenta con los beneficios de los programas de primera infancia del ICBF de la siguiente manera:
  - ✓ Hogares comunitarios con 192 beneficiarios,
  - ✓ Hogar Grupal 108 beneficiarios,
  - ✓ Desayunos infantiles con 450 niños beneficiarios
  - ✓ Hogar FAMI con 117 beneficiarios.
  - ✓ Materno Infantil que beneficia a 20 niños y niñas
  - ✓ Programa de Alimentación escolar con 998 beneficiarios.

### **23.10. PREVALENCIA DE DESNUTRICIÓN GLOBAL EN NIÑOS, NIÑAS Y ADOLESCENTES ENTRE 0 Y 17 AÑOS**



PLAN DE DESARROLLO MUNICIPAL 2012 – 2015  
“PROGRESO PARA MI CAMPO Y TRABAJO PARA MI PUEBLO”

Para un período de tiempo específico, indica el número de niños, niñas y adolescentes entre 0 y 17 años con desnutrición global del total que fueron valorados nutricionalmente.

**Grafica No. 23. Prevalencia De Desnutrición Global En Niños, Niñas Y Adolescentes Entre 0 Y 17 Años**

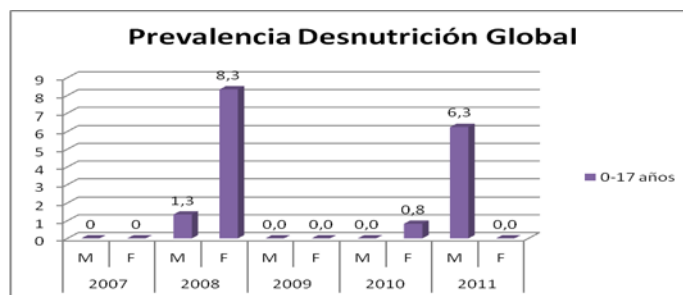

El gráfico contiene el indicador bajo peso para la edad, que caracteriza la desnutrición global, igualmente está relacionada con los estados de vulnerabilidad de nuestra población, los datos reportados muestran que durante la vigencia 2007 y 2009 no se hizo registró de información para poder establecer la tendencia, sin embargo durante la vigencia 2008, y 2010 la población infantil con mayor número se encontraba diagnosticada con desnutrición global son las niñas a diferencia que en el 2011 se reportan todos los casos en los niños.

**23.11. PORCENTAJE DE NIÑOS, NIÑAS ENTRE 0 Y 6 MESES QUE ASISTEN A CONTROLES DE CRECIMIENTO Y DESARROLLO Y QUE RECIBEN LACTANCIA MATERNA EXCLUSIVA.**



PLAN DE DESARROLLO MUNICIPAL 2012 – 2015  
“PROGRESO PARA MI CAMPO Y TRABAJO PARA MI PUEBLO”

Los datos requeridos para construir este indicador no fue posible identificarlos a través del sistema de Información del Centro de Salud Funes ESE, ni a través del software del SISVAN. Se establece el compromiso de realizar el registró para empezar a consolidar los datos.

### 23.12. PORCENTAJE DE EMBARAZOS EN MUJERES ADOLESCENTES

Indica del total de gestantes que porcentaje corresponde a mujeres adolescentes menores de 18 años.

**Tabla No. 70. Porcentaje de embarazos en mujeres adolescentes en el Municipio de Funes**

Rango de edad	2007	2008	2009	2010	2011
10-14 años					0,3
15-18 años		7,0	4,7	4,7	2,0
Total		7,0	4,7	4,7	1,1

Fuente: SIVIGILA DLS, Programa SSR ESE Funes

**Grafica. No. 25 Porcentaje de embarazos en mujeres adolescentes en el Municipio de Funes**

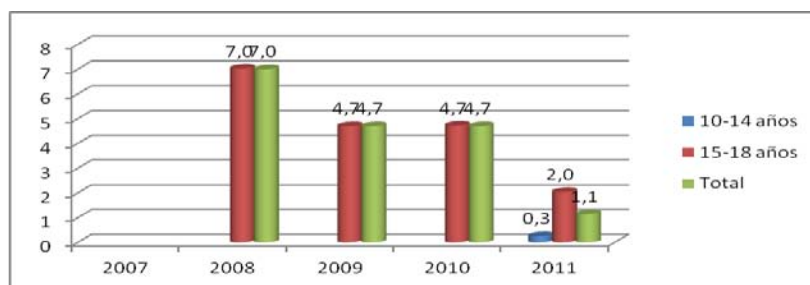

Fuente: SIVIGILA DLS, Programa SSR ESE Funes

Pese al trabajo conjunto entre todos los sectores, realizado durante este cuatrienio, y haber disminuido el número de embarazos en las adolescentes del 7% al 4,7% en el 2010 y al 1,1% en lo que va corrido del año 2011, se registró un embarazo en una menor de 14 años que impacta negativamente, fue preciso realizar las actuaciones de



PLAN DE DESARROLLO MUNICIPAL 2012 – 2015  
“PROGRESO PARA MI CAMPO Y TRABAJO PARA MI PUEBLO”

competencia de las entidades (Comisaría de familia, el Centro de Salud Funes y la Institución Educativa Municipio de Funes) que directa o indirectamente tenían contacto con la menor

**Grafica No. 26. Comparativo Porcentaje de embarazos en mujeres Adolescentes entre el Municipio de Funes y el Departamento**

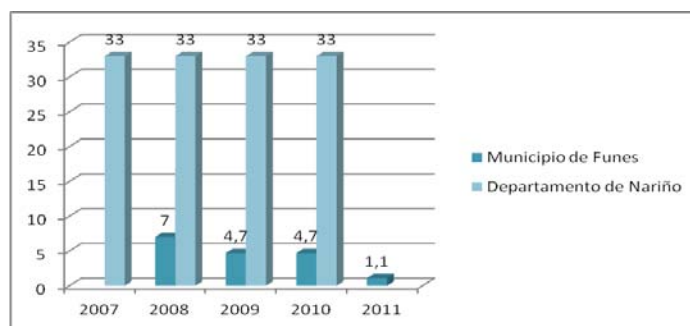

FUENTE: SIVIGILA DLS, PROGRAMA SSR ESE FUNES

Funes, con este gráfico comparativo resalta que el porcentaje de embarazos en adolescentes es menor que el departamento. Para la vigencia 2011, el municipio reporta información de este indicador, sin embargo el Departamento lo hace hasta la vigencia 2010.

**23.13. PORCENTAJE DE MUJERES GESTANTES CON DIAGNÓSTICO DE ANEMIA NUTRICIONAL.** Este indicador se representa que para un periodo de tiempo específico, indica del total de las mujeres gestantes valoradas nutricionalmente, la proporción que presenta diagnóstico de anemia nutricional.

**Tabla No. 71. Porcentaje De Mujeres Gestantes Con Diagnóstico De Anemia Nutricional**



PLAN DE DESARROLLO MUNICIPAL 2012 – 2015  
“PROGRESO PARA MI CAMPO Y TRABAJO PARA MI PUEBLO”

Rango de Edad	2007	2008	2009	2010	2011
10-14 años		0	0	0	0
15-18 años		19,2	27,8	22,2	0,0

FUENTE: SIVIGILA DLS, PROGRAMA SSR ESE FUNES, FACTURACIÓN ESE FUNES

Las embarazadas adolescentes durante el año 2008, el 19,2% presentó diagnóstico de anemia, para el año 2009 el porcentaje de embarazadas disminuye pero en el 27.8% se presenta este diagnóstico, para el 2010 disminuye al 22% de gestantes diagnosticadas en alguna etapa del embarazo con anemia, y afortunadamente a 31 de julio de 2011 pese a presentarse embarazos en adolescentes ninguna ha presentado algún tipo de deficiencia por hierro u otro micronutriente.

**23.14. PORCENTAJE DE NIÑOS, NIÑAS CON BAJO PESO AL NACER.** Para un periodo de tiempo específico, indica la proporción de niños, niñas que nacieron con bajo peso, con relación al total de niños, niñas nacidos vivos.

**Gráfico No. 27. Porcentaje de niños, niñas con bajo peso al nacer**



**PLAN DE DESARROLLO MUNICIPAL 2012 – 2015**  
**“PROGRESO PARA MI CAMPO Y TRABAJO PARA MI PUEBLO”**

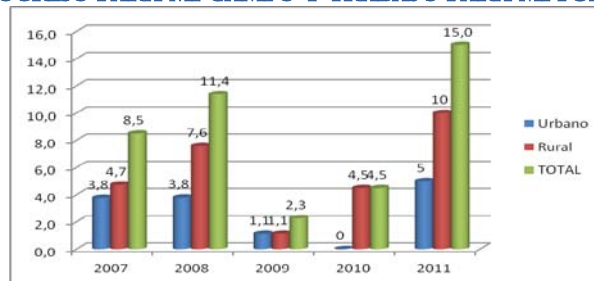

FUENTE: SIVIGILA DLS, PROGRAMA SSR ESE FUNES, FACTURACIÓN ESE FUNES

El bajo peso al nacer, igualmente está relacionado en su gran mayoría a problemas de vulnerabilidad social y económica de nuestras gestantes, que afecta directamente a nuevo ser que está en proceso de crecimiento y formación, siendo evidente en las adolescentes gestantes del sector rural, pero que identificados los casos concretos el bajo peso al nacer de los hijos de las gestantes adolescentes durante las vigencias 2010 y 2011, se debe a embarazos gemelares, y problemas congénitos de los menores.

**Tabla No. 72. Comparativo Porcentaje de niños - Niñas con bajo peso al nacer Municipio- Departamento**

Año	2007	2008	2009	2010	2011
Municipio de Funes	8,5	11,4	2,3	4,5	15,0
Departamento de Nariño	8,46	8,71	9,15	8,38	

FUENTE: SALUD PÚBLICA DLS, PROGRAMA SSR ESE FUNES, INFORME GOBERNACIÓN INFANCIA

Como se puede observar, esta problemática del bajo peso al nacer durante la vigencia 2008 en el municipio superó el indicador del Departamento, sin embargo durante las vigencias 2009 y 2010, se reduce notablemente.

**24. TODOS SALUDABLES**



PLAN DE DESARROLLO MUNICIPAL 2012 – 2015  
“PROGRESO PARA MI CAMPO Y TRABAJO PARA MI PUEBLO”

**Tabla No. 73. Comparativo cobertura de inmunización contra el BCG En niños, niñas menores de un año municipio- departamento**

Año	2007	2008	2009	2010	2011
Municipio de Funes	30,5	26,4	32,23	28	16
Departamento de Nariño	78,7	74,4	69,1	72	

Fuente: Salud pública DLS, Programa Ampliado de Inmunizaciones  
ESE Funes, Informe Gobernación Infancia

La cobertura de inmunización con BCG, en el Municipio se presenta inferior en casi todos los años en aproximadamente el 50% con la cobertura en el Departamento, debido a los partos remitidos a las instituciones de II y III nivel de las ciudades de Pasto e Ipiales, afectando directamente las coberturas de vacunación con este biológico en el Departamento.

**Cobertura de inmunización contra la polio en niños, niñas menores de un año**

**Tabla No. 74. Comparativo cobertura de inmunización contra la polio En niños, niñas menores de un año Municipio- departamento**

Año	2007	2008	2009	2010	2011
Municipio de Funes	56,1	83,5	52,8	80,16	22
Departamento de Nariño	73,4	72,2	70,3	74,1	

Fuente: Salud pública DLS, Programa Ampliado de Inmunizaciones  
ESE Funes, Informe Gobernación Infancia



PLAN DE DESARROLLO MUNICIPAL 2012 – 2015  
“PROGRESO PARA MI CAMPO Y TRABAJO PARA MI PUEBLO”

La cobertura de vacunación contra la polio en niños y niñas menores de 1 año, se identifican al igual que DPT, Hepatitis B y la Influenza con el mismo porcentaje para el Municipio de Funes, y al revisar el cuadro comparativo de aplicación de la dosis de biológico de polio, el Municipio ha presentado picos en el incremento y disminución de la cobertura, lo que no ocurre en el cobertura a nivel departamental, pues este valor se encuentra en el rango del 70% al 74.1%.

### **Cobertura de inmunización contra la DPT en niños, niñas menores de un año**

Para un periodo de tiempo específico, indica el porcentaje de niños, niñas menores de 1 año con la tercera dosis del biológico contra Difteria, Tétanos, Tosferina – DP

**Tabla No. 75. Comparativa Cobertura de inmunización contra el DPT En niños y niñas menores de 1 años  
Municipio- Departamento**

Año	2007	2008	2009	2010	2011
Municipio de Funes	56,1	85,9	52,8	80,16	22
Departamento de Nariño	73,4	72,2	70,6	74,1	

Fuente: Salud pública DLS, Programa Ampliado de Inmunizaciones ESE Funes, Informe Gobernación Infancia

Este cuadro comparativo revela la misma información del indicador anterior dado que los biológicos se aplican a través de la vacuna pentavalente.



PLAN DE DESARROLLO MUNICIPAL 2012 – 2015  
 “PROGRESO PARA MI CAMPO Y TRABAJO PARA MI PUEBLO”

**Cobertura de inmunización contra la hepatitis B en niños, niñas menores de un año**

Para un período de tiempo específico, indica el porcentaje de niños, niñas menores de un año que tienen las tres dosis del biológico contra la Hepatitis B

**Tabla No. 76. Comparativa Cobertura de inmunización contra la hepatitis B en niños y niñas menores de 1 años Municipio- Departamento**

Año	2007	2008	2009	2010	2011
Municipio de Funes	56,19	85,9	52,89	80,16	22
Departamento de Nariño	73,4	72,2	70,6	74,1	

Fuente: Salud pública DLS, Programa Ampliado de Inmunizaciones

**Gráfico No. 28. Comparativo Biológico menor de 1 año Funes**

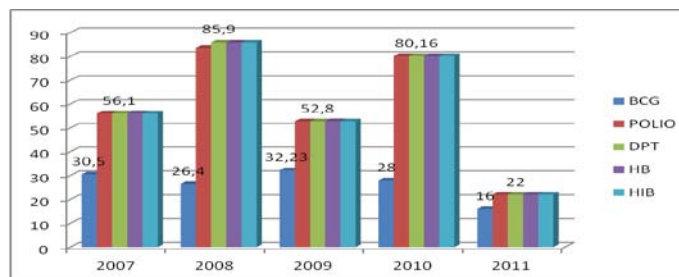

FUENTE: SALUD PÚBLICA DLS, PROGRAMA AMPLIADO DE INMUNIZACIONES ESE FUNES



PLAN DE DESARROLLO MUNICIPAL 2012 – 2015  
“PROGRESO PARA MI CAMPO Y TRABAJO PARA MI PUEBLO”

Funes, ha tenido un problema de denominador cuando se trata de determinar las coberturas de vacunación con población DANE, es así que no se ha logrado alcanzar durante el cuatrienio y en los años anteriores coberturas útiles, lo que no sucede cuando se analizan las coberturas con Censo de Canalización.

Las coberturas de vacunación alcanzadas en el período 2007- a 31 de julio de 2011, donde se observa, que las coberturas han presentado picos de aumento en el año 2008 y 2010, registrándose una caída de coberturas en el 2007 y en el 2009 y tampoco es alentadora la cobertura alcanzada en lo que va corrido del año teniendo en cuenta la población DANE, con censo canalización las coberturas superan el 95%, pero desafortunadamente no son tenidas en cuenta al momento de evaluar el PAI.

### Cobertura de inmunización contra el rotavirus en niños, niñas de un año

**Tabla No. 77. Comparativa Cobertura de inmunización Contra rotavirus en niños y niñas de 1 años  
Municipio- Departamento**

Año	2007	2008	2009	2010	2011
Municipio de Funes				63	22
Departamento de Nariño		0,2	37,7	60,1	

Fuente: Salud pública DLS, Programa Ampliado de Inmunizaciones ESE Funes, Informe Gobernación Infancia

La tabla nos muestra que la vacuna de rotavirus ingreso al esquema de vacunación en el Municipio de Funes tan solo en el año 2010 a diferencia que en el Departamento ya existían registros desde el año 2008, pese a que la cobertura es baja a nivel departamental esta ha ido incrementando del 37,7% al 60.1%, y el Municipio de Funes



PLAN DE DESARROLLO MUNICIPAL 2012 – 2015  
“PROGRESO PARA MI CAMPO Y TRABAJO PARA MI PUEBLO”

para la vigencia 2010, supera este porcentaje al 63%. **Cobertura de inmunización contra el neumococo en niños, niñas de un año.** Para un período de tiempo específico, indica la proporción de niños, niñas de un (1) año que tiene las tres dosis de vacunación contra el Neumococo

**Tabla No. 78. Comparativa Cobertura de inmunización contra El neumococo en niños y niñas de 1 años**

**Municipio- Departamento**

Año	2007	2008	2009	2010	2011
Municipio de Funes				65	41
Departamento de Nariño		2,8	8,04	51,14	

Fuente: Salud pública DLS, Programa Ampliado de Inmunizaciones ESE Funes, Informe Gobernación Infancia

La Vacuna del neumococo está disponible a nivel nacional para esquema de vacunación a partir de noviembre de 2009, es por esta razón que el municipio empieza a presentar registro de aplicación de neumococo a partir del 2010 alcanzando una cobertura del 65%, superior a la que registra el Departamento de 51.14%.

**Cobertura de inmunización contra la triple viral en niños, niñas de un año**

**Tabla No. 79. Comparativa Cobertura de inmunización contra LA Triple Viral en niños y niñas de 1 años**

**Municipio- Departamento**

Año	2007	2008	2009	2010	2011
Municipio de Funes	54,5	76	65,28	71,9	39
Departamento de Nariño	79,6	76,2	75,1	74,6	

Fuente: Salud pública DLS, Programa Ampliado de Inmunizaciones ESE Funes, Informe Gobernación Infancia



PLAN DE DESARROLLO MUNICIPAL 2012 – 2015  
“PROGRESO PARA MI CAMPO Y TRABAJO PARA MI PUEBLO”

Los datos registrados en la tabla permiten visualizar que la cobertura con Triple Viral durante el cuatrienio ha tenido tendencia a subir a excepción del 2009. Sin embargo el para el 2010, la cobertura es inferior a la del Departamento que registra 74.6%

**Grafico No.29. Comparativo Cobertura Biológicos Niños y niñas de 1 año de edad Funes**

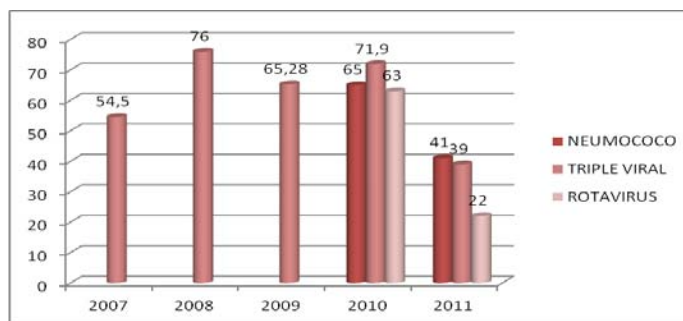

Fuente: Salud pública DLS, Programa Ampliado de Inmunizaciones ESE Funes

La grafica permite hacer un comparativo entre los biológicos que se aplican a los niños de 1 año, y efectivamente puede observarse que la triple viral alcanza el 76% en el 2008, y proyectando que tan solo en el primer semestre del 2011 se está alcanzando el 39%, lo que quiere decir que a través del programa regular podrías estar alcanzando a final del año coberturas similares a la del 2010.

**Cobertura de inmunización contra la influenza en niños, niñas menores de un año**

Para un periodo de tiempo específico, indica el porcentaje de niños, niñas menores de un año con las tres dosis de vacunación contra la influenza, con relación al total de la población menor de un año



PLAN DE DESARROLLO MUNICIPAL 2012 – 2015  
“PROGRESO PARA MI CAMPO Y TRABAJO PARA MI PUEBLO”

**Tabla No. 80. Comparativa Cobertura de inmunización contra La Influenza niños y niñas menores de 1 años**  
**Municipio- Departamento**

Año	2007	2008	2009	2010	2011
Municipio de Funes	56,1	85,9	52,8	80,16	22
Departamento de Nariño		24,8	43,3	73,9	

Fuente: Salud pública DLS, Programa Ampliado de Inmunizaciones ESE Funes, Informe Gobernación Infancia

Para registrar los datos de cobertura de inmunización contra la influenza se tuvo en cuenta los niños y niñas que recibieron tres dosis de influenza antes del año, registrándose los mismos porcentajes que la cobertura de DPT, HB, dosis que se aplica a través de la Pentavalente.

**Porcentaje de niños y niñas declarados adoptables, dados en adopción.-**

La autoridad competente para declarar la adopción, son las defensorías de familias, adscritas al Instituto Colombiano de Bienestar Familiar, para el caso del Municipio de Funes, es ICBF Zonal Pasto 1.



PLAN DE DESARROLLO MUNICIPAL 2012 – 2015  
“PROGRESO PARA MI CAMPO Y TRABAJO PARA MI PUEBLO”



Fuente: Comisaria de Familia de Funes

**TABLA No. 81. MUNICIPIO DE FUNES**

Año	2007	2008	2009	2010	2011
Número	0	0	0	0	0

Fuente: Comisaria de Familia de Funes



PLAN DE DESARROLLO MUNICIPAL 2012 – 2015  
“PROGRESO PARA MI CAMPO Y TRABAJO PARA MI PUEBLO”

### GRAFICA No. 30- COMPARATIVO FUNES NARIÑO - NÚMERO DE NIÑOS, NIÑAS Y ADOLESCENTES DECLARADOS ADOPTABLES, DADOS EN ADOPCION. AÑO 2007 – 2010.

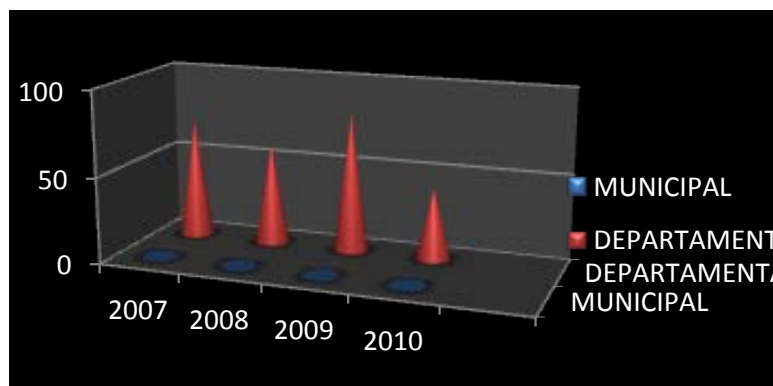

Así como en el indicador N° 30, se transcribe algunos apartes de la explicación que rindió el Gobernador de Nariño, frente a este aspecto, “En el año 2007 de los 129 niños, niñas y adolescentes declarados en adoptabilidad, 90 de ellos (as) fueron dados en adopción representando un 70%”. Ninguno de estos niños, niñas y adolescentes son oriundos y tienen su residencia en el municipio de Funes.

“Para el año 2008, 141 niños, niñas y adolescentes fueron presentados a Comité de Adopciones, 83 de ellos fueron dados en adopción, lo cual representa un 59% de la población presentada en este año”. Como se indicó en la tabla que presenta el Municipio de Funes, La dependencia de la Comisaria de Familia, en este año, no remitió a ICBF Zonal Pasto 1 historias de atención con resolución de vulneración de derechos, para la posterior declaratoria de adoptabilidad.

“De los 111 niños, niñas y adolescentes presentados a Comité de adopciones con declaratoria de adoptabilidad en el año 2009, se tiene que 90 de ellos (as) fueron dados en adopción, representando un 81%”. En este año, el



PLAN DE DESARROLLO MUNICIPAL 2012 – 2015  
“PROGRESO PARA MI CAMPO Y TRABAJO PARA MI PUEBLO”

Municipio de Funes, a través de la Comisaria de Familia, remitió una historia de atención con declaratoria de vulneración de derechos para posterior declaratoria de adoptabilidad por parte del competente (ICBF Pasto I), donde 3 niñas, presentaron curvas de peso y talla insatisfactorias, con desnutrición aguda. De acuerdo al seguimiento que se realizó a la historia de atención, se conoce que las niñas fueron ubicadas en familia extensa, por ende no entraron al programa de adopciones.

“El 2010 se constituye en el año de mayor índice de crecimiento de niños, niñas y adolescentes declarados en adoptabilidad, en el cuatrienio especificado. Sin embargo es también el año en el que menos niños, niñas y adolescentes fueron dados en adopción, pues habiéndose presentado 172 al Comité de Adopciones, solo 72 de ellos fueron asignados en adopción.” El municipio de Funes NO remitió por competencia historias de atención con resolución de vulnerabilidad.

Finalmente, hasta 31 de julio de 2011, el Municipio de Funes, por intermedio de la dependencia de Comisaria de Familia no ha declarado la vulneración de derechos de niños, niñas y adolescentes para posterior resolución de adoptabilidad y vinculación al programa de adopción.

Es así que desde la creación de la comisaria de familia hasta 31 de Julio de 2011, se han atendido 230 historias de atención, sin contar aquellas historias que se activan por una queja, puesto que se aclara que existe un continuo seguimiento a cada niño, niña y adolescente hasta la mayoría de edad, por ello si una historia de atención se cierra y si en un futuro existe una queja, no es necesario iniciar otra historia, sino reabrir su historia.



PLAN DE DESARROLLO MUNICIPAL 2012 – 2015  
“PROGRESO PARA MI CAMPO Y TRABAJO PARA MI PUEBLO”

**TABLA No. 82. MUNICIPIO DE FUNES – HISTORIAS DE ATENCION**

Año	2008	2009	2010	2011
Numero	116	83	37	31

Fuente: Comisaria de Familia Funes

Al comparar este cuatrienio se observa la abismal diferencia entre el año 2008 y los otros años, esto es por cuanto en el año 2008 se creó la Comisaria de familia y se remitieron asuntos de Personería y Juzgado.

A cada niño, niña y adolescente que hace parte del proceso administrativo de restablecimiento de derechos, se le realiza la verificación de derechos tales como ciudadanía, vinculación a salud, escolaridad, valoración médica, nutricional, odontológica y psicológica, no solo individual sino al núcleo familiar.

Las solicitudes más frecuentes que realiza la ciudadanía son:

- ✓ . Filiación extramatrimonial,
- ✓ . Fijación de cuota alimentaria y custodia,
- ✓ . Inasistencia alimentaria.

#### **Número estimado de personas menores de 18 años en situación de calle.-**

Teniendo en cuenta el tamaño del Municipio de Funes, de la totalidad de la población de niños, niñas, adolescentes y juventud, la cual asciende a **3194** del sector urbano y rural, discriminados a continuación, las autoridades pueden detectar con facilidad este fenómeno, por ello se tiene que No existen niños, niñas y adolescentes dedicados a Trabajos en la calle, ni mucho menos niños, niñas y adolescentes que viven en la calle, ni bajo la responsabilidad de nadie.



**PLAN DE DESARROLLO MUNICIPAL 2012 – 2015**  
**“PROGRESO PARA MI CAMPO Y TRABAJO PARA MI PUEBLO”**

**Numero estimado de personas menores de 18 años en situacion de calle. Municipio de Funes**

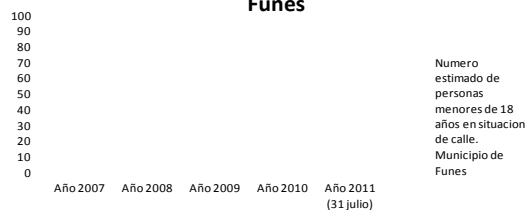

**TABLA NO. 83. NIÑOS, NIÑAS, ADOLESCENTES Y JUVENTUD MUNICIPIO DE FUNES 2011.**

Detalle	SEXO	Numero		Porcentaje		SUBTOTAL	BASE PROPORCION
		urbano	rural	urbano	Rural		
Primera Infancia 0-5 años	HOMBRES	52	180	1,63%	5,64%	232	100%
	MUJERES	62	130	1,94%	4,07%	192	
Infancia 6-11 años	HOMBRES	135	285	4,23%	8,92%	420	
	MUJERES	137	308	4,29%	9,64%	445	
Adolescentes 12-17 años	HOMBRES	134	253	4,20%	7,92%	387	
	MUJERES	126	266	3,94%	8,33%	392	
Jóvenes 18-26 años	HOMBRES	192	414	6,01%	12,96%	606	
	MUJERES	161	359	5,04%	11,24%	520	
<b>SUBTOTAL</b>				31,28%	68,7%	3194	
<b>TOTAL</b>	Fuente: DLS			100%		3194	



PLAN DE DESARROLLO MUNICIPAL 2012 – 2015  
“PROGRESO PARA MI CAMPO Y TRABAJO PARA MI PUEBLO”

**TABLA No. 84. NMUNICIPIO DE FUNES – POBLACION DE NIÑOS, NIÑAS, ADOLESCENTES  
Y JUVENTUD VINCULADA AL PROGRAMA FAMILIAS EN ACCION. AÑO 2010.**

TIPO DE SUBSIDIO	TOTAL FAMILIAS	TOTAL BENEFICIARIOS MENORES 0 – 17	PORCENTAJE
<b>SISBEN NIVEL 1</b>			
Educación	575	939	61,23%
Salud	260	283	91.87%
<b>DESPLAZADOS</b>			
Educación	3	3	100%
Salud	6	8	75%
<b>INDIGENAS</b>			
Educación	22	32	68.75%
Salud	51	55	92.72%
<b>Sub Total Educación</b>	600	974	61.60%
<b>Sub Total Salud</b>	317	346	91.61%
<b>TOTAL</b>	917	1320	69.46%

Fuente: Familias en Acción – Funes

La diferencia de población beneficiada de familias en acción Funes y el número de población del municipio de Funes, se debe, a que existen menores vinculados a Familias en Acción Municipio de Funes, con documentación de



PLAN DE DESARROLLO MUNICIPAL 2012 – 2015  
“PROGRESO PARA MI CAMPO Y TRABAJO PARA MI PUEBLO”

Funes y tengan su residencia en otro lado, por diversos motivos que van desde trabajo de sus padres, mejores oportunidades laborales, entre otros, exceptuando el fenómeno de desplazamiento, por cuanto Funes no es foco expulsor de este flagelo.

Por ello, de acuerdo a las secretarías sociales del municipio, se tiene que de los 3194 niños, niñas, adolescentes y jóvenes del municipio de Funes, de los cuales 2.068, son niños, niñas y adolescentes de 0 a 17 años.

## **25. DE CIUDADANIA**

### **Todos participando en espacios sociales**

#### **Porcentaje de gobiernos escolares operando.**

A partir del año 2007 y durante los años 2008, 2009, 2010 han venido funcionando los gobiernos en todas las Instituciones Educativas del municipio de Funes, un total de 19 gobiernos escolares conformados y operando para un total de 19 instituciones educativas, basándose en la Ley 115 de 1994 de educación que hace referencia a la conformación de estos Gobiernos escolares. En el año 2011 se puede verificar una disminución de un gobierno escolar por la supresión de una Institución Educativa rural en la vereda La Soledad, la cual fue cerrada por falta de estudiantes o baja cobertura de estudiantes lo que no permitía que la Institución siguiera funcionando.



PLAN DE DESARROLLO MUNICIPAL 2012 – 2015  
“PROGRESO PARA MI CAMPO Y TRABAJO PARA MI PUEBLO”

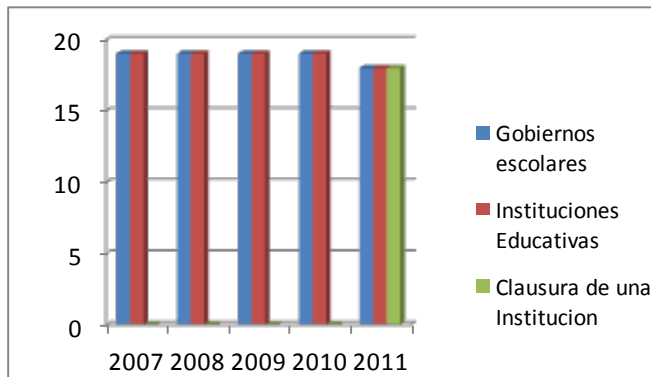

Fuentes de información: Institución Agropecuaria Mariscal Sucre e Institución Educativa Municipal Funes.

De acuerdo a la gráfica presentada se puede concluir que durante los años 2007, 2008, 2009 y 2010, el porcentaje de gobiernos escolares conformados y operando correspondía con el 100% de instituciones educativas existentes en el municipio, sin embargo en el año 2011 con la clausura de una Institución educativa el porcentaje se reduce, sin embargo se mantiene el 100% de operatividad de los gobiernos escolares respecto a las Instituciones existentes en el municipio.

**Porcentaje de consejos de política social (Municipales) en los que participan niños, niñas y adolescentes entre 6 y 17 años.**

En el municipio de Funes a pesar de que se ha observado que en algunas ocasiones representantes de los estudiantes si han participado en los concejos de Política Social, revisadas las actas de dichos comités no se encuentran registrados sin embargo se puede concluir que la participación de los estudiantes en dichos comités ha sido muy escasa sobre todo durante los años 2008 y 2009, en el año 2010 y 2011 se ha incrementado la



PLAN DE DESARROLLO MUNICIPAL 2012 – 2015  
“PROGRESO PARA MI CAMPO Y TRABAJO PARA MI PUEBLO”

participación de los estudiantes en dichos concejos de política social sin embargo no se encuentran registrados en las actas.

**Indicador 50 Porcentaje de Consejos de Juventud Municipales conformados.**

El municipio de Funes hasta el momento no se tiene información sobre si se ha creado o no algún concejo municipal de juventud por lo que es urgente instar a las autoridades municipales correspondientes para que se conforme el concejo municipal de juventudes con el proposito de dar participacion a los jovenes en la contruccion y seguimiento de las politicas publicas de infancia y adolescencia.

**Proporción de niños y niñas menores de 1 año registrados según lugar de nacimiento.**

Según información del Centro de Salud Funes E.S.E. en el año 2008 se presentaron un total de 39 nacimientos entre niños y niñas en el municipio de Funes, además 22 fueron remitidos a otras instituciones por la complejidad del parto, para un total de 61 nacimientos. Durante este año se inscribieron 79 registros civiles en la Registraduria Municipal lo que significa que los nacimientos fueron registrados en un cien por ciento (100 %).

En el año 2009 se presentaron un total de 91 nacimientos entre niños y niñas, de los cuales 46 nacieron en el municipio de Funes y 45 fueron remitidos y nacieron en instituciones de salud fuera de municipio de Funes. Durante este año se presentaron un total de 84 registros en la Registraduria Municipal esto significa que los nacimientos fuera del municipio pudieron haberse registrado en el lugar de nacimiento.



PLAN DE DESARROLLO MUNICIPAL 2012 – 2015  
“PROGRESO PARA MI CAMPO Y TRABAJO PARA MI PUEBLO”

Formula  $84/46*100 = 182\%$ . El porcentaje corresponde al total de niños nacidos dentro del municipio, si anexamos los nacidos fuera del municipio la formula sería la siguiente:  $84/91*100 = 92\%$ .

En el año 2010 se presentaron un total de 69 nacimientos entre niñas y niños, de los cuales 35 nacieron en el municipio de Funes y 34 fueron remitidos a otras instituciones de salud fuera del municipio. En este año se presentaron un total de 50 registros civiles en la Registraduría Municipal lo cual significa que algunos nacimientos que se presentaron fuera del municipio pudieron haberse registrado fuera del municipio.

Formula  $50/35*100 = 142\%$ . El porcentaje corresponde al total de niños nacidos dentro del municipio, si anexamos los nacidos fuera del municipio la formula sería la siguiente:  $50/69*100 = 72\%$ .

En el año 2011 se presentaron un total de 42 nacimientos de los cuales 27 nacieron en el municipio de Funes y 15 fueron remitidos a otras instituciones de salud y nacieron fuera del municipio.

En este año se presentaron un total de 29 registros civiles en la Registraduría Municipal lo que quiere decir que los nacimientos fuera del municipio se debieron registrar en el lugar de nacimiento.

Formula  $29/27*100 = 107\%$ . El porcentaje corresponde al total de niños nacidos dentro del municipio, si anexamos los nacidos fuera del municipio la formula sería la siguiente:  $29/42*100 = 69\%$ .



PLAN DE DESARROLLO MUNICIPAL 2012 – 2015  
“PROGRESO PARA MI CAMPO Y TRABAJO PARA MI PUEBLO”

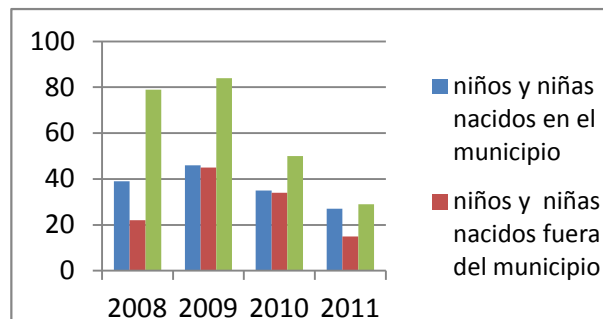

FUENTES: CENTRO DE SALUD FUNES E.S.E Y REGISTRADURIA MUNICIPAL

Según el gráfico observamos que entre los años 2008 y 2011 los niños y niñas registrados en el municipio han ido disminuyendo, lo que significa que los niños y niñas nacidos fuera del municipio se están registrando el lugar donde nacieron pero viven en el municipio.

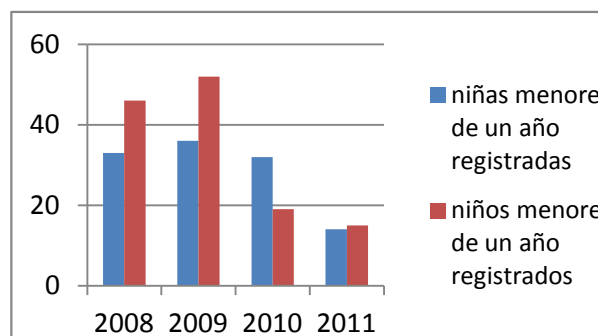

FUENTE: REGISTRADURIA MUNICIPAL

De acuerdo a la gráfica anterior se puede observar que durante los años 2008 y 2009 el número de niñas registradas en el municipio fue menor al número de niños registrados, en el año 2010 sucedió lo contrario, que el número de niñas registradas en el municipio fue mayor al número de niños y en el año 2011 se mantuvo una relativa equivalencia entre niños y niñas registrados en el municipio.



## 26. PROTECCION

Número de casos denunciados de maltrato en niños, niñas y adolescentes.

GRAFICO No. 31. MUNICIPIO DE FUNES

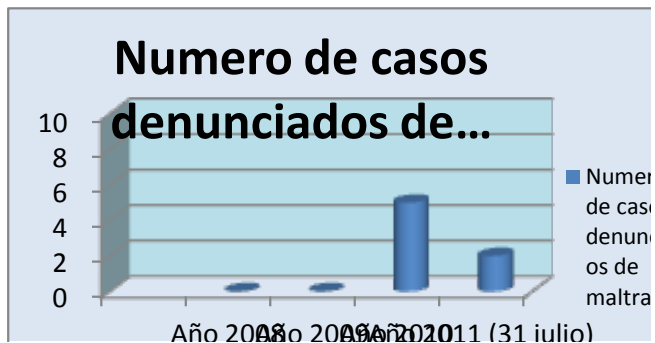

Fuente: Juzgado Promiscuo Municipal de Funes, Personería Municipal, Comisaria de Familia de Funes, Inspección de Policía, Estación de Policía.

TABLA No. 85. MUNICIPIO DE FUNES

Año	2008	2009	2010	2011
Número	0	0	5	2

Fuente: Juzgado Promiscuo Municipal de Funes, Personería Municipal, Comisaria de Familia de Funes, Inspección de Policía, Estación de Policía.



PLAN DE DESARROLLO MUNICIPAL 2012 – 2015  
“PROGRESO PARA MI CAMPO Y TRABAJO PARA MI PUEBLO”

### GRAFICA No. 32. COMPARATIVO FUNES NARIÑO – NÚMERO DE CASOS DENUNCIADOS DE MALTRATO EN NIÑOS, NIÑAS Y ADOLESCENTES ENTRE 0 Y 17 AÑOS. VIGENCIA 2005 - 2011

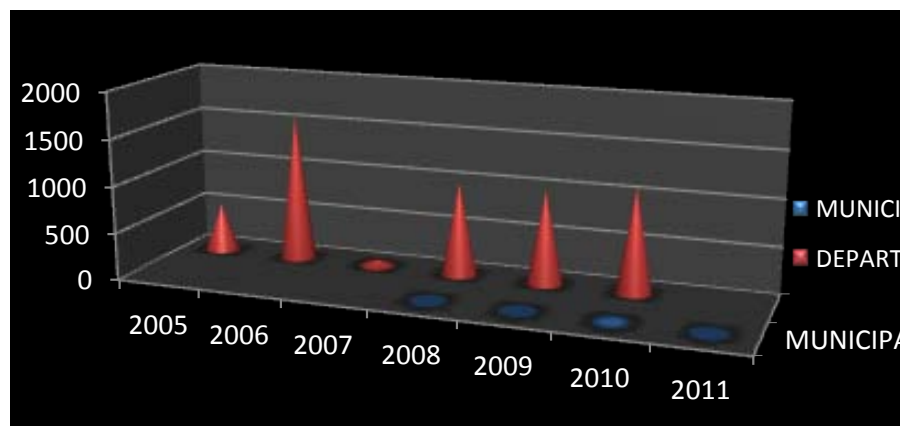

El Municipio no reporta información anterior al año 2008, por cuanto no existe dentro del municipio entidad competente para tramitarlos, por ello, las víctimas debían dirigirse fuera del municipio a instaurar sus denuncias, si las hubiere. Es así que uno de los objetivos de este cuatrienio era la creación y conformación de la Dependencia de Comisaria de Familia con su correspondiente equipo de trabajo.

Sin embargo a pesar de la creación de la Comisaria de Familia, este tipo de denuncias por maltrato era poco común, no por la no ocurrencia de esto sino por el silencio de la familia, razón por la cual para los años 2008 y 2009, no se reportan casos de niños, niñas y adolescentes maltratados. Para el año 2010, debido a la sensibilización y concientización de esta problemática y promoción de la normatividad a través de capacitaciones a la población en



PLAN DE DESARROLLO MUNICIPAL 2012 – 2015  
“PROGRESO PARA MI CAMPO Y TRABAJO PARA MI PUEBLO”

general, tanto en la zona urbana como rural, la ciudadanía empieza a denunciar estos casos, presentándose para este año 5 niños maltratados, donde todos se tratan del género masculino, zona rural del municipio de Funes, no se encuentra comprometida población discapacitada, indígena o afro descendiente.

Para el año 2011 con fecha de corte 31 de julio, La Comisaria de Familia conoce y tramita el restablecimiento de derechos de 2 niños, género masculino, de la zona urbana del Municipio, de raza mestiza, del grupo etáreo de 13 a 17 años.

Se debe anotar que el reporte que presenta la Comisaria de Familia, hace referencia a número de niños varones víctima de maltrato físico leve, que va desde inadecuadas pautas de crianza a moretones sin equimosis, a quienes se les ha verificado sus derechos con valoraciones médicas, nutricionales, odontológicas y psicológica, esta última no solo dirigida a ellos sino a su núcleo familiar, con su correspondiente seguimiento. Aclarando que los cinco niños del año 2010 y los dos adolescentes del año 2011, se tramitan en 3 historias de atención, por ser de una misma familia.



PLAN DE DESARROLLO MUNICIPAL 2012 – 2015  
 “PROGRESO PARA MI CAMPO Y TRABAJO PARA MI PUEBLO”

**Número de casos de denuncia por abuso sexual en niños, niñas y adolescentes:**

**GRAFICO N0- 33. MUNICIPIO DE FUNES**

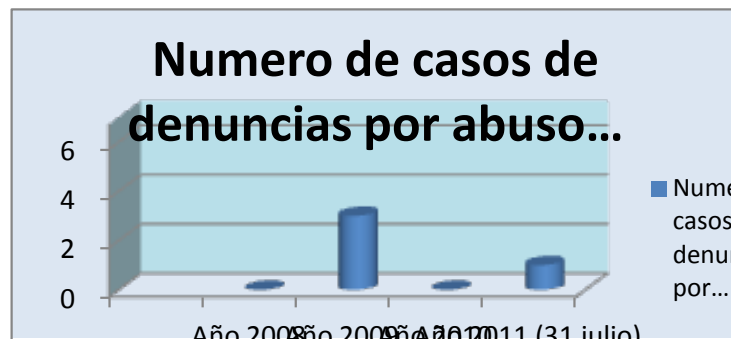

Fuente: Juzgado Promiscuo Municipal de Funes, Personería Municipal, Comisaria de Familia de Funes, Inspección de Policía, Estación de Policía.

**TABLA No. 86. MUNICIPIO DE FUNES**

Año	2008	2009	2010	2011
Número	0	3	0	1

Fuente: Juzgado Promiscuo Municipal de Funes, Personería Municipal, Comisaria de Familia de Funes, Inspección de Policía, Estación de Policía.



PLAN DE DESARROLLO MUNICIPAL 2012 – 2015  
“PROGRESO PARA MI CAMPO Y TRABAJO PARA MI PUEBLO”  
**TABLA No. 87. DEPARTAMENTO DE NARIÑO**

<b>Año</b>	<b>2005</b>	<b>2006</b>	<b>2007</b>	<b>2008</b>	<b>2009</b>	<b>2010</b>
<b>Número</b>	<b>11</b>	<b>111</b>	<b>8</b>	<b>216</b>	<b>280</b>	<b>274</b>

Fuente: Instituto Colombiano de Bienestar familiar Regional Nar.

Rendición Pública de Cuentas en Infancia, Adolescencia y Juventud Nariño 2008-2011

Los casos que se registran en el Municipio durante los años siguientes hasta la actualidad, en comparación con el departamento alcanzan niveles insignificativos. Aunque no menos importantes, pues a cada niño se le ha dado la debida protección tanto médica, psicológica y judicialmente.

Los tres casos que se registran en el municipio de Funes en el año 2009, se discriminan de la siguiente manera,

- . 1 niña dentro del grupo etáreo de 0 a 6 años.
- . 2 niñas dentro del grupo etáreo de 7 a 12 años.

Para el año 2011,

- . 1 niña dentro del grupo etáreo de 7 a 12 años.

Como se refirió con anterioridad, a cada caso denunciado se ha dado tramite ágil y preferencial, cada víctima se le ha garantizado el restablecimiento de sus derechos, no solo de manera administrativa con medida de protección en hogar sustituto, hogar amigo y familia extensa; sino judicial, donde uno de ellos con sentencia condenatoria y privación de libertad del agresor, otro caso tiene pendiente orden de captura.



PLAN DE DESARROLLO MUNICIPAL 2012 – 2015  
“PROGRESO PARA MI CAMPO Y TRABAJO PARA MI PUEBLO”

**Número de casos de informes periciales sexológicos en menores de 18 años:**

Numero de presuntos delitos de abuso sexual cometidos contra personas menores de 18 años, en proceso de investigación.

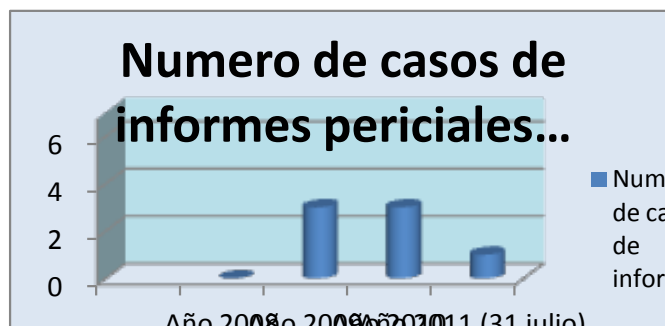

Fuente: Comisaria de Familia de Funes, Centro de Salud ESE Funes.

**TABLA No. 88. MUNICIPIO DE FUNES**

Año	2008	2009	2010	2011
Número	0	3	3	1

Fuente: Comisaria de Familia de Funes, Centro de Salud ESE Funes.



PLAN DE DESARROLLO MUNICIPAL 2012 – 2015  
“PROGRESO PARA MI CAMPO Y TRABAJO PARA MI PUEBLO”  
**TABLA No. 89. DEPARTAMENTO DE NARIÑO**

Año	2009	2010
Número	229	117

Fuente: Medicina Legal. Nariño Rendición Pública de Cuentas  
En Infancia, Adolescencia y Juventud Nariño 2008-2011

**GRAFICA No. 35. COMPARATIVO FUNES NARIÑO – NÚMERO DE CASOS DE INFORMES  
PERICIALES SEXOLOGICOS EN MENORES DE 18 AÑOS. VIGENCIA 2008 - 2011**

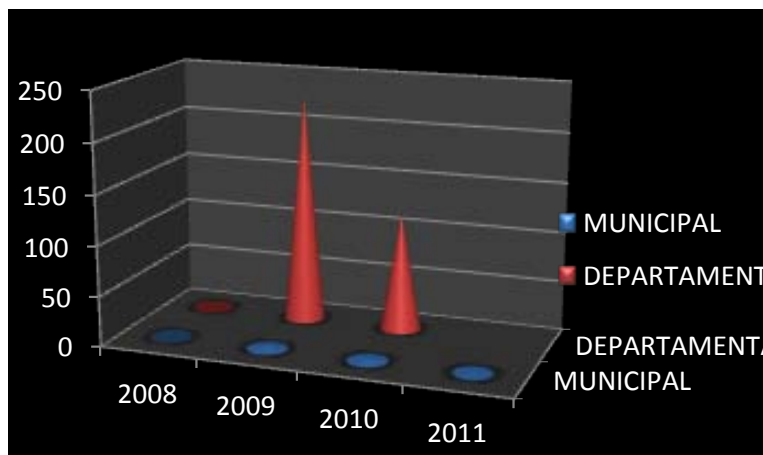

Los exámenes sexológicos son la base fundamental dentro de la investigación por el presunto delito de abuso sexual. El municipio de Funes frente a un caso de abuso sexual, la primera entidad que realiza el reconocimiento médico es el centro de Salud ESE Funes y posteriormente y como garante lo realiza el Instituto de Medicina Legal en Ipiales.



PLAN DE DESARROLLO MUNICIPAL 2012 – 2015  
“PROGRESO PARA MI CAMPO Y TRABAJO PARA MI PUEBLO”

Los casos de niñas víctimas de abuso sexual, descritos en el indicador 53, fueron remitidos a dictamen pericial no solo para el proceso administrativo sino judicial, todo en pro de la protección integral de la víctima en su restablecimiento de derechos.

Sin embargo, el Centro de Salud Funes, reporta para el año 2010, 3 casos de exámenes sexológicos practicados a un adolescente masculino y dos adolescentes femeninas, de los cuales afirma tener un reporte negativo de abuso, por lo cual no se denunció el caso.

Los tres casos que reporta ESE Funes correspondientes al año 2010, hacen parte del grupo etéreo de 7 a 12 años, así mismo no corresponde a población discapacitada, desplazada, indígena o afro descendiente. Esto al igual que los otros casos reportados.

**Tasa de informes periciales sexológicos en menores de 18 años:**

Indica por cada 100.000 niños, niñas y adolescentes, la proporción sobre quienes se ha cometido un presunto delito por abuso sexual.

La fórmula para obtener la tasa de informes periciales sexológicos es, tomar el número de peritajes sexológicos dividirlo con el total de la población entre 0 y 17 años y multiplicarlo por 100.000.



PLAN DE DESARROLLO MUNICIPAL 2012 – 2015  
“PROGRESO PARA MI CAMPO Y TRABAJO PARA MI PUEBLO”



Fuente: Comisaría de Familia de Funes, Centro de Salud ESE Funes.

**TABLA No. 90. MUNICIPIO DE FUNES**

Año	2008	2009	2010	2011
Porcentaje	0	0.132%	0.138%	0.048%

Fuente: Comisaría de Familia de Funes, Centro de Salud ESE Funes.

Para el año 2008 el municipio no cuenta con peritasgos sexológicos, en el año 2009 se tiene un porcentaje de 0,132% tomando 3 peritasgos sobre 2.257 de la población total de 0 a 17 años para multiplicarlo por 100.000. Igualmente para el año 2010 se toma los 3 peritasgos y se divide entre 2.168 (población de 0 a 17 años, vigencia 2010) y multiplica por 100.000, resultando un porcentaje de 0.138%. Finalmente el año 2011 hasta 31 de julio, se tiene un porcentaje de 0.048% como resultado de 1 peritasgo dividido entre 2.068 y multiplicado por 100.000.



PLAN DE DESARROLLO MUNICIPAL 2012 – 2015  
“PROGRESO PARA MI CAMPO Y TRABAJO PARA MI PUEBLO”

No presentamos tabla comparativa con el departamento de Nariño, por falta de información de este indicador. De tal manera que se realiza la fórmula solo con los peritajes realizados en el Municipio de Funes.

**Número de valoraciones médico legales por presunto delito de maltrato infantil:**

Para un periodo de tiempo específico, el número de presuntos delitos por maltrato infantil cometidos contra personas menores de 18 años, en proceso de investigación.

**TABLA No. 91. MUNICIPIO DE FUNES**

<b>Año</b>	<b>2008</b>	<b>2009</b>	<b>2010</b>	<b>2011</b>
<b>Número</b>	<b>0</b>	<b>0</b>	<b>5</b>	<b>2</b>

Fuente: Comisaría de Familia de Funes, Centro de Salud ESE Funes.



PLAN DE DESARROLLO MUNICIPAL 2012 – 2015  
“PROGRESO PARA MI CAMPO Y TRABAJO PARA MI PUEBLO”

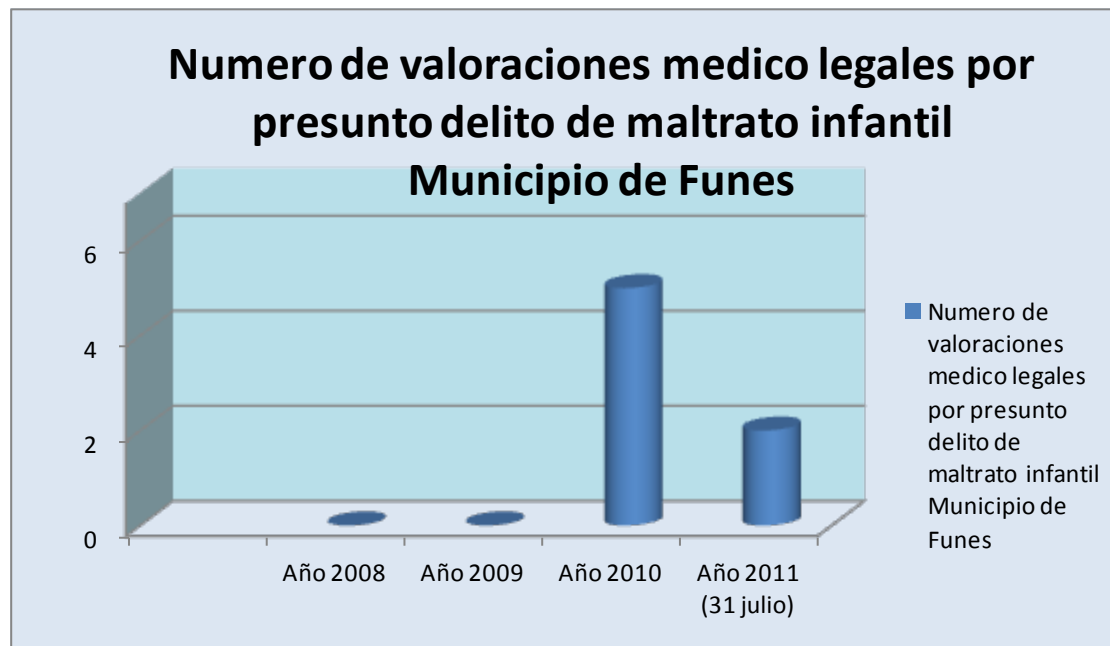

Fuente: Comisaria de Familia de Funes, Centro de Salud ESE Funes.



PLAN DE DESARROLLO MUNICIPAL 2012 – 2015  
“PROGRESO PARA MI CAMPO Y TRABAJO PARA MI PUEBLO”

### GRAFICA No. 34. COMPARATIVO FUNES NARIÑO – NÚMERO DE VALORACIONES MEDICO LEGALES POR PRESUNTO DELITO DE MALTRATO INFANTIL. VIGENCIA 2008 - 2011

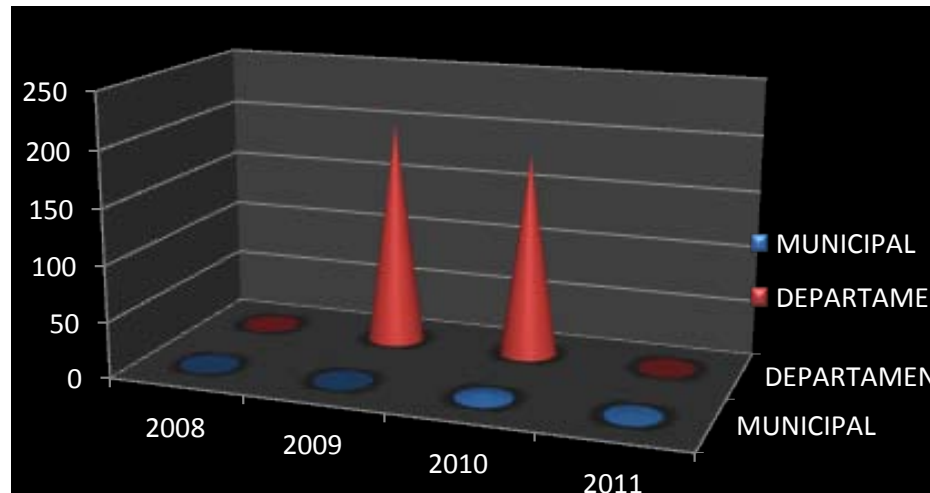

Es importante hacer hincapié que las valoraciones medico legales que registra el Municipio de Funes, no hacen parte de la tabla comparativa que presenta el Departamento de Nariño, por cuanto las primeras han sido practicadas en el Centro de Salud Funes ESE y no en Instituto de Medicina Legal en Ipiales o Pasto.

Así mismo se indica que la mayoría de dictámenes médicos por presunto maltrato infantil que registra el Municipio no se deben a violencia intrafamiliar detectada, sino para menores con riesgo de maltrato, de ahí la razón por la cual no se remitió a medicina legal.



PLAN DE DESARROLLO MUNICIPAL 2012 – 2015  
“PROGRESO PARA MI CAMPO Y TRABAJO PARA MI PUEBLO”

Por ello, con las diferentes capacitaciones realizadas sobre maltrato infantil, su ruta de atención, sus causas y consecuencias, dirigido a la población en general de la zona urbana y principalmente de la zona rural, que es la más vulnerable y con más riesgo, el Municipio de Funes se enfrenta y combate este flagelo.

**Porcentaje de niños, niño y adolescente que son víctima de minas antipersona y municiones sin explotar:**

El Municipio de Funes NO ha registrado víctimas de Minas antipersonales y/o municiones sin explotar, el porcentaje a nivel Municipal, sería 0%.

**Proporción de personas menores de 18 años desplazados por la violencia:**

**TABLA No. 92. MUNICIPIO DE FUNES**

<b>Año</b>	<b>2008</b>	<b>2009</b>	<b>2010</b>	<b>2011</b>
<b>Porcentaje</b>	<b>51.06%</b>	<b>37.5%</b>	<b>12.5%</b>	<b>50%</b>



PLAN DE DESARROLLO MUNICIPAL 2012 – 2015  
“PROGRESO PARA MI CAMPO Y TRABAJO PARA MI PUEBLO”

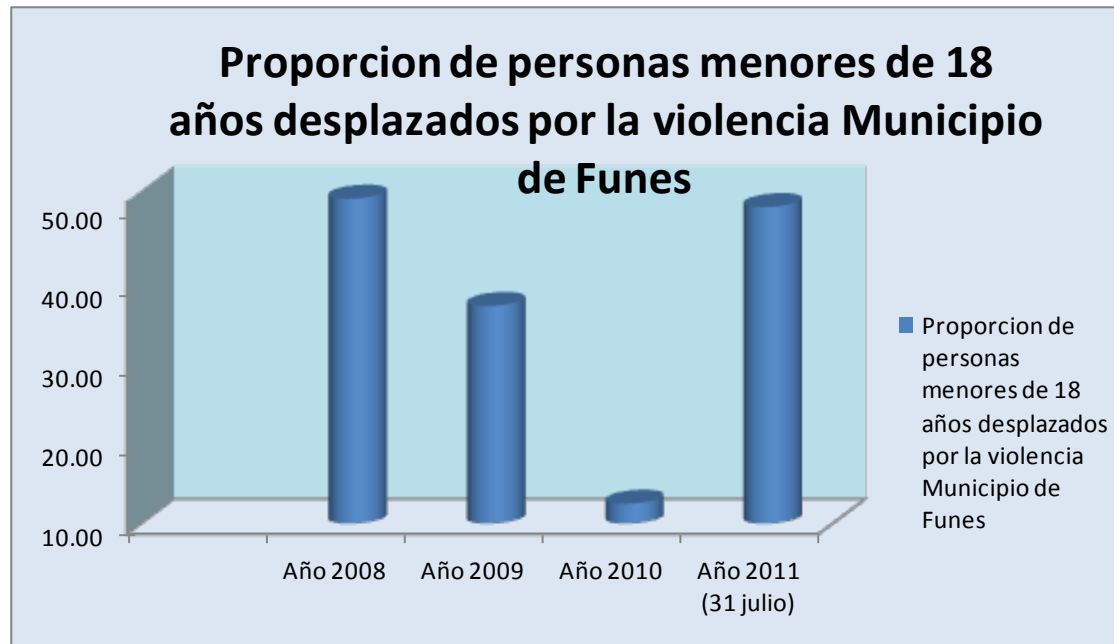

Fuente: DANE, Personería Municipal.

Para el año 2008, existe un porcentaje de 51,06% de menores de 17 años desplazados sobre la población total en situación de desplazamiento, porcentaje resultante de los 24 menores desplazados en el Municipio sobre las 47 personas que conforman la totalidad de población desplazada en el municipio para ese año y luego multiplicarlo por 100.

En el año 2009, el porcentaje es de 37.5% arrojado por los 3 menores sobre los 8 desplazados, como población total del municipio y multiplicarlo por 100. En el año 2010 se observa un porcentaje de 12.5%, de 1 menor registrado como desplazado sobre 8 población total y multiplicarlo por 100.



PLAN DE DESARROLLO MUNICIPAL 2012 – 2015  
“PROGRESO PARA MI CAMPO Y TRABAJO PARA MI PUEBLO”

Finalmente, en el transcurso del año 2011, con fecha de corte 31 de julio, el porcentaje de menores de 17 años en desplazamiento esta en 50%, con la formula de 5 menores desplazados debidamente registrados sobre 10 población total por 100.

**Ninguno en actividad perjudicial.**

**Número de niños, niñas y adolescentes que participan en una actividad remunerada o no:**

Sobre este indicador no se ha encontrado ningún registro.

**Número de niños, niñas y adolescentes que trabajan 15 o más horas en oficios del hogar:**

El Municipio de Funes reúne estos indicadores, por cuanto, en el Municipio no existe gran oferta de empleo de grandes o medianas empresas, excepto las minas de transformación de materiales de rio ubicadas en la vereda San José de nuestro municipio, en las cuales no existen menores trabajadores. Por ello no existe registrados menores trabajadores en este campo, sin embargo en lo atinente a niños, niñas y adolescentes que declararon haber participado en oficios del hogar, el Municipio levanto diagnóstico inicial de menores trabajadores agrícolas, niños, niñas y sobre todo adolescentes vinculados al agro, ya sea en terrenos propios o de sus padres y familiares o de jornaleros.

Es por ello que para el año 2010 el Comité de erradicación de Trabajo infantil empezó el proceso de erradicación en el Municipio con la identificación y focalización de menores trabajadores con la estrategia Unidos, quienes indican 35 menores trabajadores, siendo uno de ellos desplazado, de los cuales solo se pudo vincular al programa y aplicar la encuesta a 27 niños, niñas y adolescentes, los 8 restantes ya no se encuentran en el municipio.



PLAN DE DESARROLLO MUNICIPAL 2012 – 2015  
“PROGRESO PARA MI CAMPO Y TRABAJO PARA MI PUEBLO”

## NIÑOS NIÑAS Y ADOLESCENTES QUE TRABAJAN DE 15 O MÁS HORAS

**TABLA No. 93. MUNICIPIO DE FUNES**

Año	2010	2011
Número	27	27

Fuente: Comité Interinstitucional para la prevención y erradicación del trabajo infantil y la protección del menor trabajador, Municipio de Funes.

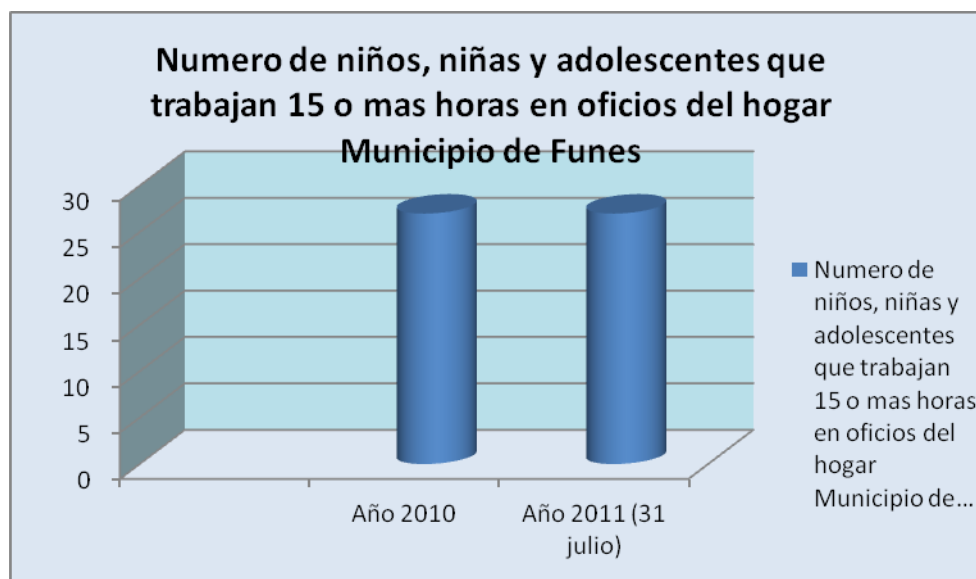

Fuente: Comité Interinstitucional para la prevención y erradicación del trabajo Infantil y la protección del menor trabajador, Municipio de Funes.



PLAN DE DESARROLLO MUNICIPAL 2012 – 2015  
“PROGRESO PARA MI CAMPO Y TRABAJO PARA MI PUEBLO”

En la gráfica solo se indica año 2010 y 2011, por cuanto la línea base de menor trabajador se levantó a finales del mes de octubre e inicios de noviembre de 2010, de ahí que los valores año 2010 y 2011 son los mismos.

El 74% de niños, niñas y adolescentes identificados como menores trabajadores residen en el sector rural.

El 66% de los menores viven en vivienda propia, el 22% subarrienda y el 11,1% en comodato, el 100% de estos jóvenes son de estrato 1 y sus viviendas están construidas en adobe de barro en un 74% seguido de la construcción en ladrillo y bareque.

Las viviendas en su mayoría tienen los pisos en tierra y cemento, y el 22% tiene conexión a alcantarillado.

Los menores identificados como menores trabajadores, ninguno manifestó haber presentado abusos físicos, psicológicos o sexuales, las condiciones de trabajo no se desarrollan debajo de la tierra o agua, o en alturas peligrosas, ni en espacios confinados, el 7% manifestó que están expuestos a ambientes insalubres o procesos peligrosos, y el 18,5% refiere que trabaja en largas jornadas

Los menores dedicados a las actividades agrícolas respondieron en algunos casos con más de una de las alternativas frente al oficio que desempeñan así: el 59% responde que se dedican a sembrar, seguido de la cosecha y la fumigación.

**TABLA No. 94. DE TRABAJO INFANTIL**

<b>CUANTO TIEMPO LLEVA EN TRABAJOS AGROPECUARIOS</b>	<b>NUMERO DE NIÑOS</b>	<b>PORCENTAJE</b>
MESES	20	74%
AÑOS	4	14.8%
<b>SU JORNADA LABORAR ES</b>	<b>NUMERO DE</b>	<b>PORCENTAJE</b>



PLAN DE DESARROLLO MUNICIPAL 2012 – 2015  
“PROGRESO PARA MI CAMPO Y TRABAJO PARA MI PUEBLO”

	<b>NIÑOS</b>	
DIURNA	27	100%
NOCTURANA	0	0%
AMBAS		

FUENTE: INFORME DE GESTION INFANCIA 2008 – 2011

<b>ACCIDENTES DE TRABAJO</b>	<b>NUMERO DE NIÑOS</b>	<b>PORCENTAJE</b>
SI	5	19%
NO	22	81%
INTOXICACION	2	7%
HERIDA EN MIEMBRO SUPERIOR	1	4%
CIRUGÍA DE PIERNA POR CAIDA	1	4%
HERIDA Y QUEMADURA EN MIEMBRO INFERIOR	1	4%

FUENTE: INFORME DE GESTION INFANCIA 2008 – 2011

De los menores focalizados cinco equivalente el 19% presentaron una accidente de trabajo y el 2% de ellos se debe a intoxicaciones, siendo una de las causas la fumigación cuando realizan actividades agrícolas



PLAN DE DESARROLLO MUNICIPAL 2012 – 2015  
“PROGRESO PARA MI CAMPO Y TRABAJO PARA MI PUEBLO”

**Número de niños, niñas y adolescentes explotados sexualmente:**

El Municipio de Funes, no se ha detectado ni muchos menos existen denuncias por peligro o explotación sexual en nuestros niños, niñas y adolescentes.

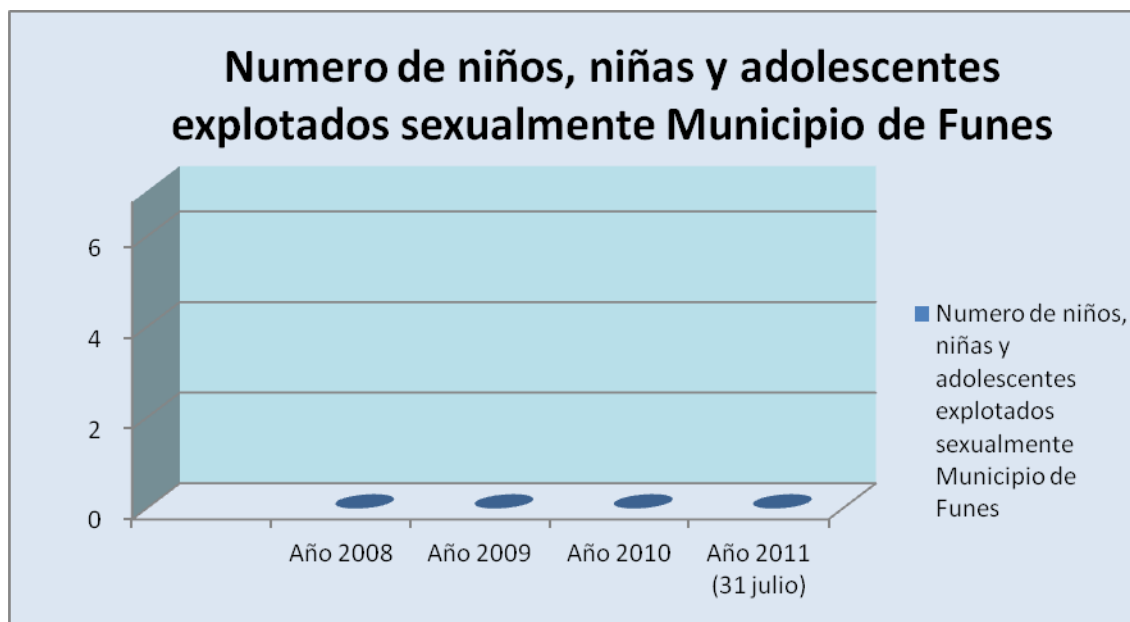

Fuente: Juzgado Promiscuo Municipal de Funes, Personería Municipal, Comisaria de Familia de Funes, Inspección de Policía, Estación de Policía.



PLAN DE DESARROLLO MUNICIPAL 2012 – 2015  
“PROGRESO PARA MI CAMPO Y TRABAJO PARA MI PUEBLO”

**Número de adolescentes entre 14 y 17 años infractores de la ley penal vinculados a procesos judiciales:**

En el Municipio de Funes, la Dependencia de velar por las garantías constitucionales y legales de los menores infractores es la Comisaría de Familia, quien se encarga de verificar el cumplimiento de las garantías de los derechos del adolescente infractor, así como las garantías propias del debido proceso y el derecho de defensa.

Hasta 31 de julio de 2011, el Municipio cuenta con dos casos de menor infractor, estos menores fueron puestos a disposición de la Fiscalía de Menores en Ipiales, por el seguimiento realizado se sabe que los menores no fueron judicializados ni privados de su libertad.

A los menores infractores dentro del Municipio de Funes se les adecua un lugar para ubicarlos mientras se define su situación jurídica. En los dos casos reportados en el Municipio, los menores infractores no son oriundos ni residentes en este Municipio, así mismo se les verifico el cumplimiento de sus garantías constitucionales y legales y se los traslado al centro transitorio en la ciudad de Ipiales, para su judicialización.

**Tabla No. 95. Número de adolescentes entre 14 y 17 años infractores de la ley penal vinculados a procesos judiciales**

<b>Año</b>	<b>2008</b>	<b>2009</b>	<b>2010</b>	<b>2011</b>
<b>Número</b>	0	0	1	1

Fuente: Juzgado Promiscuo Municipal de Funes, Personería Municipal, Comisaría de Familia de Funes, Inspección de Policía, Estación de Policía.



PLAN DE DESARROLLO MUNICIPAL 2012 – 2015  
“PROGRESO PARA MI CAMPO Y TRABAJO PARA MI PUEBLO”

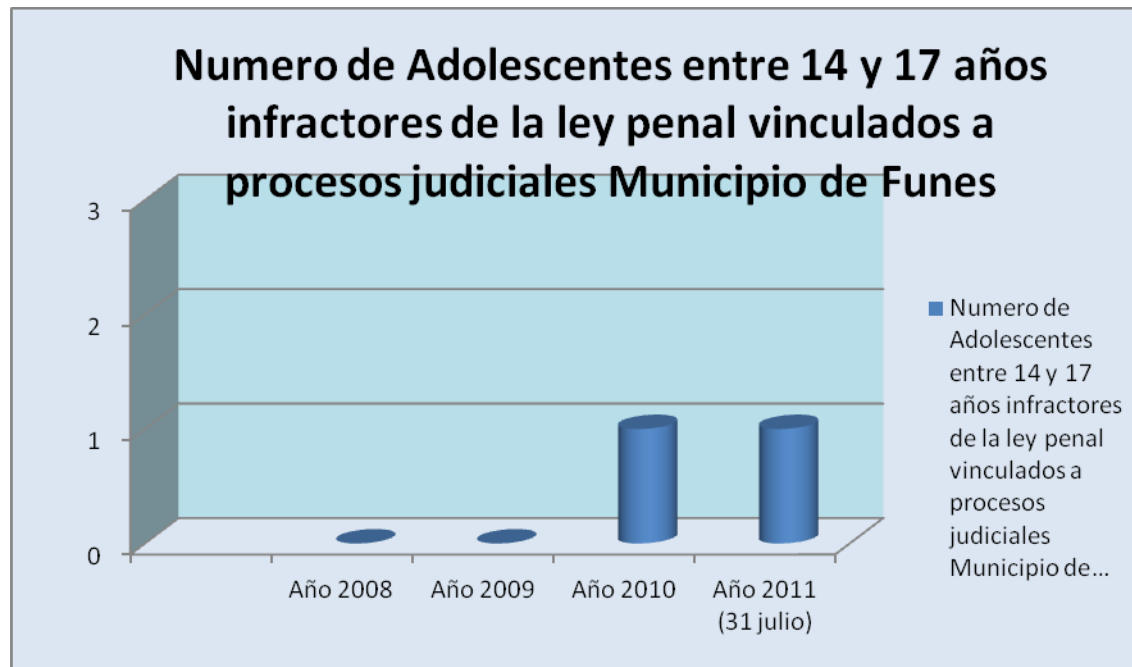

Fuente: Juzgado Promiscuo Municipal de Funes, Personería Municipal, Comisaría de Familia de Funes, Inspección de Policía, Estación de Policía.

### El porcentaje de adolescentes entre 14 y 17 años infractores de la ley penal reincidentes:

Indica para un periodo de tiempo específico, la proporción de adolescentes entre 14 y 17 años que habían sido vinculados a un proceso judicial con anterioridad y que volvieron a reincidir en la infracción de la ley penal.



**El porcentaje de adolescentes entre 14 y 17 años procesados por infringir la ley penal que fueron privados de la libertad:**

Finalmente se toma los dos indicadores, puesto que los casos reportados por el Municipio de Funes en los años 2010 y 2011, los menores infractores involucrados y puestos a disposición de autoridad competente no fueron judicializados ni privados de su libertad, así mismo, las investigaciones determinaron que no son reincidentes, por no tener antecedentes u anotaciones anteriores.

El caso reportado para el año 2010, se trata de un porte ilegal de armas, la cual luego de realizarle el experticio técnico al arma se da como resultando la idoneidad para disparar, dejándolo en libertad al menor.

De manera similar, el caso reportado en el segundo trimestre del año 2011, se trata de tráfico y transporte de estupefacientes, donde el menor no alcanzo los gramos para ser judicializado.

Finalmente con ellos no se pudo realizar una resocialización a través de psicología por cuanto no residen en el Municipio de Funes



**PLAN DE DESARROLLO MUNICIPAL 2012 – 2015**  
**“PROGRESO PARA MI CAMPO Y TRABAJO PARA MI PUEBLO”**

**26.1. Matriz De Salud – Que Proponemos.**

MUNICIPIO DE FUNES										
MATRIZ DE IDENTIFICACIÓN PLAN DE DESARROLLO 2012-2015 “PROGRESO PARA MI CAMPO Y TRABAJO PARA MI PUEBLO”										
DIMENSIÓN SOCIO CULTURAL										
OBJETIVO ESTRATÉGICO		Mejorar las condiciones de vida de los habitantes del Municipio de Funes								
SECTOR	SALUD		OBJETIVO SECTORIAL	Desarrollar políticas públicas en salud que contribuyan al mejoramiento de la calidad de vida de los habitantes del Municipio de Funes						
PROGRAMA	PROBLEMAS	OBJETIVO DE RESULTADO	META DE RESULTADO	INDICADOR DE RESULTADO		CAUSAS DE LOS PROBLEMAS	OBJETIVO DE PRODUCTO	METAS DE PRODUCTO	INDICADOR DE PRODUCTO	
				Nombre del indicador	Línea de Base a 31/12/2011				Nombre del indicador	Línea de Base a 31/12/2011
Regimen subsidiado	Debilidad en el sistema de información para mantener la actualización de la Base de Datos Unica de Afiliados.	Gestionar mediante la vigilancia y el control la continuidad de la afiliación de la población del municipio de Funes en el SGSSS con la utilización eficiente de los recursos que garantice la cobertura universal en aseguramiento.	Alcanzar la cobertura universal de afiliación en Salud al Sistema General de Seguridad Social en Salud a 2015	Cobertura de afiliación al Sistema General de Seguridad Social en Salud	98%	Debilidad en las estrategias de Promoción en los procesos del aseguramiento al SGSSS. Debilidad en el cumplimiento de periodos para el flujo de recursos de régimen subsidiado	Fortalecer la ejecución de las estrategias de promoción en los procesos de aseguramiento al SGSSS	Desarrollar el 100% de las estrategias de promoción de los procesos de aseguramiento Programadas	Porcentaje de cumplimiento en el desarrollo de las Estrategias IEC para promocionar los procesos de aseguramiento en el Municipio de Funes	90%
							Gestionar la depuración de la base de datos municipal, y Base de Datos Unica de Afiliados	Realizar el 95% de los procesos de reporte de novedades en los tiempos establecidos por el Ministerio de Salud y de la Protección Social	Porcentaje de cumplimiento en el reporte de novedades	
Prestación del Servicio de Salud		Mejorar la accesibilidad y calidad de los servicios de la población funesa en el marco del Sistema Obligatorio de Garantía de la Calidad, mediante acciones de inspección, vigilancia y control a los actores del SGSSS, y la gestión oportuna de los recursos	Implementado el Sistema de Garantía de Calidad en la prestación de los servicios de salud en la institución prestadora de servicios de Salud del Orden Municipal	Implementación del Sistema obligatorio de Calidad para la prestación de servicios de salud	0		Realizar las acciones de cofinanciación para la terminación de la construcción de la nueva planta física del centro de salud Funes ESE y Adquisición de unidad móvil para las acciones de promoción y prevención en el sector rural del Municipio	Gestionar la cofinanciación de los recursos necesarios para la terminación de la construcción de la nueva planta física del Centro de Salud Funes ESE y la Adquisición de una unidad móvil para las acciones de promoción y prevención en la zona rural	Proyecto para la cofinanciación de los proyectos de terminación de la construcción del Centro de Salud Funes ESE, y unidad móvil	No registra



**PLAN DE DESARROLLO MUNICIPAL 2012 – 2015**  
**“PROGRESO PARA MI CAMPO Y TRABAJO PARA MI PUEBLO”**

PROGRAMA	PROBLEMAS	OBJETIVO DE RESULTADO	META DE RESULTADO	INDICADOR DE RESULTADO		CAUSAS DE LOS PROBLEMAS	OBJETIVO DE PRODUCTO	METAS DE PRODUCTO	INDICADOR DE PRODUCTO	
				Nombre del indicador	Línea de Base a 31/12/2011				Nombre del indicador	Línea de Base a 31/12/2011
Prestación del Servicio de Salud		Mejorar la accesibilidad y calidad de los servicios de la población funeña en el marco del Sistema Obligatorio de Garantía de la Calidad, mediante acciones de inspección, vigilancia y control a los actores del SGSSS, y la gestión oportuna de los recursos	Aumentado a 95% el porcentaje satisfacción de los usuarios frente a la prestación de los servicios de salud del Centro de Salud Funes ESE de acuerdo a la resolución 4445 de 2006 o aquellas que la modifiquen	Porcentaje de satisfacción de los usuarios	85%		Fortalecer las acciones de inspección y vigilancia al sistema obligatorio de Garantía de Calidad implementado en las instituciones prestadoras de servicios de salud existentes en el Municipio	Realizado el 100% de las acciones de Inspección y Vigilancia a los diferentes procesos desarrollados en las instituciones prestadoras de los servicios de salud existentes en el Municipio	Porcentaje de cumplimiento de la de las acciones de Inspección y Vigilancia a los diferentes procesos desarrollados en las instituciones prestadoras de los servicios de salud existentes en el Municipio mantenidas	100%
Salud pública		Garantizar el desarrollo de acciones individuales y colectivas en la población del municipio de Funes mediante la utilización eficiente y eficaz de los recursos enfocados en la promoción de la salud, prevención de los riesgos, vigilancia y gestión del conocimiento con el fin de mejorar la salud y prolongar la vida	Mantener la tasas de mortalidad en menores de 5 años por debajo del 19,55 (indicador departamental)	Tasa mortalidad en menores de 5 años (por 1.000 nacidos vivos) mantenida	2,4 (1 caso)		Identificar las principales causas de muerte de los menores de 5 años	mantener la tasa de mortalidad por enfermedad diarreica aguda por debajo del 3,66 (indicador departamental)	Taza de Mortalidad por enfermedad diarreica aguda (EDA) en menores de 1 y 5 años Matenida.	1 caso
			Mantener la tasa de mortalidad en menores de un año por debajo del 40,56 (indicador departamental)	Tasa de mortalidad en menores de 1 año (por 1.000 nacidos vivos) mantenida	8,2 (1 caso)		Identificar las principales causas de muerte de los menores de 5 años	Mantener la tasa de mortalidad por Infección Respiratoria Aguda por debajo del 13,43 (indicador departamental)	Mortalidad por infección respiratoria aguda (IRA) en menores de 1 y 5 años .	0
							Reducir a cero el índice de niños con bajo peso al nacer	N° de niños con bajo peso al nacer reditsido	2 casos	



**PLAN DE DESARROLLO MUNICIPAL 2012 – 2015**  
**“PROGRESO PARA MI CAMPO Y TRABAJO PARA MI PUEBLO”**

PROGRAMA	PROBLEMAS	OBJETIVO DE RESULTADO	META DE RESULTADO	INDICADOR DE RESULTADO		CAUSAS DE LOS PROBLEMAS	OBJETIVO DE PRODUCTO	METAS DE PRODUCTO	INDICADOR DE PRODUCTO	
				Nombre del indicador	Línea de Base a 31/12/2011				Nombre del indicador	Línea de Base a 31/12/2011
Salud pública			Mantener la tasa de mortalidad en menores de un año por debajo del 40,56 (Indicador departamental)	Tasa de mortalidad en menores de 1 año (por 1.000 nacidos vivos) mantenida	8,2 (1 caso)		Identificar las principales causas de muerte de los menores de 5 años	Definir la prevalencia de Desnutrición global en niños menores de cinco años	Prevalencia de desnutrición global o bajo peso para la edad en menores de 5 años .	Por definir
								Definir la prevalencia de Desnutrición crónica en niños menores de cinco años	Prevalencia de desnutrición crónica o retraso en talla en menores de 5 años .	Por definir
		Aumentar el porcentaje de niños menores o iguales a un año vacunados con los biológicos trazadores durante el cuatrienio	Mantenido el 97% de cobertura de vacunación en niños menores o iguales a un año con censo canalización con los biológicos trazadores	Cobertura de Vacunación	96,6% ( niños vacunados con 3 dosis de DPT y VOP 58, No de niños vacunados con BCG 26, No de niños menores de 1 año vacunados con rotavirus y neumococo 61, No de niños menores de 1 año vacunados con HB, 25, No. de niños de 1 año vacunados con triple viral 75		Fortalecer el Programa permanente de Inmunización del Municipio de Funes mediante las acciones de articulación entre el Municipio y el Centro de Salud Funes ESE	Aplicado el 100% de las Estrategias de Vacunación en el Municipio de Funes, para alcanzar coberturas útiles de vacunación	Porcentaje de cumplimiento	100%
	Evitar la mortalidad materna en el Municipio de Funes, mediante la acciones de promoción de la salud , implementación del sistema de garantía de calidad y el desarrollo del plan de reducción de la mortalidad materna	Mantener la tasa de mortalidad materna por debajo del 77,61 (indicador departamental: 15 casos)	Tasa de mortalidad materna (por 100.000 nacidos vivos)	0 casos en el Municipio de Funes			Inicio del control prenatal en el primer trimestre del embarazo en el 90% de las mujeres embarazadas	Porcentaje de gestantes que inician el control prenatal en el primer trimestre de la gestación	80%	



**PLAN DE DESARROLLO MUNICIPAL 2012 – 2015**  
**“PROGRESO PARA MI CAMPO Y TRABAJO PARA MI PUEBLO”**

PROGRAMA	PROBLEMAS	OBJETIVO DE RESULTADO	META DE RESULTADO	INDICADOR DE RESULTADO		CAUSAS DE LOS PROBLEMAS	OBJETIVO DE PRODUCTO	METAS DE PRODUCTO	INDICADOR DE PRODUCTO	
				Nombre del indicador	Línea de Base a 31/12/2011				Nombre del indicador	Línea de Base a 31/12/2011
Salud pública		Disminuir los embarazos en adolescentes para evitar problemas sociales como la deserción escolar, madresolterismo, bajo peso al nacer entre otros	Reducido en 3,0% el porcentaje de embarazos en adolescentes	Porcentaje de embarazos en adolescentes	3,5% ( 20 embarazadas de 568 adolescentes)		Fortalecer la implementación de la estrategia de servicios amigables para los y las adolescentes del Municipio de Funes	Realizar 4 acciones integrales de promoción del autocuidado, en las adolescentes y jóvenes en articulación con las Instituciones Educativas, y de prevención garantizando el acceso a los servicios de salud en planificación familiar, con orientación de los profesionales de la salud	Porcentaje de atenciones bajo la estrategia de servicios amigables	2
		Mejorar las condiciones de la salud sexual y reproductiva de la población funeña	Mantener por debajo de 2,4 hijos por mujer, la fecundidad global en mujeres entre 15 a 49 años.	Promedio de hijos de 2,4 hijos por cada mujer de 15 a 49 años	Promedio 3,6 hijos por familia		Promocionar el acceso a los servicios de salud en lo referente a salud sexual y reproductiva	Desarrollar 4 estrategias de promoción y de demanda inducida para los métodos de planificación familiar	Porcentaje de la población inscrita en el Programa de planificación familiar.	
			Mantener por debajo de 4,02 la tasa de mortalidad de cancer de cuello uterino en el Municipio de Funes ( indicador del departamento)	Tasa de mortalidad por cancer de cuello uterino por 100,000 mujeres	0 casos		Promover la toma de citología cervico uterina en las mujeres con vida sexual activa	Alcanzar una cobertura del 90% de las mujeres que se practican el examen de citología cervico uterina	Porcentaje de mujeres que se practican el examen de citología cervico uterina	85% ( 986 mujeres)
			Mantenida por debajo del 0,1 la prevalencia de VIH sida en el Municipio de Funes en la población de 15 a 49 años	Prevalencia de VIH	0.004		Promover el tamizaje de VIH en la población funeña	Promover en el 100% de las gestantes la toma de la prueba de Elisa y en las personas identificadas con riesgo	Porcentaje de gestantes que se practican la prueba de elisa mantenida	100%
Levantar la línea de base del índice de COP, para enfocar las acciones de promoción y prevención en salud oral	Determinar el Índice de Cariados, Oturados y Perdidos en el Municipio de Funes	Índice de COP	Por definir		Articular la Salud oral con todos los programas de promoción de la salud y prevención de la enfermedad existentes en el Municipio	Implementado el Programa denominado Sano y Sano reahabilitado para la atención de la problemática en salud oral	No. De Programa implementado y realizado seguimiento	0		



**PLAN DE DESARROLLO MUNICIPAL 2012 – 2015**  
**“PROGRESO PARA MI CAMPO Y TRABAJO PARA MI PUEBLO”**

PROGRAMA	PROBLEMAS	OBJETIVO DE RESULTADO	META DE RESULTADO	INDICADOR DE RESULTADO		CAUSAS DE LOS PROBLEMAS	OBJETIVO DE PRODUCTO	METAS DE PRODUCTO	INDICADOR DE PRODUCTO	
				Nombre del indicador	Línea de Base a 31/12/2011				Nombre del indicador	Línea de Base a 31/12/2011
Salud pública		Disminuir la prevalencia y factores asociados a enfermedades crónicas no transmisibles en el municipio de Funes	Implementación y seguimiento del programa de prevención de enfermedades crónicas no transmisibles con énfasis en diabetes e hipertensión arterial	programa de prevención de enfermedades crónicas no transmisibles con énfasis en diabetes e hipertensión arterial	Programa debilmente implementado		Promover campañas de estilo de vida saludable y S.A.N	implementación y seguimiento al 100% Plan de Seguridad Alimentaria del Municipio de Funes	% del Plan de Seguridad alimentaria implementado y con seguimiento de la ejecución	Plan de Seguridad alimentaria con calificación del 93% de implementación
							Desarrollar a 100% Las estrategias de información, educación y comunicación en la población funeña para promocionar los estilos de vida saludable	% de cumplimiento de las Estrategias de IEC desarrolladas	100%	
		Disminuir la prevalencia y factores asociados a enfermedades transmisibles en el municipio	Logrado en 100% el cumplimiento de los lineamientos normados para enfermedades transmisibles	% de casos captados de TBC y Lepra	0 casos	Mantener activos los procesos de vigilancia epidemiológica	Identificar el 100% de los casos sospechosos de enfermedades transmisibles para aplicar los protocolos de atención y de vigilancia epidemiológica	Porcentaje de casos notificados y a los cuales se aplicó protocolos de atención y de vigilancia epidemiológica	100%	
Prevención Riesgos Profesionales		Supervisar las acciones de prevención, vigilancia y control de los riesgos profesionales de la población formal y el mejoramiento de los ambientes laborales de la población informal mediante la articulación intersectorial y la gestión de los recursos	Determinar el índice de accidentalidad laboral en la población trabajadora Informal del Municipio de Funes	Porcentaje de accidente laboral en la población trabajadora Informal	Sin determinar		Caracterizado el 100% las actividades económicas identificadas en el Municipio de Funes como prioritarias	Porcentaje de actividades económicas priorizadas	4 Actividades económicas priorizadas	
Promoción Social		Fortalecidas las acciones de promoción de la salud, prevención del riesgo y atención de las poblaciones especiales tales como población en situación de discapacidad, desplazados, adulto mayor, embarazadas, trabajador, grupos étnicos	Logrado la intervención con actividades de inclusión social al 100% de los grupos poblacionales vulnerables identificados como prioritarios en el Municipio de Funes	Porcentaje de grupos poblacionaels vulnerables realizados intervenciones de inclusión social	No se registra		Fortalecidas las acciones de promoción de la salud, prevención del riesgo y atención de las poblaciones especiales identificadas en el Municipio de Funes	Realizado el 100% de las acciones de promoción de la salud, prevención de los riesgos, inclusión social a través de la cooperación de Red Unidos	Porcentaje de cumplimiento de las acciones de promoción de la salud, prevención de los riesgos, inslusion social a través de la cooperación de Red Unidos	100%
		Ver P.T.S.	Ver P.T.S.	Ver P.T.S.	Ver P.T.S.		Ver P.T.S.	Ver P.T.S.	Ver P.T.S.	Ver P.T.S.



PLAN DE DESARROLLO MUNICIPAL 2012 – 2015  
 “PROGRESO PARA MI CAMPO Y TRABAJO PARA MI PUEBLO”

26.2. Sector de Grupos Vulnerables Que  
 Proponemos.

MUNICIPIO DE FUNES										
MATRIZ DE IDENTIFICACIÓN PLAN DE DESARROLLO 2012-2015 “PROGRESO PARA MI CAMPO Y TRABAJO PARA MI PUEBLO”										
DIMENSIÓN SOCIO CULTURAL										
OBJETIVO ESTRATÉGICO		Mejorar las condiciones de vida de los habitantes del Municipio de Funes								
SECTOR	Grupos Vulnerables	OBJETIVO SECTORIAL			Garantizar los derechos de los niñ@s, jóvenes, mujer, discapacitados, adulto mayor y toda la población vulnerable					
PROGRAMA	PROBLEMAS	OBJETIVO DE RESULTADO	META DE RESULTADO	INDICADOR DE RESULTADO		CAUSAS DE LOS PROBLEMAS	OBJETIVO DE PRODUCTO	METAS DE PRODUCTO	INDICADOR DE PRODUCTO	
				Nombre del indicador	Línea de Base a 31/12/2011				Nombre del indicador	Línea de Base a 31/12/2011
GRUPOS ÉTNICOS	No participación en la toma de decisiones étnias	Promover la igualdad de oportunidades de los diferentes grupos étnicos que hacen presencia en el Municipio.	5% de población indígena apoyada	% de población indígena apoyada	3.50%	Desarticulación entre gobierno y comunidad indígena	Coadyuvar en el desarrollo de la comunidad indígena	1 plan de vida apoyado	No. De planes de vida apoyados	0
								1. Proyectos gestionados	No. De proyectos gestionados y con acompañamiento encaminados a mejorar la calidad de vida de la población indígena	0
								1 Mecanismos de apoyo	No. mecanismos de apoyo a las actividades sociales y productivas desarrolladas	1
JOVENES	No participación en la toma de decisiones de los jóvenes del Municipio	Lograr que la población joven del Municipio se integre en la toma de decisiones	50% de población joven articulada a procesos	% de población joven articulada en procesos	10%	Abandono institucional	Integrar a los jóvenes en escenarios de participación y decisión	4	No. De acciones encaminadas a proteger los derechos de los jóvenes	0
								4	Número de campañas de sensibilización a las autoridades locales, familias y comunidad en prevención y detección de violencia contra los niños, niñas y adolescentes	0
								1 política	Adopción de la Política Pública de infancia y adolescencia	0
								1 mesa	N° de Mesas municipales de jóvenes creadas	0



PLAN DE DESARROLLO MUNICIPAL 2012 – 2015  
 “PROGRESO PARA MI CAMPO Y TRABAJO PARA MI PUEBLO”

PROGRAMA	PROBLEMAS	OBJETIVO DE RESULTADO	META DE RESULTADO	INDICADOR DE RESULTADO		CAUSAS DE LOS PROBLEMAS	OBJETIVO DE PRODUCTO	METAS DE PRODUCTO	INDICADOR DE PRODUCTO		
				Nombre del indicador	Línea de Base a 31/12/2011				Nombre del indicador	Línea de Base a 31/12/2011	
MUJER Y GENERO	Vulneración de los derechos de la mujer	Garantizar el derecho de las mujeres a una vida libre de violencias	20% de mujeres	% Porcentaje de mujeres que han sido atendidas integralmente ante hechos de violencia en su contra	ND	Miedo a rechazo social	capacitar a la comunidad en lo derechos de las mujeres	4	Número de capacitaciones realizadas a la comunidad social e institucional sobre derechos de las mujeres	0	
								4	Número de campañas realizadas en instituciones educativas sobre derechos de las mujeres	0	
								1	Número de programas a favor de la detección, prevención y atención de violencia contra la mujer	0	
									1 Mesa Municipal de Mujeres creadas	No. Mesa municipal de mujeres creada	0
									1	No. De proyectos productivos dirigidos a mujeres gestionados	0
									50 mujeres capacitadas	No. De mujeres capacitadas en proyectos productivos, microempresariales y productivos	36



**PLAN DE DESARROLLO MUNICIPAL 2012 – 2015**  
**“PROGRESO PARA MI CAMPO Y TRABAJO PARA MI PUEBLO”**

PROGRAMA	PROBLEMAS	OBJETIVO DE RESULTADO	META DE RESULTADO	INDICADOR DE RESULTADO		CAUSAS DE LOS PROBLEMAS	OBJETIVO DE PRODUCTO	METAS DE PRODUCTO	INDICADOR DE PRODUCTO	
				Nombre del indicador	Línea de Base a 31/12/2011				Nombre del indicador	Línea de Base a 31/12/2011
RED UNIDOS	Familias que viven en condiciones de extrema pobreza y que no han sido incluidas en el programa	Mejorar las condiciones de vida de las personas que integran la estrategia	30% de población pobre y vulnerable que ingresa a la oferta institucional	% de población inscrita en oferta institucional		Baja oferta institucional	Formular proyectos con el fin de integrar a la población pobre y vulnerable del Municipio de Funes	1	N° de proyectos formulados para la construcción del ancianato	0
FAMILIAS EN ACCIÓN	Baja cobertura en el programa familias en acción	Incrementar la cobertura al programa familias en acción	Incrementar en un 5% la cobertura del programa familias en acción	% la cobertura del programa familias en acción incrementado		Desaconocimiento del trabajo con el programa	Mejorar la prestación del servicio para familias en acción	1	N° funcionarios encargados del enlace Municipal	2
								45	N° de encuentros de cuidado	45
								4	Número de capacitaciones dirigido a los beneficiarios de familias en acción	6
								1	No. De actualizaciones realizadas en la base de datos del SISBEN	1
								1	N° de proyectos presentados para la ampliación de cobertura	1
								4	No. De capacitaciones para madres cabeza de familia	0



**PLAN DE DESARROLLO MUNICIPAL 2012 – 2015**  
**“PROGRESO PARA MI CAMPO Y TRABAJO PARA MI PUEBLO”**

PROGRAMA	PROBLEMAS	OBJETIVO DE RESULTADO	META DE RESULTADO	INDICADOR DE RESULTADO		CAUSAS DE LOS PROBLEMAS	OBJETIVO DE PRODUCTO	METAS DE PRODUCTO	INDICADOR DE PRODUCTO	
				Nombre del indicador	Línea de Base a 31/12/2011				Nombre del indicador	Línea de Base a 31/12/2011
DESAYUNOS INFANTILES	Baja cobertura en el programa desayunos infantiles	Contribuir a la formación de capital humano de las familias en extrema pobreza	5% de incremento en la efectividad de las actividades del programa	% de incremento en la efectividad de las actividades del programa		Falta de conocimiento del programa por parte de los beneficiarios y responsables del manejo del programa.	Realizar acciones integrales para el mejor uso y gerencia del programa	3	N° de asambleas con los responsables de los beneficiarios.	ND
								2	N° de talleres de capacitación para los responsables de los niños beneficiarios (temas nutricionales y derechos de los niños)	1
								2	Número de jornadas lúdicas para los niñ@s	2
								1	N° de puntos de entrega en funcionamiento y garantizado	1
								1	No de proyectos presentados para la asignación de nuevos cupos del programa desayunos infantiles	1
								1 bodega	Número de espacios adecuados con las normas vigentes para el almacenamiento de desayunos infantiles	1



**PLAN DE DESARROLLO MUNICIPAL 2012 – 2015**  
**“PROGRESO PARA MI CAMPO Y TRABAJO PARA MI PUEBLO”**

PROGRAMA	PROBLEMAS	OBJETIVO DE RESULTADO	META DE RESULTADO	INDICADOR DE RESULTADO		CAUSAS DE LOS PROBLEMAS	OBJETIVO DE PRODUCTO	METAS DE PRODUCTO	INDICADOR DE PRODUCTO	
				Nombre del indicador	Línea de Base a 31/12/2011				Nombre del indicador	Línea de Base a 31/12/2011
<b>SUPERVISION MUNICIPAL I.C.B.F</b>	falta de control y vigilancia de los programas hogares comunitarios, fami y tradicional atendidos por el ICBF.	Velar por el bienestar social y nutricional de los beneficiarios de los Programas del I.C.B.F (hogares comunitarios, fami y tradicionales)	100% de seguimiento a los programas atendidos por el ICBF	% de programas funcionando dentro de las normas establecidas.		dificultad para la entrega oportuna del complemento alimentario.  Falta de conciencia de los beneficios del programa, por parte de los padres de familia.	Garantizar la atención que brinda ICBF a población de primera infancia	4	Nº de entregas oportunas del complemento nutricional. realizadas.	ND
								4	Nº de charlas de sensibilización de los beneficios del programa	ND
<b>ADULTO MAYOR</b>	Baja Calidad en la atención de los programas del Adulto Mayor	Incrementar la cobertura del programa de adulto mayor en el municipio	10% de Mejoramiento en la calidad	% de Mejoramiento en la calidad en la atención en los programas de atención del adulto mayor	5%	Baja gestión para la ampliación de la cobertura  Falta de sistematización de la información requerida	Mejorar la atención integral de los adultos mayores en el municipio	1 Proyecto	Nº proyectos reactivados de la huerta casera para el adulto mayor	0
								16	Nº de actividades culturales desarrolladas con el adulto mayor	10
								4	Celebrar el día del adulto mayor	4
			1 proyecto	Nº de proyectos para la gestión de nuevos cupos para el programa adulto mayor	0					
			1 base de datos	Nº de potenciales beneficiarios	0					
			10 reportes	Nº de reportes enviados con información actualizada y concistente	6					
			3	Nº de adultos mayores asistidos	0					



PLAN DE DESARROLLO MUNICIPAL 2012 – 2015  
 “PROGRESO PARA MI CAMPO Y TRABAJO PARA MI PUEBLO”

PROGRAMA	PROBLEMAS	OBJETIVO DE RESULTADO	META DE RESULTADO	INDICADOR DE RESULTADO		CAUSAS DE LOS PROBLEMAS	OBJETIVO DE PRODUCTO	METAS DE PRODUCTO	INDICADOR DE PRODUCTO	
				Nombre del indicador	Línea de Base a 31/12/2011				Nombre del indicador	Línea de Base a 31/12/2011
POBLACIÓN EN SITUACIÓN DE DISCAPACIDAD	Ausencia de programas dirigidos a la atención de población discapacitada en el Municipio	Velar por el bienestar económico, psicológico, social y cultural para la inclusión social de los integrantes del grupo de población con discapacidad	10% de población en situación de discapacidad atendida	% de población en situación de discapacidad atendida	0	Falta de interés de la comunidad	Atención humanitaria a población de extrema pobreza y situación de discapacidad	1 comité	Nº de Comités municipal de discapacidad reactivado	0
								1 Mesa municipal de discapacidad	No. De mesas municipales de Población en situación de discapacidad implementadas	0
								10 sesiones	No. De sesiones realizadas por el comité municipal de discapacidad	0
								4 capacitaciones	No. De Capacitaciones dirigidas a población en situación de discapacidad	0
								1 red	Conformación de la red para la atención de la población en situación de discapacidad	0
								2	No. De acciones para vincular laboralmente a población con discapacidad en el sector público y privado (Sena, Esap, etc)	0
								1 programa	No. De programas RBC implementados	0
								2	Nº de proyectos presentados tendientes a mejorar las condiciones de vida y bienestar de la población en situación de discapacidad	0
								1 Familia	Nº de familias atendidas en situación de discapacidad y abandono total	0



**PLAN DE DESARROLLO MUNICIPAL 2012 – 2015**  
**“PROGRESO PARA MI CAMPO Y TRABAJO PARA MI PUEBLO”**

PROGRAMA	PROBLEMAS	OBJETIVO DE RESULTADO	META DE RESULTADO	INDICADOR DE RESULTADO		CAUSAS DE LOS PROBLEMAS	OBJETIVO DE PRODUCTO	METAS DE PRODUCTO	INDICADOR DE PRODUCTO	
				Nombre del indicador	Línea de Base a 31/12/2011				Nombre del indicador	Línea de Base a 31/12/2011
NIÑEZ, INFANCIA, ADOLESCENCIA Y JUVENTUD			15% de incremento de atención a Adolescentes en conflicto con la Ley	% de adolescentes en conflicto con la ley que han sido atendidos (se les ha brindado una oferta institucional), de manera pertinente, estratégica y de acuerdo con la finalidad del Sistema de Responsabilidad Penal para Adolescentes.	10%	Falta de programas de prevención y atención a adolescentes	Brindar, de manera corresponsable, una oferta de servicios de infraestructura y modelos de atención acorde con las demandas del SRPA	2	Número de programa que apoyan el desarrollo de medidas no privativas de la libertad del adolescente (Estas medidas son: reglas de conducta, servicios sociales a la comunidad, libertad vigilada y medio semi-cerrado)	0
				Numero de Jornadas de apoyo y acompañamiento a las víctimas, familias y comunidades afectadas por la conducta punible en la que incurrió el adolescente en conflicto con la Ley	3					
			75% adolescentes en riesgo de incurrir en una conducta punible (delitos) que son vinculados a la oferta institucional, reduciendo vulnerabilidades, neutralizando riesgos y garantizando el ejercicio	Porcentaje de adolescentes en riesgo de incurrir en una conducta punible (delitos) que son vinculados a la oferta institucional, reduciendo vulnerabilidades, neutralizando riesgos y garantizando el ejercicio	1 Proyecto presentado		Número de proyectos que apoyan o desarrollan servicios de infraestructura del SRPA. (No sólo se mide en términos de obra física, sino también de banco de predios para el SRPA, adecuaciones en el POT para infraestructura del SRPA, entre otros aspectos)	0		
				2 Programas de apoyo			Número de programa de apoyo y acompañamiento a las víctimas, familias, y comunidades afectadas por la conducta punible en la que incurrió el adolescente en conflicto con la ley.	0		
4 Programas preventivos	Número de programas o iniciativas que desarrollan el componente preventivo del SRPA para evitar que adolescentes incurran en una conducta punible (comentan un delito).	1								



PLAN DE DESARROLLO MUNICIPAL 2012 – 2015  
 “PROGRESO PARA MI CAMPO Y TRABAJO PARA MI PUEBLO”

26.3. Matriz de Víctimas

MUNICIPIO DE FUNES										
MATRIZ DE IDENTIFICACIÓN PLAN DE DESARROLLO 2012-2015 “PROGRESO PARA MI CAMPO Y TRABAJO PARA MI PUEBLO”										
DIMENSIÓN SOCIO CULTURAL										
OBJETIVO ESTRATÉGICO		Mejorar las condiciones de vida de los habitantes del Municipio de Funes								
SECTOR	Asistencia, atención, reparación, y restitución integral a la víctimas del		OBJETIVO SECTORIAL	Prestar Asistencia integral a las víctimas del conflicto armado interno.						
PROGRAMA	PROBLEMAS	OBJETIVO DE RESULTADO	META DE RESULTADO	INDICADOR DE RESULTADO		CAUSAS DE LOS PROBLEMAS	OBJETIVO DE PRODUCTO	METAS DE PRODUCTO	INDICADOR DE PRODUCTO	
				Nombre del indicador	Línea de Base a 31/12/2011				Nombre del indicador	Línea de Base a 31/12/2011
PREVENCIÓN Y PROTECCIÓN	Abandono tanto institucional, familiar y de la comunidad en general en la protección y sensibilización a los jóvenes y adolescentes	Prevenir el reclutamiento y utilización de niños, niñas y adolescentes por parte de los grupos armados organizados al margen de la ley y de otros grupos delictivos organizados	60% de niños, niñas y adolescentes que han sido protegidos del reclutamiento	Porcentaje de niños, niñas y adolescentes que han sido protegidos del reclutamiento forzado	10%	Inexistencia de diagnóstico que determine la situación de vulnerabilidad de niños, niñas y adolescentes	Proteger los espacios vitales (familia, escuela, lugares de lúdica o aprendizaje, caminos en los que transitan, comunidades de las que son integrantes)	1 diagnóstico	Diagnóstico de la situación de vulnerabilidad y riesgo de reclutamiento en los niños, niñas y adolescentes por parte de grupos armados legales	0
						No existen rutas establecidas para la prevención del riesgo de reclutamiento		4 campañas de	Número de campañas de difusión de la ruta de prevención para proteger integralmente a niños, niñas y adolescentes en riesgo de reclutamiento y utilización.	0
								1 Ruta	Apropiación y desarrollo de las rutas de prevención	0
								4	Número de iniciativas ciudadana de movilización en contra del reclutamiento	1
								4 acciones	Número de acciones de intervención para prevenir el reclutamiento y la utilización de niños, niñas y adolescente por parte de los grupos armados al margen de la ley	0



**PLAN DE DESARROLLO MUNICIPAL 2012 – 2015**  
**“PROGRESO PARA MI CAMPO Y TRABAJO PARA MI PUEBLO”**

ASISTENCIA Y ATENCIÓN	Las leyes para la protección de los desplazados-victimas no se cumplen porque los recursos dependen en su gran mayoría de la financiación internacional pero también por que no existe voluntad política para ponerlas en práctica	Establecer medidas jurídicas, administrativas, sociales y económicas individuales y colectivas en beneficio de las víctimas dentro del marco de la justicia transicional que posibilite hacer efectivo el goce de sus derechos a la verdad, justicia y la reparación, con garantía de no repetición	75 % de personas víctimas del conflicto armado atendidas integralmente	Porcentaje de personas víctimas del conflicto armado atendidas integralmente con garantía de sus derechos	28%	Violación a los DDHH y DIH	Implementar medidas oportunas y adecuadas de prevención y protección a la violación de los DDHH y DIH	2	N° de acciones y medidas implementadas para la protección de DDHH Y DIH	0
						Se encuentra en proceso de implementación la ley de víctimas que comprende la asistencia, atención y restitución integral a las víctimas del conflicto armado	Garantizar la asistencia y la atención de las víctimas del conflicto, atendiendo los lineamientos de la política pública nacional y de los fallos y autos de la corte constitucional	1	N° de formulación a opción de la política pública para la atención y asistencia y reparación integral a las víctimas del conflicto armado	0
								1 censo en caso de atentado o en caso de desplazamiento	N° de mesas de participación de víctimas activadas	0
								2 encuestas realizadas y digitalizadas	N° de encuestas de caracterización de la población en situación de desplazamiento	0
						1 ajuste al PIU	N° de revisiones, adecuaciones y ajustes al Plan Integral único de atención a la población en situación de desplazamiento (PIU)	1		





**PLAN DE DESARROLLO MUNICIPAL 2012 – 2015**  
**“PROGRESO PARA MI CAMPO Y TRABAJO PARA MI PUEBLO”**

				Proporción de hogares que recibieron las tres componentes básicas de ayuda humanitaria de emergencia (alimentación, alojamiento y salud), incluyendo auxilios en dinero.		No se atiende integralmente a la población en situación de desplazamiento	forzado por la violencia	1 proyectos de seguridad alimentaria	Nº de proyectos de seguridad alimentaria en población afectada por el conflicto	1	
									1 proyecto	Número de proyectos para las personas desplazados que han recibido alimentación y/o alojamiento	ND
				Proporción de hogares que han sufrido de la separación de alguno de sus miembros, han solicitado ayuda del Estado y han sido reintegrados, con relación al total de hogares que han sufrido de la separación de alguno de sus miembros y han solicitado ayuda					1 proyecto	No. De proyectos para personas que han recibido ayuda y reintegro por parte del estado	0
				% de hogares incluidos en el RUPD que posee al menos una fuente de ingresos autónoma y su ingreso supera como mínimo a línea de pobreza				Garantizar la generación de ingresos y el derecho a la vivienda a la población desplazada Estabilización socio económica	2 proyectos VIS presentados	Nº de proyectos de VIS para población en situación de desplazamiento presentados	nd
				% hogares incluidos en el RUPD con habitación legal del predio.							
				% de Organizaciones de Población Desplazada –OPD- que participan efectivamente en las decisiones de las política pública sobre desplazamiento forzado				Garantizar la participación de la población víctima del desplazamiento forzado por la violencia	1	Nº de OPD con escenarios adecuados para participar en las decisiones de política pública sobre desplazamiento forzado	ND



## 27. JUSTICIA, SEGURIDAD Y CONVIVENCIA SOCIAL

### HOMICIDIO

En el año 2011, se observa un caso de homicidio, en zona rural de la vereda Sucumbíos sector conocido como el maco, distante del casco urbano a 45 minutos en vehículo; siendo un caso de gran impacto en el municipio, por ser un pueblo relativamente tranquilo y pacífico

TABLA No. 96 POR ZONAS:

ZONAS	Comparativo De Años		
	2010	2011	2012
URBANA	0	0	0

TABLA No. 97

RURAL	0	1	1
-------	---	---	---

SEXO	Comparativo De Años		
	2010	2011	2012
FEMENINO	0	0	0
MASCULINO	0	1	1

ARMA USADA	Comparativo De Años		
	2010	2011	2012
BLANCA	0	1	0
DE FUEGO	0	0	1



PLAN DE DESARROLLO MUNICIPAL 2012 – 2015  
“PROGRESO PARA MI CAMPO Y TRABAJO PARA MI PUEBLO”  
HURTO A PERSONAS:

2010	2011	2012	DIFERENCIA	VAR%
0	0	0	0	100%

HURTO A COMERCIO:

2010	2011	2012	DIFERENCIA	VAR%
0	0	0	0	100%

TABLA No. 98 ABUSO SEXUAL CON MENOR DE EDAD:

2010	2011	2012	DIFERENCIA	VAR%
0	1	0	-1	-100%



**PLAN DE DESARROLLO MUNICIPAL 2012 – 2015**  
**“PROGRESO PARA MI CAMPO Y TRABAJO PARA MI PUEBLO”**

**Tabla No. 99. Delitos Que Afectan la Seguridad Democrática**

DELITOS QUE AFECTAN SEGURIDAD DEMOCRÁTICA		2010	2011	2012	DIF.	%	
HOMICIDIO COMÚN	CIVILES	0	1	1	0	0	
	PERSONAL DE LA POLICÍA NACIONAL	EN SERVICIO	0	0	0	0	0
		FUERA DEL SERVICIO	0	0	0	0	0
	REINSERTADOS Y DESMOVILIZADOS AUTODEFENSAS		0	0	0	0	0
	REINSERTADOS Y DESMOVILIZADOS SUBVERSIVOS		0	0	0	0	0
	PERSONAL FUERZAS MILITARES Y ORGANISMOS SEGUR.		0	0	0	0	0
	SUBTOTAL HOMICIDIOS		0	1	1	0	0
	ANTISOCIALES ABATIDOS X FUERZA PÚBLICA Y ORG SEGUR.		0	0	0	0	0
	TOTAL		0	1	1	0	0
	SECUESTRO	EXTORSIVO	0	0	0	0	0
SIMPLE		0	0	0	0	0	
TOTAL		0	0	0	0	0	



**PLAN DE DESARROLLO MUNICIPAL 2012 – 2015**  
**“PROGRESO PARA MI CAMPO Y TRABAJO PARA MI PUEBLO”**

<b>EXTORSIÓN</b>		<b>0</b>	<b>0</b>	<b>0</b>	<b>0</b>	<b>0</b>
<b>TERRORISMO</b>		<b>0</b>	<b>0</b>	<b>0</b>	<b>0</b>	<b>0</b>
<b>ACCIONES SUBVERSIVAS</b>	<b>ASALTO POBLACIÓN</b>	<b>0</b>	<b>0</b>	<b>0</b>	<b>0</b>	<b>0</b>
	<b>ATAQUE A INSTALACIONES POLICIALES</b>	<b>0</b>	<b>0</b>	<b>0</b>	<b>0</b>	<b>0</b>
	<b>HOSTIGAMIENTO</b>	<b>0</b>	<b>0</b>	<b>0</b>	<b>0</b>	<b>0</b>
	<b>EMBOSCADAS</b>	<b>0</b>	<b>0</b>	<b>0</b>	<b>0</b>	<b>0</b>
	<b>CONTACTO ARMADO</b>	<b>0</b>	<b>0</b>	<b>0</b>	<b>0</b>	<b>0</b>
	<b>ATAQUE URBANO</b>	<b>0</b>	<b>0</b>	<b>0</b>	<b>0</b>	<b>0</b>
	<b>RETEN ILEGAL</b>	<b>0</b>	<b>0</b>	<b>0</b>	<b>0</b>	<b>0</b>
	<b>TOTAL</b>	<b>0</b>	<b>0</b>	<b>0</b>	<b>0</b>	<b>0</b>
<b>SUBTOTAL DELITOS QUE AFECTAN LA SEGURIDAD DEMOCRÁTICA</b>		<b>0</b>	<b>0</b>	<b>0</b>	<b>0</b>	<b>0</b>

Fuente: Plan Integral de convivencia y seguridad ciudadana 2011



**PLAN DE DESARROLLO MUNICIPAL 2012 – 2015**  
**“PROGRESO PARA MI CAMPO Y TRABAJO PARA MI PUEBLO”**  
**Tabla No. 100. Delitos que Afectan la Seguridad Ciudadana**

DELITOS QUE AFECTAN LA SEGURIDAD CIUDADANA		2010	2011	2012	DIF.	%
LESIONES COMUNES		0	0	0	0	0
HURTOS COMÚN	RESIDENCIAS	0	0	0	0	0
	COMERCIO	0	0	0	0	0
	PERSONAS	0	0	0	0	0
	TOTAL	1	0	0	0	0
HURTO DE VEHÍCULOS	AUTOMOTORES	0	0	0	0	0
	MOTOCICLETAS	0	0	0	0	0
	TOTAL	0	0	0	0	0
ABIGEATO		0	0	0	0	0
HURTO ENTIDADES FINANCIERAS		0	0	0	0	0
PIRATERÍA TERRESTRE		0	0	0	0	0
SUBTOTAL DELITOS QUE AFECTAN LA SEGURIDAD CIUDADANA		0	0	0	0	0
DELITOS QUE AFECTAN LA SEGURIDAD VIAL		2010	2011	2012	DIF.	%



**PLAN DE DESARROLLO MUNICIPAL 2012 – 2015**  
**“PROGRESO PARA MI CAMPO Y TRABAJO PARA MI PUEBLO”**

<b>MUERTES EN ACCIDENTE DE TRÁNSITO</b>	<b>HOMICIDIOS</b>	0	0	0	0	0
	<b>MUERTES</b>	0	0	0	0	0
	<b>TOTAL</b>	0	0	0	0	0
<b>LESIONES EN ACCIDENTE DE TRÁNSITO</b>		1	3	0	-2	-200
<b>SUBTOTAL DELITOS QUE AFECTAN LA SEGURIDAD VIAL</b>		1	3	0	-2	-200
<b>TOTAL DELITOS QUE AFECTAN LA SEGURIDAD CIUDADANA</b>		1	3	0	-2	-200

Fuente: Plan Integral de convivencia y seguridad ciudadana 2011

### **Delitos Que Afectan La Seguridad Ciudadana**

#### **28. LESIONES PERSONALES**

Se observa una marcada situación de lesiones personales la cual es comprendida por maltrato físico mutuo entre individuos de una misma comunidad por lo general de género masculino, especialmente en la zona rural y en establecimientos públicos y abiertos públicos y calles adyacentes a estos; que si bien en algunos casos no va dirigida hacia los niños, sí es observada esta conducta como modelos agresivos.

**29. ACTO SEXUAL ABUSIVO A MENOR DE EDAD.** Se observa un caso aislado de acto sexual abusivo en niña menor de edad, abusada por vecinos y/o familiares de género masculino y casos más graves donde el mismo padrastro es el victimario, especialmente en la zona rural de las veredas El Terrero.



**PLAN DE DESARROLLO MUNICIPAL 2012 – 2015**  
**“PROGRESO PARA MI CAMPO Y TRABAJO PARA MI PUEBLO”**

### **30. LESIONES EN ACCIDENTE DE TRÁNSITO**

Se observa una marcada situación de accidentes de tránsito la cual ha ocasionado lesiones tanto a motociclistas, tripulantes como a transeúntes especialmente en la zona rural vía que conduce a Pilcuan, vía a Chapal y en el sector urbano barrio Avenida esperanza.

### **31. VIOLENCIA INTRAFAMILIAR**

Se observa una marcada situación de violencia intrafamiliar la cual es comprendida por maltrato físico, psicológico y verbal dentro del grupo familiar, que si bien en algunos casos no va dirigida hacia los niños, sí es observada esta conducta de modelos agresivos. Por moldeamiento el niño va adquiriendo dentro de su repertorio conductual respuestas agresivas en las situaciones conflictivas.

La violencia intrafamiliar en la mayoría de los casos está asociada al consumo de bebidas embriagantes por parte de los agresores, (chicha, aguardiente, cerveza, ron, etc.) Fuente: Plan Integral de convivencia y seguridad ciudadana 2011.



**PLAN DE DESARROLLO MUNICIPAL 2012 – 2015**  
**“PROGRESO PARA MI CAMPO Y TRABAJO PARA MI PUEBLO”**

**30.1. Matriz Sector Justicia – Que Proponemos**

MUNICIPIO DE FUNES										
MATRIZ DE IDENTIFICACIÓN PLAN DE DESARROLLO 2012-2015 “PROGRESO PARA MI CAMPO Y TRABAJO PARA MI PUEBLO”										
DIMENSIÓN SOCIO CULTURAL										
OBJETIVO ESTRATÉGICO		Mejorar las condiciones de vida de los habitantes del Municipio de Funes								
SECTOR	Justicia, seguridad y convivencia social		OBJETIVO SECTORIAL			Brindar la seguridad tranquilidad y convivencia pacífica de los habitantes del Municipio.				
PROGRAMA	PROBLEMAS	OBJETIVO DE RESULTADO	META DE RESULTADO	INDICADOR DE RESULTADO		CAUSAS DE LOS PROBLEMAS	OBJETIVO DE PRODUCTO	METAS DE PRODUCTO	INDICADOR DE PRODUCTO	
				Nombre del indicador	Línea de Base a 31/12/2011				Nombre del indicador	Línea de Base a 31/12/2011
SEGURIDAD DEMOCRÁTICA	Presencia de delincuencia en los habitantes del municipio	Proteger a los ciudadanos en su vida, integridad, libertad y patrimonio económico, por medio de la reducción y sanción del delito, el temor a la violencia y la promoción de la convivencia.	80 % de los ciudadanos protegidos integralmente	20% de ciudadanos protegidos integralmente	ND	Inexistencia del plan Integral de seguridad y convivencia	Formular el plan integral de seguridad y convivencia	1	N° de Planes Integral de Seguridad y Convivencia Ciudadana formulados	0
						Actos delictivos en jóvenes	Mantener la red de hogares de paso en el municipio	5	N° de redes de hogares de paso funcionando	5
			0%	Tasa de homicidios por mantenida	0	Falta de pie de fuerza	En coordinación con la Policía nacional, Gestionar el incremento de efectivos de la Policía Nacional	1	N° de propuestas presentadas para gestionar el incremento de pie de fuerza Policía	0
			50% de personas atendidas	% de personas atendidas	ND	falta de concientización y cultura de seguridad	Capacitar a padres de familia en situación de vulnerabilidad en competencias básicas	8	N° de capacitaciones a las familias vulnerables en competencias básicas	0
				% de población vulnerable atendida	ND	Inexistencia de comites que coadyuven en el fortalecimiento y vigilancia de las persoans vulnerables	Articular acciones interinstitucionales para beneficiar a la población vulnerable del municipio	1	N° de Comités de Justicia Transicional municipal conformado y funcionando	0
			10%	Tasa de hurto común por cada 10.000 habitantes (Incluye personas, residencias y comercio) reducida	1	falta de sistemas de vigilancia	facilitar la denuncia y fortalecer la vigilancia de casos de violencia sexual, y delincuencia general	1	N° de sistemas de vigilancia implemetados	0



**PLAN DE DESARROLLO MUNICIPAL 2012 – 2015**  
**“PROGRESO PARA MI CAMPO Y TRABAJO PARA MI PUEBLO”**

<b>SEGURIDAD CIUDADANA</b>	Presencia de delincuencia en los habitantes del municipio	Proteger a los ciudadanos en su vida, integridad, libertad y patrimonio económico, por medio de la reducción y sanción del delito, el temor a la violencia y la promoción de la convivencia.	10%	Tasa de hurto común por cada 10.000 habitantes (Incluye personas, residencias y comercio) reducida	1	Presencia de delincuencia	Implementar en coordinación con la policía nacional y de manera Gradual en las veredas de mayor criminalidad, el plan de vigilancia comunitaria por cuadrantes	0	N° de adolescentes entre 12 y 17 años infractores de la ley penal vinculados a procesos judiciales.	0	
			1	N° de zonas con plan de vigilancia comunitaria por cuadrantes	0						
			10% de violencia intrafamiliar disminuidos	% de casos de violencia intrafamiliar disminuidos	1	falta de cultura de prevención	1	Elaborar y ejecutar el Plan integral de Seguridad y Convivencia Ciudadana, en coordinación con las entidades pertinentes	1	N° de planes integral de Seguridad y convivencia Ciudadana ejecutados	1
							4	Realizar campañas para la prevención de la violencia intrafamiliar (contra niños y niñas, entre la pareja y adultos mayores)	4	N° de campañas realizadas para la prevención de la violencia intrafamiliar (contra niños y niñas, entre la pareja y adultos mayores)	1
							4	Realizar campañas para la prevención de casos de mortalidad por causas externas	4	N° de campañas realizadas para la prevención de casos de mortalidad por causas externas	0
			Tasa de mortalidad de 0 a 17 años por causas externas (homicidio, suicidio, accidentes, violencia intrafamiliar)								
			5% de infracciones disminuidas	% de infracciones disminuidas	ND	Conciticación de parte de la comunidad	Establecer red cívica de apoyo	1	N° de redes cívicas de apoyo establecida	0	



**PLAN DE DESARROLLO MUNICIPAL 2012 – 2015**  
**“PROGRESO PARA MI CAMPO Y TRABAJO PARA MI PUEBLO”**

<b>SEGURIDAD CIUDADANA</b>	Presencia de delincuencia en los habitantes del municipio	Brindar mayor acceso a la justicia durante el cuatrenio	100% de ciudadanos con acceso a la justicia	% de población atendidas en centros de convivencia ciudadana	ND	Presencia de conflictos en los habitantes de la entidad territorial	Prestar servicio para resolver conflictos de convivencia en la entidad territorial.	250	N° de casos manejados por la Inspección de policía	ND
					4		Prestar servicios para la protección de los derechos humanos en la entidad territorial	200	N° de casos manejados por la personería	ND
							Prestar servicios para proteger los derechos de la familia en la entidad territorial	280	N° de historias de atención atendidos por la comisaria de familia	272
								4	No. De Fortalescimientos para garantizar el personal de la comisaria de familia	4



PLAN DE DESARROLLO MUNICIPAL 2012 – 2015  
“PROGRESO PARA MI CAMPO Y TRABAJO PARA MI PUEBLO”

## 31. DIMENSIÓN ECONÓMICA

SITUACIÓN ACTUAL.

### 31.1. DESARROLLO RURAL Y EMPLEO

La asistencia técnica se presta por medio de la Unidad de Asistencia Técnica (UMATA), que promueve además de la producción sostenible, la protección de los recursos naturales, reforestación. Cuenta con un coordinador, personal administrativo y profesionales que realizan asistencia técnica con un promedio de cuatro visitas por día cada uno.

**TABLA. No. 101. FUNCIONARIOS UMATA**

CARGO	NUMERO
Agrónomos	1
Zootecnista	
Técnicos	3

La UMATA tiene en marcha un vivero en el cual se está fomentando en cultivo de frutales y café esto con el propósito de incentivar y promover la diversificación de cultivos.



**PLAN DE DESARROLLO MUNICIPAL 2012 – 2015**  
**“PROGRESO PARA MI CAMPO Y TRABAJO PARA MI PUEBLO”**

Esta labor se está realizando debido en que el Municipio no existen fuentes de trabajo permanentes, y esto hace que la juventud emigre a otros departamentos en busca de sustento, viéndose expuestos a ser víctimas de la violencia que existe en nuestro País

**TABLA No.102. INDICE DE NECESIDADES BASICAS INSATISFECHAS  
E INDICE DE CONDICIONES DE VIDA**

<b>MUNICIPIO</b>	<b>NBI 1993</b>	<b>NBI 2005</b>	<b>ICV 2003</b>	<b>ICV 2005</b>	<b>OBSERVACIONES</b>
FUNES	45.10	64.73	50.89	55.84	CASO MUY PREOCUPANTE

FUENTE: DANE 2005

### **31.2. PRODUCCIÓN Y COMERCIO**

El municipio, en gran parte genera su sustento de la actividad agropecuaria sin valor agregado, es escasa la producción industrial y el comercio; básicamente las familias beneficiarias se dedican al trabajo de la tierra, específicamente al cultivo de frijol que proporciona un ingreso semestral que junto con otros cultivos transitorios como el cilantro y arveja, cubre las necesidades básicas de las familias. En la zona rural, algunas familias se dedican a la cría de especies menores y mayores en pequeñas cantidades. En la mayoría de los casos, para el mantenimiento de las parcelas o cuando se trata de gastos considerables como la construcción o compra de semovientes, los productores se hacen a préstamos que generan, con el tiempo, altos intereses a los bancos y que además al ser invertidos estos dineros en insumos agropecuarios, como son abonos y variedades de semillas desarrolladas con exigencias específicas de elementos,



**PLAN DE DESARROLLO MUNICIPAL 2012 – 2015**  
**“PROGRESO PARA MI CAMPO Y TRABAJO PARA MI PUEBLO”**

generan dependencia al agricultor, dando como resultado ganancia a los productores y distribuidores de estos elementos, con la siguiente tabla se muestra la producción agrícola de acuerdo a las diferentes especies cultivadas en el municipio de Funes .

**TABLA NO. 103. PRODUCCIÓN AGRÍCOLA**

<b>PRODUCTO</b>	<b>PRODUCCION /Ton</b>	<b>UNIDADES PRODUCTORAS</b>	<b>AREAS SEMBRADAS/ has</b>
Café	40	170	60
Mais anual solo		60	20
Fríjol arbustivo solo 2do semestre 2011	200	480	300
Maíz semestral solo	25	40	30
Tomate	60	75	70

**GRAFICAS No. 34. TIPOS DE CULTIVOS SEGÚN CENSO 2011**

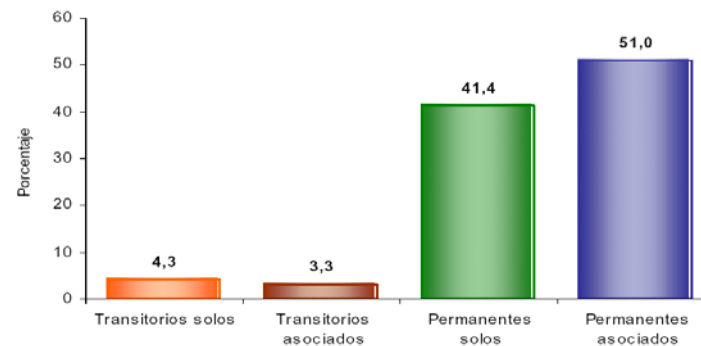



**PLAN DE DESARROLLO MUNICIPAL 2012 – 2015**  
**“PROGRESO PARA MI CAMPO Y TRABAJO PARA MI PUEBLO”**

Los demás renglones de la economía no representan una base considerable en el sostenimiento de la población como es el caso de cultivos de pan coger como yuca, al igual que la cría de especies menores medianamente tecnificadas como cuyes, cerdos, gallinas de corral y la cría de pollos alimentados con concentrado, donde puede observarse la dependencia generada en el mercado de insumos agrícolas. En el municipio la ganadería juega un papel relevante y debido a la debilidad en la estabilidad de los precios en los otros sectores ha ido superando su participación en la económica, además el municipio genera otros ingresos con la cría y producción de otros animales menores.

**TABLA. No. 104. PRODUCCION DE GANADERIA**

<b>CLASE DE GANADERIA</b>	<b>PRODUCCION</b>
Producción de leche	3.200 litros día
Vacas de ordeño	450
Ganado porcino	1.200
Sacrificio de ganado	8 mensual
Caballar	400
Caprina	20

FUENTE UMATA DE FUNES

**TABLA. No. 105. OTRAS PRODUCCIONES**

<b>CLASE DE ANIMAL Y PRODUCCION</b>	<b>PRODUCCION</b>
Cuyicula	4.000
Aves de postura	6.500
Aves de engorde	4.000
Producción de miel	
Producción acuícola	3.000



**PLAN DE DESARROLLO MUNICIPAL 2012 – 2015**  
**“PROGRESO PARA MI CAMPO Y TRABAJO PARA MI PUEBLO”**

En el Municipio de Funes contamos con 5 distritos de riego, de los cuales únicamente 3 de ellos se encuentran en funcionamiento.

**GRAFICA. No. 35. ACTIVIDAD AGRICOLA, PECUARIA Y PISCICOLA CENSO 2011**

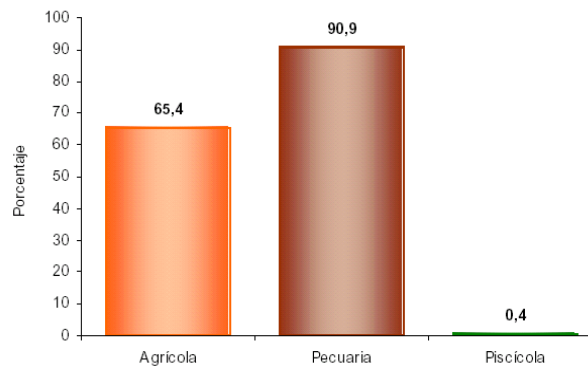

En la medida en que la producción agropecuaria no sustenta en algunos casos los gastos de los núcleos familiares, se acude al trabajo en el servicio domestico, el jornaleo en la misma región y el trabajo de mano de obra no calificada en las ciudades en una pequeña proporción sobre todo en jóvenes.

En el municipio de Funes, predominan las actividades agropecuarias, sector que pasa por un momento difícil debido en gran parte a la afectación del fenómeno de la Niña y fuerte ola invernal 2008 - 2011 más la indiferencia y escaso apoyo del gobierno Nacional, puesto que los recursos que transfiere la nación son mínimos esto conlleva a una disminución en



**PLAN DE DESARROLLO MUNICIPAL 2012 – 2015**  
**“PROGRESO PARA MI CAMPO Y TRABAJO PARA MI PUEBLO”**

la inversión y por lo tanto, se ve afectado el nivel de ingresos de la población. El municipio no puede cubrir la demanda de empleo y de necesidades básicas insatisfechas, de esta manera, sus habitantes no disponen de una adecuada calidad de vida, paralelo a esta situación, el municipio genera escasos ingresos, por tal razón, el ingreso per cápita no es significativo.

Dentro del sector rural, la agricultura ocupa un lugar de suma importancia en la región, seguida de la explotación pecuaria, sin embargo, la asistencia técnica tiene escasa cobertura y el seguimiento institucional a ideas o proyectos productivos que se generan dentro del municipio es mínimo.

### **31.3. TENENCIA, TAMAÑO Y DISTRIBUCION DE LA TIERRA**

Las formas de tenencia de tierra en el municipio son: aparcerero, arrendatario, amediero y propietario. Así se desarrolla la dinámica productiva en toda la región.

Las estadísticas catastrales indican que en el Municipio de Funes, el número de predios asciende a 3.019 pertenecientes a 3.893 propietarios, los cuales ocupan una superficie de 13.772 Has. El área montañosa se distribuye en 2.632 Has, mientras que el área rural ocupa 11.064 Has, por su parte, el área urbana solamente está representada por 75.86 Has. (Fuente: Instituto Geográfico Agustín Codazzi, 2000).

La forma de tenencia de tierra es familiar, predomina en la región la propiedad privada sobre el arrendamiento, cabe aclarar que la categoría de arrendatario se refiere a agricultores que realizan acuerdos para establecer determinados



**PLAN DE DESARROLLO MUNICIPAL 2012 – 2015**  
**“PROGRESO PARA MI CAMPO Y TRABAJO PARA MI PUEBLO”**

cultivos sin tener que hacer un pago en efectivo, denominándose aparceros o amedieros. Legalmente la generalidad de predios en el sector rural carecen de títulos de propiedad, algunos de ellos no tienen definidos sus linderos, situación que es un obstáculo para realizar transacciones comerciales, o acceder al de crédito.

El sector rural del municipio de Funes, es netamente minifundista, demostrando así, que esta forma de tenencia de tierra disminuye la potencialidad productiva, y su incidencia ante el mercado regional, nacional y mundial es mínima.

**GRAFICA. No. 36. ACTIVIDAD AGRICOLA**

**Tipos de cultivos en las unidades censales**

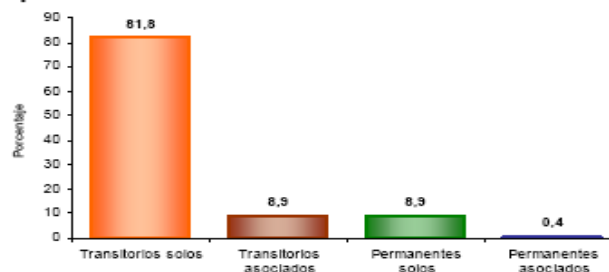

Del total de cultivos asociados a la vivienda rural el 81,8% corresponde a transitorios solos, el 8,9% a transitorios asociados, el 8,9% a permanentes solos y el 0,4% a permanentes asociados.



**PLAN DE DESARROLLO MUNICIPAL 2012 – 2015**  
**“PROGRESO PARA MI CAMPO Y TRABAJO PARA MI PUEBLO”**

**Hogares con actividad económica.**



El 4,2% de los hogares de Funes tienen actividad económica en sus viviendas.

**Establecimientos según actividad**

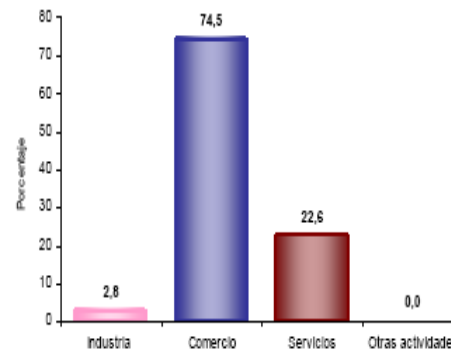

El 2,8% de los establecimientos se dedican a la industria; el 74,5% a comercio; el 22,6% a servicios y el 0,0% a otra actividad.

**Unidades Censales con actividad agropecuaria asociada**

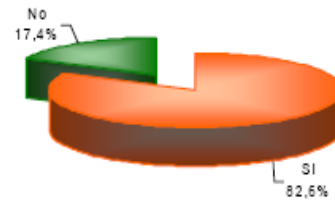

El 82,6% de las viviendas rurales ocupadas, con personas presentes el día del censo, tenían actividad agropecuaria.

FUENTE: CENSO DANE 2005

### 31.4. COMERCIALIZACIÓN DE PRODUCTOS

Los canales de comercialización son básicamente directos, puesto que en su mayoría se realiza desde el productor – intermediario y de ahí al consumidor final los productores venden su cosecha en los diferentes centros de acopio, ya sea en Pasto, Ipiales o Túquerres.



PLAN DE DESARROLLO MUNICIPAL 2012 – 2015  
“PROGRESO PARA MI CAMPO Y TRABAJO PARA MI PUEBLO”

### 31.5. ACTIVIDAD PECUARIA

La producción pecuaria se relaciona con la explotación de ganado vacuno, especies menores, y actividad equina para labores productivas y de trabajo.

Según guía sanitaria de movilización de ganado bovino, porcino, equino y otras especies a partir de enero a diciembre de año 2011 4022 bovinos siendo transportados hacia la feria de Pasto y Tuquerres. Y se han movilizad.

#### **Producción Bovina**

Es la actividad pecuaria de mayor importancia, constituyéndose en un renglón fundamental dentro de la economía familiar, aunque no existe comercialización formal y asociada para la producción de leche y carne; la ganadería se constituye en fuente de ingreso para muchas familias rurales dedicadas a la comercialización de ganado en pie, sacrificio y venta de carne en canal. Pese a la escasez de suelos productivos y nulo cultivo de pastos mejorados existen zonas ganaderas predominantes como Chitarrán, Chapal, La Mesa, Téllez Alto, San Rafael, Peñas Blancas, Sucumbíos, El Bosque; donde se encuentra el mayor porcentaje de población bovina de leche y carne. Las razas predominantes en el Municipio son Holstein criollo x cebú y criollo



PLAN DE DESARROLLO MUNICIPAL 2012 – 2015  
“PROGRESO PARA MI CAMPO Y TRABAJO PARA MI PUEBLO”

### **31.6. ESPECIES MENORES**

#### **Explotación de Cerdos**

Ocupa un lugar preponderante en la producción de especies menores. Ya que se constituye en la inversión mas cercana y relativamente segura para el campesino a pesar de que los insumos para su mantenimiento son costosos. Aproximadamente en el municipio existen 2500 animales de ganado porcino.

Las condiciones en las que se hace el sacrificio no son las más adecuadas, debido a que no existe un sitio apropiado para esta actividad.

#### **Producción de Cuyes**

Esta es una actividad de manejo tradicional por parte de los integrantes de la familia rural especialmente mujeres. Se pretende como labor Interinstitucional fomentar la crianza técnica de la especie para mejorar los índices productivos. El Municipio de Funes cuenta con una población estimada en 7.500 cuyes.

La especie equina constituye un medio de locomoción y trabajo para el habitante rural, se estima que existen aproximadamente 1200 ejemplares equinos.

#### **Centros de Acopio**

No existe un sistema urbano de abastecimientos de plazas de mercado, centros de acopio o mercados mayoristas. Esta actividad esta suplida por un sistema de mercadeo espontáneo en la Plaza Principal los días domingos. A pesar de que la Plazas han sido utilizadas como lugares de intercambio comercial desde épocas remotas, los



**PLAN DE DESARROLLO MUNICIPAL 2012 – 2015**  
**“PROGRESO PARA MI CAMPO Y TRABAJO PARA MI PUEBLO”**

conflictos que se generan son de tenerlos en cuenta para una pronta solución.

No obstante, en el casco urbano del Municipio existen algunas pequeñas bodegas en donde se almacenan los distintos productos agrícolas que campesinos de las diferentes veredas llevan a comercializar pero igual son de propiedad de compradores.

Los principales conflictos que se generan a partir del sistema de abastecimiento de productos son los que tienen que ver con el deterioro del espacio público y deficientes condiciones de salubridad.

### **31.7. EXTRACCION MINERA**

Este sector es relevante para la economía del municipio al momento de generar recursos propios, puesto que existen minas de piedra en el Municipio que explotadas adecuadamente, producen una significativa cantidad de material para la construcción y al ser aprovechadas técnicamente podría minimizar algunas necesidades de índole económico, cabe resaltar que la explotación minera hace mayor presencia en el sector de la vereda El Salado pero dicha explotación es manejada por empresas particulares que utilizan material de la rivera del Río Tellez para transformarlo y posteriormente comercializarlo, esto, ha generado un gran impacto socio- ambiental en el sector y al mismo tiempo a todo el Municipio en general, estas empresas no presentan planes de manejo ambiental al momento de explotar por tal razón se hace necesario gestionar acciones que permitan la regulación de dicha



PLAN DE DESARROLLO MUNICIPAL 2012 – 2015  
“PROGRESO PARA MI CAMPO Y TRABAJO PARA MI PUEBLO”

explotación y al mismo tiempo estas empresas hagan participe al Municipio en el manejo comercial con el fin de que este recaude un porcentaje económico, que por de derecho propio le corresponde.

### 31.8. EMPLEO E INGRESOS

La fuerza laboral del municipio se basa en la mano de obra no calificada generada por los jornales, producción de especies menores, ganadería, agricultura, minería, venta de servicios, empleados públicos del orden local, departamental y municipal, actividades de comercio, La participación del estado como prestador de bienes y servicios no es muy significativa en el municipio, puesto que el presupuesto es muy limitado, y no se generan recursos propios suficientes para cubrir los costos que implica vincular personas a la entidad, otro de los limitantes es el ajuste fiscal al que se encuentra expuesto el Municipio, por tal razón la población empleada en el municipio, es decir, en la Administración incluyendo el sector salud y educativo es muy mínima siendo la administración como tal la única entidad que ofrece alguna oportunidad laboral.

Por tal razón, se puede afirmar que la caracterización del empleo y de los ingresos de las Familias del Municipio de Funes, en su gran mayoría esta mediatizado por las condiciones propias de su economía agrícola de carácter minifundista, lo cual permite hablar de empleo formal para determinar el nivel de ingresos de las familias, no hay una relación empleador – empleado mediada por salarios , si no una relación de ocupación de la mano de obra familiar, la cual satisface sus necesidades básicas a partir de los ingresos provenientes de las ventas de los productos.

La generación del empleo en el sector rural se debe orientar teniendo en cuenta sus propias características en este caso como **JORNALERO**, tratando de estabilizar e incrementar los ingresos de las familias. El jornal diario sin



**PLAN DE DESARROLLO MUNICIPAL 2012 – 2015**  
**“PROGRESO PARA MI CAMPO Y TRABAJO PARA MI PUEBLO”**

alimentación es de \$ 8.000, si un jornalero trabaja toda una semana tendrá un ingreso de \$ 48.000, sin embargo, la vinculación de jornaleros tiene directa relación con la cosecha de cada vereda y cuyo comportamiento es diferente si se tiene en cuenta el tipo de cultivos de cada una de ellas

**Establecimientos según actividad**

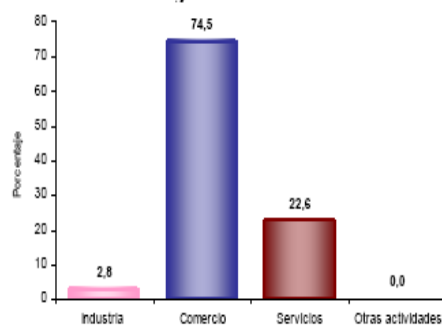

El 2,8% de los establecimientos se dedican a la industria; el 74,5% a comercio; el 22,6% a servicios y el 0,0% a otra actividad.

**Establecimientos según escala de personal por actividad económica**

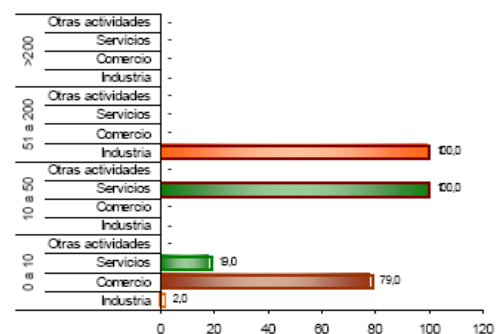

En los establecimientos con mayor número ( 0 a 10 empleos) el Comercio (79,0%) es la actividad más frecuente y en el grupo de 10 a 50 personas la actividad principal es Servicios (100,0 %).

FUENTE: CENSO DANE 2005



**PLAN DE DESARROLLO MUNICIPAL 2012 – 2015**  
**“PROGRESO PARA MI CAMPO Y TRABAJO PARA MI PUEBLO”**

**31.9. Sector Económico y Empleo – Que Proponemos**

MUNICIPIO DE FUNES										
MATRIZ DE IDENTIFICACIÓN PLAN DE DESARROLLO 2012-2015 "PROGRESO PARA MI CAMPO Y TRABAJO PARA MI PUEBLO"										
DIMENSIÓN ECONOMICA										
OBJETIVO ESTRATÉGICO		Generar mas ingresos para mejorar las condiciones de vida de los Funeños								
SECTOR:	Empleo y Desarrollo Económico		OBJETIVO SECTORIAL	<a href="#">Mejorar la productividad diversificando los cultivos tradicionales</a>						
PROGRAMA	PROBLEMAS	OBJETIVO DE RESULTADO	META DE RESULTADO	INDICADOR DE RESULTADO		CAUSAS DE LOS PROBLEMAS	OBJETIVO DE PRODUCTO	METAS DE PRODUCTO	INDICADOR DE PRODUCTO	
				Nombre del indicador	Línea de Base a 31/12/2011				Nombre del indicador	Línea de Base a 31/12/2011
<b>FUNES PRODUCTIVO Y COMPETITIVO</b>	Baja productividad	Incrementar la producción agropecuaria para la competitividad	5% de Incremento en la producción agropecuaria para la competitividad	% de Incremento en la producción agropecuaria para la competitividad	ND	Deficiencia y daños en los sistemas de riego existentes en los	Aumentar la productividad para la competitividad	1	N° de proyectos formulados y presentados para la construcción de distrito de riego.	0
								3	N° de sistemas de riego adecuados.	3
								2	N° de capacitaciones en siembra de cultivos de pastos para la formulación de dietas en ganado lechero, manejo de insumos agrícolas, enfermedades endémicas.	0
								1	N° de Ternos de Inseminación Artificial para el mejoramiento de crías y cruce de rasas adquirido	0
								200	N° de productores agropecuarios con asistencia técnica.	0



**PLAN DE DESARROLLO MUNICIPAL 2012 – 2015**  
**“PROGRESO PARA MI CAMPO Y TRABAJO PARA MI PUEBLO”**

PROGRAMA	PROBLEMAS	OBJETIVO DE RESULTADO	METAS DE RESULTADO	Nombre del indicador	Linea de Base a 31/12/2011	CAUSAS DE LOS PROBLEMAS	OBJETIVO DE PRODUCTO	METAS DE PRODUCTO	Nombre del indicador	Linea de Base a 31/12/2011	
<b>FUNES PRODUCTIVO Y COMPETITIVO</b>	Baja productividad	Incrementar la producción agropecuaria para la competitividad	5% de Incremento en la producción agropecuaria para la competitividad	% de Incremento en la producción agropecuaria para la competitividad	ND	Falta de recursos		1	N° de centros de acopio gestionados para la recolección y venta de productos que generen rentabilidad al agricultor funeño	0	
	No existe un centro de acopio en el Municipio										
	No existe suficiente apoyo al campesino Funeño		Promover el emprendimiento empresarial durante el cuatrienio	60% de organizaciones fortalecidas	Porcentaje de organizaciones fortalecidas	20%	Desinterés administrativo en este sector	Entregar incentivos a pequeños productores del Municipio	200	N° de familias beneficiadas con incentivos agrícolas otorgados a los pequeños productores para sustitución de cultivos.	0
							Baja rentabilidad	Mejorar el nivel de ingresos de la población rural	1	N° de proyectos formulados para el programas de sustitución cultivos ilícitos tradicional para mejorar la rentabilidad para el productor	0
							Contaminación por uso de agroquímicos		20 familias apoyadas	Número de familias apoyadas para la adopción de agricultura limpia	0
							Falta de apoyo a las asociaciones conformadas		2	N° de asociaciones productivas agropecuarias fortalecidas	5



**PLAN DE DESARROLLO MUNICIPAL 2012 – 2015**  
**“PROGRESO PARA MI CAMPO Y TRABAJO PARA MI PUEBLO”**

PROGRAMA	PROBLEMAS	OBJETIVO DE RESULTADO	META DE RESULTADO	Nombre del indicador	Línea de Base a 31/12/2011	CAUSAS DE LOS PROBLEMAS	OBJETIVO DE PRODUCTO	META DE PRODUCTO	Nombre del indicador	Línea de Base a 31/12/2011
<b>FUNES PRODUCTIVO Y COMPETITIVO</b>	No existe el suficiente apoyo al campesino Funeño	Promover el emprendimiento empresarial durante el cuatrienio	60% de organizaciones fortalecidas	Porcentaje de organizaciones fortalecidas	20%	Falta de organización comunitaria	Generar encadenamientos y la agregación de valor en la producción agropecuaria	2 organizaciones	N° de organizaciones para la producción y tecnificación conformadas	5
						FALTA DE CAPACITACIONES PARA CONFORMACION DE ASOCIACIONES		2 capacitaciones	N° de capacitaciones en formas de asociación y desarrollo comunitario	0
						Falta de gestión		1	N° de proyectos estratégicos de desarrollo agropecuario municipal fortalecidos	
						falta de capacitación		6	N° de productores agropecuarios con formación empresarial	0
						Abandono institucional		1	N° de proyectos ante el Fondo Emprender para cofinanciar emprendimientos	1
						falta de capacitación		2	N° de Eventos, encuentros y talleres de promoción del emprendimiento realizados	0
						Reducir la informalidad durante el cuatrienio		1% de informalidad reducida	Tasa de informalidad	ND
						Formular una política pública municipal	1	N° de políticas de empleo formuladas		
		Reducir el desempleo durante el cuatrienio	1% de desempleo disminuido	Tasa de desempleo	ND	Cualificar a jóvenes para hacerlos competitivos laboralmente	10	Número de Jóvenes certificados para hacerlos competitivos laboralmente	0	



**PLAN DE DESARROLLO MUNICIPAL 2012 – 2015**  
**“PROGRESO PARA MI CAMPO Y TRABAJO PARA MI PUEBLO”**

EMPLEANDO A LA GENTE	No existe suficiente apoyo al campesino Funeño	Reducir el trabajo infantil (5 y 17 años) durante el cuatrienio	10 % de reducción del trabajo infantil (5 y 17 años)	Número de NNAT (niños, niñas y adolescentes trabajadores) retirados del mercado de trabajo	ND	Difundir la política de infancia y adolescencia	1	N° de campañas de difusión de la política pública de infancia y adolescencia	1	
				Porcentaje de niños ocupados (5 a 17 años).	ND					
				Porcentaje de niños ocupados (5 a 17 años) por ramas de actividad	ND					
				Porcentaje de niños ocupados (5 a 17 años) incluyendo oficios del hogar	ND					
	Reducir la pobreza durante el cuatrienio	10%	% de pobreza extrema en el Municipio de Funes a través de la estrategia UNIDOS reducida	ND	falta de oferta institucional	Mejorar la capacidad de generar ingresos por parte de la población rural	40	Número de familias de la RED UNIDOS promovidas	ND	
							2000	Número de productores agropecuarios beneficiados de servicio de asistencia técnica	400	
FUNES TURISTICO	debilidad en el sector turístico del Municipio	Promover el desarrollo ecoturístico del Municipio	30% de oferta turística municipal promovida	% de oferta turística municipal.	5%	Falta de promoción ecoturística del Municipio por parte de las administraciones	Adecuar infraestructura vial para el turismo	<i>Ver Dimensión Ambiente Construido</i>		
							Resaltar el potencial turístico municipal	1	N° de planes turísticos formulados	0
								5	N° de personas capacitadas como guías turísticas	0



**PLAN DE DESARROLLO MUNICIPAL 2012 – 2015**  
**“PROGRESO PARA MI CAMPO Y TRABAJO PARA MI PUEBLO”**

## **32. AMBIENTE CONSTRUIDO**

### **32.1 INFRAESTRUCTURA VIAL**

#### **32.1. 1. Zona Rural**

El sector rural del municipio de Funes cuenta con 86 Kms de vías, conformado por 7 carreteras veredales de las cuales 5 se desprenden del casco urbano.

Estas vías dan acceso al 76% de las cabeceras veredales. Las veredas que no tienen acceso vial son: El salado, La Loma, Peñas Blancas y Sucumbios; a estas veredas se logra el acceso por medio de caminos de herradura, lo cual dificulta el acceso y la comercialización de sus productos.

Para ir a la vereda La Loma, se llega por carretera desde la vereda La Vega hasta la quebrada La Humeadora, se necesita la construcción de un puente sobre esta quebrada y completar un tramo de carretera de aproximadamente 3 kilómetros para unir a esta vereda a la red vial.

El estado de conservación actual de estas vías, en general, es deficiente, mas aun en las épocas de lluvias en donde las condiciones de transitabilidad se vuelve imposible y el acceso de vehículos y peatones se hace imposible.



**PLAN DE DESARROLLO MUNICIPAL 2012 – 2015**  
**“PROGRESO PARA MI CAMPO Y TRABAJO PARA MI PUEBLO”**

**RELACION DE INFRAESTRUCTURA VIAL**

No.	Origen -Destino	Long.	Poblaciones que Comunica	Tipo	Situación
1	Pilcuan-Cabecera Municipal Funes	7,8	El terrero - Cabecera Municipal	Pavimentación parcial	Bueno
2	Cabecera Municipal- Guapuscal Bajo – Puente sobre el Río Bobo.	18,9	Guapuscal Alto - Guapuscal Bajo- La Vega- El Purutal - El Totoral- Casco Urbano	Afirmado	Mala desde Funes hasta el puente sobre el Río Téllez. Faltan alcantarillas y obras de arte. Necesita Suavizar la capa con recebo y ampliar algunos tramos
3	Casco Urbano Funes- Chitarrán	17,2	La Mesa, Chapal, Chitarrán, Casco Urbano.	Afirmado	Mala, en general hace falta mantenimiento y obras de arte.
4	Casco Urbano Funes- (Río Téllez) La Soledad	14,1	El tablón -San Rafael- La Soledad	Afirmado en gran parte	Regular, hace falta afirmado en su mayoría, alcantarillas obras de arte. En invierno es imposible su tránsito
5	Guapuscal Alto – Pradera -Téllez Alto.	14,3	La Pradera - Guapuscal Alto Téllez Alto	Afirmado	Mala, es una vía que presenta problemas de derrumbes necesita mantenimiento.
6	La vega - Téllez Bajo - (Quebrada Humeadora) La Loma.	5,3	La vega – Téllez Bajo	Afirmado	Vía que se encuentra en regular estado por la falta de mantenimiento.
7	Cabecera municipal Funes – Hacienda la Joya	8.3	– El Totoral	Afirmado	Su estado es bueno aunque carece de obras de arte.

Fuente: Tabla Inventario Vial Rural Fuente Grupo EOT



**PLAN DE DESARROLLO MUNICIPAL 2012 – 2015**  
**“PROGRESO PARA MI CAMPO Y TRABAJO PARA MI PUEBLO”**

### **32.1.2 Zona Urbana**

La estructura general del desarrollo de la red vial urbana de la población, está determinada por las tensiones producidas por vías de comunicación con otros municipios y/o corregimientos. Con una marcada tendencia hacia el sur norte y que están definidas como carreras.

Las calles están orientadas de oriente a occidente y son las vías de menor longitud.

La incidencia del desarrollo vial en temas tales como fluctuación de la estructura predial, en los precios de la tierra y realización de procesos de desarrollo es evidente.

#### **32.1.2.1 Vías Arterias Principales**

Las principales vías arterias del perímetro urbano, cubre una longitud de 2.100,00 metros; de los cuales 1.060,00 metros están pavimentadas, estas son:

- Carrera 6 desde la entrada a la población hasta la calle 6, por su condición de vía de acceso a la población es la más importante y eje neurálgico del desarrollo municipal. Con una longitud de 950 metros aproximadamente todos pavimentados.
- Calle 6 entre carreras 6 y 3, calle 5 entre carreras 5 y 3, Carrera 5 entre calle 5 y 6 y carrera 3 entre calles 5 y 6, conforman el perímetro de la plaza principal; se encuentran pavimentadas y en aceptable estado de conservación, es necesario aquí incluir la carrera 4 entre calles 5 y 6 que atraviesa la plaza principal en sentido sur norte.
- Las Carreras 3 y 4 entre calles 4 y 5 permiten la comunicación con los sectores del sur de la población, con una longitud de 150,00 metros cada una; se encuentran pavimentadas.



**PLAN DE DESARROLLO MUNICIPAL 2012 – 2015**  
**“PROGRESO PARA MI CAMPO Y TRABAJO PARA MI PUEBLO”**

- Calle 4 entre carreras 4 y 1, con una longitud de 260,00 metros; se encuentra pavimentada y es paso obligado para tomar las carreteras que comunican a La Vega y Chapal.
- Este ciclo se complementa con la Carrera 1 entre calles 3 y 4 y la calle 3 entre carrera 1 y la salida de la población, estas vías se encuentran pavimentadas.

### **32.1.2. 2 Vías Arterias Secundarias**

Estas vías distribuyen el tráfico dentro de las áreas residenciales y especiales de la población. Constituyen la unión entre la red vial básica y las vías de las áreas con uso del suelo claramente definido, es decir, áreas libres de tráfico extraño, en las cuales predomina el uso del suelo sobre el uso de vehículos

La principal vía arteria secundaria es la carrera 5 entre la entrada al norte de la población y la calle 6 en la plaza principal. Con una extensión de 410,00 metros aproximadamente, no se encuentra pavimentada y su estado de mantenimiento es regular, esta vía no ha tomado la importancia real por parte de las autoridades municipales.

## **32.2 TRANSPORTE**

Con respecto a este importante a este importante servicio se presta mediante las empresas departamentales, de Transandoná, San Juan de Pasto que realizan el recorrido Funes – Pasto una (1) vez al día, a las 5 y 6 de la mañana; además existe el servicio de camperos y moto taxis y de taxis colectivos, que a cualquier hora del día están realizando el recorrido Funes-Pilcuan y viceversa. Existen también en el casco urbano un (1) bus escalera que realizan el recorrido Funes-Pasto a las 4 y 5 a.m. respectivamente.



**PLAN DE DESARROLLO MUNICIPAL 2012 – 2015**  
**“PROGRESO PARA MI CAMPO Y TRABAJO PARA MI PUEBLO”**

Existe además en las veredas Chapal y Chitarrán dos (2) buses que realizan el recorrido Chapal-Funes y viceversa diariamente a las 6: 00a.m.; en las veredas Téllez y Guapuscal se presta el servicio de transporte a través de un (2) buses escalera.

Cabe anotar además que los días domingos tanto buses escalera como buses realizan el recorrido desde su vereda de origen hasta el casco urbano del Municipio. Y solamente sale de la cabecera municipal un (1) bus hasta la ciudad de Pasto.



**PLAN DE DESARROLLO MUNICIPAL 2012 – 2015**  
**“PROGRESO PARA MI CAMPO Y TRABAJO PARA MI PUEBLO”**

**32.3. Transporte y Vías - Que Proponemos.**

MUNICIPIO DE FUNES										
MATRIZ DE IDENTIFICACIÓN PLAN DE DESARROLLO 2012-2015 “PROGRESO PARA MI CAMPO Y TRABAJO PARA MI PUEBLO”										
DIMENSIÓN AMBIENTE CONSTRUIDO										
OBJETIVO ESTRATÉGICO		Establecer mejores condiciones en la Infraestructura Municipal para el desarrollo y competitividad								
SECTOR		Transporte y vías	OBJETIVO SECTORIAL			Mejorar la comunicación y la accesibilidad para volver al Municipio mas competitivo.				
PROGRAMA	PROBLEMAS	OBJETIVO DE RESULTADO	META DE RESULTADO	INDICADOR DE RESULTADO			OBJETIVO DE PRODUCTO	METAS DE PRODUCTO	INDICADOR DE PRODUCTO	
				Nombre del indicador	Linea de Base a 31/12/2011				Nombre del indicador	Linea de Base a 31/12/2011
<b>INFRAESTRUCTURA VIAL PARA LA COMUNICACIÓN Y LA COMPETITIVIDAD</b>	Mal estado de la red vial del Municipio de Funes.	Mejorar la accesibilidad del transporte en la entidad territorial durante el cuatrenio	78 % infraestructura de transporte vial mejorada en influencia del Municipio.	% de mejoramiento de la infraestructura de transporte de influencia de la entidad territorial	2.0%	Falta de interes estatal.	Conservar y mejorar la red vial a cargo de la entidad territorial	200 mingas	N° de mingas comunitarias realizadas	0
								50	N° de Km de la red vial terciaria con mantenimiento rutinario	0
								2	N° de de proyectos gestionados para el mejoramiento de vías departamentales	0
								2	N° de proyectos Gestionados ante el Gobierno central para recuperar y mejorar las vías del Municipio.	0
								20	N° de km de caminos veredales mantenidos	0



**PLAN DE DESARROLLO MUNICIPAL 2012 – 2015**  
**“PROGRESO PARA MI CAMPO Y TRABAJO PARA MI PUEBLO”**

PROGRAMA	PROBLEMAS	OBJETIVO DE RESULTADO	META DE RESULTADO	INDICADOR DE RESULTADO			OBJETIVO DE PRODUCTO	METAS DE PRODUCTO	INDICADOR DE PRODUCTO	
				Nombre del indicador	Línea de Base a 31/12/2011				Nombre del indicador	Línea de Base a 31/12/2011
<b>INFRAESTRUCTURA VIAL PARA LA COMUNICACIÓN Y LA COMPETITIVIDAD</b>	Mal estado de la red vial del Municipio de Funes.	Mejorar la accesibilidad del transporte en la entidad territorial durante el cuatrenio	78 % infraestructura de transporte vial mejorada en influencia del Municipio.	% de Incremento en el inventario de la infraestructura de transporte en la entidad territorial	ND	Falta de muros de contención	Incrementar el inventario de la infraestructura de transporte en la entidad territorial	10 muros	N° de muros contruidos	ND
						Falta de alcantarillas para mantenimiento en buen estado las vias del Municipio.		15 obras de arte (alcantarillas)	N° de alcantarillas construidas	ND
						Falta de mantemiento en alcantarillas cercanas a las vias		8	N° mantenimientos realizados a las Alcantarillas del Municipio.	ND
						Falta de interes de la comunidad		3	N° de puentes construidos	ND
						Abandono Institucional		1	N° de proyectos formulados para la construccion de placa Huella.	0
								2	N° de proyectos Gestionados para la construccion de puentes	0



**PLAN DE DESARROLLO MUNICIPAL 2012 – 2015**  
**“PROGRESO PARA MI CAMPO Y TRABAJO PARA MI PUEBLO”**

PROGRAMA	PROBLEMAS	OBJETIVO DE RESULTADO	META DE RESULTADO	INDICADOR DE RESULTADO			OBJETIVO DE PRODUCTO	METAS DE PRODUCTO	INDICADOR DE PRODUCTO	
				Nombre del indicador	Linea de Base a 31/12/2011				Nombre del indicador	Linea de Base a 31/12/2011
<b>INFRAESTRUCTURA VIAL PARA LA COMUNICACIÓN Y LA COMPETITIVIDAD</b>	BAJA ECONOMIA POR LA INESISTENCIA D VIAS DE COMUNICACION	Mejorar la accesibilidad del transporte en la entidad territorial durante el cuatrenio	78 % infraestructura de transporte vial mejorada en influencia del Municipio.	% de Incremento en el inventario de la infraestructura de transporte en la entidad territorial	ND	Incrementar el inventario de la infraestructura de transporte en la entidad territorial	1	N° de proyectos subregionales formulados	0	
							1000 m2.	N° de metros cuadrados de vias urbanas pavimentadas	1060m	
	DIFICULTAD EN MOVILIDAD		1				N° de proyectos formulados y presentados para la adquisición de maquinaria	0		
			8				N° de mantenimientos realizados a la maquinaria existente	ND		
			3				N° de km de vias ampliadas	0		



**PLAN DE DESARROLLO MUNICIPAL 2012 – 2015**  
**“PROGRESO PARA MI CAMPO Y TRABAJO PARA MI PUEBLO”**

PROGRAMA	PROBLEMAS	OBJETIVO DE RESULTADO	META DE RESULTADO	INDICADOR DE RESULTADO			OBJETIVO DE PRODUCTO	METAS DE PRODUCTO	INDICADOR DE PRODUCTO		
				Nombre del indicador	Línea de Base a 31/12/2011				Nombre del indicador	Línea de Base a 31/12/2011	
SEGURIDAD VIAL	Altos índices de accidentalidad en el Municipio	Mejorar la seguridad vial en la entidad territorial durante el cuatrienio	10% de reducción de casos de lesiones personales en accidentes de tránsito	% de reducción de casos de lesiones personales en accidentes de tránsito	3 casos	Insuficiente control y vigilancia por parte de la policía nacional en las vías	Elaborar e implementar Planes de Seguridad Vial a nivel local[	1 Consejo de seguridad Municipal de funes apoyado	N° de consejos apoyados	0	
									N° de Comité Municipal de Seguridad Vial creado y en funcionamiento	0	
							Escasa aplicabilidad de normas	Identificar y atender los puntos de alta accidentalidad de la red vial	8 actividades para reducir el grado de accidentalidad	N° de puntos de alta accidentalidad identificados	0
										N° de soluciones implementadas respecto a los puntos de alta accidentalidad identificados □	0
							Falta de señalización	Establecer cruces seguros en la red vial de influencia de la entidad territorial	2km	N° de Kilómetros de vías señalizados de influencia de la entidad territorial.	0
							Insuficiente control por parte de las autoridades competentes para la seguridad vial	Educar a la población sobre el uso adecuado de la infraestructura vial y su cuidado	24 operativos	N° de operativos realizados en puntos estratégicos	0
							Falta de capacitación y desconocimiento de normas de tránsito		16	N° de empresarios del transporte capacitados	8
		4	N° de capacitaciones realizadas para la protección a usuarios más vulnerables (escuelas y colegios)	0							



PLAN DE DESARROLLO MUNICIPAL 2012 – 2015  
“PROGRESO PARA MI CAMPO Y TRABAJO PARA MI PUEBLO”

### **32.3 EQUIPAMIENTOS MUNICIPALES**

#### **Matadero**

No existe un lugar donde se realice el sacrificio de ganado mayor, este se realiza por parte de los comerciantes que compran los animales y su sacrificio se hace en recintos privados dentro del perímetro urbano.

Esta actividad genera conflictos relacionados principalmente con contaminación de aguas, debido a que los volúmenes de sacrificio en la actualidad se están incrementando.

#### **Plaza de mercado**

En el Municipio de Funes se cuenta con 1 plaza de mercado, la cual se encuentra aun sin terminar para colocarla en funcionamiento y que la población pueda realizar la compra de sus productos de manera higiénica.

#### **Escombrera Municipal**

El Municipio no cuenta con un lugar apropiado para la disposición de escombros, siendo necesario ubicar o destinar un lugar apto y que se encuentra reglamentado en el EOT, del Municipio.

#### **Relleno sanitario**

La disposición de residuos sólidos se realiza en el relleno sanitario de Antanas en la ciudad de Pasto, a través de convenios.



**PLAN DE DESARROLLO MUNICIPAL 2012 – 2015**  
**“PROGRESO PARA MI CAMPO Y TRABAJO PARA MI PUEBLO”**

**32.4. Matriz de Equipamientos**

DIMENSIÓN AMBIENTE CONSTRUIDO										
OBJETIVO ESTRATÉGICO		Establecer mejores condiciones en la Infraestructura Municipal para el desarrollo y competitividad								
SECTOR	Equipamiento Municipal			OBJETIVO SECTORIAL		Mejorar la infraestructura del Municipio al servicio de la gente Funeña.				
PROGRAMA	PROBLEMAS	OBJETIVO DE RESULTADO	META DE RESULTADO	INDICADOR DE RESULTADO		CAUSAS DE LOS PROBLEMAS	OBJETIVO DE PRODUCTO	METAS DE PRODUCTO	INDICADOR DE PRODUCTO	
				Nombre del indicador	Línea de Base a 31/12/2011				Nombre del indicador	Línea de Base a 31/12/2011
<b>BIENES DE USO PÚBLICO PARA LA GENTE</b>	DETERIORO E INEXISTENCIA DE LOS BIENES DEL MUNICIPIO AL SERVICIO DE LA GENTE	Mantener y mejorar la infraestructura física de los bienes de uso público de propiedad del Municipio	60% de bienes de uso público mantenidos	% de bienes de uso público adecuados y mantenidos	1%	Población adulta mayor sin espacios para su atención en sector urbano	Mejorar la infraestructura del Municipio.	2	N° adecuaciones del centro Gerontológico realizadas	0
						Población infantil con insuficientes espacios públicos para su recreación		1	N° de proyectos formulados para la construcción de parques para la recreación y esparcimiento de los niños y niñas.	0
						Inexistencia de espacios propios el sacrificio de animales con las normas de higiene reglamentadas		1	N° de gestiones realizadas para la inclusión en un matadero Regional	0
						Dependencias de la administración sin dotación de mobiliario adecuado		13	N° de dependencias con dotación de inmobiliario	6
						Falta de mantenimiento a las dependencias de la administración		5	Número de dependencias a cuyas instalaciones se le realizó mantenimiento	0



**PLAN DE DESARROLLO MUNICIPAL 2012 – 2015**  
**“PROGRESO PARA MI CAMPO Y TRABAJO PARA MI PUEBLO”**

PROGRAMA	PROBLEMAS	OBJETIVO DE RESULTADO	META DE RESULTADO	INDICADOR DE RESULTADO		CAUSAS DE LOS PROBLEMAS	OBJETIVO DE PRODUCTO	METAS DE PRODUCTO	INDICADOR DE PRODUCTO	
				Nombre del indicador	Línea de Base a 31/12/2011				Nombre del indicador	Línea de Base a 31/12/2011
BIENES DE USO PÚBLICO PARA LA GENTE	DETERIORO E INEXISTENCIA DE LOS BIENES DEL MUNICIPIO AL SERVICIO DE LA GENTE	Mantener y mejorar la infraestructura física de los bienes de uso público de propiedad del Municipio	60% de bienes de uso público mantenidos	% de bienes de uso público adecuados y mantenidos	1%	Hacinamiento	Mejorar la infraestructura del Municipio.	1	N° de proyecto formulado para la ampliación del Centro Administrativo Municipal CAM	0
								1	N° de proyectos formulados para la construcción de casa de Justicia.	
						Falta de recursos para la culminación		1	N° de proyectos formulados para terminar la construcción de la plaza de Mercado Municipal	0
						Falta de mantenimiento al cementerio		4(Mingas)	N° de mantenimientos realizados a las instalaciones del cementerio	0
						Parque principal en estado deficiente		1	N° de proyectos formulados para remodelación del parque principal	0
						Faltan salones comunales que brinden espacios y permitan la integración de sus habitantes		2	N° de proyectos formulados y Gestionados para la construcción de un salón comunal	0
						ESCASES EN LA INVERSION DE LOS RECURSOS		1	N° de salones comunales terminados	ND



**PLAN DE DESARROLLO MUNICIPAL 2012 – 2015**  
**“PROGRESO PARA MI CAMPO Y TRABAJO PARA MI PUEBLO”**

BIENES DE USO PUBLICO PARA LA GENTE	DETERIORO E INEXISTENCIA DE LOS BIENES DEL MUNICIPIO AL SERVICIO DE LA GENTE	Mantener y mejorar la infraestructura fisica de los bienes de uso público de propiedad del Municipio	60% de bienes de uso público mantenidos	% de bienes de uso público adecuados y mantenidos	1%	Cofinanciar El proyecto para la Cosntrucción de un sitio para la realizacion de necropcias	1	No. De proyectos formulad	0
						Se carece de un sitio para disposición final de escombros	1	No. De lotes Identificar lotes para la iubicacion de escombrera municipal.	0
						FALTA UNA SITIO ADECUADO PARA LA necropcias	1	Cofinanciar el proyecto para la Construccion de un sitio acorde para realizar necropcias	0
						Inexistencia de un coliseo cubierto	VER SECTOR RECREACION Y DEPORTE	N° de proyectos Gestionados compra de lote para el coliseo y estadio de futbol	
						No existe espacios adecuados para la recreacion y esparcimiento de los niñ@s	VER SECTOR RECREACION Y DEPORTE	N° de predios adquiridos para la construccion de escenarios deportivos	
							1	N° de mantenimientos realizados al hogar agrupado del Municipio de Funes	0
							1	N° de bibliotecas municipales construidas	0



PLAN DE DESARROLLO MUNICIPAL 2012 – 2015  
“PROGRESO PARA MI CAMPO Y TRABAJO PARA MI PUEBLO”

### 33. DIMENSION POLITICO ADMINISTRATIVO

#### FORTALECIMIENTO INSTITUCIONAL

##### Situación Actual.

##### 33.1. CATEGORIZACIÓN DEL MUNICIPIO:

El Municipio de Funes, del Departamento de Nariño, se encuentra clasificado en Sexta Categoría, Se por tener menos de 10.000 habitantes, atendiendo a la población y los ingresos corrientes de libre destinación, de acuerdo a lo prescrito por el Artículo 2 de la ley 617 de 2000 que reformó el Artículo 6 de la ley 136 de 1994, todo con arreglo a los Artículos 302 y 320 de la Constitución Política de Colombia, los cuales establecen la categoría de los municipios de acuerdo con su población, recursos fiscales, importancia económica y situación geográfica.

Según última estimación, la población del Municipio de Funes, asciende a 6.685 habitantes (CENSO 2005) y los ingresos corrientes anuales para el año 2012 son de **CINCO MIL QUINIENTOS OCHO MILLONES SETECIENTOS SETENTA MIL CUATROCIENTOS TREINTA Y OCHO PESOS (5.508.770.438)**

El municipio de Funes en los años 2001 a 2008, tuvo un comportamiento fiscal promedio de 60,59 puntos porcentuales, calificado como “medio”, lo que significa que en general, el municipio podría haber tenido, baja capacidad de ahorro, alta dependencia de los recursos de transferencia, baja capacidad de inversión social, bajos recursos para el funcionamiento y baja capacidad de generación de recursos propios.



**PLAN DE DESARROLLO MUNICIPAL 2012 – 2015**  
**“PROGRESO PARA MI CAMPO Y TRABAJO PARA MI PUEBLO”**  
**TABLA No. 106. DESEMPEÑO FISCAL**

	<b>2007</b>	<b>2008</b>	<b>2009</b>	<b>2011</b>
Indicador del desempeño fiscal	43,30	60,59	23,84	
Lugar en el departamento	BAJO	MEDIO	CRITICO	

El ranking fiscal del municipio a nivel nacional, entre los años 2000 – 2008, muestra distintas posiciones. Inicia el 2001 ocupando el puesto 34 (considerado el mejor lugar del periodo) a nivel nacional entre los 1.098 municipios del país y termina el año 2008 en el puesto 972, mostrando un descenso de 938 puestos en el periodo analizado

**TABLA No. 107. SOBRETASA A LA GASOLINA 2011**

<b>MES</b>	<b>VALOR GIRADO</b>
ENERO	3.570.000
FEBRERO	0
MARZO	0
ABRIL	2.204.000
MAYO	735.000
JUNIO	2.419.000
JULIO	2.555.000
AGOSTO	2.626.000
SEPTIEMBRE	2.151.000
OCTUBRE	1.613.000
NOVIEMBRE	1.329.000
DICIEMBRE	221.000
<b>TOTAL</b>	<b>19.423.000</b>

FUENTE: SECRETARIA DE HACIENDA



PLAN DE DESARROLLO MUNICIPAL 2012 – 2015  
“PROGRESO PARA MI CAMPO Y TRABAJO PARA MI PUEBLO”

**TABLA No. 108. INGRESOS POR CONCEPTOS DE IMPUESTOS MUNICIPAL VIGENCIA 2011**

NOMBRE	VALOR RECAUDADO 2011
Industria y comercio	9.539.387
Tableros y avisos	20.071.650
Impuesto predial unificado	31.030.949.59
Corponariño (sobretasa predial)	5.867.534.9
Degüello de ganado mayor (10%)	0
Multa por ocupación de vías	0
Juegos de suerte y azar permitidos	868.060
Degüello de ganado menor	106.061
Registro de marcas	0
Aseo urbano	3.393.850
Plaza de mercado	2.735.300
Matadero público	0
Licencias y patentes de funcionamiento	0
Constancias, certificados y paz y salvo	0
Publicaciones	1.107.100
Otras multas y sanciones	1.830.000
Licencias de construcción	0
Venta de pliegos y pre pliegos	0
Licencias de segregación	0
Licencias de funcionamiento	0
Estampillas pro Universidad de Nariño	9.876.919.14
<b>TOTAL</b>	<b>86.426.811.63</b>

FUENTE DE SECRETARIA DE HACIENDA



**PLAN DE DESARROLLO MUNICIPAL 2012 – 2015**  
**“PROGRESO PARA MI CAMPO Y TRABAJO PARA MI PUEBLO”**

**33.2. Fortalecimiento Institucional – Que Proponemos**

<b>OBJETIVO ESTRATÉGICO</b>		Alcanzar los objetivos del municipio con base en las políticas, programas, proyectos y estrategias priorizadas en el Plan de Desarrollo. Evaluando las acciones adelantadas, con el fin de rendir cuentas a la comunidad y tomar los correctivos necesarios para alcanzar las metas propuestas.								
<b>SECTOR</b>	Fortalecimiento Institucional		<b>OBJETIVO SECTORIAL</b>	Mejorar sustancialmente los niveles de Gestión de la Administración Municipal de Funes						
PROGRAMA	PROBLEMAS	OBJETIVO DE RESULTADO	META DE RESULTADO	INDICADOR DE RESULTADO		CAUSAS DE LOS PROBLEMAS	OBJETIVO DE PRODUCTO	METAS DE PRODUCTO	INDICADOR DE PRODUCTO	
				Nombre del indicador	Línea de Base a 31/12/2011				Nombre del indicador	Línea de Base a 31/12/2011
<b>MODERNIZACION Y FORTALECIMIENTO INSTITUCIONAL</b>	Débil gestión pública orientada a resultados	Fortalecer una gestión pública orientada a resultados	100% de fortalecimiento	% de fortalecimiento de la gestión pública orientada a resultados		Planes que no son evaluables	Formular un plan de desarrollo orientado a resultados y productos	1	N° de planes de desarrollo orientados a resultados y productos formulados	0
						Se carece de una estructura administrativa apropiada al municipio	Garantizar el mejor equipo de trabajo, en el marco de la aplicación de la carrera administrativa	1	N° de equipos conformados con carrera administrativa	0
						No se ha escogido al personal con criterios de meritocracia	Fortalecer los sistemas de información	1	N° de sistemas de información fortalecidos	0
						Desactualización del catastro municipal	Realizar una actualización catastral urbana y rural	1	N° catastros actualizados	0
						Débil estructura financiera	Garantizar una estructura financiera sana y sostenible	4	N° de planes financieros estructurados de forma sostenible	0
						Se carece de un sistema de servicio al ciudadano	Consolidar el Sistema de Servicio al Ciudadano	1	N° de sistemas de servicio al ciudadano consolidados	0



**PLAN DE DESARROLLO MUNICIPAL 2012 – 2015**  
**“PROGRESO PARA MI CAMPO Y TRABAJO PARA MI PUEBLO”**

PROGRAMA	PROBLEMAS	OBJETIVO DE RESULTADO	META DE RESULTADO	INDICADOR DE RESULTADO		CAUSAS DE LOS PROBLEMAS	OBJETIVO DE PRODUCTO	METAS DE PRODUCTO	INDICADOR DE PRODUCTO	
				Nombre del indicador	Línea de Base a 31/12/2011				Nombre del indicador	Línea de Base a 31/12/2011
MODERNIZACIÓN Y FORTALECIMIENTO INSTITUCIONAL	Deficiente estructura institucional	Mejorar el desempeño fiscal de la entidad territorial durante el cuatrienio	10% del desempeño fiscal	% de Desempeño Fiscal mejorado	ND	Altos niveles de corrupción en el manejo de lo público	Aumentar los ingresos tributarios de la entidad territorial	Mantener inferior al 80%	Cumplimiento del límite de gasto de funcionamiento	INFERIOR AL 80%
						Escasas estrategias para recaudo de impuestos		Mantener por debajo del 40%	Solvencia para pagar el servicio a la deuda	0.90%
						Inventario catastral desactualizado	Ajustar o reducir los gastos de funcionamiento de la entidad territorial	mantener los gastos menores a los ingresos	Esfuerzo fiscal propio	100%
						Nómina paralela			Magnitud de la inversión	100%
		Mejorar el índice de desempeño integral municipal durante el cuatrienio	20% de desempeño integral	% de respecto al año 2010 de desempeño integral municipal mejorado	ND	Bajo nivel de formación profesional	Cualificar al recurso humano de la administración territorial para desarrollar sus funciones	1	Nº de planes de capacitación para la cualificación de personal implementados	0
						Escasa cultura de planificación	Implementar un sistema de seguimiento y evaluación del plan de desarrollo	1	Nº de Sistemas de seguimiento y evaluación del plan de desarrollo implementado	0
						Desconocimiento de las normas	Incorporar y ejecutar los recursos del Sistema General de Participaciones –SGP– asignados por el Conpes Social acorde con los objetivos definidos por la Ley	4	Nº de capacitaciones realizadas sobre destinación de recursos del SGP conforme a la Ley (Leyes 715 de 2001, 1176 de 2007 y sus decretos reglamentario)	0



**PLAN DE DESARROLLO MUNICIPAL 2012 – 2015**  
**“PROGRESO PARA MI CAMPO Y TRABAJO PARA MI PUEBLO”**

PROGRAMA	PROBLEMAS	OBJETIVO DE RESULTADO	META DE RESULTADO	INDICADOR DE RESULTADO		CAUSAS DE LOS PROBLEMAS	OBJETIVO DE PRODUCTO	METAS DE PRODUCTO	INDICADOR DE PRODUCTO	
				Nombre del indicador	Línea de Base a 31/12/2011				Nombre del indicador	Línea de Base a 31/12/2011
MODERNIZACIÓN Y FORTALECIMIENTO INSTITUCIONAL	Deficiente estructura institucional	Mejorar el control interno y gestión de calidad de la entidad territorial durante el cuatrienio	60% de avance	% de avance de implementación del MECI	20%	Escasa cultura organizacional	Avanzar en la implementación del Modelo de Control Interno	4	N° de campañas realizadas de sensibilización sobre la importancia de avanzar en el MECI	0
								2	N° de jornadas de capacitación al recurso humano de la entidad territorial sobre la implementación del MECI realizadas	0
								1	Misión de la entidad concertada	1
								1	Política y objetivos de calidad definidos	1
								4	N° de campañas de sensibilización de cambio de cultura organizacional	0
		Optimizar el funcionamiento del Banco de Programas y Proyectos	100% de funcionamiento	% de funcionamiento del banco de programas y proyectos	0.50%	Incumplimiento de la norma que implementa el banco de programas y proyectos	Implementar el banco de proyectos de inversión pública del municipio	1	N° de bancos de programas y proyectos implementados y en funcionamiento	0
								4	Saneamiento contable y jurídico para legalización de predios	ND



**PLAN DE DESARROLLO MUNICIPAL 2012 – 2015**  
**“PROGRESO PARA MI CAMPO Y TRABAJO PARA MI PUEBLO”**

### **33.3. DESARROLLO COMUNITARIO**

**ORGANIZACIONES COMUNITARIAS.** En el municipio de Funes existe 17 Juntas de Acción Comunal (JAC) y en el casco Urbano 6 encargadas de detectar problemáticas, y presentar proyectos que beneficien a la comunidad y 1 asociación de Juntas.

**TABLA No-109 JUNTAS DE ACCIÓN COMUNAL**

<b>Juntas de Acción Comunal - Urbano</b>	<b>Juntas de Acción Comunal - Rural</b>
1. El Estadio	1. Guapuscal Alto
2. Santa Fe	2. La Vega
3. Calle Nueva	3. Guapuscal Bajo
4. San Felipe	4. El Salado
5. Caldas	5. El Terrero
6. Avenida esperanza	6. El Totoral
7. Asociación Junta Acción Comunal	8. El Purutal
	9. Téllez Alto y Bajo
	10. La Pradera
	11. Peñas Blancas
	12. Sucumbíos
	13. La Soledad
	14. La Loma
	15. Chitarrán
	16. Chapal
	17. La Mesa

FUENTE SECRETARIA DE PLANEACIÓN



**PLAN DE DESARROLLO MUNICIPAL 2012 – 2015**  
**“PROGRESO PARA MI CAMPO Y TRABAJO PARA MI PUEBLO”**

**33.4. Matriz Participación Ciudadana. Que Proponemos.**

MUNICIPIO DE FUNES										
MATRIZ DE IDENTIFICACIÓN PLAN DE DESARROLLO 2012-2015 "PROGRESO PARA MI CAMPO Y TRABAJO PARA MI PUEBLO"										
DIMENSIÓN POLITICO ADMINISTRATIVO										
OBJETIVO ESTRATÉGICO		Alcanzar los objetivos del municipio con base en las políticas, programas, proyectos y estrategias priorizadas en el Plan de Desarrollo. Evaluando las acciones adelantadas, con el fin de rendir cuentas a la comunidad y tomar los correctivos necesarios para alcanzar las metas propuestas.								
SECTOR	Participación ciudadana			OBJETIVO SECTORIAL	Fortalecer la Participación de la comunidad en el control de la Administración Municipal, a través del Control Social a la Gestión Pública.					
PROGRAMA	PROBLEMAS	OBJETIVO DE RESULTADO	META DE RESULTADO	INDICADOR DE RESULTADO		CAUSAS DE LOS PROBLEMAS	OBJETIVO DE PRODUCTO	METAS DE PRODUCTO	INDICADOR DE PRODUCTO	
				Nombre del indicador	Línea de Base a 31/12/2011				Nombre del indicador	Línea de Base a 31/12/2011
FORTALECIENDO LA PARTICIPACION CIUDADANA	Debilidad institucional en la gestión pública local y control de sus actividades orientadas al cumplimiento de sus fines estatales.	Mejorar la participación ciudadana en las decisiones del gobierno municipal	100% de organizaciones sociales participan de las decisiones	% de recomendaciones formuladas por organizaciones sociales validadas por la	0%	Desinterés comunitario y Administrativo	Facilitar espacios de participación ciudadana	7	N° de mesas de trabajo realizadas con la comunidad para formular el plan	0
				% de organizaciones ciudadanas que participan en la formulación y seguimiento del plan de desarrollo y presupuesto	0%			1	N° de mesas de trabajo realizadas con la comunidad para formular presupuesto	0
				% de organizaciones sociales que participan en programas de capacitación y/o asistencia técnica	0%			1	N° de instancias reglamentadas de diálogo entre la Alcaldía y la Ciudadanía para la discusión de temas sectoriales e intersectoriales instaladas y en funcionamiento	0
				% de asociaciones comunitarias fortalecidas	1%			4	N° de campañas realizadas para promover mecanismos de participación ciudadana previstos en la Ley 134 de 1994 ) y de desarrollo	0
							7	N° de Juntas de Acción Comunal creadas	20	



**PLAN DE DESARROLLO MUNICIPAL 2012 – 2015**  
**“PROGRESO PARA MI CAMPO Y TRABAJO PARA MI PUEBLO”**

PROGRAMA	PROBLEMAS	OBJETIVO DE RESULTADO	META DE RESULTADO	INDICADOR DE RESULTADO		CAUSAS DE LOS PROBLEMAS	OBJETIVO DE PRODUCTO	METAS DE PRODUCTO	INDICADOR DE PRODUCTO	
				Nombre del indicador	Línea de Base a 31/12/2011				Nombre del indicador	Línea de Base a 31/12/2011
FORTALECIENDO LA PARTICIPACION CIUDADANA		Mejorar la participación ciudadana en las decisiones del gobierno municipal	100% de organizaciones sociales participan de las decisiones	Desinterés comunitario y Administrativo	1%	Desinterés comunitario y Administrativo	Realizar la nueva elección de Juntas de Acción Comunal	20	N° de JAC Renovadas	0
								4	N° de procesos de rendición de cuentas definidos	2
							Consolidar los medios de divulgación de la gestión pública territorial a la ciudadanía	4	N° de informes de gestión publicados en la página Web de la entidad territorial	0
								4	N° de informes de ejecución del Plan de desarrollo presentados al Concejo	4
		Promover la rendición de cuentas en la entidad territorial	100% de informes de rendición de cuentas	% de informes de rendición de cuentas realizados anualmente	Inexistencia de cultura de rendición de cuentas		Consolidar los espacios de diálogo para la rendición de cuentas	1	N° de herramientas de mensajería instantánea (Chat) disponibles en la página Web de la entidad territorial	0
								4	N° de participaciones de la autoridad pública en el Chat disponible en la página Web de la entidad territorial	0
							Definir compromisos de la administración territorial con la ciudadanía como resultado del proceso de rendición de cuentas	2	N° de compromisos adquiridos por la administración territorial con la ciudadanía en eventos públicos de rendición de cuentas cumplidos	0



PLAN DE DESARROLLO MUNICIPAL 2012 – 2015  
“PROGRESO PARA MI CAMPO Y TRABAJO PARA MI PUEBLO”

## 32. ASPECTOS ECONÓMICOS Y FINANCIEROS

Las fuentes fundamentales de ingresos en el Municipio del Funes son los: Ingresos tributarios, los no tributarios y los recursos de capital. Dentro de los primeros, el impuesto predial tiene mayor relevancia. Los ingresos no tributarios están constituidos por tasas, multas, tarifas, participaciones, aportes y el situado fiscal. En este grupo, la fuente más.

### 34.1. Análisis Financiero de las Ejecuciones Presupuestales de Ingresos

#### Crecimiento Real de los Recaudos.

La **Tabla No. 109** contiene las ejecuciones efectivas de ingresos durante el periodo de análisis 2009 – 2011 y presupuesto 2012. Las cifras totales tanto en términos corrientes como en términos constantes son crecientes a excepción del presupuesto presentado para el año 2012, en el cual los ingresos corrientes, en términos reales y en términos constantes, refleja un decrecimiento con relación a las ejecuciones de ingresos para el año 2011. Si bien es cierto los ingresos, descontado los recursos de capital, presentan incrementos significativos en pesos corrientes, la situación se torna preocupante si se analiza las cifras en términos reales.

La **Tabla No. 111**. Contiene el diagnostico financiero de los años, 2009, 2010 y 2011; además del presupuesto para el año 2012, donde se percibe la participación porcentual de cada ítem en el total de ingresos. En el año 2009 los ingresos tributarios solo participan con el 1.22% y los no tributarios con el 98.68%; dentro de los ingresos tributarios



**PLAN DE DESARROLLO MUNICIPAL 2012 – 2015**  
**“PROGRESO PARA MI CAMPO Y TRABAJO PARA MI PUEBLO”**

se encuentran las transferencias, las cuales tienen una participación en el total de ingresos de 97.043% siendo los mayores recursos que llegan al Municipio. En el 2010 los tributarios demuestran un participación de 1.23%, los no tributarios de 90.230%; en este ítem la mayor participación la tienen las transferencias con el 89.316%. Para el año 2011 hay una participación de los no tributarios de 83.947%, al igual que las vigencias anteriores la mayor participación porcentual es la de las transferencias, las cuales participan con el 79.911%, y los tributarios de 0.498%.

En la **Tabla No. 110**, se presenta el crecimiento de todos los ítems de las ejecuciones de ingresos en el periodo comprendido entre el año 2009 y el año 2011; además del presupuesto para el año 2012. En esta tabla se observa que el crecimiento para todos los años no tiene un comportamiento estable; algunos rubros sufren variaciones bruscas, como es el caso de los impuestos indirectos, los cuales entre el año 2009 y el 2010 decrece en un 64.103%; para el año 2011 crece en 9.505%, y en el presupuesto del 2012 crece en un 271.803%. Los ingresos tributarios han ido creciendo en cada vigencia pero cada vez en menor porcentaje, entre el año 2009 y 2010 se incrementó en 26.750%, entre el año 2010 y 2011 21.099%, y entre las ejecuciones del año 2011 y el presupuesto del año 2012 se incrementa en 16.212%.

Esta situación demanda el replanteamiento de las políticas tributarias Municipales a través de la introducción de correctivos como: revisión tarifaria, cobro coactivo, campañas de concientización dirigidas a la comunidad para que cumplan con sus obligaciones impositivas y adecuación del código rentístico a las necesidades reales del Municipio.

**Participación de los Recaudos dentro del total de ingresos y grado de dependencia Municipal.**



PLAN DE DESARROLLO MUNICIPAL 2012 – 2015  
“PROGRESO PARA MI CAMPO Y TRABAJO PARA MI PUEBLO”

En la **Tabla No. 111**, se detalla la participación de los diferentes ítem de ingresos dentro del total recaudado. Del cuadro en mención es posible concluir que la mayor participación corresponde a las transferencias del nivel Nacional, situación que pone de manifiesto la gran dependencia Municipal hacia ese tipo de recursos y el mínimo esfuerzo fiscal para atender sus gastos de funcionamiento.

### **Carga Tributaria Percápita**

La carga tributaria percápita muestra la contribución promedio de cada uno de los habitantes en los ingresos tributarios del Municipio. El aporte percápita dentro de la tributación Municipal es ínfimo (\$ 700,024.95 en el año 2011). **(Ver Tabla No.112)**

### **34.2. Análisis Financiero de las Ejecuciones Presupuestales de Gastos de Funcionamiento e Inversión** **Participación de los Diferentes Grupos de Gastos en el Total Erogado**

En la **Tabla No. 113**, se plasman las ejecuciones presupuestales de gastos durante los periodos 2009 – 2011, y el presupuesto de 2012.

En la **Tabla No. 114**, se establece la participación porcentual de todos los ítems en todos los años en el total de egresos, además del crecimiento de los años 2009 a 2010, 2010 a 2011 y las ejecuciones del año 2011 con respecto al presupuesto de 2012. el ítem que genera mayores erogaciones es la inversión con 79.98% en el año 2009, 84.99% en el año 2010, 90.08% en el año 2011 y 54.65% presupuestado para el año 2012. los gastos de funcionamiento han ido disminuyendo su participación en el total de egresos de año en año, en el año 2009 su



PLAN DE DESARROLLO MUNICIPAL 2012 – 2015  
“PROGRESO PARA MI CAMPO Y TRABAJO PARA MI PUEBLO”

participación fue de 20.02%, mientras que para el año 2010 bajo la participación a 15.71%, disminuyó aún más en el año 2011 a 9.92% y se incrementó en el presupuesto para el año 2012 a 15.21%.

### **Crecimiento Real de Gastos**

La tasa de crecimiento real de los gastos experimenta un crecimiento en los tres últimos años, de 2009 a 2010 46.76%, de 2010 a 2011 112.45% y de 2011 a lo presupuestado en el año 2012 disminuyó en 22.31%. **(Ver Tabla No. 114).**

### **Distribución de la Inversión Por Sectores**

La inversión sectorial durante el periodo 2009 – 2011 y presupuesto 2012, se canalizó en mayor proporción en salud, educación y otros sectores; el primero percibió el 25% y el 24% para los años 2009 y 2010 respectivamente; el segundo con el 30% y el 26% para los años 2009 y 2010 respectivamente; el tercero con el 20% y 22% para los años 2009 y 2010. en lo concerniente al año 2011 la mayor participación la tubo propósito general con el 55.8%, seguido por salud con el 22.2% y finalmente educación con 20.2%. Según lo presupuestado para el año 2012, propósito general participa con el 48% seguido por salud y educación cada uno con 25% **(Ver Tabla No. 115).**

**Inversión Percápita.** La inversión Percápita hace referencia al monto que invierte el Municipio en infraestructura física por habitante. En la **Tabla No. 116**, se registra el resultado obtenido; la proporción presenta crecimientos progresivos fundamentalmente en las dos últimas vigencias. Sin embargo, los montos no son significativos, razón por la cual existe un amplio margen de población con elevado índice de NBI.



PLAN DE DESARROLLO MUNICIPAL 2012 – 2015  
“PROGRESO PARA MI CAMPO Y TRABAJO PARA MI PUEBLO”

**34.3. Ahorro Corriente.** El ahorro corriente mide la capacidad del Municipio de financiar sus gastos de inversión con recursos propios. Se define como la relación entre los ingresos corrientes y los gastos corrientes. Dentro de los primeros se incluyen: los ingresos tributarios e ingresos no tributarios, exceptuando las transferencias del nivel nacional y las rentas provenientes de convenios. Como gastos corrientes se suman las erogaciones por: servicios personales, gastos generales, transferencias e intereses de la deuda.

Según los datos contenidos en la **Tabla No. 117**, las vigencias fiscales analizadas no presentan déficit corriente a excepción de 2011.

Por lo expuesto en el análisis financiero anterior el Municipio de Funes está obligado a optimizar la gestión administrativa y fiscal involucrando parámetros de eficiencia, eficacia y economía acordes a las exigencias del actual proceso de modernización y descentralización de los Municipios Colombianos.

### **35. PLAN DE INVERSIONES**

El plan de inversiones es una herramienta de gran importancia dentro de la planeación, por cuanto posibilita determinar la viabilidad del Plan Estratégico de Desarrollo en función de las posibilidades reales del Municipio para financiar los diferentes proyectos identificados. A manera de información, en los apartes siguientes, se da a conocer las principales fuentes de financiación del plan.

#### **35.1. Fuentes de Financiamiento del Plan Estratégico de Desarrollo Municipal**

**35.2. Recursos Propios.** Los ingresos propios son aquellos que el Municipio está autorizado a cobrar dentro de su jurisdicción como son: predial, industria y comercio, tasas por venta de servicios, etc. En el Municipio de



**PLAN DE DESARROLLO MUNICIPAL 2012 – 2015**  
**“PROGRESO PARA MI CAMPO Y TRABAJO PARA MI PUEBLO”**

Funes todos los recursos captados por este concepto son destinados a la financiación de los gastos de funcionamiento.

No obstante y dadas las limitaciones económicas de la localidad, el Concejo Municipal está facultado a cobrar los impuestos que a continuación se relacionan y cuyo destino sería la financiación de obras de interés social.

**Estampilla Pro cultura:** La ley 397 de 1997, en su artículo 38, faculta a las Asambleas Departamentales y Concejos Municipales para crear una estampilla pro cultura con destino a la financiación de los planes regionales y locales de cultura.

**Estampillas Pro Anciano, se autoriza la creación de las estampillas para el beneficio de las personas de la tercera edad.**

**Contribución Especial de Seguridad.** En las leyes 104 de 1993 y 241 de 1995, se reglamenta la creación de esta contribución. El sujeto pasivo del impuesto es el contratante de obra pública. La tarifa corresponde al 5.0% del valor total del contrato.

**35.3. Transferencias.** El sistema de transferencias intergubernamentales se basa en el criterio, que la Nación tiene mayor capacidad de recaudo de impuestos; en consecuencia, en un proceso de descentralización de funciones, el desbalance o brecha fiscal entre ingresos y gastos de las Entidades Territoriales se compensa con transferencias del nivel nacional, las cuales deben guardar una relación directa con el costo de las obligaciones cedidas. Estas transferencias son: incondicionadas (automáticas) o condicionadas.



PLAN DE DESARROLLO MUNICIPAL 2012 – 2015  
“PROGRESO PARA MI CAMPO Y TRABAJO PARA MI PUEBLO”

**35.4. Transferencias Automáticas.** El Municipio de Funes percibe por este concepto la participación en el Sistema General de Participaciones S.G.P.

Participación en el S.G.P. es la fuente de financiación más importante de las competencias asumidas por las Entidades Territoriales en el proceso de descentralización (**Ley 715 de 2010**).

**35.4.1.1. Transferencias No Condicionadas.** Como transferencias no condicionadas están las del Sistema Nacional de Cofinanciación, el cual a través de los Fondos apoya a las Entidades Territoriales con recursos no reembolsables del Presupuesto Nacional la financiación parcial de proyectos.

**35.5. Crédito.** Las leyes 358 de 1997 y 80 de 1993 y el decreto 2681 de 1993 regulan las operaciones de crédito público interno de las Entidades Territoriales.

La participación de los recursos de crédito en la financiación de inversiones es muy importante para el Municipio de Funes, siempre y cuando las decisiones en este sentido no afectan la estabilidad financiera de la entidad. Lo importante en la utilización del crédito como alternativa de financiamiento es que el Municipio pueda generar fondos suficientes que le permitan atender el servicio de la deuda. Esta situación está determinada por su capacidad para generar ahorro.

**35.6. Recursos No Convencionales.** El señor Alcalde junto con su equipo de gobierno puede gestionar recursos complementarios, así:



PLAN DE DESARROLLO MUNICIPAL 2012 – 2015  
“PROGRESO PARA MI CAMPO Y TRABAJO PARA MI PUEBLO”

### **35.7. Cooperación Técnica Internacional**

Dentro de los recursos y apoyos de cooperación internacional se encuentran los de transferencias de tecnología, capacitación, asistencia técnica y ayudas financieras para proyectos específicos.

La forma de acceder a este tipo de recursos es mediante la presentación de proyectos debidamente formulados y que contribuyan al logro de los objetivos de desarrollo. La presentación de solicitudes debe hacerse al Departamento Nacional de Planeación, División Especial de Cooperación Técnica Internacional. Por este conducto se puede acceder entre otros a los siguientes programas: Ciencias y Tecnología, Integración y Desarrollo Comunitaria, Vivienda, Desarrollo Urbano, Salud y Sanidad, Educación, Arte y Cultura, Deporte y Recreación, Recursos Naturales Renovables, Agropecuario, Medio Ambiente, Energía, Comunicaciones y Transporte.

#### **35.7.1.1. Fondo Financiero de Proyectos de Desarrollo – FONADE.**

Es una empresa industrial y comercial del Estado, que financia estudios de pre inversión de proyectos de desarrollo, mediante la contratación de servicios de consulta. Las condiciones de financiamiento son plazos de amortización hasta de 6 años y comisión de la administración financiera del 1.0% sobre el valor del crédito.

FONADE fomenta la pre inversión mediante el otorgamiento de recursos no reembolsables para financiar contratos de consultoría, actividades de ciencia y tecnología y proyectos de importancia para los Municipios de menor capacidad de gestión. Las áreas financiadas bajo esta figura son: vías, energía, acueducto y alcantarillado, vivienda, equipamiento urbano, telecomunicaciones, educación, salud, recreación, seguridad social, medio ambiente, planes de desarrollo, gestión de proyectos y desarrollo institucional.



PLAN DE DESARROLLO MUNICIPAL 2012 – 2015  
“PROGRESO PARA MI CAMPO Y TRABAJO PARA MI PUEBLO”

**35.7.1.2. Recursos de la Comunidad**

Los recursos de la comunidad se pueden expresar en aportes a obras en dinero, en trabajo y en congestión.

**35.7.1.3. Apoyo del Sector Institucional**

Gremios, universidades, asociaciones, ONGs, apoyo departamental.

**35.7.1.4. Recursos de Fundaciones de Desarrollo Social**

Que apoyan programas de lucha contra la pobreza, ayuda a grupos vulnerables, generación de empleo, etc.

**35.8. POTENCIAL FINANCIERO DEL MUNICIPIO**

Para determinar el potencial financiero del Municipio se requiere proyectar las finanzas para el periodo de gobierno 2012 – 2015. Los aspectos que se consideran en el estimativo del potencial son:

- ✓ Proyección de Ingresos propios
- ✓ Proyección de las Transferencias de la Nación
- ✓ Proyección de los Gastos de Funcionamiento
- ✓ Proyección de los Servicios de la deuda contratada
- ✓ Cálculo de la capacidad de endeudamiento
- ✓ Estimativo de los recursos de cofinanciación



PLAN DE DESARROLLO MUNICIPAL 2012 – 2015  
“PROGRESO PARA MI CAMPO Y TRABAJO PARA MI PUEBLO”

**35.8.1. Proyección de Ingresos Propios, Transferencias de la Nación, Gastos de Funcionamiento y Servicio de la Deuda.**

Las proyecciones financieras sirven para estimar el comportamiento futuro de las distintas fuentes de recursos del Municipio.

La proyección de ingresos y gastos se realizó en función de su comportamiento histórico. El análisis de las ejecuciones en términos reales evita sobreestimaciones en el presupuesto que afectarían el proceso de ejecución del Plan Estratégico de Desarrollo.

Para las proyecciones se utilizaron dos métodos de acuerdo al comportamiento experimentado por los ítems del presupuesto.

La proyección para los rubros que presentan un comportamiento histórico regular se realizó con base en la tasa de crecimiento anual, cuya fórmula es la siguiente.

$$T_c = n-1 \sqrt{\frac{X_2}{X_1} - 1}$$

Donde

X2 = valor del último año de la serie (2011)



PLAN DE DESARROLLO MUNICIPAL 2012 – 2015  
“PROGRESO PARA MI CAMPO Y TRABAJO PARA MI PUEBLO”

X1 = valor del año base de la serie (2009)

n = Número de Periodos

**Proyección:**  $X2 \times (1+Tc) = Rn+1$

**Ver Tabla No. 118**, se registran las proyecciones financieras de las ejecuciones hasta el año 2007 tanto de los ingresos como de los egresos del municipio.

La participación en el S.G.P. se estima en \$2.145.986.508,15 para el periodo 2004. **La Tabla 119**, registra los montos para cada uno de los sectores sociales, cálculos efectuados con base en la participación establecida por la Ley 715 de 2.001. Para el análisis financiero del Plan Estratégico de Desarrollo se tomó el 100% de las transferencias proyectadas.

### **35.8.2. Capacidad de Endeudamiento.**

Según la Ley 358 de 1997 se define como capacidad de pago el flujo mínimo de ahorro operacional que permite efectuar cumplidamente el servicio de la deuda en todos los años, dejando un remanente para financiar inversiones. La ley presume que existe capacidad de pago cuando los intereses de la deuda al momento de celebrar una nueva operación de crédito no supera el 40% del ahorro operacional.

Se entiende por ahorro operacional (AO) a la suma de : Ingresos Corrientes (Tributarios, No Tributarios, Regalías y Compensaciones monetarias efectivamente recibidas, transferencias Nacionales y participación en las rentas de la



PLAN DE DESARROLLO MUNICIPAL 2012 – 2015  
“PROGRESO PARA MI CAMPO Y TRABAJO PARA MI PUEBLO”

Nación) + Recursos del Balance + Rendimientos Financieros – Gastos de Funcionamientos – Transferencias Pagadas – Salarios, Honorarios, Prestaciones, Seguridad Social, presupuestados como inversión.

Dentro de la capacidad de endeudamiento es primordial determinar el estado de la deuda de las anteriores administraciones. En este sentido el Municipio de Funes tiene contratados 2 créditos con el Banco Ganadero destinados a Construcción del Parque Municipal Primera Etapa. En la **Tabla No. 120** se registra todos los créditos, montos, intereses pagados y saldos de la deuda pública a 31 de Diciembre del 2011 del municipio de Funes, ha demostrando capacidad de endeudamiento como lo hace notar en la información contenida en la **Tabla No. 121**.

Los resultados son satisfactorios puesto que el municipio se encuentra en SEMAFORO VERDE.

### 36. PLAN DE ACCION

El Plan de Acción concibe las directrices generales que orientan al ejecutivo Municipal y al equipo de gobierno para materializar los objetivos propuestos. Las soluciones planteadas a la problemática detectada en el diagnostico estarán supeditadas a la capacidad técnica, administrativa y financiera del Municipio; la cooperación de la comunidad junto con la voluntad política del Alcalde serán aditivos adicionales para desarrollar una gestión social de importante trascendencia.

La gestión ante los fondos de Cofinanciación, ante las entidades oficiales y privadas y fundamentalmente ante Entidades de Cooperación Internacional son estrategias determinantes para la cristalización de varios de los proyectos de impacto social considerados.



PLAN DE DESARROLLO MUNICIPAL 2012 – 2015  
“PROGRESO PARA MI CAMPO Y TRABAJO PARA MI PUEBLO”

En suma el plan de acción contempla los objetivos propuestos por sector, las metas que se pretenden alcanzar en términos cuantitativos, se formulan estrategias que permitan potenciar los recursos existentes, se definen las acciones conducentes a resolver la problemática detectada, se plantea el impacto esperado por acción y se determinan los responsables de la misma.

### 36.1. FINANCIACION DEL PLAN 2012 – 2015

Con base en el programa de Gobierno del señor Alcalde y la priorización de proyectos en los talleres participativos, El Plan de Inversiones para el periodo 2012 – 2015 contempla recursos por un valor total equivalente a \$17,312,563,671.0158, incluyendo en este monto los valores correspondientes a: Educación, Salud, Agua potable y Saneamiento Básico Propósito General; dentro de este sector se encuentran: Arte y Cultura, Recreación y Deporte y en Otros Sectores que incluye vivienda , electrificación, desarrollo institucional, Participación Comunitaria y otros proyectos de interés para nuestro municipio **Ver Tabla No. 122**

A través de estas expectativas de inversión se cubren los espacios de apoyo, dependiendo de la gestión mancomunada entre Alcalde, Concejo Municipal, CMP, Ciudadanía y en general los sectores institucionales de Funes.

Con relación a los recursos de la participación de educación se debe tener en cuenta que el esquema actual de financiamiento de la educación, libera en los departamentos los recursos propios, que estos destinaban al pago de docentes, directivos docentes y administrativos que laboran en las instituciones educativas, dichos recursos podrán destinarse a la financiación de las obligaciones de deuda; o sea que los recursos para financiar la prestación del servicio educativo como es el pago de docentes, directivos docentes y administrativos de las instituciones educativas, las contribuciones inherentes a la nómina (aportes parafiscales) y sus prestaciones sociales. Los aportes patronales de los docentes deben ser incorporados sin situación de fondos al presupuesto municipal ya que



**PLAN DE DESARROLLO MUNICIPAL 2012 – 2015**  
**“PROGRESO PARA MI CAMPO Y TRABAJO PARA MI PUEBLO”**

serán girados directamente desde la Nación al Fondo de Prestaciones Sociales del Magisterio; el pago de las deudas laborales que se tengan de enero de 2011 a la fecha. Los aportes patronales de los docentes de planta que se encuentren vinculados a un fondo diferente al Fondo Nacional del Magisterio, no llegan a las arcas de la Alcaldía Municipal. Los recursos que si entran al Municipio son únicamente lo concerniente a la calidad educativa, los cuales deben ser designados a infraestructura, mantenimiento y pago de servicios públicos de las instituciones educativas , provisión de la canasta educativa, y todo lo concerniente a evaluar, promover y mejorar la calidad educativa.

Sobre la posibilidad de pignorar los recursos y cubrir el servicio de la deuda a futuro, con recursos del Sistema General de Participaciones, se debe precisar que esta opción solo está autorizada en el caso de la Participación de Agua Potable y Saneamiento Básico y Propósito General siendo estos los únicos sujetos de pignoración.

La ley 715 de 2001 ha sido expresa al prohibir que los recursos de la Participación de Educación sean pignorados a futuro, tampoco podrán ser objeto de embargo, titularización o cualquier otra clase de disposición financiera.

En conclusión el municipio es viable financieramente para lograr el cometido del plan de desarrollo 2012 – 2015.

## **37. MATRICES ANALISIS FINANCIERO**

## **38. PLAN PLURIANUAL DE INVERSIONES**



PLAN DE DESARROLLO MUNICIPAL 2012 – 2015  
“PROGRESO PARA MI CAMPO Y TRABAJO PARA MI PUEBLO”

## 39. MONITOREO, SEGUIMIENTO Y EVALUACION DEL PLAN DE DESARROLLO

El monitoreo del PDM, permite al gobierno municipal y a la ciudadanía conocer el avance en la implementación de los programas y sus metas, lo que posibilita mejorar la efectividad y eficiencia de la Política municipal. El Seguimiento del plan de desarrollo se desarrolla en el marco del Sistema Nacional de Evaluación de Gestión y Resultados y su estrategia

Para construir y monitorear planes de desarrollo a nivel municipal.

Los resultados del monitoreo del Plan de Desarrollo serán reportados periódicamente al consejo de gobierno, consejo territorial de planeación, al Concejo municipal, a las entidades departamentales y nacionales que desarrollan sus actividades en el municipio y a la comunidad del municipio de Funes, en la vía de promover una cultura de rendición de cuentas de la administración, una cultura información pública y de gestión orientada a resultados.

El esquema de monitoreo del plan de desarrollo se estructura en tres niveles, un nivel estratégico en el cual el gobierno municipal monitorea sus prioridades de gobierno y que su ejecución corresponde a más de una dependencia o secretaria. En un segundo nivel se monitorean los indicadores sectoriales cuya ejecución corresponde a una dependencia o secretaria en particular, lo que permitir monitorear el avance de las responsabilidades asignadas a cada una de ellas. Y en un tercer nivel los indicadores de gestión que permiten establecer el desempeño de las secretarías o dependencias municipales, su eficiencia y mejoramiento en función de las metas sectoriales o estratégicas.

La construcción del componente de seguimiento tuvo como referencia las cadenas de valor, elaboradas para cada uno de los programas, en ellas se estableció la manera en que se articulan los distintos momentos de la política



**PLAN DE DESARROLLO MUNICIPAL 2012 – 2015**  
**“PROGRESO PARA MI CAMPO Y TRABAJO PARA MI PUEBLO”**

pública local, para alcanzar las metas propuestas, que a su vez están alineadas con las tres prioridades del gobierno nacional relacionadas con: menos pobreza, más empleo y más seguridad.

En este capítulo, incluye los programas, indicadores priorizados, líneas de base y metas para el cuatrienio, que se consolidan en lo que se conoce como tablero de control.

El monitoreo al Plan de Desarrollo, será una tarea prioritaria para el gobierno municipal de Funes, por la importancia que reviste en el tema de transparencia, rendición pública de cuentas e información ciudadana, en este sentido se propenderá por la realización de rutinas de consejo de gobierno para proceder al análisis periódico, en los que se establecerá el estado de avance de las metas prioritarias, sectoriales y de gestión.

Los indicadores tendrán seguimiento bajo la responsabilidad de cada uno de los secretarios o secretarias y jefes de dependencia de acuerdo a los planes asignados, en la medida en que se dé cumplimiento a las metas y serán consolidados por la secretaria de planeación en el tablero de control.

La información para el proceso de seguimiento será suministrada durante el primer año en plantillas tipo Excel, en formatos matriciales en los que se alimentará el tablero de control, para el segundo tercer y cuarto año de gobierno, se establecerá la posibilidad de disponer de herramientas tecnológicas o aplicativos más desarrollados que sirvan de apoyo al proceso de monitoreo del Plan. El presente sistema de evaluación y monitoreo del Plan es gracias a los aportes de un profesional, delegado del Departamento Nacional de Planeación. Este proceso requiere de capacitación e inducción a los funcionarios de la administración.

**Tabla No. \_\_\_\_\_ Tablero de Control**

PROGRAMA	OBJETIVO DE RESULTADO	META DE RESULTADO	INDICADOR DE RESULTADO	OBJETIVO DE PRODUCTO	METAS DE PRODUCTO	INDICADOR DE PRODUCTO	FUENTE	RESPONSABLE	DISTRIBUCIÓN DEL CUMPLIMIENTO DE LA META EN EL PERÍODO DE GOBIERNO	AVANCE
----------	-----------------------	-------------------	------------------------	----------------------	-------------------	-----------------------	--------	-------------	--------------------------------------------------------------------	--------



**PLAN DE DESARROLLO MUNICIPAL 2012 – 2015**  
**“PROGRESO PARA MI CAMPO Y TRABAJO PARA MI PUEBLO”**

			Nombre del indicador	Línea de Base a 31/12/2011			Nombre del indicador	Línea de Base a 31/12/2011			META 2012	META 2013	META 2014	META 2015	
--	--	--	----------------------	----------------------------	--	--	----------------------	----------------------------	--	--	-----------	-----------	-----------	-----------	--

FUENTE: DNP. Y ESTA INVESTIGACIÓN.



**PLAN DE DESARROLLO MUNICIPAL 2012 – 2015**  
**“PROGRESO PARA MI CAMPO Y TRABAJO PARA MI PUEBLO”**

## **40. ANEXOS**

Anexo No. 1. Fotografías de encuentros y participación ciudadana en el proceso de formulación del Plan de Desarrollo 2012 – 2015

Anexo No. 2. Listado de asistencia de los encuentros comunitarios en los corregimientos del municipio de Funes para la formulación del Plan de desarrollo 2012 – 2015.

Anexo No. 3 decreto de actualización del Consejo Territorial de Planeación.

Anexo No. 4 acta CTP.