

**ALCALDIA DE SAN SEBASTIÁN DE MARIQUITA  
GRUPO INTERDISCIPLINARIO PLAN DE ORDENAMIENTO  
TERRITORIAL**

---



**TABLA DE CONTENIDO**

**ALCALDIA DE SAN SEBASTIÁN DE MARIQUITA  
GRUPO INTERDISCIPLINARIO PLAN DE ORDENAMIENTO  
TERRITORIAL**

---



<b>1. DIAGNOSTICO DE LOS SERVICIOS PUBLICOS A NIVEL RURAL</b>	<b>16</b>
<b>1.1. DIAGNOSTICO SERVICIOS PUBLICOS ZONA FUNCIONAL N.1</b>	<b>16</b>
<b>1.1.1. SERVICIO DE ENERGIA</b>	<b>16</b>
<b>1.1.2. SERVICIO DE ACUEDUCTO</b>	<b>17</b>
<b>1.1.3. SEVICIO DE ALCANTARILLADO</b>	<b>17</b>
<b>1.1.4. MANEJO DE BASURAS</b>	<b>18</b>
<b>1.2. DIAGNOSTICO SERVICIOS PUBLICOS ZONA FUNCIONAL N.2</b>	<b>18</b>
<b>1.2.1. SERVICIO DE ENERGIA</b>	<b>19</b>
<b>1.2.2. SERVICIO DE ACUEDUCTO</b>	<b>19</b>
<b>1.2.3. SEVICIO DE ALCANTARILLADO</b>	<b>20</b>
<b>1.2.4. MANEJO DE BASURAS</b>	<b>20</b>
<b>1.3. DIAGNOSTICO SERVICIOS PUBLICOS ZONA FUNCIONAL N.3</b>	<b>21</b>
<b>1.3.1. SERVICIO DE ENERGIA</b>	<b>21</b>
<b>1.3.2. SERVICIO DE ACUEDUCTO</b>	<b>22</b>
<b>1.3.3. SEVICIO DE ALCANTARILLADO</b>	<b>22</b>
<b>1.3.4. MANEJO DE BASURAS</b>	<b>23</b>
<b>1.4. DIAGNOSTICO SERVICIOS PUBLICOS ZONA FUNCIONAL N.4</b>	<b>23</b>
<b>1.4.1. SERVICIO DE ENERGIA</b>	<b>24</b>
<b>1.4.2. SERVICIO DE ACUEDUCTO</b>	<b>24</b>
<b>1.4.3. SEVICIO DE ALCANTARILLADO</b>	<b>25</b>
<b>1.4.4. MANEJO DE BASURAS</b>	<b>25</b>

ALCALDIA DE SAN SEBASTIÁN DE MARIQUITA  
GRUPO INTERDISCIPLINARIO PLAN DE ORDENAMIENTO  
TERRITORIAL

---



<b>1.5. DIAGNOSTICO SERVICIOS PUBLICOS ZONA FUNCIONAL N.5</b>	<b>25</b>
<b>1.5.1. SERVICIO DE ENERGIA</b>	<b>26</b>
<b>1.5.2. SERVICIO DE ACUEDUCTO</b>	<b>26</b>
<b>1.5.3. SEVICIO DE ALCANTARILLADO</b>	<b>26</b>
<b>1.5.4. MANEJO DE BASURAS</b>	<b>27</b>
<b>1.6. DIAGNOSTICO SERVICIOS PUBLICOS ZONA FUNCIONAL N.6</b>	<b>27</b>
<b>1.6.1. SERVICIO DE ENERGIA</b>	<b>27</b>
<b>1.6.2. SERVICIO DE ACUEDUCTO</b>	<b>28</b>
<b>1.6.3. SEVICIO DE ALCANTARILLADO</b>	<b>28</b>
<b>1.6.4. MANEJO DE BASURAS</b>	<b>29</b>
<b>1.7. DIAGNOSTICO SERVICIOS PUBLICOS ZONA FUNCIONAL N.7</b>	<b>29</b>
<b>1.7.1. SERVICIO DE ENERGIA</b>	<b>30</b>
<b>1.7.2. SERVICIO DE ACUEDUCTO</b>	<b>30</b>
<b>1.7.3. SEVICIO DE ALCANTARILLADO</b>	<b>31</b>
<b>1.7.4. MANEJO DE BASURAS</b>	<b>31</b>
<b>1.8. DIAGNOSTICO SERVICIOS PUBLICOS ZONA FUNCIONAL N.8</b>	<b>32</b>
<b>1.8.1. SERVICIO DE ENERGIA</b>	<b>32</b>
<b>1.8.2. SERVICIO DE ACUEDUCTO</b>	<b>33</b>
<b>1.8.3. SEVICIO DE ALCANTARILLADO</b>	<b>33</b>
<b>1.8.4. MANEJO DE BASURAS</b>	<b>34</b>
<b>1.9. DIAGNOSTICO SERVICIOS PUBLICOS ZONA FUNCIONAL N.9</b>	<b>34</b>
<b>1.9.1. SERVICIO DE ENERGIA</b>	<b>35</b>
<b>1.9.2. SERVICIO DE ACUEDUCTO</b>	<b>35</b>
<b>1.9.3. SEVICIO DE ALCANTARILLADO</b>	<b>35</b>

ALCALDIA DE SAN SEBASTIÁN DE MARIQUITA  
GRUPO INTERDISCIPLINARIO PLAN DE ORDENAMIENTO  
TERRITORIAL

---



1.9.4. MANEJO DE BASURAS	36
2. ANALISIS DE ACUEDUCTOS VEREDALES	36
2.1. ACUEDUCTO VEREDA ALBANIA	36
2.2. ACUEDUCTO VEREDA EL HATILLO	37
2.3. ACUEDUCTO VEREDA SAN DIEGO ALTO	37
2.4. ACUEDUCTO VEREDA SAN DIEGO BAJO	37
2.5. ACUEDUCTO VEREDA LA GUARDIA	38
2.6. ACUEDUCTO VEREDA PUEBLO NUEVO	38
2.7. ACUEDUCTO VEREDA LA PARROQUIA	39
2.8. ACUEDUCTO VEREDA EL MERCADO	39
2.9. ACUEDUCTO GIGANTE	40
2.10. ACUEDUCTO VEREDA LA MESA	40
2.11. ACUEDUCTO VEREDA CAMELIAS	40
2.12. ACUEDUCTO VEREDA PITALITO	41
2.13. ACUEDUCTO BARRIO TURBAY	41
3. INFRAESTRUCTURA DE TRANSPORTE	42
4. VIAS Y TRANSPORTE	42
4.1 SISTEMA AEREO - AEROPUERTO JOSE CELESTINO MUTIS	42
4.2. SISTEMA FERREO	43
4.3. SISTEMA VIAL AUTOMOTOR	43
4.3.1. SISTEMA VIAL PRIMARIO	43
4.3.2. SISTEMA VIAL SECUNDARIO	43
4.3.3. SISTEMA VIAL TERCARIO	44
4.4. COSTOS DE MOVILIZACION	46

**ALCALDIA DE SAN SEBASTIÁN DE MARIQUITA**  
**GRUPO INTERDISCIPLINARIO PLAN DE ORDENAMIENTO**  
**TERRITORIAL**

---



<b>5. TELEFONIA RURAL</b>	<b>49</b>
<b>6. CENTROS EDUCATIVOS</b>	<b>50</b>
<b>6.1 ZONA FUNCIONAL I</b>	<b>50</b>
<b>6.1.1. ESCULA TODOS LOS SANTOS</b>	<b>50</b>
<b>6.1.2. ESCULA EL HATILLO</b>	<b>50</b>
<b>6.1.3. CENTRO EDUCATIVO DE LAS CAMELIAS</b>	<b>51</b>
<b>6.2. ZONA FUNCIONAL II</b>	<b>51</b>
<b>6.2.1. ESCUELA LA PARROQUIA</b>	<b>51</b>
<b>6.2.2. ESCULA EL CARIÑO</b>	<b>51</b>
<b>6.2.3. ESCULA EL MERCADO</b>	<b>51</b>
<b>6.2.4. ESCULA LAS LOMAS</b>	<b>52</b>
<b>6.2.5. ESCUELA CAMPOALEGRE</b>	<b>52</b>
<b>6.3. ZONA FUNCIONAL III</b>	<b>52</b>
<b>6.3.1. ESCULA SAN DIEGO</b>	<b>52</b>
<b>6.3.2. ESCULA SAN JERONIMO</b>	<b>52</b>
<b>6.3.3. CENTRO EDUCATIVO RESURGIR BUENAVISTA</b>	<b>53</b>
<b>6.4. ZONA FUNCIONAL IV</b>	<b>53</b>
<b>6.4.1. ESCUELA GUILLERMO ROLDAN</b>	<b>53</b>
<b>6.5. ZONA FUNCIONAL V</b>	<b>53</b>

**ALCALDIA DE SAN SEBASTIÁN DE MARIQUITA  
GRUPO INTERDISCIPLINARIO PLAN DE ORDENAMIENTO  
TERRITORIAL**

---



<b>6.5.1. ESCUELA ALEJANDRO GALINDO</b>	<b>53</b>
<b>6.6. ZONA FUNCIONAL VI</b>	<b>54</b>
<b>6.6.1. ESCUELA PIEDRAS NEGRAS</b>	<b>54</b>
<b>6.6.2. ESCUELA EL POMO</b>	<b>54</b>
<b>6.6.3. ESCUELA CARRIZALES</b>	<b>54</b>
<b>6.6.4. CENTRO EDUCATIVO LA CABAÑA</b>	<b>54</b>
<b>6.7. ZONA FUNCIONAL VII</b>	<b>55</b>
<b>6.7.1. ESCUELA SAN VICENTE</b>	<b>55</b>
<b>6.7.2. ESCUELA EL PEDREGAL</b>	<b>55</b>
<b>6.7.3. ESCULA ALTO RICO</b>	<b>55</b>
<b>6.7.4. CENTRO EDUCATIVO ORTA</b>	<b>55</b>
<b>6.7.5. ESCULA LA MESA</b>	<b>56</b>
<b>6.7.6. ESCULA BORDE MEDINA</b>	<b>56</b>
<b>6.7.7. ESCUELA CERRO GORDO</b>	<b>56</b>
<b>6.8. ZONA FUNCIONAL VIII</b>	<b>56</b>
<b>6.8.1. ESCULA PUEBLO NUEVO</b>	<b>56</b>
<b>6.8.2. ESCUELA SAN ANDRES</b>	<b>57</b>
<b>6.8.3. ESCUELA MAL PASO</b>	<b>57</b>
<b>6.8.4. ESCUELA FLORAZUL</b>	<b>57</b>

ALCALDIA DE SAN SEBASTIÁN DE MARIQUITA  
GRUPO INTERDISCIPLINARIO PLAN DE ORDENAMIENTO  
TERRITORIAL

---



<b>6.8.5. ESCUELA QUEBRADA HONDA</b>	<b>57</b>
<b>6.9. ZONA FUNCIONAL IX</b>	<b>58</b>
<b>6.9.1. CENTRO EDUCATIVO ALBANIA</b>	<b>58</b>
<b>6.9.2. ESCUELA PUERTO NEGRO</b>	<b>58</b>
<b>7. PUESTOS DE SALUD RURAL</b>	<b>61</b>
<b>8. ESCENARIOS DEPORTIVOS RURALES</b>	<b>62</b>
<b>8.1. ZONA I</b>	<b>62</b>
<b>8.1.1. VEREDA CAMELIAS</b>	<b>62</b>
<b>8.1.2. VEREDA LA CABAÑA</b>	<b>62</b>
<b>8.2. ZONA III</b>	<b>62</b>
<b>8.2.1. VEREDA SAN JERONIMO</b>	<b>62</b>
<b>8.2.2. VEREDA SAN JUAN</b>	<b>62</b>
<b>8.3. ZONA VI</b>	<b>62</b>
<b>8.3.1. VEREDA LA CABAÑA</b>	<b>62</b>
<b>8.4. ZONA IX</b>	<b>62</b>
<b>8.4.1. VEREDA ALBANIA</b>	<b>62</b>
<b>9. VIVIENDA SECTOR RURAL</b>	<b>64</b>
<b>9.1. ZONA I</b>	<b>64</b>
<b>9.1.1. VEREDA TODOS LOS SANTOS</b>	<b>64</b>

ALCALDIA DE SAN SEBASTIÁN DE MARIQUITA  
GRUPO INTERDISCIPLINARIO PLAN DE ORDENAMIENTO  
TERRITORIAL

---



9.1.2. VEREDA PITALITO	64
9.2.3. VEREDA LAS MARIAS	64
9.2.4. VEREDA EL HATILLO	64
9.2.5. VEREDA LAS CAMELIAS	65
9.2. ZONA RURAL II	65
9.2.1. VEREDA EL MERCADO	65
9.2.2. VEREDA EL SILECIO	65
9.2.3. VEREDA FATIMA	66
9.2.4. VEREDA EL CARIÑO	66
9.2.5. VEREDA LA PARROQUIA	66
9.2.6. VEREDA LAS LOMAS	66
9.3. ZONA III	67
9.3.1. VEREDA SAN JUAN	67
9.3.2. VEREDA SAN JERONIMO	67
9.3.3. VEREDA SAN DIEGO ALTO	67
9.3.4. VEREDA SAN DIEGO BAJO	67
9.4. ZONA IV	68
9.4.1. VEREDA EL RODEO	68
9.4.2. VEREDA EL CAUCHO	68



ALCALDIA DE SAN SEBASTIÁN DE MARIQUITA  
GRUPO INTERDISCIPLINARIO PLAN DE ORDENAMIENTO  
TERRITORIAL

---



<b>9.4.2. VEREDA PANTANO GRANDE</b>	<b>68</b>
<b>9.4.4. VEREDA LA GUARDIA</b>	<b>68</b>
<b>9.5. ZONA V</b>	<b>69</b>
<b>9.5.1 VEREDA EL RANO</b>	<b>69</b>
<b>9.5.2. VEREDA SAN ANTONIO</b>	<b>69</b>
<b>9.6. ZONA VI</b>	<b>70</b>
<b>9.6.1. VEREDA CARRIZALES</b>	<b>70</b>
<b>9.6.2. VEREDA EL POMO</b>	<b>70</b>
<b>9.6.3. VEREDA PIEDRAS NEGRAS</b>	<b>70</b>
<b>9.6.4. VEREDA LA CABAÑA</b>	<b>70</b>
<b>9.7. ZONA VII</b>	<b>71</b>
<b>9.7.1. VEREDA ORTA</b>	<b>71</b>
<b>9.7.2. VEREDA LA MESA</b>	<b>71</b>
<b>9.7.3. VEREDA MEDINA</b>	<b>71</b>
<b>9.7.4. VEREDA ALTO RICO</b>	<b>71</b>
<b>9.7.5. VEREDA CERRO GORDO</b>	<b>71</b>
<b>9.7.6. VEREDA GUACAS SAN VICENTE</b>	<b>71</b>
<b>9.7.7. VEREDA EL PORVENIR</b>	<b>72</b>
<b>9.8. ZONA VIII</b>	<b>72</b>

ALCALDIA DE SAN SEBASTIÁN DE MARIQUITA  
GRUPO INTERDISCIPLINARIO PLAN DE ORDENAMIENTO  
TERRITORIAL

---



9.8.1. VEREDA PUEBLO NUEVO	72
9.8.2. VEREDA QUEBRADA HONDA	72
9.8.3. VEREDA MAL PASO	72
9.8.4. VEREDA SAN ANDRES	73
9.8.5. VEREDA FORAZUL	73
9.9. ZONA IX	73
9.9.1. VEREDA ALBANIA	73
9.9.2. VEREDA MALABAR ALTO	74
9.9.3. MALABAR BAJO	74
9.10. CARACTERISTICAS DE LAS VIVIENDAS ZONA RURAL	75
10. CENTROS POBLADOS	76
10.1 CENTRO POBLADO DE LA VEREDA ALBANIA	78
10.1.1. USOS DEL SUELO	78
10.1.2. SERVICIOS PUBLICOS	79
10.1.3. EQUIPAMIENTO	80
10.1.4. ESPACIO PUBLICO	81
10.1.5. INFRAESTRUCTURA VIAL	81
10.1.6. VIVIENDA	82
10.2. CENTRO POBLADO DE LA VEREDA LA PARROQUIA	84

**ALCALDIA DE SAN SEBASTIÁN DE MARIQUITA  
GRUPO INTERDISCIPLINARIO PLAN DE ORDENAMIENTO  
TERRITORIAL**

---



<b>10.2.1. SUELO</b>	<b>84</b>
<b>10.2.2. USOS DEL SUELO</b>	<b>84</b>
<b>10.2.3. SERVICIOS PUBLICOS</b>	<b>85</b>
<b>10.2.4. EQUIPAMIENTO</b>	<b>86</b>
<b>10.2.5. ESPACIO PUBLICO</b>	<b>86</b>
<b>10.2.6. INFRAESTRUCTURA VIAL</b>	<b>87</b>
<b>10.2.7. VIVIENDA</b>	<b>87</b>
<b>10.3. CENTRO POBLADO DE LA VEREDA LA CABAÑA</b>	<b>89</b>
<b>10.3.1. SUELO</b>	<b>89</b>
<b>10.3.2. USOS DEL SUELO</b>	<b>89</b>
<b>10.3.3. SERVICIOS PUBLICOS</b>	<b>90</b>
<b>10.3.4. EQUIPAMIENTO</b>	<b>90</b>
<b>10.3.5. ESPACIO PUBLICO</b>	<b>91</b>
<b>10.3.6. INFRAESTRUCTURA VIAL</b>	<b>92</b>
<b>10.3.7. VIVIENDA</b>	<b>92</b>
<b>10.4. CENTRO POBLADO DE LA VEREDA EL HATILLO</b>	<b>94</b>
<b>10.4.1. SUELO</b>	<b>94</b>
<b>10.4.2. USOS DEL SUELO</b>	<b>94</b>
<b>10.4.3. SERVICIOS PUBLICOS</b>	<b>95</b>

**ALCALDIA DE SAN SEBASTIÁN DE MARIQUITA  
GRUPO INTERDISCIPLINARIO PLAN DE ORDENAMIENTO  
TERRITORIAL**

---



<b>10.4.4. EQUIPAMIENTO</b>	<b>96</b>
<b>10.4.5. ESPACIO PUBLICO</b>	<b>97</b>
<b>10.4.6. INFRAESTRUCTURA VIAL</b>	<b>97</b>
<b>10.4.7. VIVIENDA</b>	<b>98</b>
<b>10.5. CENTRO POBLADO DE LA VEREDA LAS CAMELIAS</b>	<b>100</b>
<b>10.5.1. SUELO</b>	<b>100</b>
<b>10.5.2. USOS DEL SUELO</b>	<b>100</b>
<b>10.5.3. SERVICIOS PUBLICOS</b>	<b>101</b>
<b>10.5.4. EQUIPAMIENTO</b>	<b>102</b>
<b>10.5.5. ESPACIO PUBLICO</b>	<b>102</b>
<b>10.5.6. INFRAESTRUCTURA VIAL</b>	<b>103</b>
<b>10.5.7. VIVIENDA</b>	<b>103</b>
<b>10.6. CENTRO POBLADO DE LA VEREDA LAS MARIAS</b>	<b>106</b>
<b>10.6.1. SUELO</b>	<b>106</b>
<b>10.6.2. USOS DEL SUELO</b>	<b>106</b>
<b>10.6.3. SERVICIOS PUBLICOS</b>	<b>107</b>
<b>10.6.4. EQUIPAMIENTO</b>	<b>107</b>
<b>10.6.5. ESPACIO PUBLICO</b>	<b>108</b>
<b>10.6.6. INFRAESTRUCTURA VIAL</b>	<b>108</b>

**ALCALDIA DE SAN SEBASTIÁN DE MARIQUITA  
GRUPO INTERDISCIPLINARIO PLAN DE ORDENAMIENTO  
TERRITORIAL**

---



<b>10.6.7. VIVIENDA</b>	<b>109</b>
<b>10.7. CENTRO POBLADO DE LA VEREDA LAS SAN DIEGO</b>	<b>111</b>
<b>10.7.2. USOS DEL SUELO</b>	<b>111</b>
<b>10.7.3. SERVICIOS PUBLICOS</b>	<b>112</b>
<b>10.7.4. EQUIPAMIENTO</b>	<b>112</b>
<b>10.7.5. ESPACIO PUBLICO</b>	<b>113</b>
<b>10.7.6. INFRAESTRUCTURA VIAL</b>	<b>113</b>
<b>10.7.7. VIVIENDA</b>	<b>114</b>
<b>10.8. CENTRO POBLADO (INVASION) EL RANO</b>	<b>116</b>

**ALCALDIA DE SAN SEBASTIÁN DE MARIQUITA  
GRUPO INTERDISCIPLINARIO PLAN DE ORDENAMIENTO  
TERRITORIAL**

---



**LISTA DE TABLAS**

<b>TABLA 1. DIAGNOSTICO SERVICIOS PUBLICOS ZONA FUNCIONAL 1</b>	<b>16</b>
<b>TABLA 2. DIAGNOSTICO SERVICIOS PUBLICOS ZONA FUNCIONAL 1</b>	<b>18</b>
<b>TABLA 3. DIAGNOSTICO SERVICIOS PUBLICOS ZONA FUNCIONAL 1</b>	<b>21</b>
<b>TABLA 4. DIAGNOSTICO SERVICIOS PUBLICOS ZONA FUNCIONAL 1</b>	<b>23</b>
<b>TABLA 5. DIAGNOSTICO SERVICIOS PUBLICOS ZONA FUNCIONAL 1</b>	<b>25</b>
<b>TABLA 6. DIAGNOSTICO SERVICIOS PUBLICOS ZONA FUNCIONAL 1</b>	<b>27</b>
<b>TABLA 7. DIAGNOSTICO SERVICIOS PUBLICOS ZONA FUNCIONAL 1</b>	<b>29</b>
<b>TABLA 8. DIAGNOSTICO SERVICIOS PUBLICOS ZONA FUNCIONAL 1</b>	<b>32</b>
<b>TABLA 9. DIAGNOSTICO SERVICIOS PUBLICOS ZONA FUNCIONAL 1</b>	<b>34</b>
<b>TABLA 10. INVENTARIO VIAL MUNICIPIO SAN SEBASTIAN MARQUITA</b>	<b>46</b>
<b>TABLA 11. COSTOS DE MOVILIZACION</b>	<b>47</b>
<b>TABLA 12. DOTACION PLANTA FISICA EN TES EDUCATIVOS RURAL</b>	<b>59</b>
<b>TABLA 13. DOTACION SANITARIA EN TES EDUCATIVOS RURALES</b>	<b>60</b>
<b>TABLA 14. ESCENARIOS DEPORTIVOS RURALES</b>	<b>63</b>
<b>TABLA 15. CARACTERISTICAS VIVIENDA ZONA FUNCIONAL I</b>	<b>65</b>
<b>TABLA 16. CARACTERISTICAS VIVIENDA ZONA FUNCIONAL II</b>	<b>66</b>

ALCALDIA DE SAN SEBASTIÁN DE MARIQUITA  
GRUPO INTERDISCIPLINARIO PLAN DE ORDENAMIENTO  
TERRITORIAL

---



<b>TABLA 17 CARACTERISTICAS VIVIENDA ZONA FUNCIONAL III</b>	<b>67</b>
<b>TABLA 18. CARACTERISTICAS VIVIENDA ZONA FUNCIONAL IV</b>	<b>69</b>
<b>TABLA 19. CARACTERISTICAS VIVIENDA ZONA FUNCIONAL V</b>	<b>69</b>
<b>TABLA 20. CARACTERISTICAS VIVIENDA ZONA FUNCIONAL VI</b>	<b>70</b>
<b>TABLA 21. CARACTERISTICAS VIVIENDA ZONA FUNCIONAL VII</b>	<b>72</b>
<b>TABLA 22. CARACTERISTICAS VIVIENDA ZONA FUNCIONAL VIII</b>	<b>73</b>
<b>TABLA 23. CARACTERISTICAS VIVIENDA ZONA FUNCIONAL IX</b>	<b>74</b>
<b>TABLA 24. CARACTERISTICAS VIVIENDA SECTOR RURAL</b>	<b>75</b>

**ALCALDIA DE SAN SEBASTIÁN DE MARIQUITA**  
**GRUPO INTERDISCIPLINARIO PLAN DE ORDENAMIENTO**  
**TERRITORIAL**



**1. DIAGNOSTICO DE LOS SERVICIOS PUBLICOS A NIVEL RURAL**

El siguiente es el análisis de los servicios públicos con que cuenta el sector rural en San Sebastián de Mariquita, esto se realiza con la división de zonas funcionales, que se crearon de acuerdo a la cercanía de cada vereda, tipos de cultivos y vías rurales que las unen.

**1.1 DIAGNOSTICO SERVICIOS PUBLICOS ZONA FUNCIONAL N.1**

**TABLA 1 DIAGNOSTICOS SERVICIOS PUBLICOS ZONA FUNCIONAL N.1**

VEREDA	ELECTRICIDAD		ACUEDUCTO		ALCANTARILLADO		TOTAL
	N.VIV	%	N.VIV	%	N.VIV	%	N.VIV
TODO LOSSANTOS	21	56.76%	10	27.03%	0	0.00%	37
PITALITO	68	80.95%	46	54.76%	0	0.00%	84
LASMARIAS	39	79.59%	43	87.76%	0	0.00%	49
EL HATILLO	80	77.67%	70	67.96%	0	0.00%	103
LASCAMELIAS	105	83.33%	126	100.00%	0	0.00%	126
<b>TOTAL</b>	<b>313</b>	<b>78.45%</b>	<b>295</b>	<b>73.93%</b>	<b>0</b>	<b>0.00%</b>	<b>399</b>

**1.1.1. SERVICIO DE ENERGIA**

**SERVICIO DE ENERGIA**

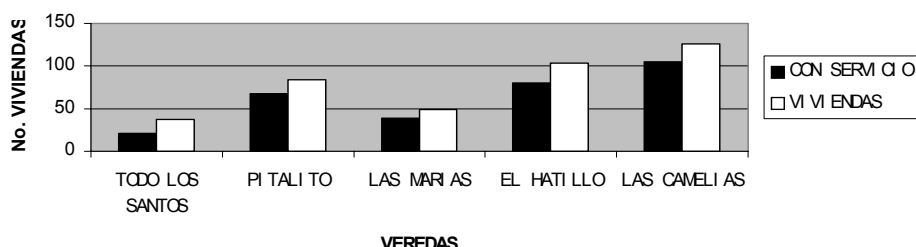

El servicio tiene una cobertura del 78.45%, lo que deduce que el servicio es bueno, en la vereda TODO LOS SANTOS se debe generar una mayor



ALCALDIA DE SAN SEBASTIÁN DE MARIQUITA  
GRUPO INTERDISCIPLINARIO PLAN DE ORDENAMIENTO  
TERRITORIAL



ampliación, debido a que su cubrimiento alcanza solo un nivel encima del 50.0%. La vereda con mayor cubrimiento es LAS CAMELIAS con una cobertura del 83.33%, que representa 105 viviendas de las 126 con que cuenta la vereda.

### 1.1.2. SERVICIO DE ACUEDUCTO

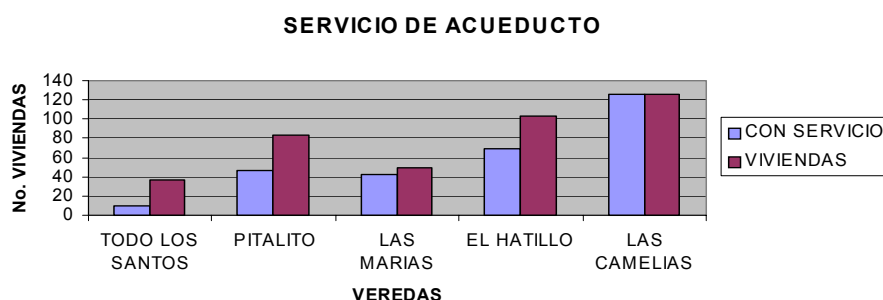

El suministro de agua se presta de una manera regular, ya que el vital líquido no tiene una buena cobertura en las veredas TODO LOS SANTOS, donde el porcentaje de cobertura apenas es de un 27.03% y en la vereda PITALITO donde la cobertura apenas sobrepasa la mitad ya que de sus 84 viviendas solo 46 cuentan con el servicio. El cubrimiento de este servicio en este sector funcional es de 73.93%, de un total de 399 viviendas 295 tienen suministro, se deben generar proyectos para estas dos veredas que permitan una mejora en el suministro de agua potable. En algunas veredas como TODO LOS SANTOS se tiene como solución aljibes que favorecen a 27 viviendas, sin que se tenga algún control en la potabilidad del líquido, también cuentan con aljibes las veredas PITALITO con 30, 6 en LAS MARIAS y 29 en EL HATILLO.

### 1.1.3. SERVICIO DE ALCANTARILLADO

Este servicio es nulo debido a que en ninguna de sus 5 veredas existe alguna solución con alcantarillado. Pero en algunas veredas si se tiene evacuación con sistemas de pozos sépticos, en las que se encuentran las siguientes soluciones:

**ALCALDIA DE SAN SEBASTIÁN DE MARIQUITA**  
**GRUPO INTERDISCIPLINARIO PLAN DE ORDENAMIENTO**  
**TERRITORIAL**



- TODO LOS SANTOS: Cuentan con 7 pozos sépticos.
- PITALITO: En esta vereda existen 20 pozos como solución de alcantarillado.
- LAS MARIAS: Poseen 39 pozos para alcantarillado.
- EL HATILLO: no existe información.
- CAMELIAS: tienen gran cantidad de pozos en total son 90.

**1.1.4. MANEJO DE BASURAS**

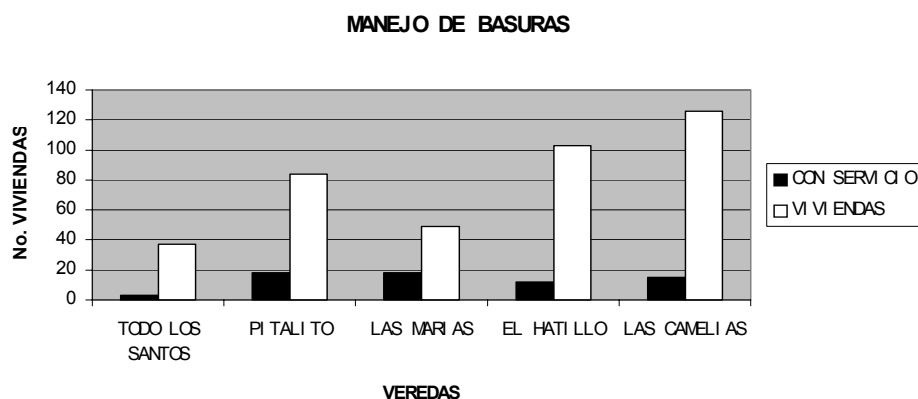

Para el manejo y control de las basuras a nivel rural se conocen los siguientes datos:

- TODO LOS SANTOS: En 3 viviendas se entierran las basuras, mientras que el resto lo hacen a campo abierto.
- PITALITO: Hacen manejo de basuras 18 familias, las restantes las botan a campo abierto.
- LAS MARIAS: En 18 viviendas realizan en manejo de basuras enterrándola, en las restantes se arrojan a campo abierto.
- EL HATILLO: Entierran las basuras en 12 viviendas, el resto lo hacen a campo abierto.
- CAMELIAS: En 15 viviendas entierran las basuras.

**1.2 DIAGNOSTICO SERVICIOS PUBLICOS ZONA FUNCIONAL N.2**

**TABLA 2. DIAGNOSTICO SERVICIOS PUBLICOS ZONA FUNCIONAL N. 2**

**ALCALDIA DE SAN SEBASTIÁN DE MARIQUITA**  
**GRUPO INTERDISCIPLINARIO PLAN DE ORDENAMIENTO**  
**TERRITORIAL**



VEREDA	ELECTRICIDAD		ACUEDUCTO		ALCANTARILLADO		TOTAL
	N.VIV	%	N.VIV	%	N.VIV	%	N.VIV
EL MERCADO	0	0.00%	52	100.00%	0	0.00%	52
EL SILENCIO	6	17.65%	11	32.35%	0	0.00%	34
FATIMA	22	100.00%	0	0.00%	0	0.00%	22
CARIAÑO	35	68.63%	0	0.00%	0	0.00%	51
PARROQUIA	94	94.95%	83	83.84%	0	0.00%	99
LAS LOMAS	61	92.42%	0	0.00%	0	0.00%	66
<b>TOTAL</b>	<b>218</b>	<b>67.28%</b>	<b>146</b>	<b>45.06%</b>	<b>0</b>	<b>0.00%</b>	<b>324</b>

### 1.2.1 SERVICIO DE ENERGIA

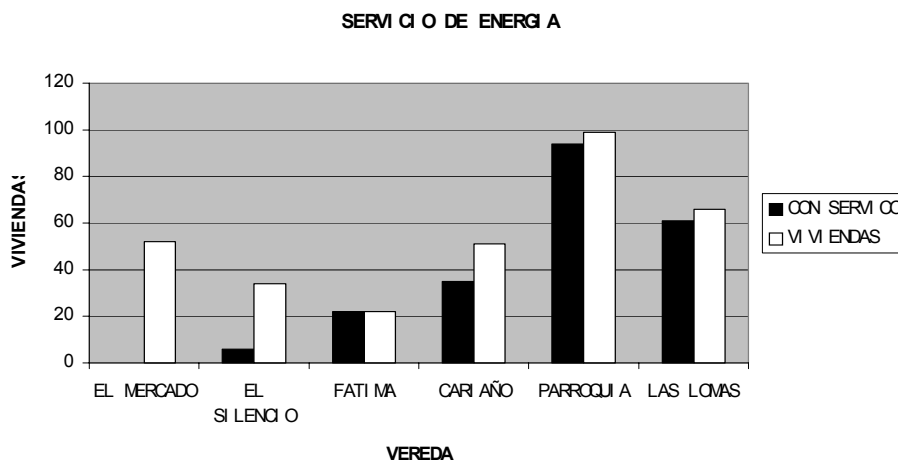

Tiene una cobertura de servicio del 67.28%, contando con buen servicio la vereda FATIMA, que cuenta con el servicio total en sus 22 viviendas, de esta misma forma las veredas LA PARROQUIA y LAS LOMAS, tienen buen servicio con 94.95% y 92.42% respectivamente, en el CARIAÑO y EL SILENCIO las coberturas son mínimas, se deben diseñar ampliaciones en el servicio para estas veredas, de igual manera es importante generar proyectos de electrificación para la vereda EL MERCADO que al parecer no cuenta con este servicio público, sus habitantes deben abastecerse con conexiones anti-técnicas que pueden generar problemas en el resto de los sistemas vecinos.



## 1.2.2 SERVICIO DE ACUEDUCTO

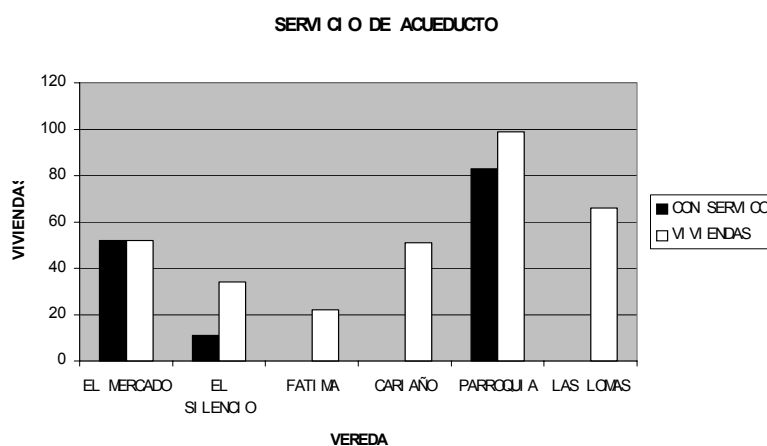

Su cobertura de servicio es mala no llega a la mitad, tal solo un 45.06% cuentan con abastecimiento, las veredas con mejor cubrimiento son EL MERCADO con 100%, LA PARROQUIA con un 83.84%, en EL SILENCIO solo 11 de sus 34 viviendas poseen servicio y en FATIMA, CARIÑO y LAS LOMAS, no cuentan con este servicio, para solucionar la escasez de agua cuentan con aljibes en la siguiente forma: en el SILENCIO 18 aljibes, al igual que en FATIMA, en las LOMAS 46 y 16 en la vereda LA PARROQUIA. En esta zona funcional es importante proyectar obras que brinden una mayor cobertura, tales pueden ser la ampliación de líneas de conducción de veredas vecinas o la creación de acueductos propios para estas veredas.

## 1.2.3 SERVICIO DE ALCANTARILLADO

Este servicio es nulo debido a que en ninguna de sus 6 veredas existe alguna solución con alcantarillado. Pero en algunas veredas si se tiene evacuación con sistemas de pozos sépticos, en las que se encuentran las siguientes soluciones:

- EL MERCADO: Cuentan con 40 pozos sépticos.
- EL SILENCIO: No se tienen datos de alcantarillado.



- FATIMA: Poseen 8 pozos sépticos como solución.
- CARIAÑO: no existe información.
- LAS LOMAS: Cuentan con 35 pozos sépticos.

#### 1.2.4 MANEJO DE BASURAS

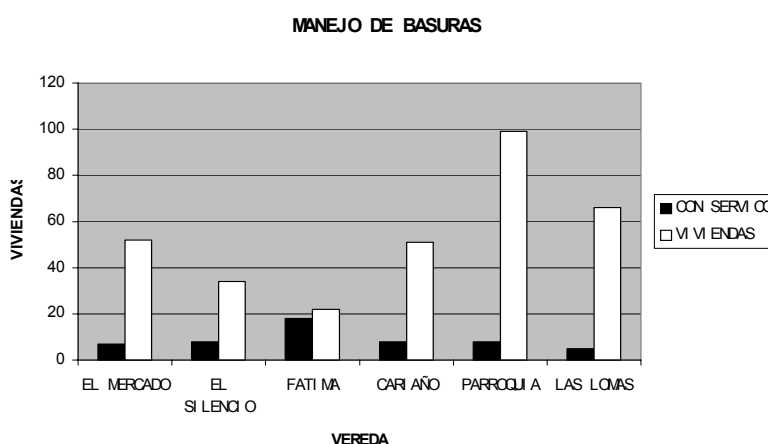

Para el manejo y control de las basuras a nivel rural se conocen los siguientes datos:

- EL MERCADO: Hacen manejo de basuras 7 familias, las restantes las botan a campo abierto.
- EL SILENCIO: Entierran las basuras en 8 viviendas, el resto lo hacen a campo abierto.
- FATIMA: En 18 viviendas se hace un manejo de las basuras.
- CARIAÑO: Únicamente en 8 viviendas realizan manejo de basuras, el resto lo hacen a campo abierto.
- LA PARROQUIA: Solo en 8 viviendas tienen control sobre las basuras.
- LAS LOMAS: Solo en 5 viviendas tienen control sobre las basuras.

#### 1.3 DIAGNOSTICO SERVICIOS PUBLICOS ZONA FUNCIONAL N.3

**TABLA 3 DIAGNOSTICO SERVICIOS PUBLICOS ZONA FUNCIONAL N. 3**

**ALCALDIA DE SAN SEBASTIÁN DE MARIQUITA**  
**GRUPO INTERDISCIPLINARIO PLAN DE ORDENAMIENTO**  
**TERRITORIAL**



VEREDA	ELECTRICIDAD		ACUEDUCTO		ALCANTARILLADO		TOTAL
	N.VIV	%	N.VIV	%	N.VIV	%	N.VIV
SAN JUAN	46	88.46%	19	36.54%	0	0.00%	52
SAN JERONIMO	40	78.43%	0	0.00%	0	0.00%	51
SAN DIEGO ALTO	54	83.08%	37	56.92%	0	0.00%	65
SAN DIEGO BAJO	59	100.00%	50	84.75%	0	0.00%	59
<b>TOTAL</b>	<b>199</b>	<b>87.67%</b>	<b>106</b>	<b>46.70%</b>	<b>0</b>	<b>0.00%</b>	<b>227</b>

### 1.3.1 SERVICIO DE ENERGIA

#### SERVICIO DE ENERGIA

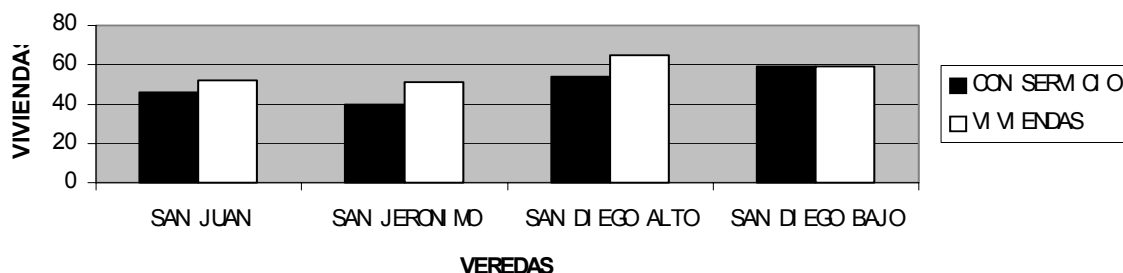

Su servicio es bueno, la cobertura en el servicio cubre a las cuatro veredas del sector, contando con una cobertura total en servicio de 87.67%, en la vereda SAN DIEGO BAJO, todas sus viviendas tienen en electricidad, mientras que la de más bajo cubrimiento es SAN JERÓNIMO con un 78.43%, que es un buen servicio, en estas veredas lo que se debe generar es una buena proyección de mantenimientos, que permitan la conservación del sistema eléctrico.



### 1.3.2 SERVICIO DE ACUEDUCTO

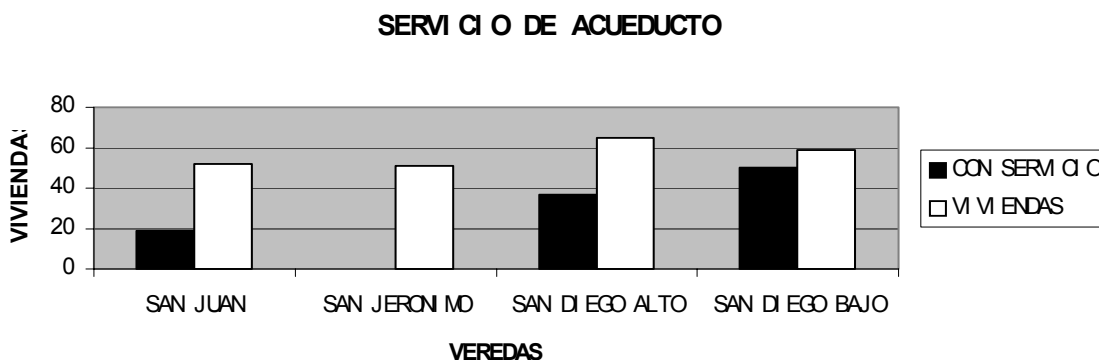

La única vereda que no cuenta con servicio es SAN JERÓNIMO, que no tiene ningún tipo de acueducto y su abastecimiento es directo de una quebrada del sector. Las restantes 3 veredas cuentan con servicio y en cobertura son regulares, en SAN JUAN el líquido solo llega a 19 de sus 52 casas, en SAN DIEGO ALTO la cobertura apenas pasa la mitad con un 56.92%, la de mejor cobertura es la vereda SAN DIEGO BAJO, con una cobertura del 84.75%, alcanzando a dar servicio en 50 viviendas de las 59 que la componen. En total el servicio es regular ya que de 227 viviendas solo 106 cuentan con abastecimiento, esto para un total de 46.70% de cobertura. Adicionalmente, se cuenta con aljibes que se encuentran en los siguientes sectores:

- SAN JUAN: cuenta con 7 aljibes.
- SAN DIEGO ALTO: tiene 28 aljibes.
- SAN DIEGO BAJO: dispone de 60 aljibes.

### 1.3.3 SERVICIO DE ALCANTARILLADO

Este servicio es nulo debido a que en ninguna de sus 4 veredas existe alguna solución con alcantarillado. Pero en algunas veredas si se tiene evacuación con sistemas de pozos sépticos, en las que se encuentran las siguientes soluciones:

- SAN JUAN: Cuentan con 51 pozos sépticos.

**ALCALDIA DE SAN SEBASTIÁN DE MARIQUITA**  
**GRUPO INTERDISCIPLINARIO PLAN DE ORDENAMIENTO**  
**TERRITORIAL**



- SAN JERONIMO: No se tienen datos de alcantarillado, ni pozos sépticos.
- SAN DIEGO ALTO: Poseen 45 pozos sépticos como solución.
- SAN DIEGO BAJO: tiene a disposición 69 pozos sépticos.

### 1.3.4 MANEJO DE BASURAS

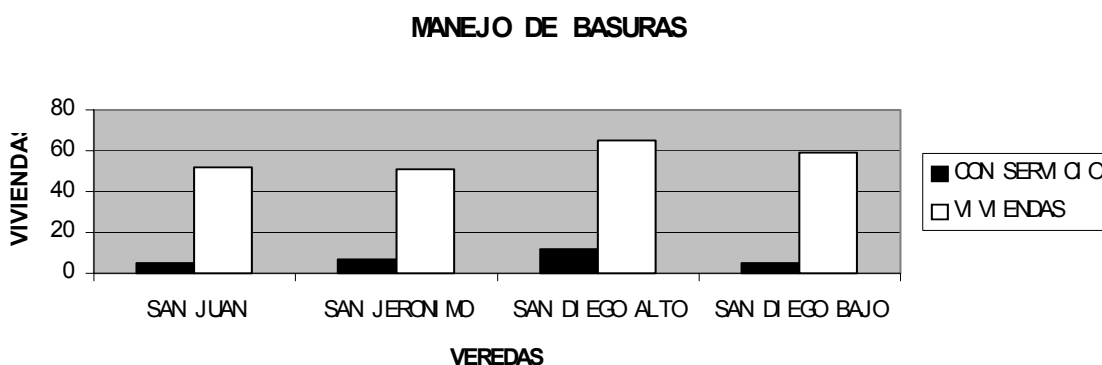

Para el manejo y control de las basuras a nivel rural se conocen los siguientes datos:

- SAN JUAN: Entierran las basuras únicamente en 5 viviendas, el resto lo hacen a campo abierto.
- SAN JERONIMO: solo manejan basuras en 7 viviendas, el resto lo hacen a campo abierto.
- SAN DIEGO ALTO: En 12 viviendas se hace un manejo de las basuras.
- SAN DIEGO BAJO: Únicamente en 5 viviendas realizan manejo de basuras, el resto lo hacen a campo abierto.

### 1.4 DIAGNOSTICO SERVICIOS PUBLICOS ZONA FUNCIONAL N.4

**TABLA 4. DIAGNOSTICO SERVICIOS PUBLICOS ZONA FUNCIONAL N. 4**



**ALCALDIA DE SAN SEBASTIÁN DE MARIQUITA**  
**GRUPO INTERDISCIPLINARIO PLAN DE ORDENAMIENTO**  
**TERRITORIAL**



VEREDA	ELECTRICIDAD		ACUEDUCTO		ALCANTARILLADO		TOTAL
	N.VIV.	%	N.VIV.	%	N.VIV.	%	N.VIV.
EL RODEO	1	3.45%	0	0.00%	0	0.00%	29
EL CAUCHO	48	96.00%	10	20.00%	0	0.00%	50
PANTANO GRANDE	50	83.33%	50	83.33%	30	50.00%	60
LA GUARDIA	26	100.00%	26	100.00%	0	0.00%	26
<b>TOTAL</b>	<b>125</b>	<b>75.76%</b>	<b>86</b>	<b>52.12%</b>	<b>30</b>	<b>18.18%</b>	<b>165</b>

### 1.4.1 SERVICIO DE ENERGIA

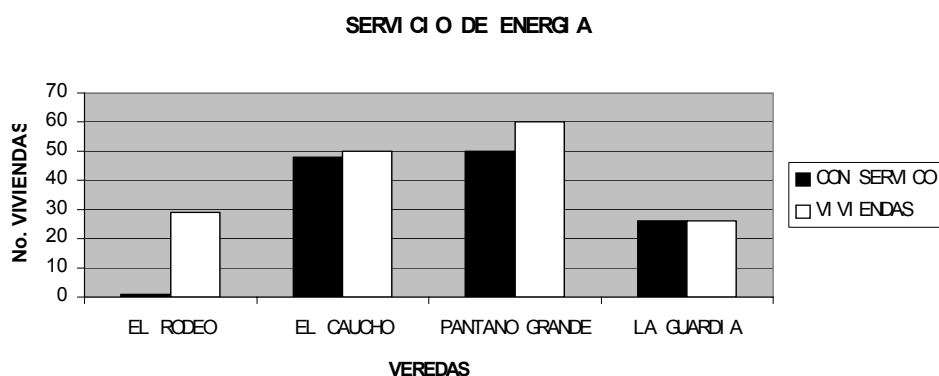

La vereda EL RODEO es una de las recién creadas en el municipio, por lo tanto padece de falta de servicios públicos y de proyectos que le permitan una pronta mejoría en este aspecto, en las otras veredas el servicio de electricidad es bueno, en la vereda EL CAUCHO el cubrimiento es de 96.00%, mientras que en PANTANO GRANDE se presta un servicio que cubre a un 83.33%, de igual manera la vereda LA GUARDIA tiene una cobertura total, es necesario aclarar que esta es una de las veredas más cercanas al casco urbano.



### 1.4.2 SERVICIO DE ACUEDUCTO

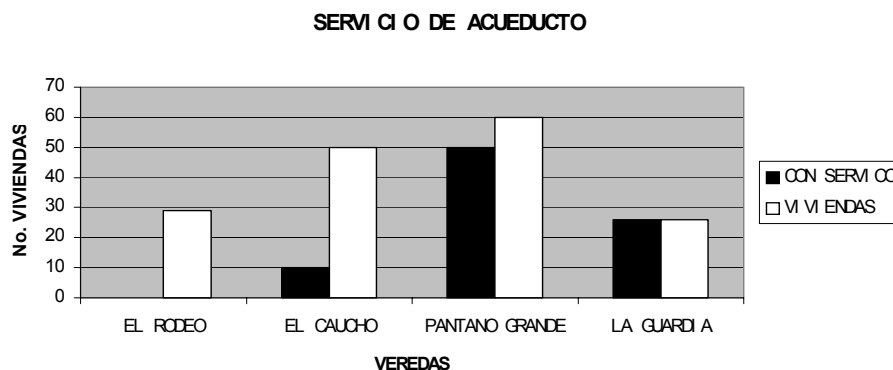

En este servicio también la vereda EL RODEO padece de un mal servicio solo pueden acceder a él por medio de captación directa en una quebrada o con agua lluvia. En la vereda EL CAUCHO se cuenta con servicio para 10 personas, pero se cuenta con pozos profundos, sin tener datos exactos para este diagnóstico, en PANTANO GRANDE se tiene una cobertura del 83.33%, mientras que en LA GUARDIA, se cuenta con una cobertura de servicio del 100.00%, adicionalmente en esta vereda se cuenta con 7 aljibes de abastecimiento.

### 1.4.3 SERVICIO DE ALCANTARILLADO

Este servicio solo se presta de manera adecuada en la vereda PANTANO GRANDE, en el resto de las veredas de esta zona funcional es nulo. Pero en algunas veredas si se tiene evacuación con sistemas de pozos sépticos, estas son las siguientes:

- EL RODEO: tienen apenas 6 pozos sépticos.
- EL CAUCHO: Cuentan con 38 pozos sépticos.
- LA GUARDIA: Poseen 26 pozos sépticos como solución.

**ALCALDIA DE SAN SEBASTIÁN DE MARIQUITA**  
**GRUPO INTERDISCIPLINARIO PLAN DE ORDENAMIENTO**  
**TERRITORIAL**



**1.4.4 MANEJO DE BASURAS**

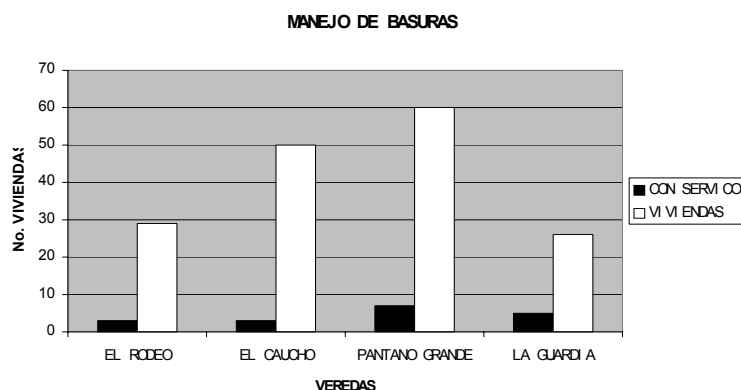

Para el manejo y control de las basuras a nivel rural se conocen los siguientes datos:

- EL RODEO: solo en 3 viviendas realizan manejo de basuras.
- EL CAUCHO: Únicamente en 5 viviendas entierran las basuras, el resto lo hace a campo abierto.
- PANTANO GRANDE: Solo en 7 viviendas se realiza manejo de basuras, el restante número de familias lo hacen a campo abierto.
- LA GUARDIA: Solo en 5 viviendas manejan las basuras, el resto lo hacen a campo abierto.

**1.5 DIAGNOSTICO SERVICIOS PUBLICOS ZONA FUNCIONAL N.5**

**TABLA N. 5. DIAGNOSTICO SERVICIOS PUBLICOS ZONA FUNCIONAL N.5**

VEREDA	ELECTRICIDAD		ACUEDUCTO		ALCANTARILLADO		TOTAL N.VIV.
	N.VIV.	%	N.VIV.	%	N.VIV.	%	
EL RANO	14	100.00%	0	0.00%	0	0.00%	14
SAN ANTONIO	4	23.53%	0	0.00%	0	0.00%	17
<b>TOTAL</b>	<b>18</b>	<b>58.06%</b>	<b>0</b>	<b>0.00%</b>	<b>0</b>	<b>0.00%</b>	<b>31</b>



### 1.5.1 SERVICIO DE ENERGIA

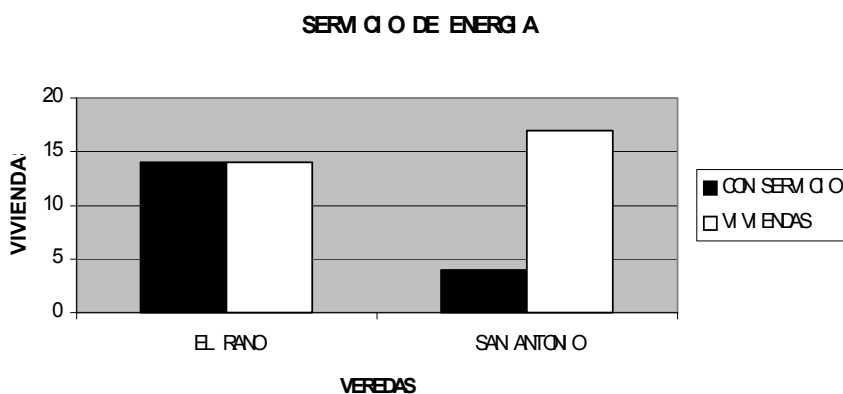

En la vereda EL RANO se tiene una cobertura total del servicio, mientras que en SAN ANTONIO, solo 4 de sus 17 viviendas tienen servicio, esto representa solo un 58.06% de cobertura total.

### 1.5.2 SERVICIO DE ACUEDUCTO

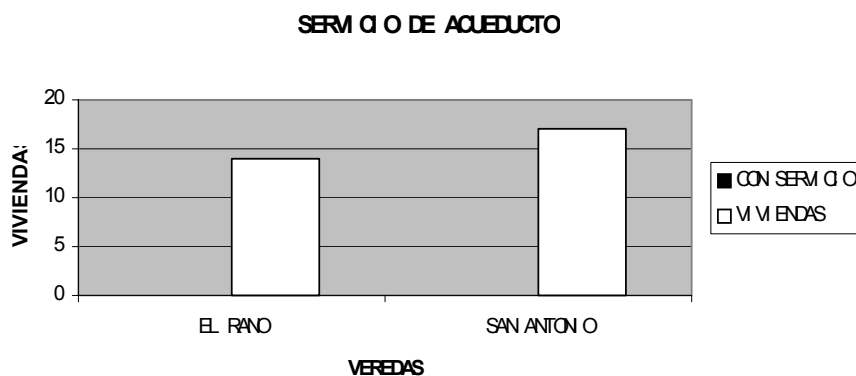

No se tiene información sobre servicio de acueducto, pero en EL RANO se cuenta con 6 pozos profundos y en SAN ANTONIO se hace recolección de agua desde las quebradas más cercanas.

### 1.5.3 SERVICIO DE ALCANTARILLADO

Para este servicio se cuenta con 14 pozos sépticos en la vereda EL RANO y en SAN ANTONIO se tienen 8 pozos sépticos.



### 1.5.4 MANEJO DE BASURAS

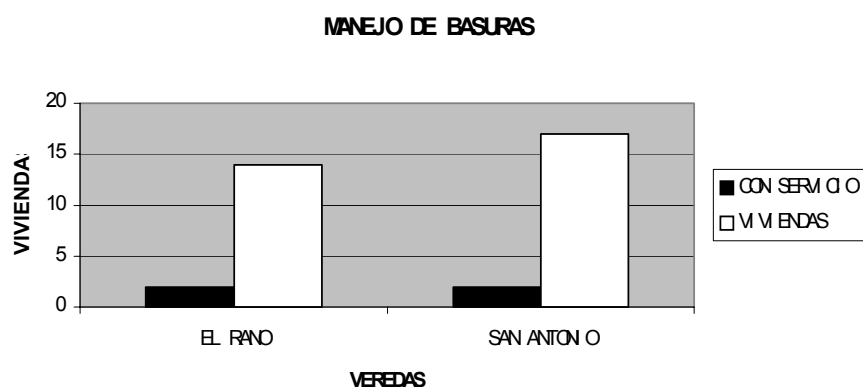

Para el manejo y control de las basuras a nivel rural se conocen los siguientes datos:

- EL RANO: solo en 2 viviendas realizan manejo de basuras.
- SAN ANTONIO: igualmente en 2 viviendas se realiza manejo de basuras.

### 1.6 DIAGNOSTICO SERVICIOS PUBLICOS ZONA FUNCIONAL N.6

**TABLA N. 6 DIAGNOSTICO SERVICIOS PÚBLICOS ZONA FUNCIONAL N.6**

VEREDA	ELECTRICIDAD		ACUEDUCTO		ALCANTARILLADO		TOTAL
	N.VIV.	%	N.VIV.	%	N.VIV.	%	N.VIV.
CARRIZALES	93	90.29%	77	74.76%	0	0.00%	103
EL POMO	50	94.34%	0	0.00%	0	0.00%	53
PIEDRAS NEGRAS	44	78.57%	0	0.00%	0	0.00%	56
LA CABAÑA	86	82.69%	0	0.00%	0	0.00%	104
<b>TOTAL</b>	<b>273</b>	<b>86.39%</b>	<b>77</b>	<b>24.37%</b>	<b>0</b>	<b>0.00%</b>	<b>316</b>



### 1.6.1 SERVICIO DE ENERGIA

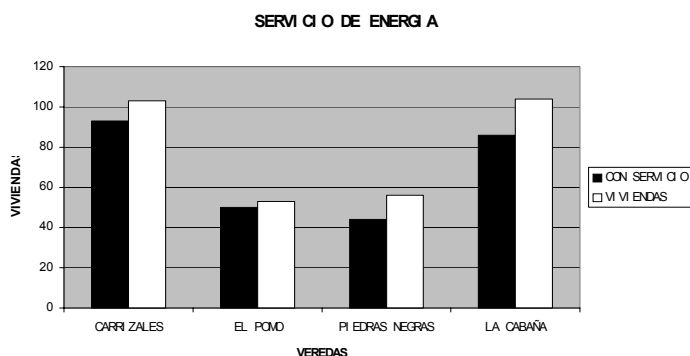

En este sector funcional el servicio de electricidad tiene un buen cubrimiento, toda las veredas cuentan con una buena cobertura, la de mayor cubrimiento es EL POMO con un 94.34%, la vereda CARRIZALES cuenta con 93 viviendas de sus 103, con un porcentaje de 90.29%, la de menor cobertura es PIEDRAS NEGRAS con un 78.57% que representa a 44 viviendas de las 56 que la conforman.

### 1.6.2 SERVICIO DE ACUEDUCTO

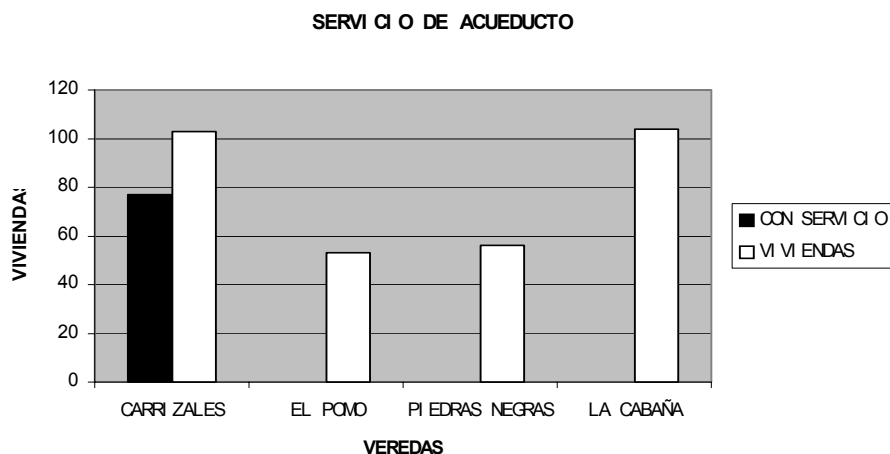

Este servicio es muy deficiente debido a que solo en la vereda CARRIZALES se cuenta con un acueducto veredal, que además tiene un cubrimiento del 74.76%, mientras que en EL POMO solo 10 viviendas tienen servicio, pero con derivaciones por manguera de otros



acueductos. En las demás veredas se debe proyectar diseños para la construcción de acueductos veredales y suplir las necesidades de estas comunidades. En esta zona funcional solo se tiene un cubrimiento del 27.53% de la totalidad de las viviendas de las veredas. En este momento se está trabajando en la terminación y puesta en marcha de el acueducto GIGANTE, que beneficiaría a las veredas CARRIZALES y EL POMO.

### 1.6.3 SERVICIO DE ALCANTARILLADO

Este servicio es nulo en las veredas de esta zona funcional, pero en algunas veredas se tiene evacuación con sistemas de pozos sépticos, estas son las siguientes:

- PIEDRAS NEGRAS: tienen 22 pozos sépticos.

### 1.6.4 MANEJO DE BASURAS

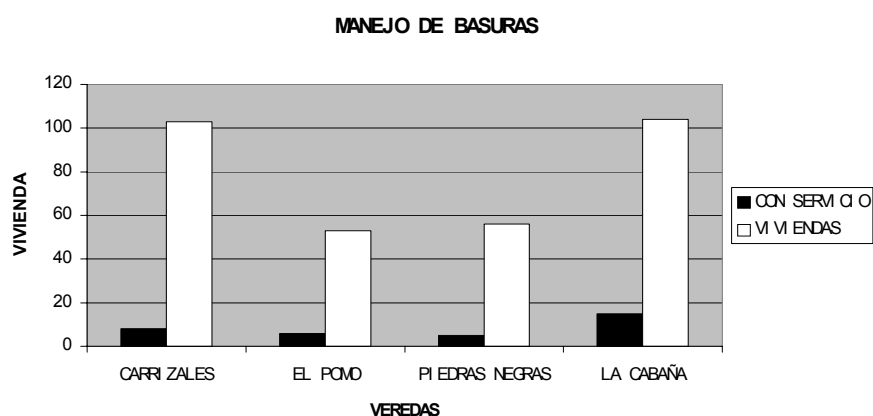

Para el manejo y control de las basuras a nivel rural se conocen los siguientes datos:

- CARRIZALES: solo en 8 viviendas realizan manejo de basuras.
- EL POMO: en esta vereda se maneja basuras en 6 viviendas únicamente.
- PIEDRAS NEGRAS: Allí solo en 5 de sus 56 viviendas se realiza manejo de basuras, el resto las evacuan en campo abierto.
- LA CABAÑA: En esta vereda 15 viviendas realizan manejo de basuras.

**ALCALDIA DE SAN SEBASTIÁN DE MARIQUITA**  
**GRUPO INTERDISCIPLINARIO PLAN DE ORDENAMIENTO**  
**TERRITORIAL**



**1.7 DIAGNOSTICO SERVICIOS PUBLICOS ZONA FUNCIONAL N.7**

**TABLA N. 7 DIAGNOSTICO ZONA FUNCIONAL N.7**

VEREDA	ELECTRICIDAD		ACUEDUCTO		ALCANTARILLADO		TOTAL
	N.VIV.	%	N.VIV.	%	N.VIV.	%	N.VIV.
ORITA	102	92.73%	0	0.00%	0	0.00%	110
LA MESA	88	76.52%	65	56.52%	0	0.00%	115
MEDINA	30	81.08%	0	0.00%	0	0.00%	37
ALTO RICO	51	100.00%	0	0.00%	0	0.00%	51
CERRO GORDO	32	58.18%	0	0.00%	0	0.00%	55
SAN VICENTE GUACAS	0	0.00%	0	0.00%	0	0.00%	75
PORVENIR	0	0.00%	0	0.00%	0	0.00%	31
<b>TOTAL</b>	<b>303</b>	<b>63.92%</b>	<b>65</b>	<b>13.71%</b>	<b>0</b>	<b>0.00%</b>	<b>474</b>

**1.7.1 SERVICIO DE ENERGIA**

**SERVICIO DE ENERGIA**

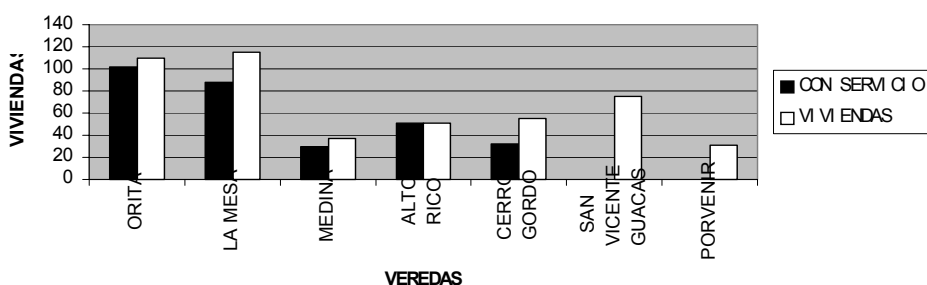

Las veredas SAN VICENTE GUACAS y PORVENIR no cuentan con ningún tipo de sistema de electrificación, esto hace que el porcentaje de cobertura de esta zona funcional decrezca, en la restantes cuatro veredas se cuenta con un buen servicio y cobertura, en total un 63.92% de este sector se encuentran beneficiados del servicio, en ALTO RICO se tiene una cobertura total, mientras que en ORITA se presta el servicio a 102 viviendas de un total de 110, en LA MESA de sus 115 casas, 88 son beneficiarias del servicio y en MEDINA que es una vereda pequeña, 30 de sus 37 viviendas tienen servicio.





### 1.7.2 SERVICIO DE ACUEDUCTO

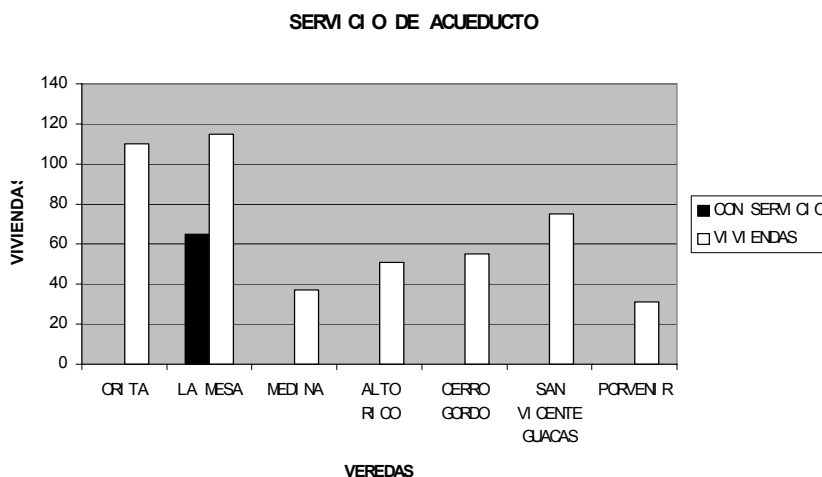

Únicamente tienen servicio de agua en la vereda LA MESA, que posee su propio acueducto, del cual se benefician 65 viviendas que es algo menos de la mitad de lo que se requiere para una buena cobertura, en las demás veredas el abastecimiento de agua se hace directamente de las fuentes sin tener ningún tipo de control físico-químico ni bacteriológico. En la vereda LA MESA se cuenta con 15 aljibes, para el abastecimiento de la comunidad.

### 1.7.3 SERVICIO DE ALCANTARILLADO

Este servicio es nulo en las veredas de esta zona funcional, pero en algunas veredas se tiene evacuación con sistemas de pozos sépticos, estas son las siguientes:

- ORITA: no cuentan con pozos sépticos.
- LA MESA: cuentan con 40 pozos sépticos.
- MEDINA: para la evacuación de aguas negras cuentan con 13 pozos sépticos.
- ALTO RICO: cuenta con 15 pozos sépticos.
- CERRO GORDO: tan solo tiene 3 pozos.
- SAN VICENTE GUACAS: cuenta con 20 pozos.
- PORVENIR: tiene 15 pozos sépticos.



### 1.7.4 MANEJO DE BASURAS

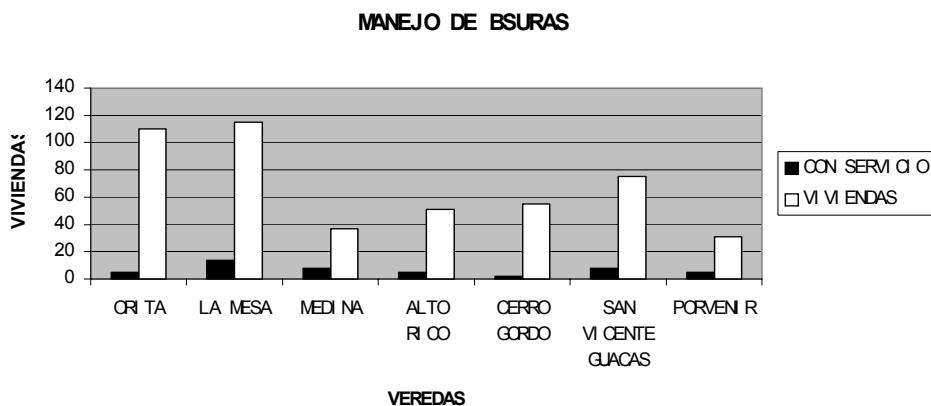

Para el manejo y control de las basuras a nivel rural se conocen los siguientes datos:

- ORITA: Solo en 5 viviendas realizan manejo de basuras.
- LA MESA: En 14 de sus viviendas tienen manejo de basuras.
- MEDINA: Únicamente en 8 viviendas realizan control sobre las basuras.
- ALTO RICO: Solo en 5 viviendas realizan manejo de basuras.
- CERRO GORDO: Solo en 2 viviendas realizan manejo de basuras.
- GUACAS SAN VICENTE: En 8 viviendas controlan sus basuras.
- EL PORVENIR: En 5 de sus viviendas controlan las basuras.

### 1.8 DIAGNOSTICO SERVICIOS PUBLICOS ZONA FUNCIONAL N.8

**TABLA N. 8 DIAGNOSTICO SRVICIOS PUBLICOS ZONAS FUNCIONAL N. 8**

**ALCALDIA DE SAN SEBASTIÁN DE MARIQUITA**  
**GRUPO INTERDISCIPLINARIO PLAN DE ORDENAMIENTO**  
**TERRITORIAL**



VEREDA	ELECTRICIDAD		ACUEDUCTO		ALCANTARILLADO		TOTAL
	N.VIV.	%	N.VIV.	%	N.VIV.	%	N.VIV.
PUEBLO NUEVO	69	71.13%	41	42.27%	0	0.00%	97
QUEBRADA HONDA	0	0.00%	25	92.59%	0	0.00%	27
MALPASO	11	52.38%	0	0.00%	0	0.00%	21
SA ANDRES	11	45.83%	0	0.00%	0	0.00%	24
FLORAZUL	37	84.09%	3	6.82%	0	0.00%	44
<b>TOTAL</b>	<b>128</b>	<b>60.09%</b>	<b>69</b>	<b>32.39%</b>	<b>0</b>	<b>0.00%</b>	<b>213</b>

### 1.8.1 SERVICIO DE ENERGIA

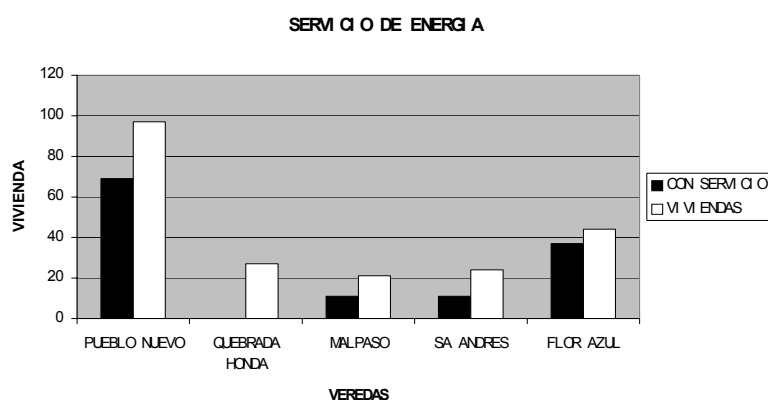

En la vereda PUEBLO NUEVO, se tiene una cobertura de servicio de 71.13%, mientras que en MAL PASO se cuenta con una cobertura del 52.38% y en SAN ANDRES solo se cuenta con 11 viviendas con servicio de las 24 que la conforman representando el 45.83%. En la vereda QUBRADA HONDA no se cuenta con servicio de electricidad debido a que no se han generado proyectos para su construcción, por cuenta de la vereda FLOR AZUL se cuenta con buen cubrimiento en este servicio con un 84.09%, en conclusión el total de la cobertura es regular, pues solo se llega a un 60.09% del total de la comunidad.



### 1.8.2 SERVICIO DE ACUEDUCTO

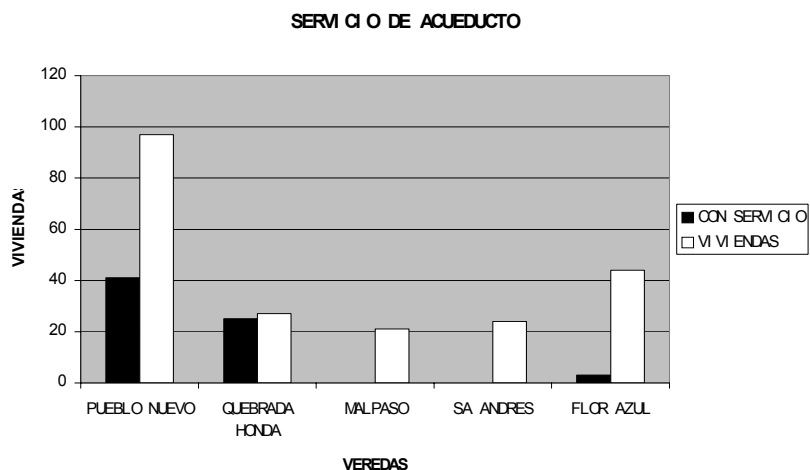

La vereda QUEBRADA HONDA presenta el mejor nivel de cobertura llegando a un 92.59% de sus habitantes, mientras que en PUEBLO NUEVO la cobertura es regular alcanzando apenas un 42.27% que solo cubre a 41 de las 97 viviendas que la componen en el resto de veredas no se cuenta con el servicio a excepción de FLOR AZUL donde 3 viviendas cuentan con abastecimiento, pero que son acometidas de otros acueductos.

### 1.8.3 SERVICIO DE ALCANTARILLADO

Este servicio es nulo en las veredas de esta zona funcional, pero en algunas veredas se tiene evacuación con sistemas de pozos sépticos, estas son las siguientes:

- PUEBLO NUEVO: cuentan con 61 pozos sépticos.
- QUEBRADA HONDA: no cuenta con pozos sépticos para la evacuación de las aguas negras.
- MALPASO: solo tiene 5 pozos sépticos.
- SAN ANDRES: cuenta con 10 pozos sépticos.
- FLOR AZUL: no se cuenta con datos de este tema.

**ALCALDIA DE SAN SEBASTIÁN DE MARIQUITA**  
**GRUPO INTERDISCIPLINARIO PLAN DE ORDENAMIENTO**  
**TERRITORIAL**



**1.8.4 MANEJO DE BASURAS**

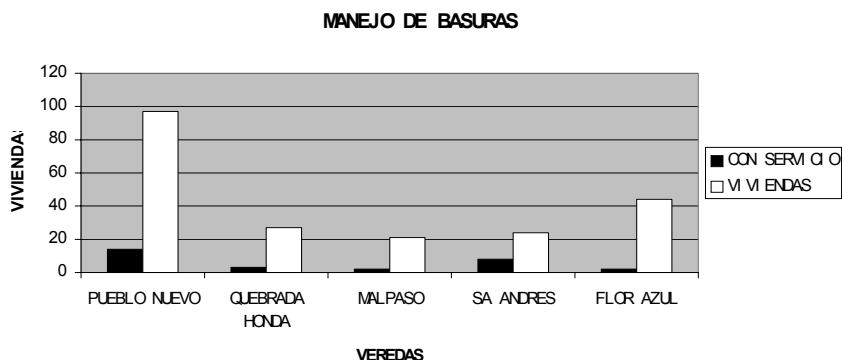

Para el manejo y control de las basuras a nivel rural se conocen los siguientes datos:

- PUEBLO NUEVO: Cuenta con 14 viviendas realizan manejo de basuras.
- QUEBRADA HONDA: Solo 3 de las viviendas entierran basuras.
- MALPASO: Únicamente 2 viviendas controlan las basuras, las demás las arrojan a campo abierto.
- SAN ANDRES: cuenta con 8 viviendas que entierran basuras.
- FLOR AZUL: Solo 2 de sus 44 viviendas controlan basuras.

**1.9 DIAGNOSTICO SERVICIOS PUBLICOS ZONA FUNCIONAL N.9**

**TABLA N. 9 DIAGNOSTICO SERVICIOS PUBLICOS ZONA FUNCIONAL N.9**

VEREDA	ELECTRICIDAD		ACUEDUCTO		ALCANTARILLADO		TOTAL N.VIV.
	N.VIV.	%	N.VIV.	%	N.VIV.	%	
MALABARALTO	30	96.77%	0	0.00%	0	0.00%	31
ALBANIA	53	98.15%	39	72.22%	39	72.22%	54
MALABARBAJO	51	92.73%	0	0.00%	0	0.00%	55
<b>TOTAL</b>	<b>134</b>	<b>95.71%</b>	<b>39</b>	<b>27.86%</b>	<b>39</b>	<b>27.86%</b>	<b>140</b>



### 1.9.1 SERVICIO DE ENERGIA

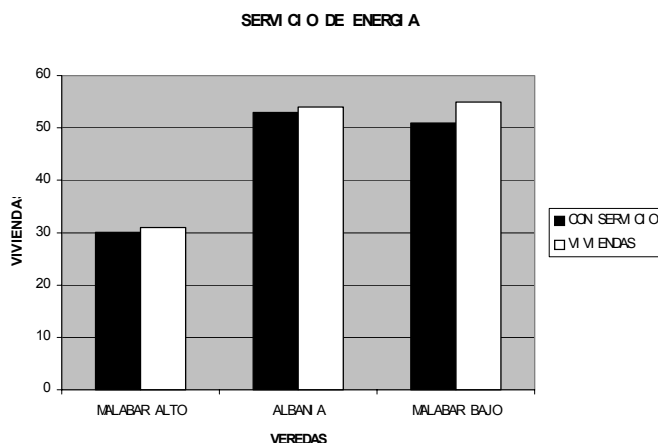

En esta zona funcional se tiene una buena cobertura en el servicio, la cual llega a un 95.71%, quedando cobijadas un total de 134 viviendas de 140 que conforman la zona. La cobertura de servicio es buena, pues ninguna de las veredas que la conforman esta zona funcional tiene menos del 90.00% en la cobertura de servicio.

### 1.9.2 SERVICIO DE ACUEDUCTO

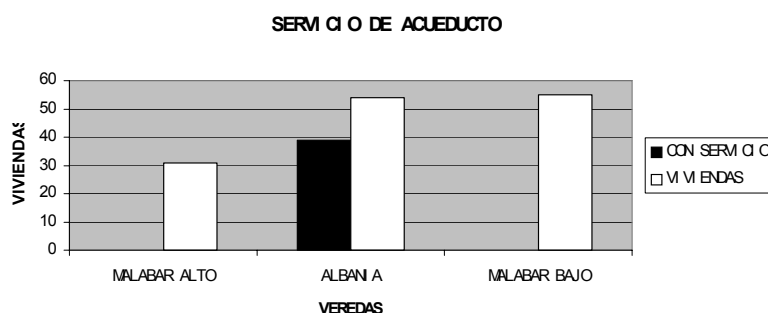

Únicamente tienen servicio de agua en la vereda ALBANIA, que posee su propio acueducto y fue concebido en la misma etapa de construcción del proyecto veredal, de este se benefician 39 viviendas de un total de 54. En las demás veredas se abastecen de las quebradas más cercanas o de las aguas lluvias, también es recomendable realizar los estudios pertinentes para la ampliación de los acueductos más cercanos a estas o el diseño de acueductos para cada vereda.



### 1.9.3 SERVICIO DE ALCANTARILLADO

La vereda ALBANIA cuenta con un buen servicio de alcantarillado, del que se benefician 39 viviendas. En las demás veredas solucionan de la siguiente manera:

- MALABAR ALTO: cuentan con 17 pozos sépticos.
- ALBANIA: también cuenta con 14 pozos sépticos.
- MALABAR BAJO: que cuenta con 15 pozos sépticos.

### 1.9.4 MANEJO DE BASURAS

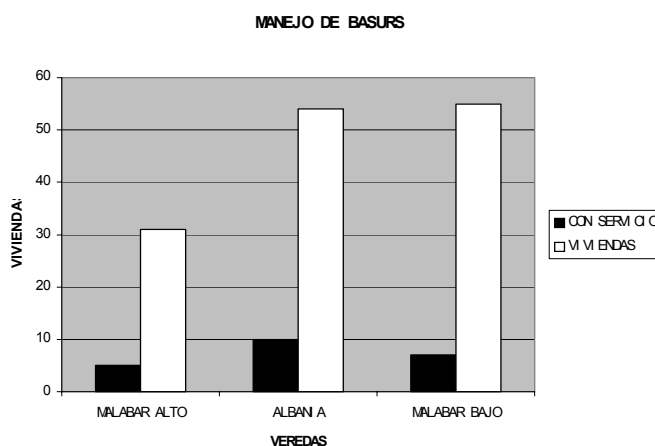

Para el manejo y control de las basuras a nivel rural se conocen los siguientes datos:

- MALABAR ALTO: Solo 5 viviendas tratan las basuras.
- MALABAR BAJO: Únicamente 7 viviendas de sus 55 viviendas entierran las basuras.
- ALBANIA: En este centro poblado 10 viviendas tratan las basuras.

## 2. ANÁLISIS DE LOS ACUEDUCTOS VEREDALES

La siguiente información ilustra el estado actual y potencialidad de los acueductos veredales con que se cuenta en el municipio en su parte rural.



## 2.1 ACUEDUCTO VEREDA ALBANIA

- NOMBRE DE LA FUENTE: no se conoce
- VEREDAS ASISTIDAS: ALBANIA
- SISTEMA DE REPRESA: sistema frontal
- LINEA DE CONDUCCIÓN: la longitud de la línea es de 3000 metros
- DIÁMETRO LINEA DE CONDUCCIÓN: el diámetro es de 4"
- TANQUE Y CAPACIDAD: posee un tanque en concreto, con capacidad de almacenamiento de 250 metros cúbicos.
- LINEA DE DISTRIBUCIÓN: esta línea es de 3600 metros lineales, con un diámetro de 2".
- TRATAMIENTO: no tiene ningún tipo de análisis físico-químico ni bacteriológico.
- ADMINISTRACIÓN: la comunidad tiene una junta administradora.
- TARIFA: \$1200.oo.
- PRESION: este acueducto presenta una buena presión de servicio.
- OPERACIÓN: 24 horas/día.

## 2.2 ACUEDUCTO VEREDA EL HATILLO

- NOMBRE DE LA FUENTE: Cabrera.
- VEREDAS ASISTIDAS: EL HATILLO.
- SISTEMA DE REPRESA: sistema lateral.
- LINEA DE CONDUCCIÓN: la longitud de la línea es de 4600 metros
- DIÁMETRO LINEA DE CONDUCCIÓN: el diámetro es de 4"
- TANQUE Y CAPACIDAD: posee un tanque en concreto, con capacidad de almacenamiento de 250 metros cúbicos.
- LINEA DE DISTRIBUCIÓN: esta línea es de 4800 metros lineales, con un diámetro de 2".
- TRATAMIENTO: no tiene ningún tipo de análisis físico-químico ni bacteriológico.
- ADMINISTRACIÓN: la comunidad tiene una junta administradora.
- TARIFA: \$1200.oo.
- PRESION: este acueducto presenta una buena presión de servicio.
- OPERACIÓN: 24 horas/día.





### **2.3 ACUEDUCTO VEREDA SAN DIEGO ALTO**

- NOMBRE DE LA FUENTE: Monte oscuro.
- VEREDAS ASISTIDAS: SAN DIEGO ALTO.
- SISTEMA DE REPRESA: sistema lateral.
- LINEA DE CONDUCCIÓN: la longitud de la línea es de 600 metros
- DIÁMETRO LINEA DE CONDUCCIÓN: el diámetro es de 4"
- TANQUE Y CAPACIDAD: posee un tanque en concreto, con capacidad de almacenamiento de 72 metros cúbicos.
- LINEA DE DISTRIBUCIÓN: esta línea es de 3400 metros lineales, con un diámetro de 2".
- TRATAMIENTO: no tiene ningún tipo de análisis físico-químico ni bacteriológico.
- ADMINISTRACIÓN: la comunidad tiene una junta administradora.
- TARIFA: \$300.oo.
- PRESION: este acueducto tiene una presión de servicio regular.
- OPERACIÓN: 24 horas/día.

### **2.4 ACUEDUCTO VEREDA SAN DIEGO BAJO**

- NOMBRE DE LA FUENTE: San Juan.
- VEREDAS ASISTIDAS: SAN DIEGO BAJO y SAN JUAN.
- SISTEMA DE REPRESA: sistema lateral.
- LINEA DE CONDUCCIÓN: la longitud de la línea es de 2000 metros
- DIÁMETRO LINEA DE CONDUCCIÓN: el diámetro es de 4"
- TANQUE Y CAPACIDAD: posee un tanque en concreto, con capacidad de almacenamiento de 50 metros cúbicos.
- LINEA DE DISTRIBUCIÓN: esta línea es de 4000 metros lineales, con un diámetro de 2".
- TRATAMIENTO: no tiene ningún tipo de análisis físico-químico ni bacteriológico.
- ADMINISTRACIÓN: la comunidad tiene una junta administradora.
- TARIFA: \$600.oo.
- PRESION: este acueducto presenta una buena presión de servicio.
- OPERACIÓN: 24 horas/día.



## 2.5 ACUEDUCTO VEREDA LA GUARDIA

- NOMBRE DE LA FUENTE: San Juan.
- VEREDAS ASISTIDAS: LA GUARDIA y PANTANO GRANDE.
- SISTEMA DE REPRESA: sistema lateral.
- LINEA DE CONDUCCIÓN: la longitud de la línea es de 4000 metros
- DIÁMETRO LINEA DE CONDUCCIÓN: el diámetro es de 4"
- TANQUE Y CAPACIDAD: posee un tanque en concreto, con capacidad de almacenamiento de 30 metros cúbicos.
- LINEA DE DISTRIBUCIÓN: esta línea es de 5000 metros lineales, con un diámetro de 2".
- TRATAMIENTO: no tiene ningún tipo de análisis físico-químico ni bacteriológico.
- ADMINISTRACIÓN: la comunidad tiene una junta administradora.
- TARIFA: \$1800.oo.
- PRESION: este acueducto presenta una buena presión de servicio.
- OPERACIÓN: 24 horas/día.

## 2.6 ACUEDUCTO VEREDA PUEBLO NUEVO

- NOMBRE DE LA FUENTE: Gallego.
- VEREDAS ASISTIDAS: PUEBLO NUEVO.
- SISTEMA DE REPRESA: sistema frontal.
- LINEA DE CONDUCCIÓN: la longitud de la línea es de 2500 metros
- DIÁMETRO LINEA DE CONDUCCIÓN: el diámetro es de 4"
- TANQUE Y CAPACIDAD: posee un tanque en concreto, con capacidad de almacenamiento de 40 metros cúbicos.
- LINEA DE DISTRIBUCIÓN: esta línea es de 3800 metros lineales, con un diámetro de 2".
- TRATAMIENTO: no tiene ningún tipo de análisis físico-químico ni bacteriológico.
- ADMINISTRACIÓN: la comunidad tiene una junta administradora.
- TARIFA: \$800.oo.
- PRESION: este acueducto presenta una buena presión de servicio.
- OPERACIÓN: 24 horas/día.



## 2.7 ACUEDUCTO VEREDA LA PARROQUIA

- NOMBRE DE LA FUENTE: Gasmonia.
- VEREDAS ASISTIDAS: LA PARROQUIA.
- SISTEMA DE REPRESA: sistema frontal.
- LINEA DE CONDUCCIÓN: la longitud de la línea es de 500 metros
- DIÁMETRO LINEA DE CONDUCCIÓN: el diámetro es de 4"
- TANQUE Y CAPACIDAD: posee un tanque en concreto, con capacidad de almacenamiento de 35 metros cúbicos.
- LINEA DE DISTRIBUCIÓN: esta línea es de 3000 metros lineales, con un diámetro de 2".
- TRATAMIENTO: no tiene ningún tipo de análisis físico-químico ni bacteriológico.
- ADMINISTRACIÓN: la comunidad tiene una junta administradora.
- TARIFA: \$800.00.
- PRESION: este acueducto presenta una buena presión de servicio.
- OPERACIÓN: 24 horas/día.

## 2.8 ACUEDUCTO VEREDA EL MERCADO

- NOMBRE DE LA FUENTE: Brillante.
- VEREDAS ASISTIDAS: EL MERCADO.
- SISTEMA DE REPRESA: sistema frontal.
- LINEA DE CONDUCCIÓN: la longitud de la línea es de 240 metros
- DIÁMETRO LINEA DE CONDUCCIÓN: el diámetro es de 3"
- TANQUE Y CAPACIDAD: posee un tanque en concreto, con capacidad de almacenamiento de 25 metros cúbicos.
- LINEA DE DISTRIBUCIÓN: esta línea es de 3000 metros lineales, con un diámetro de 2".
- TRATAMIENTO: no tiene ningún tipo de análisis físico-químico ni bacteriológico.
- ADMINISTRACIÓN: la comunidad tiene una junta administradora.
- TARIFA: \$800.00.
- PRESION: este acueducto presenta una buena presión de servicio.
- OPERACIÓN: 24 horas/día.



## 2.9 ACUEDUCTO VEREDA GIGANTE

- NOMBRE DE LA FUENTE: Paramilo.
- VEREDAS ASISTIDAS: CARRIZALES y EL POMO.
- SISTEMA DE REPRESA: sistema lateral.
- LINEA DE CONDUCCIÓN: la longitud de la línea es de 8000 metros
- DIÁMETRO LINEA DE CONDUCCIÓN: el diámetro es de 6"
- TANQUE Y CAPACIDAD: posee un tanque en concreto, con capacidad de almacenamiento de 400 metros cúbicos.
- LINEA DE DISTRIBUCIÓN: esta línea es de 9000 metros lineales, con un diámetro de 2".
- TRATAMIENTO: no tiene ningún tipo de análisis físico-químico ni bacteriológico.
- ADMINISTRACIÓN: la comunidad tiene una junta administradora.
- TARIFA: \$1000.oo.
- PRESION: este acueducto presenta una regular presión de servicio.
- OPERACIÓN: 24 horas/día.
- En estos momentos se encuentra en estudio para la iniciación de la operación con este acueducto, pues no se tenía en funcionamiento.

## 2.10 ACUEDUCTO VEREDA LA MESA

- NOMBRE DE LA FUENTE: Nacimiento.
- VEREDAS ASISTIDAS: LA MESA.
- SISTEMA DE REPRESA: sistema lateral.
- LINEA DE CONDUCCIÓN: la longitud de la línea es de 1200 metros
- DIÁMETRO LINEA DE CONDUCCIÓN: el diámetro es de 6"
- TANQUE Y CAPACIDAD: posee un tanque en concreto, con capacidad de almacenamiento de 35 metros cúbicos.
- LINEA DE DISTRIBUCIÓN: esta línea es de 5800 metros lineales, con un diámetro de 2".
- TRATAMIENTO: no tiene ningún tipo de análisis físico-químico ni bacteriológico.
- ADMINISTRACIÓN: la comunidad tiene una junta administradora.



- TARIFA: \$1000.00.
- PRESION: este acueducto presenta una buena presión de servicio.
- OPERACIÓN: 24 horas/día.

#### 2.11 ACUEDUCTO VEREDA CAMELIAS

- NOMBRE DE LA FUENTE: desconocido.
- VEREDAS ASISTIDAS: CAMELIAS.
- SISTEMA DE REPRESA: sistema frontal.
- LINEA DE CONDUCCIÓN: la longitud de la línea es de 4000 metros
- DIÁMETRO LINEA DE CONDUCCIÓN: el diámetro es de 4"
- TANQUE Y CAPACIDAD: posee un tanque en concreto, con capacidad de almacenamiento de 45 metros cúbicos.
- LINEA DE DISTRIBUCIÓN: esta línea es de 3600 metros lineales, con un diámetro de 2".
- TRATAMIENTO: no tiene ningún tipo de análisis físico-químico ni bacteriológico.
- ADMINISTRACIÓN: la comunidad tiene una junta administradora.
- TARIFA: \$1000.00.
- PRESION: este acueducto presenta una buena presión de servicio.
- OPERACIÓN: 24 horas/día.

#### 2.12 ACUEDUCTO VEREDA PITALITO

- NOMBRE DE LA FUENTE: Desconocido.
- VEREDAS ASISTIDAS: PITALITO y TODOS LOS SANTOS.
- SISTEMA DE REPRESA: sistema frontal.
- LINEA DE CONDUCCIÓN: la longitud de la línea es de 3500 metros
- DIÁMETRO LINEA DE CONDUCCIÓN: el diámetro es de 4"
- TANQUE Y CAPACIDAD: posee un tanque en concreto, con capacidad de almacenamiento de 40 metros cúbicos.
- LINEA DE DISTRIBUCIÓN: esta línea es de 3500 metros lineales, con un diámetro de 2".
- TRATAMIENTO: no tiene ningún tipo de análisis físico-químico ni bacteriológico.

**ALCALDIA DE SAN SEBASTIÁN DE MARIQUITA**  
**GRUPO INTERDISCIPLINARIO PLAN DE ORDENAMIENTO**  
**TERRITORIAL**

---



- ADMINISTRACIÓN: la comunidad tiene una junta administradora.
- TARIFA: \$1000.00.
- PRESION: este acueducto presenta una buena presión de servicio.
- OPERACIÓN: 24 horas/día.

### **2.13 ACUEDUCTO BARRIO TURBAY**

- NOMBRE DE LA FUENTE: San Juan.
- BARRIOS ASISTIDOS: TURBAY.
- SISTEMA DE REPRESA: sistema lateral.
- LINEA DE CONDUCCIÓN: la longitud de la línea es de 3000 metros
- DIÁMETRO LINEA DE CONDUCCIÓN: el diámetro es de 4”
- TANQUE Y CAPACIDAD: posee un tanque en concreto, con capacidad de almacenamiento de 20 metros cúbicos.
- LINEA DE DISTRIBUCIÓN: esta línea es de 2000 metros lineales, con un diámetro de 2”.
- TRATAMIENTO: no tiene ningún tipo de análisis físico-químico ni bacteriológico.
- ADMINISTRACIÓN: la comunidad tiene una junta administradora.
- TARIFA: \$800.00.
- PRESION: este acueducto presenta una buena presión de servicio.
- OPERACIÓN: 24 horas/día.

### **3. INFRAESTRUCTURA VIAL**

El grado de accesibilidad a los diferente centros urbanos, áreas rurales, áreas barriales, es parte fundamental para el crecimiento, social y económico de nuestras regiones.

### **4. VIAS Y TRANSPORTE**

El Municipio de Mariquita cuenta con diversos medios de comunicación que la han hecho importante desde el punto de vista regional y nacional a través de su historia. Desde el cable aéreo en 1912, hasta el Aeropuerto JOSE CELESTINO MUTIS, actualmente ampliado y acondicionado para la Academia de Pilotos y Aviación, Escuela

**ALCALDIA DE SAN SEBASTIÁN DE MARIQUITA**  
**GRUPO INTERDISCIPLINARIO PLAN DE ORDENAMIENTO**  
**TERRITORIAL**

---



Antinarcóticos del Tolima y una de las mejores de Colombia; cuenta además con infraestructura vial primaria importante: vía Bogotá – Manizales, Bogotá – Ibagué, Ibagué – Costa Atlántica; y una red ferroviaria que data de 1940 la cual actualmente se encuentra en mal estado. Red vial secundaria que comunica con los Municipios de la Victoria (Caldas) y Fálán (Tolima); Red Vial terciaria que intercomunica las diversas veredas con anillos viales determinados como: Vía Medina – Cataratas, Malabar Bajo, Cerro Gordo, Piedras Negras, El pomo, Carrizales, La Cabaña, La Mesa, Pueblo Nuevo, La Parroquia; Anillo Vial: Las Lomas, Flor Azul, La Parroquia; Anillo Vial: San Diego Bajo, San Diego Alto, San Jerónimo, La Guardia.

En la actualidad en el Mariquita la creación de nuevas vías de comunicación con otros municipios es casi nula, únicamente se ha incorporado un proyecto para la pavimentación y obras complementarias de la vía GUARINO–LA VICTORIA, con una longitud de 6.5 Km., la cual generaría una comunicación más directa con el departamento de Caldas y por ende una manera más de comercializar productos e insumos para el campo y el casco urbano.

#### **4.1 SISTEMA AEREO – AEROPUERTO JOSÉ CELESTINO MUTIS**

El aeropuerto Municipal José Celestino Mutis, construido en el año 1954, cuenta con un terreno perteneciente a la Aeronáutica Civil con un área total de 145 Ha. Este aeropuerto cuenta con de una pista de aterrizaje de 1800 mts, y un ancho de 50 mts, una torre central, con antenas especiales, “V.O.R.”, para maniobra de aviones y avionetas de baja carga, helicópteros y naves menores; actualmente su función radica en servir de medio para la enseñanza de pilotos de la Escuela de Aviación Rosso José Serrano, adicional a esto la empresa Latina de Aviación ofrece vuelos comerciales, con destino a las ciudades de Bogotá D.C.y a Medellín, por un valor de ochenta mil (\$80.000) pesos, los días Martes y Jueves Se espera que por su ubicación geográfica, infraestructura y



capacidad de ampliación juega un papel importante para la comercialización de productos en un futuro no muy lejano, además de que puede llegar a ser un aeropuerto alternativo al aeropuerto el Dorado de Bogotá.

#### **4.2 SISTEMA FÉRREO**

En el año de 1934 una compañía inglesa inició las labores de construcción del Ferrocarril de Colombia, ferrocarril a vapor, que funcionó hasta el año de 1975, comunicando a Neiva con la Costa Atlántica, pasando por el Municipio de Mariquita en un trayecto de 48 Km. con estación en el sector conocido hoy como La Estación del Ferrocarril, donde se almacenaba, cargaba y descargaba distintos tipos de materiales que se comercializaban en la región. Servía para transporte de pasajeros y carga, esta última se estimaba en 1000 toneladas/día. En la actualidad a causa de la liquidación de Ferrocarriles Nacionales, la infraestructura existente ha quedado olvidada y deteriorada con el paso del tiempo. Se espera que en un futuro próximo sea habilitado nuevamente este tipo de transporte.

#### **4.3 SISTEMA VÍAL AUTOMOTOR**

##### **4.3.1 SISTEMA VIAL PRIMARIO**

Lo constituye la vía nacional Mariquita – Manizales, pavimentada en buen estado, y buena señalización, presenta problemas de inestabilidad de taludes en baja frecuencia, su longitud es de 35 Km.

Una segunda vía es Mariquita – Honda, con una longitud de 8 Km, en pavimento flexible, buen estado, y buena señalización, hace poco tubo mantenimiento preventivo. La vía Mariquita – Ibagué de 8.5 Km., en pavimento flexible, buen estado, buena señalización. El mantenimiento de éstas se encuentra a cargo del Ministerio de Transporte.





#### **4.3.2 SISTEMA VIAL SECUNDARIO**

Compuesto por el sistema vial intermunicipal secundario, entre ellos la vía Mariquita – Fálán, de un total de 10.25 Km. de los cuales el 30% se encuentra pavimentado en concreto rígido; sin señalización alguna, el sector complementario se encuentra en buen estado en un 10% y el 60% restante en mal estado, debido al carácter arcilloso del suelo.

Otra vía secundaria la constituye la vía Mariquita – La Victoria, de 11 Km., de longitud, la cual se encuentra pavimentada en un 40% en concreto asfáltico, el restante en regular estado en un 15% y el 45% restante en mal estado debido a la falta principal de obras de arte; no cuenta con señalización alguna.

#### **4.3.3 SISTEMA VIAL TERCIARIO**

Constituido especialmente por anillos rurales, que comunican las distintas veredas del municipio y también son rutas para otras localidades cercanas.

- **ANILLO VIAL SAN DIEGO BAJO, SAN DIEGO ALTO, SAN JERÓNIMO, LA GUARDIA**

Tiene una longitud de \_\_\_\_\_ Km., Parte del trayecto en la Vereda San Diego Bajo, se encuentra en concreto rígido, aproximadamente 3 Km., un 10% de la vía se encuentra en buen estado y un 70% restante se encuentra en mal estado debido a la falta de mantenimiento, obras de arte (cunetas – alcantarillas), escasez de afirmado sobre la misma, composición predominantemente arcillosa (cenizas volcánicas expansiva) que en época de invierno vuelven intransitable algunos tramos de este corredor.

- **ANILLO VIAL ORITÁ, CATARATAS DE MEDINA, MALABAR BAJO, CERRO GORDO, PIEDRAS NEGRAS, LA CABAÑA**

**ALCALDIA DE SAN SEBASTIÁN DE MARIQUITA**  
**GRUPO INTERDISCIPLINARIO PLAN DE ORDENAMIENTO**  
**TERRITORIAL**

---



Este anillo vial tiene una longitud de \_\_\_\_\_ Km. de los cuales 4,5 Km., se encuentran pavimentados en concreto asfáltico. Al igual que los otros anillos viales hay deficiencia en la construcción de obras de arte, cunetas y alcantarillas, falta de mantenimiento, falta de material de afirmado adecuado a las características del terreno, predominio de composición arcillosa de la sub rasante vial, las constantes precipitaciones problemas para el desplazamiento y comercialización de productos agrícolas y pecuarios en esta zona. Cerca de-----se encuentra intransitable y en muy mal estado.

- **ANILLO VIAL LAS LOMAS, SAN ANDRÉS, LA MESA, CAMELIAS, PITALITO, EL HATILLO, FLOR AZUL, LA PARROQUIA**

Este anillo vial presenta las mismas condiciones del anillo anterior, gracias a recursos de la sobretasa a la Gasolina, se pudo garantizar la estabilidad y mantenimiento de la vía Las Lomas, La Mesa, Pueblo Nuevo, Camelias, La Cabaña, Carrizales. Sin embargo el complemento de los anillos viales antes mencionados quedaron sin apoyo económico para su mantenimiento y rehabilitación lo que ha generado graves problemas económicos y sociales para el sector campesino del Municipio.

La siguiente es la tabla de longitudes de vías interveredales y su longitud desde el casco urbano de Mariquita:

**ALCALDIA DE SAN SEBASTIÁN DE MARIQUITA**  
**GRUPO INTERDISCIPLINARIO PLAN DE ORDENAMIENTO**  
**TERRITORIAL**



**TABLA N. 10 INVENTARIO VIAL MUNICIPIO DE SAN SEBASTIÁN DE MARIQUITA**

<b>INVENTARIO VIAL MUNICIPIO DE SAN SEBASTIÁN DE MARIQUITA.</b> (Punto de partida Alcaldía Municipal 0.0 Kms)	
<b>VEREDA</b>	<b>KILÓMETROS</b>
Las Lomas	6+00
Mal Paso (Desvío entrada principal)	9+00
Pueblo Nuevo	10+00
Pueblo Nuevo–Tres Esquinas	11+00
La Mesa	14+00
Quebrada Honda	15+00
Campo Alegre	18+00
Las Camelias	20+00
Las Camelias (Sitio Los Grillos)	20+300
Todos Los Santos (Desvío entrada principal)	21+00
Todos Los Santos (Escuela)	21+900
Todos Los Santos (Terminación Vía)	22+200
Pitalito	23+00
Las Marías	26+00
Las Marías–Mateguadua	26+600
EL Hatillo–Mateguadua	28+100
Quebrada EL Hatillo	23+600
EL Hatillo	24+100
La Cabaña (Río Medina)	17+00
El Porvenir (Sitio El Cuñao)	3+00
El Porvenir	7+00
Guacas San Vicente	12+00
Medina	16+00
La Cabaña	20+450
El Pomo	23+250
Carrizales	26+150
Betania	28+00
Cerro Gordo	15+00

**ALCALDIA DE SAN SEBASTIÁN DE MARIQUITA**  
**GRUPO INTERDISCIPLINARIO PLAN DE ORDENAMIENTO**  
**TERRITORIAL**



Alto Rico	18+00
Malabar Bajo–Puerto Negro	12+00
Malabar Alto (Escocia)	14+00
Albania	16+00
La Parroquia	8+00
La Parroquia (Balneario)	8+300
El Mercado (Desvío entrada principal)	10+300
El Cariaño (Desvío entrada principal)	11+300
EL Silencio–Las Marías	12+500
Oritá (Escuela)	8+700
Oritá (Desvío vía la Victoria)	4+250
Oritá (Puente quebrada San Fco)	9+550
San Diego Bajo	4+00
San Diego Alto	8+00
San Juan	11+00
SanJerónimo	14+00

#### 4.4 COSTOS DE MOVILIZACION

Una de las deficiencias en materia de transporte del Municipio de San Sebastián de Mariquita, lo constituye la falta del terminal de transporte, el se proyecta construir por parte de la presente administración en el sector contiguo a la Estación del ferrocarril, donde se proyecta igualmente la Plaza de Mercado, sin estar aún garantizado los recursos para este fin, por lo tanto en el Municipio las sedes de las Empresas de transporte Público, se localizan sobre los ejes de actividad múltiple o vías principales dentro del casco urbano.

**TABLA N. 11 COSTOS DE MOVILIZACIÓN**

<b>VEREDA</b>	<b>VALOR (\$) POR PASAJERO</b>	<b>VALOR (\$) FLETE POR BULTO</b>
TODO LOS SANTOS	4.000.00	2.000.00
PITALITO	4.000.00	2.000.00

**ALCALDIA DE SAN SEBASTIÁN DE MARIQUITA**  
**GRUPO INTERDISCIPLINARIO PLAN DE ORDENAMIENTO**  
**TERRITORIAL**



LAS MARIAS	3.500.00	1.500.00
EL HATILLO	5.000.00	1.500.00
EL MERCADO	2.000.00	1.000.00
EL SILENCIO	2.500.00	1.000.00
FATIMA	2.500.00	1.000.00
CARIAÑO	2.500.00	1.000.00
LA PARROQUIA	1.500.00	1.000.00
LAS LOMAS	1.000.00	1.000.00
SAN JUAN	2.500.00	1.000.00
SAN JERÓNIMO	3.000.00	2.000.00
SAN DIEGO ALTO	2.500.00	1.500.00
SAN DIEGO BAJO	3.000.00	1.000.00
EL RODEO	2.000.00	1.500.00
EL CAUCHO	2.500.00	1.000.00
*PANTANO GRANDE	4.000.00	
*LA GUARDIA	3.500.00	1.000.00
EL RANO	2.000.00	1.000.00
SAN ANTONIO	SIN RUTA	SIN RUTA
CARRIZALES	4.500.00	2.500.00
EL POMO	4.000.00	2.500.00
PIEDRAS NEGRAS	4.000.00	2.500.00
LA CABAÑA	3.500.00	2.000.00
ORITA	3.000.00	1.750.00
LA MESA	6.000.00	1.500.00
ALTO RICO	3.000.00	2.000.00
CERRO GORDO	4.000.00	2.250.00
GUACAS SAN VICENTE	3.500.00	1.750.00
EL PORVENIR	3.000.00	1.600.00
PUEBLO NUEVO	2.500.00	1.250.00
QUEBRADA HONDA	3.000.00	1.750.00
MALPASO	3.500.00	1.750.00
SAN ANDRES	2.500.00	1.200.00
FLOR AZUL	3.500.00	1.500.00

**ALCALDIA DE SAN SEBASTIÁN DE MARIQUITA**  
**GRUPO INTERDISCIPLINARIO PLAN DE ORDENAMIENTO**  
**TERRITORIAL**

---



MALABAR ALTO	4.000.00	2.500.00
ALBANIA	4.000.00	2.500.00
MALABAR BAJO	3.000.00	1.500.00

Sin embargo y pese a lo anteriormente expuesto las empresas de transporte presentan un buen servicio con buena frecuencia y a costos racionales; esto debido a la posición estratégica del Municipio en la geografía Nacional, además se convierte en paso obligatorio de otras empresas transportadores que no tienen sede en el Municipio.

ALCALDIA DE SAN SEBASTIÁN DE MARIQUITA  
GRUPO INTERDISCIPLINARIO PLAN DE ORDENAMIENTO  
TERRITORIAL



MUNICIPIO DE SAN SEBASTIAN DE MARIQUITA (TOLIMA) PERIODO 1998 - 2000

SECTOR: Infraestructura

SUBSECTOR: Vial Rural

5. PROBLEMAS	CAUSAS	OBJETIVOS	METAS	ESTRATEGIAS	ESPECIALIZACION
<ul style="list-style-type: none"> <li>Mal estado de vías rurales</li> </ul>	<ul style="list-style-type: none"> <li>Falta de mantenimiento</li> <li>Falta de un plan adecuado de manejo de aguas lluvias</li> <li>Alta precipitación en época de invierno</li> <li>Carácter arcilloso de las vías</li> </ul>	<ul style="list-style-type: none"> <li>Mejorar el estado actual de las vías rurales</li> </ul>	<ul style="list-style-type: none"> <li>Construir ____ kms de vías con sus drenajes y alcantarillas que permitan una mayor durabilidad</li> </ul>	<ul style="list-style-type: none"> <li>Concertar recursos de carácter nacional y departamental para mejoramiento de vías</li> </ul>	<ul style="list-style-type: none"> <li>Mapa de veredas con probabilidad de puentes</li> </ul>
<ul style="list-style-type: none"> <li>Mal estado de puentes rurales</li> </ul>	<ul style="list-style-type: none"> <li>Puentes antiguos</li> <li>Mal diseñados</li> <li>Falta de mantenimiento</li> </ul>	<ul style="list-style-type: none"> <li>Arreglar puentes fundamentales para el tránsito vehicular en las veredas____ y otras veredas con</li> </ul>	<ul style="list-style-type: none"> <li>Construcción de siete puentes rurales que permitan el tránsito vehicular y mercadeo de</li> </ul>	<ul style="list-style-type: none"> <li>Garantizar recursos para la construcción de los mismos</li> </ul>	

ALCALDIA DE SAN SEBASTIÁN DE MARIQUITA  
GRUPO INTERDISCIPLINARIO PLAN DE ORDENAMIENTO  
TERRITORIAL

---



		este problema	productos agropecuarios		
--	--	---------------	-------------------------	--	--





#### 5.1.1.1.1 5. TELEFONIA RURAL

Uno de los medios de intercomunicación, entre las poblaciones aisladas, con un alto grado de cobertura , se diría que casi total sobre el planeta, accesible a la mayoría de las personas, son los medio de comunicación telefónica, el cual trasciende los espacios de tiempo y territorio. Importante en el desarrollo económico y social de cualquier territorio.

De acuerdo con la información recolectada, dentro de las encuestas realizadas en el sector rural, para la elaboración de este diagnostico, es evidente, la deficiencia de la telefonía rural.

En la totalidad del territorio rural de nuestro municipio, cosa que es alarmante para la comunidad, solo tres veredas, han sido favorecidas, con telefonía de uso público. En este caso podremos darle gracias a la empresa Telecom, quien se encargo de instalar tres saís rurales, anotando que son los únicos que realmente funcionan, como son los ubicados en los centros poblados de las veredas de:

- Zona 1: Vereda el Hatillo.
- Zona 6: Vereda La Cabaña.
- Zona 9: Vereda Albania

La empresa compartel adjudico algunos teléfonos en nueve veredas, como son:

- Vereda Pueblo Nuevo
- Vereda La Mesa
- Vereda Camelias
- Vereda Pitalito
- Vereda El pomo
- Vereda Carrizales



- Vereda San Jerónimo
- Vereda San Vicente
- Vereda La Cabaña

La intención de la empresa muy seguramente fue la mejor, y fue un avance en la telecomunicación rural. Desafortunadamente no funcionaron sino por muy escaso tiempo y en la actualidad no se encuentra en funcionamiento ninguno de estos teléfonos.

#### 5.1.1.1.2 6. CENTROS EDUCATIVOS RURALES

El área rural se dividió en zonas funcionales, teniendo en cuenta los siguientes criterios de clasificación:

- Cercanía
- Vía de interconexión
- Topografía del terreno
- Cultivos afines

Por esta razón la clasificación de los entes educativos se hace dentro de estos rangos de clasificación

### 6.1 ZONA FUNCIONAL I

**6.1.1 ESCUELA TODOS LOS SANTOS:** De carácter oficial. El terreno de funcionamiento posee un área total de mil ochocientos (1800 m<sup>2</sup>)



metros cuadrados. Área total construida de ciento cincuenta y cinco (155 m<sup>2</sup>) metros cuadrados. Posee un (1) aula de clase que ocupa un área de cincuenta y un (51 m<sup>2</sup>) metros cuadrados. Además cuenta con una biblioteca, un patio para recreo con una cancha múltiple.

Posee servicios públicos de energía, acueducto, pozo séptico. Sanitariamente cuenta con: dos (2) inodoros, una (1) tasa sanitaria una (1) duchas.

**6.1.2 ESCUELA PITALITO:** De carácter oficial. El terreno de funcionamiento posee un área total de setecientos cuarenta y cinco (745 m<sup>2</sup>) metros cuadrados. Área total construida de trescientos dos (302 m<sup>2</sup>) metros cuadrados. Posee dos (2) aulas de clase que ocupan un área de ciento setenta y un (171 m<sup>2</sup>) metros cuadrados. Además cuenta con una biblioteca, un patio para recreo con una cancha múltiple.

Posee servicios públicos de energía, acueducto, pozo séptico. Sanitariamente cuenta con: tres (3) inodoros.

**6.1.3 ESCUELA EL HATILLO:** De carácter oficial. El terreno de funcionamiento posee un área total de ocho mil trescientos sesenta (8360 m<sup>2</sup>) metros cuadrados. Área total construida de trescientos diez (310 m<sup>2</sup>) metros cuadrados. Posee cuatro (4) aulas de clase que ocupan un área de doscientos (200 m<sup>2</sup>) metros cuadrados. Además cuenta con una biblioteca, un patio para recreo con una cancha múltiple y una cafetería.

Posee servicios públicos de energía, acueducto, pozo séptico. Sanitariamente cuenta con: tres (3) inodoros, dos (2) duchas, un (1) lavamanos y un orinal corrido.



**6.1.4 CENTRO EDUCATIVO LAS CAMELIAS:** De carácter oficial. El terreno de funcionamiento posee un área total de mil (1000 m<sup>2</sup>) metros cuadrados. Área total construida de ciento noventa y ocho (198 m<sup>2</sup>) metros cuadrados. Posee tres (3) aulas de clase que ocupan un área de ciento veintiséis (126 m<sup>2</sup>) metros cuadrados. Además cuenta con una biblioteca, un patio para recreo con una cancha múltiple y una cafetería.

Posee servicios públicos de energía, acueducto, pozo séptico. Sanitariamente cuenta con: tres (3) inodoros, un (1) lavamanos corrido.

## 6. 6. 2 ZONA FUNCIONAL II

**6.2.1 ESCUELA LA PARROQUIA:** De carácter oficial. El terreno de funcionamiento posee un área total de quinientos setenta y nueve (579 m<sup>2</sup>) metros cuadrados. Área total construida de ciento cuarenta y siete (147 m<sup>2</sup>) metros cuadrados. Posee dos (2) aulas de clase que ocupan un área de ochenta y nueve (89 m<sup>2</sup>) metros cuadrados. Además cuenta con una biblioteca, un patio para recreo con una cancha múltiple y una cafetería.

Posee servicios públicos de energía, acueducto, pozo séptico. Sanitariamente cuenta con: tres (3) inodoros, un (1) duchas, un (1) lavamanos y un (1) orinal corrido.

**6.2.2 ESCUELA EL CARIÑO:** De carácter oficial. El terreno de funcionamiento posee un área total de quinientos setenta y seis con



veinticuatro (576.24 m<sup>2</sup>) metros cuadrados. Área total construida de ciento sesenta y cinco (165 m<sup>2</sup>) metros cuadrados. Posee dos (2) aulas de clase que ocupan un área de setenta y nueve (79 m<sup>2</sup>) metros cuadrados. Además cuenta con una biblioteca, un patio para recreo.

Posee servicios públicos de energía, acueducto, pozo séptico. Sanitariamente cuenta con: tres (3) inodoros, una (1) duchas, un (1) lavamanos y un (1) orinal corrido.

**6.2.3 ESCUELA EL MERCADO:** De carácter oficial. El terreno de funcionamiento posee un área total de doscientos dos (202 m<sup>2</sup>) metros cuadrados. Área total construida de cien (100 m<sup>2</sup>) metros cuadrados. Posee un (1) aula de clase que ocupa un área de cincuenta (50 m<sup>2</sup>) metros cuadrados. Además cuenta con una biblioteca, un patio para recreo.

Posee servicios públicos de energía, acueducto, pozo séptico. Sanitariamente cuenta con: un (1) inodoro, una (1) ducha y un (1) orinal corrido.

**6.2.4. ESCUELA LAS LOMAS:** De carácter oficial. El terreno de funcionamiento posee un área total de mil novecientos veintisiete (1927 m<sup>2</sup>) metros cuadrados. Área total construida de ochenta y un (81 m<sup>2</sup>) metros cuadrados. Posee dos (2) aulas de clase que ocupan un área de sesenta y seis (66 m<sup>2</sup>) metros cuadrados. Además cuenta con una biblioteca, un patio para recreo y una cafetería.

Posee servicios públicos de energía, acueducto, pozo séptico. Sanitariamente cuenta con: dos (2) inodoros, una (1) duchas y un (1) orinal corrido.



**6.2.5 ESCUELA CAMPOALEGRE:** Ubicado en la vereda Camelias. De carácter oficial. El terreno de funcionamiento posee un área total de mil ciento cincuenta (1150 m<sup>2</sup>) metros cuadrados. Área total construida de ciento veintinueve (129 m<sup>2</sup>) metros cuadrados. Posee un (1) aula de clase que ocupa un área de sesenta y seis (66 m<sup>2</sup>) metros cuadrados. Además cuenta con una biblioteca, un patio para recreo.

Posee servicios públicos de energía, acueducto, pozo séptico. Sanitariamente cuenta con: tres (3) inodoros, una (1) duchas, un (1) lavamanos y un orinal corrido.

### 7. 6.3 ZONA FUNCIONAL III

**6.3.1 ESCUELA SAN DIEGO:** De carácter oficial. El terreno de funcionamiento posee un área total de mil seiscientos (1600 m<sup>2</sup>) metros cuadrados. Área total construida de ciento cuarenta y cuatro (144 m<sup>2</sup>) metros cuadrados. Posee dos (2) aulas de clase que ocupan un área de ochenta y cinco (85 m<sup>2</sup>) metros cuadrados. Además cuenta con una biblioteca, un patio para recreo.

Posee servicios públicos de energía, acueducto, pozo séptico. Sanitariamente cuenta con: dos (2) inodoros, una (1) duchas.

**6.3.2 ESCUELA SAN JERONIMO:** De carácter oficial. El terreno de funcionamiento posee un área total de mil (1000 m<sup>2</sup>) metros cuadrados. Área total construida de trescientos (300 m<sup>2</sup>) metros cuadrados. Posee dos (2) aulas de clase que ocupan un área de ochenta (80 m<sup>2</sup>) metros cuadrados. Además cuenta con una biblioteca, un patio para recreo con una cancha múltiple.



Posee servicios públicos de energía, , pozo séptico. Sanitariamente cuenta con: tres (3) inodoros, una (1) duchas, un (1) orinal corrido.

8.

**6.3.3 CENTRO EDUCATIVO RESURGIR BUENAVISTA:** De carácter oficial. El terreno de funcionamiento posee un área total de dos mil quinientos (2500 m<sup>2</sup>) metros cuadrados. Área construida de cuatrocientos sesenta y cinco (465 m<sup>2</sup>) metros cuadrados. Posee cinco (5) aulas de clase y un (1) salón múltiple que ocupan un área de doscientos cuarenta (240 m<sup>2</sup>) metros cuadrados. Además cuenta con una biblioteca, un patio para recreo y un kiosco para cafetería

Posee servicios públicos de energía, aseo, no posee acueducto, ni Alcantarillado. Sanitariamente cuenta con: cuatro (4) inodoros.

## 9. 6.4 ZONA FUNCIONAL IV

**6.4.1 ESCUELA EL CAUCHO:** : De carácter oficial. El terreno de funcionamiento posee un área total de mil (1000 m<sup>2</sup>) metros cuadrados. Área total construida de ciento ochenta y cuatro (184 m<sup>2</sup>) metros cuadrados. Posee dos (2) aulas de clase que ocupan un área de ciento trece (113 m<sup>2</sup>) metros cuadrados. Además cuenta con una biblioteca, un patio para recreo.

Posee servicios públicos de energía pozo séptico. Sanitariamente cuenta con: cuatro (4) inodoros, dos (2) tasas campesinas una (1) duchas, dos (2) lavamanos.



**6.4.2 ESCUELA GUILLERMO ROLDAN:** Ubicada en la vereda la Guardia De carácter oficial. El terreno de funcionamiento posee un área total de dos mil trescientos sesenta (2360 m<sup>2</sup>) metros cuadrados. Área total construida de quinientos setenta y dos (572 m<sup>2</sup>) metros cuadrados. Posee cinco (5) aulas de clase que ocupan un área de cuatrocientos un (401 m<sup>2</sup>) metros cuadrados. Además cuenta con una biblioteca, un patio para recreo.

Posee servicios públicos de energía, acueducto, pozo séptico. Sanitariamente cuenta con: tres (3) inodoros, dos(2) duchas, un (1) lavamanos y un orinal corrido.

## 10. 6.5 ZONA FUNCIONAL V

**6.5.1 ESCUELA ALEJANDRO GALINDO:** Ubicada en la vereda San Antonio. De carácter oficial. El terreno de funcionamiento posee un área total de trescientos veinte (320 m<sup>2</sup>) metros cuadrados. Área total construida de sesenta (60 m<sup>2</sup>) metros cuadrados. Posee un (1) aula de clase que ocupa un área de sesenta (60 m<sup>2</sup>) metros. Además cuenta con una biblioteca, un patio para recreo.

Posee servicios públicos de energía, acueducto, pozo séptico. Sanitariamente cuenta con: tres (3) inodoros, tres (3) lavamanos y un orinal corrido.

## 6.6 ZONA FUNCIONAL VI

**6.6.1 ESCUELA PIEDRAS NEGRAS:** De carácter oficial. El terreno de funcionamiento posee un área total de dos mil trescientos sesenta y dos (2362 m<sup>2</sup>) metros cuadrados. Área total construida de ciento





ocho (108 m<sup>2</sup>) metros cuadrados. Posee dos (2) aulas de clase que ocupan un área de ochenta (80 m<sup>2</sup>) metros cuadrados. Además cuenta con una biblioteca, un patio para recreo.

Posee servicios públicos de energía, acueducto, pozo séptico. Sanitariamente cuenta con: dos (2) inodoros, una (1) duchas.

**6.6.2 ESCUELA EL POMO:** De carácter oficial. El terreno de funcionamiento posee un área total de noventa y nueve (99 m<sup>2</sup>) metros cuadrados. Área total construida de ochenta y seis (86 m<sup>2</sup>) metros cuadrados. Posee dos (2) aulas de clase que ocupan un área de sesenta y seis (66 m<sup>2</sup>) metros cuadrados. Además cuenta con, un patio para recreo.

Posee servicios públicos de energía, pozo séptico. Sanitariamente cuenta con: dos (2) inodoros, una (1) duchas, un (1) lavamanos y un (1) orinal corrido.

**6.6.3 ESCUELA CARRIZALES:** De carácter oficial. El terreno de funcionamiento posee un área total de mil quinientas catorce (1514 m<sup>2</sup>) metros cuadrados. Área total construida de ciento treinta y cuatro (134 m<sup>2</sup>) metros cuadrados. Posee dos (2) aulas de clase que ocupan un área de sesenta y dos (62 m<sup>2</sup>) metros cuadrados. Además cuenta con una biblioteca, un patio para recreo.

Posee servicios públicos de energía, acueducto, pozo séptico. Sanitariamente cuenta con: dos (2) inodoros, dos(2) duchas.

**6.6.4 CENTRO EDUCATIVO LA CABAÑA:** De carácter oficial. El terreno de funcionamiento posee un área total de mil cuatrocientos catorce (1414 m<sup>2</sup>) metros cuadrados. Área total construida de quinientos setenta y nueve (579 m<sup>2</sup>) metros cuadrados. Posee cuatro (4) aulas de clase que ocupan un área de doscientos noventa y cuatro (294



m<sup>2</sup>) metros cuadrados. Además cuenta con una biblioteca, un patio para recreo con una cancha múltiple y una cafetería.

Posee servicios públicos de energía, pozo séptico. Sanitariamente cuenta con: tres (3) inodoros y un (1) orinal corrido.

## 6.7 ZONA FUNCIONAL VII

**6.7.1 ESCUELA SAN VICENTE:** De carácter oficial. El terreno de funcionamiento posee un área total de diez mil (10.000 m<sup>2</sup>) metros cuadrados. Área total construida de doscientos cincuenta (250 m<sup>2</sup>) metros cuadrados. Posee tres (3) aulas de clase que ocupan un área de ciento ocho (108 m<sup>2</sup>) metros cuadrados. Además cuenta con una biblioteca, un patio para recreo con una cancha múltiple y una cafetería.

Posee servicios públicos de energía, acueducto, pozo séptico. Sanitariamente cuenta con: dos (2) inodoros, un (1) duchas, dos (2) lavamanos y un (1) orinal corrido.

**6.7.2 ESCUELA EL PEDREGAL:** Ubicada en la vereda El Porvenir. De carácter oficial. El terreno de funcionamiento posee un área total de mil trescientos cincuenta y ocho (1358 m<sup>2</sup>) metros cuadrados. Área total construida de ciento cincuenta y ocho (158 m<sup>2</sup>) metros cuadrados. Posee un (1) aula de clase que ocupa un área de cincuenta y seis (56 m<sup>2</sup>) metros cuadrados. Además cuenta con una biblioteca, un patio para recreo.

Posee servicios públicos de energía, acueducto, pozo séptico. Sanitariamente cuenta con: cuatro (4) inodoros, una (1) duchas, dos (2) lavamanos y un orinal corrido.



**6.7.3 ESCUELA ALTO RICO:** De carácter oficial. El terreno de funcionamiento posee un área total de dos mil cien (2100 m<sup>2</sup>) metros cuadrados. Área total construida de ciento treinta y seis (136 m<sup>2</sup>) metros cuadrados. Posee dos (2) aulas de clase y un aula múltiple que ocupan un área de setenta y seis (76 m<sup>2</sup>) metros cuadrados. Además cuenta con una biblioteca, un patio para recreo con una cancha múltiple y una cafetería.

Posee servicios públicos de energía, pozo séptico. Sanitariamente cuenta con: cinco (5) inodoros, dos (2) duchas, dos (2) lavamanos y un (1) orinal corrido.

**6.7.4 CENTRO EDUCATIVO ORITA:** De carácter oficial. El terreno de funcionamiento posee un área total de novecientos (9000 m<sup>2</sup>) metros cuadrados. Área total construida de doscientos veinticinco (225 m<sup>2</sup>) metros cuadrados. Posee tres (3) aulas de clase que ocupan un área de ciento diez (110 m<sup>2</sup>) metros cuadrados. Además cuenta con una biblioteca, un patio para recreo con una cancha múltiple.

Posee servicios públicos de energía pozo séptico. Sanitariamente cuenta con: dos (2) inodoros, una (1) tasa sanitaria dos (2) duchas, un (1) orinal en porcelana y un (1) orinal corrido.

**6.7.5 ESCUELA LA MESA:** De carácter oficial. El terreno de funcionamiento posee un área total de setecientos (700 m<sup>2</sup>) metros cuadrados. Área total construida de trescientos (300 m<sup>2</sup>) metros cuadrados. Posee tres (3) aulas de clase que ocupan un área de ciento treinta y cinco (135 m<sup>2</sup>) metros cuadrados. Además cuenta con una biblioteca, un patio para recreo con una cancha múltiple.



Posee servicios públicos de energía, acueducto, pozo séptico. Sanitariamente cuenta con: cuatro (4) inodoros, dos(2) duchas, tres (3) lavamanos.

**6.7.6 ESCUELA BORDE MEDINA:** De carácter oficial. El terreno de funcionamiento posee un área total de ciento noventa (190 m<sup>2</sup>) metros cuadrados. Área total construida de cien (100 m<sup>2</sup>) metros cuadrados. Posee un (1) aulas de clase que ocupa un área de cincuenta y seis (56 m<sup>2</sup>) metros cuadrados. Además cuenta con una biblioteca, un patio para recreo y una cafetería.

Posee servicios públicos de energía, pozo séptico. Sanitariamente cuenta con: cuatro (4) inodoros, una (1) duchas, un (1) lavamanos y un (1) orinal corrido.

**6.7.7 ESCUELA CERRO GORDO:** De carácter oficial. El terreno de funcionamiento posee un área total de quinientos (500 m<sup>2</sup>) metros cuadrados. Área total construida de ciento ochenta (180 m<sup>2</sup>) metros cuadrados. Posee dos (2) aulas de clase que ocupan un área de ciento cuatro (104 m<sup>2</sup>) metros cuadrados. Además cuenta con una biblioteca, un patio para recreo y una cafetería.

Posee servicios públicos de energía, acueducto, pozo séptico. Sanitariamente cuenta con: cuatro (4) inodoros, una (1) duchas, un (1) lavamanos y un orinal corrido.

## 6.8 ZONA FUNCIONAL VII



**6.8.1 PUEBLO NUEVO:** De carácter oficial. El terreno de funcionamiento posee un área total de siete mil seiscientos (7600 m<sup>2</sup>) metros cuadrados. Área total construida de doscientos diez y ocho (218 m<sup>2</sup>) metros cuadrados. Posee tres (3) aulas de clase que ocupan un área de ciento veintiséis (126 m<sup>2</sup>) metros cuadrados. Además cuenta con una biblioteca, un patio para recreo con una cancha múltiple.

Posee servicios públicos de energía, acueducto, pozo séptico. Sanitariamente cuenta con: cuatro (4) inodoros, una (1) duchas, un (1) lavamanos y un orinal corrido.

**6.8.2 ESCUELA SAN ANDRES:** De carácter oficial. El terreno de funcionamiento posee un área total de ochocientos ochenta y siete (887 m<sup>2</sup>) metros cuadrados. Área total construida de ciento noventa y siete (197 m<sup>2</sup>) metros cuadrados. Posee un (1) aula de clase que ocupa un área de cincuenta y cuatro (54 m<sup>2</sup>) metros cuadrados. Además cuenta con una biblioteca, un patio para recreo.

Posee servicios públicos de energía, acueducto, pozo séptico. Sanitariamente cuenta con: dos (2) inodoros, un (1) orinal corrido.

**6.8.3 ESCUELA MAL PASO:** De carácter oficial. El terreno de funcionamiento es de propiedad privada y posee un área total de mil doscientos ochenta y dos (1282 m<sup>2</sup>) metros cuadrados. Área total construida de ciento ochenta y siete (187 m<sup>2</sup>) metros cuadrados. Posee dos (2) aulas de clase que ocupan un área de sesenta y cuatro (64 m<sup>2</sup>) metros cuadrados. Además cuenta con una biblioteca, un patio para recreo con una cancha de micro fútbol.



Posee servicios públicos de energía, acueducto, pozo séptico. Sanitariamente cuenta con: un (1) inodoros, dos(2) tasas campesinas, una (1) duchas y un orinal corrido.

**6.8.4 ESCUELA FLOR AZUL:** De carácter oficial. El terreno de funcionamiento posee un área total de trescientos cincuenta (350 m<sup>2</sup>) metros cuadrados. Área total construida de ciento cuarenta y siete (147 m<sup>2</sup>) metros cuadrados. Posee dos (2) aulas de clase que ocupan un área de sesenta y ocho (68 m<sup>2</sup>) metros cuadrados. Además cuenta con una biblioteca, un patio para recreo.

Posee servicios públicos de energía, pozo séptico. Sanitariamente cuenta con: un (1) inodoros, una (1) duchas, un (1) orinal corrido.

**8.8.5 ESCUELA QUEBRADA HONDA:** De carácter oficial. El terreno de funcionamiento posee un área total de trescientos cincuenta (350 m<sup>2</sup>) metros cuadrados. Área total construida de ciento ochenta (180 m<sup>2</sup>) metros cuadrados. Posee dos (2) aulas de clase que ocupan un área de setenta (70 m<sup>2</sup>) metros cuadrados. Además cuenta con una biblioteca, un patio para recreo.

Posee servicios públicos de energía, acueducto, pozo séptico. Sanitariamente cuenta con: un (1) inodoros, una (1) duchas, un (1) orinal corrido.

## 10.1 6.9 ZONA FUNCIONAL IX



**6.9.1 CENTRO EDUCATIVO ALBANIA, TÉCNICO AGROPECUARIO:** De carácter oficial municipal. El terreno de funcionamiento posee un área total de cuarenta mil (40.000 m<sup>2</sup>) metros cuadrados. Área total construida de cuatrocientos ochenta y tres (483 m<sup>2</sup>) metros cuadrados. Posee nueve (9) aulas de clase y un (1) aula múltiple que ocupan un área de cuatrocientos diez y nueve (419 m<sup>2</sup>) metros cuadrados. Además cuenta con una biblioteca, dos (2) patio para recreo con una cancha múltiple un campo deportivo para fútbol y una cafetería.

Posee servicios públicos de energía, acueducto, alcantarillado. Sanitariamente cuenta con: catorce (14) inodoros, cuatro (4) lavamanos.

**9.9.2. ESCUELA PUERTO NEGRO:** Ubicado en la vereda Malabar Alto. De carácter oficial. El terreno de funcionamiento posee un área total de ciento ochenta (180 m<sup>2</sup>) metros cuadrados. Área total construida de ciento sesenta (160 m<sup>2</sup>) metros cuadrados. Posee dos (2) aulas de clase que ocupan un área de ochenta (80 m<sup>2</sup>) metros cuadrados. Además cuenta con una biblioteca.

Posee servicios públicos de energía, acueducto, pozo séptico. Sanitariamente cuenta con: un (1) inodoros, una (1) duchas, un (1) lavamanos y un (1) orinal corrido.





ALCALDIA DE SAN SEBASTIÁN DE MARIQUITA  
GRUPO INTERDISCIPLINARIO PLAN DE ORDENAMIENTO  
TERRITORIAL



TABLA N. 12 DOTACIO FISICA DE LOS CENTROS EDUCATIVOS RURALES

ZONAS	CENTROS EDUCATIVOS RURALES	VEREDA	TIPO DE EDUCACION	LOTE Y EDIFICACION						DOTACION INFRAESTRUCTURA					
				Propiedad		Area total				Laboratorios	Aulas clase	Aulas especial	Biblioteca	Tienda escolar	Escen. Deport
				Oficial	No Oficial	Terreno	Construida (m2)	Aulas (m2)	Laboratorio (m2)						
1	ERMX TODOSSANTOS	Todos los Santos	Primaria basica	X		1800	155	51	0	0	1	0	1	0	1
	ERMX EL HATILLO	El Hatillo	Primaria basica	X		8360	310	200	0	0	4	0	1	1	1
	ERMX PITALITO	Pitalito	Primaria basica	X		745	302	171	0	0	2	0	1	0	1
	ERMX CAMPOALEGRE	Camelias	Primaria basica	X		1550	129	66	0	0	1	0	1	0	0
	CENT EDUV LAS CAMELIAS	Camelias	Primaria basica	X		1000	189	126	0	0	3	0	1	0	1
2	ERMX LA PARROQUIA	La Parroquia	Primaria basica	X		579	147	89	0	0	2	0	1	0	1
	ERMX EL MERCADO	El mercado	Primaria basica		X	202	100	50	0	0	1	0	1	0	0
	ERMX LAS LOMAS	Las Lomas	Primaria basica	X		1927	81	66	0	0	2	0	1	1	0
3	ERMX EL CARIÑO	El Cariaño	Primaria basica	X		576.24	165	79	0	0	2	0	1	0	0
	ERMX SAN JERONIMO	San Jeronimo	Primaria basica	X		1000	300	80	0	0	2	0	1	0	1
4	ERMX SAN DIEGO	San Diego	Primaria basica	X		1600	144	85	0	0	2	0	1	0	0
	ERMX GUILLERMO ROLDAN	La Guardia	Primaria basica	X		2360	572	401	0	0	5	0	1	0	1
5	ERMX EL CAUCHO	El Caucho	Primaria basica	X		1000	184	113	0	0	2	0	1	0	0
	ERMX ALEJANDRO GALINDO	San Antonio	Primaria basica		X	320	60	60	0	0	1	0	1	0	0
6	ERMX CARRIZALES	Carrizales	Primaria basica	X		1514	134	64	0	0	2	0	1	0	0
	ERMX EL POMO	El Pomo	Primaria basica	X		99	86	66	0	0	2	0	0	0	0
	ERMX PIEDRAS NEGRAS	Piedras Negras	Primaria basica	X		2362	108	80	0	0	2	0	1	0	0
	CENT EDUC LA CABAÑA	La Cabaña	Primaria basica	X		1414	579	294	0	0	4	0	1	0	1
7	CENT EDUC ORITA	Otita	Primaria basica	X		9000	225	110	0	0	3	0	1	0	1
	ERMX LA MESA	La Mesa	Primaria basica	X		700	300	135	0	0	3	0	1	0	1
	ERMX BORDE MEDINA	Medina	Primaria basica	X		190	100	56	0	0	1	0	1	1	0
	ERMX CERRO GORDO	Cerro Gordo	Primaria basica	X		500	180	104	0	0	2	0	1	1	0
	ERMX ALTO RICO	Alto Rico	Primaria basica	X		2100	136	76	0	0	2	1	1	1	1
	ERMX SAN VICENTE	San Vicente	Primaria basica	X		10000	250	108	0	1	3	0	1	1	1
	ERMX EL PEDREGAL	El porvenir	Primaria basica	X		1358	158	56	0	0	1	0	1	0	0
8	ERMX PUEBLO NUEVO	Pueblo Nuevo	Primaria basica	X		7600	218	126	0	0	3	0	1	0	1
	ERMX SAN ANDRES	San Andres	Primaria basica	X		887	197	54	0	0	1	0	1	0	0
	ERMX MAL PASO ALTO	Mal Paso Alto	Primaria basica		X	1282	187	64	0	0	2	0	1	0	1
	ERMX FLORAZUL	Flor Azul	Primaria basica	X		350	147	68	0	0	2	0	1	0	0
	ERMX QUEBRADA HONDA	Quebrada Honda	Primaria basica	X		350	180	70	0	0	2	0	1	0	0
9	C.D. TECNICO AGROPEC.	Albania	Bll.tec.Agrop.		X	40000	483	419	0	1	9	1	1	1	2
	ERMX PUERTO NEGRO	Malavar bajo	Primaria basica	X		180	160	80	0	0	2	0	1	0	0
	<b>TOTAL AREA RURAL</b>			<b>28</b>	<b>4</b>	<b>101105</b>	<b>6511</b>	<b>3616</b>	<b>0</b>	<b>2</b>	<b>75</b>	<b>2</b>	<b>30</b>	<b>7</b>	

ALCALDIA DE SAN SEBASTIÁN DE MARIQUITA  
GRUPO INTERDISCIPLINARIO PLAN DE ORDENAMIENTO  
TERRITORIAL



TABLA N. 13 DOTACION SERVICIOS SANITARIOS CENTROS EDUCATIVOS RURALES

ZONAS	CENTROS EDUCATIVOS RURALES	UBICACIÓN	SERVICIOS			AMOBAMIEN TO SANITARIO					
			Energía	Acueducto	Alcantarill.	Inodoro	tasa campesina	Ducha	Lavamanos	orinal porcelana	orinal corrido
1	E.R.MX TODOS SANTOS	Todos los Santos	SI	SI	NO	3	1	1	0	0	0
	E.R.MX EL HATILLO	El Hatillo	SI	SI	NO	3	0	2	1	0	1
	E.R.MX PITALITO	Pitalito	SI	SI	SI	3	0	0	0	0	0
	E.R.MX CAMPOALEGRE	Camelias	SI	SI	NO	3	0	1	1	0	1
	CENT EDUV LAS CAMELIAS	Camelias	SI	SI	NO	3	0	0	1	0	0
2	E.R.MX LA PARROQUIA	La Parroquia	SI	SI	NO	3	0	1	1	0	1
	E.R.MX EL MERCADO	El mercado	NO	SI	SI	1	0	1	0	0	1
	E.R.MX LAS LOMAS	Las Lomas	SI	SI	NO	2	0	1	0	0	0
	E.R.MX EL CARIÑO	El Cariaño	SI	SI	NO	2	0	0	0	0	1
3	E.R.MX SAN JERONIMO	San Jeronimo	SI	NO	NO	3	0	1	0	0	1
	E.R.MX SAN DIEGO	San Diego	SI	SI	SI	2	0	1	0	0	0
4	E.R.MX EL CAUCHO	El Caucho	SI	NO	NO	4	2	1	2	0	0
	E.R.MX GUILLERMO ROLDAN	La Guardia	SI	SI	NO	3	0	2	1	0	1
5	E.R.MX ALEJANDRO GALINDO	San Antonio	NO	SI	NO	3	0	0	3	0	0
6	E.R.MX CARRIZALES	Carrizales	SI	SI	NO	2	0	2	0	0	0
	E.R.MX EL POMO	El Pomo	SI	NO	NO	2	0	1	1	0	1
	E.R.MX PIEDRAS NEGRAS	Piedras Negras	SI	SI	NO	2	0	1	0	0	0
	CENT EDUC LA CABAÑA	La Cabaña	SI	NO	NO	3	0	0	0	0	1
7	CENT EDUC ORITA	Otita	SI	NO	NO	2	1	2	0	1	1
	E.R.MX LA MESA	La Mesa	SI	SI	SI	4	0	2	3	0	0
	E.R.MX BORDE MEDINA	Medina	SI	NO	NO	4	1	1	1	0	1
	E.R.MX CERRO GORDO	Cerro Gordo	SI	SI	NO	4	0	1	1	0	1
	E.R.MX ALTO RICO	Alto Rico	SI	NO	NO	5	0	2	2	0	1
	E.R.MX SAN VICENTE	San Vicente	SI	SI	NO	2	0	1	2	0	1
	E.R.MX EL PEDREGAL	El porvenir	SI	SI	NO	4	0	1	2	0	1
	E.R.MX PUEBLO NUEVO	Pueblo Nuevo	SI	SI	NO	4	0	1	2	0	1
8	E.R.MX SAN ANDRES	San Andres	SI	SI	NO	2	0	0	0	0	1
	E.R.MX MAL PASO ALTO	Mal Paso Alto	SI	NO	NO	1	0	1	1	0	1
	E.R.MX FLOR AZUL	Flor Azul	SI	NO	SI	1	0	1	0	0	1
	E.R.MX QUEBRADA HONDA	Quebrada Honda	SI	SI	NO	1	0	1	0	0	1
9	CENT EDUC ALBANIA TEC AGRO	Albania	SI	SI	SI	14	0	0	4	0	0
	E.R.MX PUERTO NEGRO	Malavar bajo	SI	SI	SI	1	0	1	1	0	1



## 7 PUESTOS DE SALUD

En el sector rural son muy pocas las veredas que cuentan con una planta física, para, Puesto de Salud. Lo mas desafortunado es que ninguna se encuentra en funcionamiento, debido a los costos de manejo, que estos acarrear, esto nos indica, que los habitantes de la zona rural, están siendo desamparados en cuanto a atención inmediata de los primeros auxilios. La única atención medica que reciben en la zona, es cuando se llevan las brigadas de Salud, por parte de la administración municipal.

Veredas con Puesto de salud:

- ZONA 1: En las Veredas El Hatillo, Las Marías.
- ZONA 3: En las veredas de: San Diego Alto, San Diego Bajo.
- ZONA 4: En la vereda El Caucho.
- ZONA 6: En la vereda La Cabaña.
- ZONA 8: En la vereda Pueblo Nuevo.

Las demás zonas carecen de Puestos de Salud.

Los tres puestos de salud rurales que dependen del hospital como son los de las zonas 1, 2 y 3 en las veredas El Hatillo, San Diego y La Cabaña. no cuentan con enfermeras permanentes por falta de iliquidez, los cuales prestan solo servicios de enfermería, no habiendo promotorías de salud ni odontología.

Los demás puestos de Salud rurales, no se encuentran en funcionamiento.



## 8 ESCENARIOS DEPORTIVOS RURALES:

### 8.1 ZONA I

**8.1.1 VEREDA CAMELIAS:** Cuenta con campo deportivo para micro fútbol, una longitud de cincuenta (50 ml) metros lineales, con un ancho de treinta (30 ml) metros lineales y con un área de ocupación de mil quinientos (1500 m<sup>2</sup>) metros cuadrados.

**8.1.2 12 VEREDA LA CABAÑA:** Cuenta con campo deportivo para micro fútbol, una longitud de sesenta (60 ml) metros lineales, con un ancho de treinta (30 ml) metros lineales y con un área de ocupación de mil ochocientos (1800 m<sup>2</sup>) metros cuadrados.



## 8.2 ZONA III

**8.2.1 VEREDA SAN JERONIMO:** Cuenta con una cancha múltiple en buen estado, con una longitud de veinticinco (25ml) metros lineales, con un ancho de catorce (14ml) metros lineales y con un área de ocupación de trescientos cincuenta (350 m<sup>2</sup>) metros cuadrados.

**8.2.2 VEREDA SAN JUAN:** Cuenta con una cancha múltiple en buen estado, con una longitud de veinticinco (25ml) metros lineales, con un ancho de catorce (14ml) metros lineales y con un área de ocupación de trescientos cincuenta (350 m<sup>2</sup>) metros cuadrados.

## 8.3 ZONA VI

**8.3.1 VEREDA LA CABAÑA:** Cuenta con campo deportivo para micro fútbol, una longitud de sesenta (60 ml) metros lineales, con un ancho de treinta (30 ml) metros lineales y con un área de ocupación de mil ochocientos (1800 m<sup>2</sup>) metros cuadrados.

## 8.4 ZONA IX

**8.4.1 VEREDA ALBANIA:** Cuenta con campo deportivo para fútbol, una longitud de cien (100 ml) metros lineales, con un ancho de sesenta (60 ml) metros lineales y con un área de ocupación de seis mil (6000 m<sup>2</sup>) metros cuadrados.

**ALCALDIA DE SAN SEBASTIÁN DE MARIQUITA**  
**GRUPO INTERDISCIPLINARIO PLAN DE ORDENAMIENTO**  
**TERRITORIAL**



**TABLA N. 14 ESCENARIOS DEPORTIVOS RURALES**

ZONA	ESCENARIO	VEREDA	AREA M2	SUPER- FICIE	DEMAR- CACION	TABLER ARCOS	GRADE- RIAS	CERRA- MIENTO	ILUMINA- CION	DRENA JE	INMOBI- LIARIO
1	Canc. Multiple Esc. Todos los Santos	Todos los Santos	350	Concreto	S	S	No	No	No	No	No
	Camp. MICRO F. Camelias	Camelias	1500	Gramilla	No	S	No	No	No	No	No
	Canc. Multiple Esc. Hatillo	El Hatillo	340	Concreto	S	S	No	No	No	No	No
	Canc. Multiple Esc. Pitalito	Pitalito	340	Concreto	S	S	No	No	No	No	No
2	Parroquia	La Parroquia	320	Concreto	S	S	No	No	No	No	No
3	Jeronimo	Jeronimo	350	Concreto	S	S	No	No	No	No	No
	Canc. MULTIPLE San Juan	San Juan	350	Concreto	S	S	No	No	No	No	No
4	Canc. Multiple Esc. La Guardia	La Guardia	350	Concreto	S	S	No	No	No	No	No
6	Camp. MICRO F. Cabaña	Cabaña	1800	Gramilla	No	S	No	No	No	No	No
	Canc. Multiple Esc. Orita	Orita	350	Concreto	S	S	No	No	No	No	No
7	Camp. Micro Fut. Esc La Mesa	La Mesa		Gramilla	S	S	No	No	No	No	No
	Camp. Micro F. Esc. San Vicente	San Vicente	1600	Gramilla	S	S	No	No	No	No	No
	Canc. Multiple Esc. Alto Rco	Alto Rco	350	Concreto	S	S	No	No	No	No	No
8	Canc. Multiple Esc. Pueblo Nuevo	Pueblo Nuevo	320	Concreto	S	S	No	No	No	No	No
	Canc. Multiple Esc. Mal Paso	Mal Paso	350	Concreto	S	S	No	No	No	No	No
9	Camp. FUTBOL Albania		6000	Gramilla	No	S	No	No	No	No	No
	Canc. Multiple Albania	Albania	360	Concreto	S	S	No	No	No	No	No



## 9 VIVENDA SECTOR RURAL

La vivienda no solo es una necesidad sino un derecho fundamental, al que debemos tener acceso, hace parte esencial para el desarrollo social y económico de los territorios, nos debe proporcionar seguridad y amparo, con las condiciones higiénicas necesarias, en el desarrollo vital de las personas.

La vivienda rural, habitualmente conocida como vivienda campesina, generalmente es la mas desprotegida del país.

### ZONAS FUNCIONALES

#### 9.1 ZONA 1

**9.1.1 TODOS LOS SANTOS:** Esta vereda cuenta con un total de treinta y siete (37) familias e igual numero de viviendas con las siguientes características:

- Cinco (5) viviendas construidas con materiales de construcción
- Treinta y dos (32) viviendas construidas en madera
- Siete (7) de estas viviendas poseen los pisos en tierra

**9.1.2 PITALITO:** Esta vereda cuenta con un total de ochenta y cuatro (84) familias e igual numero de viviendas con las siguientes características:

- Cinco (5) viviendas construidas con materiales de construcción
- Setenta y nueve (79) viviendas construidas en madera
- veintiuna (21) de estas viviendas poseen los pisos en tierra.

**ALCALDIA DE SAN SEBASTIÁN DE MARIQUITA**  
**GRUPO INTERDISCIPLINARIO PLAN DE ORDENAMIENTO**  
**TERRITORIAL**

---



**9.1.3 LAS MARIAS:** Esta vereda cuenta con un total de cincuenta y cinco familias que habitan un total de cuarenta y nueve (49) viviendas con las siguientes características:

- Diez y ocho (18) viviendas construidas con materiales de construcción
- Treinta y una (31) viviendas construidas en madera
- Quince (15) de estas viviendas poseen los pisos en tierra.
- Existen seis (5) viviendas, habitadas con dos (2) o tres (3) familias

**9.1.4 HATILLO:** Esta vereda cuenta con un total de noventa y dos (92) familias y un total de ciento tres (103) numero de viviendas con las siguientes características:

- Treinta y tres (33) viviendas construidas con materiales de construcción
- Sesenta y nueve (69) viviendas construidas en madera
- Treinta (30) de estas viviendas poseen los pisos en tierra.
- En esta vereda existen once (11) viviendas desocupadas, debido a que sus habitantes han tenido que dejar la vereda en busca de mejores oportunidades de subsistencia.

**9.1.5. CAMELIAS:** Esta vereda cuenta con un total de ciento veintiséis (126) familias e igual numero de viviendas con las siguientes características:

- Cincuenta y dos (52) viviendas construidas con materiales de construcción
- Setenta y cuatro (74) viviendas construidas en madera
- Cuarenta y dos (42) de estas viviendas poseen los pisos en tierra.

**TABLA N. 15 CARACTERISTICAS DE LAS VIVIENDAS ZONA FUNCIONAL N. I**



**ALCALDIA DE SAN SEBASTIÁN DE MARIQUITA**  
**GRUPO INTERDISCIPLINARIO PLAN DE ORDENAMIENTO**  
**TERRITORIAL**



CARACTERISTICAS DE LAS VIVIENDAS					
ZONA 1					
VEREDAS	No. Flias	No. VIV.	ELABORADAS EN		PISOS
			MATERIALES DE CONSTRUCCION	EN MADERA	TIERRA
TODOS LOS SANTOS	37	37	5	34	7
PITALITO	84	84	5	79	21
LAS MARIAS	49	55	18	31	15
EL HATILLO	92	103	33	69	30
LAS CAMELIAS	126	126	52	74	42
<b>TOTAL ZONA I</b>	<b>388</b>	<b>405</b>	<b>113</b>	<b>287</b>	<b>115</b>

## 9.2 ZONA II

**9.2.1 EL MERCADO:** Esta vereda cuenta con un total de cincuenta y dos (52) familias e igual numero de viviendas con las siguientes características:

- Veintitrés (23) viviendas construidas con materiales de construcción
- Veintinueve (29) viviendas construidas en madera o esterilla de guadua o bareheque
- veintiuna (21) de estas viviendas poseen los pisos en tierra.

**9.2.2 EL SILENCIO:** Esta vereda cuenta con un total de treinta y cuatro (34) familias treinta y una (31) viviendas con las siguientes características:

- Trece (13) viviendas construidas con materiales de construcción
- Diez y ocho (18) viviendas construidas en madera
- Diez (10) de estas viviendas poseen los pisos en tierra.
- En esta vereda existen tres (3) viviendas desocupadas, debido a que sus habitantes han tenido que dejar la vereda en busca de mejores oportunidades de subsistencia.

**9.2.3 FATIMA:** Esta vereda cuenta con un total de veintiuna (21) familias y veintidós (22) viviendas con las siguientes características:

**ALCALDIA DE SAN SEBASTIÁN DE MARIQUITA**  
**GRUPO INTERDISCIPLINARIO PLAN DE ORDENAMIENTO**  
**TERRITORIAL**

---



- Siete (7) viviendas construidas con materiales de construcción
- Quince (18) viviendas construidas en madera
- Dos (2) de estas viviendas poseen los pisos en tierra.

**9.2.4 CARIAÑO:** Esta vereda cuenta con un total de cincuenta y una (51) familias e igual numero de viviendas con las siguientes características:

- Veintiséis (26) viviendas construidas con materiales de construcción
- Veinticinco (25) viviendas construidas en madera
- Veinticinco (25) de estas viviendas poseen los pisos en tierra.

**9.2.5 LA PARROQUIA:** Esta vereda cuenta con un total de noventa y nueve (99) familias e igual numero de viviendas con las siguientes características:

- Noventa y nueve (99) viviendas construidas con materiales de construcción.

**9.2.6 LAS LOMAS:** Esta vereda cuenta con un total de sesenta y tres (63) familias sesenta y seis (66) viviendas con las siguientes características:

- Cincuenta y siete (57) viviendas construidas con materiales de construcción
- Nueve (9) viviendas construidas en madera
- Treinta y seis (36) de estas viviendas poseen los pisos en tierra.
- Existen tres (3) viviendas, deshabitadas.

**TABLA N. 16 CARACTERISTICAS DE LAS VIVIENDAS ZONA FUNCIONAL N. II**

**ALCALDIA DE SAN SEBASTIÁN DE MARIQUITA**  
**GRUPO INTERDISCIPLINARIO PLAN DE ORDENAMIENTO**  
**TERRITORIAL**



CARACTERISTICAS DE LAS VIVIENDAS					
ZONA II					
VEREDAS	No: Flias	No. VIV.	ELABORADAS EN		PISOS EN TIERRA
			MATERIALES DE CONSTRUCCION	EN MADERA	
EL MERCADO	52	52	23	29	21
EL SILENCIO	34	31	13	18	10
FATIMA	21	22	7	15	2
EL CARIÑO	51	51	26	25	25
LA PARROQUIA	99	99	99	0	0
LAS LOMAS	63	66	57	9	36
<b>TOTAL ZONA II</b>	<b>320</b>	<b>321</b>	<b>225</b>	<b>96</b>	<b>94</b>

### 9.3 ZONA III

**9.3.1. SAN JUAN:** Esta vereda cuenta con un total de cincuenta y dos (52) familias e igual numero de viviendas con las siguientes características:

- Cuarenta y tres (43) viviendas construidas con materiales de construcción
- Nueve (9) viviendas construidas en madera
- Nueve (9) de estas viviendas poseen los pisos en tierra.

**9.3.2. SAN JERÓNIMO:** Esta vereda cuenta con un total de cincuenta y una (51) familias e igual numero de viviendas con las siguientes características:

- Cuarenta y tres (43) viviendas construidas con materiales de construcción
- Ocho (8) viviendas construidas en madera
- Ocho (8) de estas viviendas poseen los pisos en tierra.

**ALCALDIA DE SAN SEBASTIÁN DE MARIQUITA**  
**GRUPO INTERDISCIPLINARIO PLAN DE ORDENAMIENTO**  
**TERRITORIAL**



**9.3.3. SAN DIEGO ALTO:** Esta vereda cuenta con un total de sesenta y nueve (69) familias sesenta y cuatro (64) viviendas con las siguientes características:

- Cuarenta y cuatro (44) viviendas construidas con materiales de construcción
- Diez y nueve (19) viviendas construidas en madera
- Diez y seis (16) de estas viviendas poseen los pisos en tierra

**9.3.4 SAN DIEGO BAJO:** Esta vereda cuenta con un total de cincuenta y cinco (75) familias Y sesenta y nueve (69) viviendas con las siguientes características:

- Cuarenta y tres (43) viviendas construidas con materiales de construcción
- Veintiséis (26) viviendas construidas en madera
- Veintiséis (26) de estas viviendas poseen los pisos en tierra

**TABLA N. 17 CARACTERISTICAS DE LAS VIVIENDAS ZONA FUNCIONAL N. III**

<b>CARACTERISTICAS DE LAS VIVIENDAS</b>					
<b>ZONA III</b>					
			<b>ELABORADAS EN</b>		
<b>VEREDAS</b>	<b>No: Flias</b>	<b>No. VIV.</b>	<b>MATERIALES DE CONSTRUCCION</b>	<b>EN MADERA</b>	<b>PISOS EN TIERRA</b>
<b>SAN JUAN</b>	52	52	43	9	9
<b>SAN JERONIMO</b>	51	51	43	8	8
<b>SAN DIEGO ALTO</b>	69	64	44	19	16
<b>SAN DIEGO BAJO</b>	75	69	43	26	26
<b>TOTAL ZONA III</b>	<b>247</b>	<b>236</b>	<b>173</b>	<b>62</b>	<b>59</b>

**9.4 ZONA IV**

**ALCALDIA DE SAN SEBASTIÁN DE MARIQUITA**  
**GRUPO INTERDISCIPLINARIO PLAN DE ORDENAMIENTO**  
**TERRITORIAL**

---



**9.4.1 EL RODEO:** No podemos decir que el rano se una vereda como tal, ya que esta surge, con la invasión de un terreno, el cual no cuenta con la infraestructura de servicios, hasta el momento tampoco a sido posible que obtengan el un permiso por parte de Cortolima que les permita contar con los servicios mínimos necesarios, ya que mientras que no se legaliza la existencia de estos como propietarios del predio, no podrán declararlo vereda, y mientras tanto tampoco podrán acceder a los servicios. Esta no es razón por la cual no podamos tener en cuenta este asentamiento al contrario, se hace necesario conocer las problemáticas que surjan al respecto para poder encontrar la mejor solución posible. Se encontró que el Rodeo cuenta con un total de cincuenta y cinco (55) familias y veintinueve (29) viviendas con las siguientes características:

- Cinco (5) viviendas construidas con materiales de construcción
- Veinticuatro (24) viviendas construidas en madera
- Veinticuatro (24) de estas viviendas poseen los pisos en tierra
- Existen veintiséis (26) familias que carecen de vivienda. Sin desconocer que las cincuenta y cinco (55) familias son invasoras.

**9.4.2 EL CAUCHO:** Esta vereda cuenta con un total de cincuenta (50) familias e igual numero de viviendas con las siguientes características:

- Cincuenta (50) viviendas construidas con materiales de construcción

**9.4.3 PANTANO GRANDE:** Esta vereda cuenta con un total de cincuenta y ocho (58) familias Y sesenta (60) viviendas con las siguientes características:

- Cuarenta y dos (42) viviendas construidas con materiales de construcción
- Diez y ocho (18) viviendas construidas en madera
- Cinco (5) de estas viviendas poseen los pisos en tierra

**ALCALDIA DE SAN SEBASTIÁN DE MARIQUITA**  
**GRUPO INTERDISCIPLINARIO PLAN DE ORDENAMIENTO**  
**TERRITORIAL**



**9.4.4 LA GUARDIA:** Esta vereda cuenta con un total de Veintiséis (26) familias e igual numero de viviendas con las siguientes características:

- Diez y nueve (19) viviendas construidas con materiales de construcción
- Siete (7) viviendas construidas en madera
- Cinco (5) de estas viviendas poseen los pisos en tierra

**TABLA N. 18 CARACTERISTICAS DE LAS VIVIENDAS ZONA FUNCIONAL N. IV**  
**CARACTERISTICAS DE LAS VIVIENDAS**

ZONA IV					
VEREDAS	No: Flias	No. VIV.	ELABORADAS EN		PISOS EN TIERRA
			MATERIALES DE CONSTRUCCION	EN MADERA	
EL RODEO	55	29	5	24	24
EL CAUCHO	50	50	50	0	0
PANTANO GRANDE	58	60	42	18	5
LA GUARDIA	26	26	19	7	5
<b>TOTAL ZONA IV</b>	<b>189</b>	<b>165</b>	<b>116</b>	<b>49</b>	<b>34</b>

## 9.5 ZONA V

**9.5.1 EL RANO:** Esta vereda cuenta con un total de Diez y seis (16) familias Y catorce (14) viviendas con las siguientes características:

- Trece (13) viviendas construidas con materiales de construcción
- Una (1) viviendas construidas en madera
- Una (1) de estas viviendas poseen los pisos en tierra

**ALCALDIA DE SAN SEBASTIÁN DE MARIQUITA**  
**GRUPO INTERDISCIPLINARIO PLAN DE ORDENAMIENTO**  
**TERRITORIAL**



**9.5.2 SAN ANTONIO:** Esta vereda cuenta con un total de quince (15) familias Y diez y siete (17) viviendas con las siguientes características:

- Diez y siete (17) viviendas construidas con materiales de construcción
- 

**TABLA N. 19 CARACTERISTICAS DE LAS VIVIENDAS ZONA FUNCIONAL N. V**

CARACTERISTICAS DE LAS VIVIENDAS					
ZONA V					
VEREDAS	No: Flías	No. VIV.	ELABORADAS EN		PISOS EN TIERRA
			MATERIALES DE CONSTRUCCION	EN MADERA	
EL RANO	16	14	13	1	1
SAN ANTONIO	15	17	17	0	1
<b>TOTAL ZONA V</b>	<b>31</b>	<b>31</b>	<b>30</b>	<b>1</b>	<b>2</b>

## 9.6 ZONA VI

**9.6.1 CARRIZALES:** Esta vereda cuenta con un total de ochenta y ocho (88) familias Y ciento tres (103) viviendas con las siguientes características:

- Diez y ocho (18) viviendas construidas con materiales de construcción
- Setenta y cinco (75) viviendas construidas en madera
- Ocho (8) de estas viviendas poseen los pisos en tierra

**ALCALDIA DE SAN SEBASTIÁN DE MARIQUITA**  
**GRUPO INTERDISCIPLINARIO PLAN DE ORDENAMIENTO**  
**TERRITORIAL**



**9.6.2 EL POMO:** Esta vereda cuenta con un total de cincuenta (50) familias Y cincuenta y tres (53) viviendas con las siguientes características:

- Veinticinco (25) viviendas construidas con materiales de construcción
- Veintiocho (28) viviendas construidas en madera
- Veintiocho (28) de estas viviendas poseen los pisos en tierra

**9.6.3. PIEDRAS NEGRAS:** Esta vereda cuenta con un total de cincuenta y ocho (58) familias Y cincuenta y seis (56) viviendas con las siguientes características:

- Diez (10) viviendas construidas con materiales de construcción
- Cuarenta y seis (46) viviendas construidas en madera
- Cuarenta (40) de estas viviendas poseen los pisos en tierra

**9.6.4. LA CABAÑA:** La infamación suministrada, no es clara, por tanto en el momento no se cuenta con cifras exactas, posee ciento diez (110) e igual numero de familias. Sabemos que es una de las veredas mas pobres y necesitadas del municipio.

**TABLA N. 20 CARACTERISTICAS DE LAS VIVIENDAS ZONA FUNCIONAL N. VI**  
**CARACTERISTICAS DE LAS VIVIENDAS**

ZONA VI					
VEREDAS	No: Flias	No. VIV.	ELABORADAS EN		PISOS EN TIERRA
			MATERIALES DE CONSTRUCCION	EN MADERA	
CARRIZALES	88	103	18	75	8
EL POMO	50	53	25	28	28
PIEDRAS NEGRAS	58	56	10	46	40
LA CABAÑA	110	110	0	0	0
<b>TOTAL ZONA VI</b>	<b>306</b>	<b>322</b>	<b>53</b>	<b>149</b>	<b>76</b>





## 9.7 ZONA VII

**9.7.1 ORITA:** Esta vereda cuenta con un total de Noventa (90) familias Y ciento diez (110) viviendas con las siguientes características:

- Diez y seis (16) viviendas construidas con materiales de construcción
- Ochenta y cuatro (84) viviendas construidas en madera
- Veinte (20) de estas viviendas poseen los pisos en tierra

**9.7.2 LA MESA:** Esta vereda cuenta con un total de ciento quince (115) familias e igual numero de viviendas con las siguientes características:

- Cuarenta (40) viviendas construidas con materiales de construcción
- Setenta (70) viviendas construidas en madera
- Treinta y cinco (35) de estas viviendas poseen los pisos en tierra

**9.7.3 MEDINA:** Esta vereda cuenta con un total de treinta y siete (37) familias e igual numero de viviendas con las siguientes características:

- Nueve (9) viviendas construidas con materiales de construcción
- Veintiséis (26) viviendas construidas en madera
- Veintiocho (28) de estas viviendas poseen los pisos en tierra

**9.7.4 ALTO RICO:** Esta vereda cuenta con un total de cincuenta y una (51) e igual numero de viviendas con las siguientes características:

- Ocho (8) viviendas construidas con materiales de construcción
- Cuarenta y tres (43) viviendas construidas en madera
- Diez (10) de estas viviendas poseen los pisos en tierra

**ALCALDIA DE SAN SEBASTIÁN DE MARIQUITA**  
**GRUPO INTERDISCIPLINARIO PLAN DE ORDENAMIENTO**  
**TERRITORIAL**



**9.7.5 CERRO GORDO:** Esta vereda cuenta con un total de sesenta y cinco (65) familias Y sesenta y seis (66) viviendas con las siguientes características:

- Veintidós (22) viviendas construidas con materiales de construcción
- Cuarenta y cuatro (44) viviendas construidas en madera
- Cuarenta y dos (42) de estas viviendas poseen los pisos en tierra

**9.7.6 GUACAS SAN VICENTE:** Esta vereda cuenta con un total de cien (100) familias e igual numero de viviendas con las siguientes características:

- Ochenta (80) viviendas construidas con materiales de construcción
- Veinte (20) viviendas construidas en madera
- Veinte (20) de estas viviendas poseen los pisos en tierra

**9.7.7. EL PORVENIR:** Esta vereda cuenta con un total de Treinta y una (75) familias e igual numero de viviendas con las siguientes características:

- Veintiocho (28) viviendas construidas con materiales de construcción
- Tres (3) viviendas construidas en madera
- Nueve (9) de estas viviendas poseen los pisos en tierra

**TABLA N. 21 CARACTERISTICAS DE LAS VIVIENDAS ZONA FUNCIONAL N. VII**  
**CARACTERISTICAS DE LAS VIVIENDAS**

ZONA VII					
VEREDAS	No: Flías	No. VIV.	ELABORADAS EN		PISOS EN TIERRA
			MATERIALES DE CONSTRUCCION	EN MADERA	
ORTA	90	110	16	84	20
LA MESA	115	115	40	70	35
MEDINA	37	37	9	26	28
ALTO RICO	51	51	8	43	10
CERRO GORDO	65	66	22	44	42
GUACAS SAN VICENTE	100	100	80	20	20
EL PORVENIR	31	31	28	3	9
<b>TOTAL ZONA VII</b>	<b>489</b>	<b>510</b>	<b>203</b>	<b>290</b>	<b>164</b>



## 9.8 ZONA VIII

**9.8.1 PUBLLO NUEVO:** Esta vereda cuenta con un total de ochenta y nueve (89) familias Y noventa y siete (97) viviendas con las siguientes características:

- Sesenta y una (61) viviendas construidas con materiales de construcción
- Diez y nueve (19) viviendas construidas en madera
- Diez y nueve (19) de estas viviendas poseen los pisos en tierra

**9.8.2 QUEBRADA HONDA:** Esta vereda cuenta con un total de cincuenta y una (29) familias viviendas con las siguientes características:

- Cuarenta y tres (14) viviendas construidas con materiales de construcción
- Veintiséis (12) viviendas construidas en madera
- Veintiséis (12) de estas viviendas poseen los pisos en tierra

**9.8.3 MAL PASO:** Esta vereda cuenta con un total de quince (15) familias Y Veintiuna (21) viviendas con las siguientes características:

- Siete (7) viviendas construidas con materiales de construcción
- Catorce (14) viviendas construidas en madera
- Catorce (14) de estas viviendas poseen los pisos en tierra

**9.8.4 SAN ANDRES:** Esta vereda cuenta con un total de veinticuatro (24) familias e igual numero de viviendas con las siguientes características:

**ALCALDIA DE SAN SEBASTIÁN DE MARIQUITA**  
**GRUPO INTERDISCIPLINARIO PLAN DE ORDENAMIENTO**  
**TERRITORIAL**



- Once (11) viviendas construidas con materiales de construcción
- Trece (13) viviendas construidas en madera
- Doce (12) de estas viviendas poseen los pisos en tierra

**9.8.5 FLOR AZUL:** Esta vereda cuenta con un total de cuarenta y una (41) familias Y cincuenta y cinco (55) viviendas con las siguientes características:

- Veintitrés (23) viviendas construidas con materiales de construcción
- Veintidós (22) viviendas construidas en madera
- Veintiuna (21) de estas viviendas poseen los pisos en tierra
- 

**TABLA N. 22 CARACTERISTICAS DE LAS VIVIENDAS ZONA FUNCIONAL N. VIII**

CARACTERISTICAS DE LAS VIVIENDAS					
ZONA VIII					
VEREDAS	No: Flas	No. VIV.	ELABORADAS EN		PISOS EN TIERRA
			MATERIALES DE CONSTRUCCION	EN MADERA	
PUEBLO NUEVO	89	97	61	19	19
QUEBARA HONDA	26	26	14	12	12
MALPASO	15	21	7	14	7
SAN ANDRES	24	24	11	13	12
FLORAZUL	41	55	23	22	21
<b>TOTAL ZONA VIII</b>	<b>106</b>	<b>126</b>	<b>55</b>	<b>61</b>	<b>52</b>

## 9.9 ZONA IX

**9.9.1 ALBANIA:** Esta vereda cuenta con un total de sesenta y dos (62) familias Y cincuenta y cuatro (54) viviendas con las siguientes características:

**ALCALDIA DE SAN SEBASTIÁN DE MARIQUITA**  
**GRUPO INTERDISCIPLINARIO PLAN DE ORDENAMIENTO**  
**TERRITORIAL**



- Cuarenta y dos (42) viviendas construidas con materiales de construcción
- Doce (12) viviendas construidas en madera
- Cuatro (4) de estas viviendas poseen los pisos en tierra

**9.9.2 MALABAR ALTO:** Esta vereda cuenta con un total de Treinta Y siete (37) familias Y Treinta y una (31) viviendas con las siguientes características:

- Seis (6) viviendas construidas con materiales de construcción
- Veinticinco (25) viviendas construidas en madera
- Diez (10) de estas viviendas poseen los pisos en tierra

**9.9.3 MALABAR BAJO:** Esta vereda cuenta con un total de cincuenta y cinco (55) familias e igual numero de viviendas con las siguientes características:

- Veinte (20) viviendas construidas con materiales de construcción
- Treinta y cinco (35) viviendas construidas en madera
- Veinte (20) de estas viviendas poseen los pisos en tierra

**TABLA N. 23 CARACTERISTICAS DE LAS VIVIENDAS ZONA FUNCIONAL N. IX**

CARACTERISTICAS DE LAS VIVIENDAS					
ZONA IX					
ELABORADAS EN					
VEREDAS	No: Flías	No. VIV.	MATERIALES DE CONSTRUCCION	EN MADERA	PISOS EN TIERRA
ALBANIA	62	54	42	12	4
MALABAR ALTO	37	31	6	25	10
MALABAR BAJO	55	55	20	35	20
<b>TOTAL ZONA IX</b>	<b>154</b>	<b>140</b>	<b>68</b>	<b>72</b>	<b>34</b>



#### 9.10 CARACTERÍSTICAS DE LAS VIVIENDAS EN LA ZONA RURAL SAN SEBASTIÁN DE MARIQUITA

En el sector rural del municipio, posee características particulares como es:

- En muchas de las veredas existen mas viviendas que familias, debido al hecho que muchos de estas familias se han ido de la región en busca de mejores oportunidades. En la totalidad de la zona rural se encontraron veintiséis viviendas mas que el numero de familias.
- Existen mil trescientas treinta y seis (1336) viviendas construidas en materiales de construcción, podemos decir que el cincuenta y nueve punto veintidós (59.22%)

**ALCALDIA DE SAN SEBASTIÁN DE MARIQUITA**  
**GRUPO INTERDISCIPLINARIO PLAN DE ORDENAMIENTO**  
**TERRITORIAL**



- Mil sesenta y siete (1067) construidas en madera, esterilla de guadua o bareheque, para un cuarenta y siete punto tres (47.3%)
- Seiscientas treinta (630) viviendas con pisos en tierra para un veintisiete punto noventa y tres (27.93%).

**TABLA N. 24 CARACTERISTICAS DE LAS VIVIENDAS DE LA ZONA RURAL**

CARACTERISTICAS DE LAS VIVIENDAS								
TOTAL ZONA RURAL								
ZONAS FUNCIONALES	No: Flías	No. VIV.	ELABORADAS EN					
			MATERIALES DE CONSTRUCCION		EN MADERA		PISOS EN TIERRA	
			No.	%	No.	%	No.	%
ZONA I	388	405	113	5.008865	287	12.722	115	5.097518
ZONA II	320	321	225	9.973404	96	4.2553	94	4.166667
ZONA III	247	236	473	20.96631	62	2.7482	59	2.615248
ZONA IV	189	165	116	5.141844	49	2.172	34	1.507092
ZONA V	31	31	30	1.329787	1	0.0443	2	0.088652
ZONA VI	306	322	53	2.349291	149	6.6046	76	3.368794
ZONA VII	489	510	203	8.998227	290	12.855	164	7.269504
ZONA VIII	106	126	55	2.437943	61	2.7039	52	2.304965
ZONA IX	154	140	68	3.014184	72	3.1915	34	1.507092
<b>TOTAL</b>	<b>2230</b>	<b>2256</b>	<b>1336</b>	<b>59.21986</b>	<b>1067</b>	<b>47.296</b>	<b>630</b>	<b>27.9255</b>

Las necesidades en las viviendas del sector rural son mas de infraestructura física de la vivienda, mejorar las condiciones de los materiales en que han sido construidas. Dotándolas de los servicios mínimos necesarios para la subsistencia humana.



## 10. CENTROS POBLADOS





**CENTRO POBLADO  
VEREDA ALBANIA  
CIUDADELA ALBANIA**



### 10.1. CENTRO POBLADO- VEREDA ALBANIA SAN SEBASTIÁN DE MARIQUITA CIUDADELA ALBANIA

Surge a raíz de la tragedia sucedida el trece (13) de noviembre de mil novecientos ochenta y cinco 1985, en la que por deshilo del nevado del Ruiz, desaparece el casco Urbano de la ciudad de Armero, trayendo consigo, muchos problemas entre los cuales se trae a colación el desempleo, carencia de vivienda y no solo esto sino un lugar donde ubicarse. Por ello y gracias a la generosidad de muchas personas, se di solución a gran parte de esta problemática, a través de una serie de programas de vivienda, entre los que destacamos el que nos compete hoy, la Ciudadela Albania.



El programa “Ciudadela Albania”, es creado por la Federación Nacional de Cafeteros, dando no solo solución de vivienda sino la forma o fuente de empleo, para sustento de treinta y ocho (38) familias.

El programa esta dirigido a la explotación del caucho y tratamientos inicial que se le da al mismo.

### **10.1.1. SUELO**

#### **SUELO URBANO**

Asentamiento que se dio a partir de la Tragedia de Armero, en busca dar solución a las necesidades de vivienda y trabajo., carece de una definición clara de cual es realmente el perímetro urbano.

#### **INDUSTRIA**

Todos los habitantes de la ciudadela viven y se sustentan de la única industria que allí se genera, que es la de la explotación del caucho.

Aledaño al centro poblado, los moradores de este, tienen sus parcelas, cultivadas en caucho, el cual es recolectado y llevado a una procesadora, ubicada muy cerca de estas parcela, donde una vez procesado, este caucho en su primer etapa, se selecciona, para luego ser vendido.

#### **ENTES INSTITUCIONALES**

El único ente institucional con que cuentan es un colegio, de Bachillerato Técnico Agropecuario.



## **COMERCIO**

Comercialmente, posee una tienda comunitaria, manejada por personas particulares.

## **VIVIENDA**

El centro poblado es de uso exclusivo para vivienda, contando con treinta y ocho viviendas.

### **10.1.2. SEVICIOS PUBLICOS**

#### **ACUEDUCTO**

Cuenta con un buen acueducto, que surte sus aguas de la Quebrada California, la que cuenta con buen caudal.

El acueducto consta de una planta de tratamiento, compacta y conducida por tubería. (Ver acueductos rurales).

#### **ALCANTARILLADO**

Es el único centro poblado, que cuenta con alcantarillado, conducido por tubería. No posee tratamiento de aguas residuales, estas caen directamente a la Quebrada California, aguas abajo del centro poblado.

#### **ENERGIA**

El centro se encuentra dotado de energía eléctrica un cien por ciento.



### 10.1.3. EQUIPAMIENTO

Espacio o construcción necesarios para el desarrollo de las múltiples o diferentes actividades urbanas distintas a las residenciales, entre las que tenemos:

#### **COLEGIO TÉCNICO AGROPECUARIO ALBANIA**

Colegio donde se imparte el bachillerato Técnico Agropecuario, dotado de muy buenas instalaciones física, de carácter oficial municipal. El terreno de funcionamiento posee un área total de cuarenta mil (40.000 m<sup>2</sup>) metros cuadrados. Área total construida de cuatrocientos ochenta y tres (483 m<sup>2</sup>) metros cuadrados. Posee nueve (9) aulas de clase y un (1) aula múltiple que ocupan un área de cuatrocientos diez y nueve (419 m<sup>2</sup>) metros cuadrados. Además cuenta con una biblioteca, dos (2) patio para recreo con una cancha múltiple un campo deportivo para fútbol y una cafetería.

Posee servicios públicos de energía, acueducto, alcantarillado. Sanitariamente cuenta con: catorce (14) inodoros, cuatro (4) lavamanos.



## 10.2 TELEFONIA

Dotado por Telecom de un teléfono para todo el centro poblado.

## ESCENARIOS DEPORTIVOS

**CAMPO DEPORTIVO PARA FÚTBOL:** Campo en gramilla con una longitud de cien (100 ml) metros lineales, con un ancho de sesenta (60 ml) metros lineales y con un área de ocupación de seis mil (6000 m<sup>2</sup>) metros cuadrados.

**CANCHA MÚLTIPLE:** Cancha en concreto rígido con un área de trescientos sesenta (360 m<sup>2</sup>) metros cuadrados.

## INTERNADO:

Existe una vivienda, denominada casa veinticinco (25), adaptada para hospedar, estudiantes que no pertenecen a la vereda y no les es fácil transportarse diariamente.

## 10.1.4. ESPACIO PUBLICO



### 10.3 CALLE:

Conformada por:

- Una vía, perimetral al centro poblado, de uso vehicular.  
Vía principal de penetración o acceso al centro poblado
- Calles peatonales de unión o intersección de las treinta y ocho (38) viviendas.

### ESCENARIOS DEPORTIVOS:

Cuenta con los dos escenarios deportivos ya nombrados como son:

- Campo de Fútbol con seis mil (6000 m<sup>2</sup>) metros cuadrados
- Cancha Múltiple con trescientos sesenta (360m<sup>2</sup>) metros cuadrados.

## 10.1.5. INFRAESTRUCTURA VIAL

Solo existe una vía vehicular destapada, por la que se accede al centro poblado de Albania, con una longitud, desde el centro urbano de San Sebastián de Mariquita de diez y seis (16 Km.) kilómetros, la que se encuentra en regular estado.

### TRANSPORTE PUBLICO:

El único transporte público con que cuenta la vereda, es el que presta la Cooperativa Cootrasmar, empresa que cuenta con una línea de: Mariquita – Malabar \_ Albania.



Ver infraestructura de servicios públicos e infraestructura vial en el documento Físico -Espacial, zonas rurales

### 10.1.6. VIVIENDA

Este centro poblado como ya se dijo cuenta con treinta y ocho viviendas, habitadas por cuarenta y una (41) familia. Una de estas viviendas es empleada como internado, para jóvenes, procedentes de otras veredas incluso de otros municipios, cinco (5) viviendas se encuentran en arriendo, las otras treinta y dos (32), son ocupadas por sus propietarios.

Las 38 viviendas se encuentran en buen estado, construidas en su totalidad en materiales de construcción.

Todas de un piso, con andenes en buen estado. Con servicios de acueducto, alcantarillado y energía al cien (100%) por ciento.

Cinco (5) viviendas se encuentran en arriendo, las otras



**ALCALDIA DE SAN SEBASTIÁN DE MARIQUITA  
GRUPO INTERDISCIPLINARIO PLAN DE ORDENAMIENTO  
TERRITORIAL**

---





**CENTRO POBLADO  
VEREDA  
LA PARROQUIA**



## 10.2. CENTRO POBLADO VEREDA LA PARROQUIA SAN SEBASTIÁN DE MARIQUITA

### 10.2.1. SUELO

El centro poblado de la Parroquia surge con el asentamiento de algunas viviendas , a ambos costados de la vía intermunicipal que comunica al municipio de Mariquita con el Municipio de Fresnos. A unos ocho (8 Km.) kilómetros del casco urbano de San Sebastián de Mariquita.

### 10.2.2. SUELO URBANO

Asentamiento que se dio para dar solución a las necesidades de vivienda, carece de una definición clara de el perímetro urbano.

#### **INDUSTRIA**

Cuenta con una planta de bombeo de Ecopetrol.

#### **INSTITUCIONAL**

**ENTE EDUCATIVO** El único ente institucional con que cuentan es la escuela la parroquia: De carácter oficial. El terreno de funcionamiento posee un área total de quinientos setenta y nueve (579 m<sup>2</sup>) metros cuadrados. Área

**ALCALDIA DE SAN SEBASTIÁN DE MARIQUITA**  
**GRUPO INTERDISCIPLINARIO PLAN DE ORDENAMIENTO**  
**TERRITORIAL**

---



total construida de ciento cuarenta y siete (147 m<sup>2</sup>) metros cuadrados. Posee dos (2) aulas de clase que ocupan un área de ochenta y nueve (89 m<sup>2</sup>) metros cuadrados. Además cuenta con una biblioteca, un patio para recreo con una cancha múltiple y una cafetería.

Posee servicios públicos de energía, acueducto, pozo séptico. Sanitariamente cuenta con: tres (3) inodoros, un (1) duchas, un (1) lavamanos y un (1) orinal corrido.

## **COMERCIO**

Comercialmente, posee

- Un estadero llamado el Topacio
- Una tienda.
- Un billar

## **VIVIENDA**

El centro poblado cuenta con veinticinco (25) viviendas no siendo de uso exclusivo para vivienda, ya que se encuentran algunos pequeños cultivos en contorno a sus parcelas.

### **10.2.3. SEVICIOS PUBLICOS**

#### **ACUEDUCTO**

**ALCALDIA DE SAN SEBASTIÁN DE MARIQUITA**  
**GRUPO INTERDISCIPLINARIO PLAN DE ORDENAMIENTO**  
**TERRITORIAL**

---



Cuenta con un buen acueducto, que surte sus aguas de la Quebrada Gasmonia. la que cuenta con buen caudal.

conducida por tubería., manguera y canal, no cuenta con ningún tipo de tratamiento (Ver acueductos rurales).

### **ALCANTARILLADO**

El sistema de alcantarillado empleado en el centro poblado es el de pozo séptico

### **ENERGIA**

El centro se encuentra dotado de energía eléctrica.

## **10.2.4. EQUIPAMIENTO**

Espacio o construcción necesarios para el desarrollo de las múltiples o diferentes actividades urbanas distintas a las residenciales, entre las que tenemos:



#### **ESCUELA LA PARROQUIA**

Escuela a la que acuden los niños del sector y de algunos niños de veredas circunvecinas.

#### **ESCENARIOS DEPORTIVOS**

CANCHA MÚLTIPLE: Cancha en concreto rígido en buen estado con un área de trescientos veinte (320 m<sup>2</sup>) metros cuadrados, demarcada.

### **10.2.5. ESPACIO PUBLICO**

#### **10.4 CALLE:**

Conformada por:

- El centro se fue ubicando a los costados de una vía, ya existente de interconexión municipal entre las ciudades de Fresno y Mariquita. Vía en su totalidad pavimentada y en buen estado.

#### **ESCENARIOS DEPORTIVOS:**

Cuenta con los un escenarios deportivos Cancha Múltiple con trescientos veinte (320m<sup>2</sup>) metros cuadrados.



### 10.2.6. INFRAESTRUCTURA VIAL

Solo existe una vía vehicular destapada, por la que se accede al centro poblado de Albania, con una longitud, desde el centro urbano de San Sebastián de Mariquita de diez y seis (16 Km.) kilómetros, la que se encuentra en regular estado.

#### TRANSPORTE PUBLICO:

El único transporte público con que cuenta la vereda, es el que presta la Cooperativa Coostrasmar, empresa que cuenta con una línea de: Mariquita-La Parroquia – Fátima Mariquita – Cerro Gordo – Piedras Negra.

Ver infraestructura de servicios públicos e infraestructura vial en el documento Físico -Espacial, zonas rurales

### 10.2.7. VIVIENDA

Este centro poblado cuenta con veinticinco (25) viviendas, habitadas por veintiuna (21) familia. Donde cinco (5) de estas viviendas se encuentran,

**ALCALDIA DE SAN SEBASTIÁN DE MARIQUITA  
GRUPO INTERDISCIPLINARIO PLAN DE ORDENAMIENTO  
TERRITORIAL**

---



deshabitadas, seis (6) en arriendo y las catorce (14) restantes las ocupan sus dueños.

Las 24 viviendas se encuentran en buen estado, y construidas con materiales de construcción, la otra esta construida en tabla.

Todas de un piso, doce de las cuales cuenta con andenes en buen estado. Solo una de ellas se tiene los pisos en tierra.





**CENTRO POBLADO  
VEREDA  
LA CABAÑA**



**10.3. CENTRO POBLADO  
VEREDA LA CABAÑA  
SAN SEBASTIÁN DE MARIQUITA**

**10.3.1. SUELO**

Centro poblado que surge con el asentamiento de algunas viviendas , a ambos costados de la vía rural que comunica al municipio de Mariquita con las veredas la Cabaña y Carrizales. A unos diez y siete (17 Km.) kilómetros del casco urbano de San Sebastián de Mariquita.

**10.3.2. SUELO URBANO**

Asentamiento que se dio para dar solución a las necesidades de vivienda, carece de una definición clara de el perímetro urbano.

**INSTITUCIONAL**

**OFICINA PARA INSPECCION DE POLICIA**

El cargo de inspector se suprimió.

**ALCALDIA DE SAN SEBASTIÁN DE MARIQUITA**  
**GRUPO INTERDISCIPLINARIO PLAN DE ORDENAMIENTO**  
**TERRITORIAL**

---



**ENTE EDUCATIVO: CENTRO EDUCATIVO LA CABAÑA:** De carácter oficial. El terreno de funcionamiento posee un área total de mil cuatrocientos catorce (1414 m<sup>2</sup>) metros cuadrados. Área total construida de quinientos setenta y nueve (579 m<sup>2</sup>) metros cuadrados. Posee cuatro (4) aulas de clase que ocupan un área de doscientos noventa y cuatro (294 m<sup>2</sup>) metros cuadrados. Además cuenta con una biblioteca, un patio para recreo con una cancha múltiple y una cafetería.

Posee servicios públicos de energía, pozo séptico. Sanitariamente cuenta con: tres (3) inodoros y un (1) orinal corrido.

### **COMERCIO**

Comercialmente, posee

- Un estadero llamado el Topacio
- Una tienda.
- Un billar

### **VIVIENDA**

El centro poblado cuenta con veinticinco (25) viviendas no siendo de uso exclusivo para vivienda, ya que se encuentran algunos pequeños cultivos en contorno a sus parcelas.

## **10.3.3. SEVICIOS PUBLICOS**

### **ACUEDUCTO**

No cuenta con ningún tipo de acueducto, el agua es recolectada para la comunidad del poblado, en un tanque de reserva, del cual se surten,

**ALCALDIA DE SAN SEBASTIÁN DE MARIQUITA**  
**GRUPO INTERDISCIPLINARIO PLAN DE ORDENAMIENTO**  
**TERRITORIAL**

---



cargando el agua en vasijas, hasta la vivienda, para el lavado de la ropa, realizan esta labor cerca al tanque de abastecimiento, agua contaminada por los jabones, adicional a esto la contamina también el vendedor de carne, al lavar las viseras en el mismo lugar.

### **ALCANTARILLADO**

No poseen sistema de alcantarillado como tal, para ello son empleados los sistemas de letrina y el campo abierto.

### **ENERGIA**

El único servicio público, con el que realmente se cuenta es el de energía eléctrica.

## **10.3.4. EQUIPAMIENTO**

Espacio o construcción necesarios para el desarrollo de las múltiples o diferentes actividades urbanas distintas a las residenciales, entre las que tenemos:

### **PUESTO DE SALLUD**

Este puesto de Salud cuenta con una buena infraestructura física, pero muy a pesar nuestro no cuenta con una atención permanente.

Atención a cargo del hospital, quien manda una enfermera a cumplir con dicha labor.

### **TELEFONIA**

**ALCALDIA DE SAN SEBASTIÁN DE MARIQUITA  
GRUPO INTERDISCIPLINARIO PLAN DE ORDENAMIENTO  
TERRITORIAL**

---



Se encuentra dotado este centro por una oficina de Telecom.

**INSPECCION DE POLICIA:**

La vereda era un corregimiento de Mariquita, por lo cual cuenta con una oficina donde funcionaba una inspección de policía, aunque el cargo desapareció.

**CAPILLA**

Capilla destinada a el culto religioso

**ESCUELA LA CABAÑA**

Escuela a la que acuden los niños del sector y de algunos niños de veredas circunvecinas.

**ESCENARIOS DEPORTIVOS**

**CANCHA MÚLTIPLE:** Cancha en concreto rígido en buen estado con un área de trescientos veinte (320 m<sup>2</sup>) metros cuadrados, demarcada. Ubicada en predios de la Escuela

### **10.3.5. ESPACIO PUBLICO**

**10.5 CALLE:**

Conformada por:

**ALCALDIA DE SAN SEBASTIÁN DE MARIQUITA**  
**GRUPO INTERDISCIPLINARIO PLAN DE ORDENAMIENTO**  
**TERRITORIAL**

---



El centro se fue ubicando a los costados de una vía, ya existente de interconexión urbano – veredal entre el casco urbano de la ciudad de Mariquita y las veredas La Cabaña, Carrizales. Vía con una longitud total de veinte kilómetros y trescientos metros lineales (20km + 300 ml), con una extensión seis (6 Km.) kilómetros lineales pavimentada y en buen estado y los restantes catorce kilómetros y trescientos ml. (14km. + 300 ml) son destapados y en regular estado.

**ESCENARIOS DEPORTIVOS:**

Cuenta con campo deportivo para micro fútbol, una longitud de sesenta (60 ml) metros lineales, con un ancho de treinta (30 ml) metros lineales y con un área de ocupación de mil ochocientos (1 800 m<sup>2</sup>) metros cuadrados.

### **10.3.6. INFRAESTRUCTURA VIAL**

Solo existe una vía vehicular destapada, por la que se accede al centro poblado de con una longitud, desde el centro urbano de San Sebastián de Mariquita de 20km con 300 ml. Con seis (6ml) pavimentados en buen estado y 14km con 300ml. Destapados y en regular estado.

**TRANSPORTE PUBLICO:**

El único transporte público con que cuenta la vereda, es el que presta la Cooperativa Cootrasmar, empresa que cuenta con una línea de: Mariquita – pasando por La Cabaña, hasta la vereda Carrizales.



Ver infraestructura de servicios públicos e infraestructura vial en el documento Físico -Espacial, zonas rurales

### 10.3.7. VIVIENDA

Este centro poblado cuenta con treinta y siete (37) viviendas, habitadas por treinta y seis (36) familia. Donde una (1) de estas viviendas se encuentran desocupada, seis (6) en arriendo y las treinta (30) restantes son propias.

Las treinta y siete (37) viviendas, veintitrés se encuentran en buen estado, y construidas con materiales de construcción, las otras catorce (14) viviendas esta en regular estado y construida en madera.

Treinta y seis (36) viviendas son de un piso, solo una (1) es de dos (2) pisos. Veinte (20) de ellas cuenta con andenes en buen estado. Once (11) de ellas tienen los pisos en tierra.



**CENTRO POBLADO  
VEREDA  
EL HATILLO**





**10.4. CENTRO POBLADO  
VEREDA EL HATILLO  
SAN SEBASTIÁN DE MARIQUITA**

**10.4.1. SUELO**

Centro poblado que surge con el asentamiento de algunas viviendas, a los costados de la intersección de dos vías rurales que comunica al municipio de Mariquita con las veredas La Mesa, Camelias, Hatillo. A unos diez y siete (17 Km.) kilómetros del casco urbano de San Sebastián de Mariquita.

**10.4.2. SUELO URBANO**

Asentamiento que se dio en torno a la intersección de dos vías que por allí pasan para dar solución a las necesidades de vivienda, carece de una definición clara de el perímetro urbano.

**INSTITUCIONAL**

**INSPECCION DE POLICIA**

**ALCALDIA DE SAN SEBASTIÁN DE MARIQUITA**  
**GRUPO INTERDISCIPLINARIO PLAN DE ORDENAMIENTO**  
**TERRITORIAL**

---



Existe el puesto de la inspección de policía, pero el cargo fue suspendido

**ENTE EDUCATIVO ESCUELA EL HATILLO:** De carácter oficial. El terreno de funcionamiento posee un área total de ocho mil trescientos sesenta (8360 m<sup>2</sup>) metros cuadrados. Área total construida de trescientos diez (310 m<sup>2</sup>) metros cuadrados. Posee cuatro (4) aulas de clase que ocupan un área de doscientos (200 m<sup>2</sup>) metros cuadrados. Además cuenta con una biblioteca, un patio para recreo con una cancha múltiple y una cafetería.

Posee servicios públicos de energía, acueducto, pozo séptico. Sanitariamente cuenta con: tres (3) inodoros, dos (2) duchas, un (1) lavamanos y un orinal corrido.

## **10.6 PUESTO DE SALUD**

Es una de las pocas veredas favorecidas con puesto de salud, con una buena infraestructura física a pesar de que necesita una reparación en la cubierta. Carece de atención permanente, labor realizada por una enfermera designada por el hospital.

## **COMERCIO**

Comercialmente, posee

**ALCALDIA DE SAN SEBASTIÁN DE MARIQUITA**  
**GRUPO INTERDISCIPLINARIO PLAN DE ORDENAMIENTO**  
**TERRITORIAL**

---



- Un estadero llamado el Topacio
- Una tienda.
- Un billar

## **VIVIENDA**

El centro poblado cuenta con veinticinco (25) viviendas no siendo de uso exclusivo para vivienda, ya que se encuentran algunos pequeños cultivos en contorno a sus parcelas.

### **10.4.3. SEVICIOS PUBLICOS**

#### **ACUEDUCTO**

Cuenta con acueducto, que surte sus aguas de la Quebrada Cabrera. la que cuenta con buen caudal. Además de ser permanente.

Este acueducto, surte a veintiséis viviendas, las otras seis (6), cuentan con pozo.

conducida por tubería., manguera y canal, no cuenta con ningún tipo de tratamiento (Ver acueductos rurales).

#### **ALCANTARILLADO**

El sistema de alcantarillado empleado en el centro poblado es: diez y siete viviendas poseer pozo séptico, las otras quince acuden a campo abierto.



## **ENERGIA**

El centro se encuentra dotado de energía eléctrica.

### **10.4.4. EQUIPAMIENTO**

Espacio o construcción necesarios para el desarrollo de las múltiples o diferentes actividades urbanas distintas a las residenciales, entre las que tenemos:

#### **INSPECCION DE POLICIA**

Existe el puesto de la inspección de policía, pero el cargo fue suspendido

#### **PUESTO DE SALUD**

Este puesto no presta un servicio permanente, necesita de algunas reparaciones físicas

#### **ESCUELA EL HATILLO**

Escuela a la que acuden los niños del sector y de algunos niños de veredas circunvecinas.

#### **TELEFONIA**

Se encuentra dotado este centro por una oficina de Telecom.



## ESCENARIOS DEPORTIVOS

CANCHA MÚLTIPLE: Cancha en concreto rígido en buen estado con un área de trescientos cuarenta (340 m<sup>2</sup>) metros cuadrados, demarcada. Ubicada en predios de la Escuela

### 10.4.5. ESPACIO PUBLICO

#### 10.7 CALLE:

Conformada por:

El centro se fue ubicando en la interconexión de dos vías , ya existente de interconexión urbano – veredal entre el casco urbano de la ciudad de Mariquita y la vereda El Hatillo Vía con una longitud total de diez y siete (17Km.) kilómetros, la mayoría de los cuales son destapados y en regular estado.

#### ESCENARIOS DEPORTIVOS:



CANCHA MÚLTIPLE: Cancha en concreto rígido en buen estado con un área de trescientos veinte (320 m<sup>2</sup>) metros cuadrados, demarcada. Ubicada en predios de la escuela.

#### 10.4.6. INFRAESTRUCTURA VIAL

Solo existe una vía vehicular destapada, por la que se accede al centro poblado de con una longitud, desde el centro urbano de San Sebastián de Mariquita de diez y siete (17Km.) kilómetros en su mayoría Destapados y en regular estado.

#### TRANSPORTE PUBLICO:

El único transporte público con que cuenta la vereda, es el que presta la Cooperativa Cootrasmar, empresa que cuenta con una línea de: Mariquita - La mesa - Camelias - El Hatillo

Ver infraestructura de servicios públicos e infraestructura vial en el documento Físico -Espacial, zonas rurales

#### 10.4.7. VIVIENDA

**ALCALDIA DE SAN SEBASTIÁN DE MARIQUITA**  
**GRUPO INTERDISCIPLINARIO PLAN DE ORDENAMIENTO**  
**TERRITORIAL**

---



Este centro poblado cuenta con treinta y dos (32) viviendas, habitadas por veintiocho (28) familias. Donde una (1) de estas viviendas es ocupada por dos familias, se encuentran desocupada cinco (5) y veintisiete habitadas.

Ocho (8) de las viviendas son en arriendo y las diez y nueve (19) restantes son propias.

Las treinta y dos (32) viviendas, veintitrés se encuentran en buen estado, y construidas con materiales de construcción, las otras doce (12) viviendas esta en regular estado y construida en madera.

Treinta y una (31) viviendas son de un piso, solo una (1) es de dos. Veinte (20) de ellas cuenta con andenes en buen estado. Seis (6) de ellas tienen los pisos en tierra.

ALCALDIA DE SAN SEBASTIÁN DE MARIQUITA  
GRUPO INTERDISCIPLINARIO PLAN DE ORDENAMIENTO  
TERRITORIAL

---



## CENTRO POBLADO





# VEREDA LAS CAMELIAS

10.5. CENTRO POBLADO  
VEREDA LAS CAMELIAS  
SAN SEBASTIÁN DE MARIQUITA

10.5.1. SUELO



Centro poblado que surge con el asentamiento de algunas viviendas , a ambos costados de la vía rural que comunica al municipio de Mariquita con las veredas la Mesa, Camelias, El Hatillo. A veinte (20 Km.) kilómetros del casco urbano de San Sebastián de Mariquita.

### **10.5.2. SUELO URBANO**

Asentamiento que se dio a los costados de la vía que por allí pasa, para dar solución a las necesidades de vivienda, carece de una definición clara de el perímetro urbano.

#### **INSTITUCIONAL**

##### **CENTRO EDUCATIVO LAS CAMELIAS**

Donde se imparte la educación básica primaria. Escuela a la que acuden los niños del sector y de algunos niños de veredas circunvecinas.

##### **10.8 COLEGIO DE BACHILLERATO**

Para la enseñanza del bachillerato técnico Agropecuario.

##### **OFICINA PARA EL ACUEDUCTO:**

Oficina encargada del manejo y cobro del acueducto.

**ALCALDIA DE SAN SEBASTIÁN DE MARIQUITA**  
**GRUPO INTERDISCIPLINARIO PLAN DE ORDENAMIENTO**  
**TERRITORIAL**

---



## **COMERCIO**

Comercialmente, posee

- Dos tienda.
- Una discoteca.
- Una Gallera.

## **VIVIENDA**

El centro poblado cuenta con treinta y tres (33) viviendas no siendo de uso exclusivo para vivienda, ya que se encuentran algunos pequeños cultivos en contorno a sus parcelas.

### **10.5.3. SEVICIOS PUBLICOS**

#### **ACUEDUCTO**

Cuenta con acueducto, que surte sus aguas de la Quebrada La Balsa. la que cuenta con buen caudal. Además de ser permanente.

Este acueducto, surte a veintiséis viviendas, las otras siete (7), emplean otro sistema.

conducida por tubería., manguera y canal, no cuenta con ningún tipo de tratamiento (Ver acueductos rurales).

#### **ALCANTARILLADO**

El sistema de pozo séptico es empleado en el centro poblado por veintisiete (27) viviendas, las otras seis (6) acuden a campo abierto.



## **ENERGIA**

El centro se encuentra dotado de energía eléctrica, del que se surten treinta (30) viviendas, las otras tres (3) no cuentan con este servicio.

### **10.5.4. EQUIPAMIENTO**

Espacio o construcción necesarios para el desarrollo de las múltiples o diferentes actividades urbanas distintas a las residenciales, entre las que tenemos:

**CENTRO EDUCATIVO LAS CAMELIAS:** De carácter oficial. El terreno de funcionamiento posee un área total de mil (1000 m<sup>2</sup>) metros cuadrados. Área total construida de ciento noventa y ocho (198 m<sup>2</sup>) metros cuadrados. Posee tres (3) aulas de clase que ocupan un área de ciento veintiséis (126 m<sup>2</sup>) metros cuadrados. Además cuenta con una biblioteca, un patio para recreo con una cancha múltiple y una cafetería.

Posee servicios públicos de energía, acueducto, pozo séptico. Sanitariamente cuenta con: tres (3) inodoros, un (1) lavamanos corrido.

#### **ESCENARIOS DEPORTIVOS**

Cuenta con campo deportivo para micro fútbol, una longitud de cincuenta (50 ml) metros lineales, con un ancho de treinta (30 ml) metros lineales y con un área de ocupación de mil quinientos (1500 m<sup>2</sup>) metros cuadrados.



CANCHA MÚLTIPLE: Cancha en concreto rígido en buen estado con un área de trescientos cuarenta (340 m<sup>2</sup>) metros cuadrados, demarcada. Ubicada en predios de la Escuela

### 10.5.5. ESPACIO PUBLICO

#### 10.9 CALLE:

Conformada por:

El centro se fue ubicando a los costados de una vía, urbano – veredal entre el casco urbano de la ciudad de Mariquita y las veredas Pueblo Nuevo, La Mesa, Camelias. Vía que cruza todo el centro poblado, de extremo a extremo, con una longitud total desde el casco urbano de Mariquita al centro poblado de veinte (20) kilómetros con una extensión seis (6 Km.) kilómetros lineales pavimentada y en buen estado y los restantes catorce (14Km.) kilómetros son destapados y en regular estado.

#### ESCENARIOS DEPORTIVOS:

- CANCHA MÚLTIPLE: Cancha en concreto rígido en buen estado con un área de trescientos veinte (320 m<sup>2</sup>) metros cuadrados, demarcada. Ubicada en predios de la escuela.
- CAMPO DEPORTIVO para micro fútbol, una longitud de cincuenta (50 ml) metros lineales, con un ancho de treinta (30 ml) metros lineales y



con un área de ocupación de mil quinientos (1500 m<sup>2</sup>) metros cuadrados.

### 10.5.6. INFRAESTRUCTURA VIAL

Solo existe una vía vehicular destapada, por la que se accede al centro poblado de con una longitud, desde el centro urbano de San Sebastián de Mariquita de veinte (20Km.). Con seis (6ml) pavimentados en buen estado y los catorce (14) restantes Destapados y en regular estado.

#### TRANSPORTE PUBLICO:

El único transporte público con que cuenta la vereda, es el que presta la Cooperativa Cootrasmar, empresa que cuenta con una línea de: Mariquita - La mesa - Camelias - El Hatillo

Ver infraestructura de servicios públicos e infraestructura vial en el documento Físico -Espacial, zonas rurales

### 10.5.7. VIVIENDA

Este centro poblado cuenta con treinta y tres (33) viviendas, habitadas por veintisiete (27) familias. Donde tres (3) de estas viviendas se encuentran desocupadas, tres (3) de ellas son habitada por dos familias.

**ALCALDIA DE SAN SEBASTIÁN DE MARIQUITA**  
**GRUPO INTERDISCIPLINARIO PLAN DE ORDENAMIENTO**  
**TERRITORIAL**

---



Seis (6) de las viviendas están en arriendo y las veinticuatro (24) restantes son propias.

Solamente seis (6) de las viviendas están construidas en materiales de construcción y se encuentran en buen estado, las otras veintisiete (27) viviendas, que representan la gran mayoría esta en regular estado y construida en madera.

La totalidad de las treinta y tres (33) viviendas son de un piso. seis (6) de ellas cuenta con andenes en buen estado. Ocho (8) de ellas tienen los pisos en tierra.



# CENTRO POBLADO VEREDA LAS MARIAS

10.6. CENTRO POBLADO  
VEREDA LAS MARIAS  
SAN SEBASTIÁN DE MARIQUITA





### 10.6.1. SUELO

Centro poblado que surge con el asentamiento de algunas viviendas , a ambos costados de la vía rural. Vía que sirve de perímetro entre los municipios de Mariquita y Fresno. A veintiséis (26 Km.) kilómetros del casco urbano de San Sebastián de Mariquita.

### 10.6.2. SUELO URBANO

Asentamiento que se dio para dar solución a las necesidades de vivienda, carece de una definición clara de el perímetro urbano. Este centro poblado, es compartido por dos asentamientos en los dos municipios, ya que lo único que los separa es la vía.

A parte de compartir su vivir diario, se benefician: los mariquiteños, de la escuela de ellos, Los del municipio de Fresno del puesto de salud, cuando funciona. Etc..

### INSTITUCIONAL

**OFICINA PARA EL ACUEDUCTO:** Oficina encargada del manejo y cobro del acueducto.

**PESTO DE SALUD:** Dotado de una muy buena infraestructura, necesita ser dotado de una enfermera permanente y medicamentos, al menos para prestar los primeros auxilios.



## COMERCIO

Comercialmente, posee

- Dos tienda.
- Tres billares.
- Una Gallera.

## VIVIENDA

El centro poblado cuenta con treinta (30) viviendas no siendo de uso exclusivo para vivienda, ya que se encuentran algunos pequeños cultivos en contorno a sus parcelas.

### 10.6.3. SEVICIOS PUBLICOS

#### ACUEDUCTO

Cuenta con acueducto, que surte sus aguas de la Quebrada La Cabrera. Cuenta con buen caudal. Además de ser permanente.

Este acueducto, surte a veintisiete (27) viviendas, las otras cinco (5), emplean otro sistema.

conducida por tubería., manguera y canal, no cuenta con ningún tipo de tratamiento (Ver acueductos rurales).

#### ALCANTARILLADO



El sistema de pozo séptico es empleado en el centro poblado por veintiocho (28) viviendas, las otras cuatro (4) acuden a campo abierto.

## **ENERGIA**

El centro se encuentra dotado de energía eléctrica, del que se surten treinta (30) viviendas, las otras tres (3) no cuentan con este servicio.

### **10.6.4. EQUIPAMIENTO**

Espacio o construcción necesarios para el desarrollo de las múltiples o diferentes actividades urbanas distintas a las residenciales, entre las que tenemos:

**CAPILLA:** Capilla destinada a el culto religioso

**PESTO DE SALUD:** Dotado de una muy buena infraestructura, necesita ser dotado de una enfermera permanente y medicamentos, al menos para prestar los primeros auxilios.

**CENTRO EDUCATIVO LAS MARIAS :** De carácter oficial, destinado a impartir la educación, básica primaria. Pertenece al Municipio de Fresno

### **10.6.5. ESPACIO PUBLICO**



#### 10.10 CALLE:

Conformada por:

El centro se fue ubicando a los costados de una vía, urbano – veredal entre el casco urbano de la ciudad de Mariquita y la vereda Las Marías. Vía que cruza todo el centro poblado, de extremo a extremo, con una longitud total desde el casco urbano de Mariquita al centro poblado de veintiséis (26) kilómetros en su mayor parte son destapados y en regular estado.

#### 10.6.6. INFRAESTRUCTURA VIAL

Solo existe una vía vehicular destapada, por la que se accede al centro poblado de con una longitud, desde el centro urbano de San Sebastián de Mariquita de veintiséis (26Km.). en su mayor extensión son destapados y en regular estado.

#### TRANSPORTE PUBLICO:

El único transporte público con que cuenta la vereda, es el que presta la Cooperativa Cootrasmar, empresa que cuenta con una línea de: Mariquita – Pitalito – Las Marías.

Ver infraestructura de servicios públicos e infraestructura vial en el documento Físico -Espacial, zonas rurales



### 10.6.7. VIVIENDA

Este centro poblado cuenta con treinta (30) viviendas, de las cuales diez y nueve (19) pertenecen al municipio de Mariquita y once al municipio de Fresno. Habitadas por igual numero de familias. Donde nueve de las viviendas Mariquiteñas esta construidas den madera, las otras diez (10) en materiales de construcción, en cuanto a las pertenecientes al municipio de Fresno nueve (9) viviendas están construidas en madera y solamente dos (2) en materiales de construcción. Todas ellas se encuentran habitadas.

Cinco (5) viviendas Mariquiteñas y tres (3) del otro costados están en arriendo y las veintidós (22) restantes son propias.

La totalidad de las treinta (30) viviendas son de un piso. Solo dos (2) de ellas del costado nuestro posee los pisos en tierra y solo una (1) cuenta con anden.

**ALCALDIA DE SAN SEBASTIÁN DE MARIQUITA  
GRUPO INTERDISCIPLINARIO PLAN DE ORDENAMIENTO  
TERRITORIAL**

---





**CENTRO POBLADO  
VEREDA  
SAN DIEGO BAJO**



**10.7. CENTRO POBLADO  
VEREDA SAN DIEGO BAJO – BUENA VISTA  
VILLA YANETH  
SAN SEBASTIÁN DE MARIQUITA**

**10.7.1. SUELO URBANO**

Asentamiento que se dio para dar solución a las necesidades de vivienda, invadiendo la reserva forestal municipal, obviando todo tipo de normatividad a este respecto, se toman parte del bosque para construir de una manera arbitraria una serie de viviendas carentes en su mayoría de una estructura sismorresistente, sin tener en cuenta además que este sector, en gran parte presenta problemas de deslizamientos. Otros obtienen por ubicarse sobre las laderas de la Quebrada el Peñón, sin dejar el área de aislamiento necesaria.

La mayor parte de este asentamiento presenta problemas, no solo normativos sino por su mala ubicación en una zona de riesgo, que puede generar desastres por deslizamientos o por inundaciones.

**INSTITUCIONAL**

**CENTRO EDUCATIVO RESURGIR BUENAVISTA:** De carácter oficial.



**ALCALDIA DE SAN SEBASTIÁN DE MARIQUITA**  
**GRUPO INTERDISCIPLINARIO PLAN DE ORDENAMIENTO**  
**TERRITORIAL**

---



**PESTO DE SALUD:** Dotado de una muy buena infraestructura, necesita ser dotado de una enfermera permanente y medicamentos, al menos para prestar los primeros auxilios.

Por parte del hospital municipal, se tiene la asistencia de una enfermera, aunque no permanente. Aunque es el centro poblado mas cercano centro urbano.

### **COMERCIO**

Comercialmente, posee

- Tres tiendas.
- Una Gallera.

### **VIVIENDA**

El centro de invasión poblado cuenta con ciento diez y ocho (118) viviendas

## **10.7.2. SEVICIOS PUBLICOS**

### **ACUEDUCTO**

No poseen un acueducto legalizado, ya que por ser zona de reserva Cortolima no da el permiso.

### **ALCANTARILLADO**



Los sistema de alcantarillado empleados en el lugar son los de pozo séptico y a campo abierto, no suministraron el dato exacto de cuantos poseen pozo o cuantos acuden a campo abierto.

## **ENERGIA**

El centro se encuentra dotado de energía eléctrica.

### **10. 7. 3. EQUIPAMIENTO**

Espacio o construcción necesarios para el desarrollo de las múltiples o diferentes actividades urbanas distintas a las residenciales, entre las que tenemos:

**CENTRO EDUCATIVO RESURGIR BUENAVISTA:** De carácter oficial. El terreno de funcionamiento posee un área total de dos mil quinientos (2500 m<sup>2</sup>) metros cuadrados. Área construida de cuatrocientos sesenta y cinco (465 m<sup>2</sup>) metros cuadrados. Posee cinco (5) aulas de clase y un (1) salón múltiple que ocupan un área de doscientos cuarenta (240 m<sup>2</sup>) metros cuadrados. Además cuenta con una biblioteca, un patio para recreo y un kiosco para cafetería

Posee servicios públicos de energía, aseo, no posee acueducto, ni Alcantarillado. Sanitariamente cuenta con: cuatro (4) inodoros.

**PESTO DE SALUD:** Dotado de una muy buena infraestructura, necesita ser dotado de una enfermera permanente y medicamentos, ya que la enfermera adjudicada por el hospital no es permanente.



#### 10.7.4. ESPACIO PUBLICO

##### 10.11 CALLE:

Conformada por:

El centro se fue ubicando a los costados de una vía, veredal que parte del casco urbano de la ciudad de Mariquita a la vereda a la veredas San Diego Bajo. San Diego Alto y San Juan, hasta comunicarse con el municipio de Falan. Vía que cruza todo el centro poblado, de extremo a extremo, en gran parte pavimentada en concreto rígido, el poco tramo destapada se encuentra en regular estado.

#### 10.6.6. INFRAESTRUCTURA VIAL

Solo existe una vía vehicular por la que se accede al centro poblado, pavimentada en su mayor extensión.

##### TRANSPORTE PUBLICO:

El único transporte público con que cuenta la vereda, es el que presta la Cooperativa Cootrasmar, empresa que cuenta con una línea de: Mariquita – San Diego – San Jeronimo.



Ver infraestructura de servicios públicos e infraestructura vial en el documento Físico -Espacial, zonas rurales

#### 10.7.6. VIVIENDA

Este centro de invasión poblado cuenta con ciento sesenta y ocho (168) viviendas, habitadas por ciento veintiuna (121) familia. Donde cuatro (4) de estas viviendas se encuentran, deshabitadas, sesenta y siete (67) en arriendo y las noventa y siete (97) restantes las ocupan sus poseedores directos. Resaltando que es una zona de invasión por tanto no existen propietarios de los predios.

Existen sesenta y siete viviendas construidas en madera o esterilla de guadua las otras noventa y siete (97) fueron construidas con materiales de construcción, pero vale la pena resaltar, que la gran mayoría de estas no poseen una estructura que cumpla con requerimientos del código sismorresistente

Todas de un piso, doce de las cuales solo veinticinco cuenta con andenes. Treinta y tres (33) de ellas tiene los pisos en tierra.

**ALCALDIA DE SAN SEBASTIÁN DE MARIQUITA  
GRUPO INTERDISCIPLINARIO PLAN DE ORDENAMIENTO  
TERRITORIAL**

---





**CENTRO POBLADO  
(INVASIÓN)  
EL RANO**



#### 10.8. CENTRO POBLADO EL RANO

Asentamiento que se dio para dar solución a las necesidades de vivienda, invadiendo arbitrariamente un terreno, obviando todo tipo de normatividad a este respecto.

VER MAYOR INFORMACIÓN EN LA ZONA RURAL.