

SUBSISTEMA SOCIAL

(ASPECTOS SOCIOCULTURALES)

ASPECTOS SOCIO CULTURALES

El análisis de las condiciones socioculturales del municipio, comprende la caracterización y evaluación de el sistema de asentamiento humano (población, vivienda), el sistema de la infraestructura física, (sistema vial y medios de transporte) y sistemas de servicios públicos (sociales, domiciliarios y complementarios o equipamientos colectivos) la organización y participación social y el sistema administrativo y de gestión pública municipal.

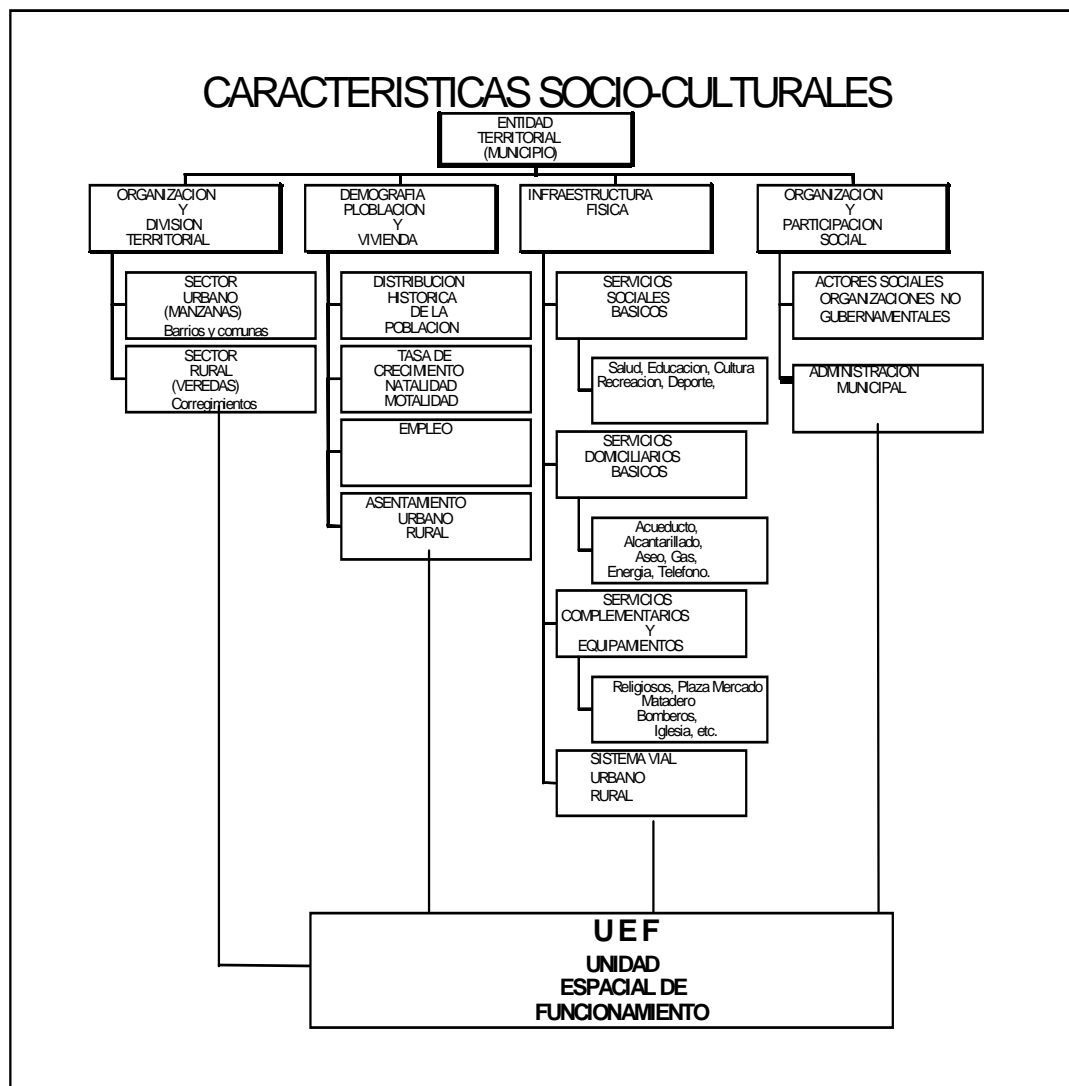

Con este análisis se aprecia en forma integral y funcional los aspectos sociales y culturales del municipio. Esto se logra mediante el desarrollo de los siguientes objetivos:

1. Analizar la realidad social del municipio, acerca de su infraestructura y necesidades prioritarias de la población en su distribución y ubicación en el espacio territorial.

2. Contribuir a identificar los desequilibrios entre la oferta de los recursos naturales y la capacidad básica con que cuenta la población para utilizarlos en favor de su propio desarrollo.
3. Identificar unidades espaciales de funcionamiento, o espacios polarizados por flujos y vínculos con un centro urbano, como medio de análisis global de la situación social de los habitantes, en cuanto a niveles de cobertura y características de la integración al desarrollo como respuesta a las necesidades prioritarias de espacio de ubicación, producción e integración territorial.

Los resultados del análisis sociocultural tienen como referente espacial la división territorial en regiones, veredas y área sub urbana (sector rural) y sector urbano. También se reportan unidades de funcionamiento espacial.

DEMOGRAFÍA

El análisis demográfico, es el estudio cuantitativo de las poblaciones humanas. Se ocupa del movimiento natural y la de estructura de la población. En esta parte se hará la descripción de la distribución histórica de la población, tasa, crecimiento y densidad de la población, natalidad y mortalidad.

Tasa de Crecimiento

En el Municipio de VILLANUEVA, en el año de 1993 contaba con una población de 19.595 habitantes, el 49.58 % hombres y el 50.42% mujeres. Desde esta fecha hasta 1999, la tasa de crecimiento fue de 0.011.

Crecimiento de la Poblacion

Censos	Total	Hombres	Mujeres	Tasa de Crecimiento
1993	19.55	9.716	9.879	0.011
1999	20.890	10.236	4.137	

Crecimiento de la Poblacion

Proyecciones	total	hombres	Mujeres
2000	21.119	10.348	10.771
2003	21.586	10.577	11.009
2006	22.307	10.930	11.377
2010	23.305	11.419	11.886

FUENTE: Censo DANE 1993 Y Proyección 2000

Distribución de la Población del Municipio

De acuerdo a datos estadísticos, la mayor parte de la población del Municipio se encuentra ubicado en la cabecera municipal (19.803 habitantes, correspondiente al 94.78%), mientras que en la parte rural se encuentra ubicada un 1087 habitantes correspondientes a 5.2 %.

Población y Necesidades Básicas Insatisfechas (INB)

El Municipio de Villanueva cuenta con una población de 19.595 habitantes, según el último censo de 1993 realizado por el DANE, distribuidos en 18.045 en el sector urbano y 1.550 en el rural, correspondiendo en términos de porcentaje 92.32 % para zona urbana y el 7.60 % para la parte rural, con una densidad de 74 hab/ Km², la más alta de la Guajira que tiene en promedio 22 hab/Km².

No tiene ningún corregimiento y existen tres (3) áreas sub urbanas, diez (10) regiones y seis (6) veredas.

Mientras el país registra un 32% de necesidades básicas insatisfechas (NBI) el Departamento presenta un 64.5%, el Municipio de Villanueva arroja un 56.2% (Estudio de miseria en Colombia D. N. P.) que significa que aproximadamente 11.740 personas viven bajo estas condiciones en el Municipio.

Población Total	Zona Urbana	Zona Rural
20.890 Hab.	19.803 Hab.	1.087 Hab.

Densidad Poblacional

Este indicador permite expresar el número de habitantes por kilómetros cuadrados que posee el Municipio actualmente.

La población de VILLANUEVA, es de 20.890 habitantes, si se relaciona esta cifra con el área del Municipio 265 km² se obtiene una densidad de población de 78.8 hab/km² aproximadamente.

Vivienda

El número de viviendas y la cantidad de habitantes por regiones y veredas, del sector urbano; además presenta la densidad de la población del municipio de VILLANUEVA, en general; el mapa distribución de la población muestra la distribución geográfica por regiones y veredas de la población rural.

AREAS	TOTAL	NUMEROS DE HOGARES EN LA VIVIENDA					DEFICIT	AÑO
		1	2	3	4	5		
VILLANUEVA	4.244							

Esquema de Ordenamiento Territorial
Municipio de Villanueva - La Guajira

CABECERA	3.787	359	162	29	5	-	431	1.999
RURAL	457						2.040	2.010

Numero de vivienda, numero de habitantes y densidad de población por km2

REGIONES	N° Viviendas	N° Hab.	N° Vivienda/Km2	KM2- Has
1. San Jerónimo	25	107	0.96	2.612
2. Los Guamachitos	12	32	1.85	650
3. La Sarahita	19	76	1.46	1.302
4. El Tunal	25	58	3.45	725
5. Nolasco	18	36	2.54	707.5
6. Los Quemaos - plana	20	52	1.27	1.575.5
7. El Horno	18	25	3.49	515
8. El Llano	18	20	2.82	637.5
9. Potrero Grande	21	15	1.57	1.349
10. El Morro	19	56	3.5	543
TOTAL	195	477	22.91	10'616.5
VEREDAS				
1. El Eneal	42	95	1.83	2.289
2. Los Quemaos – Ondulada	22	32	3.48	631
3. Orozus	15	31	1.48	1.015
4. El Templo	16	32	3.00	534
5. Los Estados	24	35	7.04	341
6. La Culebrera,	15	35	0.87	1'729.5
7. Juncalito	8	20	0.40	1.987
8. Las Flores	13	39	0.58	2.210
9. Los Zanjones	14	15	0.66	2.091
TOTAL	169	334	19.34	12827.5
AREA SUB URBANA				
Caserío los Zanjones	30	77	6.00	5
Caserío las Flores	28	106	3.11	9
Caserío Juncalito	20	45	3.33	6
TOTAL	78	228	3.90	20
ZONA DE RES. FORESTAL	15	48	0.93	2.802
TOTAL SECTOR RURAL	457	1.087	1.71	26.266
TOTAL SECTOR URBANO	3.787	19.803	1.618	234
TOTAL MUNICIPIO	4.244	20.890	1.6	26.500

La parte urbana es altamente poblada con una densidad de población de 8.463 hab/km2, ubicada en la parte norte del Municipio y demarcada por la carretera nacional que de Valledupar conduce a Riohacha.

Esquema de Ordenamiento Territorial
Municipio de Villanueva - La Guajira

En forma general se puede establecer que la densidad del Municipio de VILLANUEVA, es de 78.8 hab/km2.

población total censada por área y sexo censo DANE 1993

MUNICIPIOS	TOTAL			CABECERA			RESTO		
	TOTAL	HOMBRES	MUJERES	TOTAL	HOMBRES	MUJERES	TOTAL	HOMBRES	MUJERES
VILLANUEVA	19595	9716	9879	18045	8675	9370	1550	1041	509

Población total censada por área y sexo y grupos de edad

GRUPOS DE EDAD	TOTAL			CABECERA			RESTO		
	TOTAL	HOMBRES	MUJERES	TOTAL	HOMBRES	MUJERES	TOTAL	HOMBRES	MUJERES
VILLANUEVA	19595	9716	9879	18045	8675	9370	1550	1041	509
0- 4 Años	2279	1211	1068	2079	1105	974	200	106	94
5-9	2575	1299	1276	2354	1172	1182	221	127	94
10-14	2588	1223	1365	2396	1094	1302	192	129	63
15-19	2154	1088	1066	1998	966	1032	156	122	34
20-24	1691	828	863	1578	755	823	113	73	40
25-29	1519	699	820	1378	613	765	141	86	55
30-34	1409	680	729	1302	605	697	107	75	32
35-39	1159	560	59	1057	487	570	102	73	29
40-44	959	549	410	879	493	386	80	56	24
45-49	675	326	349	614	274	340	61	52	9
50-54	615	311	304	568	277	291	47	34	13
55-59	478	211	267	442	183	259	36	28	8
60-64	480	256	224	436	218	218	44	38	6
65-69	321	167	154	305	155	150	16	12	4
70-74	263	129	134	240	109	131	23	20	3
75-79	187	74	113	177	65	112	10	9	1
80-84	119	58	61	118	57	61	1	1	-
85 y mas	124	47	77	124	47	77	-	-	-

POBLACION POR ORGANISMOS, EDADES SIMPLES Y GRUPOS DE EDAD

MUNICIPIO DE VILLANUEVA, AÑO 1999

			POB. TOT.	MENOR 1 AÑO	1 AÑO	2 AÑO	3 AÑO	1-4 AÑO	5 - 14 AÑOS	OBST.	UPF	OTRO	45 - 59 AÑOS	60 - * AÑOS	15 - 44		45 - 49	
															H	M	H	M
20883	21359	V/eva	19803	513	521	614	624	2392	5105	693	1663	7198	1412	826	4822	4733	311	277
145	1171	dispersa	1087	28	29	34	34	131	280	38	91	395	78	45	265	260	17	15
			20890	541	549	648	658	2524	5385	731	1755	7594	1489	871	5087	4993	328	292

Natalidad

El índice de natalidad es expresar el crecimiento natural de la población que se mide por el número de nacimientos por mes en determinado lugar. **(Ver Anexo Plan Local de Salud, Parte Estadística)** en el año de 1999 de cada 100 partos nacieron 5.4.

Mortalidad

El índice de mortalidad es la forma de reportar el número proporcional de defunciones en la población en un tiempo determinado. **(Ver Anexo Plan Local de Salud, Parte Estadística)**
Para el año 1999 la tasa de mortalidad fue de 1.7 por cada 1000

Fuente: Hospital Santo Tomás de Villanueva.

CODIGO	NOMBRE DE LA CAUSA	MENOR DE 1A		1 A 4		5 A 14		15 A 44		45 A 49		50 A 59		60 Y MAS		TOTAL
		H	M	H	M	H	M	H	M	H	M	H	M	H	M	
0168	HOMICIDIOS							8	1	1				1		11
095	INFARTO AGUDO DEL MIOCARDIO											1		4	3	8
063	TUMOR MALIGNO								1					5	1	7
098	ACCIDENTES CEREBRO VASCULAR							2							2	4
097	OTRAS FORMAS DE ENFERMEDADES DEL CORAZÓN Y DE LACIRCULACIÓN PULMONAR.													1	2	3
110	BRONCONEUMONIA														2	2
	TRAUMATISMO CRANEOENCEFALICO							1								1
TOTAL																36
FUENTE: Hospital Santo Tomás de Villanueva																

Tasa de Natalidad: 5.4 x 100

Tasa de Mortalidad: 1.7 x 1000

SERVICIOS PUBLICOS

Los servicios públicos están clasificados como sociales (salud, educación, cultura y recreación y deporte), domiciliarios (acueducto, alcantarillado, aseo público, energía, telecomunicaciones), complementarios (servicios religiosos, centros de abastecimiento, matadero, instituciones de auxilio y socorro), sistema vial y medios de transporte y los servicios administrativos (administración municipal, notaría, registro de instrumentos públicos, Registraduría del estado civil, seguridad pública, administración de justicia). En donde se relaciona la cobertura y el funcionamiento en VILLANUEVA, de cada uno de estos servicios

LOS SERVICIOS SOCIALES

Se consideran como servicios sociales: la salud, la educación, la recreación y el deporte; de su prestación depende en gran parte el bienestar y la calidad de vida de la población.

Esquema de Ordenamiento Territorial
Municipio de Villanueva - La Guajira

TABLA ACTORES SOCIALES				
Gubernamentales (Estatales)				
Nivel Local	Objetivos	Organización y/o naturaleza Jurídica	Participación	Número de Integrantes
Administración Municipal 1. Alcaldía • Planeación M. • UMATA 2. Concejo M. 3. Personería	Administración y gestión pública municipal	Entidad Ter3ritorial	Instrumentos y mecanismos, constitucionales y legales de participación	Planta de personal con:
Nivel Departamental				
Sect. Desarrollo Dptal	Planeación agropecuaria	Entidades departamentales	Con competencia y funciones ambientales	
Planeación Deptal.	Planeación			
Nivel Regional				
CORPOGUAJIRA	Gestión y control ambiental	Entidades departamentales	Con competencia y funciones ambientales	
Nivel Nacional				
IGAC	Estudios Geográficos, Catastrales, Suelos, etc.	Establecimiento público Nacional.		
Juzgado - Fiscalía	Administración de Justicia	Rama jurisdiccional		
Registraduría	Registraduría del Estado Civil	Establecimiento público		
Policía Nacional	Seguridad ciudadana	Organización de seguridad del Estado		
No Gubernamentales (Comunidad o Sociedad Civil)				
Juntas de Acción Co.	Gestión Comunitaria Control social	Organizaciones comunitarias con personería jurídica	Organización y autogestión y cogestión con el sector público.	
Consejo de Planeación	Control social	Organización municipal de representación		
Gremios Veeduría ciudadana	Promover, fomentar el desarrollo	Organización privada con o sin personería jurídica.		
Agricultores	Agricultura			
Ganaderos	Ganadería			
Comerciantes	Comercio			
Transportadores	Transporte			
Educadores	Educación			
Estudiantes	Educación			
Ambientalistas	Veeduría y gestión ambiental			
Industriales	Industria			
Otros				
Partidos Políticos				

Liberal Conservador Movimiento	Participación del poder público	Organización política con o sin personería política.	Electoral	Variable
--------------------------------------	------------------------------------	--	-----------	----------

Fuente : Taller de análisis participativo sectorial Administración Municipal

SECTOR SALUD

A nivel Departamental la salud esta coordinada por DESALUD (Departamento de Salud de La Guajira).

La situación del sector salud en el Municipio presenta un nivel de morbilidad marcado por diversos factores entre los cuales se mencionan, el mal manejo de las basuras, la impotabilidad del agua, inadecuada disposición de materiales fecales, etc.

La cobertura de este servicio es baja en cuanto los barrios periféricos no tienen acceso a la salud debido a falta de centros y a las deficiencias de dotación que presenta el Hospital Municipal.

En primer término fue geofereniciada la información correspondiente a la localización de puestos de salud en la zona rural, ejercicio con base en el cual fue identificada la estructura funcional que constituye condicionante para la presentación de servicios en la situación actual.

El análisis de la oferta y la estructura existente permitió detectar una situación deficiente en cuanto a servicio de salud en esta zona.

Como potencial fue identificada la construcción y dotación de infraestructura que mejore la situación en algunos centros poblados considerados estratégicos, como mecanismo a través del cual podría mejorarse substancialmente la cobertura y calidad de los servicios prestados.

Cuadro sector salud

PROBLEMA	CAUSA	OBJETIVO	META	ESTRATEGIA
1. Baja cobertura de la población al régimen Subsidiado de Salud.	Falta de gestión Administrativa . Preferencia en la entrega de los Carnet para la prestación del Servicio. Insuficiencia de recursos económicos para atender la demanda.	Aumentar la Cobertura del Régimen Subsidiado.	Cubrir del 34% al 90% a las personas Pertenecientes a los estratos I y II durante los próximos tres años.	Realizar acciones Que conlleven a la Consecución de la Meta, según lo establecido en la ley 100/93, ley 60/93 y la ley 10/90.
2. Descentralización.	No se han reunido los requisitos para la certificación de la misma.	Obtener la certificación de la descentralización del Municipio.	Obtener para el mes de junio de 1998 la descentralización del Municipio.	Cumplir con los requisitos que la ley exige para obtener la certificación.
3. Insuficiencia de la infraestructura física, falta de dotación de Equipos Médicos, Odontológicos, Radio comunicación y Transporte para la E.S.E Y P.S tanto Urbanos como Rurales.	Poca gestión Administrativa.	Mejorar la Infraestructura Física y de dotación de la Empresa Social del Estado (E.S.E) y Puesto de Salud (P.S).	Aumentar a un 80% la infraestructura Física y de Dotación de la E.S.E y P.S en los próximos tres años.	Gestionar ante las entidades pertinentes para la consecución de recursos.
4. Falta de ejecución del Plan de atención Básica (P. A. B.) de 1997 y falta de planeación de la salud.	Falta de recurso humano capacitado y logístico. Falta de información veraz y oportuna	Fortalecer el P.A.B. Fortalecer flujo y manejo de información.	Aumentar una cobertura para el Plan de atención básica en un 60% para los próximos tres años. Planificar en un 80% la salud en los próximos 3 años	Contratar y capacitar al recurso humano y buscar recursos logísticos. Elaborar el plan local de salud municipal.
5. Poca cobertura en Medicina especializada.	Alto índice de remisión a hospitales cercanos.	Cubrir la demanda en Medicina especializada.	Cubrir en un 60% la Medicina especializada en los próximos tres años.	Contratar a médicos especialistas y capacitación de personal para Médicos.

FUENTE: Plan Local de Salud 2000.

INFRAESTRUCTURA EN SALUD

En la actualidad el Municipio cuenta en la zona urbana con un Hospital con servicios las 24 horas y dos puestos de salud (Puesto de Salud José Galo Daza, Rafael Lucas Martínez), prestando los servicios de consultas médicas y odontológicas dos días por semana y la atención de enfermería. Además una línea telefónica abierta para información de los usuarios y una ambulancia para la referencia y contrareferencia de pacientes.

RECURSO HUMANO

AREA ADMINISTRATIVA		AREA OPERATIVA	
DIRECTOR HOSPITAL 1er NIVEL	1	MEDICO GENERAL	3
SECRETARIA	1	MEDICO ESPECIALISTA	2
COORDINADOR TECNICO	1	MEDICO S.S.O.	1
AUXILIAR DE DROGUERIA	1	AUXILIAR DE ENFERMERIA	23
TECNICO EN IMÁGENES DIAG.	1	ENFERMERO	1
EJFE DE DPTO. ADMINISTRATIVO	1	ENFERMERO S.S.O.	1
PAGADOR	1	ODONTOLOGO	1
TECNICO EN ADMINISTRACION	1	AUXILIAR HIGIENE ORAL	1
TECNICO EN INFORMATICA	1	AUXILIAR DE CONSUL. DENTAL	1
CONDUCTOR	2	PROMOTORA DE SALUD	3
TECNICO EN ESTADISTICAS	1	AUXILIAR DE EPIDEMIOLOGIA	1
AUXILIAR DE INFORM. EN SALUD	1	BACTERIOLOGO	1
NUTRICIONISTA DIETISTA	1	BACTERIOLOGO S.S.O.	1
SUPERVISOR AUXILIAR	1	TECNICO DE LABOR. CLINICO	1
AUXILIAR DE ADMINISTRACION	1	AUXILIAR DE LABOR. CLINICO	1
OPERARIO DE SERV. GRALES	8	TECNICO EN SANEAMIENTO	3
MENSAJERO	1	AUXILIAR	1
TECNICO EN MANTENIMIENTO	1	AUXILIAR DE ENFER. -T.B.C.	1
CELADOR	3	TRABAJADOR SOCIAL	1
JEFE DE DPTO DE PERSONAL	1	AUXILIAR DE ENFERMERIA*	1
CAJERO	1	FISIOTERAPEUTA*	2
AUDITOR INTERNO*	1	MEDICO GENERAL*	4
AUXILIAR DE ADMINISTRACION*	4	TECNICO EN SANEAMIENTO*	1
SECRETARIA*	1		
CONTADOR*	1		

AREA DE INFLUENCIA ZONA RURAL

Puesto de salud Las Mesas: Con la prestación de servicios de consultas médicas y odontológicas, una vez por semana. Desde el mes de agosto de 1997 no se prestan servicios por falta de transporte.

Puesto de Salud Las Flores: Con la prestación de servicios de consultas médica y odontológicas, una vez por semana.

A pesar del gran esfuerzo y compromiso adquirido en la actual administración municipal, el déficit de recurso técnico y de apoyo diagnóstico para la prestación de los servicios en los puestos de salud se hace necesario un plan de dotación de los mismos.

La infraestructura y dotación física es muy pobre, lo cual genera un mal ambiente para la demanda y un mal sitio de trabajo para el personal médico, paramédico e insatisfacción general en la demanda de los servicios por parte de la comunidad.

Programa y servicios

Al servicio de la comunidad tenemos el programa materno infantil con los siguientes controles: Lunes, planificación familiar, Martes, Control Prenatal, Miércoles, Jueves y Viernes, Crecimiento y desarrollo, además se llevan los programas de TBC, Hipertensión, Vacunación, Control ETS (Control Venéreo), pendiente de implementar los programas de lepra y diabetes.

Los servicios con que cuenta son:

Ayudas diagnósticas, básicamente de laboratorio y radiología las 24 horas.

Atención de urgencias y hospitalización con capacidad de atender cualquier urgencia hasta estabilizar el cuadro clínico y posteriormente remitirlo al organismo de salud de referencia.

Se presta el servicio de consulta médica general y especializada: medicina interna, pediatría, ginecología, ortopedia, oftalmología, cirugía y anestesiología.

Analisis de la morbilidad

Al igual que el resto del Departamento y del País, mas del 70 % de la morbilidad presente en Villanueva es de patologías prevenibles mediante la educación y promoción de la salud,

siendo el componente fundamental de ello el establecer un mejoramiento del Saneamiento Básico y agua potable del Municipio.

En los siguientes cuadros podemos observar y analizar como estas patologías no solo numéricamente aventajan a otras, sino que verdaderamente es asfixiante para el sector.

En este Municipio la IRA ocupa el primer lugar con un porcentaje del 29 %, sigue en su orden Enfermedades de los dientes con un 15 %, siendo los grupos mas afectados el de 1 a 4 años y el de 15 a 44 años de edad, igualmente apreciamos que la enteritis y otras enfermedades diarreicas ocupan un lugar importante dentro del las diez primeras causas por ser los menores de un año el grupo de mayor riesgo.

Mortalidad sentida

Al igual que el resto del Departamento el 70% de la morbilidad presente en nuestro Municipio se debe a patologías prevenibles a través de la educación y promoción de la salud, observamos que según concertación con diferentes líderes de la comunidad los problemas que más afectan a la población son: falta de agua potable, quema indiscriminada de basuras, falta de relleno sanitario, violencia en diferentes grupos, embarazos en adolescentes que posteriormente terminan en aborto.

Durante la concertación se analizó que todos estos problemas conllevan a la población a enfermarse principalmente al grupo menor de cinco años y de 7 a 14 años, por lo que solicitan se incrementen las acciones de promoción y prevención en salud en las áreas periféricas del Municipio para así disminuir los factores de riesgos que afectan a la población y con la participación de todos lograr un Municipio saludable.

Esquema de Ordenamiento Territorial
Municipio de Villanueva - La Guajira

EVALUACION GENERAL DE LA SITUACION ACTUAL SISTEMA SOCIAL UNIDAD SALUD			
POTENCIALIDADES		LIMITANTES	
FORTALEZAS	OPORTUNIDADES	DEBILIDADES	AMENAZAS
Infraestructura física adecuada del Hospital Santo Tomás y puestos de salud.	Apoyo del nivel Nacional para promoción y prevención	Habilidad para mantener el esfuerzo de la demanda cíclica	Crecimiento negativo del producto interno bruto P.I.B – 2% año 2000
Servicios de Ambulancia	Convenios ínterinsti- cionales del área de la salud.	Equipo e instrumento quirúrgico, en el H S T y los puestos de salud.	Política antiinflacionaria.
Avances en el proceso de descentralización	Existencia de recurso humano especializado en medicina de la región.	Habilidad para atraer y retener personal creativo.	La fuente de financ. para la salud Ley 100
Capacidad del talento humano del sector.	Convenios y ayuda internacional	Recurso humano capa- citado para puesto de salud	Recorte en el presupuesto Nacional
Existencia del plan local de Salud.	La existencia de dos hospitales regionales cercanos al Municipio.	Educación a la comunidad	Problemas de orden público.
Apoyo de la Administración Municipal al Sector Salud.	Participación de la comunidad	Coordinación entre la Secretaria, el hospital y los puestos de salud.	Politización del sector salud.
Existencia de un mercado potencial	Globalización de la economía	Apoyo logístico al plan de atención básica.	Política de entidades financieras
Planificación para Garantizar la presencia del personal técnico y científico en la zona rural.	Ampliación de cobertura del régimen subsidiados	Funcionamiento institucional H.S.T.	Modelo neoliberal del gobierno
Oportuna información estadística.	Ley de fronteras	Red Local de Salud.	Situación económica
No hay discriminación racial.	Incremento de la responsabilidad pública de los políticos	Motivación en el Recurso Humano.	Falta de madurez de la clase política.
Capacidad de endeudamiento	Reforma al sistema de seguridad social	Imagen corporativa del sector salud.	Pasivo prestacional
Infraest. Física adecuada del Hospital Santo Tomás y puestos de salud.	Apoyo del nivel Nacional para promoción y prevención	Planificación estratégica.	
Servicios de Ambulancia	Conv. Ínterinsti- del área de la salud.	Nivel académico	Política sindical
Capacidad de endeudamiento	Existencia de recurso humano especializado en medicina de la región.		Reforma laboral
Avances en el proceso de descentralización	Convenios y ayuda internacional	Sistema de control en los servicios de salud.	Situ.conóm. desempleo de la comunidad.

SECTOR EDUCACION

El desarrollo constante en el Municipio de Villanueva a lo largo de los últimos años, ha conllevado al incremento de los centros educativos.

Actualmente Villanueva cuenta con 35 Instituciones Educativas: 26 de carácter oficial y el resto privados las cuales atienden una población aproximadas de 7.592 en los niveles de Preescolar, Básica y Media. A nivel superior existen programas de la Universidad de La Guajira, la JAVERIANA y la Corporación educativa universitaria del Caribe CECAR.

Del total de la población estudiantil (7.592), 926 se encuentran en el nivel preescolar, 5.574 se encuentran en el nivel de la básica y 927 estudian en el nivel media técnica.

La Universidad de la Guajira cuenta con 165 estudiantes, en el programa de administración de empresa que tiene en el Municipio. Es digno mencionar también los programas que desarrollan las Universidades JAVERIANA Y CECAR que adelantan en los colegios ESTEBAN BENDECK y el GOOL.

En términos generales, el equipo técnico educativo Municipal, considera que en los niveles de preescolar básica y media hay un alto índice de escolarización tanto en el ámbito urbano como rural. En el nivel superior este, índice es muy bajo dado que los programas existentes no gozan de la confiabilidad necesaria, debido a que adolece de bibliotecas, talleres, laboratorios e instalaciones de recreación propias para instituciones de este tipo.

En cuanto a dotación y mantenimiento podemos afirmar que la mayoría de los colegios gozan de un buen mobiliario (Pupitres, Escritorios); mientras que ameritan mantenimiento y/o remodelación los colegios: las Delicias, Elodía Orozco, Luis Beltrán Dangond, Amparo de Niñas, ESTEBAN BENDECK OLIVELLA, Corazón de María y la mayoría de los colegios rurales.

A nivel Municipal la calidad de la Educación se puede clasificar en las escalas Media y Media baja, influyendo en esto lo siguiente factores:

- A. La falta de interés y motivación en muchos docentes
- B. Las pésimas condiciones económicas de los habitantes

- C. La falta de un adecuado plan de educación
- D. La falta de un verdadero programa de actualización y capacitación mediante un adecuado centro de recursos educativos donde se compruebe, se analice y estudie en optimas condiciones
- E. Un programa de sensibilización y motivación de la población en general para que asuma la educación como la tarea más importante del que hacer cotidiano
- F. El índice de analfabetismo en el Municipio es relativamente bajo (30% aproximadamente) y solo en la población adulta, hay un número considerable de analfabetas.

El cuadro siguiente nos permite observar la situación académica actual del Municipio:

**Estudiantes de instituciones educativas, oficiales y privadas
(zona urbana y rural)**

ZONA SECTOR OFICIAL	URBANA	RURAL	TOTAL
PRE – ESCOLAR	623		623
PRIMARIA	2.198	244	2.442
BASICA SECUNDARIA	1.916		1.916
MEDIA VOCACIONAL	823		823
EDUCACION SUPERIOR	165		165
SUB – TOTAL	5.725	244	5.969
SECTOR PRIVADO			
PRE- ESCOLAR	300		303
PRIMARIA	848		848
SECUNDARIA	368		368
MEDIA VOCACIONAL	104		104
SUB - TOTAL	1.623		1.623
GRAN TOTAL	7.348	244	7.592

Tasa de escolaridad

PRE - ESCOLAR	12.20 %	926
PRIMARIA	43.34 %	3.290
BASICA SECUNDARIA	30.08 %	2.284
MEDIA VOCACIONAL	12.21 %	927
EDUCACION SUPERIOR	2.17 %	165

TOTAL 100 % 7.592

A continuación hacemos referencia a los problemas prioritarios sector educación

PROBLEMA	CAUSA	OBJETIVO	META	ESTRATEGIA
1 Falta de apoyo a la niñez vulnerable.	Irresponsabilidad de los padres. Falta de una adecuada preparación ó escuela para padres. Desempleo. Mayor atención de entidades competentes (comisaría, ICBF).	Mejorar las condiciones de atención al menor. Evitar la aparición del gaminismo.	Incrementar del 61.5% al 90% en escala radical y Atención al menor.	Diseñar política Municipales de atención al menor. Fortalecer a las entidades como comisaría de familia y al ICBF para la prestación de un mejor servicio. Gestionar recursos para la construcción de una escuela para padres.
2 Bajo nivel Académico de la Educación.	Deterioro paulatino de la dignidad y credibilidad de nuestros docentes. Proliferación de reformas sin las respectivas evaluaciones. La aguda crisis Económica Social que vive en el Municipio. Falta de sentido de pertenencia y compromiso.	Alcanzar un mayor nivel académico en el Municipio.	Superar los niveles promedios ICFES municipal en un 50%.	Trazar programas de mejoramiento continuo, sensibilización identificación y actualización. Establecer directrices que permitan unificar criterios educativos a nivel Municipal. Promover encuentros por la paz. Establecer un programa permanente de Inspección, vigilancia y asesoría. Diseñar plan de capacitación y formación de maestros.
3 Falta de adecuación y Dotación de las Instituciones educativas.	Falta de presupuesto adecuado. Deficiencia en la vigilancia y control frente a los bienes adquiridos (muebles y equipos).	Mejorar las condiciones locativas y la actual implementación de las instituciones educativas.	Lograr la ampliación y dotación adecuada de los establecimientos Educativos en un 80% a Diciembre del 2000.	Diseñar un plan de remodelación, ampliación, adecuación y dotación de los colegios existentes.
4. Alto índice de formación de bachilleres académicos.	Falta de diversificación de la media vocacional.	Diversificación de la educación.	Lograr que el 60% de los Bachilleres que se gradúan anualmente salgan	Preparar el plan de diversificación de la educación basándonos en

Esquema de Ordenamiento Territorial
Municipio de Villanueva - La Guajira

			preparados para ejercer labores técnicas.	las experiencias y asesoría del SENA e INEM.
--	--	--	---	--

Cont: del sector educativo

PROBLEMA	CAUSA	OBJETIVO	META	ESTRATEGIA
5 Ineficiencia en el manejo de los recursos educativos.	La falta de existencia de un centro de recursos educativos que permita el control, manejo y conservación de los mismos.	Crear un Centro de apoyo para las labores Educativas.	Obtener un control sistematizado de la educación en un 50% en los próximos tres años.	Gestión , Montaje y Adecuación del Centro de recursos Educativos Municipales (C.R.E.M.).
6 Carencia de otras opciones académicas a nivel superior.	Falta de una seccional Universitaria. Falta de recursos económicos.	Crear una seccional universitaria.	Lograr la ampliación del número de los programas ofrecidos de 2 a 5.	Diseñar un plan de estudio en el ámbito superior. Gestionar recursos a nivel Departamental, Nacional e Internacional. Diseñar y presentar plan de estudio al ministerio de Educación y Hacienda.

Poblacion estudiantil matriculada por edades y niveles 1998

EDADES	PREESCOLAR	BASICA PRIMARIA	BASICA SECUNDARIA	MEDIA VOCACIONAL	TOTAL
3	115				115
4	325				325
5	357	46			403
6	157	304			461
7	45	409			454
8	16	464			480
9	1	532			533
10		508	98		606
11		369	197		566
12		284	293		577
13		176	373	2	551
14		92	358	44	494
15		60	300	98	458
16			224	143	367

Esquema de Ordenamiento Territorial
Municipio de Villanueva - La Guajira

17			129	123	252
18			80	111	191
19			39	71	110
20					
21					
22			96	182	278
TOTAL					

Tasa de escolaridad neta

Niveles	<i>Preescolar</i>	Primaria	Secundaria	Media	Total
Población atendida en edad escolar	797	2586	1324	266	4973
Población total	525	3279	2147	907	7858
Tasa de escolaridad Neta	52 %	79 %	62 %	29 %	63 %

En el Municipio de Villanueva la Tasa de escolaridad neta es del 63%, lo que nos indica que el 37% de la población estudiantil matriculada se encuentra en extraedad.

En el preescolar la Tasa de Escolaridad Neta es de 52%, en la básica primaria es del 79 %, en la básica secundaria es del 62% y en la educación media es del 29 %.

Poblacion estudiantil de aprobados, reprobados y desertores por zonas, sectores y niveles en 1997

Poblacion estudiantil matriculada por niveles en 1997

NIVELES	N° DE ALUMNOS MATRICULADOS
PREESCOLAR	1180
BASICA PRIMARIA	3860
BASICA SECUNDARIA	2284
MEDIA VOCACIONAL	826
TOTAL	8150

Esquema de Ordenamiento Territorial
Municipio de Villanueva - La Guajira

Estadística de alumnos en el municipio de villanueva 1999 colegios oficiales

N°	NOMBRE DEL COLEGIO	A.DE A.	PRE. ESC	1°	2°	3°	4°	5°	6°	7°	8°	9°	10°	11°	T. POR COL
1	ROQUE DE ALBA	-	-	-	-	-	-	-	198	218	197	209	271	283	1.376
2	INSPROSUR	-	-	-	-	-	-	-	66	69	66	105	87	55	448
3	SILVESTRE DANGOND	-	55	50	30	25	23	27	35	25	20	13	-	-	295
4	EL GOOL	-	52	50		57	54	52	45	24	25	14	-	-	423
5	LOS FUNDADORES	-	75	54	35	31	35	31	68	34	34	15	-	-	435
6	ESTEBAN BENDECK	23	15	23	30	40	34	38	71	33	49	18	-	-	371
7	MARIA AUXILIADORA	-	86	75	20	58	62	48	-	-	-	-	-	-	387
8	LAS DELICIAS	-	43	53	30	24	48	33	-	-	-	-	-	-	229
9	CORAZON DE MARIA	-	30	27					-	-	-	-	-	-	74
10	JOSE AGUSTIN MACKENZIE	16	45	43	25	27	24	46	-		-	-	-	-	245
11	ELODIA OROZCO	-	20	20	25	18	22	21	-	-	-	-	-	-	127
12	RAFAEL CELEDON	-	40	56	30	25	28	25	-	-	-	-	-	-	201
13	LUIS BELTRAN DANGOND	-	81	88	78	54	43	49	-	-	-	-	-	-	349
14	JARDIN LUISA OROZCO	-	86	-	-	-	-	-	-	-	-	-	-	-	86
	TOTAL POR CURSO	39	628	519		359	373	370	483	403	391	374	358	338	5046

N°	POBLACION	A.DE A.	PRE. ESC	1°	2°	3°	4°	5°	6°	7°	8°	9°	10°	11°	T. POR COL
32	ESTUDIANTES VILLANUEVA	39	886	820		572	581	554	567	477	439	421	431	372	6.838

Estadística de alumnos en el municipio de Villanueva 1999 Colegios Privados

Esquema de Ordenamiento Territorial
Municipio de Villanueva - La Guajira

N°	NOMBRE DEL COLEGIO	A.DE A.	PRE. ESC	1°	2°	3°	4°	5°	6°	7°	8°	9°	10°	11°	T. POR COL
1	LICEO COLOMBIA	-		6	8	10	10	12	-	-	-	-	-	-	46
2	CELESTINO MUTIS	-							5	7	4	6	27	9	58
3	LOS ANGELES	-	91	70	73	83	72	62	-	-	-	-	-	-	451
4	INSTITUTO BETHEL	-	49	32	35	24	16	21	-	-	-	-	-	-	177
5	SAGRADA FAMILIA	-	22	18	23	12	32	23	79	67	44	41	46	25	432
6	MONTESSORY	-	27	20	21	17	9	15	-	-	-	-	-	-	109
7	RAFAEL ANTONIO AMAYA	-	60	37	37	31	37	33	-	-	-	-	-	-	215
	TOTAL POR GRADO	-	249	183	197	177	136	166	84	74	48	47	73	34	1.508

Estadística de alumnos en el municipio de Villanueva 1999 Colegios Rurales

N°	NOMBRE DEL COLEGIO	A.DE A.	PRE. ESC	1°	2°	3°	4°	5°	6°	7°	8°	9°	10°	11°	T. POR COL
1	LAS MERCEDES	-	-	8	7	-	4	-	-	-	-	-	-	-	19
2	OROZUL	-	-	12	2	4	2	1	-	-	-	-	-	-	21
3	PALMARITO - NOVEDAD	-	-	13	1	3	2	3	-	-	-	-	-	-	22
4	LAS FLORES	-	-	17	8	6	3	-	-	-	-	-	-	-	34
5	JUNCLAITO	-	-	19	2	4	3	4	-	-	-	-	-	-	32
6	SIERRA NEGRA	-	-	12	3	6	3	3	-	-	-	-	-	-	27
7	LUIS C. GALAN	-	-	6	5	4	4	2	-	-	-	-	-	-	21
8	EL ENEAL	-	-	11	3	4	2	-	-	-	-	-	-	-	20
9	LA GRANJA INT.	-	-	2	1	-	2	1	-	-	-	-	-	-	6
10	LAS MESAS	-	-	17	9	3	5	-	-	-	-	-	-	-	34
11	LOS SANJONES	-	9	1	2	2	2	4	-	-	-	-	-	-	20
12	LOS QUEMAOS	-													28
	TOTAL POR GRADO		9	118	43	36	32	18	-	-	-	-	-	-	284

Numero de docentes y directivos por municipios, niveles educativos y cargos pagados con recursos del Situado Fiscal

MUNICIPIOS	PREESCOLAR	BASICA PRIMARIA						GRAN TOTAL
		DOCENTES	DIR. DOC.	TOTAL	DOCENTES	DIR. DOC.	TOTAL	
RIOHACHA	12	317	23	340	251	17	268	620
MAICAO	11	170	19	189	81	5	86	286
MANAURE		26	2	28	32	2	34	62
URIBIA	2	47	4	51	30	2	32	85
DIBULLA	6	75	7	82	37	4	41	129
HATONUEVO		40	3	43				43
BARRANCAS	2	142	13	155	33	3	36	193
FONSECA	27	189	16	205	135	12	147	379
DISTRACCION	13	49	7	56	23	3	26	95
SAN JUAN DEL CESAR	25	258	28	286	140	17	157	468
EL MOLINO		32	3	35	22	4	26	61
VILLANUEVA								
URUMITA	7	65	8	73	58	4	62	142
LA JAGUA DEL PILAR	-	6	1	7	-	-	-	7
TOTAL	110	1532	145	1.677	926	79	1.005	2.792

Numero de docentes y directivos docentes por municipios, niveles educativos y cargos pagados con Recursos del Departamento 1999

MUNICIPIOS	BASICA PRIMARIA	BASICA SECUNDARIA Y MEDIA			GRAN TOTAL
	DOCENTES	<i>DOCENTES</i>	DIR. DOCENTES	TOTAL	
RIOHACHA	9	18	1	19	28
MAICAO	11	120	9	129	140
URIBIA	2				2
DIBULLA		3	1	4	4
HATONUEVO		19	2	21	21
BARRANCAS	5	36	3	39	44
FONSECA	10	13	1	14	24
SAN JUAN DEL CESAR	2				2
VILLANUEVA	7				7
URUMITA	4				4
LA JAGUA DEL PILAR		6	1	7	7
TOTAL	50	215	18	233	283

**Numero de docentes y directivos docentes por municipios y cargos pagados con Recursos de los Municipios
1998 –**

MUNICIPIOS	CARGOS EN NOMINAS			CARGOS POR ORDEN DE SERVICIOS			GRAN TOTAL
	DOCENTES	DIR. DOCENTES	TOTAL	DOCENTES	DIR. DOCENTES	TOTAL	
RIOHACHA	218	13	231	140		140	371
MAICAO	246	14	260	10		10	270
MANAURE	85	8	93				93
URIBIA	175		175				175
DIBULA	52	1	53	20		20	73
HATO NUEVO	28		28	42	3	45	73
BARRANCAS				84		84	84
FONSECA	17		17				17
DISTRACCION				8		8	8
SAN JUAN DEL CESAR	19		19	2		2	21
EL MOLINO	9		9	4		4	13
VILLANUEVA	20		20	20		20	40
URUMITA	7		7				7
LA JAGUA DEL PILAR	5		5				5
TOTAL	881	36	917	330	3	333	1250

Numero de docentes por establecimientos, niveles y fuentes de pago municipio de: villanueva situacion real nucleo n°: 27

Esquema de Ordenamiento Territorial
Municipio de Villanueva - La Guajira

NOMBRES	SITUADO FISCAL				TOTAL						
	PRESC	B. PRI.	B. SEC Y M	DIR. DOC.	B. PRI	B. SEC Y M	DIR. DOC.	PRESC	B. PRI	B. SEC Y M	
COL. EDUCATIVO ESTEBAN BENDECK	1	7	5	1					1	1	16
JARDIN INF. LUISA OROZCO	3			1				1			5
COL. EDUC. BAS. LAS DELICIAS	2	7		1							10
COL. EDUC. BAS. LUIS B. DANGOND	4	8		1	2						15
COL. EDUC. BAS. RAFAEL CELEDON	2	6		1							9
COL. EDUC. BAS. SILVESTRE DANGOND	2	5	5	1	1						14
COL. EDUC. BAS. EL GOOL	2	7	5	1					3		18
COL. EDUC. BAS. LOS FUNDADORES	2	4	5	1	2				1	2	17
COL. EDUC. BAS. JOSE A. MACKENZIE	2	9		1					1		13
COL. EDUC. BAS. ELODIA OROZCO	1	6		1							8
COL. EDUC. BAS. CORAZON DE MARIA	1	2		1							4
COL. EDUC. BAS. MARIA AUXILIADORA	3	10		1					1		15
COL. EDUC. BAS. ROQUE DE ALBA			58	5							63
INSTITUTO DE PROM. SOCIAL DEL SUR			24	1							25
COL. EDUC. BAS. YOLANDA GARCIA				1							1
ESC. RURAL LAS MESAS									1		1
ESC. RURAL JUNCALITO									1		1
ESC. RURAL LA GRANJA INTEGRAL									1		1
ESC. RURAL LUIS CARLOS GALAN									1		1
ESC. RURAL SIERRA NEGRA									1		1
ESC. RURAL LAS FLORES									2		2
ESC. RURAL LAS MERCEDES									1		1
ESC. RURAL LOS SANJONES									1		1
ESC. RURAL EL ENEAL					1						1
UNIDAD DE GOBIERNO Y EDUCACION		1									1
GRAN TOTAL	25	72	102	19	6			1	16	3	244

Esquema de Ordenamiento Territorial
Municipio de Villanueva - La Guajira

EVALUACION GENERAL DE LA SITUACION ACTUAL SISTEMA SOCIAL UNIDAD EDUCACION			
POTENCIALIDADES		LIMITANTES	
FORTALEZAS	OPORTUNIDADES	DEBILIDADES	AMENAZAS
La infraestructura existente de las instituciones.	Recursos de cofinanciación Internacional y Nacional a través de Proyectos y Convenios	Dotación de los centros educativos, laboratorios, textos y material didáctico.	Política sindical
Existencia del Centro Cultural Casa de la Cultura, CREM (Internet)	Ley de fronteras	Dotación de la biblioteca pública de la Casa de la Cultura con textos de nuestro pensum escolar	Problemas de orden público
Capacidad de cobertura del sector	Simulación de docentes municipales a la nominación nacional	Motivación del sector docente y estudiantil.	Política laboral del Gobierno Nacional.
Recurso humano disponible	Ley general de la educación	Excesivo número de horas extras, cátedras en los colegios de secundaria y básica.	Recorte en el Presupuesto Nacional
Proceso de Paz que se adelanta en el Municipio (Actual)	Aprovechamiento del personal técnico y profesional disponible de la Secretaría Departamental	Situación social de seguridad que vive el Municipio.	Falta de política legislativa a nivel Departamental
Los comedores escolares en colegios públicos, urbanos y rurales	Vías de acceso	Apoyo económico al sector educativo para capacitación y actualización	
Buena coordinación institucional Secretaría y Colegios	Existencia de centros de educación superior en la región	Sit. Econ. que padece el M/pio para apoyo a las actividades cult. y estímulo a la pob. estudiantil	
Existencia de programas de la educación superior		Bajo nivel académico de las instituciones	
Exc. Condiciones académ. culturales y locativas del colegio los Angeles		Desempleo de la comunidad	
Cobertura de servicios públicos		Alto índice de analfabetismo en la población adulta.	

SECTOR CULTURA RECREACION Y DEPORTE

Nacer en Villanueva es sinónimo de pujanza es muestra de valor y sobre todo de trabajo y de folclore.

Remontándonos al pasado, según la historia, Villanueva fue un pueblo pre-hispánico. Cuando los españoles hicieron su arribo a esta tierra, encontraron un asentamiento indígena, regido por sus leyes y sus costumbres. Cultura ésta que poco fue respetada por los conquistadores porque trataron de imponer la de ellos. Sin embargo el Villanuevero conserva aun rezago de esa cultura y señal de ello es que se mantiene esa tendencia al trabajo, esa vocación agrícola y ese espíritu folclórico y musical que lo ha caracterizado por todos los tiempos.

También por historia sabemos que nuestros antepasados eran cultores de la música por naturaleza, y para producirla, construían sus propios instrumentos, que consistían en flautas y pitos de millos, compasados con caja de cuero de chivo y la "raspa" o guacharaca, construida de la hojalata. Pero aun así se encontraban insatisfechos porque no encontraban el ritmo que ellos deseaban. Fue entonces cuando aparece el acordeón en las postrimerías del siglo pasado o al inicio de éste; entra por RIOHACHA, recorriendo los pueblos del norte de la Guajira, y su estadía fue fugaz por no encontrar los elementos primarios para su ejecución; pero donde si

hizo mayor presencia fue en Fonseca y en Villanueva, dándole aquí la categoría de instrumento padre, ya que se conformó el matrimonio perfecto de ésta música vernácula, para encontrar así los elementos necesarios que permitieron brotar los aires musicales.

Esta síntesis histórica, habla de la idiosincrasia de Villanueva desde sus inicios hasta el momento actual, donde se puntualiza la connotación del genero musical y folclórico como elemento que marca la pauta en la cultura Villanuevera.

Todo apunta y se centraliza culturalmente, además de lo laborioso y estudioso como características principales del Villanuevero, a que en ésta tierra lo predominante es la producción de música y de poesía. Todo ésta idiosincrasia, laboriosidad, folclore se resumen en nuestro máximo evento cultural que identifica a nuestro Municipio como lo es el ” **FESTIVAL CUNA DE ACORDEONES**”.

Este certamen se ha realizado tradicionalmente a finales del mes de Septiembre.

Villanueva es considerada cuna de la cultura Guajira, ha parido personajes importantes y estudiosos, que se han destacado a nivel departamental y nacional; hecho éste que amerita seguir cultivando éste privilegio en nuestro Municipio, para lo cual se necesitan muchos recursos.

Para enriquecer este sector contamos con la Casa de la Cultura que si bien es cierto cuenta con una estructura física amplia y adecuada, adolece de mantenimiento constante, dotación de los elementos indispensables tales como: aires acondicionados, muebles en general, estanterías, libros y otros que le permitan mejorar sus servicios, para poder así realizar todas y cada una de las actividades culturales requeridas como son Teatro, Danza, Instrumentación, Escuela de música y Canto etc. Esto resumiría entonces el cumplimiento eficaz del papel que debe jugar “La Casa de la Cultura” en nuestro Municipio si cuenta con los elementos necesarios.

Vision

Propiciar el establecimiento de las condiciones y espacios necesarios, para la población de Villanueva, sin diferencia de edad, condición física, social etc., incrementando así la practica, el desarrollo y la modernación de actividades deportivas, recreativas, la educación física y el aprovechamiento del tiempo libre en procura de un mejoramiento de su calidad de vida.

Para el logro de esto, el Instituto de la Cultura y el Deporte debe planificar, asesorar, coordinar programas y ejecutar los programas y proyectos que deben realizarse en su jurisdicción. Al mismo tiempo que se propone un buen uso de los recursos económicos, humanos, de escenarios, espacios, comentarios e implementación; colaborando así, coadyuvar a la integración funcional de los organismos que integran el sistema nacional del deporte.

Debilidades

Un porcentaje mínimo de la población de la niñez, jóvenes; carece de organización de un sistema organizado. La carencia de un banco de implementos deportivos, material didácticos y científicos para la practica del deporte, la educación física y la recreación, uso del tiempo libre. Las empresas privadas no se vinculan a las participaciones de actividades deportivas, recreativas etc.

No hay medio de comunicación escrito que difunda las actividades del deporte, Instituto de la Cultura y el Deporte.

Los organismos del deporte, muestran una debilidad operativa en virtud a que las responsabilidades recaen sobre una o dos personas únicamente. Los únicos talentos que sobresalen en las diferentes disciplinas individuales y otras de conjunto, no son adecuadamente atendidas por el estado ni por empresas privadas. La clase política y empresarial la administración municipal no le presta la atención debida al deporte, la recreación y aprovechamiento del tiempo libre, el valor social que representa.

Los escenarios deportivos no tienen la adecuación ni el mantenimiento en los que existe. No hay una adecuada atención al área de educación física en los sectores de primaria y secundaria.

La inexistencia de programas, por parte de autoridades, algunas que permitan desarrollar progresivamente las actividades extra-escolar y extracurricular.

Desarticulación interinstitucional entre los entes que son los encargados del desarrollo del deporte, la recreación y el deporte en el municipio de Villanueva.

Existe una comunicación deficiente entre el Instituto Municipal del Deporte de Villanueva, Instituto Departamental de Deportes de la Guajira y las diferentes ligas que existen en el departamento.

Falta mas coordinación entre los miembros del ente municipal del deporte y el director de éste.

Oportunidades

Por ser un municipio fronterizo (Cesar), nos posibilita el intercambio y el asesoramiento y así aumentar el nivel técnico deportivo.

La administración municipal tiene un espacio radial y de televisión local. Hay un gran numero de bachilleres de Décimo y Undécimo grado (servicio Social), que representan potencialmente un desarrollo útil para las actividades deportivas recreativas.

Al funcionar una biblioteca municipal. Posibilita dotar al municipio de una documentación bibliográfica y demás elementos del área, para la capacitación de los temas del deporte, recreación y educación física.

La recreación del Instituto de recreación y deportes municipal, garantiza la generación de una verdadera política de atención integral al medio deportivo y recreativo.

Existe un deseo y la voluntad de la administración en cambiar su actitud para impulsar todos los proyectos y programas del sector deportivo y recreativo en nuestro municipio.

Fortalezas

Más del 60% de los habitantes del municipio, están representados por niños, adolescentes y jóvenes. En la zona urbana y rural hay suficientes espacios para escenarios deportivos, recreativos, que pueden adquirirse para acondicionarse.

Existen buen número de personas que han asumido la función de dirigentes, quienes con empeño y dedicación mantienen la actividad deportiva vigente.

El administrador del deporte de Villanueva, y la integración funcional con los demás sistemas nacionales del deporte, posibilita la unión de un frente de trabajo en pro del desarrollo de los planes y programas. La existencia en el municipio de los coordinadores y los comités engrandecen el desarrollo de cada disciplina deportiva en particular.

Existen talentos de las diferentes disciplinas deportivas, lo cual posibilita promoverlos para que nos representen a nivel Regional, Nacional e Internacional. Siendo nuestro municipio pluritécnico, nos faculta para intercambio regional en las áreas de recreación y tiempo libre como factor de enriquecimiento constante.

La subsección en Villanueva de la Universidad de la Guajira nos posibilita la realización de un programa sobre la educación física, recreación y el deporte y/o establecer convenios con otros establecimientos de educación superior para afirmar procesos de capacitación.

El 90% de los establecimientos educativos tienen escenarios deportivos. El polideportivo a la comunidad de Villanueva representa un factor de convergencia alrededor del deporte, la recreación y el aprovechamiento del tiempo libre.

Poseemos un emisor y un canal de televisión cultura que facilitan la difusión amplia de las actividades deportivas y recreativas.

Amenazas

Alto índice de vulnerabilidad de la población joven a la drogadicción, delincuencia, alcoholismo y embarazos precoces.

La extinción de talentos por la escasez de políticas que permitan la vinculación y promoción a organismos deportivos por la inexistencia de programas precisos de administración y mantenimiento.

Políticas

Deporte formativo

Motivar al 100% a la comunidad estudiantil para que se vinculen a las actividades físicas-deportivas organizadas en el municipio.

Impulsar las prácticas físicas-deportivas y recreativas que permitan a la población el desarrollo de valores y aptitudes que posibiliten la convivencia pacífica entre sus miembros.

La adecuación y construcción de escenarios deportivos, atendiendo al plan de desarrollo municipal y los sitios señalados en dichos mapas de acuerdo a las prioridades que se escogieron para los miembros de la comunidad villanuevera que permitan la realización de actividades curriculares y extracurriculares dotándolos de materiales e implemento que sean necesarios para su funcionamiento.

DEPORTE COMUNITARIO

Promover la organización deportiva y recreativa en todos los estamentos de la comunidad.

Realizar y planear proyectos de actividad deportiva que integren a todos los sectores de la población.

Reforzar las actividades recreativas, rescatando los valores a través de los juego tradicionales.

La adecuación y disposiciones de espacios recreativos que posibiliten la practica, y el uso adecuado de los mismos dotándolos de implemento y material dispensable para las actividades programadas.

DEPORTE COMPETITIVO

Promover el fortalecimiento y creación de escuelas de formación deportivas, clubes y comités de las diferentes disciplinas en general.

Garantizar un mejoramiento en las condiciones técnicas – científicas y humanas para la practica de las actividades deportivas.

Proyectar la practica competitiva de las disciplinas deportivas más practicadas y de proyección en el municipio.

Promover la investigación en innovación en las reas de educación física, recreación y deportes.

Sensibilizar a la comunidad al desarrollo de programas y proyectos de investigación encarrilados al estudio sobre escenarios, practicas deportivas y del recurso humano con que cuenta el municipio.

La formación de dirigentes, la capacitación de lideres comunitarios, entrenadores, monitores, autoridades de juzgamiento, profesores de educación física, bachilleres, madres comunitarias, buscando la cualificación del recurso humano.

OBJETIVOS

Fomentar la practica del deporte, la recreación, la educación física y la utilización del tiempo libre en el municipio.

- Planificar para corto, mediano y largo plazo los recursos económicos para darle seguridad al plan a desarrollar.
- Interacción de las actividades físicas, recreativas y deportivas en el municipio.

- Fomentar, proteger, apoyar y regular las asociaciones u organizaciones deportivas en el municipio.
- Formular y ejecutar programas especiales para personas discapacitadas, físicas, psíquicas, sensoriales de la tercera edad.
- Capacitar el personal necesario para mejorar la calidad técnica del deporte, organización, recreación y aprovechamiento del tiempo libre.
- Planificar y programar, repara dotación deportiva necesaria para desarrollar la actividad deportiva en forma eficiente y calidad.
- Vigilar el uso de los escenarios deportivos, diseño construcciones deportivas y recursos económicos que se tengan para el deporte.
- Contribuir al desarrollo familiar, escolar y extraescolar de la niñez y de la juventud para la utilización del tiempo libre, el deporte y la recreación en el proceso de formación integral tanto personal como comunitario.
- Comprometer a los sectores económicos (Empresas privadas), y políticos del municipio para invertir en los planes y proyectos relacionados con el deporte, la recreación y la educación física

Metas

No.	METAS	ACTIVIDAD	RESPONSABLES	CONTROL
1	Lograr la participación del 100% de establecimientos educativos en los festivales escolares y juegos intercolegiados	Elaboración y representación del proyecto, motivación y sensibilización a los directivos, docentes y estudiantes	<ul style="list-style-type: none"> _ IDDG _ Sec. De. Municipal _ Centros educativos _ Ente Municipal de deportes 	<ul style="list-style-type: none"> _ IDDG _ Sec. Educación _ Ente municipal de Deportes
2	Crear un centro de educación física	Elaboración de proyecto, gestión de recursos	<ul style="list-style-type: none"> _ Sec. Dep. de Educa _ Sec. De. Municipal _ Coldeportes 	<ul style="list-style-type: none"> _ Ente municipal _ Sec. Educ. Municipal
3	Iniciar el proyecto de una escuela de formación deportiva con las diferentes disciplinas	Elaboración del proyecto y gestión de recursos	<ul style="list-style-type: none"> _ Instituto Municipal de Deportes _ Coldeportes 	<ul style="list-style-type: none"> _ Autocontrol. Ins. Municipal de Deportes.
4	Organizar y hacer funcionales clubes juveniles, comités deportivos y asociaciones comunitarias urbanas y rural	Reuniones y asesorías a líderes y capacitación	<ul style="list-style-type: none"> _ Ins. Municipal de Deportes 	Autocontrol
5	Realizar eventos deportivos y recreativos en la zona urbana y rural	Elaborar proyecto, programar, organizar y ejecutar proyectos específicos, niños, jóvenes, adultos, tercera edad, discapacitados especiales	<ul style="list-style-type: none"> _ Ins. Municipal de Deportes 	Instituto, ligas, comités, clubes, acción, comunal
6	Construir y adecuar parques recreativos infantiles en el municipio	Elaborar proyecto, gestión de recursos oficiales y empresas privadas	<ul style="list-style-type: none"> _ Inst. Municipal de Deportes _ Junta comunales 	Juntas comunales

Esquema de Ordenamiento Territorial
Municipio de Villanueva - La Guajira

No.	METAS	ACTIVIDAD	RESPONSABLES	CONTROL
7	Organizar eventos y actividades deportivas en competencias en los deportes básicos del municipio	Elaborar proyectos, motivación, planeación	_ Inst. Municipal de Deportes _ Comités	Autocontrol permnente
8	Desarrollar programa de capacitación del municipio	Elaborar proyectos, difusión, concertación con otras entidades y convenios.	_ Inst. Municipal de Deportes _ Sec. De Educ. Municipal _ IDDG _ Guajira	
9	Construcción y adecuación de escenarios deportivos en todos los sectores de la jurisdicción	Elaborar proyectos, gestionar fuentes financieras.	_ Inst. Municipal de Deportes _ Administración Municipal	Secretarias de obras Ins. De Deportes IDDG
10	Vincular al mayor porcentaje de los alumnos del servicio social y a los auxiliares de policía bachilleres al liderazgo deportivo comunitario	Elaborar proyectos, suscribir convenios con establecimientos educativos, capacitación, realización de eventos.	_ Inst. Municipal de Deportes _ Sec. De Educación Municipal	Inst.Municipal de Deportes Secretaria de Educación Autocontrol
11	Establecer un plan de implementaron deportiva para atender cada proyecto a realizar. Dotación	Definir necesidades, elaborar proyectos, gestionar recursos.	_ Inst. Municipal de Deportes	Inst.Municipal de Deportes
12	Crear un almacén de implemento deportivos para las necesidades deportivas del municipio	Elaborar proyectos, disponer espacios, comprar implementos, reglamentar.	_ Inst. Municipal de Deportes	Inst. Municipal de deportes

Estrategias

Para lograr estas metas, en su gran parte deberá hacerse énfasis en la estrategia de la Concertación Institucional y la participación ciudadana a través de los siguientes programas.

Programas, Actividades y Competencias

SUBPROGRAMAS	OBJETIVOS	METAS	FINANCIACION
Festivales Escolares	Vincular a la población escolar de 3 a 11 años a la actividad de deportes	Participación del 30% progresivo por año de los establecimientos educativos del municipio Participación Nacional	- Sec. De Educación - Inst. Municipal de Deportes - Empresas privadas - IDDG
Juegos Intercolegiados	Vincular a la población escolar de 12 a 17 años a la actividad deportiva	Participación del 30% progresivo por año de los establecimientos educativos del municipio, participación Nacional y resultados positivos	- Sec. De Educación - Inst. Municipal de Deportes - Empresas privadas
Juegos Municipales y veredales	Vincular a la comunidad urbana y rural a la actividad deportiva	Realizar un evento interveredal realizar un evento que integre los dos sectores	-Inst. Municipal de Deportes Patrocinio
Olimpiadas recreativas de la tercera edad	Organizar y motivar a los adultos mayores hacia la actividad física	Congregar a un significativo porcentaje de la población mayor en un evento por año.	-Inst. Municipal de Deportes Organizaciones privadas Instituciones
Juegos de los discapacitados	Realizar actividades organizadas para los discapacitados	Vincular a todos los discapacitados a algún tipo de actividad física, deportiva-recreativa	-Inst. Municipal de Deportes - Organizaciones probadas - Instituciones - Coldeportes Guajira
Recreación popular	Atender las necesidades en esta área de toda la población en general	Realizar ciclovias permanentes, festivales recreativos en barrios y corregimientos, realizar jornadas de juegos utoctonos, realizar vacaciones creativas.	- Inst. Municipal de deportes - Comité de Recreación - Institutos - Entidades del Sector - Ente Municipal de Deportes
Fortalecimiento al Deporte Asociado	Motivar a la organización para un mejor aprovechamiento del depor	Organizar clubes deportivos en cada barrio y veredas del municipio.	- Insta. Municipal de Deportes

Programa de Capacitacion

Esquema de Ordenamiento Territorial
Municipio de Villanueva - La Guajira

SUBPROGRAMA	OBJETIVOS	METAS	FINANCIACION
CAPACITACIÓN INTEGRAL	Mejorar la calidad del recurso humano disponible para la actividad deportiva, recreativa y de educación física en el municipio	Ejecutar por lo menos un evento anual dirigido a: entrenadores y monitores de deportes específicos	Inst. Municipal de Deportes IDDG Sectores de Educación Municipal ty Departamental
Capacitación eventos Especiales	Cualificar el recurso humano, especializado en diversas áreas.	Arbitros, Jueces, Cronometristas de Deportes específicos dirigentes deportivos líderes deportivos comentaristas, líderes recreativos comunitarios, profesores de educación física, hogares comunitarios ejecutar o participar por lo menos en un evento especial de capacitación en: deportes específicos, juzgamiento, medicina deportiva, recreación educación física administración legislación y organización deportiva.	Inst. Municipal de Deportes IDDG Sec. Educación Municipal y departamental
Escuela de formación deportiva	Iniciar y consolidar el proceso formativo del deporte municipal	Crear una escuela deportiva en los deportes básicos	Inst. Municipal de Deportes IDDG Sec. Educación Municipal y Departamental.
Técnicos	Ejecutar un plan de estímulos con capacitación y adiestramiento a cinco entrenadores destacados en el municipio.	Patrocinar la cualificación y escalafonamiento de los técnicos de proyección	Inst. Municipal de deportes.

Programa: Implementacion Deportiva

SUBPROGRAMA	OBJETIVOS	<i>METAS</i>	<i>FINANCIACION</i>
Dotación de implementos deportivos	Dotar de implementos deportivos suficientes a cada programa y auto programa que se ejecuta en el municipio.	Proporcionar implementos para: Centros de educación física, juegos municipales y juegos Departamentales, juegos escolares e intercolegiados, juegos municipales y veredales, clubes y comités deportivos, eventos deportivos y recreativos, escenarios deportivos, almacén de implemento.	Inst. municipal de deportes, patrocinadores.
Clínica de recuperación de implementos deportivos.	Recuperar los implementos deportivos deteriorados para un buen uso.	Escuela deportiva, establecimientos educativos, proporcionar implementos deportivos para centros de educación, juegos municipales.	Inst. municipal de deportes IDDG Sec. Educación municipal y departamental.

Esquema de Ordenamiento Territorial
Municipio de Villanueva - La Guajira

SUBPROGRAMA	OBJETIVOS	METAS	FINANCIACION
Adecuación de canchas populares	Proporcionar escenarios adecuados a la comunidad en general para su aprovechamiento.	Poner en condiciones de uso las canchas deportivas de todo el municipio y vereda, por lo cual se hace necesario la compra de guayanadora.	Isnt. Municipal de deportes.
Parque recreativo	Dotar de espacios para la actividad recreativa infantil	Construir y/o acondicionar y dotar parques recreativos en zonas rurales y urbanas.	Inst. Municipal de deportes, empresas privadas, sec. Educación municipal y departamental IDDG
Reservas de espacios para escenarios deportivos y recreativos.	Proveer de espacio que requieren las necesidades deportivas recreativas.	Reservar y/o comprar terrenos para escenarios deportivos.	Inst. Municipal de deportes, Departamento.

Investigación y Ciencias Aplicadas

SUBPROGRAMA	OBJETIVOS	METAS	FINANCIACION
Plan medico	Satisfacer las múltiples necesidades del deporte, recreación y educación física en el área de la medicina deportiva.	Desarrollar programas de atención medica integral, en toda actividad deportiva, recreativa del municipio. Conformar un centro de documentación especializado en ciencias y tecnología aplicada al deporte.	Isnt. Municipal de deportes IDDG Sec. Municipal y departamental.
Investigación	Definir y perfilar marcos de referencias científicas en cuanto a la situación y condición del deporte y sus practicantes.	Realizar proyectos investigativos en las áreas de: Educación física, recreación. Tiempo libre.	Inst. Municipal de deportes sector salud IDDG.

Difusión

SUBPROGRAMA	OBJETIVOS	METAS	FINANCIACION
ESPACIO DE TELEVISIÓN	Difundir periódicamente, las actividades del Inst. Municipal de deportes a través del canal cultural local.	Realizar un programa informativo de media hora por semana.	Inst. Municipal de deportes, empresas privadas, IDDG, Departamento
Espacio de radio	Difundir las actividades del Inst. Municipal de deportes por emisoras locales.	Realizar un programa informativo de media hora semanal.	Inst. municipal de deportes Empresas Privadas, Sec. Municipal y Departamental, IDDG
Espacios publicitarios	Promocionar la imagen institucional a la opinión pública,	Difundir cuñas publicitarias en radio y prensa	Inst. Municipal de deportes.

Relaciones internacionales

<i>SUBPROGRAMA</i>	OBJETIVOS	METAS	FINANCIACION
Convenios de cooperación técnica	Aprovechar la condición fronteriza del departamento y las relaciones de administración con otros gobiernos	Suscribir convenios con Venezuela, Cuba, Yugoslavia y Bolivia para asesoría de toda índole	Inst. Municipal de Deportes Inst. Departamental de Deportes

Sector cultura recreación y deporte

PROBLEMA	CAUSA	OBJETIVO	META	ESTRATEGIA
1. Poca actividad deportiva y cultural en la zona urbana y rural.	Poca gestión administrativa.	Construir escenarios Deportivos y adecuar los parques Recreacionales en la zona urbana y rural.	Lograr la construcción de escenarios deportivos, recreativos y adecuar en un 60% los ya existentes.	Gestionar a través de Coldeportes y la RED de solidaridad social. Recursos financieros para la compra de lotes y construcción de los escenarios deportivos. Motivar e incrementar la participación deportiva Aprovechando lo que se tiene
2 Carencia de instructores en las diferentes disciplina deportiva.	Poco estímulo por parte de la administración Municipal para existencia de instituto en el Municipio. No existe planificación en el área deportiva.	Contar con instructores deportivos en las diferentes disciplina.	Lograr que en los próximos tres años para cada disciplina deportiva, contemos al menos con dos instructores.	Buscar el apoyo de Coldeportes en la consecución y financiación de los instructores.
3 Carencia de instructores en las diferentes disciplinas culturales. Teatro, Danza, Pintura, Acordeón, Guitarra, Piano, canto y otros.	Falta de planificación de eventos culturales. Desmotivación a participar en eventos existentes.	Contratar a personas idóneas y capaces de transmitir estas culturas a nivel urbano y rural. Resaltar la cultura en el Municipio.	Contar con el apoyo de los colegios y universidades para la realización de un 100% de las actividades culturales. Apoyar en un 20% la realización del festival "Cuna de Acordeones.	Gestionar a través del ministerio de cultura, instituto departamental de cultura , fondo mixto de cultura, Ecopetrol recursos para así llevar a cavallidad con los eventos culturales.
4 Falta de apoyo a los eventos culturales.	Desconocimiento de la administración en las necesidades culturales de la comunidad. Presupuesto inadecuado.	Lograr un mayor apoyo de las entidades competentes en los eventos culturales.	Rescatar gran parte de la cultura de nuestro abuelos lograr involucrar a los ciudadanos en un 50%	Coordinar y planificar con la directiva del festival cuna de acordeones la realización de este evento. Vincular a las entidades privadas a los eventos culturales.
5. No existe explotación del ecosistema natural y turístico en la zona rural.	Poco estímulo de la administración para el sector turístico. Falta de planificación en el área turística y ecológica.	Construcción de un centro recreacional y turismo ecológico.	Implementación en un 30% del turismo en la zona rural.	Gestionar recursos con organismos de cofinanciación. Realizar planes administrativos para estos proyectos.

DEBILIDADES	OPORTUNIDADES	FORTALEZAS	AMENAZAS
1. La coherencia entre la Administración Municipal y el Ente Deportivo	Viceministro de la Cultura y la Juventud.	Factor humano capacitado para promover el deporte y la cultura	Recortes presupuestales por parte del gobierno nacional
2. Adecuación de los escenarios deportivos	Factor humano con disponibilidad de trabajar con el deporte y la cultura	Espacio para la construcción de escenarios deportivos y culturales	
3. Capacitación a dirigentes Deportivos, Directores Técnicos y Deportistas	Las que nos dan las Leyes 181/95, 19/95, 49/78, Ley 60/93.	Planta física de la Casa de la Cultura	
4. Recursos económicos, los cuales no ingresan oportunamente al ente deportivo, Ley 60/-93, Ley 19/95 y sobretasa deportiva		Tarima Municipal	

SECTOR PARTICIPACION CIUDADANA

La población del Municipio de Villanueva presenta características socioculturales diferente al resto de Municipios del Departamento.

El Municipio cuenta con 26 juntas de acción comunal pero la mayoría se encuentran inactivas (Fuente: Plan de Desarrollo Departamental 1998 a 2000).

Es evidente la carencia de espacios para la participación de la ciudadanía debido a la falta de un sistema de información eficaz y de conocimientos, sobre las diferentes formas de participación.

A continuación El cuadro presenta una información sobre la situación actual del sector:

Cuadro sector participación ciudadana

PROBLEMA	CAUSA	OBJETIVO	META	ESTRATEGIA
1 Falta de un plan de contingencia para prevención de desastre.	Poca gestión administrativa. Desmotivación de los grupos de socorro.	Crear un plan de Contingencia acorde con las necesidades del Municipio.	Lograr implementar en un 100 % el Plan de Contingencia en los próximos nueve años.	Gestionar recursos. Coordinar criterios entre los organismos de socorro existente en el Municipio y solicitar apoyo si fuese necesario a ciudades que ya tienen constituido su plan de contingencia.
2 Perdida de valores en ciudadanos y servidores públicos.	Desmotivación y poca credibilidad del ciudadano en los espacios y mecanismos en la participación comunitaria. Se toma la participación como acto formal no como un proceso continuo.	Buscar la credibilidad de los ciudadanos y servidores públicos.	Alcanzar la credibilidad de los funcionarios públicos en un 70% en los próximos tres años.	Combatir la corrupción administrativa. Fomentar seminarios, Taller que orienten a la ciudadanía hacia su autoestima y el compromiso de ellos como ciudadanos. (Sentido de pertenencia).
3. Resistencia de los administradores públicos para aceptar la presencia de la comunidad en tomar acciones conjuntas.	Falta de una cultura participativa.	Implementar una cultura participativa.	Lograr en 50% la aplicación de las normas de participación ciudadana.	Lograr la interrelación de la administración con la comunidad. Seminarios sobre participación ciudadana. Crear mecanismo de comunicación mutua.

SECTOR DESARROLLO INSTITUCIONAL

En el Municipio de Villanueva se detecta una mínima capacidad de gestión, por parte de sus dirigentes, evidenciándose en la poca planificación y administración del Municipio, la nula capacitación del recurso humano vinculado a la administración y la descoordinación entre las entidades responsables para la ejecución de obras.

Dentro de las circunstancias que ocasionan todo esta descoordinación Institucional encontramos funcionarios recargados en sus funciones, que no reúnen los requisitos mínimos para ello, disminuyéndose así el rendimiento las actividades de la Administración.

A continuación el cuadro nos presenta una información sobre las necesidades actuales del sector:

Cuadro sector desarrollo institucional

PROBLEMA	CAUSA	OBJETIVO	META	ESTRATEGIA
1 Poca planificación y administración.	Desconocimiento de funciones y de recargo de trabajo en algunos funcionarios.	Capacitar, Asesorar y asistir técnicamente a los funcionarios para fortalecer la capacidad de gestión.	Lograr una planificación que genere cambios positivos en un 70% en la administración del Municipio durante esta vigencia.	Estimulo de funcionarios a través de seminarios y cursos. Análisis y estudio del manual de funciones del Municipio.
2 Carencia de equipo de oficina.	Recursos económicos insuficientes.	Comprar equipos de oficina de acuerdo a las necesidades.	Lograr que todas las oficinas funcionen en condiciones optimas a partir de esta vigencia.	Asignar recursos para la compra de estos equipos.

LOS SERVICIOS DOMICILIARIOS

Los servicios domiciliarios, son aquellos que cubren la necesidad básica de las comunidades, tales como el abastecimiento de agua potable, alcantarillado, energía eléctrica, telecomunicaciones, aseo y gas domiciliario.

Acueducto

En la actualidad es la empresa de Servicios Público Municipales EMVILLA E.S.P. La encargada de suministrar agua a la población de este Municipio, para lo cual se efectúan obras de adecuación, ampliación y optimización de la planta de tratamiento, al igual que la reposición de las redes de acueducto en mal estado, incluyendo las nuevas conexiones domiciliarias.

No existe micromedición que permita el control del consumo y la recuperación de los costos inherentes a la prestación del servicio de acueducto, sin olvidar la disminución de los despilfarros o mal uso del preciado liquido. El acueducto de Villanueva fue diseñado aprovechando la gravedad, generando por lo tanto que en las partes bajas el servicio sea continuo en un 90%, presentándose exceso de desperdicios.

Esquema de Ordenamiento Territorial
Municipio de Villanueva - La Guajira

OBJETIVOS	ESTRATEGIAS	METAS
1. Ampliar y optimizar el servicio de agua potable.	Desarrollar el Plan Maestro de Acueducto.	Cubrir con agua potable los barrios Villa del Rosario, Villa del Prado, Novalito, El Carmen, Primero de Mayo en un 95%
2. Elaboración del plano récord.	Localizar tuberías válvulas hidrantes que permitan una sectorización en el servicio.	Evitar suspender el servicio 100 % para realizar trabajos de reparaciones
3. Localización de fugas.	A través de equipos tecnológicos diseñados para detectar fugas de agua.	Obtener un 100 % en la presión del agua
4. Protección del recurso humano.	Dotación de equipos de seguridad industrial	Disminuir el índice de accidentes en los empleados
5. Mejorar tubería de aducción.	Cambio de tuberías, bocatoma desarenador y la planta parte antigua.	Obtener mayor volumen de captación del agua.
6. Mejorar consumo de químicos en la potabilización de agua.	A través de la construcción de nuevos filtros y el mantenimiento de compuertas.	Aumentar la potabilización y bajar los índices de costos en los insumos.
7. Adecuación técnica de los laboratorios.	Dotación de equipos par medir la proporción de químicos a utilizar en su potabilización.	Lograr el funcionamiento de la planta en un 100%.
		Instalar medidores 100 % para lograr el uso racional del agua

Esquema de Ordenamiento Territorial
Municipio de Villanueva - La Guajira

EVALUACION GENERAL DE LA SITUACION ACTUAL SISTEMA SOCIAL SECTOR AGUA POTABLE			
POTENCIALIDADES		LIMITANTES	
FORTALEZAS	OPORTUNIDADES	DEBILIDADES	AMENAZAS
Potabilización del agua	Contratación del operador gestor	Tuberías bocatomas Desarenador	Fuertes crecientes del río
Fuente abastecedora	Celebración de Convenios con entidades del orden Nacional, Internacional Departamental	Extensión y reposición de redes	Inseguridad
La infraestructura existente	Mayor aporte Municipal por ventas de los activos de CARBOCOL	Compuertas y filtros	
Planta de emergencia y equipos		Redes para desagüe tanques de almacenamiento	
Posición geográfica		Sedimentador	
		Laboratorios	
		Sectorización del agua hidratantes	
		Recurso humano	
		Pasivo prestacional	
		Situación económica de la Empresa de Servicios Públicos	
		Seguridad industrial y herramientas menores	
		Pérdida de presión por fugas.	
		Servicio del agua en barrios, parte alta.	

Alcantarillado

En Villanueva existe en este aspecto una cobertura del 80% de la población. Ultimamente se está efectuando el cambio de las redes en mal estado y reponiendo la tubería de asbesto, cemento por tubos de gres, lo que representa una mayor vida útil para las mismas. Aun cuando no se cuenta con equipos sofisticados para llevar a cabo la limpieza de las mismas, este servicio se presta en forma eficiente y oportuna con el equipo de limpieza llamado "MOTOR DE ROTASONDA" y sus accesorios. En este aspecto se puede decir que son pocos los problemas que se presentan en esta localidad.

Las aguas negras se transporta hasta la laguna de oxidación, válgase decir que esta se halla en mal estado y nunca se le ha realizado mantenimiento de la misma.

Laguna de oxidación.

La laguna de oxidación se encuentra ubicada en el plano denominado COBERTURA DE ALCANTARILLADO del casco urbano del municipio de Villanueva, además se ubico en el plano rural denominado ESTRUCTURA Y SERVICIOS PUBLICOS.

Además existen por parte del municipio estudios viabilizados en el ministerio de desarrollo para la optimización de la laguna de oxidación la cual le están asignando en estos momentos los recursos, para la ejecución de la obra, como también se están buscando los términos de referencia para el plan de manejo ambiental de la laguna de oxidación.

Esquema de Ordenamiento Territorial
Municipio de Villanueva - La Guajira

EVALUACION GENERAL DE LA SITUACION ACTUAL SISTEMA SOCIAL SECTOR ALCANTARILLADO			
POTENCIALIDADES		LIMITANTES	
FORTALEZAS	OPORTUNIDADES	DEBILIDADES	AMENAZAS
Posición geográfica de la cabecera municipal	Contratación del operador gestor.	Estado de la laguna de oxidación.	Intervención de la Superintendencia de Servicios Públicos
Infraestructura existente de redes.	Celebración de Convenios con entidades del orden nacional, Internacional, Dep.	Tratamiento de aguas residuales para revertirlas al río.	Escasez del recurso hídrico
No contaminación del medio ambiente, por la ubicación de la Laguna de Oxidación.	Mayor aporte Municipal por ventas de los activos de CARBOCOL	Pasivo prestacional, E.S.P.	
Suficiente agua para el buen funcionamiento.		Inexistencia de tecnología.	
Apoyo de la Administración Municipal		Reestructuración administrativa de la E.S.P.	
La cobertura del servicio.		Cultura de pago en la comunidad.	
		Inexistencia de diseño previo en la extensión de redes.	
		Equipo de limpieza para las redes.	

Esquema de Ordenamiento Territorial
Municipio de Villanueva - La Guajira

		Extensión reposición de redes colectoras.	
		Funcionamiento de la empresa	
		Situac. Económica.	
		Recurso Humano.	
		Inexistencia de alcantarillado pluvial	

OBJETIVOS	ESTRATEGIAS	METAS
Ampliación y optimización del servicio.	Mediante el desarrollo del Plan Maestro de Alcantarillado	Mejorar y ampliar la cobertura del 80 % a un 95 %
Elaborar el diseño de redes.	A través de un plano actualizado donde se localice el diámetro y clase de tubería.	Lograr la reposición en un 100% de tubería de cemento.
Aumentar el recaudo mensual.	Creando programas educativos sobre cultura de pagos, y rehabilitar así la cartera.	Lograr conseguir el pago del servicio del 35% a un 80%
Consecución de recursos para la modernización de la empresa.	A través de Convenios o por intermedio de la contratación del operador gestor.	Reestructurar la E.P.S y lograr sanear el pasivo prestacional de sus empleados.
Adquirir los equipos necesarios para limpieza de redes de alcantarillado.	Firma de Convenio con operador gestor para la adquisición de equipos.	Lograr adquirir un equipo optimo para la limpieza y mantenimiento de las redes.
Capacitar el recurso humano	Impulsando programas de asesorías y asistencia técnica.	Aumentar la Capacidad del recurso humano en un 80 %
Reestructurar la E.P.S	Mediante la modernización administrativa y manejo de programas de servicios públicos.	
Mejorar el estado actual de las aguas residuales	A través de la construcción de la planta de tratamiento.	Conseguir la potabilización de las aguas residuales en un 95 % con la construcción de la planta de tratamiento.

Las debilidades, amenazas y fortalezas de las E.S.P. son comunes para la matriz de Agua potable, Alcantarillado y aseo.

Aseo

Es triste el panorama observado en este aspecto, ya que en Villanueva no cuenta con un vehículo adecuado para la recolección de las basuras, al igual que para la disposición final de

las mismas al no existir un relleno sanitario o en su defecto un lugar adecuado para la misma, observándose las basuras dispersas a cielo abierto, afeando la panorámica del Municipio. Es notable el gran volumen diario de basuras (entre 400 y 500 M3), que se producen en este Municipio y que muy deficientemente recolecta un deteriorado camión con más de 25 años de servicios, enfrentándose la E.S.P, a un gran problema como es la propagación de focos de infección de virus y enfermedades infectocontagiosas, sobre todo en la población infantil.

Relleno sanitario.

En el municipio de Villanueva no existen relleno sanitario, el botadero provisional de basura esta ubicado en la pista donde funcionaba el aeropuerto a cielo abierto, y sin ningunas especificaciones técnicas y control por las autoridades competentes.

Existe en la alcaldía de Villanueva una propuesta para desarrollar a nivel regional el relleno sanitario entre los municipios del cono sur del Departamento de la Guajira (Municipios de Las Jagua del Pilar, Urumita, Villanueva, El Molino).

Cuadro sector servicios públicos y saneamiento básico

PROBLEMA	CAUSA	OBJETIVO	META	ESTRATEGIA
1 Insuficientes servicios públicos.	Falta de recursos Económicos. Falta de mantenimiento en las redes inexistencia de equipos para la realización de Mantenimiento. Deficiente gestión administrativa. Ausencia de campaña	Lograr la Optimización de los servicios públicos.	Aumentar la cobertura en un 70% en los próximos tres años. Alcanzar en un 100% la Potabilización del agua. Disminuir la inconformidad ciudadana.	Terminación de los trabajos de las REDES de acueducto y alcantarillado. Ampliación y adecuación de la laguna de oxidación . Creación del consejo de gobierno comunitari
2. Mala disposición de los recibos sólidos.	Falta de planificación e inversión de la empresa de servicio públicos.	Dar un manejo adecuado a las basuras.	Que el 90% de los residuos sólidos reposen en un relleno sanitario.	Presentar un proyecto ante el fondo Nacional de Regalías para canalizar recursos
3 Poca cobertura de los acueductos rurales.	Insuficiencia de recursos Económicos. Falta de planificación.	Ampliar la cobertura de los acueductos rurales .	Aumento de la cobertura en este sector en un 80% en los próximos 3 años.	Construcción de acueductos técnicamente funcionales. Inicio de campañas para concientización de la comunidad para uso del agua.
4 Falta de adecuación del frigorífico Municipal.	Falta de recursos económicos. Falta de voluntad política y administrativa.	Implementar un plan para adecuación, mantenimiento y administración del frigorífico.	Alcanzar un funcionamiento en condiciones optimas del 100% de servicio para tres municipio del sur de la Guajira en los próximos tres años. Adecuar el frigorífico del M/pio para hacerlo más	Gestionar recursos con los organismos privados y de cofinanciación. Coordinar y diseñar conjunto con los Municipios de Urumita y el Molino un manual de convivencia. Promocionar el

Esquema de Ordenamiento Territorial
Municipio de Villanueva - La Guajira

			competitivo.	frigorífico regional.
5. Dificultad para la comercialización y distribución de los productos.	El no funcionamiento de la plaza de mercado.	Terminar y poner en funcionamiento la plaza de mercado.	Terminar la infraestructura física en un 100%, e implementar el funcionam. 80 %.	Canalizar los recursos a través de la fuente de financiación.
6. No existen teléfonos públicos en la zona rural y urbana.	Falta de planificación.	Instalar teléfonos Públicos en la zona urbana y rural.	Cubrir las valencias en un 60% en los próximos tres años.	Planificar con Telecom programas de inst. de teléfonos públicos. Educar a la ciudadanía sobre el buen uso de los teléfonos públicos.

EVALUACION GENERAL DE LA SITUACION ACTUAL SECTOR ASEO			
POTENCIALIDADES		LIMITANTES	
FORTALEZAS	OPORTUNIDADES	DEBILIDADES	AMENAZAS
Disponibilidad del recurso Humano en la E.P.S. del municipio de Villanueva.	Mejoramiento del recurso Humano en las E.P.S en la parte Social.	Recolección de basuras	Enfermedades epidemiológicas .
Proyecto a nivel regional de cono sur del Departamento de la Guajira, para la disposición final de las basuras.	Mejoramiento de la infraestructura regional para volverla mas competitiva	Terreno para disposición final de residuos sólidos	Multas y desaprobación del plan de manejo ambiental.
Descentralización de los servicios públicos, en las empresas públicas del municipio de Villanueva.	Mejoramiento del nivel de Vida de la población Villanuevera al ser mas eficientes estos servicios	Clasificación de basuras	Contaminación de los terrenos adyacentes.
	Creación de nuevas fuentes de empleo que se generen de la disposición final de las basuras.	Inadecuada disposición de residuos sólidos.	Foco de contaminación ambiental.

OBJETIVOS	ESTRATEGIAS	METAS
Conseguir la optimización del servicio	Fortaleciendo la empresa de servicios públicos, económica técnica, personal calificado.	Disminuir los focos de contaminación en la población un 70%

Esquema de Ordenamiento Territorial
Municipio de Villanueva - La Guajira

Mejorar el viejo sistema utilizado para la recolección de basura	Mediante la adquisición de un moderno vehículo compactador de basuras	Recolectar en calles y carreras las 400 M3 de basura que se produce en la población.
Iniciar los estudios para la localización adecuada del terreno	Gestionar recursos con entidades del orden Departamental o Nacional para la adquisición del lote.	Conseguir la ubicación adecuada del terreno para el funcionamiento de relleno sanitario.
Adecuación final de la basura o residuos sólidos	Construcción del relleno sanitario.	Mejorar en un 90% la disposición final de residuo

SISTEMA VIAL

La red vial del Municipio de Villanueva dentro del perímetro urbano consta de 84.79 km. Lineal de vías de las cuales el 42 % es la pavimentada y el 58 % en terreno natural.

El Municipio esta conectado al sistema Vial Nacional, a través de la troncal del oriente, que lo comunica con todos los Municipios del Departamento de la Guajira, del vecino Departamento del Cesar, con la hermana República de Venezuela. La carretera en mención se encuentra asfaltada, cuenta con señalizaciones, puentes y alcantarillas en perfecto estado y a la cual se le realiza mantenimiento permanente.

El Municipio esta conectado además a sus 10 regiones – 6 veredas – 3 áreas suburbanas y el área de reserva forestal, a través de vías veredales que se encuentra en mal estado y que ameritan un mantenimiento permanente a través de convenios de cofinanciación con el Comité Departamental del Cesar y la Guajira, el Gobierno Departamental y las Juntas de Acción Comunal de cada Vereda.

Las vías veredales son:

Villanueva - La Culebrera	14 Kms
Villanueva - Sarahita	1 Kms
Villanueva - Juncalito	6 Kms
Villanueva - Tunal	1 Kms
Villanueva - Orozul	7 Kms
Villanueva - El Morro	4 Kms
Villanueva - las Flores (parte baja)	7 Kms
Villanueva - Nolasco	2 Kms
Villanueva - Los Zanjones	8 Kms
Villanueva - Sierra Negra	8 Kms
Villanueva - Los Quemaos	3 Kms
Villanueva - El Eneal	5 Kms
Villanueva - Los Estados	22 Kms

Esquema de Ordenamiento Territorial
Municipio de Villanueva - La Guajira

Villanueva - El Templao	14 Kms
Villanueva - San Jerónimo	14 Kms
* Sierra Negra - Las Mesas	22 Kms
* Las Mesas - Los Planes	26 Kms
* Los Planes - La Montaña	28 Kms
* La Montaña - El Pintao	32 Kms
TOTAL	224 Kms

* Vías asistidas por el Municipio de Villanueva

Fortalezas

- Existencia de las vías
- Construcción de obras de artes y placas huellas en bajo porcentaje (%).

Oportunidad

- Mantenimiento y construcción de las vías existentes
- Construcción de obras de arte
- Construcción de puentes

Debilidad

- No existen estudios para la construcción de vías.
- Presupuestalmente: los recursos son insuficientes.

OBJETIVOS	ESTRATEGIAS	METAS
1. Mejorar y ampliar la red o malla vial existente en el Municipio, aumentando así las condiciones de vida en la población.	Impulsando programas con la comunidad, para utilizar la mano de obra del sector bajan los costos en la inversión.	Pasar del 56% existente en un 80% de cobertura.
2. Diseñar y replantear la avenida de los estudiantes.	Utilizando los recursos provenientes de la sobretasa a la gasolina y regalías del gas.	Continuar la avenida hasta la ciudadela cultural y educativa del sur de la Guajira en una extensión de 700 ML.
3. Localizar y diseñar zonas de parqueaderos públicos en el área comercial.	Reglamentar el uso del parqueo por medio de un decreto y solicitar al DATT agentes reguladores del tránsito para lograr su efectividad.	Ordenar el parqueo de taxis del servicio público en la zona comercial en la vía principal de un 10 % a un 70%.
4. Diseñar e implementar el Plan Vial Municipal.	Gestionar recursos para implementar el Plan Vial.	Regular el flujo vehicular de un 10% a un 50%.
5. Elaboración del Código de Urbanismo.	Gestionar recursos con entidades nacionales públicas, privadas para lograr su financiación	Lograr la planificación y organización de las normas urbanísticas y el mejoramiento del entorno en el área urbana en un 60%.
6. Creación de la Secretaria de Transito Municipal.	A través de Convenios con el Departamento Administrativo de tránsito y transporte DATT.	Bajar el índice de accidentes, el congestionamiento de vías por intermedio de agentes reguladores del tránsito.
7. Ubicar y diseñar un terminal de transporte.	Formulando y presentando proyectos ante entidades como Ministerios de Desarrollo y Transporte.	Adecuar un terminal de transporte a las necesidades que Plan el desarrollo del Municipio y descongestionar en un 50% la vía principal.

Esquema de Ordenamiento Territorial
Municipio de Villanueva - La Guajira

EVALUACION GENERAL DE LA SITUACION ACTUAL SISTEMA SOCIAL SECTOR VIAS URBANAS			
POTENCIALIDADES		LIMITANTES	
FORTALEZAS	OPORTUNIDADES	DEBILIDADES	AMENAZAS
Cobertura de vías pavimentadas	Realizar convenios con el DATT-INTERCOR	Una sola vía de acceso.	Posibilidad de accidente por vehículos pesados en la vía principal.
Existencia de la Variante	Ley de fronteras	Ausencia de las autoridades	Recortes en el presupuesto nacional.
	Regalías del gasoducto	Vías en mal estado	Supresión de reguladores de tránsito.
	Sobretasa a la gasolina	Código de urbanismo	
	Créditos para vías.	Congestión vehicular en la vía principal.	
	Apoyo al Ministerio de transporte en el desarrollo de proyectos.	Terminal de transporte. inseguridad Falta de avenidas	
	Celebrar Convenios con la Policía Nacional para que bachilleres orienten y organizan el tránsito.	Actualización de nomenclatura municipal.	
		Conectar las carreras con la variante nacional	
		Plan vial del Municipio.	
		Visibilidad obstruida por arboles.	

Energía Eléctrica

Se encuentra en una cobertura de un 98.2% de la cabecera municipal de 3.818 clientes que se benefician del mismo (Ver mapa anexo)

Este servicio de energía eléctrica que se ofrece en el Municipio presenta un amplio cubrimiento en el sector urbano, pero que a la parte rural el servicio es total deficiente por falta de la infraestructura.

EVALUACION GENERAL DE LA SITUACION ACTUAL SISTEMA SOCIAL SECTOR COMUNICACIONES			
POTENCIALIDADES		LIMITANTES	
FORTALEZAS	OPORTUNIDADES	DEBILIDADES	AMENAZAS
Infraestructuras de red		Falta de cobertura	
Infraestructuras inmobiliaria		Ausencia teléfonos públicos	
Dotación local		Falta de recursos para pago de servicio	
		Incremento de tarifas	
		Falta de servicio telefónico sector rural	
		Inadecuado mantenimiento	
		Demora de servicios	
		Autonomía para la toma de decisiones	
		Incapacidad de cancelación de servicios	

Gas Domiciliario

En el Municipio de Villanueva la cobertura del área urbana es del setenta y dos por ciento (72 %) del total de vivienda y el cubrimiento en viviendas anilladas es del noventa y cinco por ciento (95 %) del área urbana (Ver mapa anexo)

Fortalezas

- El servicio es eficiente
- Existe la infraestructura de la red

Oportunidades

- Instalación del Gasoducto Nacional
- Suministro del Gas al Municipio
- Infraestructura existente
- Generación de empleo

Amenazas

- Mantenimiento de acuerdo a las redes
(Ver Cuadro anexo)

Esquema de Ordenamiento Territorial
Municipio de Villanueva - La Guajira

COBERTURA Y NUMERO DE SUSCRIPTORES A JULIO DE 1999									
AGENCIAS	N° TOTAL DE VIVIENDAS**	Vivienda anilladas		Viviendas por anillar		Viviendas vendidas		Viviendas por vender	
		CUBRIMIENTO		anillar		COBERTURA			
Villanueva	3.787	3.604	95 %	183	5 %	2.601	72 %	1.003	28 %

A DICIEMBRE DE 1999		
CONSUMO PROMEDIO POR ESTRATO (M3)		USUARIOS
ESTRATO 1	23.45	148
ESTRATO 2	21.21	1.697
ESTRATO 3	23.12	645
ESTRATO 4	23.94	17
ESTRATO 5	0.00	0
COMERCIAL	17.50	16
INDUSTRIAL	0.00	0

RESEÑA HISTORICA DE LA COBERTURA										
AÑO	AGENCIA	N° Total de viviendas	Viviendas anilladas CUBRIMIENTO		Viviendas por Anillar		Viviendas Vendidas COBERTURA		Viviendas por vender	
1993 *	Villanueva	3.090	0	0%	3.090	100%	0	0%	0	100%
1994*	Villanueva	3.090	0	0%	3.090	100%	0	0%	0	100%
1995*	Villanueva	3.090	876	28%	2.214	72%	0	0%	876	100%
1996**	Villanueva	3.069	2.091	68%	978	32%	1.128	54%	963	46%
1997***	Villanueva	3.787	3.170	84%	617	16%	2.136	67%	1.034	33%
1998***	Villanueva	3.787	3.401	90%	3.090	10%	2.328	68%	1.073	32%

SERVICIOS COMPLEMENTARIOS

Plaza de Mercado

Este lugar de comercialización se halla en remodelación y obras de ampliación. Se compone de un área administrativa, locales, comerciales, locales para grano, verduras, carnes, área de mercado abierto para campesinos, restaurante, cafetería, batería sanitaria y depósito de basuras.

Se espera con su culminación reunir el mayor número de comerciantes y vendedores ambulantes, disminuyendo la inversión del espacio público, al igual que el abaratamiento del costo de vida de este Municipio, también cuenta con una amplia zona de parqueo (450 M²); se espera con la puesta en marcha de este establecimiento, generar nuevos empleos y lograr que la venta de víveres y abarrotes se realice con las mínimas condiciones de higiene obteniendo por consiguiente la disminución de los precios y el aumento del bienestar de la comunidad.

Matadero

la infraestructura existente del matadero:

Existe una infraestructura que consta de un edificio de 646 M², un corral de bovino de 330 M² y uno para porcino de 40 M²; Los cuales tienen todos los servicios excluyendo la línea telefónica. El área total es de 716 M² localizada en el municipio de Villanueva (G) a dos (2) Km. del casco urbano.

La distribución de los espacios en la edificación tiene áreas disponibles para baños duchas, vestidores, oficinas de administración, de veterinario y almacén. Así mismo áreas para matanzas, oro, mondonguerías y cámara frigoríficas; para el procesamiento de bovinos y porcinos.

Las instalaciones requieren reparación general como resanes, cambios de enchapes pinturas, reparación de la cubierta, de los corrales entre otros. De igual manera se deben construir las piletas de los desangres de los bovinos y porcinos a fin de habilitar y adecuar la infraestructura del matadero existente.

Manejo de desechos sólidos y líquidos.

El proyecto existente en el sector de instalaciones sanitarias existen unos ítem, para el manejo de residuos líquidos y sólidos, por ejemplo: para manejar las grasas existen unas trampas de grasas, para manejar la sangre existe la piletta de desangre y luego a un tanque de pulverización de sangre, en el cual es reciclado este producto, en dicho tratamiento se aplica un

anticoagulante . Posteriormente los líquidos se llevan a una posa séptica de estabilización, para luego bombearlo al alcantarillado

Cementerio

Existe un cementerio localizado entre las calles 14, 15ª y carrera 7, 5 en el centro de la ciudad, es administrado por una junta y la administración municipal del municipio de Villanueva.

El cementerio tiene una extensión de 10.000 m² la cual se encuentra copado por bóvedas y lotes que están comprados y debidamente legalizados. La administración municipal del municipio de Villanueva en el periodo 2001-2003 debe concertar con la comunidad la nueva ubicación del cementerio municipal , se esta adelantando un estudio de prefactibilidad para la reubicación del cementerio.

Restaurante Escolar

Se hace necesario la rehabilitación de la infraestructura y acondicionamiento para la prestación de un buen servicio, además el encerramiento en malla, ya que en la zona existe un corral de ganado vacuno y pone en peligro a la niñez que recibe el servicio del restaurante.

Esquema de Ordenamiento Territorial
Municipio de Villanueva - La Guajira

**Cobertura servicios domiciliarios y complementarios
del municipio de Villanueva (la guajira)**

DESCRIPCION	TOTAL VIVIENDA		ESTRATO I	ESTRATO II	ESTRATO III	ESTRATO IV - V	COM	OFIC	V. CUBRIMIENTO		V. UNIDAD COBERTUR A		VIVIENDA POR ATENDER	
	VIVIEND A URBANA	VIVIENDA RURAL												
	3787	457												
ACUEDUCTO	2939		7	23	79	2830	-	-	3787	100	2939	77 %	849	22 %
ALCANTARILLADO	2936		7	23	69	2837	-	-	3787	100	2936	77 %	851	22 %
ENERGIA ELECTRICA	3818		950	1513	1279	-	49	27	3818	100	3818	100%	-	100%
TELEFONIA	2100		-	-	1989	-	82	29	3787	100	2100	55 %	1687	44 %
GAS DOMICILIARIO	3787		148	1697	645	17	16	-	3604	95	2601	72 %	183	5 %

Servicios Complementarios

	CONSTRUCCION EN UN 90%		<i>POBLACION 20.890 URBANA 19.913 RURAL 1087</i>	
PLAZA DE MERCADO				
MATADERO	PROYECTO DE DESCENTRALIZACION ADMINISTRATIVA		AREA DEL MUNICIPIO:	265 KM2
CEMENTERIO	PROYECTO DE OPTIMIZACION		AREA URBANA:	2.34 KM2
RESTAURANTE ESCOLAR	EXISTEN 5, DOTACION Y RECONSTRUCCION		HABITANTE POR KM2:	850 EN EL AREA URBANA
IGLESIA	EXISTE 1 CATOLICA Y 5 CRISTIANAS		HABITANTE POR KM2:	78 EN EL MUNICIPIO