

SUBSISTEMA SOCIAL

(ASPECTOS SOCIO - CULTURALES)

**ESQUEMA DE ORDENAMIENTO TERRITORIAL
MUNICIPIO DE URUMITA – GUAJIRA**

ASPECTOS SOCIO CULTURALES

El análisis de las condiciones socioculturales del municipio, comprende la caracterización y evaluación de el sistema de asentamientos humanos (población, vivienda), el sistema de la infraestructura física, (sistema vial y medios de transporte) y sistemas de servicios públicos (sociales, domiciliarios y complementarios o equipamientos colectivos) la organización y participación social y el sistema administrativo y de gestión pública municipal.

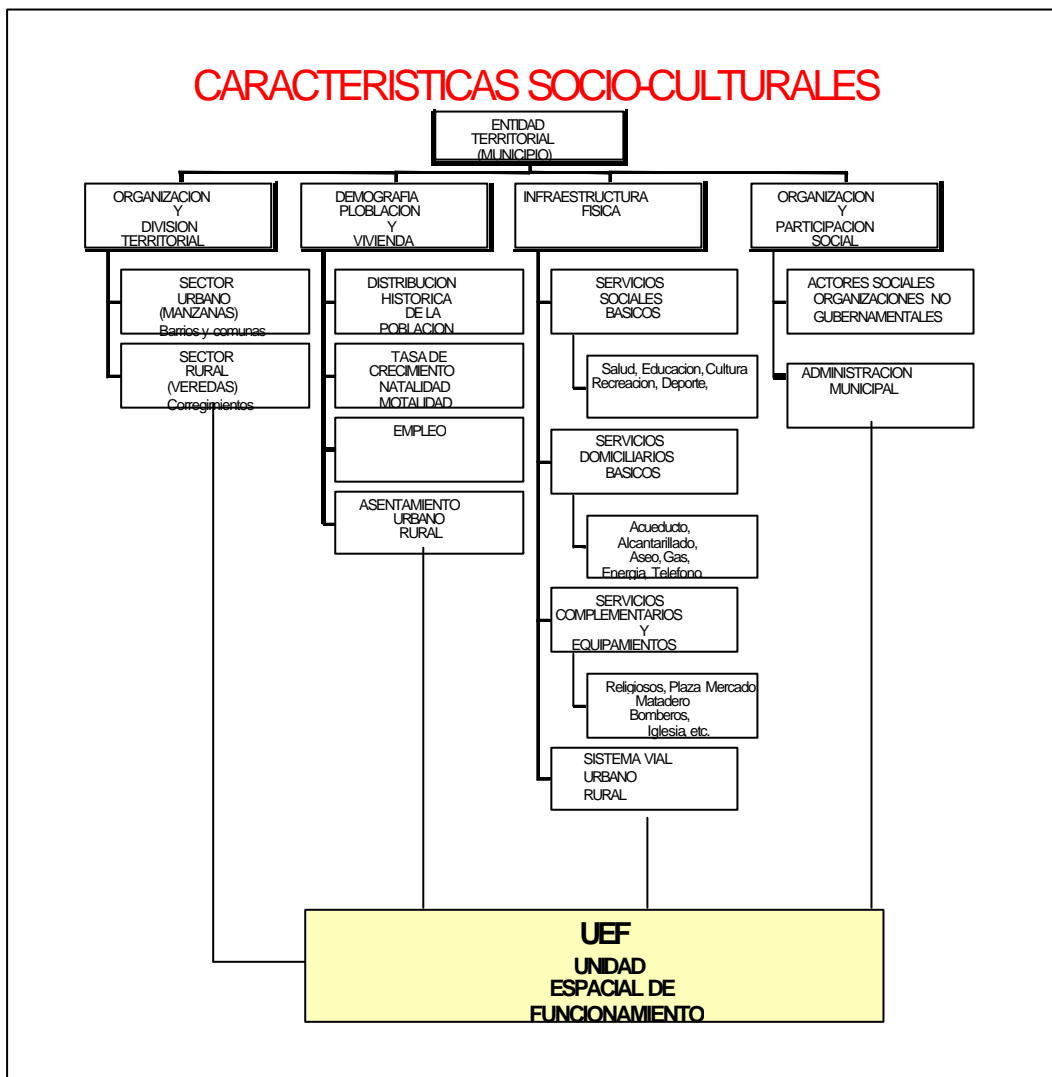

Con este análisis se aprecia en forma integral y funcional los aspectos sociales y culturales del municipio. Esto se logra mediante el desarrollo de los siguientes objetivos:

1. - Analizar la realidad social del municipio, acerca de su infraestructura y necesidades prioritarias de la población en su distribución y ubicación en el espacio territorial.
2. - Contribuir a identificar los desequilibrios entre la oferta de los recursos naturales y la capacidad básica con que cuenta la población para utilizarlos en favor de su propio desarrollo.
3. - Identificar unidades espaciales de funcionamiento, o espacios polarizados por flujos y vínculos con un centro urbano, como medio de análisis global de la situación social de los habitantes, en cuanto a niveles de cobertura y características de la integración al desarrollo como respuesta a las necesidades prioritarias de espacio de ubicación, producción e integración territorial.

Los resultados del análisis sociocultural tienen como referente espacial la división territorial en veredas (sector rural) y sector urbano. También se reportan unidades de funcionamiento espacial.

Demografía

El análisis demográfico, es el estudio cuantitativo de las poblaciones humanas. Se ocupa del movimiento natural y la de estructura de la población. En esta parte se hará la descripción de la distribución histórica de la población, tasa, crecimiento y densidad de la población, natalidad y mortalidad.

Tasa de Crecimiento

En la cabecera municipal de URUMITA, trasladada en 1983, contaba para el año de 1985 con una población de 7.053 habitantes, el 54% hombres y el 46% mujeres. Desde esta fecha hasta 1993, la tasa de crecimiento fue de 1.51% y en 1999 la tasa de crecimiento pasó al 0.5%

En el siguiente cuadro se desprende la población residente en el Municipio de la Jagua del Pilar, tomando como población para URUMITA del 80% del total de la población registrada por los Censos (1985 y 1993; se toman estos dos censos debido a que URUMITA fue erigido municipio a partir de 1983).

ESQUEMA DE ORDENAMIENTO TERRITORIAL
MUNICIPIO DE URUMITA – GUAJIRA

Crecimiento de la Población

Censos	Total	Hombres	Mujeres	Tasa de Crecimiento
1985	7.053	3.815	3.238	-
1993	7.955	3.818	4.137	0.015

Fuente: DANE, Censos Nacional de Población 1985, 1993,
Municipio de URUMITA.

Crecimiento de la Población

Población registrada en	Total	Hombres	Mujeres	Tasa de Crecimiento
1995	8.259	3.964	4.295	0.01880
1996	8.285	3.977	4.308	0.003310
1997	8.310	3.989	4.321	0.00301
1999	8.397	4.031	4.366	0.00521

Fuente: DANE, Censos Nacional de Población 1995, 1996, 1997
Municipio de URUMITA , 1999 DESALUD - GUAJIRA

Crecimiento de la Población

Proyecciones	Total	Hombres	Mujeres
2000	8.508	4.084	4.424
2003	8.714	4.184	4.530
2006	8.920	4.283	4.637
2010	9.195	4.415	4.780

Fuente: Cálculos de acuerdo al texto Abastecimiento de Agua Potable ENRIQUE
CESAR VALDES

ESQUEMA DE ORDENAMIENTO TERRITORIAL
MUNICIPIO DE URUMITA – GUAJIRA

	HOMBRES %	MUJERES %
1985	54	46
1993	48	52
1999	48	52

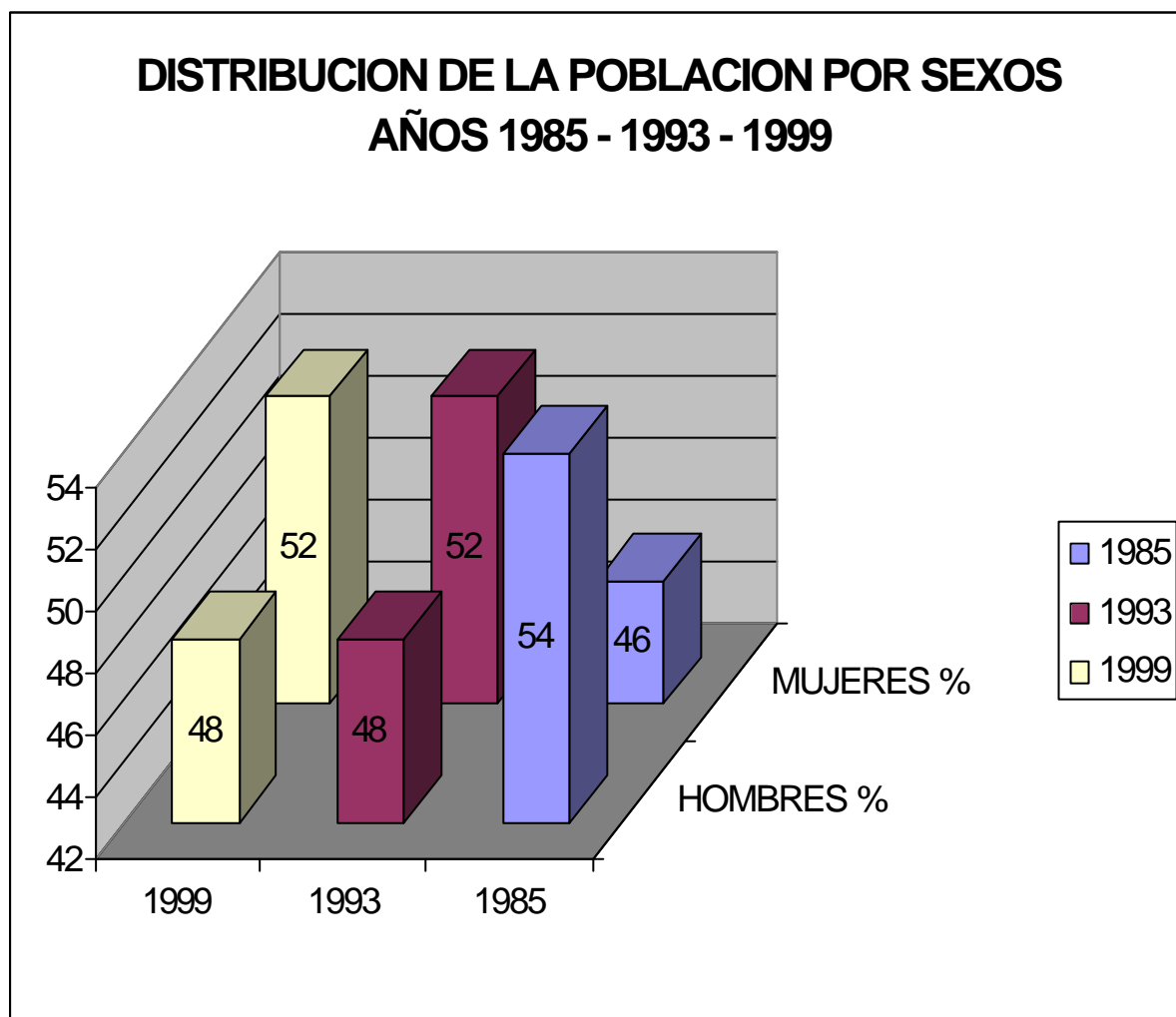

En las figuras se muestra la distribución de la población por edad y sexo, para los años de 1985, 1993 y 1999. Las figuras muestran que la base de la pirámide es bastante alta, es decir que las edades entre 5 – 9 años, 10 – 14 años y de 15 – 19 años es donde se encuentran el mayor número de habitantes; cerrando la pirámide de los ancianos de 80 años y más.

En la figura (Pirámide comparativa para los años de 1985, 1993 y 1999), se observa un comportamiento similar. Se puede apreciar para el período entre 1985 y 1993, que el

comportamiento en el crecimiento de la población para los hombres es poco notoria, mientras que el crecimiento de la población para mujeres es bastante significativa. Entre 1993 y 1999, se aprecia un crecimiento notorio para ambos sexos pero en mayor proporción para las mujeres.

En el sector urbano según datos de encuestas muestra una pirámide amplia en la base en edades de 0 – 14 años, 15 –19 años y de 20 – 24 años, luego de estas franjas las pirámides decrecen hasta cerrar en edades de 85 años y más.

En la gráfica (distribución de la población por sexos 1985 y 1993, y datos estadísticos de 1999), se muestra el comportamiento de la población por sexo.

Distribución de la Población del Municipio

De acuerdo a datos estadísticos, la mayor parte de la población del Municipio se encuentra ubicado en la cabecera municipal (6.444 habitantes, correspondiente al 77%),

mientras que en la parte rural se encuentra ubicada un 23% correspondiente a 1.953 habitantes

Población Total	Zona Urbana	Zona Rural
8.397 Habitantes	6.444 Habitantes	1.953 Habitantes

Densidad Poblacional

Este indicador permite expresar el número de habitantes de kilómetros cuadrados que posee el Municipio actualmente.

La población de URUMITA, es de 8.397 habitantes, si se relaciona esta cifra con el área del Municipio 329.09 km² se obtiene una densidad de población de 25 hab/km² aproximadamente.

Vivienda

Se muestra el número de viviendas y la cantidad de habitantes por veredas, regiones y del sector urbano; además presenta la densidad de la población de los mismos y del municipio de URUMITA, en general; el mapa distribución de la población muestra la distribución geográfica por regiones y veredas de la población rural.

ESQUEMA DE ORDENAMIENTO TERRITORIAL
MUNICIPIO DE URUMITA – GUAJIRA

VIVIENDAS Y DENSIDAD DE LA POBLACIÓN

REGIONES	No. Habitantes	No. Viviendas	Hab/ Km²	Km²
LAGUNA DE LA JAGUA DEL PILAR	76	19	2	38.31
EL PEDREGAL	100	33	3	34.41
POTRERILLO – PIE DEL CERRO	66	44	4	16.11
POBLACION FLOTANTE	124	-	-	-
TOTAL REGIONES	366	96	4	88.83
VEREDAS	No. Habitantes	No. Viviendas	Hab/ Km²	Km²
EL TORMENTO – EL ANIS	60	33	5	12.75
DUDAS – AGUAS ARRIBA	78	41	5	14.94
LAS COLONIAS	30	15	4	7.38
LOS PLANES	40	21	4	9.35
LOS CLAROS – MONTE REY	52	33	3	16.58
LAS FLORES	45	25	5	9.54
LA ESPERANZA – EL TIROL	86	43	6	13.54
TIERRAS NUEVAS – TRES PICOS	100	52	4	25.91
EL ESPEJO	56	43	4	15.73
CASCARILLAL	152	76	4	37.25
SIERRA MONTAÑA	42	21	6	6.63
EL PINTAO	71	20	5	13.42
VOLCANCITO	32	11	3	8.80
EL PINAL	76	19	12	6.27
SIERRA NEGRA	108	29	20	5.55
LAS MESAS	92	24	24	3.80
LA CULEBRERA	45	16	8	5.65
LOS ESTADOS	85	21	14	5.95
LA MONTAÑA	73	18	8	8.60
ZONA DE RESERVA	-	-	-	9.88
POBLACION FLOTANTE	264	-	-	-
TOTAL VEREDAS	1.587	562	7	237.52
TOTAL SECTOR RURAL	1.953	658	6	326.35
TOTAL SECTOR URBANO	6.444	1.550	2.351	2.74
TOTAL MUNICIPAL	8.397	2.208	25	329.09

Fuente: DANE, UMATA Municipal

En el área rural la densidad de la población y vivienda es poco notoria, como en las regiones del nor occidente del Municipio con 2 hab/km² y la vereda Los Claros – Monterrey con 3 hab/Km² en la parte central del municipio. De la misma forma en la parte rural se encuentran veredas un poco más pobladas, como las veredas Sierra Negra con 20 hab/km² y las Mesas con 24 Hab/km², ubicadas en la parte norte del Municipio.

**ESQUEMA DE ORDENAMIENTO TERRITORIAL
MUNICIPIO DE URUMITA – GUAJIRA**

La parte urbana es altamente poblada con una densidad de población de 2.351 hab/km², ubicada en la parte norte del Municipio y demarcada por la carretera nacional que de Valledupar conduce a Riohacha.

En forma general se puede establecer que la densidad del Municipio de URUMITA, es de 25 hab/km².

Distribución de la Propiedad Rural

La Tabla muestra los rangos de tamaño de los predios, el número de propietarios, superficie en hectáreas. Mediante los rangos se analiza el grado de fraccionamiento de la tierra. Es así como los predios menores de 3 has. , Ocupan el 0.0185% (6 Has.) Del total de la superficie del área rural municipal y correspondiente de igual manera a pocos propietarios (0.46).

Los predios comprendidos entre 20 y 199 Has ocupan más del 78% (25.503 Has) de la superficie rural que corresponden a más del 76% del total de los predios y pertenecen a igual porcentaje de propietarios, más del 76%.

En conclusión, el Municipio de URUMITA, presenta una marcada tendencia hacia el fraccionamiento de la propiedad rural en pequeñas y medianas extensiones. Es decir, que más del 78% de los predios se encuentran entre los 20 a 199 Has.

Distribución de la Propiedad Rural

Rangos Has.	Predios	Propietarios	Superficie Has.	%
< de 1	0	0	0	0
1 a 2	3	3	6	0.0184
3 a 4	9	9	37	0.1134
5 a 9	22	22	134	0.4106
10 a 14	56	56	561	1.7190
15 a 19	53	53	795	2.436
20 a 49	253	253	7.323,5	22.4406
50 a 99	183	183	10.324,5	31.6363
100 a 199	66	66	8.008	24.5381
200 a 499	12	12	2658	8.1446
500 a 999	0	0	0	0
1.000 a 1.999	1	1	1.800	5.5156
> de 2.000	0	0	0	0
ZONA RESERVA	-	-	988	3.0274
Total	658	658	326.35	100

Fuente: IGAC, Catastro,

ESQUEMA DE ORDENAMIENTO TERRITORIAL
MUNICIPIO DE URUMITA – GUAJIRA

**Distribución de la Población por Edad y Sexo
Año 1985**

Población por grupo de edad	Total	Hombres	Mujeres
	7.053	3.815	3.238
Menores de 1 año	178	95	83
1 – 4 años	799	406	393
1	165	76	89
2	181	89	92
3	224	126	98
4	229	115	114
5 – 9 años	961	493	467
5	211	106	105
6	193	103	90
7	191	93	98
8	203	101	102
9	162	91	71
10 – 14 años	917	502	415
10	203	111	92
11	161	94	67
12	194	106	88
13	175	95	80
14	184	96	88
15 - 19 años	859	482	377
15	197	102	95
16	152	82	70
17	169	90	79
18	220	137	83
19	121	71	50
20 – 24	732	398	334
25 – 29	583	320	263
30 – 34	424	238	186
35 – 39	390	222	168
40 – 44	242	139	103
45 – 49	267	144	118
50 – 54	205	107	98
55 – 59	152	87	65
60 – 64	121	75	46
65 – 69	74	36	38
70 – 74	60	30	30
75 – 79	60	30	30
80 y más	45	25	20

**ESQUEMA DE ORDENAMIENTO TERRITORIAL
MUNICIPIO DE URUMITA – GUAJIRA**

Población por grupo de edad

	Hombres	Mujeres
< 1 A	95	83
1-4 A	406	393
5-9 A	494	467
10-14 A	502	415
15 - 19	482	377
20 - 24	398	334
25 -29	320	263
30-34	238	186
35-39	222	168
40-44	139	113
45-49	144	118
50-54	107	98
55-59	87	65
60-64	75	46
65-69	36	38
70-74	30	30
75-79	25	20
> 80 A	15	34

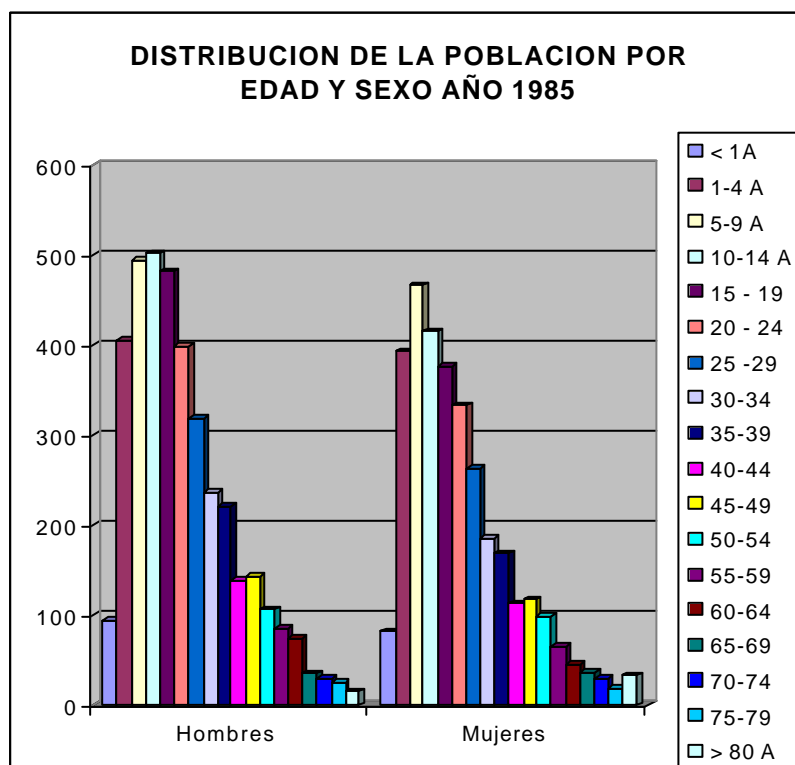

ESQUEMA DE ORDENAMIENTO TERRITORIAL
MUNICIPIO DE URUMITA – GUAJIRA

**Distribución de la Población por Edad y Sexo
Año 1993**

Población por grupo de edad	Total	Hombres	Mujeres
	7.955	3.818	4.137
Menores de 1 año	200	94	106
1 – 4 años	908	404	504
1	189	76	113
2	208	88	120
3	250	126	124
4	261	114	147
5 – 9 años	1.091	493	598
5	240	106	134
6	217	103	114
7	219	93	126
8	232	100	132
9	183	91	92
10 – 14 años	1.033	500	533
10	230	111	119
11	180	94	86
12	217	104	113
13	298	95	103
14	209	95	114
15 19 años	964	481	483
15	224	103	121
16	171	82	89
17	191	89	102
18	243	137	106
19	135	70	65
20 – 24	826	398	428
25 – 29	657	320	337
30 – 34	476	237	239
35 – 39	436	221	215
40 – 44	270	138	132
45 49	294	143	151
50 – 54	232	107	125
55 – 59	172	87	85
60 – 64	134	74	60
65 – 69	84	35	49
70 – 74	69	30	39
75 – 79	50	25	25
80 y más	59	15	44

**ESQUEMA DE ORDENAMIENTO TERRITORIAL
MUNICIPIO DE URUMITA – GUAJIRA**

Población por grupo de edad

	Hombres	Mujeres
< 1 ^a	94	106
1-4 A	404	504
5-9 A	493	598
10-14 A	500	533
15 - 19	481	483
20 - 24	398	428
25 -29	320	337
30-34	237	239
35-39	221	215
40-44	138	132
45-49	143	151
50-54	107	125
55-59	87	85
60-64	74	60
65-69	35	49
70-74	30	39
75-79	25	25
> 80 A	15	44

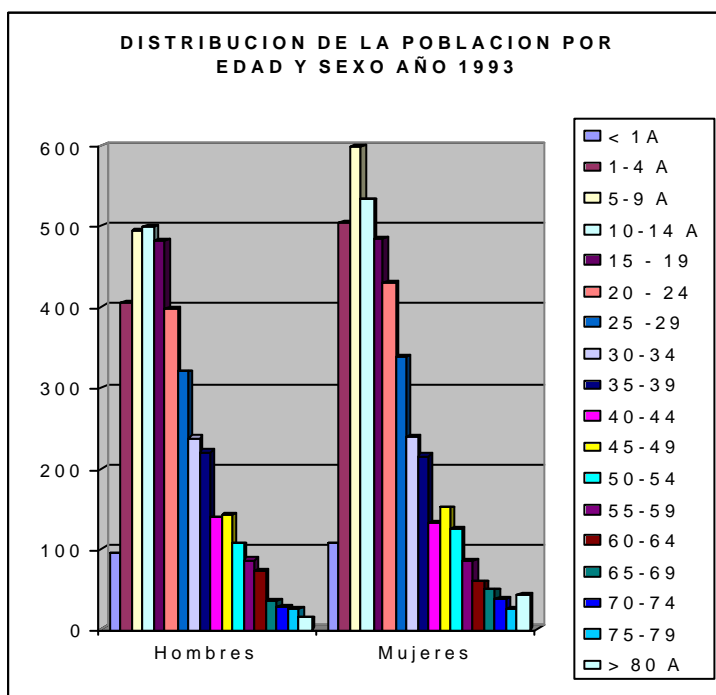

ESQUEMA DE ORDENAMIENTO TERRITORIAL
MUNICIPIO DE URUMITA – GUAJIRA

**Distribución de la Población por Edad y Sexo
Año 1999**

Población por grupo de edad	Total	Hombres	Mujeres
	8.397	4.031	4.366
Menores de 1 año	212	100	112
1 – 4 años	959	427	532
1	200	80	120
2	219	94	125
3	265	133	132
4	275	120	155
5 – 9 años	1.151	520	631
5	253	111	142
6	229	108	121
7	231	98	133
8	245	106	139
9	193	97	96
10 – 14 años	1.090	528	562
10	242	118	124
11	190	100	90
12	229	110	119
13	209	100	109
14	220	100	120
15 - 19 años	1.017	508	509
15	236	108	128
16	180	86	94
17	202	94	108
18	256	144	112
19	143	74	67
20 - 24	872	420	452
25 - 29	693	337	356
30 - 34	503	250	253
35 - 39	460	234	226
40 - 44	285	146	139
45 - 49	311	152	159
50 - 54	245	113	132
55 - 59	180	92	88
60 - 64	142	78	64
65 - 69	89	42	47
70 - 74	73	32	41
75 - 79	53	31	22
80 y más	62	21	41

**ESQUEMA DE ORDENAMIENTO TERRITORIAL
MUNICIPIO DE URUMITA – GUAJIRA**

Población por grupo de edad

	Hombre	Mujeres
< 1 ^a	100	112
1-4 A	427	532
5-9 A	520	631
10-14 A	528	562
15 – 19	508	509
20 – 24	420	452
25 –29	337	356
30-34	250	253
35-39	234	226
40-44	146	139
45-49	152	159
50-54	113	132
55-59	92	88
60-64	78	64
65-69	42	47
70-74	32	41
75-79	31	22
> 80 A	21	41

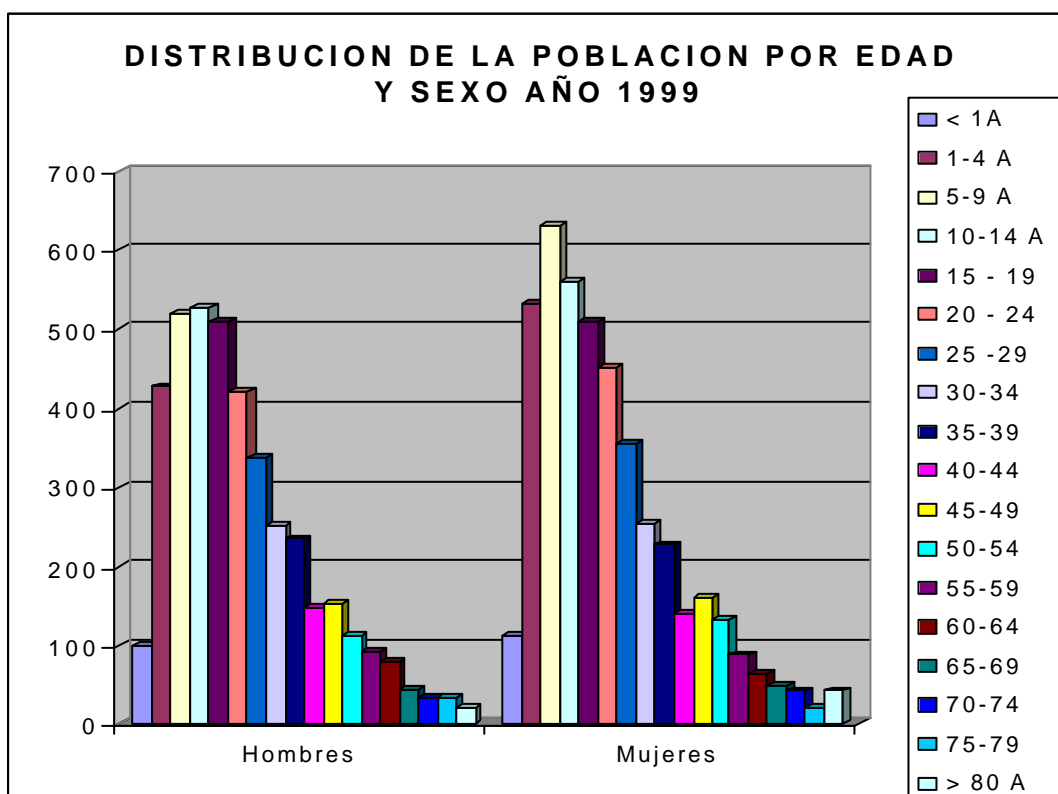

"Una Inversión Social Equitativa"

**ESQUEMA DE ORDENAMIENTO TERRITORIAL
MUNICIPIO DE URUMITA – GUAJIRA**

	Hombres 1985	Mujeres 1985	Hombres 1993	Mujeres 1993	Hombres 1999	Mujeres 1999
< 1A	95	83	94	106	100	112
1-4 A	406	393	404	504	427	532
5-9 A	494	467	493	598	520	631
10-14 A	502	415	500	533	528	562
15 - 19	482	377	481	483	508	509
20 - 24	398	334	398	428	420	452
25 -29	320	263	320	337	337	356
30-34	238	186	237	239	250	253
35-39	222	168	221	215	234	226
40-44	139	113	138	132	146	139
45-49	144	118	143	151	152	159
50-54	107	98	107	125	113	132
55-59	87	65	87	85	92	88
60-64	75	46	74	60	78	64
65-69	36	38	35	49	42	47
70-74	30	30	30	39	32	41
75-79	25	20	25	25	31	22
> 80 A	15	34	15	44	21	41

**GRAFICA COMPARATIVA DE EDADES Y
SEXO AÑOS 1985 - 1993 - 1999**

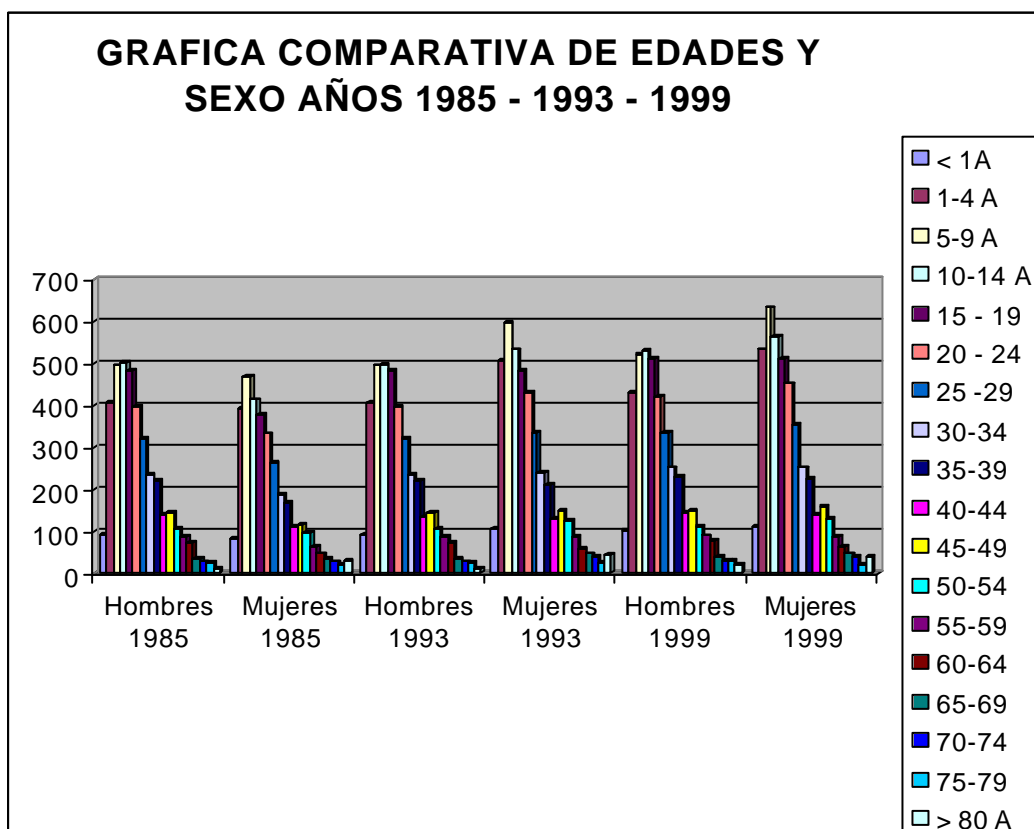

ESQUEMA DE ORDENAMIENTO TERRITORIAL
MUNICIPIO DE URUMITA – GUAJIRA

**Distribución de la Población por Edad y Sexo Sector Urbano
Año 1999**

Población por grupo de edad	Total	Hombres	Mujeres
	6.444	3.182	3.262
0 – 14 años	2.508	1.239	1.269
15 - 19 años	744	377	367
20 - 24	646	323	323
25 - 29	525	266	259
30 - 34	451	221	230
35 - 39	381	191	190
40 - 44	262	132	130
45 - 49	234	121	103
50 - 54	208	91	117
55 - 59	148	69	79
60 - 64	108	50	58
65 - 69	72	33	39
70 - 74	58	30	28
75 - 79	46	24	22
80 - 84	26	12	14
85 y más	27	3	24

**ESQUEMA DE ORDENAMIENTO TERRITORIAL
MUNICIPIO DE URUMITA – GUAJIRA**

Población por grupo de edad

	Hombres	Mujeres
0-14	1239	1269
15 – 19	377	367
20 – 24	23	323
25 –29	266	259
30-34	221	230
35-39	191	190
40-44	132	130
45-49	121	113
50-54	91	117
55-59	69	79
60-64	50	58
65-69	33	39
70-74	30	28
75-79	24	22
80-84	12	14
> 85 A3		24

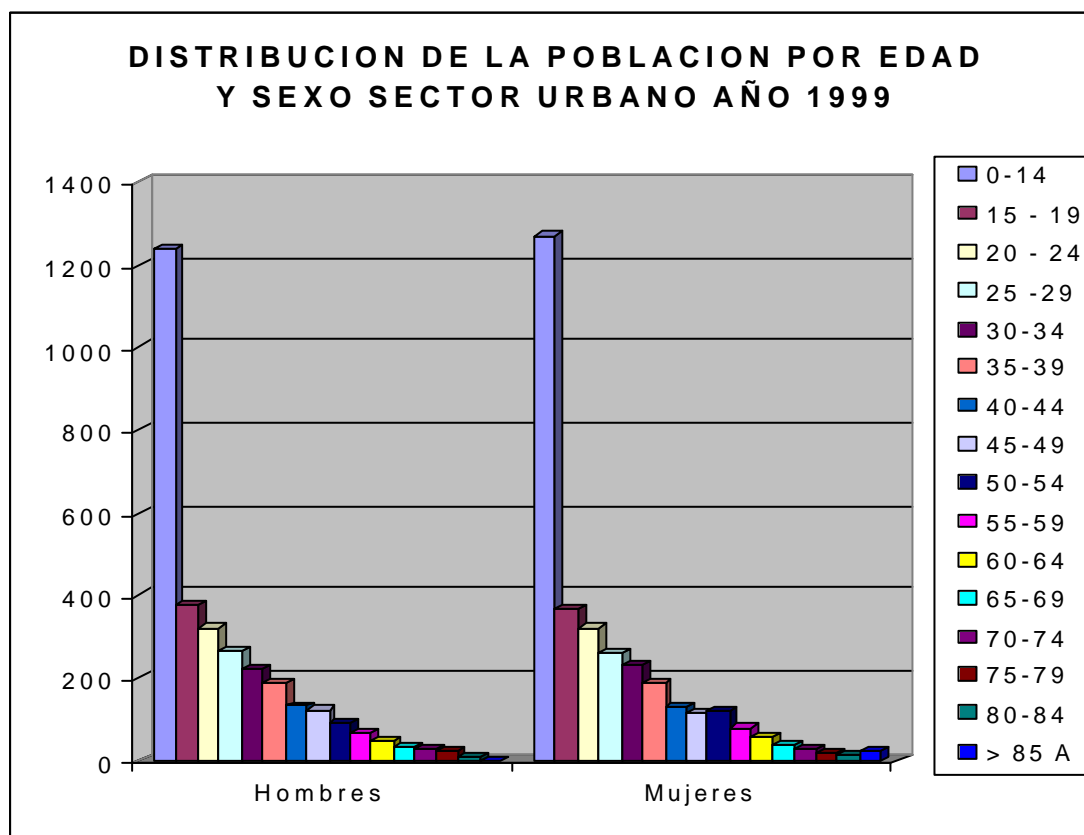

Natalidad

El índice de natalidad es la de expresar el crecimiento natural de la población que se mide por el número de nacimientos por mes en determinado lugar. **(Ver Anexo Plan Local de Salud, Parte Estadística)**

Mortalidad

El índice de mortalidad es la forma de reportar el número proporcional de defunciones en la población en un tiempo determinado. **(Ver Anexo Plan Local de Salud, Parte Estadística)**

Empleo

Como actividades generadoras de empleo en URUMITA, se encuentran la agricultura, con los cultivos de Café como el más importante, la ganadería para producción de carne y leche. En el capítulo de los sistemas de producción y extracción se observa las cantidades y el tipo de empleo, también existen las entidades de índole municipal, departamental y nacional. Existe el empleo de tipo informal como tiendas, ventas ambulantes, micro empresa en menor escala y empleo social.

ORGANIZACION Y PARTICIPACION SOCIAL

Este aspecto trata de la organización y participación de todos los grupos sociales: empresariales, comerciales, asociaciones y la comunidad en general es decir, los actores que se unen con el fin de defender sus propios intereses y de la comunidad en general.

Los actores sociales

Se denominan actores sociales a los grupos sociales organizados sectorialmente o de acuerdo con sus objetivos e intereses. Son ellos los agentes o protagonistas del proceso de desarrollo municipal. De su activa participación y aportes a la construcción colectiva del futuro del municipio, depende el éxito del proceso de planeación y ordenamiento del desarrollo territorial municipal.

Los actores locales se agrupan inicialmente de acuerdo con su origen: del sector público (Estado) o del sector privado (sociedad civil).

Por parte del Estado se tiene a sus representantes o instituciones gubernamentales en el nivel local: la Administración municipal (Alcaldía y despachos públicos municipales); el Concejo municipal; los organismos de control (personería) y otras instituciones del orden Departamental, Regional y Nacional con presencia en el municipio.

Por parte a la sociedad civil o las demás entidades o instituciones de carácter no gubernamental, producto de la organización social, de los niveles nacional, regional, departamental y local, han logrado un espacio para la discusión y toma de decisiones sobre los asuntos de interés municipal. A este grupo pertenecen las organizaciones del desarrollo y/o actividades productos presentes: agricultores, ganaderos, transportadores, educadores, estudiantes, comerciantes y otros grupos u organizaciones de base como las juntas de Acción Comunal.

En la siguiente tabla aparecen relacionados los diferentes actores sociales presentes en el municipio de URUMITA

El análisis de la organización y participación social comprende:

1. Identificación de los actores sociales: Organizaciones y entidades que los agrupan.
2. Objetivos, acciones y funciones de éstas.
3. Situación jurídica y grado de organización.

INFRAESTRUCTURA

La infraestructura del Municipio de URUMITA, se encuentra conformada por los servicios básicos, sociales, complementarios y vías.

SERVICIOS PUBLICOS

Los servicios públicos están clasificados como sociales (salud, educación, cultura y recreación y deporte), domiciliarios (acueducto, alcantarillado, aseo público, energía, telecomunicaciones), complementarios (servicios religiosos, centros de abastecimiento, matadero, instituciones de auxilio y socorro), sistema vial y medios de transporte y los servicios administrativos (administración municipal, notaría, registro de instrumentos públicos, registraduría del estado civil, seguridad pública, administración de justicia). En donde se relaciona la cobertura y el funcionamiento en URUMITA, de cada uno de estos servicios.

**ESQUEMA DE ORDENAMIENTO TERRITORIAL
MUNICIPIO DE URUMITA – GUAJIRA**

Los servicios sociales

Se consideran como servicios sociales: la salud, la educación, la recreación y el deporte; de su prestación depende en gran parte el bienestar y la calidad de vida de la población.

Actores Sociales

Gubernamentales (Estatales)				
Nivel Local	Objetivos	Organización y/o naturaleza Jurídica	Participación	Número de Integrantes
Administración Municipal 1. Alcaldía • Planeación M. • UMATA 2. Concejo M. 3. Personería	Administración y gestión pública municipal	Entidad Ter3ritorial	Instrumentos y mecanismos, constitucionales y legales de participación	Planta de personal con:
Nivel Departamental				
Sect. Desarrollo Dptal	Planeación agropecuaria	Entidades departamentales	Con competencia y funciones ambientales	
Planeación Deptal.	Planeación			
Nivel Regional				
CORPOGUAJIRA	Gestión y control ambiental	Entidades departamentales	Sin competencia y funciones	
Nivel Nacional				
IGAC	Estudios Geográficos, Catastrales, Suelos, etc.	Establecimiento público Nacional.		
Juzgado Registraduría Policía Nacional	Administración de Justicia Registraduría del Estado Civil Seguridad ciudadana	Rama jurisdiccional Establecimiento público Organización de seguridad del Estado		
No Gubernamentales (Comunidad o Sociedad Civil)				
Juntas de Acción Comunal.	Gestión Comunitaria Control social	Organizaciones comunitarias con personería jurídica	Organización y autosugestión y cogestión con el sector público.	
Consejo de Planeación.	Control social	Organización municipal de representación		
Gremios	Promover, fomentar el desarrollo	Organización privada con o sin personería jurídica.		
Agricultores Ganaderos Comerciantes Transportadores Educadores Estudiantes Ambientalistas Industriales Otros	Agricultura Ganadería Comercio Transporte Educación Educación Veeduría y gestión ambiental Industria			
Partidos Políticos				
Liberal Conservador Movimiento	Participación del poder público	Organización política con o sin personería política.	Electoral	Variable

Fuente : Taller de análisis participativo sectorial Administración municipal

La salud

A nivel Departamental la salud esta coordinada por DESALUD (Departamento de Salud de La Guajira).

La Salud en el Municipio de Urumita, a partir del 7 de Mayo de 1999, el Departamento de La Guajira representado por el Doctor ALVARO CUELLO BLANCHAR en su calidad de Gobernador y JOSE FERNANDEZ CELEDON, en su calidad de Director del Departamento De Salud (DESALUD), transfiere a titulo gratuito al Municipio de URUMITA, representado por JULIO CESAR RUMBO DURAN, en su calidad de Alcalde, la posesión pacífica material e interrumpida y en forma real y material el derecho de propiedad de los bienes inmuebles y las instalaciones donde funcionan el Hospital Local y los puestos de salud del área rural del Municipio y los bienes muebles consistentes en equipos hospitalarios, enseres y en general toda la dotación existente en los organismos prestadores de servicios del municipio.

Los servicios del primer nivel de atención en salud, los presta el Municipio con el Hospital Santa Cruz de Urumita que existe en la cabecera municipal, en la Vereda La Esperanza, solo se prestan los primeros auxilios, el puesto de salud de Cascarillal no funcionan por no contar con dotación y asignación de recursos humanos y financieros.

Los servicios de segundo y tercer nivel son remitidos al Hospital de San Juan del Cesar como Hospital de referencia.

En el primer nivel se tienen los siguientes servicios:

Promoción y Prevención, urgencia 24 horas, Consulta Médica General, Consulta odontológica, Laboratorio Clínico, Citología Vaginal, Hospitalización, Atención del Parto, Programas Médicos Especiales, (inmunizaciones, Hipertensión arterial, Atención Materno – Infantil, Tuberculosis).

La estructura y organización del sistema de salud municipal presenta la evaluación y consideraciones del sistema de salud municipal.

**ESQUEMA DE ORDENAMIENTO TERRITORIAL
MUNICIPIO DE URUMITA – GUAJIRA**

Tabla Sistema de salud.

ESTAMENTO	SERVICIOS	RECURSO HUMANO	DOTACIÓN
Hospital Santa Cruz	<ul style="list-style-type: none"> - Promoción y Prevención - Urgencias 24 horas - Consulta médica general - Consulta odontológica - Laboratorio clínico - Citología vaginal - Hospitalización - Atención del parto - Programas médicos especiales - Inmunización - Hipertensión arterial - Atención materno infantil - Tuberculosis 	<ul style="list-style-type: none"> - 1 Médica S.S.O. - 1 Odontólogo - 1 Enfermero - 3 Auxiliares de enfermería - 4 Promotoras de salud - 1 Auxiliar de consultorio odontológico - 1 Técnico de saneamiento - 1 Jefe de departamento - 2 Celadores - 1 Conductor - 1 Cajera - 1 Secretaria - 1 Jefe de personal - 3 Operarios de servicios generales - 1 Auxiliar de información en salud 	<ul style="list-style-type: none"> - 1 Sala de urgencia - 2 Consultorios médicos - 1 Consultorio odontológico - 1 Sala de curación - 1 Sala de parto - 1 Area de hospitalización - 1 Area administrativa - 1 Vehículo
Puesto de Salud Vereda La Esperanza	<ul style="list-style-type: none"> - Promoción prevención - Consulta médica día jueves - Toma de muestra de citología - Primeros auxilios - Control de enfermería - Crecimiento y desarrollo - Mujeres embarazadas - Planificación familiar 	<ul style="list-style-type: none"> - 1 Auxiliar enfermería - 1 Promotora de salud - 1 Celador 	<ul style="list-style-type: none"> - 1 Consultorio médico - 1 Sala para controles y primeros auxilios
Puesto de Salud Vereda de Cascarillal	No presta ningún servicio	No cuenta con recursos humanos	No cuenta con dotación

Fuente: Secretaría de Salud Municipal

Morbilidad

La morbilidad, se refiere a la ocurrencia de enfermedades que se presentan en la población y que requiere atención médica y hospitalaria para su tratamiento.

En el municipio de URUMITA, las enfermedades que se presentan con mayor frecuencia son:

1. Enfermedades infecciosas respiratorias aguda
2. Enfermedades aparato Genito- Urinario
3. Enfermedades de los dientes
4. Enfermedades infecciosas y parasitosis
5. Enfermedad sistema nerviosos y órganos de los sentidos
6. Enfermedad de la piel y tejido celular subcutáneo
7. Causas por naturaleza de la sesión

Mortalidad

La mortalidad se refiere a las muertes ocurridas en la población por diversas enfermedades:

1. Enfermedades del Miocardio
2. Homicidios
3. Otras enfermedades cardíacas
4. Meningitis
5. Shock Neurogénico
6. Bronconeumonía
7. Cáncer

(Ver anexo Parte Estadística Plan Local de Salud)

EVALUACION GENERAL DE LA SITUACION ACTUAL SISTEMA SOCIAL				
UNIDADES	POTENCIALIDADES		LIMITANTES	
	FORTALEZAS	OPORTUNIDADES	DEBILIDADES	AMENAZAS
Sistema Municipal de Seguridad Social en Salud	Municipio descentralizado	Ampliar cobertura del sistema de seguridad social en salud municipal	Deficiencia en recursos financieros de orden municipal	La no inversión de los recursos
Secretaria de Salud Municipal	<ul style="list-style-type: none"> - Autonomía en el manejo del recurso - Compromiso de la Administración Municipal - Inversión de los recursos de conformidad con las necesidades requeridas 	Capacitar y organizar a la comunidad para vigilar el funcionamiento del sistema	Desconocimiento del sistema de seguridad social a nivel municipal	Mala utilización de los servicios

EVALUACION GENERAL DE LA SITUACION ACTUAL SISTEMA SOCIAL				
UNIDADES	POTENCIALIDADES		LIMITANTES	
	FORTALEZAS	OPORTUNIDADES	DEBILIDADES	AMENAZAS
E.S.E Hospital Santa Cruz	<ul style="list-style-type: none"> - Unico organismo de salud a nivel municipal - Infraestructura física adecuada - Reordenamiento administrativo de la empresa - Compromiso de los trabajadores con el mejoramiento de la E.S.E. 	<ul style="list-style-type: none"> - Ser mejor E.S.E. prestadora de servicios del primer nivel departamental - Mejoramiento en la ejecución de los procesos administrativos - Mejoramiento de la calidad de atención - Aumento de la demanda de los servicios en salud y mejoramiento de la capacidad financiera 	<ul style="list-style-type: none"> - Deficiencia de recursos tecnológicos financieros y humanos - Baja sensibilidad humana en la atención del cliente - Baja coordinación en la ejecución de los procesos - Desmotivación de los trabajadores por el no pago oportuno de salarios - Falta de dotación tecnológica e insuficiencia en suministro - Deficiente en recurso humano para la prestación del servicio - Deficiente servicio de prestación de servicio de ambulancia - Deficiente en servicio de emergencia eléctrica, acueducto y gas natural - Desconocimiento del sistema de seguridad social 	<ul style="list-style-type: none"> - Cierre de la E.S.E - Disminución de la demanda del servicio de salud - Bajos resultados en los procesos administrativos - Ceses de actividades - Mala atención al paciente por falta de recursos

EVALUACION GENERAL DE LA SITUACION ACTUAL SISTEMA SOCIAL				
UNIDADES	POTENCIALIDADES		LIMITANTES	
	FORTALEZAS	OPORTUNIDADES	DEBILIDADES	AMENAZAS
Puesto de Salud La Esperanza	Infraestructura y dotación adecuada para los servicios que prestan	Mejoramiento de la prestación del servicio	<ul style="list-style-type: none"> - Deficiencia de servicios médicos y falta de servicio odontológico - Deficiencia en el suministro de material médico y quirúrgico 	<ul style="list-style-type: none"> - Mala calidad de atención - Ubicación en zona de orden público alterada
Puesto de Salud Cascarillal	Construcción de la Planta física	Brindar servicios de salud a la población que habita la vereda	Falta de dotación y recurso humano	<ul style="list-style-type: none"> - No cumple con la función para el cual fue programado - Ubicación en zona de orden público alterado

ESQUEMA DE ORDENAMIENTO TERRITORIAL
MUNICIPIO DE URUMITA - GUAJIRA

PROBLEMAS	SOLUCIONES
* Baja cobertura de afiliado al régimen subsidiado de seguridad social, actualmente hoy 2.646 afiliados y son 7.386 habitantes	* Gestionar ante los organismos y entidades responsables del manejo de los recursos como Alcaldía, DESALUD, Ministerios de Salud Oficina FOSYGA.
* Baja cobertura del P.A.B. actualmente está en un 50%	* Formular el P.A.B. y realizar seguimiento y evaluación, capacitar el recurso humano y coordinar a los diferentes sectores las acciones, además asegurar directamente los recursos pertinentes al P.A.B.
* Falta de Dotación hospitalaria para poder brindar los servicios completos de un hospital local del Nivel I	* Formular proyectos y gestionar cofinanciación para la dotación de la E.S.E. y puestos de salud del área rural.
* Falta de recursos humanos	* Nombrar personal capacitado para ejercer las funciones en los cargos de más necesidades que se presentan en el Hospital (médicos, odontólogos, auxiliar de enfermería, especialistas etc.).
* Falta de materiales y suministros	* Inyectar recursos económicos suficientes que alcancen a cubrir las necesidades y servicios de primer nivel que presta el Hospital y Puesto de Salud en el Municipio.
* Deficiencia de servicios a nivel hospitalaria de luz, agua y alcantarillado	* Transformador, una (1) planta eléctrica con capacidad para todo el hospital una (1) planta eléctrica portátil, cambiar las acometidas del agua y alcantarillado.

Fuente: Secretaría de Salud Municipal

Educación

1 - JERARQUIA:

El sistema educativo de Urumita, jerárquicamente está organizado de la siguiente forma:

- ALCALDIA MUNICIPAL
- EQUIPO TECNICO PEDAGOGICO MUNICIPAL
- GOBIERNOS ESCOLARES DE INSTITUCIONES OFICIALES Y PRIVADAS
- JUNTA MUNICIPAL DE EDUCACION DE URUMITA (JMEU)

NOTA: la Dirección de Núcleo y la Supervisión educativa que hacen parte del equipo técnico Pedagógico dependen jerárquicamente de la Secretaria de Educación Departamental mientras que la Secretaria de Educación Municipal y la Coordinación de educación municipal dependen de la Alcaldía.

2 - ESTADISTICA EDUCATIVA

2.1. ESTUDIANTES

2.1.1. EDUCACION DIURNA Y NOCTURNA

La población escolar urbana y rural oficial y no oficial en los niveles de preescolar, educación básica, y educación media tanto académica como técnica es de 2.749 estudiantes incluyendo la jornada nocturna de un establecimiento de educación en el ciclo de secundaria y educación media. Los anexos 2-3-4 y 5 recogen la información de cada uno de los niveles de la educación formal como lo indica e título II capítulo I de la Ley General de la Educación.

2.1.2. EDUCACION DE ADULTOS DEL CICLO DE PRIMARIA

En este Municipio, en la zona urbana existe un centro educativo que con 4 docentes, bonificados por la secretaria de educación Departamental atiende 60 estudiantes en los grados de 1º a 5º del ciclo de primaria; por otro lado en la zona rural existen 2 centros de educación de adultos atendidos por 2 docentes en las mismas condiciones que los anteriores atendiendo 25 estudiantes de 1º a 5º del ciclo de primaria. Para el ofrecimiento de este tipo de educación se están estableciendo los criterios del decreto 3011 de diciembre de 1997.

2.1.3. EDUCACION SUPERIOR

Existe un convenio entre la Alcaldía Municipal y la Corporación Universitaria de la Costa Atlántica (CECAR), para desarrollar un programa en educación universitaria denominado: Educación Infantil, con tres énfasis: Informática, Educación Física y Artística, con un número de estudiantes.

2.1.4. POBLACION INFANTIL MENORES DE 4 AÑOS ATENDIDAS POR EL I.C.B.F.

A manera de información y poder analizar proyecciones, existen 154 niños y niñas en 11 hogares de Bienestar Familiar atendidas por igual número de madres comunitarias remuneradas por el I: C:B: F:

2.2. ESTABLECIMIENTOS EDUCATIVOS

El número de establecimientos educativos atendidos por el Municipio es el siguiente:

Oficiales :

Urbanos ----	8
Rurales ----	7
No oficial -----	4

Total -----	19

Ver anexos No. 6 y 7.

**ORGANIGRAMA
JERARQUIA DEL SISTEMA EDUCATIVO
EN EL MUNICIPIO DE URUMITA
AÑO 1999**

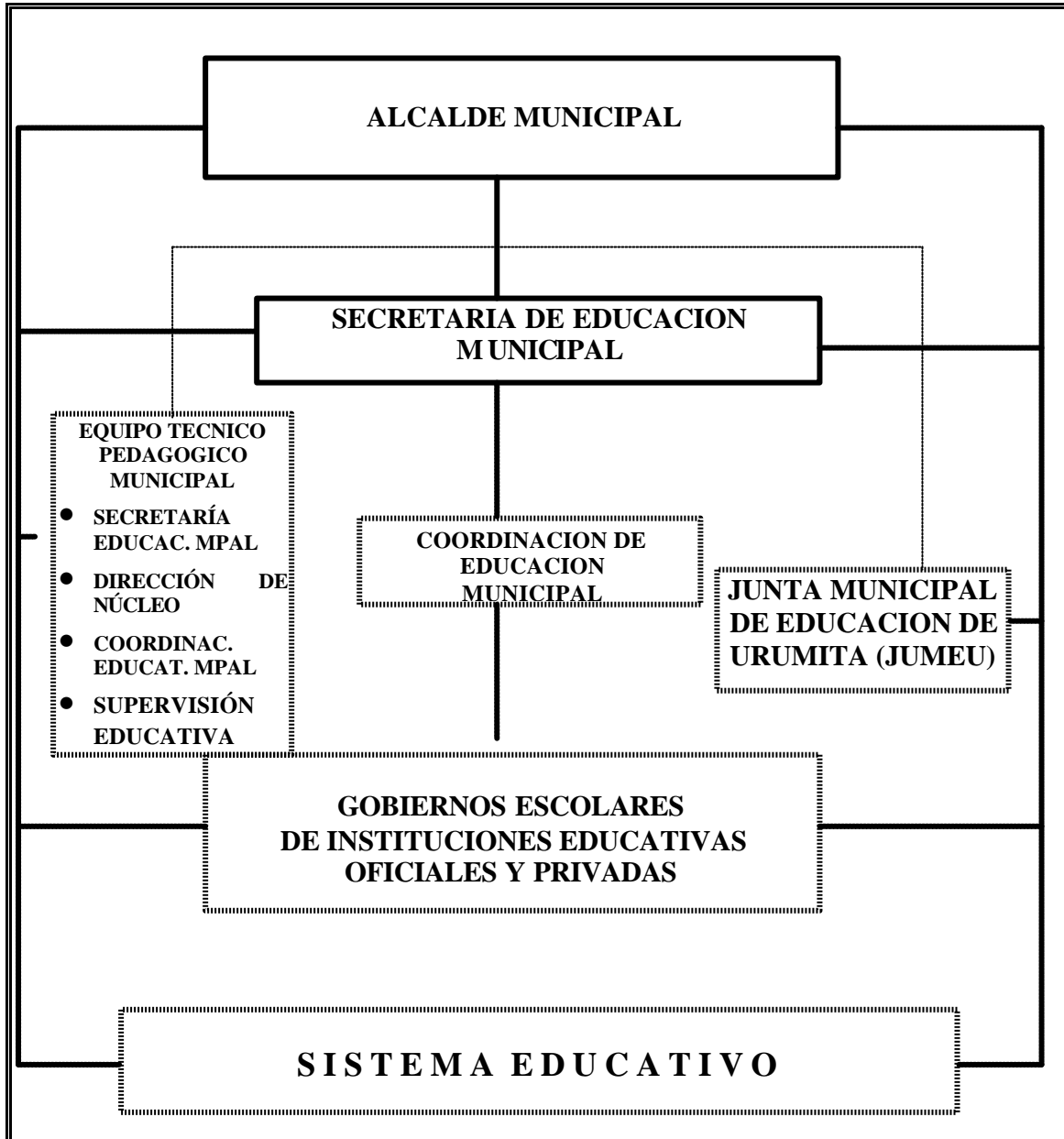

EVALUACION GENERAL DE LA SITUACION ACTUAL SISTEMA SOCIAL				
UNIDADES	POTENCIALIDADES		LIMITANTES	
	FORTALEZAS	OPORTUNIDADES	DEBILIDADES	AMENAZAS
1. INSTALACIONES	Aceptables en el ciclo de secundaria y media	Fondos de cofinanciación FIS-FINDETER, Ley 21/82, construir Concentraciones	Instalaciones inadecuadas y deterioradas en ciclo primaria en la zona urbana y rural	Baja calidad de la educación
2. RECURSOS DIDACTICOS FISICOS Y LOGISTICOS	Algunas instituciones aceptablemente aceptadas	Elaborar proyectos de cofinanciación, capacitar docentes en la elaboración de ayudas didácticas	Se carece de un CREM (Centro de Recursos Educativos Municipales), Sala de Informática de Audiovisuales y Laboratorio	Deficiencia en la calidad de la educación
3. RECURSOS HUMANOS DOCENTES	Docentes titulados e interés por continuar capacitándose	Actualización docente	Interés decreciente en el desempeño del rol de docente	Baja calidad educativa
4. DIRECTIVOS DOCENTES	Un agente educativo especializado en educación educativa	Capacitación de directivos en administración educativa	Bajo perfil administrativo en directivos docentes	Deficiente gestión
5. PERSONAL ADMINISTRATIVO	Dos instituciones con regular planta administrativa		Planta de personal administrativo insuficiente	Deficiente servicio

**ESTUDIANTES MATRICULADOS EN EL AÑO LECTIVO 1999 POR NIVELES Y GRADOS SEGUN SEXO Y EDAD
OFICIAL URBANO**

Edades	EDUCAC. PREESCOLAR			EDUCAC. PRIMARIA					EDUCAC. SECUNDARIA					EDUCAC. MEDIA			GranTotal		
	Total	1	2	3	Total	1º.	2º.	3º.	4º.	5º.	Total	6º.	7º.	8º.	9º.	Total		10º.	11º.
Total general	185	29	81	75	777	185	149	146	150	147	769	233	163	177	196	345	168	177	2076
Hombres	94	10	41	43	400	108	77	73	72	70	402	179	77	88	108	168	86	82	1064
Mujeres	91	19	40	32	377	77	72	73	78	77	367	104	86	89	88	177	82	95	1012
3	24	22	2																24
4	58	7	49	2															58
5	80		23	57	9	9													89
6	20		6	14	69	61	8												89
7	3		1	2	101	49	43	8	1										104
8					157	41	49	51	12										157
9					115	11	30	34	32	8									115
10					135	7	11	24	45	48	10	10							145
11					77	2	4	7	37	27	71	65	6						148
12					58	1	3	11	16	27	108	54	41	13					166
13					36		1	10	4	21	153	48	43	55	7				189
14					12			1	3	8	133	22	30	39	42	9	9		154
15					6					6	86	8	11	19	48	29	25	4	121
16					1					1	77	8	15	21	33	59	35	24	137
17					1					1	57	5	10	14	28	75	35	40	133
18											17	1	2	4	10	64	23	41	81
19											16	2	1	5	8	40	17	23	56
20 y más											41	10	4	7	20	69	24	45	110
TOTAL	185	29	81	75	777	185	149	146	150	147	769	233	163	177	196	345	168	177	2076

Convenciones: 1. Prejardín 2. Jardín 3. Transición

ANEXO No. 2

**ESTUDIANTES MATRICULADOS EN EL AÑO LECTIVO 1999 POR NIVELES Y GRADOS SEGUN SEXO Y EDAD
OFICIAL RURAL**

Edades	EDUCAC. PREESCOLAR			EDUCAC. PRIMARIA					EDUCAC. SECUNDARIA					EDUCAC. MEDIA					
	Total	1	2	3	Total	1º.	2º.	3º.	4º.	5º.	Total	6º.	7º.	8º.	9º.	Total	10º.	11º.	Gran Total
Total general	36		12	24	116	40	20	30	16	10									152
Hombres	17		6	11	82	31	13	20	10	8									99
Mujeres	19		6	13	34	9	7	10	6	2									53
3	5		3	2															5
4	13		6	7	3	3													16
5	7		1	6	7	7													14
6	6		2	4	11	11													17
7	4			4	11	5	6												15
8	1			1	14	4	6	4											15
9					17	5	5	7											17
10					12	4	2	5	1										12
11					9	1		3	2	3									9
12					9			4	3	2									9
13					10		1	3	5	1									10
14					9			1	5	3									9
15					2			1		1									2
16					2			2											2
17																			
18																			
19																			
20 y más																			
TOTAL	36		12	24	116	40	20	30	16	10									152

Convenciones: 1. Prejardín 2. Jardín 3. Transición

ANEXO No. 3

ESQUEMA DE ORDENAMIENTO TERRITORIAL
MUNICIPIO DE URUMITA - GUAJIRA

**ESTUDIANTES MATRICULADOS EN EL AÑO LECTIVO 1999 POR NIVELES Y GRADOS SEGUN SEXO Y EDAD
NO OFICIAL**

Edades	EDUCAC. PREESCOLAR			EDUCAC. PRIMARIA					EDUCAC. SECUNDARIA					EDUCAC. MEDIA					
	Total	1	2	3	Total	1º.	2º.	3º.	4º.	5º.	Total	6º.	7º.	8º.	9º.	Total	10º.	11º.	Gran Total
Total General	218	88	59	71	303	83	76	55	50	39									521
Hombres	114	45	34	35	146	37	41	25	25	18									260
Mujeres	104	43	25	36	157	46	35	30	25	21									261
3	89	88	1																89
4	66		57	9															66
5	58			58	13	13													71
6	4			4	69	49	20												73
7					68	9	47	11	1										68
8	1		1		62	9	8	38	7										63
9					46	1	1	4	38	2									46
10					37	2		1	2	32									37
11					4					4									4
12					3				2	1									3
13					1			1											1
14																			
15																			
16																			
17																			
18																			
19																			
20 y más																			
TOTAL	218	88	59	71	303	83	76	55	50	39									521

Convenciones: 1. Prejardín 2. Jardín 3. Transición

ANEXO No. 5

ESQUEMA DE ORDENAMIENTO TERRITORIAL
MUNICIPIO DE URUMITA - GUAJIRA

**ESTUDIANTES MATRICULADOS EN EL AÑO LECTIVO 1999 POR NIVELES Y GRADOS SEGUN SEXO Y EDAD
TOTAL DE MUNICIPIO (OFICIAL - NO OFICIAL - URBANO Y RURAL)**

Edades	EDUCAC. PREESCOLAR				EDUCAC. PRIMARIA						EDUCAC. SECUNDARIA					EDUCAC. MEDIA			
	Total	1	2	3	Total	1º.	2º.	3º.	4º.	5º.	Total	6º.	7º.	8º.	9º.	Total	10º.	11º.	Gran Total
Total General	439	117	152	170	1196	308	245	231	216	196	769	233	163	177	196	345	168	177	2749
Hombres	225	55	81	89	628	176	131	118	107	96	402	129	77	88	108	168	86	82	1423
Mujeres	214	62	71	81	568	132	114	113	109	100	367	104	86	89	88	177	82	95	1326
3	118	110	6	2															118
4	137	7	112	18	3	3													140
5	145		24	121	29	29													174
6	30		8	22	149	21	28												179
7	7		1	6	180	63	96	19	2										187
8	2		1	1	233	58	63	93	19										235
9					178	17	36	45	70	10									178
10					184	13	13	30	48	80	10	10							194
11					90	3	4	10	39	34	71	65	6						161
12					70	1	3	15	21	30	108	54	41	13					178
13					47		2	14	9	22	153	48	43	55	7				200
14					21			2	8	11	133	22	30	39	42	9	9		163
15					8			1		7	86	8	11	19	48	29	25	4	123
16					3			2		1	77	8	15	21	33	59	35	24	139
17					1					1	57	5	10	14	28	75	35	40	133
18											17	1	2	4	10	64	23	41	81
19											16	2	1	5	8	40	17	23	56
											41	10	4	7	20	69	24	45	110
TOTALES	439	117	152	170	1196	308	245	231	216	196	769	233	163	177	196	345	168	177	2749

Convenciones: 1. Prejardín 2. Jardín 3. Transición **ANEXO No. 4**

**NUMERO DE ESTABLECIMIENTOS EDUCATIVOS CON INFRAESTRUCTURA Y
DOTACION POR SECTOR Y ZONA
1999**

	OFICIAL			NO OFICIAL			TOTAL		
	Urbano	Rural	Total	Urbano	Rural	Total	Urbano	Rural	Total
Número de Establecimientos educativos del municipio	8	7	15	4	--	4	12	7	19
Número de Establecimientos Educativos que no tienen:									
1.- Energía	--	7	7	--	--	--	--	7	7
2.- Acueducto	--	1	1	--	--	--	--	1	1
3.- Alcantarillado	1	4	5	--	--	--	1	4	5
4.- Laboratorios	6	7	13	4	--	4	10	7	17
5.- Talleres Pedagógicos	7	7	14	4	--	4	11	7	18
6.- Servicios de Bienestar	8	7	15	4	--	4	12	7	19
Número Aulas de Clase	60	13	73	24	--	24	84	13	97
Número de Establecimientos Educativos con:									
Biblioteca Central	2	--	2	--	--	--	2	--	2
Biblioteca de Aula	2	7	9	--	--	--	2	7	9

ANEXO No. 6

**ESTABLECIMIENTOS EDUCATIVOS, ESTUDIANTES MATRICULADOS Y PERSONAL DOCENTE POR
SECTOR Y ZONA SEGÚN NIVELES DE ENSEÑANZA
1999**

	OFICIAL			NO OFICIAL			TOTAL		
	Urbano	Rural	Total	Urbano	Rural	Total	Urbano	Rural	Total
Establecimientos:									
Preescolar	1		1				1		1
Básica Primaria	4	7	11	4	--	4	8	7	15
Básica Secundaria y Educación media	3	--	3	--	--	--	3	--	3
Estudiantes:									
Preescolar	185	36	221	218	--	218	403	36	439
Básica Primaria	777	116	893	303	--	303	1080	116	1196
Básica Secundaria	769	--	769	--	--	--	769	--	769
Educación Media	345	--	345	--	--	--	345	--	345
Docentes:									
Preescolar *	10	--	10	10	--	10	20	--	20
Básica Primaria **	51	9	60	15	--	15	66	9	75
Básica Secundaria y Educ. Media ***	73	--	73	--	--	--	73	--	73

* Incluye un Directivo docente

ANEXO No. 7

** Incluye seis Directivos Docentes y uno de aula especial

*** Incluye seis Directivos Docentes y tres psicoorientadoras

EVALUACION GENERAL DE LA SITUACION ACTUAL SISTEMA SOCIAL				
UNIDADES	POTENCIALIDADES		LIMITANTES	
	FORTALEZAS	OPORTUNIDADES	DEBILIDADES	AMENAZAS
1. INSTALACIONES	Aceptables en el ciclo de secundaria y media	Fondos de cofinanciación FIS-FINDETER, Ley 21/82, construir Concentraciones	Instalaciones inadecuadas y deterioradas en ciclo primaria en la zona urbana y rural	Baja calidad de la educación
2. RECURSOS DIDACTICOS FISICOS Y LOGISTICOS	Algunas instituciones aceptablemente aceptadas	Elaborar proyectos de cofinanciación, capacitar docentes en la elaboración de ayudas didácticas	Se carece de un CREM (Centro de Recursos Educativos Municipales), Sala de Informática de Audiovisuales y Laboratorio	Deficiencia en la calidad de la educación
3. RECURSOS HUMANOS DOCENTES	Docentes titulados e interés por continuar capacitándose	Actualización docente	Interés decreciente en el desempeño del rol de docente	Baja calidad educativa
4. DIRECTIVOS DOCENTES	Un agente educativo especializado en educación educativa	Capacitación de directivos en administración educativa	Bajo perfil administrativo en directivos docentes	Deficiente gestión
5. PERSONAL ADMINISTRATIVO	Dos instituciones con regular planta administrativa		Planta de personal administrativo insuficiente	Deficiente servicio

EVALUACION GENERAL DE LA SITUACION ACTUAL				
SISTEMA SOCIAL				
UNIDADES	POTENCIALIDADES		LIMITANTES	
	FORTALEZAS	OPORTUNIDADES	DEBILIDADES	AMENAZAS
6. ESTUDIANTES	Voluntad para asistir a los centros docentes	Amplia cobertura en educación para los que están por fuera del sistema educativo	Desinterés hacia el aprendizaje	Baja calidad de la educación
7. COMUNIDAD	Un gran porcentaje de los padres de familia preocupados por la educación de sus hijos	Contar con instituciones educativas desde el Preescolar hasta la educación media y Convenios con Universidades	Poco interés de participar en la gestión por parte de padres de familias y acudientes	Baja calidad de la educación
8. RECURSOS FINANCIEROS	Algunas familias económicamente tienen posibilidades de invertir en la educación de sus hijos	Posibilidad de subsidio estudiantil de los estratos I y II	Gran cantidad de familias carente de recursos para invertir en la educación de sus hijos	Estudiantes por fuera del sistema educativo, deserción escolar y aumento del analfabetismo

ESQUEMA DE ORDENAMIENTO TERRITORIAL
MUNICIPIO DE URUMITA - GUAJIRA

PROBLEMAS	SOLUCIONES
1.- Deficiencia en la Calidad de la Educación	<ul style="list-style-type: none"> - Organización de talleres, seminarios, conversatorios... para la cualificación de los Docentes y Directivos Docentes - Cristalización del desarrollo de un Diplomado en Gerencia Educativa para los Directivos Docentes - Buscar estrategias para que cada uno de los agentes educativos de la Comunidad Educativa dé cumplimiento a sus roles - Procurar la consecución de docentes en las áreas de Idiomas Extranjeros y Educación Física - Coadyuvar en la formulación y gestión de proyectos con miras en implementar la diversificación en dos instituciones educativas - Fortalecer las escuelas para padres
2.- Deficiencia en Ayudas Educativas	<ul style="list-style-type: none"> - Construcción, dotación y puesta en marcha del Centro de Recursos Educativos Municipal (CREM)
3.- Dificultades Económicas para el acceso al Sistema Educativo	<ul style="list-style-type: none"> - Subsidiar los costos educativos, preferiblemente a los estudiantes de la Básica Secundaria, Educación Media y Educación Superior de madres cabeza de familia y hogares en pobreza absoluta - Construcción y puesta en marcha de restaurantes escolares en Instituciones Educativas urbanas y rurales y ampliación de las existentes
4. Concentración de la mayoría de los establecimientos educativos de Educación Básica Primaria en el centro del perímetro urbano, los cuales se encuentran en condiciones inadecuadas para una óptima prestación del servicio	<ul style="list-style-type: none"> - Construcción, dotación y puesta en marcha de una concentración escolar y posteriormente una segunda concentración o ampliación de cobertura en las instituciones de educación básica ciclo secundaria y media
5.- Deterioro de las Plantas Físicas de las Instituciones Educativas de la Zona Rural	<ul style="list-style-type: none"> - Apropiar los recursos necesarios para el mantenimiento de siete (7) instituciones educativas de la zona rural

PROBLEMAS	SOLUCIONES
6.- Falta de Aulas de Informática, Audiovisuales y Laboratorio y su correspondiente Dotación en instituciones Educativas Urbanas	- Apropiar los recursos necesarios para la construcción y puesta en marcha aulas de informática Audiovisuales y Laboratorio y su correspondiente Dotación en instituciones Educativas Urbanas
7. Planta de personal administrativo deficiente en instituciones educativas	- Gestionar el nombramiento del personal administrativo estrictamente necesario en instituciones educativas
8. Población estudiantil con problemas cognitivos y emocionales	- Conformación de un equipo interdisciplinario que responda a las necesidades de la institución
9. La niñez y la juventud carecen de escenarios para la diversión y uso del tiempo libre	- Construcción de más centros deportivos y recreativos en las instituciones educativas
10. Sub-utilización de las instalaciones del Centro de Capacitación de Adultos C.C.A	- Programar seminarios talleres para la capacitación comunitaria

Cultura

Introducción

Cultura URUMA, es la totalidad que incluye los conocimientos, creencias, costumbres, el arte, la moral, el folklore, hábitos, capacidades y cualidades propias del Urumitero.

La misión es lograr un fecundo progreso socio cultural del Municipio.

Presentación

URUMITA, con su cultura desarrollada, su expresión alegre y soñadora, la voluntad de nuestra gente de capacitarse de seguir siempre adelante, este potencial latente y virtuoso único e irreplicable que sin duda alguna constituye la esencia de nuestra cultura.

Este documento contiene los aspectos primordiales del Plan Municipal de La Cultura, que adelanta la Casa de la Cultura MANUEL MARIA BARROS.

Concepto

Cultura es el conjunto de rasgos distintivos, espirituales y materiales, intelectuales y emocionales que caracterizan a una sociedad y que comprenden mas allá de las artes y las letras, modo de vida, derechos humanos, sistema de valores tradicionales y creencias

En síntesis la Cultura es el sistema de creencias, conocimientos y comportamientos que aprenden los hombres y los comparten entre ellos; no es otra cosa que la imagen de un pueblo es por eso que a medida que se enriquecen los conocimientos en el proceso de formación personal, mejor será nuestro comportamiento y por consiguiente nuestra cultura.

Por tal razón toda actividad que lleve el sello de la Cultura URUMA, tendrá en su esencia un carácter cultural formativo pedagógico, investigativo y fecundo para lograr desarrollar una cultura Urumitera; inteligible, virtuosa, educada, admirable, progresista, difundida, futura y envidiable.

Objetivos Generales

- Gestión, implementación de programas de formación y capacitación artística y cultural
- Gestión para la construcción, adecuación y dotación de sitios culturales municipales para la creación, desarrollo, promoción y difusión de los diferentes expresiones culturales y folklóricas de URUMITA.
- Impulsar con la comunidad la construcción colectiva de una URUMITA compartida, pacífica, tolerante, rica en valores y bella
- Coordinar con las entidades educativas municipales educativas municipales y autoridades acciones mancomunadas tendientes al rescate y mantenimiento de los lugares y sitios patrimonio de URUMITA
- Modificar en coordinación con la secretaria de educación, la modificación de ciertos comportamientos individuales y colectivos que riñen con la vida social del Municipio deteriorando un buen ambiente social, esencia de nuestra cultura

Objetivos Específicos

- Concesión de programas permanentes de formación artística y cultural en: Danza, teatro, música, literatura, pintura, dibujo, manualidades y artesanía
- Promover dinámicamente charlas, conferencias, mesas redonda, talleres, coloquios y otros sobre: Educación y valores, convivencia pacífica, tolerancia y relaciones interpersonales
- Promover e impulsar la construcción y/o mejoramiento de una nueva casa de la Cultural, apta para desarrollar una cultura estética en: Literatura, música, escultura, pintura, danza, teatro y conferencias
- Construcción de la tarima pública municipal, prioritaria para los grandes eventos municipales y culturales
- A través de la utilización de estrategias simbólico expresivas, promover la resolución pacífica y recreativa, de los problemas sociales del Municipio
- Dotación, mejoramiento y ampliación de la biblioteca pública municipal LORENZO CELEDON
- Creación y dotación de grupos artísticos y culturales municipales
- Apoyo y dotación de implementos artísticos a las organizaciones culturales públicas

EVALUACION GENERAL DE LA SITUACION ACTUAL SISTEMA SOCIAL				
UNIDADES	POTENCIALIDADES		LIMITANTES	
	FORTALEZAS	OPORTUNIDADES	DEBILIDADES	AMENAZAS
CULTURA	Casa de la Cultura existente Director nombrado Biblioteca Grupos de danzas Recursos de Ley 60 Estampilla Por cultura y sitios de interés turísticos y culturales	Ministerio de cultura Plan de Ordenamiento Programa de infraestructura Potencial humano artístico y cultural	Falta de instructores permanentes Falta de una Casa de la Cultura apta Ausencia de una entidad de educación cultural y folclórica	Falta de apoyo a gestores culturales Falta de escenarios culturales Falta de dotación para los diferentes eventos artísticos y culturales La no descentralización del sector

ESQUEMA DE ORDENAMIENTO TERRITORIAL
MUNICIPIO DE URUMITA - GUAJIRA

PROBLEMAS	SOLUCIONES
1. Existe en la comunidad un recurso humano valioso con aptitudes artísticas que necesitan una adecuada capacitación para desarrollar al máximo sus habilidades y destrezas	- Programas de formación y capacitación artística y cultural
2. Las diferentes expresiones artísticas y culturales no cuentan en el Municipio con los adecuados escenarios para su completa expresión, formación y desarrollo y los que existen son insuficientes	Construcción y dotación de una moderna Casa de la Cultura y un escenario público municipal (tarima)
3. Las diferentes agrupaciones artísticas y culturales no poseen un carácter permanente y un adecuado programa de trabajo por falta de recursos económicos y logísticos, dicha carencia la logran la mayor parte de los proyectos	Creación, fortalecimiento y apoyo a los grupos artísticos y culturales del Municipio
4. La falta de eventos que exalten y premien las diferentes creaciones de nuestros cultores, es causa de un continuo abandono de las actividades culturales por parte de estos	Fomento y estímulo a la creación para el desarrollo de eventos culturales
5. La cultura de nuestro Municipio en términos generales ha sido sometida al atraso motivado por la falta de una política amplia y clara que beneficia el sector, de continuar así nuestro Municipio culturalmente seguirá sujeto del atraso	Descentralización del sector, donde el manejo de los recursos de la cultura sea competencia exclusiva del Director y el Consejo Municipal de Cultura
6. Lamentablemente los importantes sitios turísticos y culturales de URUMITA, que hacen parte de nuestro patrimonio: Balneario Marquezote, Casa de JUAN LOPEZ, iglesia Santa Cruz, Rancho Uruma, Casa Tren de la Alegría de VICTOR LIÑAN y la Casa de la Cultura, no cuentan con apoyo económico	Rescate, preservación y difusión de los sitios patrimonios culturales de URUMITA

Fuente: Taller administración municipal Sector Cultura

Síntesis

Formación y Capacitación Artística y Cultural: Existe en la comunidad un recurso humano valioso con aptitudes artísticas que necesita una adecuada capacitación para desarrollar al máximo sus habilidades y destrezas.

La formación y capacitación en el que hacer cultural de URUMITA, es pieza fundamental para el desarrollo de nuestra ciudad, uno, por que mejora nuestra calidad de vida y otro por que es la cultura el mas viable camino para lograr la paz, la recreación y la felicidad.

Infraestructura Cultural y Reorganización del Sistema Municipal de Cultura

La actual casa de la cultura MANUEL MARIA BARROS, desafortunadamente no cuenta con la infraestructura necesaria y básica para desarrollar trabajo de arte cultural, lo poco que tiene escasamente sirve para la parte administrativa es necesario construir una casa de la Cultura apta para los trabajos de teatro, danza, pintura, música, exposiciones, eventos, literatura y otros.

Por otro lado el Municipio de URUMITA, no cuenta con ningún escenario público, lo que amerita la construcción urgente de una tarima para la realización de los grandes eventos culturales.

Para la realización del centro municipal cultural, es necesario apoyar la conformación equilibrada del sector donde sus miembros principales sean la máxima autoridad del municipio en equipo con los 2.500 cultores del Municipio.

Fomento y Estímulo a la Creación para el Desarrollo de Eventos y Actividades Culturales

La falta de eventos que exalten y premien la creación artística de los cultores y gestores culturales de URUMITA, es motivo de abandono de la actividad cultural, los Urumiteros por ser tradicionalmente folklóricos necesitamos de incentivos que mantengan nuestra voluntad activa, motivo por el cual se tiene el máximo interés de crear para figurar y ser reconocido.

Muchas veces a nuestros artistas nunca le ofrecemos ni siquiera lo mínimo como una simple expresión, gracias o felicitación.

Creación, Fortalecimiento y Apoyo a los Grupos Artísticos y Culturales del Municipio

Las pocas agrupaciones artísticas y culturales de nuestro Municipio no poseen un permanente trabajo en todos sus aspectos, ante la falta de recursos económicos y logísticos, dicha carencia conlleva a nuestra máxima institución municipal a la improvisación y mediocridad de una imagen cultural de URUMITA.

Descentralización del Sector Municipal de Cultura de la Alcaldía Municipal

La cultural del Municipio de URUMITA, en términos generales ha sido sometida al atraso, motivado por falta de política amplia y clara, que impulse el desarrollo del sector.

Aspectos como el 2% del rubro cultural municipal, que ordena la Ley 60, la estampilla pro cultura que ordena el Acuerdo 024 por Concejo Municipal de año 1998, deben ser competencia exclusiva del Director de la Casa de la Cultura y del Concejo Municipal de Cultura y la Junta Directiva de la Casa de la Cultura, no de la Administración Municipal que desconoce a fondo las verdaderas necesidades de la cultura Urumitera y por consiguiente la ignora, de continuar así nuestra cultura seguirá sujeta al atraso.

Rescate, Preservación y Difusión de los Sitios Patrimonio Cultural Urumitero

Lamentablemente los importantes lugares y sitios de nuestro patrimonio cultural, no se les brinda la valiosa atención y apoyo que merecen; la Casa de la Cultura, la Casa de JUAN LOPEZ, El Rancho URUMA, y la Casa El Tren de la Alegría,.

Mediante la Resolución No. 002 de 1998, fueron declarados como patrimonio de nuestro Municipio por el Consejo Municipal de Cultura y el visto bueno del Ministerio de Cultura, lo que amerita el apoyo fundamental para su rescate, preservación y difusión.

Recreación y Deporte

En cumplimiento con el Plan de Ordenamiento Territorial presentamos este documento que contiene todo lo referente a la Recreación y el Deporte con que cuenta el Municipio de Urumita, el cual constituye un elemento fundamental para orientar las acciones a emprender y desarrollar en el sector de deporte.

Cumpliendo con las políticas y programas del gobierno nacional que busca aumentar la capacidad de gestión y organización del Municipio en pro de garantizar el fomento y realización del deporte para un mejor bienestar social de la comunidad Urumitera.

Visión: Dar cumplimiento a las políticas Nacionales, Departamentales y Municipales materia deportiva, ajustando la ejecución de estas actividades con las propias de la región, contribuyendo al libre y sano desarrollo de la personalidad y las facultades físicas de la comunidad.

Misión: El instituto Municipal de Deporte, deberá planificar, organizar, asesorar, ejecutar y evaluar los programas y proyectos deportivos en el Municipio y brindar la capacitación para el logro de los mismo, así como también organizar las actividades deportivas y el aprovechamiento del tiempo libre en pro de lograr el usos eficiente de los pocos recursos tanto en escenarios, espacios comunitarios, implementación y recursos humanos.

Estos programas deberán beneficiar a niños de la edad preescolar, escuelas primaria, básica secundaria, media vocacional, jóvenes, tercera edad y comunidad en general.

Objetivos:

Generales.

- Garantizar un adecuado esparcimiento y aprovechamiento del tiempo libre, la recreación y el deporte de los habitantes del Municipio.
- Dar cumplimiento a las políticas trazadas en el Plan para fomentar el deporte, la recreación y la educación física.
- Lograr un alto grado de motivación deportiva y recreativa en los habitantes que redunde en el mejoramiento del nivel competitivo de los deportistas.

Específicos.

- Planificar, organizar, coordinar y ejecutar eventos deportivos en el Municipio
- Invertir recursos en la infraestructura deportiva y recreativa de centros docentes y áreas de uso comunitario en el Municipio de acuerdo a prioridades de cobertura y desarrollo urbanístico
- Gestionar y brindar estímulos a deportistas que sobresalgan a nivel municipal, departamental y nacional

Estrategias.

- Participación comunitaria operativa, efectiva y permanente en la ejecución de las actividades deportivas y recreativas
- Vinculación de los colegios y escuelas en eventos competitivos y recreativos
- Establecer convenios con COLDEPORTES, Secretaria de Educación Departamental, Clubes deportivos, ONG, y demás entidades al servicio del deporte
- Comprometer la participación y apoyo efectivo y permanente de la administración Municipal en todos los programas a desarrollar.
- Gestionar ante entidades privadas oficiales y ONG el apoyo económico, técnico y logístico para sacar adelante los programas del plan.

Políticas.

Adoptar de conformidad con la ley del deporte (181/91) y las condiciones del Municipio, una estructura administrativa que organice, oriente, coordine y dirija las actividades deportivas – recreativas y la utilización sana del tiempo libre, dinámice las acciones y programas a desarrollar según el plan y garantice un eficaz aprovechamiento de escenarios, implementos y recursos destinados para el deporte y la recreación.

- Promover programas a la población practicante en pro de disminuir la vulnerabilidad a hábitos no recomendables como la drogadicción, el alcoholismo y la delincuencia
- Buscar el mejoramiento del nivel competitivo de los deportistas del Municipio

Descripción de escenarios en general

- Polideportivo Municipal “MANUEL MARIA BARROS”
- Tres (3) canchas polifuncionales en los barrios: JOSE ELIAS DEL HIERRO, 16 DE ABRIL y ALMIRANTE PADILLA
- Un (1) lote para la construcción de un Polideportivo en el barrio Los Mangos
- Tres (3) canchas polifuncionales en los colegios Las Delicias, Inmaculada Liñan y el Instituto Agrícola

Descripción de cada escenario:

- Actualmente el Polideportivo Municipal MANUEL MARIA BARROS, se encuentra concedido por la Alcaldía mediante contrato de comodato a la entidad Comfamiliar, la cual la concedió al CLUBTRAINUR (Club de los trabajadores de INTERCOR), este escenario carece de la iluminación y sus graderías estas sin techos, y las canchas de mini basketball no tienen aro lo cual hace imposible la realización de cualquier evento.
- En la cancha polifuncional del barrio JOSE ELIAS DEL HIERRO es necesario la construcción de graderías, el encerramiento con mallas y el cambio del sistema de iluminación debido a que el actual es indeficiente.
- La cancha del barrio 16 de Abril necesita su encerramiento y cambiar los bombillos que están quemados
- En cuanto a la cancha del barrio ALMIRANTE PADILLA, es necesario su reconstrucción ya que se encuentra destruida en su totalidad
- Contamos con un lote existe, un proyecto para la construcción del un Polideportivo en el barrio Los Mangos, este lote carece de nivelación y al momento de llover el agua se empoza a su alrededor, cuenta con las arquerías provisionales (construidas por los líderes deportistas del barrio).
- Las tres canchas de los colegios: Delicias, Inmaculada Lliñan y el Instituto Agrícola se encuentran en mal estado, es necesario su adecuación.

POTENCIALIDADES

Fortalezas:

- El 60% de la población del Municipio de Urumita, comprende niños adolescentes y jóvenes, el 40% restante asiste regularmente a centros docentes y práctica alguna actividad deportiva.
- Dentro del casco urbano hay zona suficiente que se pueden adquirir y habilitar para la práctica del deporte y la recreación, contamos con líderes voluntarios para sacar adelante el deporte y la recreación en nuestro Municipio. Algunos jóvenes deportistas se han destacado a nivel Municipal, Departamental y nacional especialmente en Taekwondo, fútbol y atletismo.
- En el Municipio existe un club deportivo con optima organización y en acción, también cuenta con un gran número de jóvenes talentos en Fútbol, Fútbol de Salón, Taekwondo (Atletismo, Voleibol, Baloncesto y Ajedrez. Los alumnos del grado 11 de bachillerato existente en la zona urbana

prestan el servicio social en entrenamiento deportivo en las diferentes escuelas de la educación básica primaria.

- Colaboración de los alumnos del grado 11 en entrenamientos deportivos a escuelas de la básica primaria
- Voluntad de líderes deportivos
- Existencia de recursos humanos para la práctica de diferentes deportes

Oportunidades

- Crear una cultura recreativa– deportiva entre las comunidades y pueblos
- Espacio físico suficiente urbano y rural para la recreación y el deporte
- Crear escuelas de formación deportiva
- La Ley 60 establece que el 5% (Invertir en Cultura y Deporte)
- Utilización del deporte y la recreación como base fundamental de los valores humanos
- Generación de una política deportiva que planifique, oriente, ejecute y evalúe las actividades deportivas y recreativas del Municipio
- Mejor utilización de escenarios deportivos, logrando también su adecuación y mejoramiento
- Generación de la cultura y el deporte, la recreación y el tiempo libre como de integración y armonía entre comunidades y pueblos

LIMITANTES

Debilidades:

- Falta de escuelas deportivas
- La organización de clubes deportivos y juveniles no es la optima
- Faltan escenarios deportivos recreativos en los barrios, veredas y centros docentes
- Poco mantenimiento de los escenarios deportivos existentes
- En la básica primaria no se le da la importancia que se merece la recreación y el deporte, puesto que no existe personal capacitado para desarrollar esta área.
- Falta de capacitación para dirigentes monitores, profesores de la educación física, autoridades deportivas y madres comunitarias
- Muy poca participación del comercio para la recreación y el deporte
- Poco compromiso de los educadores para con las actividades deportivas – recreativas
- No descentralización del ente deportivo
- Falta de apoyo económico y logístico de entidades (Administración municipal y COLDEPORTES)

Amenazas

- Vulnerabilidad de la población joven a las drogas, alcoholismo, el embarazo precoz, la delincuencia y la prostitución
- Pérdida de talentos por no existir orientación y apoyo para la práctica de los deportes básicos
- Deterioro de escenarios deportivos por la no presencia administrativa
- Pérdida de interés en la población para practicar el deporte en la comunidad

Tabla Sector Recreación y Deportes problemas y soluciones

PROBLEMAS	SOLUCIONES
1. Carencia de escenarios para algunos deportes (Atletismo)	Ejecución del proyecto Polideportivo LOS MANGOS, el cual incluye pista atlética (Banco de proyectos Oficina de Planeación Municipal)
2. El acceso limitado de la población del Polideportivo MANUEL MARIA BARROS	Recuperación por parte del Municipio y comunidad inmediato del contrato de comodato con COMFAMILIAR de la Guajira
3. Falta de adecuación y terminación de los escenarios existentes	Construcción de gradas, mayor iluminación, cerramiento (cancha JOSE ELIAS DEL HIERRO y 16 de ABRIL)
4. Imposibilidad de las prácticas deportivas y uso del tiempo libre para la comunidad del barrio ALMIRANTE PADILLA	Rehabilitación de la cancha multi funcional existente e instalación de unidades de recreación infantil

Tabla Sector Recreación y Deportes problemas y soluciones

PROBLEMAS	SOLUCIONES
5. Falta de escenarios para la realización de la Educación Física y la práctica deportiva	Acondicionamiento de las canchas de los colegios: Instituto Agrícola, Inmaculada Liñan, y Las Delicias
6. Pérdida de talentos del potencial deportivo infantil y juvenil	Apoyo institucional para la implementación y modificación de programas deportivos a través de las escuelas de formación deportivas
7. Falta de escenarios deportivos en la zona rural	Construcción de una cancha de fútbol en las veredas La Esperanza y Cascarilla

Fuente: Taller administración municipal Sector Cultura, Recreación y Deportes

Análisis y Síntesis en General

- Carencia de escenarios apropiados para la práctica de las actividades deportivas – recreativas
- Construcción, reconstrucción y adecuación de escenarios deportivos existentes en el Municipio de Urumita (zonas urbana y rural), logrando así mayor participación de la juventud Urumitera en las actividades deportivas – recreativas
- Nuestro Municipio cuenta con una población del 60% de niños adolescentes y jóvenes, y un potencial humano con la capacidad de practicar las diferentes actividades deportivas – recreativas
- Tanto la zona urbana como rural cuentan con el espacio físico suficiente para construir y adecuar los escenarios deportivos

Además los alcaldes municipales deben de invertir los recursos que estipula la Ley 60 de 1993.

- En las zonas urbana y rural no existe escenarios deportivos, donde se puedan utilizar para practica de las diferentes actividades deportivas – recreativas para poder brindar un mayor y mejor entrenamiento a la población que se dedica a esta actividad y para que tanto se dé es necesario el apoyo de empresas públicas y privadas.
- Pérdida de talentos e interés de las prácticas deportivas – recreativa por parte de la comunidad debido al deterioro de los diferentes escenarios deportivos existentes en nuestro Municipio

Desarrollo Comunitario

Hogares Comunitarios “Tradicionales”

Descripción: En URUMITA, existen alrededor de 12 hogares comunitarios ubicados estratégicamente en todo el Municipio, en el domicilio de cada madre comunitaria.

Estos hogares tienen como función cuidar, nutrir, educar y darle apoyo afectivo a niños menores de 7 años. Estas madres atienden 15 niños en cada hogar comunitario, lo cual corresponde a una población total de 180 niños en toda la cabecera municipal.

Visión: El surgimiento de estos hogares en Colombia fue durante el período del ex presidente VIRGILIO BARCO VARGAS, el cual vio la necesidad de impulsar un programa de bienestar social que busca cuidar y proteger la vida de nuestros niños mediante la participación de nosotros como padres y con la ayuda de otras personas previamente capacitadas, con el apoyo del gobierno.

Misión: Los hogares comunitarios dan respuesta a la necesidad de muchas familias de Estratos I, que por su situación económica no tienen como alimentar a sus hijos y no tienen como pagar la educación de los mismos en los colegios de Básica Primaria existentes en el Municipio.

Los hogares comunitarios brindan apoyo a las familias desplazadas que vienen a nuestro pueblo azotadas por la violencia, recibiendo a sus niños, brindándoles afecto, alimentación y educación; minimizando así su situación de calamidad.

Objetivo General

Lograr el desarrollo integral del niño menor de 7 años a través de atenciones en salud, nutrición y de educación en niveles A y B para permitir su mejor adaptación en su entorno familiar y social.

Objetivos Específicos

- Lograr el desarrollo psico motriz de cada niño vinculado al hogar
- Brindarle al niño una educación pre escolar adecuada para que le sirva de base para su ingreso a la educación primaria
- Garantizar un buen desarrollo nutricional a los niños asistentes al hogar por medio de una alimentación balanceada
- Dar apoyo afectivo al niño para que tenga mayores oportunidades de adaptación en su entorno
- Buscar el mejoramiento del estado de salud del niño a través del impulso de los buenos hábitos cotidianos

Estrategias

- Participación operativa y permanente de las Madres Comunitarias en la administración municipal
- Gestionar ante entidades privadas oficiales y O.N.G. el apoyo económico y técnico para sacar adelante el programa
- Gestionar y apoyar una Ley nacional que formalice el programa de hogares comunitarios

• Asociación 14 de Junio URUMITA

Personería Jurídica No.

Fortalezas

- Cuidar y alimentar a los niños
- Actividades pedagógicas
- Que los niños salgan de los hogares bien nutridos
- Que la formación del nivel A - B salgan preparados para hacer su primer grado
- Propiciar el bienestar de los niños menores de 7 años, mejorando su estado de salud, nutrición, brindándole afecto y oportunidades para que se relacionen con los adultos
- Apoyar a los padres de familia para que puedan satisfacer las necesidades de sus hijos
- Orientar a los padres para que mejoren la calidad de la relación con sus hijos
- Favorecer actividades que mejoren los ingresos de las familias de la comunidad
- Todas las madres comunitarias están capacitadas en pedagogía
- Los hogares los tenemos en el sitio de vivienda
- El horario de atención es de 8 horas
- Contamos con Personería Jurídica

Oportunidades

- Sociabilización entre los niños
- La población que manejamos no asiste o no están en ningún colegio
- Resección de niños desplazados por la violencia que llegan a nuestro pueblo
- La ubicación estratégica de los hogares por barrio permite favorecer a todo el perímetro urbano
- El Plan de Ordenamiento Territorial para ser tenidas en cuenta
- Proyecto de Ley en el Senado para ser tenidas en cuenta
- Existencia de O.NG que apoyan este tipo de programas
- Comisaría de familia
- Red de Solidaridad Social
- Proyecto ley que apoya la niñez desamparada

Debilidades

- No capacitación permanente por parte de la entidad
- Falta de representación en el Concejo
- Remuneración no compensa con el trabajo prestado
- No estamos subsidiadas por salud
- El flujo de bienestarina que llega a los hogares es retardada

- No existen hogares en la zona rural
- Nuestro aporte en la comunidad no es tenido en cuenta en la administración municipal

Amenazas

- Que el niño no adelante o seda
- Deserción de los niños de los hogares
- Falta de atención en salud
- Rivalidad de parte del cuerpo de profesores de básica primaria
- Discriminación al grupo de niños que tratamos en cuanto al programa organizado por la administración municipal

PROBLEMAS	SOLUCIONES
<ul style="list-style-type: none"> - Falta de colchoneta - Falta de botiquín (primeros auxilios) - Falta de juegos didácticos 	Falta de apoyo municipal
<ul style="list-style-type: none"> - Falta de mini – parque - Infraestructura locativa inadecuada para la atención de niños en edad pre escolar - Madre auxiliar 	Subsidios de vivienda para mejoras de los hogares
<ul style="list-style-type: none"> - Capacitación continuas de las madres comunitarias (Tradicional y FAMI) - Beca no compensa el tiempo laborado (8 horas diarias) 	Contar con el apoyo municipal para las diferentes capacidades
<ul style="list-style-type: none"> - Utensilios generales (estufas, filtro, grabadoras, licuadoras, abanicos, betamax, cámaras) 	Apoyo municipal con beca o auxilio \$200.000 por cada una de las madres comunitarias
<ul style="list-style-type: none"> - Sitio de recreación 	Apoyo Municipal
<ul style="list-style-type: none"> - Dotación de uniformes de trabajo 	Apoyo municipal
<ul style="list-style-type: none"> - Capacitación superior 	Apoyo municipal
<ul style="list-style-type: none"> - Servicios públicos subsidiados 	Apoyo municipal
<ul style="list-style-type: none"> - Reforzar dieta alimenticia para los niños 	Apoyo municipal
<ul style="list-style-type: none"> - Falta de auxilios de transporte para los niños - Falta de material didáctico de trabajo (Sellos, tableros acrílicos, plastilinas, crayones, temperas, pintura, colbón, tijeras para niños, juegos, rondas y canciones infantiles) 	Apoyo Municipal
<ul style="list-style-type: none"> - Falta de campañas de vacunación, desparasitación para niños y padres de familias 	Contar con el apoyo del Hospital Santa Cruz para la atención en salud preventiva y de emergencia

Hogares Comunitarios “FAMI”

Descripción: En URUMITA, existen alrededor de 7 hogares comunitarios FAMI, los cuales se encargan de concientizar, educar y darle apoyo a las madres gestantes, lactantes y niños menores de 2 años.

Estos hogares se encuentran ubicados en todo el Municipio donde cada madre comunitaria atiende a 15 usuarias y a su familia con el fin de crear un mejor ambiente familiar dentro del hogar de cada usuario. Estos hogares se encuentran ubicados en el hogar de cada madre comunitaria.

Visión: El surgimiento de estos hogares en Colombia fue durante el período del ex presidente VIRGILIO BARCO VARGAS, el cual vio la necesidad de impulsar un programa de bienestar social que busca cuidar y proteger la vida de nuestros niños y de madres gestantes y lactantes, mediante la participación de nosotros como padres y con la ayuda de otras personas previamente capacitadas, con el apoyo del gobierno.

Misión: Los hogares comunitarios dan respuesta a la necesidad de muchas familias de Estratos I, que por su situación económica no tienen como alimentar a sus hijos y no tienen como pagar la educación de los mismos en los colegios de Básica Primaria existentes en el Municipio.

Los hogares comunitarios brindan apoyo a las familias desplazadas que vienen a nuestro pueblo azotadas por la violencia, recibiendo a sus niños, brindándoles afecto, alimentación y educación; minimizando así su situación de calamidad.

Objetivo General

Educar a madres gestantes y lactantes y niños menores de 2 años, por medio de programas enfocados en nutrición, prevención en salud, relaciones humanas, tratamientos de enfermedades, auto estima, afecto, para así lograr una mayor adaptación en su familia y en su entorno social.

Objetivos Específicos

- Educar el núcleo familiar
- Educar en la prevención de problemas sociales
- Educar en nutrición y modo de preparar alimentos
- Educar en relaciones humanas
- Prevención en salud
- Apoyo psicológico al núcleo familiar

Estrategias

- Participación operativa y permanente de las Madres Comunitarias en la administración municipal
- Gestionar ante entidades privadas oficiales y O.N.G. el apoyo económico y técnico para sacar adelante el programa
- Gestionar y apoyar una Ley nacional que formalice el programa de hogares comunitarios

- Talleres operativos y permanentes enfocados en prevención de problemas sociales
 - Visitas domiciliarias a los hogares de las usuarias
 - Secciones educativas y apoyo al entorno familiar
- **Asociación DE USUARIOS DEL PROGRAMA HOGARES DE BIENESTAR DE MUJERES EMBARAZADAS, LACTANTES Y MENORES DE DOS AÑOS DEL BARRIO LOS MANGOS**

Resolución No. 000219 del 2 de marzo de 1992

Fortalezas

- Educar a madres lactantes y gestantes en cuanto al cuidado de sus niños
- Cada madre FAMI está capacitada para transmitir conocimientos a la comunidad que trata
- Buenas relaciones con las madres vinculadas al hogar
- Apoyar a las madres usuarias para que puedan satisfacer sus necesidades afectivas de sus niños
- Capacitar a madres en cuanto a la preparación de alimentos nutricionales
- Capacitar a las madres en la preparación de medicinas con elementos caseros
- Los hogares están ubicado estratégicamente en todo el municipio
- Contamos con personería jurídica

Oportunidades

- El Plan de Ordenamiento Territorial para ser tenidas en cuenta en la administración municipal
- Proyecto ley en el Senado para lograr el salario mínimo
- La existencia de la O.N.G que apoyen este tipo de programas
- El SENA como entidad de capacitación
- Comisaría de Familia
- Ley que apoye las madres cabeza de familia y a la niñez desamparada

Debilidades

- La capacitación no es permanente
- No existen hogares comunitarios FAMI en la zona rural
- Falta de hogares FAMI para cubrir toda la población
- Falta de un local que permita trabajar en grupos con los hogares comunitarios
- El municipio no tiene en cuenta en apoyo prestado a la comunidad por parte de los hogares FAMI
- La remuneración no compensa las horas trabajadas

- No contamos con subsidios de salud
- Falta de hogares sustitutos para hogares abandonados

Amenazas

- Falta de políticas gubernamentales que apoye el programa de madres comunitarias
- No existen rubros para el apoyo del programa de madres comunitarias
- La influencia subversiva que ocasiona el desplazamiento de familias para otros pueblos
- La falta de empleo que ocasiona el desplazamiento para otros sitios

PROBLEMAS	SOLUCIONES
- Falta de vacaciones	Solicitar al Municipio un Acuerdo con el Bienestar Familiar para dar solución al período vacacional estipulado por el gobierno
- No contamos con un salario justo por el trabajo realizado	Lograr que la administración aporte el faltante para lograr el salario mínimo
- Falta de utensilios de cocina (estufa, olla, licuadora, azafate, vasos, termos, cavas)	Lograr que la Alcaldía haga dotación semestral de los hogares comunitarios
- Falta de apoyo didáctico, cámara fotográficas, colchonetas, sillas (pequeñas y grandes), mesas, archivador, botiquín, grabadoras, casetes de música infantil, tableros acrílicos con papelográficos, abanicos y otros.	Apoyo municipal
- Subsidio de raciones alimenticias para las usuarias	Lograr que la administración se comprometa a dar una ración de alimentos a cada madre vinculada al hogar
- Falta de apoyo de parte de Hospital Santa Cruz, para las usuarias y madres comunitarias	Lograr que la administración autorice al Hospital atender a las madres vinculadas a los hogares comunitarios y a cada madre comunitaria
- Falta de uniformes	Apoyo municipal
- Falta de subsidio de transporte	Apoyo municipal
- Falta de subsidio para el mejoramiento de las viviendas	Apoyo municipal
- Auxilio de educación para los niños de las madres comunitarias en colegios de básica primaria y bachillerato	Apoyo municipal

Fortalezas

- Educar a madres lactantes y gestantes en cuanto al cuidado de sus niños
- Cada madre FAMI está capacitada para transmitir conocimientos a la comunidad que trata
- Buenas relaciones con las madres vinculadas al hogar
- Apoyar a las madres usuarias para que puedan satisfacer sus necesidades afectivas de sus niños
- Capacitar a madres en cuanto a la preparación de alimentos nutricionales
- Capacitar a las madres en la preparación de medicinas con elementos caseros
- Los hogares están ubicado estratégicamente en todo el municipio
- Contamos con personería jurídica

Oportunidades

- El Plan de Ordenamiento Territorial para ser tenidas en cuenta en la administración municipal
- Proyecto ley en el Senado para lograr el salario mínimo
- La existencia de la O.N.G que apoyen este tipo de programas
- El SENA como entidad de capacitación
- Comisaría de Familia
- Ley que apoye las madres cabeza de familia y a la niñez desamparada

Debilidades

- La capacitación no es permanente
- No existen hogares comunitarios FAMI en la zona rural
- Falta de hogares FAMI para cubrir toda la población
- Falta de un local que permita trabajar en grupos con los hogares comunitarios
- El municipio no tiene en cuenta en apoyo prestado a la comunidad por parte de los hogares FAMI
- La remuneración no compensa las horas trabajadas
- No contamos con subsidios de salud
- Falta de hogares sustitutos para hogares abandonados

Amenazas

- Falta de políticas gubernamentales que apoye el programa de madres comunitarias
- No existen rubros para el apoyo del programa de madres comunitarias
- La influencia subversiva que ocasiona el desplazamiento de familias para otros pueblos
- La falta de empleo que ocasiona el desplazamiento para otros sitios

PROBLEMAS	SOLUCIONES
- Falta de vacaciones	Solicitar al Municipio un Acuerdo con el Bienestar Familiar para dar solución al período vacacional estipulado por el gobierno
- No contamos con un salario justo por el trabajo realizado	Lograr que la administración aporte el faltante para lograr el salario mínimo
- Falta de utensilios de cocina (estufa, olla, licuadora, azafate, vasos, termos, cavas)	Lograr que la Alcaldía haga dotación semestral de los hogares comunitarios
- Falta de apoyo didáctico, cámaras fotográficas, colchonetas, sillas (pequeñas y grandes), mesas, archivador, botiquín, grabadoras, casetes de música infantil, tableros acrílicos con papelógrafos, abanicos y otros.	Apoyo municipal
- Subsidio de raciones alimenticias para las usuarias	Lograr que la administración se comprometa a dar una ración de alimentos a cada madre vinculada al hogar
- Falta de apoyo de parte de Hospital Santa Cruz, para las usuarias y madres comunitarias	Lograr que la administración autorice al Hospital atender a las madres vinculadas a los hogares comunitarios y a cada madre comunitaria
- Falta de uniformes	Apoyo municipal
- Falta de subsidio de transporte	Apoyo municipal
- Falta de subsidio para el mejoramiento de las viviendas	Apoyo municipal

Los Servicios Domiciliarios

Los servicios domiciliarios, son aquellos que cubren la necesidad básica de las comunidades, tales como el abastecimiento de agua potable, alcantarillado, energía eléctrica, telecomunicaciones, aseo y gas domiciliario.

ACUEDUCTO URBANO

Sistema

La localidad de URUMITA, dispone de un Acueducto por gravedad

Fuente de Abastecimiento

Es el río de URUMITA, (Río Mocho), el cual tiene su nacimiento el en Cerro Pintao, bordea la zona del casco urbano y después de su recorrido desemboca en el río Cesar. En caudal del río es bastante inestable en épocas de invierno se estima un caudal promedio de 0,4 m³/seg, y en épocas de verano se alcanza a disminuir considerablemente a 0,04 m³/seg, la calidad bacteriológica del agua es regular debido a que se presentan pequeñas contaminaciones aguas arriba de la captación, por lo tanto hay que hacerle tratamiento para que sea apta para el consumo humano.

Captación

La boca toma es de captación lateral y de fondo, la captación de fondo es de una capacidad de 154 litros/segundos en el momento no está en funcionamiento, la captación lateral tiene una capacidad de 330 litros/segundos, está situada a 1.6 kilómetros del casco urbano.

Aducción

La conducción entre la captación y los desarenadores es realizada mediante dos tuberías de 8 pulgadas, una de asbesto cemento instalada en 1994 y la otra en PVC instalada en 1998, la longitud de esta es aproximadamente de 50 metros.

Desarenación

Los desarenadores están diseñados para 60 litros/segundos, y lo conforman dos desarenadores así: Un desarenador antiguo tipo Alabama reparado en 1994, y un desarenador de Tolbas construido en 1994.

Conducción Agua Cruda

La conducción entre los desarenadores y la planta de tratamiento tiene una longitud de 360 metros, esta conducción está constituida por 3 tuberías dos de asbesto – cemento, una de 8 pulgadas que en su recorrido tiene 3 ventosas y 2 purgas instalada aproximada mente en 1980 y la otra de 6 pulgadas en su recorrido no tiene ventosas ni purgas instalada en 1994, la tercera tubería es de 6 pulgadas PVC en su recorrido tiene 3 ventosas y 2 purgas instalada en 1997.

Planta de Tratamiento

Esta diseñada para 60 litros/segundos y consta de 2 floculadores tipo Alabama 2 sedimentadores de placas planas en asbesto – cemento y 4 filtros en estos momentos están en funcionamiento .

Almacenamiento

Está construido a unos 30 metros debajo de la planta de tratamiento, existen 2 tanques 1 tanque viejo enterrado que tiene una capacidad aproximada de 300 m3, sobre el tanque antiguo se construyó un nuevo tanque con capacidad aproximada de 200 m3, estos 2 tanques se comunican entre sí y son alimentados por 2 tuberías de asbesto – cemento de 6 pulgadas y controlados por 2 válvulas.

Conducción Agua Tratada

La conducción entre los tanques de almacenamiento y las redes de distribución se realiza en 2 tuberías, 1 de asbesto - cemento, la cual tiene 80 metros en 8 pulgadas y 1.140 metros en 6 pulgadas instalada en 1980, se encuentra en mal estado, en su recorrido muestra 4 ventosas y 1 purga, la otra tubería es de PVC se inicia en 8 pulgadas en una longitud de 600 metros y continúa en 6 pulgadas en una longitud de 620 metros instalada en 1997, está en buen estado.

Red de Distribución

La red de distribución tiene una longitud de 24 kilómetros aproximados en tubería de asbesto – cemento en diámetros como 8, 6, 4 y 3 pulgadas; PVC en diámetros como 8,6,4, 3, 2 ½ y 2 pulgadas. Existe un plan maestro de acueducto en ejecución que plantea un sistema de mallas cerradas, donde hay que reponer gran cantidad de tubería tratando de utilizar la tubería de asbesto – cemento con menos tiempo de instalación, según E.T.C Lida, firma

encargada de los estudios de acueducto en 1996, las redes planteadas quedarían así:

DIAMETRO DE TUBERIA	REPOSICION Y REDES NUEVAS POR INSTALAR MTS	INSTALADAS MTS		TOTAL METROS INSTALADAS	POR INSTALAR + INSTALADA GRAN TOTAL MTS
	PVC	A-C	PVC		
8"	95	391	187	578	673
6"	473	1.144	1.381	2.525	2.998
4"	163	1.363	1.808	3.171	3.334
3"	2.204	254	2.030	2.284	4.488
2 ½"	2.069		1.013	1.013	3.082
2"	7.315		6.776	6.776	14.091
TOTALES	12.319	3.152	13.195	16.347	28.666

En la tabla anterior nos podemos dar cuenta de lo planteado por esta firma, que las redes totales alcanzan a 28.6 kilómetros, también plantean utilizar una tubería de asbesto cemento que con el tiempo hay que cambiarla para convertir todo el sistema en PVC y así reducir las pérdidas, la administración a cargo de la Secretaría de Obras y Servicios Públicos Municipales ha mantenido interés en evitar que se presente rupturas y si estas se ocasionan se hacen los correctivos inmediatos. No obstante el servicio es deficiente en verano y en épocas de lluvias es eficiente con algunas dificultades.

Lo anterior unido al mal uso que se le da al servicio ya que en las partes abajo del pueblo las llaves terminales no tienen control ocasionando grandes pérdidas. No tenemos macro medición en la conducción ni micro medición en las redes de distribución.

Conexiones Domiciliarias

El sistema en general es en ½ pulgada, no cuenta con un programa de micro medición, por lo que al usuario no le importa el desperdicio, tampoco cuenta con un control sobre el estado de las intra domiciliarias, en muchas viviendas las llaves terminales están sobre una alberca o una caneca y permanecen abiertas, en otras las llaves están dañadas o no existen y botan el agua directamente a los patios regando los cultivos o a la calle. (Ver Mapa Anexo)

Oferta

Ofrecemos en el servicio de agua un promedio de 5.184 m³/día, los cuales son consumidos en su totalidad con un sistema de racionamiento de 12 horas algunos barrios

Número de Usuarios

Son 1.365 clasificados por Estratos así:

Estrato I.....540 usuarios
Estrato II.....819 usuarios
Estrato III..... 6 usuarios

Clase de Usuarios

Residencial, y los oficiales que no se les cobra el servicio: todos los colegios, policía, iglesia, casa de la cultura, palacio municipal y UMATA.

Area de Influencia

Municipio de URUMITA, sector urbano

Cobertura

La cobertura del servicio de acueducto está en un porcentaje del 88% (Ver mapa Anexo).

Funcionalidad

Si funciona con algunas dificultades

Anexo: Estudios y Diseños de los Sistemas de Acueducto y Alcantarillado

Fortalezas

- El estudio de Acueducto
- Lo que tiene que ver con la captación, aducción, desarenadores, esta optimizada en un 100%
- La planta de tratamiento está optimizada
- Existen los equipos dosificadores de sulfato de aluminio y cloro gaseoso para el tratamiento del agua

Debilidades

- La conducción de agua cruda, tratada y redes de distribución no se encuentran rehabilitadas ni optimizadas, ocasionando problemas de continuidad especialmente en la parte alta de la población, barrio las Delicias, parte del barrio 14 de Junio y un sector de Las Flores
- La fuente de abastecimiento del acueducto no mantiene el caudal uniforme durante el año, lo que origina racionamientos periódicos en épocas de verano
- Falta de medidores y la inconsciencia ciudadana de los usuarios del servicio
- La operación de los equipos y de la planta misma no tiene el personal técnico adecuado
- Posible privatización del servicio por el no pago del mismo por parte de los usuarios

Amenazas

- Las pérdidas abundantes que se presentan en las redes antiguas
- La inconsciencia de los beneficiarios del servicio
- Aguas arriba de la boca toma existe fincas agropecuarias que en épocas de verano contaminan el agua, con el mal uso de plaguicidas, fungicidas, herbicidas etc.

Solución

- La concientización de los dueños de fincas aledañas
- Elaboración de un acueducto veredal para el beneficio de las fincas aledañas al acueducto

ACUEDUCTO VEREDAL

La vereda de Potrerillo – Pies del Cerro, dispone de un acueducto por gravedad

Fuente de Abastecimiento

El río Quebra Palo, el cual tiene su nacimiento en la finca de Los Garabatos, el caudal de este río es muy inestable.

Captación

Una estructura de fondo con una rejilla, 1 tubo de 4 pulgadas que manda a 1 caja de derivación de 1x 1 de la cual sale la aducción

Aducción

Se hace en 2 tuberías de polietileno, 1 de 3 pulgadas y 1 de 2 pulgadas con una longitud de 20 metros aproximados

Desarenador

Una estructura en concreto de 4 x 1.50 metros tipo Alabama con una compuerta de lavado

Conducción, Desarenador, Tanque de Almacenamiento

Se hace en 2 tuberías de polietileno, 1 de 3 pulgadas y 1 de dos pulgadas, en una longitud de 300 metros aproximadamente

Tanque de Almacenamiento

Es una estructura de concreto tapa prefabricada, con una capacidad de 25 m³

Conducción Tanque de Almacenamiento – Beneficiarios

Se hace en un tubo de polietileno de 3 pulgadas con una longitud de 6.500 metros aproximadamente y en su recorrido se encuentran 25 usuarios

Uso del Agua

Los usuarios utilizan el agua en:

- Uso doméstico
- Uso agrícola
- Uso pecuario

Area de Influencia

Vereda Potrerillo

Funcionalidad

Si funciona pero debe estar vigilada por las autoridades municipales encargadas del área

ALCANTARILLADO

El alcantarillado de URUMITA, está diseñado y construido para la evacuación de aguas negras, la mayor parte de los colectores son de 8 pulgadas algunos

de ellos, los más antiguos están contruidos en tubería de cemento, y ubicados en las áreas centrales de la localidad en un alto porcentaje.

En los barrios y urbanizaciones nuevas la tubería es de gres. La cantidad de tubería instalada en estos momentos es de 17.607 metros de los cuales 7.322 son tubería de gres y 10.285 tubería de cemento.

Como resultado de la mala utilización del sistema, ya que es utilizado como alcantarillado de aguas lluvias y en muchas ocasiones se le arroja basuras, varios tramos de hallan construidos y han recibido enorme deterioro sobre todo los construidos en cemento.

Comparando la longitud de tubería existente con los metros de vía con que cuenta la localidad el cubrimiento del servicio solo representa el 65%.

En el alcantarillado de la localidad a pesar de tener una sola pendiente aparentemente se encuentran diferentes profundidades en la tubería requiriéndose profundidades en algunos pozos de inspección hasta 4 metros.

Pozos de inspección

Existen contruidos 178 pozos de inspección, de los cuales la mayoría están contruidos en ladrillos, los pozos de la parte de abajo permanecen llenos de mugre, lodo, arena como se dijo por la mala utilización del sistema.

En muchos casos se han empleado diferentes tipos de equipos para la limpieza de estos.

Colectores

La mayoría de estos son de 8 pulgadas, donde se intercepta el colector del Barrio RAUL LOPEZ, con el que sigue paralelo al río es de 12 pulgadas hasta la llegada a la laguna de oxidación.

Laguna de Oxidación

Es aeróbica, esta situada a 1.500 metros del casco urbano a partir de la primera calle; las medidas de esta son: 100 metros de largo x 80 metros de ancho x 1.80 metros de profundidad.

En el afluente existe una cámara de entrada que sirve como medición de llegada. En el efluente al otro extremo de la laguna se encuentra una caja receptora en la que existe un vertedero que sirve como medición de salida, Esta aguas son utilizadas en reguío y muchas veces vuelven al río.

Número de Usuarios

Son 929 en total, **Estrato I** 200 usuarios, **Estrato II** 723 usuarios y **Estrato III** 6 usuarios

Clases de Usuarios

Residenciales y los oficiales que no se les cobra el servicio

Area de Influencia

Municipio de URUMITA, Sector Urbano

Cobertura

Está en un 65% (ver plano anexo)

Anexo: Estudios y Diseños de los Sistemas de Acueducto y Alcantarillado

Fortalezas

- Plan maestro de Alcantarillado

Debilidades

- Hay varios trayectos de vías sin el servicio de alcantarillado

Amenazas

El mal uso que le dan los usuarios al servicio, causando las aguas lluvias al alcantarillado

SERVICIO DE ASEO

El Municipio en estos momentos, cuenta con un servicio de aseo óptimo, se emplea un equipo compactador para su recolección, esta se realiza en los tres primeros días de la semana, los otros dos días es para repasar el recorrido y mantenimiento al equipo, no existe servicio de barrido de calles solo se hace en parque y frente al palacio municipal. Una vez realizada esta operación de recolección, estos desechos son llevados a un sitio en la finca San Antonio situado a dos kilómetros de la localidad, el lote es propiedad del municipio, tiene una extensión de tres hectáreas, se estima que el volumen diario de basura recolectada es de ocho a doce toneladas, para el mantenimiento del

lote o botadero de basura no se tiene un equipo permanente se espera el buldozer cada tres meses para construir las celdas y enterrar las basuras.

En tiempo de verano estas basuras son quemadas por personas de la comunidad ajenas a la actividad.

Número de Usuarios

1.246 **Estrato I** 440, **Estrato II** 800 usuarios **Estrato III** 6 usuarios

Clase de Usuarios

Todos son residenciales y los oficiales que no se les cobra el servicio

Area de Influencia

Municipio de URUMITA, Sector Urbano

Cobertura

Está en un porcentaje bastante alto (Ver mapa de recorrido)

Anexo: (Ver Estudio de Aseo Urbano, Municipio de Urumita – Guajira)

Fortalezas

- El servicio de aseo es eficiente, se encuentra en un porcentaje del 90%

Amenazas

- Existen focos de contaminación en los extremos del Municipio
- Acumulación de basuras

Solución

- Realizar campañas educativas en donde participen todos los estamentos sociales (Concejo Municipal, Oficina de Obras Públicas, Comisaría de Familia, Inspección de Policía, CORPOGUAJIRA, O.N.G.S. Ecológica y en general toda la comunidad.

ENERGIA ELECTRICA

Se encuentra en una cobertura de un 91.3% de la cabecera municipal (Ver mapa anexo)

El servicio de energía eléctrica que se ofrece en el Municipio presenta un amplio cubrimiento en el sector urbano, como se observa en el mapa de cobertura de energía eléctrica, en la que se muestra la cobertura en este sector. En la parte urbana todas las viviendas cuentan con este servicio, sin embargo se presentan interrupciones en forma continua en épocas de lluvias. Actualmente las redes de transmisión de energía eléctrica son la principal fortaleza de este sector

El sector rural no cuenta con este servicio dejando a éste en el atraso en que se encuentra

Fortalezas

- Cuentan con la red de transmisión en excelente estado

Amenazas

- La inseguridad de los habitantes del Municipio
- El alumbrado público no se presta en el Municipio

Debilidades

- El servicio de alumbrado público en el Municipio se viene cobrando y no lo están prestando
- Existen tramos de vías en el Municipio en donde no hay redes como: parte del barrio 16 de Abril, barrio Caracas, Ulises Rojas, cabecera del barrio Porvenir y antiguo ramal hacia Villanueva
- No hay censo completo de las luminarias de alumbrado público

Solución

- Licitación abierta de alumbrado público
- La Oficina de Obras Públicas se encargará del censo de las luminarias

TELEFONIA

El sector urbano, con frecuencia el servicio del teléfono se ve interrumpido debido a las fallas técnicas obligando de esta manera a los habitantes trasladarse hacia poblaciones cercanas como Valledupar y Villanueva.

El sector rural no cuenta con este servicio

La cobertura está en un 29.7% en la población (Ver mapa anexo)

Debilidades

- Falta de cobertura
- Existen tramos de vías sin redes telefónicas
- Falta de cobertura de teléfonos públicos

Solución

- Se hace necesario hacer un mayor cubrimiento

GAS DOMICILIARIO

Su cobertura se encuentra en un 72% en el Municipio (Ver mapa anexo)

Fortalezas

- Es un servicio muy eficiente del 72%

COBERTURA Y NUMERO DE SUSCRIPTORES A JULIO DE 1999									
AGENCIAS	No. total de viviendas**	Viviendas Anilladas CUBRIMIENTO		Viviendas por anillar		Viviendas Vendidas COBERTURA		Viviendas por Vender	
Urumita	1.550	1.195	77%	355	23%	861	72%	334	28%

** Planeación Departamental

A JULIO DE 1999		
CONSUMO PROMEDIO POR ESTRATO (M3)	USUARIOS	
Estrato 1	22.99	137
Estrato 2	24.15	703
Estrato 3	21.36	11
Estrato 4	0.00	0
Estrato 5	0.00	0
Comercial	102.00	2
Industrial	0.00	0

COBERTURA Y NUMERO DE SUSCRIPTORES A JULIO DE 1999										
Año	Agencia	No. total de viviendas**	Viviendas Anilladas		Viviendas por anillar		Viviendas Vendidas		Viviendas por Vender	
			CUBRIMIENTO				COBERTURA			
1993	Urumita	1.091	0	0%	1.091	100%	0	0%	0	100%
1994	Urumita	1.091	0	0%	1.091	100%	0	0%	0	100%
1995	Urumita	1.091	267	24%	824	76%	0	0%	267	100%
1996	Urumita	1.592	578	36%	1.014	64%	339	99%	239	41%
1997	Urumita	1.550	891	57%	659	43%	510	57%	381	43%
1998	Urumita	1.550	1.195	77%	355	23%	817	68%	378	32%

• Censo GASGUAJIRA 1990

** Censo 1993

*** Planeación Departamental

SERVICIOS COMPLEMENTARIOS

Plaza de Mercado

En el año de 1997, se inició el proyecto de la Plaza de Mercado del Municipio de URUMITA, etapa I, la cual está construida con módulos de carne, de verduras y baños público. En la oficina de Planeación Municipal existen los planos de dicha obra.

Matadero

No existe este servicio tan importante en el Municipio; en la oficina de Planeación Municipal existen los planos.

Cementerio

En URUMITA, existen dos cementerios uno de las comunidades religiosas trinitarios esta situado en la cabecera del barrio 16 de Abril, el cual es administrado por la misma comunidad religiosa, el otro cementerio lleva el nombre de Jardines JOSE MARIA DE ALFARA, es administrado por la parroquia del pueblo y una junta Pro – cementerio, está situado en la cabecera del barrio 16 de Abril.

Restaurante Escolar

Se hace necesario la rehabilitación de la infraestructura y acondicionamiento para la prestación de un buen servicio, además el encerramiento en malla, ya que en la zona existe un corral de ganado vacuno y pone en peligro a la niñez que recibe el servicio del restaurante.

ESQUEMA DE ORDENAMIENTO TERRITORIAL
MUNICIPIO DE URUMITA - GUAJIRA

**COBERTURA SERVICIOS DOMICILIARIOS Y COMPLEMENTARIOS
DEL MUNICIPIO DE URUMITA**

DESCRIPCION	No. TOTAL DE VIVIENDA	No. TOTAL DE USUARIOS			COBERTURA		VIVIENDAS POR ATENDER	
		ESTRATO I	ESTRATO II	ESTRATO III				
ACUEDUCTO	1.550	540	819	6	1.365	88%	185	12%
ALCANTARILLADO	1.550	200	723	6	929	60%	621	40%
ASEO	1.550	440	800	6	1.246	80.38%	304	19.62%
ENERGIA ELECTRICA	1.550				1.415	91.3%	135	8.7%
TELEFONIA	1.550				460	29.7%	1.090	70.3%
GAS DOMICILIARIO	1.550	137	711	13	861	72%	334	28%
SERVICIOS COMPLEMENTARIOS								
PLAZA DE MERCADO	EXISTE LA INFRAESTRUCTURA FISICA							
MATADERO	NO EXISTE							
CEMENTERIO	EXISTEN DOS: UNO CEMENTERIO MUNICIPAL Y OTRO DE LOS TRINITARIOS							
RESTAURANTE ESCOLAR	EXISTE UNO							
IGLESIAS	EXISTEN DOS: UNA IGLESIA CATOLICA Y UNA DE LOS TRINITARIOS							

SISTEMA VIAL

La red vial del Municipio de URUMITA, del perímetro urbano consta de 36.17 kms lineales de vías, de los cuales el 32% están pavimentados.

En la zona rural las carreteras son terciarias. Toda la zona rural tiene una longitud de carretera de 44.2 kms lineales distribuidos así:

Urumita – Puente de Marquezote 5.6 kms

Se tiene proyectado completar la pavimentación total de estos kilómetros para mejorar la vía que conduce al balneario

Fortalezas

- Estudios en trámites
- Existen obras de arte en un 95% de las necesarias
- Existen placas huellas en un 90% de las necesarias

Debilidades

- No existen cunetas necesarias para evitar que el agua corra por la banca y así deteriore la vía

Puente de Marquezote – La Esperanza 8.2 kms

Fortalezas

- Existen placas huellas en un 70% de las necesarias
- Existen obras de artes en 80% de las necesarias
- Existen los puentes necesarios

Debilidades

- Falta de cunetas en la vía
- Existen taludes propensos a derrumbes
- Falta de obras de arte
- Falta de placas huellas
- No existen estudios necesarios completos

Esperanza – El Marimondo 4.2 kms

Fortalezas

- Existen obras de artes en 80% de las necesarias
- El terreno es bastante estable

Debilidades

- Falta de cunetas en la vía
- Es demasiado angosta en su mayor parte no tiene los 4 metros
- No existen estudios necesarios completos

Oportunidades

- La realización de los puentes necesarios

Pies del Cerro – La Revelación 8.2 kms

Fortalezas

- Existen obras de artes en 50% de las necesarias

Debilidades

- Carece de obra de arte en un 50%
- No existen placas huellas
- Los taludes son bastante inestables
- Carece de cunetas necesarias
- No existen estudios necesarios completos

Los Portales – Cascarillal 12.4 kms

Fortalezas

- Existen obras de artes en 80% de las necesarias
- Existen placas huellas en un 50%
- El terreno es bastante estable

Debilidades

- Falta de obras de arte
- Falta de placas huellas

- No existen estudios necesarios completos

La Ye – Cerro El Balcón 2.3 kms

Fortalezas

- Existen obras de artes en 60% de las necesarias
- Tiene placas huellas en un 60% de las necesarias

Debilidades

- Falta de obras de artes
- Falta de placas huellas
- No existen estudios necesarios completos

Urumita – La Luz 6.4 kms

Tiene 6.4 kilómetros lineales de los cuales 3.3 están en propiedad del Municipio de URUMITA, y el resto (3.1) en el Municipio de Villanueva

Debilidades

- Falta de cunetas en la vía
- Falta de obras de arte
- Falta de placas huellas
- Falta de puentes
- No existen estudios necesarios completos

SECTOR VIAL URBANO Y RURAL

DESCRIPCION	KMS CONST.	FORTALEZAS	DEBILIDADES	SOLUCION
Urumita – Puente de Marquezote	5.7 kms	Estudio en trámite 95% obras de arte 90% placas huellas	Faltan obras de artes	Construcción obra de arte 10% Rehabilitación con material de afirmado y hacerle los estudios
Puente Marquezote – La Esperanza	8.2 kms	70% placas huellas 80% obras de arte Puentes	Faltan obras de arte Talud en derrumbe Faltan placas huellas No existen estudios	Construcción en afirmado Construcción obras de arte Mantenimientos periódicos
Esperanza – El Marimondo	4.2. Kms	80% obras de arte Terreno estable	Faltan obras de arte No existen estudios	Construcción obras de arte Hacer los estudios Mantenimiento construcción afirmado
Pies del Cerro – La Revelación	8.2 kms	50% obras de arte	No existen obras de arte No existen estudios No existen placas huellas	Construcción obras de arte Elaborar los estudios Mantenimiento construcción afirmado
Los Portales - Cascarillal	12.4 Kms	80% obras de arte 50% placas huellas	Faltan obras de arte No existen estudios No existen placas huellas	Elaborar estudios Construcción obras de arte Construcción afirmado Mantenimiento construcción afirmado
La Ye – Pié del Cerro – El Balcón	2.3 kms	60% obras de arte 60% placas huellas	Faltan obras de arte Faltan placas huellas Faltan estudio	Elaborar estudios Construcción obras de arte Construcción de afirmado
Urumita – La Luz (3.3. kms)	3.1. Kms	Vía en construcción	Faltan obras de artes No existe estudio	Elaborar estudios Construcción obras de arte Construcción de afirmado

SECTOR VIAL URBANO Y RURAL

DESCRIPCION	KMS CONST.	FORTALEZAS	DEBILIDADES	SOLUCION
La Ye - San Antonio – Pies del Cerro	4.5	Vía en construcción en un 80%	Sin mantenimiento general Falta de estudio	Construcción obra de arte 10% Rehabilitación con material de afirmado y hacerle los estudios
La Ye – del Pozo Arroyo Los Mártires	2.6	Vía en construcción trazado 50% obras de arte	Sin pavimento Falta de estudio	Construcción en afirmado Construcción obras de arte Mantenimientos periódicos
Arroyo Los Mártires – La Jagua	0.4	Vía en construcción Comunicación a diferentes fincas	Sin obras de arte No tiene estudio	Construcción obras de arte Hacer los estudios Mantenimiento construcción afirmado
Carretera Nacional – El Pozo Pies del Cerro	7.6	Vía en construcción Construcción de diferentes zonas	Sin estudio Sin obras de arte	Construcción obras de arte Elaborar los estudios Mantenimiento construcción afirmado
El Placer – El Piñal	3.3	Vía en construcción 30% obras de arte Comunicación inter departamental	Sin obras de arte Sin estudios	Elaborar estudios Construcción obras de arte Construcción afirmado Mantenimiento construcción afirmado
Ye del Piñal – Sierra Montaña – La Loma	5.28	Vía en construcción 20% obras de arte Comunicación inter municipal	Sin mantenimiento Falta de estudio Falta de obras de arte	Elaborar estudios Construcción obras de arte Construcción de afirmado

SECTOR VIAL URBANO Y RURAL

DESCRIPCION	KMS CONST.	FORTALEZAS	DEBILIDADES	SOLUCION
Ye del Placer – La América	2.78	Vía en construcción 20% obras de arte Comunicación inter municipal	Sin estudios Sin obras de arte Sin mantenimiento	Elaborar estudios Construcción obras de arte Construcción de afirmado Mantenimiento
Carretera nacional – Las Marías – Río Cesar	4.6	Vía en construcción Comunicación inter departamental	Sin estudio Sin mantenimiento Sin obras de arte	Elaborar estudio Construcción obras de arte Construcción y afirmado Mantenimiento
Río Marquezote – Martín Ramos – Miraflores	2.8	Vía en construcción Comunicación inter municipal	Sin estudio Sin mantenimiento Sin obras de arte	Elaborar estudios Construcción y afirmado Construcción obras de arte
Raíces	2.8	Vía en construcción Comunicación inter municipal	Sin estudio Sin mantenimiento Sin obras de arte	Elaborar estudios Construcción y afirmado Construcción obras de arte
Urumita – acueducto Santa Bárbara	2.5	Vía en construcción Comunicación inter municipal	Sin estudio Sin mantenimiento Sin obras de arte	Elaborar estudios Construcción y afirmado Construcción obras de arte
La Ye – Potrerillo	1.62	Vía en construcción Comunicación inter municipal	Sin estudio Sin mantenimiento Sin obras de arte	Elaborar estudios Construcción y afirmado Construcción obras de arte
Puente de la Sierra – Las Margaritas – Carretera Nacional	2.0	Vía en construcción Comunicación inter municipal	Sin estudio Sin mantenimiento Sin obras de arte	Elaborar estudios Construcción y afirmado Construcción obras de arte
TOTAL AREA RURAL	81.8			
TOTAL AREA URBANA	36.17			
TOTAL SECTOR VIAL MUNICIPAL	117.97			

Tabla Medios de Transporte

TAXI	CAMION	CAMIONETA	ORIGEN	DESTINO	HORARIO	DIAS	FRECUENCIA VIAJES/DIAS	FRECUENCIA VIAJES/SEM
X			URUMITA	VALLEDUPAR	CADA 1 H 6 – 4 PM	LUNES A SABADO	8	48
		X	URUMITA	VALLEDUPAR	CADA 2 H 6 –12 AM	LUNES A VIERNES	3	15
		X	URUMITA	VILLANUEVA	CADA 15 M 6 AM-6PM	TODOS	33	198
X			URUMITA	RIOHACHA	CADA 24 H	LUNES A SABADO	3	18
X			URUMITA	SAN JUAN	CADA 6 H	LUNES A SABADO	6	36
X			URUMITA	MAICAO	CADA 6 H	LUNES A SABADO	1	6
	X		URUMITA	PATA DE GALLINA	DIARIO	TODOS	3	21
		X	URUMITA	PATA DE GALLINA	DIARIO	TODOS	1	7
		X	URUMITA	CASCARILLAL	DIARIO	TODOS	1	7
	X		URUMITA	CASCARILLAL	DIARIO	CADA 3 DIAS		2
		X	URUMITA	DUDAS AGUAS ARRIBA	DIARIO	TODOS	1	7
X			URUMITA	CARRETERA NACIONAL	DIARIO	LUNES A SABADO	120	720