

## 1.1. CONDICIONES Y CUALIDADES SOCIOECONÓMICAS.

### 1.1.1. Población.

#### 1.1.1.1. Tamaño y Distribución.

La Población de la zona rural del municipio de Durania asciende a 3.425 personas según el censo del EOT del 2.002 y SISBEN distribuidas en las 18 veredas de acuerdo la siguiente tabla.

**Tabla N° 1. Distribución de la población Rural por Veredas.**

Nº	VEREDA	MUJERES	HOMBRES	TOTAL	%
1	LA GOLONDRINA	77	107	184	5,37%
2	BUENA VISTA	177	194	371	10,83%
3	BATATAL	78	96	174	5,08%
4	EL CEDRO	57	90	147	4,29%
5	SANTA ELENA	83	118	201	5,87%
6	SEPULTURAS	37	59	96	2,80%
7	LA CUCHILLA	56	80	136	3,97%
8	EL ALMENDRAL	137	178	315	9,20%
9	SAN JUAN	73	110	183	5,34%
10	MORRETON	97	104	201	5,87%
11	TEJARITO	41	47	88	2,57%
12	HATO VIEJO	112	141	253	7,39%
13	LA CHUSPA	52	79	131	3,82%
14	EL LIBANO	133	178	311	9,08%
15	EL INMENSO	79	80	159	4,64%
16	EL RETIRO	98	112	210	6,13%
17	LA PLATANALA	63	70	133	3,88%
18	CUAJADORAS	52	80	132	3,85%
	<b>TOTAL</b>	<b>1.502</b>	<b>1.923</b>	<b>3.425</b>	

Fuente EOT.

**Gráfico N° 1. Distribución poblacional por Veredas.**

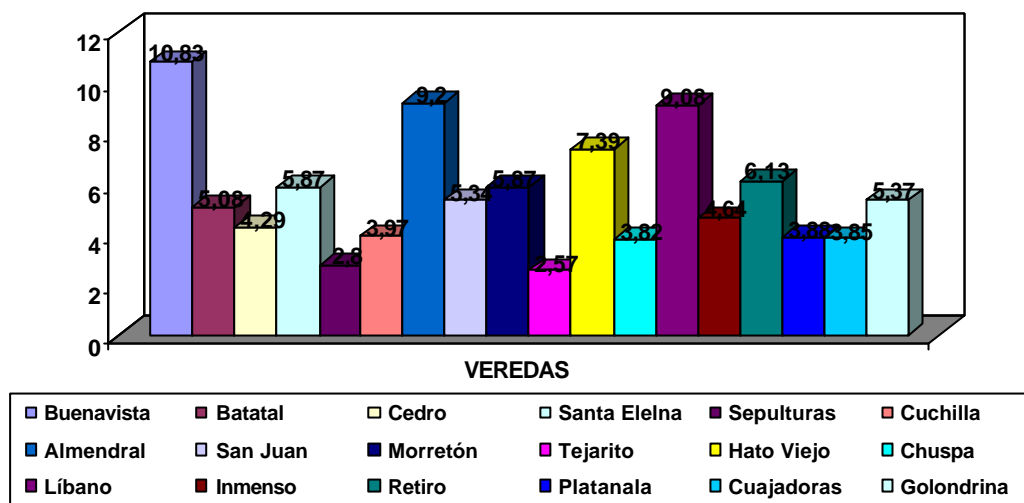

**1.1.1.2. Estructura por Edad y Sexo.**

Permite indicar el significado que esta estructura tiene con relación a actividades productivas, empleo, movimientos migratorios.

**Tabla N° 2. Distribución de la Población por Edades.**

EDAD	HOMBRES	MUJERES	TOTALES	PROM. POBLAC.(%)
> DE 1 AÑO	3	3	6	0,18%
1 A 2	65	45	110	3,21%
3 A 5	111	95	206	6,01%
6 A 11	239	221	460	13,43%
12 A 17	240	176	416	12,15%
18 A 24	251	255	506	14,77%
25 A 45	580	408	988	28,85%
46 A 65	282	193	475	13,87%
< DE 66	152	106	258	7,53%
<b>TOTAL</b>	<b>1.923</b>	<b>1.502</b>	<b>3.425</b>	<b>100%</b>

**Gráfico N° 2. Estructura por Edades y Sexo.**

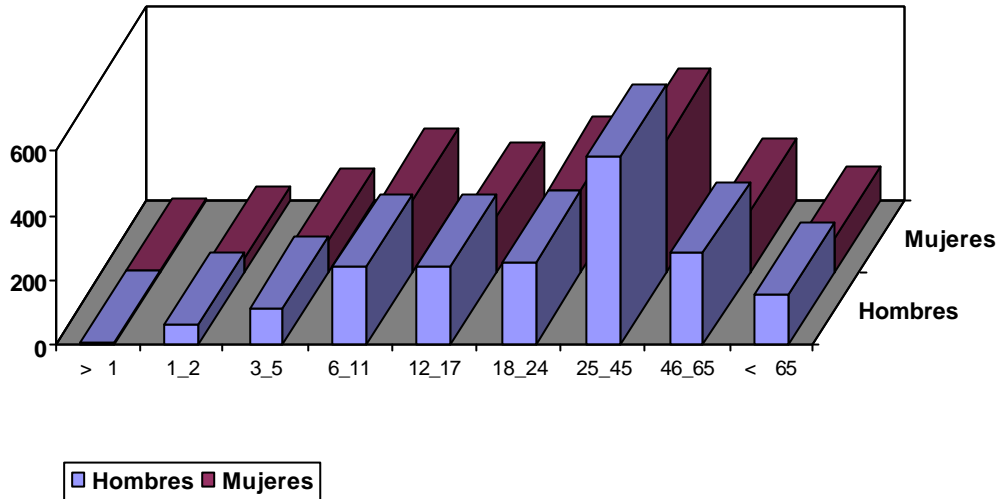

De la anterior información se puede deducir que por género la población de la zona rural esta compuesta por hombres. Otro aspecto que se puede observar es que por distribución de edad se puede considerar que la población rural es joven, encontrándose que el grupo de edad con mayor población es el de 25 a 45 años con un 28,85%, factor que favorece la adopción de nuevas tecnologías de producción para reactivar el sector rural, castigado en los últimos años por la baja productividad de los campos.

### 1.1.1.3. Tasa de Natalidad Rural.

- Nacimientos al año: 31 correspondientes al 0,90 % de la población rural por mil habitantes  
**TASA DE NATALIDAD: 9,0**

Fuente: Hospital San Norberto – EOT

La tasa de natalidad para la población rural (0,9), se puede considerar baja teniendo en cuenta las proyecciones del DANE para el período 1999-2004 que es de 23,14 por mil habitantes, entre las causas de este fenómeno se encuentra en las bajas condiciones económicas de las parejas para el mantenimiento de los hijos, que las obliga a tener un número reducido de hijos.

#### 1.1.1.4. Tasa de Mortalidad Rural.

- Mortalidad al año 13 correspondientes al 0,379 % de la población rural.

**TASA DE MORTALIDAD ES: 3,79**

Fuente: Hospital San Norberto – EOT

Teniendo en cuenta que en los últimos años se han presentado algunos hechos aislados de alteración del orden público, se puede decir que la tasa de mortalidad rural para el municipio es baja (3,79), en comparación con la tasa de mortalidad del DANE para el período 1999-2004 que es de 5,55.

#### 1.1.1.5. Tasa de Crecimiento Rural.

- Crecimiento Anual: 170,84 correspondientes al 4,98 de la población rural.

**TASA DE CRECIMIENTO ES: 49,88**

Fuente: Hospital San Norberto - EOT

La tasa de crecimiento de la zona rural, se considera alta en comparación con lo estimado por el DANE para el período 1999-2004 que es de 17,59; este aspecto se debe principalmente al regreso de personas naturales del municipio que se encontraban en otros municipios y la llegada de nuevas personas de otros municipios, en busca de mejores oportunidades de vida.

**Tabla Nº 3. Valores de Migración de la Zona Rural.**

Fila		Fuente de datos	Valores
1	Nacimientos al año	Hospital San Norberto	31
2	Fallecimientos al año	Registraduría Nacional	13
3	Factor Multiplicante	V. obtenido Fila 1 - 2	18
4	Crecimiento Potencial 7 años	V. obtenido Fila 3 x 7años	126
5	Crecimiento hallado	Promedio Hallado	170,84
6	Total inmigrantes 7 años	V. obtenido Fila 4 + 5	296,84
7	Promedio de inmigrantes al año.	SISBEN	42,40
8	Porcentaje total de la población	De inmigrantes	8,66%

**Tabla Nº 4. Población Rural municipal DANE Junio 30 de 1.995 a 2015**

AÑO	RURAL
1.995	3.663
1.996	3.717
1.997	3.772
1.998	3.828
1.999	3.882
2.000	3.934
2.001	3.985
2.002	4.036

<b>AÑO</b>	<b>RURAL</b>
2.003	4.084
2.004	4.132
2.005	4.176
2.006	4.230
2.007	4.284
2.008	4.338
2.009	4.392
2.010	4.496
2.011	4.550
2.012	4.604
2.013	4.658
2.014	4.712
2.015	4.766

#### **1.1.1.6. Análisis del Movimiento Poblacional del Sector Rural de Durania.**

En el análisis poblacional se encuentra un crecimiento potencial de 18 personas por año y un crecimiento real hallado de 170,84 personas por año, indicando esto que en la población rural del municipio de Durania se han presentado fenómeno de inmigración correspondientes a un 8,66% de la población total rural (3.425 personas) en un período de 7 años (96 – 2.002), ya que con la tasa de natalidad y los valores de mortalidad anual, la población solo podría crecer a una tasa del 5,25 por mil, lo que habría aumentado más o menos de 126 personas en el periodo analizado, pero en el trabajo de campo, los resultados estadísticos y directos nos permitió establecer un crecimiento de 1.195,88 personas en los 7 años, con un promedio de 170,84 personas nuevas por año, dejando claro el suceso de inmigración anotado, con un promedio de 27 personas por año y un valor total de inmigrantes en los 7 años de 189 personas, que corresponde al 8,66% de la población rural, aclarando que en los últimos años (99 - 2.002) dicha tendencia ha disminuido.

El análisis anterior nos hace posible establecer cifras estimativas de crecimiento poblacional para los próximos 8 años (2.010), basado en el aumento progresivo por año que nos resultaría una población cercana a los 3.673 habitantes rurales a un promedio de 31 personas por año, dicha proyección no tiene en cuenta el incremento por inmigración que se ha presentado en Durania, ya que el análisis nos hizo demostrar que dicho comportamiento obedece a una población flotante, debido a las bonanzas del café que existían en años anteriores, y venían personas de otros municipios para la recolección de este fruto.

Lo anterior no hace despertar el deseo de permanencia en su región a los jóvenes de 0 a 24 años que representan el 49,75% de la población, debido a que la producción de café se ha reducido por factores como plagas (Broca), que está disminuyendo el área sembrada de este cultivo y la carencia de otras fuentes importantes de trabajo, que posibiliten la permanencia en el municipio, agregando a los anteriores aspectos el estado actual del orden publico.

Por esta razón esperamos el cumplimiento por parte de las autoridades municipales, el desarrollo de los planes y programas presentados en este EOT, que tendrán una vital importancia en la reactivación de todos los sectores del municipio, también, lograr mantener el proceso de crecimiento. En la formulación de estos planes, programas y proyectos, el EOT demuestra las estrategias, para dar soluciones radicales a los problemas en los aspectos social, económico, político y cultural del municipio.

En los sistemas de producción se está pensando en la diversificación de los cultivos, en la productividad empresarial, en la agroindustrialización de los sectores agrícolas y pecuarios, e impulsar el desarrollo económico, mediante capacitaciones desde los niveles escolares hasta llegar a toda la población, con programas educativos ambientales que señalen a proteger, conservar y aprovechar sosteniblemente las riquezas de los suelos, que es el capital que se dispone en Durania.

### **1.1.2. Análisis Sociocultural.**

En cuanto a los aspectos sociales se puede notar la falta de grupos familiares que ostenten un dominio, en cuanto al control de medios y recursos, que conformen una elite o una clase de alta estratificación social. La propiedad del suelo es mayoritariamente minifundio y microfundio. En consecuencia, la mayor parte de población de este municipio se estratifica en un estrato medio – bajo y bajo, que en ciertos casos se encuentra rayando en la miseria. Complementa la perspectiva anterior la baja presencia de capitales que jalonan procesos de sociabilidad emergente, por el contrario la mayoría de la población está inmersa en un nivel social de vida bajo, desfavorable subsistencia y baja calidad de vida. Es una comunidad con un bajo nivel de producción y de representatividad frente a otros municipios, lo cual le ha llevado a carecer de representatividad e importancia en las redes económicas, sociales y políticas de la región y la nación.

Como consecuencia de lo anterior los procesos culturales se encuentra poco desarrollados y parte de las costumbres locales se visto menguadas o desaparecidas debido a la falta de un impulso económico que contribuya al mantenimiento de las mismas. Tan solo se puede observar algunas expresiones como grupos de música campesina, coplas y bailes típicos, impulsada por un puñado de pobladores que cuentan con el incentivo de los profesores de las escuelas rurales y la radio comunitaria. Existe un Comité de Cultura Municipal que con los menguados recursos económicos que recibe esta tratando de fortalecer los valores culturales existentes.

Para concluir, la mayor participación de la comunidad se centra en torno a los temas religiosos, seguidos por la educación, la escuela se convierte en el lugar principal de reuniones en las distintas veredas, desarrollando el 90% de las reuniones en temas comunales, religiosos, políticos, técnicos, de salud y de la administración municipal.

### 1.1.2.1. Organización y Participación Comunitaria.

La zona rural del municipio se encuentra políticamente dividida en 18 veredas, en las que los habitantes de cada una se encuentran organizados de forma comunitaria y a la vez existe otro tipo de organizaciones que agrupa a la población rural, por sectores productivos, objetivos comunes u otros aspectos. Entre este tipo de organizaciones encontramos:

#### 1.1.2.1.1. Juntas de Acción Comunal Veredal.

Cada una de la veredas que conforman el municipio de Durania, tiene conformada su Junta de Acción Comunal, la cual es elegida por un período de dos años, sus miembros son habitantes de la misma vereda, mayores de edad. Las funciones de esta es junta es promover el desarrollo de la comunidad de la vereda por la que fueron elegidos, para el logro de este objetivo coordinan actividades con la administración municipal, ONG, entidades públicas o privadas que desarrollan actividades en cada una de las veredas del municipio.

En cuanto a la funcionalidad de las juntas se nota, el poco o nulo acompañamiento por parte de la misma comunidad que eligió la junta, cuando esta última emprende una iniciativa en pro del mejoramiento de las condiciones actuales de la vereda, cayendo en el presidente de la junta la responsabilidad de sacar adelante los proyectos comunitarios. A pesar de la anterior estas juntas es la principal organización comunitaria a nivel rural.

**Tabla Nº 5. Juntas de Acción Comunal Zona Rural del Municipio.**

Nº	VEREDA	NOMBRE	PERSONERIA JURIDICA
1	Golondrina	Vereda La Golondrina	27/86 - IX - 16
2	Buenavista	Fracción Buenavista	158/68 - XI - 4
3	Batatal	Vereda Batatal	1022/80 - IV - 17
4	Cedro	Vereda El Cedro	795/78 - IV - 7
5	Santa Helena	Vereda Santa Elena	8/68 - I - 16
6	Sepulturas	Vereda Sepulturas	5/73 - I - 26º
7	Cuchilla	Vereda La Cuchilla	2BIS/64 - II - 3
8	Almendral	Vereda Almendral	1159/80 - II - 19
9	San Juan	Vereda San Juan El Recreo	029/93 - V - 17
10	Morretón	Vereda Morretón	150/71 - IV - 13
11	Tejarito	Vereda Hato Viejo Tejarito	53/89 - VI - 28
12	Hato Viejo	Vereda Hato Viejo	18/66 - VI - 5
13	Chuspa	Vereda La Chuspa	116/68 - VII - 19
14	Líbano	Vereda El Líbano	728/76 - IV - 3
15	Inmenso	Vereda Inmenso	102/88 - X - 3
16	Retiro	Vereda Retiro	335/80 - II - 19
17	Cuajadoras	Vereda Cuajadoras	787/78 - IV - 3
18	Platanala	Vereda Platanala	2931/78 - IV - 3

Fuente: Promotor Juntas de Acción Comunal.

#### **1.1.2.1.2. Asociación de Padres de Familia, Escuelas Rurales.**

Existe una asociación para cada una de las escuelas rurales del municipio, conformada por los padres o representantes de los alumnos matriculados en las respectivas escuelas. Estas asociaciones coordinan actividades con los respectivos profesores de las escuelas rurales, en aspectos relacionados con el mantenimiento locativo de la escuela, adquisición de material educativo, realización de actividades para consecución de fondos como rifas, bazares, etc., gestión de recursos ante las autoridades municipales, acompañamiento en la celebración de actividades como día de la familia, etc.

#### **1.1.2.1.3. Cooperativa Avícola de Mujeres Campesinas de Durania COOAVIMUD.**

Esta cooperativa fue creada el 21 de febrero de 1.998 y registrada en la Cámara de Comercio de Cúcuta bajo el número 1.069, con el propósito de iniciar un proyecto avícola de pollos de engorde que beneficiaría a las mujeres campesinas del municipio de Durania. Esta cooperativa en la actualidad lamentablemente no esta operando debido a diversos factores como la carencia de recursos para adelantar sus objetivos.

#### **1.1.2.1.4. Comité Municipal de Cafeteros.**

Este Comité agremia a los productores de café del municipio, inicio labores en el municipio desde 1.930, forma parte del la Federación Nacional de Cafeteros de Colombia, de la cual emanan sus estatutos. Los miembros de este comité son elegidos, para un período de dos años, por los mismos productores del municipio, que cuenten con cedula cafetera expedida por la Federación de Cafeteros.

Este comité se encarga de administrar y orientar los recursos provenientes del Fondo Nacional del Café, que anualmente son asignados al municipio dependiendo de la producción del grano, con estos dineros el comité municipal adelanta diferentes programas sociales que benefician a sus agremiados y de fomento del cultivo. Gracias a estos dineros se han adelantado obras como la construcción y mejoramiento de escuelas, vías, puentes, mejoramiento de vivienda, programas de mejoramiento de hogar, electrificación rural y de asistencia técnica a sus agremiados. Su labor se ha visto menguada debido a los recortes presupuéstales que ha tenido la Federación Nacional de Cafeteros.

#### **1.1.2.1.5. Asociación Nacional de Usuarios Campesinos. ANUC**

Esta asociación viene funcionando en el municipio desde el año de 1.970. Cuenta con sede propia, La Casa Campesina, donde además funciona una tienda de víveres.



#### **1.1.2.1.6. Grupos de Trabajo Veredales.**

Son grupos de trabajo conformado por los miembros de la vereda con el propósito de adelantar proyectos productivos, ya sean de forma comunitaria o individual en las misma veredas, estos grupos cuentan con el acompañamiento de la UMATA en lo relacionado con asistencia técnica, algunos insumos y equipos necesarios para adelantar estos proyectos productivos. Existen grupos en las veredas Cuajadoras, Tejarito, Retiro, Líbano, Sepulturas, Cuchilla y Santa Helena, que trabajan en proyectos de hortalizas, frutales, cítricos, entre otros.

#### **1.1.2.2. Religión.**

Al igual que en la zona urbana del municipio, en la zona rural también se profesan las misma religiones que son:

##### **1.1.2.2.1. Iglesia Católica.**

La mayoría de la población rural profesa esta religión como centro de culto existe un templo en el casco urbano del municipio y una pequeña capilla en la vereda de Hato Viejo, ocasionalmente se celebran eucaristías en las escuelas rurales con ocasión de actos especiales como día de las madres, finalización del año escolar, entre otras.

##### **1.1.2.2.2. Casa del Reino de los Testigos de Jehová.**

A esta congregación pertenece un pequeño número de la población rural, los cuales cuenta con una casa para reuniones en el casco urbano, de manera ocasional se realizan reuniones de los miembros de esta congregación en el área rural, concretamente en las viviendas de alguno de sus miembros. Continuamente están adelantando labores de evangelización en busca de más adeptos.

##### **1.1.2.2.3. Iglesia Petencostal Unida de Colombia.**

Esta congregación sé acento en el municipio hacia el año de 1.969, después de la iglesia católica es la comunidad religiosa más grande que existe en el municipio, cuenta con un templo en el casco urbano. A la cabeza de esta se encuentra un pastor, al igual las otras congregaciones realiza algunas reuniones en la zona rural (cultos), en las viviendas de los mismos miembros que se localizan en las veredas que conforman el municipio de Durania.

#### **1.1.2.2.4. Iglesia Petencostal Trinitaria.**

Es una de las congregaciones de reciente presencia en el municipio, desde 1.991, cuenta con una sede en el casco urbano del municipio. La mayoría de sus miembros de la zona rural del municipio se localizan en las veredas el Líbano y la Chuspa. Al igual que otras iglesias ocasionalmente realizan reuniones en las viviendas de los miembros que habitan en la zona rural del municipio.

#### **1.1.2.3. Política.**

Al igual que la población Urbana, la mayoría de los habitantes son del partido político Liberal, pero que se encuentra dividido en 3 grupos diferentes que se disputan el control de la administración municipal al momento de las elecciones.

La división que existe a nivel político en el municipio a menudo se ve reflejado en el actuar de la población, que dependiendo sí son o no partidarios del grupo político que ostente el manejo de la alcaldía, apoyan o rechazan las iniciativas de la misma. Aspecto que en algunos casos se convierte en un obstáculo para el desarrollo de proyectos que contribuyen al desarrollo de la misma comunidad.

#### **1.1.2.4. Aspectos Culturales.**

Las manifestaciones culturales en el área rural del municipio están ligadas en algunos casos a las celebraciones religiosas, y otro tipo de celebraciones. Algunos pobladores de la zona rural, expresan sus talentos artísticos.

##### **1.1.2.4.1. Escultura y Pintura.**

Estas actividades en el sector rural, están poco desarrolladas, tan solo se cuenta con dos personas dedicadas a la talla y grabados en madera; en cuanto a la pintura se encuentra un joven dedicado a este arte el cual por un accidente ha perdió sus brazos, labor para la cual emplea su boca.

##### **1.1.2.4.2. Ferias y Fiestas.**

Es un evento que tradicionalmente se celebra todos los años con algunos en los cuales no se ha celebrado, en una fecha que cada año cambia, se hacen por motivo de la cosecha de café. Tradicionalmente la comunidad rural participa en este evento con la presentación de grupos de cuerda, exposición de productos agropecuarios, comparsas, carrozas y en el reinado veredal.

#### **1.1.2.4.3. Copleiros.**

Es tal vez una de las manifestaciones artísticas y culturales, en la cual se encuentra un buen número de exponentes en la zona rural, gracias a la difusión que hace la emisora comunitaria y a las festividades de fin de año donde se recitan las ensaladillas.