

ESQUEMA DE ORDENAMIENTO TERRITORIAL

MUNICIPIO DE DURANIA

NORTE DE SANTANDER

PRESENTACIÓN

El propósito del Ordenamiento Territorial es el de equilibrar las relaciones de la población con el territorio, para acordar mejores formas de convivencia, crecimiento y desarrollo municipal. De acuerdo con la ley 388 de 1997, el proceso de Ordenamiento Territorial está orientado en esencia, a establecer un modelo de estructura territorial, que permita forjar en el largo plazo, municipios más productivos, equitativos y sostenibles con el concurso y compromiso de los diversos actores locales.

Los planes de ordenamiento territorial (POT) han recorrido un largo camino de consecución de información, de participación civil y de concertación y ha implicado un importante esfuerzo institucional y financiero por parte de la Alcaldía de Durania; este esfuerzo debe culminar en la definición de los aspectos estratégicos del nuevo modelo territorial y conducir a una cultura generalizada y continua de planificación y gestión del desarrollo territorial.

El Ordenamiento del territorio rural debe procurar un desarrollo que posibilite la producción económica con parámetros de equidad social y sin deteriorar el medio natural. En este sentido es necesario entender las dinámicas de uso, consumo y ocupación de las áreas y recursos rurales, e identificar aquellas prácticas de explotación y protección que nos garantizan la sostenibilidad del crecimiento; igualmente, es necesario plantar una visión prospectiva de desarrollo que promueva encadenamientos productivos que integren las actividades urbanas y permitan elevar la productividad agraria y mejorar las condiciones de vida de la población.

Los asuntos urbanos y rurales deben entenderse como complementarios y no como antagónicos; es necesario entender la manera como se articulan funcionalmente, como se intercambian bienes y servicios, con un doble propósito: el de fortalecer las funciones urbanas que favorecen el desarrollo rural y el de aumentar la capacidad y potencial del campo para abastecer la ciudad y la región sin detrimento del medio ambiente.

Es a partir del diagnóstico estratégico y de la visión prospectiva de desarrollo municipal, que se precisa el papel funcional de las áreas rurales y urbanas, se identifican los conflictos y las oportunidades en el uso y ocupación del suelo y se precisa el aprovechamiento de los recursos, infraestructuras y servicios propios del campo. Estas serán las bases para concertar con los actores, los objetivos fundamentales del componente rural del Esquema de Ordenamiento, la reestructuración física territorial con sus piezas estratégicas y los mecanismos que garanticen su gestión y ocupación.

El reto para los equipos de administración municipal es el de articular las políticas y estrategias de los Planes de Desarrollo Municipal que se formulan para cada período, con los postulados y propósitos de largo plazo del POT, su visión prospectiva y sus contenidos estructurales.

TABLA DE CONTENIDO

| | |
|--|----|
| PRESENTACION | 3 |
| 1. RESEÑA HISTORICA | 10 |
| 2. ASPECTOS DE LA DINÁMICA REGIONAL | 15 |
| 2.1. EL MUNICIPIO Y SU CONTEXTO NACIONAL | 15 |
| 2.2. EL MUNICIPIO Y SU CONTEXTO REGIONAL | 15 |
| 2.3. EL MUNICIPIO Y SU CONTEXTO URBANO MUNICIPAL | 16 |
| 2.4. EL MUNICIPIO Y SU CONTEXTO URBANO – RURAL | 17 |
| 3. VISION. | 17 |
| 4. MISION. | 18 |
| 5. DIAGNOSTICO URBANO. | 18 |
| 5.1. DIVISIÓN POLÍTICO ADMINISTRATIVA – NIVEL DE BARRIOS | 18 |
| 5.2. PATRIMONIO HISTORICO CULTURAL | 20 |
| 5.3. POBLACIÓN. | 24 |
| 5.4. VIVIENDA. | 26 |
| 5.5. EDUCACIÓN. | 27 |
| 5.6. SALUD. | 29 |
| 5.7. ACTIVIDAD ECONOMICA | 33 |
| 5.8. ESPACIO PÚBLICO. | 35 |
| 5.9. SERVICIOS PUBLICOS DOMICILIARIOS | 36 |
| 5.10. EQUIPAMIENTO URBANO. | 43 |
| 5.11. VIAS URBANAS. | 46 |
| 5.12. GEOLOGÍA. | 47 |
| 5.13. CLIMATOLOGIA | 48 |
| 5.14. USO ACTUAL DEL SUELO URBANO. | 48 |
| 5.15. USO PROPUESTO URBANO. | 48 |
| 6. DIAGNOSTICO RURAL. | 50 |
| 6.1. DIVISION POLITICA. | 50 |
| 6.2. POBLACIÓN. | 52 |
| 6.3. PATRIMONIO HISTORICO CULTURAL. | 53 |
| 6.4. EDUCACION. | 56 |
| 6.5. SALUD. | 58 |
| 6.6. VIVIENDA RURAL. | 58 |
| 6.7. ECONOMIA. | 60 |
| 6.8. SERVICIOS BASICOS. | 66 |
| 6.9. INFRAESTRUCTURA VIAL Y DE TRANSPORTE. | 68 |
| 6.10. GEOLOGIA. | 69 |
| 6.11. CLIMATOLOGÍA. | 70 |
| 6.12. ZONAS DE VIDA. | 71 |
| 6.13. HIDROLOGÍA. | 71 |
| 6.14. USO ACTUAL DEL SUELO. | 71 |
| 6.15. ECOSISTEMAS ESTRATÉGICOS. | 73 |
| 6.16. USO POTENCIAL DE LOS SUELOS. | 74 |
| 6.17. USO RECOMENDABLE DEL SUELO. | 75 |
| 6.18. USO PROPUESTO RURAL. | 77 |
| 7. FORMULACION. | 79 |
| 7.1. ESTRATEGIAS. | 79 |

LISTA DE TABLAS

| | |
|--|----|
| Tabla N° 1. División Político Administrativa | 17 |
| Tabla N° 2. Barrios del casco urbano municipio de Durania. | 18 |
| Tabla N° 3. Distribución de la población Urbana por Barrios | 24 |
| Tabla N° 4. Estructura por Edad y Sexo. | 25 |
| Tabla N° 5. Agrupación por Edades. | 25 |
| Tabla N° 6. Proyección de Población municipal DANE Junio 30 de 1.995 a 2015 | 25 |
| Tabla N° 7. Déficit Cuantitativo Aproximado de Vivienda. | 27 |
| Tabla N° 8. Población Escolar Urbana en el municipio de Durania 2002. | 28 |
| Tabla N° 9. Causas de Consultas Externa para Todas las Edades. | 31 |
| Tabla N° 10. Población con SISBEN en el Municipio de Durania. | 33 |
| Tabla N° 11. Utilización de la Planta de Tratamiento | 36 |
| Tabla N° 12. Cobertura del Servicio de Acueducto. | 37 |
| Tabla N° 13. Calidad del Servicio. | 37 |
| Tabla N° 14. Cobertura de Redes de Alcantarillado en el Casco Urbano. | 38 |
| Tabla N° 15. Cobertura del Servicio de Alcantarillado. | 38 |
| Tabla N° 16. Calidad del Servicio Red Técnicamente Construida. | 39 |
| Tabla N° 17. Cobertura del Servicio de Aseo. | 39 |
| Tabla N° 18. Costo de la Disposición de los Desechos del Casco Urbano. | 40 |
| Tabla N° 19. Cobertura del Servicio de Energía Eléctrica. | 40 |
| Tabla N° 20. Calidad del servicio de Energía Eléctrica. | 41 |
| Tabla N° 21. Calidad del servicio. | 41 |
| Tabla N° 22. Cobertura de Servicio Telefónico por barrios. | 42 |
| Tabla N° 23. Cobertura de servicio de telefonía. | 42 |
| Tabla N° 24. Densidad Vial del Municipio de Durania. | 46 |
| Tabla N° 25. Vulnerabilidad Ante los Riesgos Naturales Municipio Durania. | 47 |
| Tabla N° 26. Uso Actual del Suelo en el Casco Urbano del Municipio de Durania. | 48 |
| Tabla N° 27. Veredas, Áreas y Porcentaje de Ocupación del sector rural del Municipio de Durania. | 50 |
| Tabla N° 28. Distribución de la población Rural por Veredas | 52 |
| Tabla N° 29. Distribución de la Población por Edades. | 52 |
| Tabla N° 30. Proyección Población Rural municipal DANE Junio 30 de 1.995 a 2015 | 53 |
| Tabla N° 31. Relación de Centros Docentes, Matricula y Personal en la zona Rural. | 57 |
| Tabla N° 32. Materiales de Paredes de las Viviendas Rurales del Municipio de Durania | 58 |
| Tabla N° 33. Materiales de Pisos de las Viviendas Rurales del Municipio de Durania | 59 |
| Tabla N° 34. Materiales de Techos de las Viviendas Rurales del Municipio de Durania. | 59 |
| Tabla N° 35. Viviendas Inadecuadas zona rural del municipio de Durania. | 59 |
| Tabla N° 36. Viviendas sin servicios básicos en la zona rural del municipio | 60 |
| Tabla N° 37. Déficit Cuantitativo Aproximado de Viviendas. | 60 |
| Tabla N° 38. Población en Edad de Trabajar Económicamente Activa en el Municipio de Durania. | 60 |
| Tabla N° 39. Población Económicamente Activa, Nivel de Participación. | 61 |

| | |
|--|----|
| Tabla N° 40. Población Económicamente Activa por Posición Ocupacional en el Municipio de Durania. | 61 |
| Tabla N° 41. Producción Sector Agrícola Municipio de Durania. | 62 |
| Tabla N° 42. Tamaño de los Predios. | 62 |
| Tabla N° 43. Distribución Agrícola por Vereda en el Municipio de Durania. (Ha). | 63 |
| Tabla N° 44. Explotaciones Pecuarias del Municipio de Durania. | 64 |
| Tabla N° 45. Producción Pecuaria por Especies y por Veredas en el Municipio de Durania. (N° Cabezas) | 64 |
| Tabla N° 46. Distribución de explotaciones piscícolas por veredas. | 65 |
| Tabla N° 47. Acueductos veredales del municipio de Durania. | 67 |
| Tabla N° 48. Sistemas de Servicios Públicos Rurales en Durania. | 67 |
| Tabla N° 49. Longitud Red Vial Secundaria. | 68 |
| Tabla N° 50. Vías Terciarias. | 69 |
| Tabla N° 51. Rangos de Pendientes Municipio de Durania | 70 |
| Tabla N° 52. Distribución de la Temperatura en el Área Municipal de Durania. | 70 |
| Tabla N° 53. Distribución de la Precipitación en el Área Municipal de Durania. | 71 |
| Tabla N° 54. Zonas de Vida Municipio de Durania. | 71 |
| Tabla N° 55. Uso Potencial del suelo del Municipio de Durania. | 75 |

TABLA DE FIGURAS

| | |
|---|----|
| Figura 1. Templo San José de Durania. | 22 |
| Figura 2. Casa de la Cultura. | 22 |
| Figura 3. Escalinatas | 23 |
| Figura 4. Establecimientos que Conforman el Colegio General José María Córdoba. | 29 |
| Figura 5. Hospital San Norberto de Durania. | 30 |
| Figura 6. Piscina Olímpica. | 35 |
| Figura 7. Parque Justo Leonidas Durán | 36 |
| Figura 8. Matadero Municipal. | 43 |
| Figura 9. Cementerio. | 44 |
| Figura 10. Palacio Municipal. | 45 |

LISTA DE GRAFICOS

| | | |
|----------------|--|----|
| Gráfico N° 1. | Distribución Política del Área Urbana y Población. | 20 |
| Gráfico N° 2. | Tenencia Vivienda Urbana. | 27 |
| Gráfico N° 3. | Déficit Aproximado de Vivienda. | 27 |
| Gráfico N° 4. | Tasa Escolar en la Cabecera Municipal. | 28 |
| Gráfico N° 5. | Población con SISBEN. | 33 |
| Gráfico N° 6. | Cobertura de Servicio de Acueducto. | 37 |
| Gráfico N° 7. | Cobertura del Servicio de Alcantarillado. | 39 |
| Gráfico N° 8. | Cobertura de Servicio de Aseo. | 40 |
| Gráfico N° 9. | Cobertura del Servicio de Energía Eléctrica. | 41 |
| Gráfico N° 10. | Cobertura del servicio de telefonía. | 42 |

1. RESEÑA HISTORICA

La descripción antropológica indica que el territorio actual del municipio de Durania era dominio de la tribu los Oporomas, tribu que al parecer resultó de un Mestizaje Karib-Cibca, del que se sabe muy poco o casi nada sobre su preponderancia. Al respecto los cronistas afirman que en la zona cucuteña predominaba el tipo Karib a pesar de los Toponímicos Cibca, que dominaba por completo hasta una cierta línea territorial.

Los límites que señalaron el dominio de los Mutilones (Karib) y de los Chitareros que se identificaron con el grupo Cibca, son bastante imprecisos. La gran nación de los mutilones comprendía la provincia de Ocaña, una extensa región de la antigua Cúcuta y lo que son hoy los valles del río Zulia, de los cuales Durania tiene parte. Los Chitareros habitaban las tierras altas de la provincia de Pamplona y del territorio de Chinácota. Se ha estimado que los mutilones que eran supremamente belicosos, hayan cruzado la frontera de los Chitareros y dominado la mayor parte de su territorio.

Los mutilones atacaban constantemente por los valles medios de los ríos Zulia y Pamplonita. De esta invasión es bastante probable la mezcla indígena en la zona central del departamento, a la cual pertenecen los municipios de Durania, Zulia, San Cayetano, Santiago, Gramalote y Lourdes.

Respecto a la comunicación entre los Chitareros y los Mutilones, el territorio de Durania, fue campo de travesía. Los Chitareros que tenían su asiento en Chinácota tenían una vereda de antigua comunicación con el cacique Guavita o Boavita, establecido con su tribu en Hato Viejo y por la misma vereda prolongada con los indios de Salazar y Gramalote.

Se afirma según los historiadores Miguel Durán Durán, y Fernando Velandia hijos ilustres de esta tierra que los indios Oporomas rendían culto al sol naciente y tenían su propio lugar de adoración a donde subían marchando erguidos con la cara fija al astro luz, caminando de espaldas la vereda o trocha rústica; y cuando ganaban la cima del monte, entonando cantos melancólicos y místicos, caían de rodillas y luego en medio de extraños gritos ofrecían las ofrendas, quemaban resinas y frutos formando grandes hogueras.

De los nativos queda un monumento que se confunde con la prehistoria entre fábulas y leyendas que acaso dieron origen a las excursiones españolas sobre lo que hoy es Norte de Santander, frente a la cabecera municipal se yergue desafiadora e indomable una elevada cordillera, que desde tiempos muy viejos tiene un lugar conocido con el nombre de "El Sol" o "Casa del Sol" que viene respondiendo desde esas épocas a esa vieja tradición que compromete las ambiciones del conquistador ibérico para recorrer todas las rutas y expedicionar en busca de los tesoros escondidos, donde los indios tenían su adoratorio.

Algunos parajes, veredas y quebradas de la región llevan nombres de la raza indígena; por ejemplo existe una extensa cordillera con el nombre indígena de Cachirí, una vereda con el nombre de la Chuspa y la vertiente de agua que corre al centro del municipio llevando en su cabecera el nombre de la Lejía y que después en largo trayecto es conocida con el nombre de Ocarena, y que los indios llamaban Ukarena, "aguas agradables"; así mismo la quebrada llamada Oporoma que se desprende en la cercanía de la "cueva del Indio" en la fracción del Inmenso.

El poblamiento español de los siglos XVI al XVIII configuró las primeras fundaciones que se realizaron en alturas por encima de los 1200 m.s.n.m, como puntos estratégicos y de contacto con otras gobernaciones, y algunos núcleos indígenas sirvieron de base para el surgimiento posterior como un centro poblado y la acomodación en el cruce de los ejes Ocaña-Mérida-Pamplona y Maracaibo, ejes que siguen las rutas actuales.

Como se aprecia la población del municipio proviene de la fusión de la raza blanca conquistadora con el elemento indígena; entre los pobladores españoles predominaron los Andaluces, Extremeños, Castellanos y Gallegos.

Del municipio de Durania se conoce que para la época del arribo de los conquistadores, hacía parte del municipio de Pamplona y una vez creado Bochalema como región autónoma municipal, pasó a ser parte integrante de éste. Aproximadamente en Abril de 1.849, la región de la Troja fue segregada del distrito Parroquial de Bochalema y agregado a San José de Cúcuta, mediante Decreto N° 1889 B de ese año, emanado del señor Presidente de la Republica de Nueva Granada, General José Hilario López.

Consolidada la independencia, el territorio de Durania fue objeto de colonización según la mayoría de las crónicas, del poblamiento de los campos andinos duranenses ocurrió hacia el año 1840 y se debió principalmente a la necesidad de aprovechar las tierras medias, puesto que las tierras frías ya habían sido intensificadas.

El primer asentamiento como conglomerado, el cual se puede asignar en el año 1890, se ubicó en la Cuchilla, allí se fundaron casas de comercio. Los fundadores de estas casa de comercio fueron los señores: Rafael Leal, Leonardo Ayala, Juan de Dios Camperos, Eliécer Castellanos y Antonio Berbesí, que hicieron del lugar un centro de vitalidad comercial. Fue tal la importancia del lugar que se creó un puesto de policía permanente y poco después se elevó a la categoría de corregimiento con el nombre de PAEZ, que comprendía a la fracción de la Troja, allá en el estrecho valle de la Lejía y de la Rastrojera.

La primera casa que por cierto era de paja, existió en la Troja y dio principio al Casco Urbano de lo que hoy es Durania, la construyeron los esposos Segundo Antonio Gonzáles y doña Virginia Acosta de Gonzáles. Esa casita rústica, de tipo

campesino, de bahareque, estaba ubicada en el mismo sitio de la casa conocida como “Gáfaró”, hoy casa de don Otoniel Chacón, principio del camino que conduce a la vereda “La Barca”. Esa casa solitaria en el camino de herradura, estrecho y viajero, es el centro de fundación y el origen más directo del pueblo.

Otra casa nació sobre los surcos nobles del trabajo en lo que viene conocido con el nombre de “La Palma” y la construyeron Rafael y Carlos Vásquez. Terminada la guerra de 1895, edificó el señor Emiliano Acosta la primera casa de teja en el plano de la Troja, cerca de la casa de don Segundo Gonzáles. Luego se vendría de la Cuchilla, el señor Rafael Leal Construyendo la primera casa comercial en asocio del señor Florentino Gonzáles. Estas casas, una de teja y otra de zinc fueron levantadas también en inmediaciones del rancho de Don Segundo Gonzáles. El comercio empezaba así en lo que es la Troja. Motivado por estos, don Emiliano Acosta decide convertir su casa también en establecimiento comercial.

La improvisada callecita iba apareciendo a lo largo del camino “rial”. Un poco después llegaría don Norberto Peña, procedente de Venezuela, construyendo una casa en lote contiguo a don Segundo Gonzáles, dándole frente a la casa de don Rafael Leal. Entre tanto, sobre la parte alta, en un promontorio monumental, don Hilario Peña levantada a su costa una linda casa también de tipo campestre que realza la imagen urbana. En 1899 continúan edificando alrededor de estas casas. Ahora la casita de bahareque y techo de paja de don Segundo Gonzáles es transformada en una hermosa casa de teja que responde a las exigencias del caserío y don Emiliano Acosta decide reformar y ampliar su casa, sacando tres cómodos locales para comercio. Todas estas casas van colocándose a lado y lado del camino, que toma dimensiones amplias. La callecita se va extendiendo paralela a la quebrada la Rastrojera, que le da sus primeras aguas a los Habitantes.

Cuando la revolución de 1.889 estalla, se interrumpen las acciones cívicas de los habitantes de la comarca. Terminada la guerra, se reiniciaron las labores de progreso, pero esta vez con el fuerte empuje del General Justo Leonidas Durán quien se radica en la hacienda “El Recreo”. Nuevas gente llegaban a diario con ánimo de establecerse aquí, atraídos por las abundantes cosechas de café y maíz que se producían en estas fértiles tierras. Las casas y los negocios se multiplicaron rápidamente.

Debido al rápido progreso del caserío, la cabecera del corregimiento de “Páez” se trasladó de la Cuchilla a la Troja en 1903, con el nombre de “San José de Córdoba”.

Para el año de 1.901, el señor Manuel Coronel, hizo el trazo de la población. La fiebre de la construcción iba cundiendo de tal manera que para el año 1910 había tomado el caserío sorprendente desarrollo, contabilizándose unas cien casas aproximadamente, los negocios eran de mucha consideración debido al aumento rápido de los cultivos. También en este año se pensó por primera vez convertir al corregimiento de Córdoba en municipio.

En Abril de 1.911, se crea la Parroquia de Córdoba y es su primer Párroco, Monseñor Isidoro Miranda.

El 01 de Mayo de 1.911, se eleva el corregimiento de Córdoba a categoría de Municipio, según ordenanza N° 12, lograda por el General Justo Leonidas Durán. Es nombrado como primer alcalde, el señor Aurelio Parada.

En 1.930 había 290 casas, entre ellas una sola de dos pisos elegantemente edificada por el General Rafael Leal en el costado occidental de la plaza (hoy parque principal) En Julio de 1.930 se sustituye el nombre de Córdoba por Durania, según ordenanza N° 30 de la Honorable Asamblea Departamental, en homenaje a la memoria del General Justo Leonidas Durán, inigualable héroe de esta noble tierra.

En 1.934, el alcalde José Nieves Urbina, planteó el arreglo de la rasante de las calles con el fin de empedrarlas, dejando en el centro dos cintas de cemento para dar más prontitud y facilitar el tránsito de los vehículos.

También en 1.934, se construyeron “Las Rejas”, bellas verjas con travesaños de hierro y columnas de barro cocido, coronada con lúcidos materos, instaladas en el trayecto de la calle que bordea la ladera de la Troja en una extensión de cien metros.

En 1.935 se inicia la construcción del nuevo templo de la comarca, al frente de esta obra majestuosa, esta el lote donde esta la plaza central y donde la junta de embellecimiento está promoviendo el Parque Principal.

Para el año 1.938 ya se conocían algunos nombres para las calles del poblado; la calle 7 entre Av. 2 y 3 Frente a la Tesorería o Antigua casa de la Alcaldía, se denominaba “La calle de los Tramosos”. Otra callejuela es la de “Los Bollos”, como todavía se le conoce y su nombre se le debe a que había allí una caballeriza Junto al Chorro El Silencio para el aparcamiento de las bestias. Igualmente se conocía “El Camellón de San Marino”, a partir de la entrada principal del poblado hacia el oriente. Al imponente cerro ubicado en el costado occidental del pueblo se le conocía con el nombre de “La Loma del Carajo”, y la popular “Loma de los Perros” hacia el Sur oriente. El barrio de “La Palma” es un apacible lugar de vieja data que nació en el mismo momento en que surge “La Troja”, con la edificación de la Casa Quinta del coronel Carlos Vásquez.

La primera casa del barrio San Marino es la casa principal de la hacienda la Aduana, que era propiedad de don Carlos J. Gonzáles.

En 1.940 se abrió la calle que comunica al puente del cementerio en un trayecto de terreno cedido por don Norberto Peña. Este pequeño puente sobre la Quebrada “La

Rastrojera“ comenzó a construirse bajo la iniciativa del Padre Luis Fidel Pinzón y se inauguró el 19 de Marzo de 1941 con el nombre de San José. En 1940 la calle real, se le había bautizado con el nombre de “Avenida Santander“. También en 1940, fue dado al servicio el edificio Santander, inaugurado el 9 de Mayo del mismo año.

En 1.942, se construyó “Las escalinatas”, un lugar ubicado en las goteras del pueblo, un bello mirador de la calle real, lleno de fresca sobrecogedora enmarcado por esbeltos pinos y palmeras gigantes y fue propulsor principal Don Isaías Pedraza. Y en 1.971 este lugar fue restaurado y ornamentado por el Club de Leones de Durania que construyó una pequeña Plazoleta con un monumento a Bolívar, homenaje al Libertador.

El 16 de Noviembre de 1947, nació el Club de Leones de Durania. Bajo las banderas de un brioso y extraordinario Espíritu Público. Pero realmente constituido el 5 de Julio de 1958.

En 1.948, se inician los trabajos de adecuación de la Avenida tercera, partiendo del parque Justo Leonidas Durán, pasando por el Chorro del Silencio, hasta empalmar con el barrio la Esperanza. El 13 de Junio de 1954 fue inaugurado el puente que se erigió sobre el apacible chorro con el nombre de “Rojas Pinilla“. También en 1.948 se inicia la construcción del Hospital San Norberto por entonces Alcalde Capitán Rafael Noriega y N. Oficial del Grupo Maza.

“El Edificio Fuentes”, fue inaugurado el 28 de Marzo de 1.953 y construido por el señor Nepomuceno Fuentes.

En 1.968, el Club de Leones de Durania dio al servicio el “Camino de los Leones”, camino bellamente terminado, que vino a reducir la distancia entre el Casco Urbano y la Piscina Olímpica.

El Palacio Municipal fue construido por el Arquitecto Enrique Cuadros Corredor, y el 29 de Agosto de 1.971 fue inaugurado, durante la administración del Doctor Hernando Ruán Guerrero.

El único edificio de tres pisos que existe en el pueblo, corresponde al nuevo bloque del colegio José María Córdoba, obra que fue inaugurada el 8 de Julio de 1.979.

El desarrollo urbanístico de Durania siguió el esquema Tradicional Colonialista: Calles empedradas inicialmente, una plaza central en cuyo alrededor se agrupan: la iglesia, el Palacio Municipal, el Colegio José María Córdoba, La Escuela Piloto, la Antigua casa del General Rafael Leal, el Edificio Fuentes, La cooperativa de Caficultores y bellas edificaciones que sobresalen en la arquitectura del pueblo.

En 1.975 la junta de acción comunal central presidida por la señora Ángela Becerra construyó un estupendo lavadero de carros, ubicado en un lote contiguo al cruce de las vías que van a la Piscina y al Barrio La Palma.

El 10 de Mayo de 1.981 fue inaugurado solemnemente por el Club de Leones, un amplio “Parque Infantil”, contiguo a las Escalinatas para complementar la belleza de esta obra y para el sano esparcimiento y recreación de la niñez Duranense.

En 1.982, el Instituto de Crédito Territorial adelantó la construcción de un Plan de 22 Viviendas, tipo Unifamiliar en el Sector de “La Aguada”, al occidente del poblado que finalmente fueron adquiridos por gentes de Cúcuta como casas de veraneo.

2. ASPECTOS DE LA DINÁMICA REGIONAL

El Municipio de Durania hace parte de la provincia de Ricaurte conformada por los municipios de Herrán, Ragonvalia, Toledo, Bochalema, Labateca y Chinácota que es el centro subregional de la provincia, concentrado la mayoría de servicios institucionales en Chinácota.

Chinácota como centro subregional de la provincia, Cúcuta como capital en cuanto a servicios institucionales y relaciones comerciales, Pamplona igualmente en menor escala al nivel de servicios institucionales y comerciales, Bucaramanga en menor grado al nivel de servicios especializados básicamente educación y salud.

2.1. EL MUNICIPIO Y SU CONTEXTO NACIONAL

Ahora bien si el municipio de Durania, no se encuentra ubicado a orillas de la vía principal del departamento que conecta con el centro del país y la República Bolivariana de Venezuela, si esta a 17 Km de esta importante arteria comunicada con una vía pavimentada en regular estado.

En la actualidad por una carencia de políticas de desarrollo integral sostenible, el municipio ha visto menguados sus posibilidades de construcción de procesos importantes de desarrollo turístico, productivo, socioeconómico, político y cultural.

2.2. EL MUNICIPIO Y SU CONTEXTO REGIONAL

El municipio de Durania se encuentra ubicado al centro del departamento Norte de Santander, en la provincia de Ricaurte; su distribución geográfica es esencialmente montañosa y enclavada en la Cordillera Oriental, es una pequeña región de 177,40 Km², su cabecera municipal dista de la ciudad de Cúcuta 47 Km.

La posición astronómica del municipio de Durania, esta ubicado a 7°43' de latitud Norte, 73°40' de longitud oeste. Por su extensión, el municipio de Durania equivale al 0,79% del total del Norte de Santander.

Otros indicadores Geográficos son:

| | |
|-------------------------|------------------------------|
| Altitudes S.N.M. | 500 m.s.n.m. a 2000 m.s.n.m. |
| % Departamental: | 0,79 |
| %Subregión | 6,93 |
| Altitud: | 950 m.s.n.m. (casco Urbano) |
| Población: | 5.859 Habitantes |
| Temperatura | 18° a 24° grados centígrados |

2.2.1. LÍMITES Y CREACIÓN

El Municipio fue creado mediante Ordenanza N° 012 del 01 de Mayo de 1.911. Actualmente cuenta con una zona urbana 9 barrios y 18 veredas que conforman su base político administrativa y unidad territorial, objeto del presente estudio.

El municipio limita con los siguientes municipios:

- Santiago
- San Cayetano
- Salazar de las Palmas
- Bochalema
- Arboledas

2.3. EL MUNICIPIO Y SU CONTEXTO URBANO MUNICIPAL

El Municipio cuenta con 18 veredas denominadas: Sepulturas, Santa Elena, El Cedro, Batatal, Buenavista, La Golondrina, La Cuchilla, Almendral, San Juan, Moretón, Hato Viejo, Tejarito, La Chuspa, El Líbano, El Inmenso, El Retiro, La Platanala, Cuajadoras. (véase mapa de división política)

Tabla N° 1. División Político Administrativa

| N° | SECTOR | AREA (Ha) | % | N° Habita. | % |
|--------------|---------------|------------------|-------------|--------------|-------------|
| 1 | Casco Urbano | 36,47 | 0,21% | 2.434 | 41,54% |
| 2 | La Golondrina | 420,01 | 2,38% | 184 | 3,14% |
| 3 | Buenavista | 1.328,85 | 7,52% | 371 | 6,33% |
| 4 | Batatal | 138,20 | 0,78% | 174 | 2,97% |
| 5 | El Cedro | 566,94 | 3,21% | 147 | 2,51% |
| 6 | Santa Elena | 513,75 | 2,91% | 201 | 3,43% |
| 7 | Sepulturas | 619,78 | 3,51% | 96 | 1,64% |
| 8 | La Cuchilla | 182,05 | 1,03% | 136 | 2,32% |
| 9 | Almendral | 1.334,95 | 7,56% | 315 | 5,38% |
| 10 | San Juan | 1.251,79 | 7,09% | 183 | 3,12% |
| 11 | Moretón | 2.376,18 | 13,45% | 201 | 3,43% |
| 12 | Tejarito | 3.429,18 | 19,41% | 88 | 1,50% |
| 13 | Hato Viejo | 2.070,95 | 11,72% | 253 | 4,32% |
| 14 | La Chuspa | 1.102,67 | 6,24% | 131 | 2,24% |
| 15 | El Líbano | 711,66 | 4,03% | 311 | 5,31% |
| 16 | El Inmenso | 418,61 | 2,37% | 159 | 2,71% |
| 17 | El Retiro | 445,52 | 2,52% | 210 | 3,58% |
| 18 | La Platanala | 553,88 | 3,13% | 133 | 2,27% |
| 19 | Cuajadoras | 239,29 | 1,35% | 132 | 2,25% |
| TOTAL | | 17.668,00 | 100% | 5.859 | 100% |

Fuente: EOT

2.4. EL MUNICIPIO Y SU CONTEXTO URBANO – RURAL

El área urbana del municipio actúa como centro principal en la distribución de bienes y servicios prestados por el estado y por la administración municipal. Está comunicada por vía pavimentada de 47 Km. a Cúcuta, tiene una vía que comunica con al corregimiento de Villa Sucre Municipio de Arboledas.

La integración del área urbana con las veredas es muy alta con un 93%, debido a la existencia de vías carretables en regular estado, el 7% restantes concurren a municipios vecinos (Bochalema, San Cayetano, El Zulia y Cúcuta) comerciando sus productos, por facilidad de distancia y transporte.

3. VISION.

Durania será un territorio de desarrollo agrosilvopastoril, Ecoturístico, conservador de los recursos naturales, territorio pacífico, con niveles adecuados de calidad de vida, con un liderazgo regional, para un desarrollo sostenible.

4. MISION.

La Comunidad del municipio de Durania, encabezada por la administración municipal, gestionará permanentemente para elevar los indicadores propuesto en el ordenamiento territorial y orientar su desarrollo para ajustarlo a los principios de sostenibilidad y equidad.

La educación ambiental permanente y contextualizada formará en valores de preservación y conservación del ambiente territorial y adquisición de las áreas estratégicas.

La cultura y el deporte se fortalecerá mediante programas y proyectos sostenibles para satisfacer las expectativas de los habitantes del municipio.

Hacer de Durania un territorio pacífico y convivir en armonía y respeto por el libre pensamiento. Para ello se debe realizar una distribución adecuada de los recursos de inversión y la gestión de proyectos dirigidos a lo más necesitados del territorio.

5. DIAGNOSTICO URBANO.

5.1. DIVISIÓN POLÍTICO ADMINISTRATIVA – NIVEL DE BARRIOS

El casco urbano se divide en los siguientes barrios: La Palma, la Troja, San Miguel, San Marino, Loma la Cruz, la Esperanza, el Centro, Calle Córdoba y las Escalinatas.

Tabla N° 2. Barrios del casco urbano municipio de Durania.

| N° | SECTOR | AREA HA. | % | N° HABITANTE | % |
|--------------|-----------------|-------------|----------------|--------------|----------------|
| 1 | La Palma | 10.26 | 25.84% | 176 | 7.23% |
| 2 | La Troja | 7.48 | 18.84% | 362 | 14.87% |
| 3 | San Miguel | 4.31 | 10.86% | 332 | 13.64% |
| 4 | Loma de la Cruz | 2.13 | 5.37% | 108 | 4.44% |
| 5 | La Esperanza | 2.88 | 7.25% | 385 | 15.82% |
| 6 | El Centro | 5.04 | 12.70% | 385 | 15.82% |
| 7 | Calle Córdoba | 0.64 | 1.61% | 85 | 3.49% |
| 8 | Escalinatas | 2.99 | 7.53% | 259 | 10.64% |
| 9 | San Marino | 3.97 | 10.00% | 342 | 14.05% |
| TOTAL | | 39.7 | 100.00% | 2.434 | 100.00% |

Fuente: EOT.

Gráfico Nº 1. Distribución Política del Área Urbana y Población.

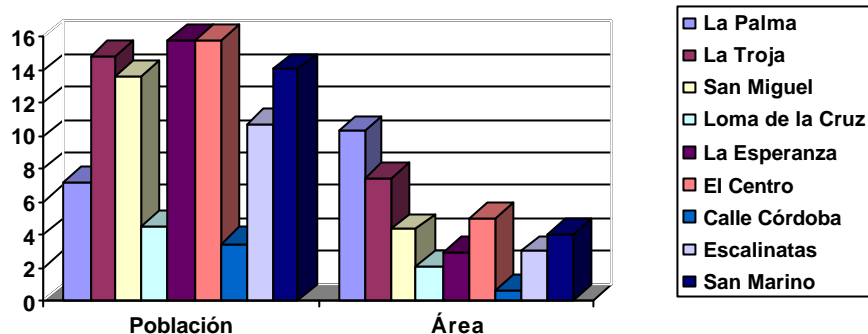

De acuerdo con los registros históricos de la población, el primer barrio que se conformo fue la Troja, siendo este el primer nombre de la población, esto se ve reflejado en la distribución del área urbana, siendo este barrio uno de los de mayor extensión y población del casco urbano del municipio.

5.2. PATRIMONIO HISTORICO CULTURAL

5.2.1. CULTURA Y COSTUMBRES

5.2.1.1. Grupos de Danzas

De diferentes edades que son: en la escuela de niños está el grupo de danzas de niños de 7 a 12 años con 24 integrantes, grupo de 12 a 17 años con 16 integrantes, grupo de la edad mayor con 8 integrantes, el grupo de la casa de la cultura con 10 integrantes.

5.2.1.2. Banda Municipal

Se reorganizó en 1990 en este año participó en el XVI Concurso Departamental efectuado en Chinácota en el marco de sus ferias y fiestas, el cual obtuvo el segundo puesto y en el XVI Concurso Nacional de Bandas en Paipa obtuvo mención de honor. En 1998 se volvió a reorganizar con sus respectivos instrumentos, que se ha mantenido con personas de esta misma población enriqueciendo los valores culturales, conformada por 10 integrantes y con un repertorio de piezas tradicionales y modernas, funcionó bien dos años y volvió a silenciarse, pues no hay política municipal bien definida para mantenerla a través de las distintas administraciones.

5.2.1.3. Riqueza folclórica

Como es el canto, expresión en artes plásticas y escénicas, pintura y poesía. Se han iniciado tímidos esfuerzos para la formación de escuelas sobre danzas, música, teatro y pintura.

En el municipio tienen la costumbre de celebrar las siguientes fechas: Las fiestas decembrinas como es la novena dentro del cual se realiza el concurso de la niña de Navidad, cada barrio del municipio acompaña a su representante con comparsas y realizan actos culturales en el barrio el día que corresponde a cada uno, paralelamente se hacen pesebres comunitarios y se adornan las calles con luces y motivos navideños.

Para la celebración del fin de año, la comunidad de Durania acostumbra a realizar un acto el uno de enero en las horas de la tarde, la lectura de las ensaladillas que no son más que coplas donde se relatan hechos que los habitantes de Durania han protagonizado durante al año que acabo, estas se leen por todo el pueblo acompañada de una comparsa con el muñeco del año viejo que se quema en la cancha de fútbol, ya cayendo la noche se realiza la quema de fuegos artificiales y la población vuelve a darse el saludo de año nuevo.

Fiestas religiosas como la Semana Santa en el marco de la cual se representa el vía crucis en vivo, el corpus Cristo donde la comunidad rural trae sus diferentes productos cosechados en sus tierras para exponerlos en los diferentes monumentos que se organizan. La fiesta de la virgen del Carmen, organizada por el gremio de conductores la celebran con la santa misa, procesión hasta donde se encuentra la imagen de la virgen y termina en un bazar. La fiesta del Divino niño que la celebran el 20 de Julio. También se celebran todos los años las ferias y fiestas del café, el cual ha cambiado de nombre y de fecha, esta celebración no se ha realizado de forma continua.

5.2.2. PATRIMONIO HISTÓRICO Y ARQUITECTÓNICO.

5.2.2.1. La iglesia San José de Durania

Es una joya arquitectónica diseñada por el arquitecto holandés Antonio Staute. Su estilo pertenece al género neogótico. Fue construida en el año 1.935 y se termino en 1.986, su primer sacerdote fue monseñor Isidoro Miranda. Figura N 1.

Figura 1. Templo San José de Durania.



5.2.2.2. Casa de la Cultura “Fernando Velandia”

Fue creada mediante el Acuerdo N° 07 de Febrero de 1998, se inauguró el 28 de Febrero, ese día se realizó la primera exposición de pintores duranenses.

Es una casa antigua, de tapia pisada y balcón de madera, de dos pisos, construida por el general Rafael Leal Villamizar, en los albores del siglo XX, frente al parque “Justo Leonidas Duran”. En sus instalaciones funciona la casa de la cultura y biblioteca municipal, y la estación de la policía. Tiene un área de 700 m². (Ver figura N° 2)

Figura 2. Casa de la Cultura.



5.2.2.3. Museo Parmenio Velandia.

Situado en el Barrio la Troja, en la esquina de la Calle de Los Ángeles. (Avenida 2 calle 4) En ella se encuentra en exposición permanente de fotografías (personajes ilustres de la región) que reflejan parte del pasado histórico, fósiles descubiertos en fincas vecinas, maquinaria antigua, electrodomésticos, herrajes, armas, municiones antiguas y literatura del municipio.

5.2.2.4. La Casa Campesina

Al hallarse desocupado el edificio donde funcionaron en tiempos pasados la Casa Liberal, la escuela Laica y el Colegio José María Córdoba, el inmueble fue entregado provisionalmente a los Usuarios Campesinos para sus asambleas, reuniones, actos sociales y la velación de los campesinos hasta que el Concejo autorizó al Alcalde entregarla en forma definitiva a la Asociación de Usuarios Campesinos. Hoy en día los Usuarios tienen allí establecido un almacén de víveres, sala de reuniones y habitaciones que sirven para alojar a los campesinos cuando se encuentra en el casco urbano.

5.2.2.5. Las Escalinatas

Es una obra de ornato público que se encuentra recostada sobre la colina oriental que delimita con el casco urbano. Un par de candelabros fundidos en concreto, de los mismos que se fabricaron en la construcción del parque principal, se pueden admirar en la parte alta de la escalera; al pie se erige un monumento al Libertador Simón Bolívar con una estatua de cuerpo entero.

Figura 3. Escalinatas



5.2.2.6. Camino de los Leones

Es la escalera construida en piedra, que conduce del casco urbano hacia la piscina, construida por el Club de Leones.

5.3. POBLACIÓN.

El casco urbano de Durania tiene una extensión de 39,7 Has. y una población de 2.434 habitantes de los cuales 1.192 son hombres 1.242 son mujeres desde los 0 a más de 85 años.

5.3.1. TAMAÑO Y DISTRIBUCIÓN.

La población total del casco urbano del municipio de Durania asciende a 2.434 personas distribuidas de la siguiente forma según la División Política por barrios.

Tabla Nº 3. Distribución de la población Urbana por Barrios

| Nº | NOMBRE DEL BARRIO | HOMBRES | MUJERES | TOTAL |
|----------------|--------------------|--------------|--------------|--------------|
| 1 | La Palma | 85 | 91 | 176 |
| 2 | La Troja | 170 | 192 | 362 |
| 3 | San Miguel | 169 | 163 | 332 |
| 4 | La Loma de la Cruz | 52 | 56 | 108 |
| 5 | La Esperanza | 188 | 197 | 385 |
| 6 | Centro | 174 | 211 | 385 |
| 7 | Calle Córdoba | 45 | 40 | 85 |
| 8 | La Escalinata | 128 | 131 | 259 |
| 9 | San Marino | 181 | 161 | 342 |
| TOTALES | | 1.192 | 1.242 | 2.434 |

FUENTE: SISBEN 2002

5.3.2. ESTRUCTURA POR EDAD Y SEXO.

Tabla Nº 4. Estructura por Edad y Sexo.

| EDAD | HOMBRES | MUJERES | TOTAL | PROM. |
|-------------|---------|---------|-------|--------|
| Menos de 1 | 1 | 3 | 4 | 0,16% |
| 1 - 2 | 33 | 28 | 61 | 2,51% |
| 3 - 5 | 51 | 51 | 102 | 4,19% |
| 6 - 11 | 163 | 152 | 315 | 12,94% |
| 12 - 17 | 166 | 145 | 311 | 12,78% |
| 18 - 24 | 141 | 176 | 317 | 13,02% |
| 25 - 45 | 363 | 384 | 747 | 30,69% |
| 46 - 65 | 173 | 175 | 348 | 14,30% |
| Mayor de 65 | 101 | 128 | 229 | 9,41% |

Fuente: SISBEN 2002

Tabla Nº 5. Agrupación por Edades.

| Población | Edad | Mujeres | Hombres | Total | Porcentaje % |
|-----------------|---------|--------------|--------------|--------------|--------------|
| Menores | 0 a 5 | 82 | 85 | 167 | 6,86% |
| Menores-jóvenes | 6 a 17 | 297 | 329 | 626 | 25,72% |
| Adultos | 18 a 65 | 735 | 677 | 1412 | 58,01% |
| Adulto Mayor | > 65 | 128 | 101 | 229 | 9,41% |
| TOTAL | | 1.242 | 1.192 | 2.434 | 100% |

Fuente: SISBEN 2002

En términos generales se puede decir que en cuanto a genero la población del casco urbano del municipio de Durania se encuentra equitativamente distribuida, también se observa que la mayor parte de la población es adulta (58,01%), seguida de la población joven. (25,75%)

5.3.3. TASA DE CRECIMIENTO MUNICIPAL.

| |
|--|
| <p>† Crecimiento anual: 130 personas correspondientes al 2,21 % de la población. TASA DE CRECIMIENTO ES: 2,21 % personas por mil habitantes. Fuente: EOT 2002</p> |
|--|

Tabla Nº 6. Proyección de Población municipal DANE Junio 30 de 1.995 a 2015

| AÑO | URBANO |
|-------|--------|
| 1.995 | 2.698 |
| 1.996 | 2.770 |
| 1.997 | 2.845 |
| 1.998 | 2.922 |
| 1.999 | 2.999 |

| AÑO | URBANO |
|------------|---------------|
| 2.000 | 3.076 |
| 2.001 | 3.174 |
| 2.002 | 3.232 |
| 2.003 | 3.311 |
| 2.004 | 3.389 |
| 2.005 | 3.467 |
| 2.006 | 3.544 |
| 2.007 | 3.621 |
| 2.008 | 3.698 |
| 2.009 | 3.775 |
| 2.010 | 3.852 |
| 2.011 | 3.928 |
| 2.012 | 4.005 |
| 2.013 | 4.082 |
| 2.014 | 4.159 |
| 2.015 | 4.236 |

Esta información, es estimativa, según el DANE teniendo un crecimiento demográfico constante de 77 personas para la zona urbana con un margen de error considerable teniendo en cuenta las variables del orden público, migración por mejoramiento de vida y tendencias de natalidad y mortalidad.

5.4. VIVIENDA.

En el municipio de Durania (casco urbano) cuenta con 502 viviendas de ellas 499 ocupadas y 3 desocupadas, el 96,79% es tipo casa, el 0,75% apartamento, y el 2,08% tipo cuarto; así mismo el 83,9% cuenta con cuarto exclusivo para la cocina, el 3,1% cocinan con lavaplatos en el patio o en área externa, el 2,51% con cocina en la sala y sin lavaplatos y el 2,5% cocinan en el dormitorio.

La fuente básica de cocina es el sistema de Gas Propano con el 86,7%, aunque es preocupante el uso de la leña en el 8,7%, el 2,9% lo hace con petróleo, gasolina o kerosén y el 1,7% con electricidad.

La habitabilidad de las mismas está determinada por la calidad de los materiales con que están hechas y la disposición y especialización de las áreas así en las paredes exteriores lo predominante es la tapia pisada o adobe 57,97%, en bloque o ladrillo el 26,69%, en bahareque con el 13,75% y madera burda con el 1,6%. Los pisos el 51,20% de cemento, el 40,84% otro material combinado (baldosa, vinilo), el 7,57% son de tierra o arena y madera burda o tablón el 0,40%.

5.4.1. TENENCIA VIVIENDA URBANA

La tenencia de vivienda muestra que el 36,85% es propia 35,26% en arriendo, y el 27,89% en otra condición.

Gráfico N° 2. Tenencia Vivienda Urbana.

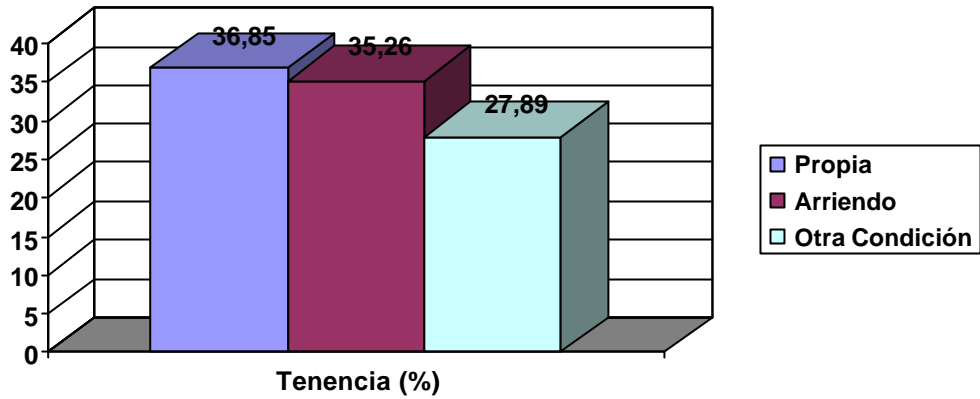

5.4.2. DÉFICIT CUANTITATIVO APROXIMADO DE VIVIENDA.

El déficit cuantitativo (Dqv) de vivienda esta definido como la diferencia entre el número de viviendas y hogares, la formula es:

Porcentaje de Hogares sin vivienda independiente. (Igv)

Tabla N° 7. Déficit Cuantitativo Aproximado de Vivienda.

| Cabecera municipal | | | | |
|--------------------|-----------|---------|-----|-------|
| Año | Viviendas | Hogares | Dqv | Iqv |
| 2.002 | 502 | 735 | 233 | 41,41 |

Gráfico N° 3. Déficit Aproximado de Vivienda.

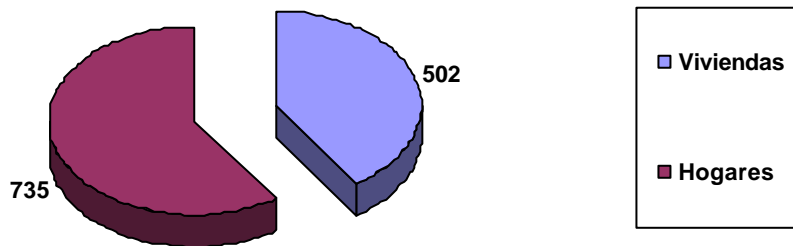

5.5. EDUCACIÓN.

Se ofrece el servicio de Educación formal en los niveles de Preescolar, Básica Primaria, Básica Secundaria, Media Académica y Agropecuaria, mediante un (1) Centro Docente adscrito al Núcleo Educativo N°14, se atendieron 656 alumnos. Estos alumnos se distribuyen como se describe a continuación.

Tabla N° 8. Población Escolar Urbana en el municipio de Durania 2002.

| NIVEL EDUCATIVO | POBLACIÓN ESTUDIANTIL | NUMERO DE DOCENTES | NUMERO DE INSTITUC | POBLACION EN EDAD ESCOLAR | TASA ESCOLAR (%) |
|---------------------|-----------------------|--------------------|--------------------|---------------------------|------------------|
| 1.Preescolar | 70 | 3 | 1 | 157 | 44,58 |
| 2.Básica Primaria | 273 | 6 | | 309 | 88,34 |
| 3.Básica Secundaria | 266 | 29 | | 358 | 87,43 |
| 4.Básica Media | 47 | | | | |
| Total | 656 | 38 | 1 | 824 | 76,61 |

Fuente: Núcleo Educativo N° 14

Gráfico N° 4. Tasa Escolar en la Cabecera Municipal.

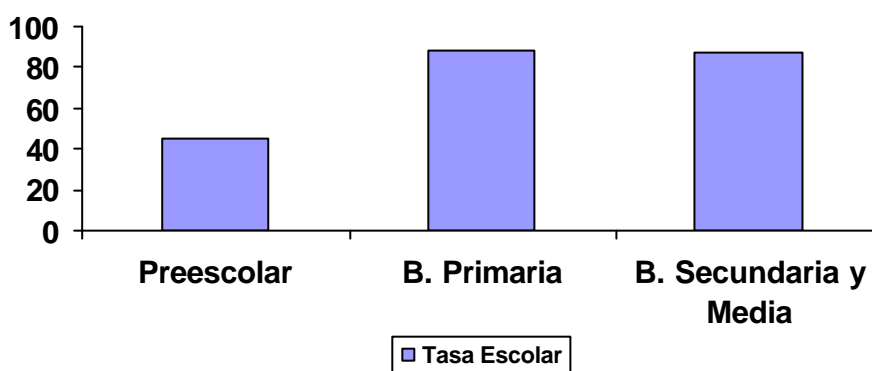

En la zona urbana hay 36 docentes. En este sentido la relación Alumno – Docente es de 18,2, levemente inferior al promedio nacional de 22 y departamental de 20,4. De igual forma la relación grupo – alumno en lo urbano en primaria es de 1/24, en secundaria y media de 1/28.

La tasa de escolaridad neta resultante para el nivel preescolar es de 44,58%; en básica primaria del 88,34%; en secundaria y media del 87,43%.

En general se identifica que 87 niños que no acceden al servicio de preescolar; 36 niños y niñas que no lo hacen con primaria y 45 jóvenes que no reciben secundaria y media. De acuerdo con los resultados de una encuesta aplicada por el núcleo educativo, la principal causa para que estos niños y jóvenes no reciban el servicio educativo es la falta de recursos económicos de los padres para sufragar los gastos educativos de sus hijos.

Referente a la eficiencia interna se determina una aprobación promedio en primaria del 88,5%, y una deserción del 5,2%, mientras en secundaria y media la aprobación es del 82% y la deserción del 6,7%; en cuanto a resultados se destaca que los

resultados de las pruebas SABER aplicadas en el Departamento a alumno de primaria en las áreas de lenguaje y matemáticas arrojan cifras ubicadas en el rango medio –bajo y las evaluaciones aplicadas a alumnos de ultimo grado de secundaria y media señalan para el Colegio General José María Córdoba un puntaje promedio en 1.994 en las ocho pruebas por área de 43,69 que lo ubican en la categoría baja y en 1.995 un valor de 44,43 por debajo de la media nacional de 50 y de la media Departamental de 48,63.

5.5.1. ESTABLECIMIENTOS EDUCATIVOS.

El municipio cuenta con un establecimiento educativo oficial, ubicado en la cabecera municipal atendiendo 704 alumnos. Hasta el año 2.001 funcionaron 3 establecimientos, que se unieron conformando el Colegio General José María Córdoba, con un área de 3.000 metros cuadrados. Cuenta con tres sedes, una para primaria y una para secundaria localizadas el calle 9 con avenida 2 barrio el centro y una para media secundaria y media técnica localizada en el Hogar Juvenil Campesino. Ver figura 4.

Figura 4. Establecimientos que Conforman el Colegio General José María Córdoba.



5.6. SALUD.

El sistema local de salud pertenece al primer nivel de atención se atiende en el municipio a la población con un hospital “San Norberto” cuyo origen se remonta desde 1.948 como puesto de salud “El socorro” que empezó a funcionar en marzo de 1.950, recibiendo la categoría de hospital mediante resolución N° 01 del 20 de Abril de 1.953 con aprobación del ministerio de Salud. Figura 5



Figura 5. Hospital San Norberto de Durania.

Se ofrecen los servicios de consulta externa, medicina general, control por enfermería, vacunación, seguimiento de programas de Leishmaniasis, Hansen, T.B.C., hipertensión arterial, crecimiento y desarrollo, prenatal, planificación familiar, ETS y SIDA, laboratorio clínico, odontología, citologías. El servicio de hospitalización ofrece: medicina interna, pediatría, ginecobstetricia y urgencias.

Además, siendo un hospital de primer nivel, la atención de promoción y prevención se enfatiza a toda la comunidad, a través del Plan de Atención Básica (PAB) desarrollados con proyectos de atención en salud a grupos vulnerables, con problemas priorizados.

PORTAFOLIO DE SERVICIOS:

- Consulta médica de 8 a.m. a 12 m. y de 2 p.m. a 4:30 p.m. Con un promedio de 15 minutos por paciente y por consulta repetida. El total de consultas para el año 2.001 fue de 6.946 consultas.
- Planificación familiar se realiza la consulta a las usuarias del método de planificación que este utilizando, se hace la valoración en un promedio de 15 minutos y se les da capacitación sobre los diferentes métodos de planificación, algunas mujeres se han practicado anticonceptivos definitivos (corte de trompas), otras utilizan métodos de anticonceptivos temporal (T de cobre) y el resto prefieren los anticonceptivos orales. (tabletas)
- Control Prenatal se realizan los días martes y viernes con el auxiliar de enfermería, aquí se hace el control de peso, toma de tensión arterial, valoración de la altura uterina, fetocardia y presentación del bebe. También se

les capacita sobre el proceso de embarazo y el momento del parto. En el 2.001 se realizaron 491 controles de parto.

- Control de Enfermería realizado por el auxiliar para los diferentes programas de atención, el número de controles realizados para las diferentes edades de menos de un año a 11 años fue de 1.261.

Plan ampliado de inmunización aquí se realiza la aplicación de los diferentes biológicos que incluye el esquema nacional, la vacunación se realiza los días sábados por una auxiliar de enfermería. La cobertura para el 2.001 por biológicos fue la siguiente: Antipolio 93,23%, DPT 86,47%, VCG 53,38%, Hepatitis B 89,47%, HIB 67,67%, MMR 45,10%, TD Embarazadas 50%, TD Mujeres fértiles 20% y Antiamarilica 31%.

5.6.1. PRINCIPALES CAUSAS DE CONSULTA.

La mayor frecuencia de consultas se presenta en los siguientes casos:

Tabla N° 9. Causas de Consultas Externa para Todas las Edades.

| N° | CAUSAS | PROBLEMAS | N° CASOS | % | GRUPO AFECTADO |
|----|--|--|----------|-------|----------------------------|
| 1 | Infección Respiratoria Aguda | Hacinamiento, polución, humo de cocina de leña, talas, aplicación de agroquímicos, tabaquismo, malos hábitos higiénicos. | 874 | 20,00 | < 1 a > 60 años |
| 2 | Enfermedades Arterial. | Sedentarismo, alcoholismo, estrés, tabaquismo, | 624 | 14,10 | 15 a > 60 años |
| 3 | Control Prenatal | Desconocimiento de métodos de planificación. | 491 | 11,10 | 15 a 44 años |
| 4 | Enfermedades poliparasitismo Intestinal. | Falta de tratamiento del agua, malos hábitos alimenticios, falta de higiene. | 447 | 10,10 | < 1 a > 60 años |
| 5 | Caries | Malos Hábitos higiénicos y alimenticios. | 313 | 7,00 | 4 a > 60 años |
| 6 | Infección de Vías Urinarias | Malos hábitos Higiénicos. | 297 | 6,70 | < 1 a > 60 años |
| 7 | Gastritis | Malos Hábitos alimenticios, estrés | 249 | 5,60 | < 1 a > 60 años |
| 8 | Dermatitis | Clima, malos hábitos de higiene, contaminación ambiental, usos de agroquímicos, | 187 | 4,20 | < 1 a > 60 años |
| 9 | Otitis | Bañarse en aguas estancadas (piscina), contaminación auditiva. | 158 | 3,60 | 1 a > 60 años |
| 10 | Celulitis | Malos hábitos alimenticios, y falta de consumir líquidos. | 158 | 3,60 | < 1 ^a > 60 años |

| N° | CAUSAS | PROBLEMAS | N° CASOS | % | GRUPO AFECTADO |
|--------------|--------------------------------|--|--------------|--------------|----------------|
| 11 | Heridas | Uso inadecuado de herramientas, descuido, accidentes. | 135 | 3,00 | 4 a 59 años |
| 12 | Diabetes | Malos hábitos Alimenticios, estrés. | 124 | 2,80 | 15 a > 60 años |
| 13 | Hiperlipidemia | Malos hábitos alimenticios. | 108 | 2,40 | 14 a > 60 años |
| 14 | Traumatismo | Golpes, fracturas. | 100 | 2,20 | < 1ª > 60 años |
| 15 | Enfermedades Diarreicas Agudas | Falta de tratamiento del agua, higiene en los hogares. | 80 | 1,80 | < 1ª > 60 años |
| 16 | Dengue | Cambios ambientales, aguas estancadas, falta de aseo en las viviendas. | 39 | 0,90 | < 1ª > 60 años |
| 17 | Lesmaniasis | Falta de aseo (reservorios como las ratas), falta de medidas preventivas por las personas. | 23 | 0,50 | < 1ª > 60 años |
| 18 | Dolor Abdominal | Falta de tratamiento del agua, malos hábitos alimenticios. | 23 | 0,50 | 0 a 59 años |
| TOTAL | | | 4.430 | 100,0 | |

Según los datos obtenidos del número de consultas para todas las edades en el año 2.001 con 6.946 casos, observamos que hay una mayor proporción de consultas por Infecciones Respiratorias Aguda (IRA) que corresponde al 20,0% del total de consultas. Se atendieron de todos los grupos de edades, le sigue en segundo lugar La hipertensión arterial con un 14,1% en el grupo de 15 a mayores de 50 años por en sedentarismo, en tercer lugar esta el Control prenatal con el 11,1% entre el grupo de 15 a 44 años, esto nos indica que se debe divulgar más los métodos de planificación para espaciar más los nacimientos, en el cuarto lugar encontramos Poliparasitismo intestinal (PPI) con un 10,1% en todos los grupos etéreos, esta enfermedad se presenta por que en los hogares no se le hace ningún tratamiento al agua, el quinto lugar lo ocupa las consultas por caries dental que corresponde un 7,0% de las consultas, se presenta en los grupos de 4 a mayores de 60 años, debido a los malos hábitos alimenticios e higiénicos, en sexto lugar aparece las infecciones de vías urinaria (IVU) en todos los grupos etéreos con un 6,7% de las consultas. Este análisis nos muestra que se debe mejorar la calidad de vida, tratando el agua, dejar los malos hábitos de higiene y evitar la contaminación ambiental.

5.6.2. SEGURIDAD SOCIAL EN SALUD.

En el municipio la totalidad de sus habitantes (5.859) están inscritos en el SISBEN, en el 2.002, correspondiendo el 46,83% (2.744) a mujeres y el 53,27% (3.115) a hombres, siendo el 58,46% (3.425 personas) de la zona rural y 41,54% (2.434 personas) a la zona urbana.

Tabla N° 10. Población con SISBEN en el Municipio de Durania.

| ESTRATOS | % | TOTAL | URBANO | RURAL |
|--------------|---------------|--------------|--------------|--------------|
| NIVEL 1 | 29,00 | 1.686 | 616 | 1.070 |
| NIVEL 2 | 59,00 | 3.437 | 1.252 | 2.185 |
| NIVEL 3 | 9,00 | 508 | 353 | 155 |
| NIVEL 4 | 2,00 | 122 | 113 | 9 |
| NIVEL 5 | 1,70 | 97 | 96 | 1 |
| NIVEL 6 | 0,20 | 9 | 8 | 1 |
| TOTAL | 100,00 | 5.859 | 2.438 | 3.421 |

Gráfico N° 5. Población con SISBEN.

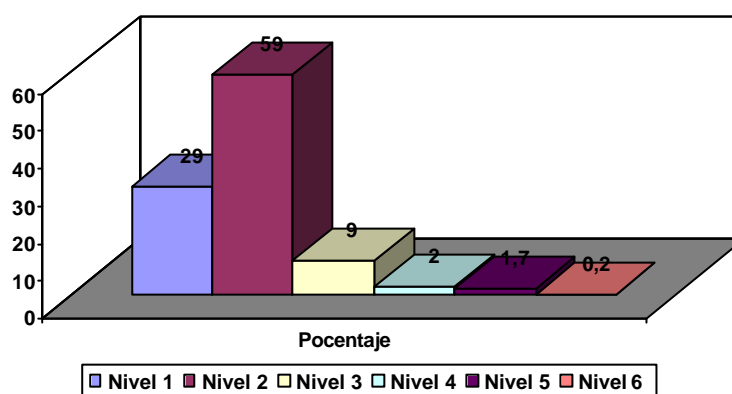

En el municipio hay 2.719 beneficiarios del régimen subsidiado, atendido por 2 ARS, lo que representa una 46,40% del total de la población, el 35,67% son de la zona urbana y el 64,33% del sector rural.

Respecto a las ARS hace presencia CAFESALUD que tiene una cobertura de 1.748 usuarios (1.191 en la zona rural y 557 en lo urbano), CAJASALUD con 971 usuarios. (558 en lo rural y 413 en lo urbano)

5.7. ACTIVIDAD ECONOMICA

5.7.1. COMERCIO E INDUSTRIA.

Las actividades comerciales de la población están distribuidas principalmente en negocios de tipo de economía familiar. En el Casco urbano encontramos el siguiente inventario de 77 negocios establecidos en total.

- 4 Compra – ventas particulares de café.
- 27 Tiendas de abarrotes.
- 10 Tiendas de ropa y Cacharrerías.
- 1 Droguería
- 3 Panaderías

- 3 Carnicerías (2 en la parte alta y la otra en la parte baja del Barrio la Troja es la pesa)
- 6 Modisterías.
- 5 Lecherías
- 5 Restaurantes
- 12 Bares y Cantinas
- 1 Prostíbulo.

Las Principales industrias del municipio y sus características:

- 7 Carpinterías, las cuales sus principales productos lo comercializan mayormente en las ciudades de Pamplona y Cúcuta, siendo estos productos como camas, sillas y escaparates, etc.
- 1 Curtiembre donde sus productos tales como curtido de pieles, correas, partes para monturas, cubiertas para machetillas.
- 1 Taller Ornamental, donde se fabrican ventanas y puertas, etc.
- 2 Talleres de mecánica automotriz. Uno ubicado en el barrio la Palma y el otro en el barrio la Esperanza.

Las economías informales de venta de gasolina, combustibles, aceites y similares “pimpinas” son 2 negocios y en los fines de semana se presentan vendedores ocasionales de diferentes tipos de mercancías misceláneas que vienen de diferentes plazas.

5.7.2. TURISMO.

El municipio cuenta con un paisaje natural favorable, generado por la condición climática, en el cual se elaboró un proyecto de Ecoturismo de un “Sendero Ecológico”, que inicia en el casco urbano (punto de partida), pasando por el Centro recreacional la Primavera, se cruza a tomar el antiguo camino de la Barca donde se forma un túnel de árboles de Pomarrosas, visitando fincas como Londres, Arenala, Matecaña, Lagunitas hasta la laguna la Barca. (punto de llegada)

El municipio cuenta con una infraestructura históricamente reconocida como es la Piscina Olímpica. Es un lugar con mucha historia y tradición, lugar seleccionado cada fin de semana por bañistas y viajeros que cada fin de semana visitan el lugar. Sin embargo no se cuenta con un servicio hotelero o residencial que permita albergar a las gentes que visitan la municipalidad.

La piscina mide 33,33 metros de largo por 12 metros de ancho, su profundidad máxima es de 3,50 metros y 1,20 metros la mínima, tiene un Trampolín de 2 metros de alto y dos laterales bajos, seis escaleras metálicas. Figura N° 6

Figura 6. Piscina Olímpica.



Pese a contarse con el Centro Recreacional La Primavera, un hotel y una residencia, no existe un hotel de turismo o un centro de convenciones que favorezca la estadía y el impulso a procesos generadores de empleo.

5.7.3. EMPLEO.

Existen establecimientos comerciales, industriales, los cuales generan alrededor del 13,5% del empleo directo, los trabajadores oficiales en las distintas entidades del municipio como son: la alcaldía con un 4,23%, Concejo 0,85%, educación con un 3,5%, la salud con un 7%.

5.8. ESPACIO PÚBLICO.

Como áreas de espacio público para la zona urbana del municipio de Durania, se identificaron dos tipos como son: parques y campos deportivos.

5.8.1. PARQUES, PLAZAS Y ZONAS VERDES.

En el casco urbano del municipio los siguientes parques: Parque principal Justo Leonidas Duran con un área de 2.600 metros cuadrados, ubicado en el barrio el Centro; Parque Jorge Eliécer Gaitan con un área de 1.500 m², ubicado en el barrio la Troja; el parque infantil con 60 metros cuadrados, el maleconcito con 50 metros cuadrados y las escalinatas con 70 metros cuadrados, ubicados en el barrio las Escalinatas y el paseo peatonal la Calle de los Leones con 50 metros cuadrados, localizada a un costado del parque principal.

Figura 7. Parque Justo Leonidas Durán



5.8.2. CAMPOS DEPORTIVOS.

Los campos deportivos que existen en el municipio de Durania son Cancha Córdoba (fútbol) con un área de 4.000 metros cuadrados, ubicada en el barrio San Miguel, las canchas de los barrios el Centro, San Marino y las del Hogar Juvenil Campesino, la Piscina, y el Colegio (2) tienen un área cada una de 60 metros cuadrados.

5.9. SERVICIOS PUBLICOS DOMICILIARIOS

Los servicios públicos domiciliarios que se prestan en el casco urbano del municipio, corresponden a acueducto, alcantarillado, aseo, electricidad, telefonía y Tv. por cable.

5.9.1. ACUEDUCTO.

El servicio es prestado por la Alcaldía a través de una empresa que se constituyó con dicho propósito. Con un servicio diario de dos turnos de 12 horas cada uno. La fuente de abastecimiento es la Quebrada La Laucha, tiene un caudal de 30 Lts/seg, la distancia de la bocatoma al casco urbano es de 6.000 metros lineales; aproximadamente se toman 18 L /seg.

5.9.1.1. Utilización de la planta de tratamiento.

Existe una planta de tratamiento compacta, diseñada para tratar 22 Lts /seg, con un área de 750 metros cuadrados. Ubicada en la parte alta del barrio la Esperanza. Se tratan 18 litros de agua por segundo.

Tabla N° 11. Utilización de la Planta de Tratamiento

| Capacidad instalada Lt/Sg | Caudal medio tratado Lt/Sg. | % Utilización |
|----------------------------------|------------------------------------|----------------------|
| 22 | 18 | 81,81 |

5.9.1.2. Cobertura y calidad del servicio de Acueducto.

Tabla N° 12. Cobertura del Servicio de Acueducto.

| Cobertura | Total |
|---|-------|
| Total Viviendas | 502 |
| Total Población | 2.434 |
| Número de Viviendas con Conexión domiciliaria | 476 |
| Total Población con servicio | 2.354 |
| Cobertura domestica % | 94,82 |
| Cobertura departamental % | 92,04 |
| Cobertura Nacional % | 90,93 |

Gráfico N° 6. Cobertura de Servicio de Acueducto.



Tabla N° 13. Calidad del Servicio.

| Calidad del Servicio | Total |
|---|-------|
| Continuidad | |
| Buena (80 – 100%) | X |
| Regular (51 – 79%) | |
| Mala (inferior al 50 %) | |
| Presión | |
| Alta (más de 40 mts./cm2) | |
| Normal (20 – 40 mts/cm2) | X |
| Baja (10 – 20 mts/cm2) | |
| Muy baja (menos de 10 mts/cm2) | |
| Calidad Físico Química del agua Decreto 2150 | |
| Si | |
| No | X |

5.9.2. ALCANTARILLADO.

5.9.2.1. Alcantarillado y Tratamiento de Aguas Residuales.

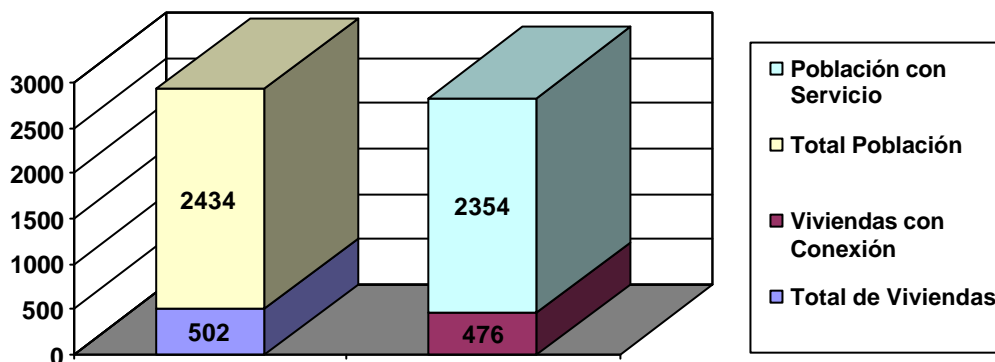
Comprende la recolección de residuos líquidos o aguas servidas, por medio de tuberías y conductos. Tiene una cobertura del 90%.

La red esta construida en su totalidad en tubería de gress de 6, 8, 10 y 12 pulgadas, la topografía del área urbana con una pendiente promedio del 15%, lo que favorece el transporte de las aguas residuales y reduce la obstrucción de las tuberías. Los pozos de inspección tiene una altura promedio de 2,5 metros. Este sistema descarga sus aguas en la quebrada la Rastrojera, sin ningún tipo de tratamiento, esta a su vez vierte sus aguas a la quebrada la Lejía.

5.9.2.2. Cobertura Redes de Alcantarillado.

Tabla N° 14. Cobertura de Redes de Alcantarillado en el Casco Urbano.

| Cobertura | Total Casco U. |
|-------------------------|-----------------------|
| Longitud red en Km | 5,0814 |
| Longitud Calle en Km | 5,646 |
| Cobertura de redes en % | 88,24 |

Fuente: EOT

5.9.2.3. Cobertura del servicio de alcantarillado.

Tabla N° 15. Cobertura del Servicio de Alcantarillado.

| Cobertura | Total Casco U. |
|--|-----------------------|
| Total Viviendas | 502 |
| Total Población | 2.434 |
| Número de viviendas con conexión domiciliaria. | 443 |
| Población total con servicio | 2.215 |
| Cobertura Domestica % | 88,24 |
| Cobertura Departamental % | 86,00 |
| Cobertura Nacional % | 81,69 |

Los usuarios no conectados al sistema vierten las aguas servidas al caño el silencio o la quebrada la Rastrojera, siendo esto un problema fitosanitario y ambiental.

Gráfico N° 7. Cobertura del Servicio de Alcantarillado.



Tabla N° 16. Calidad del Servicio Red Técnicamente Construida.

| Calidad del Servicio | Total Casco U. |
|------------------------|----------------|
| Continuidad | |
| Buena (80 – 100%) | X |
| Regular (51 – 79%) | |
| Mala (inferior al 50%) | |

5.9.3. RESIDUOS SÓLIDOS.

El municipio posee un relleno sanitario manual con un área de 8,0583 Ha, ubicado a tres kilómetros del área urbana, cerca a la finca la Palma. Se cuenta con servicio urbano de recolección de basura con una frecuencia de dos veces por semana en una volqueta con capacidad de 4m³, se realiza los días lunes y viernes de cada semana, la producción por vivienda es de 1,05 Kg./Viv./día y la producción per cápita 0,205 Kg./hab./día, la producción mensual es de 15 toneladas aproximadamente. Los desechos tóxicos hospitalarios no tienen disposición final especial.

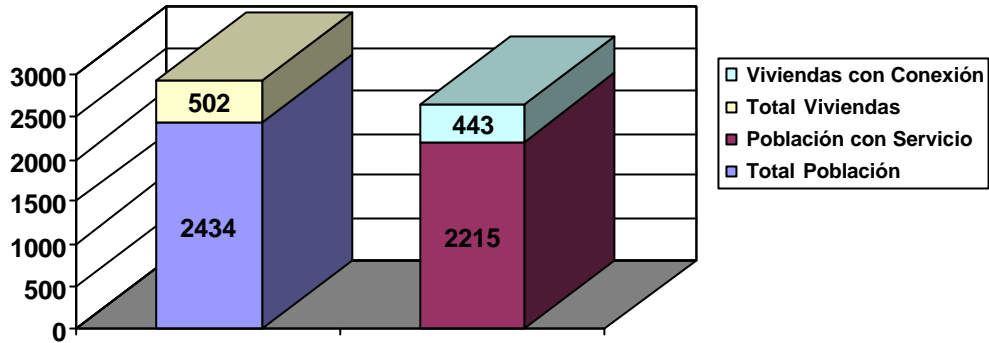
El barrido y limpieza vial lo realizan los habitantes del municipio, donde cada persona se hace responsable del barrido del frente de su casa, la alcaldía cuenta con una persona que se ocupa de barrer y limpiar las calles que circundan el parque principal. Algunas personas utilizan su solar para la disposición de desechos generando malos olores y creando contaminación mediante la reproducción de insectos. (moscas, cucarachas, etc.)

Tabla N° 17. Cobertura del Servicio de Aseo.

| Cobertura | Total Casco U. |
|----------------------------------|----------------|
| Total Viviendas | 502 |
| Total Población | 2.434 |
| Número de viviendas con servicio | 476 |
| Población total con servicio | 2.352 |
| Cobertura domestica % | 94,82 |

Gráfico N° 8. Cobertura de Servicio de Aseo.



Tabla N° 18. Costo de la Disposición de los Desechos del Casco Urbano.

| Servicio | Costo Servicio |
|--------------------------|-------------------|
| Recolección y transporte | 6.804.000 |
| Mano de Obra | 4.320.000 |
| Total | 11.124.000 |

5.9.4. ELECTRIFICACIÓN.

El servicio es prestado por Centrales Eléctricas del Norte de Santander, Sub estación Palermo.

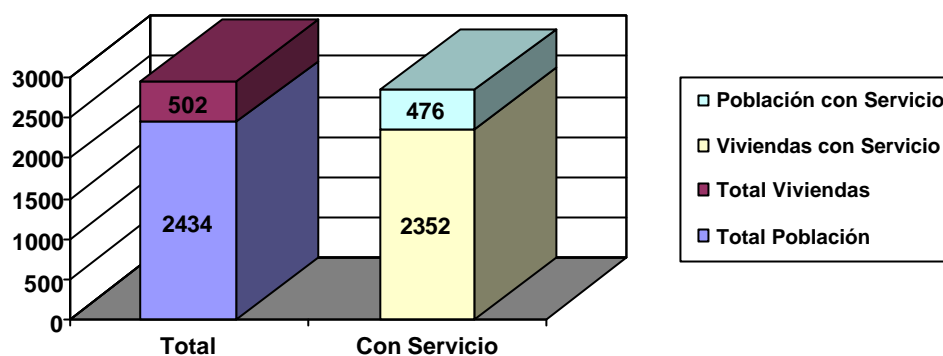
Tabla N° 19. Cobertura del Servicio de Energía Eléctrica.

| Cobertura | Total Casco U. |
|---|----------------|
| Total Viviendas | 502 |
| Total Población | 2.434 |
| Número de viviendas con conexión domiciliaria | 502 |
| Total Población con servicio | 2.434 |
| Cobertura domestica % | 100,00 |
| Cobertura Departamental % | 95,40 |
| Cobertura Nacional % | 93,80 |

La red extendida en el Casco Urbano es de una longitud de 5,620 kilómetros, cuenta con 64 postes.

Gráfico Nº 9. Cobertura del Servicio de Energía Eléctrica.



Tabla Nº 20. Calidad del servicio de Energía Eléctrica.

| Calidad del Servicio | Total Casco U. |
|--------------------------|----------------|
| Continuidad | |
| Buena (80 – 100%) | X |
| Regular (51 – 79%) | |
| Mala (inferior al 50%) | |
| Caídas de Voltaje | |
| Buena (menor del 3) | X |
| Regular (3 – 4,5%) | |
| Mala (Mayor al 4%) | |

Fuente CENS

5.9.4.1. Área de la Cabecera Municipal con Alumbrado Público.

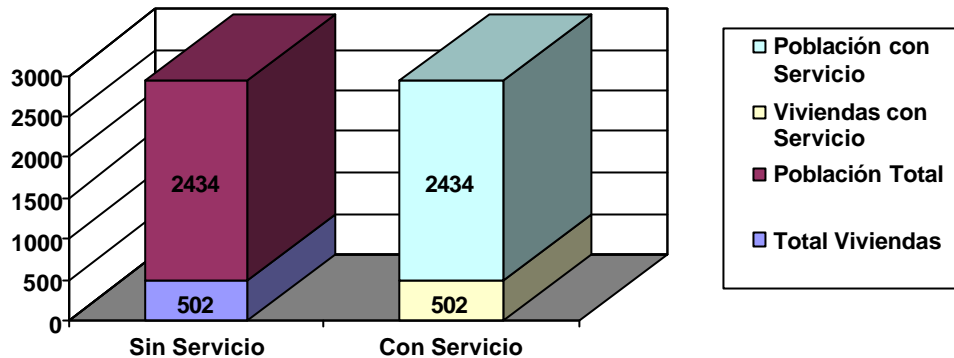
Tabla Nº 21. Calidad del servicio.

| Calidad del Servicio | Total Casco U. |
|----------------------------|----------------|
| Continuidad | |
| Buena (80 – 100%) | X |
| Regular (51 – 79%) | |
| Mala (inferior al 50%) | |
| Distancia Luminaria | |
| Buena (20 – 30 ml) | X |
| Regular (31 – 35 ml) | |
| Mala (mayor a 35 ml) | |

En el sector urbano el servicio de alumbrado público es buena, de los 64 postes, 55 tienen lámparas en buen estado, que equivale al 85,93%, algunas lámparas fueron colocadas por los usuarios, que es el 40%. La distancia iluminaría es 30 metros de longitud.

5.9.5. TELEFONÍA.

El servicio es prestado por TELECOM, ofrece el servicio de discado directo, telefax, facsímil. El servicio telefónico se realiza de lunes a sábado de 8 a.m a 12 a.m, de 2 p.m. a 5 p.m. y de 7 p.m. a 9 p.m., los domingos y días festivos de 8 a.m a 12 a.m y de 7 p.m. a 9 p.m., cuenta con cuatro teléfonos.

Tabla Nº 22. Cobertura de Servicio Telefónico por barrios.

| Barrios | Nº Líneas | Nº Viviendas | SIN L.% |
|---------------------------|------------|--------------|---------|
| La Palma | 4 | 29 | 86,21 |
| La Troja | 51 | 71 | 28,17 |
| San Miguel | 12 | 69 | 82,61 |
| La loma de la Cruz | - | 19 | 100,00 |
| La Esperanza | 23 | 78 | 70,51 |
| El Centro | 54 | 86 | 43,75 |
| Calle Córdoba | 3 | 17 | 82,35 |
| La Escalinata | 25 | 52 | 51,92 |
| San Marino | 21 | 71 | 70,42 |
| LINEAS DISPONIBLES | 193 | | |

Tabla Nº 23. Cobertura de servicio de telefonía.

| Cobertura | Total Casco U. |
|---|----------------|
| Total Viviendas | 502 |
| Total Población | 2.434 |
| Número de viviendas con conexión domiciliaria | 193 |
| Total población con servicio | 965 |
| Cobertura domestica % | 38,44 |

Gráfico Nº 10. Cobertura del servicio de telefonía.

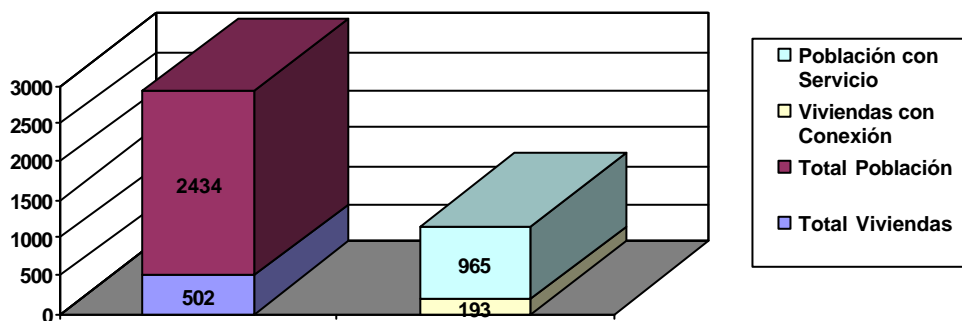

5.9.6. TV. SATELITAL.

380 viviendas cuentan en la actualidad con este servicio, del cual el municipio es el mayor accionista junto con los usuarios que cuentan con el servicio.

Su administración está a cargo de la Asociación de Usuarios de Antena Parabólica Durania.

5.10. EQUIPAMIENTO URBANO.

5.10.1. TEMPLO.

El municipio de Durania cuenta con la Basílica de San José ubicada frente al parque principal dedicado al culto de la religión católica, con un área total de 3.600 metros cuadrados dada por la casa cural, el comedor escolar, patios y templo. (1.100 m²)

5.10.2. INSTITUCIONES FINANCIERAS.

En el municipio hace presencia, El Banco Agrario, desde 1.962 como Caja Agraria y desde el año 2.000 toma el nombre de Banco, ubicado en la avenida 2 con calles 8 y 9 Frente a la Plaza Principal, dispone un área de 300 metros cuadrados.

5.10.3. HOTELERÍA.

En el municipio existen las Residencias Yanuba, la cual ofrece servicio de restaurante y hospedaje con 7 habitaciones y 19 camas, Residencias América con 12 habitaciones y 12 camas, y el centro recreacional La Primavera con 3 habitaciones múltiples con capacidad para 18 personas.

5.10.4. MATADERO MUNICIPAL.

Se encuentra ubicado en la avenida 2, en el barrio la Troja, cuenta con un área total de 1.750 metros cuadrados. El matadero actualmente funciona en condiciones precarias, ya que no cuenta con los controles sanitarios adecuados para la realización de dicha labor. La administración del Matadero municipal está a cargo del municipio, quien es el encargado de conceder los permisos y recaudar el impuesto a través de la Tesorería Municipal. (Figura 8)

Figura 8. Matadero Municipal.



5.10.5. CEMENTERIO.

Ubicado en la zona nororiente del casco urbano, fuera de la zona urbana, posee una capilla en buen estado, cuenta con 348 bóvedas, 324 en tierra y 634 refteros, cuenta con una habitación de 12,19m² que funciona como anfiteatro con un mesón para necropsia individual, el cementerio tiene un área de 1.600 metros cuadrados.

Figura 9. Cementerio.



5.10.6. LA CASA CAMPESINA.

Se encuentra ubicada en la avenida 2 con calle 6, cuenta con una planta física de 2 pisos, en el primer piso un local comercial, oficina, cocina y comedor un salón para reuniones de 47,44m², el cual ocasionalmente es empleado como sala de velación para las personas del área rural; en el segundo piso se encuentran dos habitaciones, con capacidad para 16 camas, el área es de 250 m².

5.10.7. EL PALACIO MUNICIPAL.

Esta obra fue realizada en los años 70. Consta de 13 oficinas en 2 plantas, patio interior y sala del concejo. Con un área de 800 m².

Figura 10. Palacio Municipal.



1.1.4. Geología de la Cabecera Municipal.

El área donde se ubica el casco urbano del municipio, comprende dos unidades geológicas plenamente identificadas, de las cuales una es resultado del interperismo a la que ha sido sometida la otra, sin embargo el contacto entre estas dos unidades es claramente identificado y se puede apreciar en los afloramientos de las quebradas que circundan la cabecera municipal; se debe resaltar también el rasgo estructural dominante que se deduce hacia la parte baja del pueblo (sector Oeste), donde el lineamiento de la quebrada obedece a una falla geológica que coloca en contacto rocas Igneas con Sedimentarias.

Depósitos Cuaternario:

El área donde se ubica el depósito Cuaternario de tipo Coluvio – Aluvial, se encuentra al Sur del casco urbano, y es el resultado de la actividad deposicional de la quebrada La Lejía.

Los sedimentos que constituyen estos depósitos recientes, presentan diferentes tamaños predominando las partículas finas y en gran parte corresponden a los procesos, morfológicos sobre rocas del granito de Durania.

Dentro de las diferentes unidades que afloran en el área, ésta es la que presenta mayores problemas de inestabilidad, identificándose procesos de reptación y erosión laminar; los cuales aun pueden ser sometidos a acciones de mitigación.

Granito de Durania:

Comprende la mayor área de la cabecera municipal, se ubica hacia el Norte en una franja de Este a Oeste, limitada hacia el costado Oeste por una falla de tipo normal que lo coloca en contacto con rocas sedimentarias.

El Granito de Durania es de color blanco, de tipo moscovítico, en Pegmatitas; esta unidad presenta feldespatos los cuales pueden tener algún interés mineralógico como materia prima en la industria minera.

La mayoría de las construcciones del casco urbano, se encuentran ubicadas sobre ésta unidad,. La cual esta limitada hacia el Norte por la Quebrada la Rastrojera, formando un escarpe.

5.11. VIAS URBANAS.

En el sector urbano existen cuatro (4) vías de tipo Arteria Básica, que son las principales como son las avenidas 1^a, 2^a, 3^a y la calle 12, El 44,44% de las vías son de tipo secundarias. El 36,11% son peatonales y el 8,33% son de tipo locales.

El 44,67% de las vías del no cuentan con iluminación. El 55,33% cuenta con alumbrado público. En el sector urbano no se tiene ninguna condición de tráfico, las vías son de doble sentido.

El 68,96% de las calles y avenidas cuentan con andenes de un ancho que oscila entre los 1,4 a los 0,75 metros.

La mayoría de las calles y avenidas del casco urbano se encuentran pavimentadas en asfalto o concreto.

5.11.1. DENSIDAD VIAL

Tabla N° 24. Densidad Vial del Municipio de Durania.

| POBLACION | | CANTIDAD |
|--------------------------|---------------|-------------------------------|
| Urbana | | 2.434 |
| AREA VIAL metros2 | | |
| Urbana | | 69.500 |
| Densidad Poblacional | Urbana | 28,55 m ² / hab. |
| Densidad Bruta | Urbana | 1.919,89 m ² /hab. |

5.12. GEOLOGÍA.

El área donde se ubica el casco urbano del municipio, comprende dos unidades geológicas plenamente identificadas: Depósitos Cuaternario, de tipo Coluvio – Aluvial, se encuentra al Sur del casco urbano, y es el resultado de la actividad deposicional de la quebrada La Lejía. Granito de Durania, se ubica hacia el Norte en una franja de Este a Oeste, limitada hacia el costado Oeste por una falla de tipo normal que lo coloca en contacto con rocas sedimentarias.

La cabecera municipal se encuentra ubicada en la curva de nivel de los 950 m.s.n.m., con dos rangos de pendiente, una pronunciada que oscila entre los rangos de 13 – 31 grados y cubre un 20% del territorio urbano, la otra parte (80%) presenta un rango suave que oscila entre 6 y 12 grados. La mayor parte del área municipal corresponde a un sector montañoso formado por vertientes y un sector conformado por una franja de planicie aluvial modelado por depositaciones de la quebrada la Lejía que posteriormente se llama la Ocarena.

5.12.1. RIESGOS DE LA CABECERA MUNICIPAL DE DURANIA.

En el casco urbano se determinaron las siguientes Amenazas:

- Amenaza por Fenómenos de Remoción en Masa.
- Riesgo Alto por Deslizamientos (ARD).
- Riesgo Moderado por Deslizamiento (MRD)
- Amenazas por Inundación.
- Amenaza por Sismicidad.

Tabla N° 25. Vulnerabilidad Ante los Riesgos Naturales Municipio Durania.

| RIESGO | GRADO | ELEMENTOS VULNERABLES | | | | |
|----------------|-------|--------------------------------|-------------|---------|--------|----------|
| | | BARRIO | RESIDENCIAS | ÁREA Ha | PREDIO | PERSONAS |
| DESPLAZAMIENTO | ALTO | Loma de la Cruz | 14 | 1,88 | 17 | 70 |
| | | San Miguel Parte alta | 17 | 1,05 | 26 | 51 |
| | | La Esperanza | 5 | 0,340 | 7 | 15 |
| | | Centro | 6 | 0,213 | 24 | 30 |
| | | La Troja | 4 | 0,58 | 4 | 20 |
| | MEDIO | San Miguel | 9 | 0,485 | 11 | 36 |
| | | La Troja – Talud La Rastrojera | 6 | 0,875 | 7 | 20 |
| La Palma | | 5 | 0,463 | 5 | 25 | |
| INUNDACION | ALTA | H.J.C. y la Piscina - Troja | | 2,675 | 2 | 40 |
| | | Centro | 8 | | 12 | |
| | MEDIA | Vía Villa Sucre (H.J.C.) | 1 | 0,925 | 1 | |
| | | Camino La Barca | 1 | 1,135 | 2 | |

5.13. CLIMATOLOGIA

El área urbana del municipio de Durania está ubicada a una altura de 950 metros sobre el nivel del mar, con una precipitación promedio anual de 1.300 mm, la distribución de las lluvias es bimodal con una temperatura promedio de 28°C. En los meses de junio y agosto la zona es afectada por fuertes vientos. El clima del casco urbano se clasifica como medio.

5.14. USO ACTUAL DEL SUELO URBANO.

El área dentro del casco urbano del municipio de Durania corresponde a 39.71 Ha en total, que corresponde al 0,22% del total del área municipal.

La cabecera municipal se presentan los siguientes usos: uso residencial, de igual forma, se presenta la combinación de los usos residencial, industrial y comercial en un mismo predio, uso institucional, de servicios, recreativas y las disponibles. (zonas verdes y lotes sin vivienda)

Tabla N° 26. Uso Actual del Suelo en el Casco Urbano del Municipio de Durania.

| NOMBRE | ATOTAL Ha. | AVMEN Ha. | % | AINTUC Ha. | % | ASERVC Ha. | % | AUMXTO Ha. | % | ADISPOB Ha. | % |
|--------------------|---------------|--------------|---------------|---------------|--------------|---------------|---------------|---------------|--------------|----------------|---------------|
| La Palma | 10,26 | 2,94 | 28,65% | 0,00 | 0,00% | 1,20 | 11,70% | 0,01 | 0,10% | 6,11 | 59,55% |
| La Troja | 7,48 | 3,13 | 41,84% | 1,18 | 15,78% | 2,08 | 27,81% | 1,09 | 14,57% | 0,00 | 0,00% |
| San Miguel | 4,31 | 2,38 | 55,22% | 0,29 | 6,73% | 1,37 | 31,79% | 0,27 | 6,26% | 0,00 | 0,00% |
| La Loma de la Cruz | 2,13 | 1,35 | 63,38% | 0,00 | 0,00% | 0,78 | 36,62% | 0,00 | 0,00% | 0,00 | 0,00% |
| La Esperanza | 2,88 | 1,68 | 58,33% | 0,00 | 0,00% | 0,78 | 27,08% | 0,42 | 14,58% | 0,00 | 0,00% |
| El Centro | 5,04 | 0,95 | 18,85% | 1,02 | 20,24% | 1,82 | 36,11% | 1,25 | 24,80% | 0,00 | 0,00% |
| Calle Córdoba | 0,64 | 0,38 | 59,38% | 0,00 | 0,00% | 0,26 | 40,63% | 0,00 | 0,00% | 0,00 | 0,00% |
| Las Escalinatas | 2,99 | 1,70 | 56,86% | 0,08 | 2,68% | 0,82 | 27,42% | 0,39 | 13,04% | 0,00 | 0,00% |
| San Marino | 3,97 | 2,79 | 70,28% | 0,05 | 1,26% | 0,97 | 24,43% | 0,16 | 4,03% | 0,00 | 0,00% |
| Total | 39,7 | 17,3 | 43,58% | 2,62 | 6,60% | 10,08 | 25,39% | 3,59 | 9,04% | 6,11 | 15,39% |

Fuente: EOT

5.15. USO PROPUESTO URBANO.

5.15.1. USO RESIDENCIAL.

Pertencen al uso residencial todas las edificaciones destinadas a servir como lugar de habitación a los residentes del área urbana del municipio. De acuerdo con las características de las edificaciones en las cuales se desarrolla y el régimen de propiedad de las mismas.

5.15.2. USO MIXTO.

Son aquellos destinados al intercambio de bienes y servicios, como comercial y residencial, entorno agitado por la vida comercial y buena cobertura de servicios públicos, se clasifican de acuerdo a la magnitud, impacto ambiental, urbanístico y social, donde no se altere negativamente la calidad del ambiente de la comunidad..

5.15.3. USO INSTITUCIONAL.

Comprende los equipamientos administrativos, culturales, religiosos, de servicios, de salud, cementerios, cárceles, etc. Para estas obras se deberá determinar su ubicación en términos de estructura urbana y compatibilidad con otros usos.

5.15.4. ÁREAS DE ESPACIO PÚBLICO, RECREATIVOS Y DE ESPARCIMIENTO.

Son áreas destinadas a la infraestructura de servicios como, las vías del casco urbano, los andenes, parques, y centros deportivos donde la población puede movilizarse y recrearse libremente, zonas naturales protectoras, zonas verdes de uso público.

5.15.5. ZONAS DE AMENAZAS DE RIESGOS NATURALES.

Son áreas susceptibles a procesos denudativos relacionado con el desplazamiento o transposición más o menos rápida y localizada de volúmenes variables de partículas y agregados del suelo, por incidencia de las fuerzas de desplazamiento y con participación del agua del suelo. Dentro de estas zonas se localizan las Áreas de Alto Riesgo de Deslizamiento, Mediano Riesgo de Deslizamiento y Alto Riesgo de Inundación. Tal como se detalla en el mapa de uso propuesto urbano del municipio.

5.15.6. ÁREAS DE PROTECCIÓN AMBIENTAL. (APA)

Son áreas vulnerables a degradación de las características físicas, químicas y biológicas del recurso aire, agua y suelo que pueden afectar las condiciones de vida de la población, las actividades económicas y alteración de los ecosistemas; ocasionadas por la generación de residuos sólidos, vertimientos y actividades agropecuarias del suelo.

Estas áreas se encuentran identificadas en el mapa de uso propuesto del suelo urbano.

5.15.7. ÁREAS EXPANSIÓN URBANA.

Son áreas inmediatas al perímetro urbano destinada al crecimiento urbano con infraestructura de servicios públicos domiciliarios. En estas áreas se encuentran los siguientes predios, finca Villa Germán cerca del pueblo al lado nororiental de la quebrada la Rastrojera en la vereda Almendral con un área de 4,38Ha, finca la Aduana de la vereda Golondrina, cerca del barrio San Marino, Las Aguadas con un área de 1,9 Ha, Naranjales 0,94 Ha, y la finca San Luis, que se encuentra cerca del pueblo y está ubicada en la vereda Buenavista con un área de 5,34 Ha (véase mapa de uso propuesto.)

6. DIAGNOSTICO RURAL.

6.1. DIVISION POLITICA.

Tabla N° 27. Veredas, Áreas y Porcentaje de Ocupación del sector rural del Municipio de Durania.

| Nº | VEREDA | ÁREA Ha | % |
|----|--------------|------------------|--------|
| | Casco Urbano | 36,47 | 0,21% |
| 1 | Golondrina | 420,01 | 2,37% |
| 2 | Buenavista | 1.328,85 | 7,49% |
| 3 | Batatal | 138,20 | 0,78% |
| 4 | Cedro | 566,94 | 3,20% |
| 5 | Santa Helena | 513,75 | 2,90% |
| 6 | Sepulturas | 619,78 | 3,49% |
| 7 | Cuchilla | 182,05 | 1,03% |
| 8 | Almendral | 1.334,95 | 7,52% |
| 9 | San Juan | 1.251,79 | 7,06% |
| 10 | Morretón | 2.376,18 | 13,39% |
| 11 | Tejarito | 3.429,18 | 19,33% |
| 12 | Hato Viejo | 2.070,95 | 11,67% |
| 13 | Chuspa | 1.102,67 | 6,22% |
| 14 | Líbano | 711,66 | 4,01% |
| 15 | Inmenso | 418,61 | 2,36% |
| 16 | Retiro | 445,52 | 2,51% |
| 17 | Cuajadoras | 553,88 | 3,12% |
| 18 | Platanala | 239,29 | 1,35% |
| | TOTAL | 17.740,73 | |

Fuente: EOT

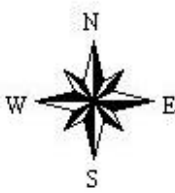
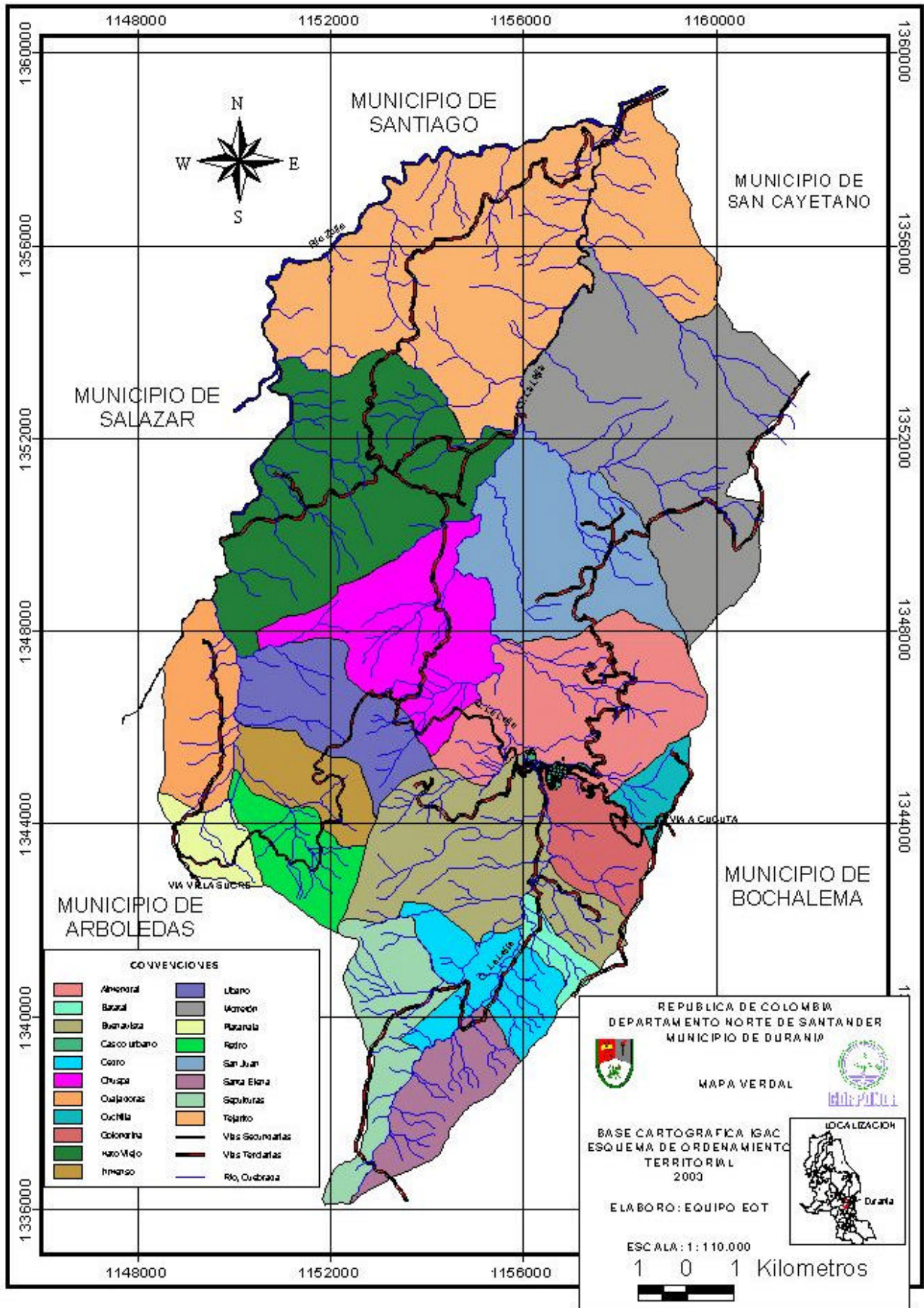

CONVENCIONES

| | | | |
|--|--------------|--|------------------|
| | Albernizal | | Libano |
| | Bazal | | Morcon |
| | Buenavista | | Panamá |
| | Casco Urbano | | Redo |
| | Ceño | | San Juan |
| | Chupa | | Santa Elena |
| | Cualicoras | | Sepulturas |
| | Cuchilla | | Tolimo |
| | Colonina | | Vías Secundarias |
| | Kato Mijo | | Vías Terciarias |
| | Imenso | | Río, Cuchilla |

REPUBLICA DE COLOMBIA
 DEPARTAMENTO NORTE DE SANTANDER
 MUNICIPIO DE DURANIA

MAPA VERDAL

BASE CARTOGRAFICA IGAC
 ESQUEMA DE ORDENAMIENTO TERRITORIAL 2003

ELABORO: EQUIPO EOT

ESCALA: 1 : 110.000
 1 0 1 Kilometros

6.2. POBLACIÓN.

6.2.1. TAMAÑO Y DISTRIBUCIÓN.

La Población de la zona rural del municipio de Durania asciende a 3.425 personas.

Tabla Nº 28. Distribución de la población Rural por Veredas

| Nº | VEREDA | MUJERES | HOMBRES | TOTAL | % |
|--------------|---------------|--------------|--------------|--------------|--------|
| 1 | LA GOLONDRINA | 77 | 107 | 184 | 5.37% |
| 2 | BUENA VISTA | 177 | 194 | 371 | 10.83% |
| 3 | BATATAL | 78 | 96 | 174 | 5.08% |
| 4 | EL CEDRO | 57 | 90 | 147 | 4.29% |
| 5 | SANTA ELENA | 83 | 118 | 201 | 5.87% |
| 6 | SEPULTURAS | 37 | 59 | 96 | 2.80% |
| 7 | LA CUCHILLA | 56 | 80 | 136 | 3.97% |
| 8 | EL ALMENDRAL | 137 | 178 | 315 | 9.20% |
| 9 | SAN JUAN | 73 | 110 | 183 | 5.34% |
| 10 | MORRETON | 97 | 104 | 201 | 5.87% |
| 11 | TEJARITO | 41 | 47 | 88 | 2.57% |
| 12 | HATO VIEJO | 112 | 141 | 253 | 7.39% |
| 13 | LA CHUSPA | 52 | 79 | 131 | 3.82% |
| 14 | EL LIBANO | 133 | 178 | 311 | 9.08% |
| 15 | EL INMENSO | 79 | 80 | 159 | 4.64% |
| 16 | EL RETIRO | 98 | 112 | 210 | 6.13% |
| 17 | LA PLATANALA | 63 | 70 | 133 | 3.88% |
| 18 | CUAJADORAS | 52 | 80 | 132 | 3.85% |
| TOTAL | | 1.502 | 1.923 | 3.425 | |

Fuente EOT.

6.2.2. ESTRUCTURA POR EDAD Y SEXO.

Tabla Nº 29. Distribución de la Población por Edades.

| EDAD | HOMBRES | MUJERES | TOTALES | PROM. POBLAC.(%) |
|--------------|--------------|--------------|--------------|------------------|
| > DE 1 AÑO | 3 | 3 | 6 | 0.18% |
| 1 A 2 | 65 | 45 | 110 | 3.21% |
| 3 A 5 | 111 | 95 | 206 | 6.01% |
| 6 A 11 | 239 | 221 | 460 | 13.43% |
| 12 A 17 | 240 | 176 | 416 | 12.15% |
| 18 A 24 | 251 | 255 | 506 | 14.77% |
| 25 A 45 | 580 | 408 | 988 | 28.85% |
| 46 A 65 | 282 | 193 | 475 | 13.87% |
| < DE 66 | 152 | 106 | 258 | 7.53% |
| TOTAL | 1.923 | 1.502 | 3.425 | 100% |

Por género la población de la zona rural esta compuesta por hombres. Por distribución de edad se puede considerar que la población rural es joven, el grupo de edad con mayor población es el de 25 a 45 años con un 28,85%.

6.2.2.1. Tasa de Crecimiento Rural.

- Crecimiento Anual: 170,84 correspondientes al 4,98 de la población rural.
TASA DE CRECIMIENTO ES: 49,88

Fuente: Hospital San Norberto - EOT

Tabla N° 30. Proyección Población Rural municipal DANE Junio 30 de 1.995 a 2015

| AÑO | RURAL |
|------------|--------------|
| 1.995 | 3.663 |
| 1.996 | 3.717 |
| 1.997 | 3.772 |
| 1.998 | 3.828 |
| 1.999 | 3.882 |
| 2.000 | 3.934 |
| 2.001 | 3.985 |
| 2.002 | 4.036 |
| 2.003 | 4.084 |
| 2.004 | 4.132 |
| 2.005 | 4.176 |
| 2.006 | 4.230 |
| 2.007 | 4.284 |
| 2.008 | 4.338 |
| 2.009 | 4.392 |
| 2.010 | 4.496 |
| 2.011 | 4.550 |
| 2.012 | 4.604 |
| 2.013 | 4.658 |
| 2.014 | 4.712 |
| 2.015 | 4.766 |

6.3. PATRIMONIO HISTORICO CULTURAL.

6.3.1. ASPECTOS CULTURALES.

Las manifestaciones culturales en el área rural del municipio están ligadas en algunos casos a las celebraciones religiosas, y otro tipo de celebraciones. Algunos pobladores de la zona rural, expresan sus talentos artísticos.

6.3.1.1. Escultura y Pintura.

Estas actividades, están poco desarrolladas, se cuenta con dos personas dedicadas a la talla y grabados en madera; en cuanto a la pintura hay un joven que por un accidente perdió sus brazos, por lo cual emplea su boca.

6.3.1.2. Ferias y Fiestas.

Es un evento que tradicionalmente se celebra todos los años, en una fecha que cada año cambia, se hacen por motivo de la cosecha de café. Tradicionalmente la comunidad rural participa en este evento con la presentación de grupos de cuerda, exposición de productos agropecuarios, comparsas, carrozas y en el reinado veredal.

6.3.1.3. Copleiros.

Es tal vez una de las manifestaciones artísticas y culturales, en la cual se encuentra un buen número de exponentes en la zona rural, gracias a la difusión que hace la emisora comunitaria y a las festividades de fin de año donde se recitan las ensaladillas.

6.3.2. SITIOS DE INTERÉS ARQUEOLÓGICO Y PALEONTOLÓGICO.

6.3.2.1. Monte El Sol.

Lugar sagrado por los indios Oporomas, donde rendían culto al sol naciente y subían al monte, caminando de espalda. Cuando ganaban la cima del monte entonaban cantos melancólicos y místicos, caían de rodillas y luego en medio de extraños gritos, sin perder un momento su alineación se tendían siempre frente al sol. Luego venían las ofrendas, quemaban resinas y frutos. Se localiza frente a la cabecera Municipal hacia el occidente.

6.3.2.2. Cuevas de los indios

Existen antiguas cavernas de los indios en la finca el Zancudo vereda Sepulturas, finca la colorada vereda el Líbano y en la parte alta de la vereda el Inmenso, la cual según los pobladores de la zona es una sola con varias entradas, se han encontrado restos de indios y varios objetos trabajados en piedra y barro de un valor artístico.

6.3.2.3. Fósiles.

Habitantes del municipio han encontrado fósiles en la finca la Argelia vereda almendral y finca Bella vista en la vereda la Chuspa, donde se encuentran en exposición en el museo "Parmenio Velandia Esparza" localizado en el casco urbano.

6.3.3. SITIOS DE INTERÉS HISTÓRICO.

6.3.3.1. Las Haciendas.

Corresponde a las casas construidas a finales del siglo XIX y principios del siglo XX, que por su estilo y antigüedad las hacen atractivas para el turismo ecológico. Entre estas casas de haciendas cafeteras y ganaderas podemos citar: El Recreo, San Juan, Chimborazo, Santa María, Versalles, Manzanares, Berlín, San Luis, La Unión, La Ceiba, Valparaíso, La Lejía, La Primavera, Miraflores, El Resguardo, La Golondrina, El Balcón, La Palma, Costa Rica, El Rosal, La Platanala y la Argelia, entre otras.

6.3.3.2. Ingenio Miraflores.

Localizado en la hacienda de su mismo nombre este complejo se construyó hacia 1.914. Según el historiador Guillermo Solano Benítez, fue la primera de su tipo en el Departamento Norte de Santander. El complejo industrial constaba de despulpadoras y trilladoras, las cuales eran movidas por vapor. Hoy en día aun se encuentran algunas piezas de este gran ingenio.

6.3.3.3. Camino de la Barca

Aureliano Mariño es el personaje que hizo historia con algunos hechos por este paraje. Fue el campesino que organizó a los famosos barqueros, para hacerle frente a los atropellos de los guardias civiles, en aquellos tiempos, cuando ser liberal era pecado. Los barqueros se movían y se escondían en la vereda la Barca de ahí su nombre.

6.3.3.4. La Virgen del Encanto

Una devoción silenciosa a la Virgen María, motivó al Coronel Carlos Victoriano Vásquez Romero a erigirle un sencillo monumento en la parte alta de una angosta cañada, en predios de la finca el Encanto.

6.3.3.5. Finca el Sol.

Situada en lo más alto de la Cordillera, que se yergue indomable al occidente del casco urbano. Allá en la cima del monte se asienta uno de los sitios de mayor importancia histórica para la municipalidad y allá vive la vieja poetisa de la montaña. En el mismo sitio donde los Oporomas rendían culto al astro sol. En ese mismo lugar, vive la vieja poetisa de la montaña, doña Rufina Delgado Vargas, acompañada de su única hija que le sobrevive, María de los Ángeles González Delgado.

6.3.3.6. Finca los Alpes

Localizada en la vereda Tejarito, de acuerdo al relato de los viejos pobladores aseguran que en este predio descanso El General Bolívar y su tropa cuando se dirigían hacia la ciudad de Cúcuta ha enfrentase con el ejercito realista.

6.3.3.7. Cuevas de Tejarito.

Estas cuevas se localizan en la vereda del mismo nombre, hacia el norte de la escuela rural de la vereda, en años recientes un grupo de mineros del carbón exploraron la caverna, de acuerdo a los relatos de los pobladores estos mineros encontraron algunos objetos que al parecer eran pertrechos usados por los soldados españoles durante la época de la conquista.

6.4. EDUCACION.

En la zona rural existen 20 escuelas rurales, una de ellas no esta funcionando y en otra funciona el Colegio Básico Juana Berbesí M en la vereda La Cuchilla que ofrece el grado obligatorio y/o transición, básica (primaria-secundaria), las 19 escuelas que actualmente estén funcionando ofrecen el servicio educativo en básica primaria.

Los docentes rurales que en total son 25, los cuales en su totalidad disponen con títulos en docencia (licenciados) y algunos ya cuentan con especializaciones.

En cada una de las veredas del municipio de Durania, hay una escuela a excepción de las veredas de Morretón (Trinidad y Santa María) y Almendral (Almendral y Paramito), la escuela de Paramito no presta sus servicios.

En la zona rural se prestan los siguientes programas de educación para adultos: Programa SAT (Sistema de Aprendizaje Tutorial, en las veredas Santa Elena y el Líbano, Hato Viejo, Tejarito y San Juan. Programa CAFAM que se adelanta en la vereda Santa Elena que cuenta con el patrocinio de la Federación de cafeteros.

Tabla Nº 31. Relación de Centros Docentes, Matricula y Personal en la zona Rural.

| Nº | CENTROS DOCENTES | ALUMNOS MATRICULADOS | | | | | | | | | | | PERSONAL DOCENTE | ALULAS | COMEDOR ESCOLAR | COCINA | |
|----------------------|--------------------------|----------------------|------------|-----------|-----------|-----------|-----------|------------|-----------|----------|-----------|----------|---------------------|-----------|--------------------|-----------|-----------|
| | | TRANSI | 1º | 2º | 3º | 4º | 5º | TOTAL | 6º | 7º | 8º | 9º | | | | | TOTAL |
| 1 | E.R. Buenavista | 3 | 6 | 2 | 7 | 2 | 1 | 21 | | | | | | 1 | 1 | 1 | 1 |
| 2 | E.R. Cuajadoras | | 7 | 2 | 5 | 3 | 1 | 18 | | | | | | 1 | 1 | 1 | 1 |
| 3 | E.R. El Almendral | 2 | 6 | 5 | 3 | 2 | 4 | 22 | | | | | | 1 | 1 | 0 | 1 |
| 4 | E.R. El Cedro | 1 | 4 | 5 | 2 | 3 | 1 | 16 | | | | | | 1 | 1 | 1 | 1 |
| 5 | E.R. El Inmenso | 4 | 2 | 5 | 7 | 2 | 5 | 25 | | | | | | 1 | 1 | 1 | 1 |
| 6 | E.R. El Líbano | 3 | 4 | 6 | 4 | 4 | 3 | 24 | | | | | | 1 | 3 | 1 | 1 |
| 7 | E.R. El Retiro | 5 | 4 | 6 | 4 | 6 | 5 | 30 | | | | | | 1 | 2 | 1 | 1 |
| 8 | E.R. Hato Viejo | | 10 | 6 | 6 | 0 | 7 | 29 | | | | | | 2 | 2 | 1 | 1 |
| 9 | E.R. La Chuspa | | 2 | 3 | 0 | 1 | 1 | 7 | | | | | | 1 | 1 | 1 | 1 |
| 10 | E.R. La Golondrina | | 9 | 2 | 4 | 7 | 4 | 26 | | | | | | 1 | 1 | 0 | 1 |
| 11 | E.R. La Montuosa | | 6 | 8 | 6 | 5 | 4 | 29 | | | | | | 1 | 1 | 1 | 1 |
| 12 | E.R. La Platanala | | 9 | 4 | 2 | 3 | 2 | 20 | | | | | | 1 | 1 | 1 | 1 |
| 13 | E.R. La Trinidad | | 3 | 5 | 2 | 3 | 2 | 15 | | | | | | 1 | 1 | 0 | 1 |
| 14 | E.R. Paramito | | 0 | 0 | 0 | 0 | 0 | 0 | | | | | | 0 | 1 | 0 | 1 |
| 15 | E.R. San Juan | | 9 | 4 | 8 | 5 | 8 | 34 | | | | | | 1 | 1 | 1 | 1 |
| 16 | E.R. Santa Elena | | 7 | 4 | 3 | 3 | 2 | 19 | | | | | | 1 | 2 | 0 | 1 |
| 17 | E.R. Santa María | | 2 | 2 | 1 | 1 | 1 | 7 | | | | | | 1 | 1 | 1 | 1 |
| 18 | E.R. Sepulturas | | 4 | 5 | 0 | 2 | 3 | 14 | | | | | | 1 | 1 | 1 | 1 |
| 19 | E.R. Tejarito | | 4 | 4 | 4 | 2 | 0 | 14 | | | | | | 1 | 1 | 1 | 1 |
| 20 | Col Básico Juana Berbesí | 3 | 9 | 4 | 5 | 2 | 3 | 26 | 10 | 7 | 11 | 7 | 35 | 6 | 6 | 1 | 1 |
| Total General | | 21 | 107 | 82 | 73 | 56 | 57 | 396 | 10 | 7 | 11 | 7 | 35 | 25 | 30 | 15 | 20 |

FUENTE DANE 2000

La población en edad escolar de la zona rural es de 1082 personas, el número de estudiantes matriculados es de 652, alcanzándose una cobertura del 60,25%. Además se puede observar que la relación alumno / docente 26/1 lo cual esta por debajo del nivel aceptable que es 35/1.

Como complemento a los servicios educativos que se presta en el área rural, en las mismas escuelas se viene adelantando Proyectos Educativos Ambientales (PRAES), este programa se adelanta en las 19 escuelas.

6.5. SALUD.

En el sector rural el servicio de salud, se presta a través de 6 promotoras de salud, la consulta externa, urgencias, odontología y laboratorio clínico son prestados por el Hospital San Norberto que esta ubicado en el casco urbano del municipio. Se cuenta con 5 dispensarios, localizados en las veredas de Hato Viejo, Retiro, Morretón, Cedro y Buenavista.

6.5.1. SEGURIDAD SOCIAL DE SALUD.

La seguridad social de salud en la zona rural del municipio de Durania cuenta con 1.749 personas beneficiadas con el subsidio en salud, que equivalen al 53,73%, atendidos por dos ARS. Las ARS que operan en el municipio de Durania, son CAFESALUD con 1.191 beneficiarios y Caja Salud con 558 beneficiarios.

6.6. VIVIENDA RURAL.

En el área rural tenemos 596 viviendas de las cuales 555 se encuentran ocupadas y 41 desocupadas. El 76,68% de las viviendas es tipo casa 457 y el 23,32% es de otro tipo 139. De las 596 viviendas 417 tienen lavaplatos (69,96%), 352 tienen baño (59,06%), 417 cuenta con lavadero (69,96%), 572 viviendas cocinan con leña. (95,97%), las restantes viviendas emplean gas propano o otro tipo de combustible para la cocción de los alimentos.

Tabla N° 32. Materiales de Paredes de las Viviendas Rurales del Municipio de Durania

| MATERIAL | Nº VIVIENDAS | % |
|--|--------------|--------|
| Guadua, caña esterilla (material vegetal) | 7 | 1,17% |
| Zinc, tela, cartón, latas o desechos | 2 | 0,34% |
| Madera burda | 25 | 4,19% |
| Bahareque | 210 | 35,23% |
| Tapia pisada o adobe | 250 | 41,95% |
| Bloque, ladrillo, piedra, matl prefa, mad pulida | 102 | 17,11% |
| TOTAL | 596 | |

Tabla N° 33. Materiales de Pisos de las Viviendas Rurales del Municipio de Durania

| MATERIAL | Nº VIVIENDA | % |
|------------------------------|-------------|--------|
| Tierra | 215 | 36,07% |
| Madera burda, tabla o tablón | 5 | 0,84% |
| Cemento | 310 | 52,01% |
| Baldosa, tableta o ladrillo | 66 | 11,07% |
| TOTAL | 596 | |

Tabla N° 34. Materiales de Techos de las Viviendas Rurales del Municipio de Durania.

| MATERIAL | Nº VIVIENDA | % |
|------------------------------------|-------------|--------|
| Paja o palma | 14 | 2,35% |
| Desechos (Cartón, lata, sacos etc) | 9 | 1,51% |
| Teja barro,zinc o abesto cemento | 573 | 96,14% |
| TOTAL | 596 | |

6.6.1. TENENCIA VIVIENDA RURAL.

En cuanto a la tenencia de la tierra, 190 son propietarios, el 31,88%, en arrendamiento el 13,09% 78 ocupantes y en otra forma el 55,03% 328 ocupantes.

Tabla N° 35. Viviendas Inadecuadas zona rural del municipio de Durania.

| VEREDA | VIVIENDAS INADECUADAS | TOTAL VIVIENDAS | % INADECUADAS |
|---------------|-----------------------|-----------------|---------------|
| BATATAL | 19 | 28 | 67,86 |
| HATO VIEJO | 31 | 49 | 63,27 |
| CUAJADORA | 9 | 19 | 47,37 |
| BUENA VISTA | 45 | 70 | 64,29 |
| EL ALMENDRAL | 12 | 61 | 19,67 |
| EL CEDRO | 2 | 18 | 11,11 |
| EL INMENSO | 15 | 30 | 50,00 |
| EL LIBANO | 26 | 63 | 41,27 |
| EL RETIRO | 17 | 37 | 45,95 |
| LA CHUSPA | 15 | 21 | 71,43 |
| LA CUCHILLA | 13 | 24 | 54,17 |
| LA GOLONDRINA | 16 | 32 | 50,00 |
| LA PLATANALA | 4 | 18 | 22,22 |
| MORRETON | 25 | 42 | 59,52 |
| SAN JUAN | 13 | 27 | 48,15 |
| SANTA ELENA | 18 | 27 | 66,67 |
| SEPULTURAS | 14 | 15 | 93,33 |
| TEJARITO | 8 | 15 | 53,33 |
| TOTAL | 302 | 596 | 50,67 |

FUENTE: EOT.

Tabla N° 36. Viviendas sin servicios básicos en la zona rural del municipio.

| VEREDA | VIVIENDAS S/SERVICIOS | TOTAL VIVIENDAS | % |
|---------------|-----------------------|-----------------|--------------|
| BATATAL | 7 | 28 | 25,00 |
| HATO VIEJO | 13 | 49 | 26,53 |
| CUAJADORA | 10 | 19 | 52,63 |
| BUENA VISTA | 24 | 70 | 34,29 |
| EL ALMENDRAL | 28 | 61 | 45,90 |
| EL CEDRO | 6 | 18 | 33,33 |
| EL INMENSO | 21 | 30 | 70,00 |
| EL LIBANO | 41 | 63 | 65,08 |
| EL RETIRO | 17 | 37 | 45,95 |
| LA CHUSPA | 16 | 21 | 76,19 |
| LA CUCHILLA | 5 | 24 | 20,83 |
| LA GOLONDRINA | 10 | 32 | 31,25 |
| LA PLATANALA | 10 | 18 | 55,56 |
| MORRETON | 35 | 42 | 83,33 |
| SAN JUAN | 12 | 27 | 44,44 |
| SANTA ELENA | 6 | 27 | 22,22 |
| SEPULTURAS | 2 | 15 | 13,33 |
| TEJARITO | 11 | 15 | 73,33 |
| TOTAL | 274 | 596 | 45,97 |

FUENTE: EOT.

6.6.2. DÉFICIT CUANTITATIVO APROXIMADO DE VIVIENDA.

Tabla N° 37. Déficit Cuantitativo Aproximado de Viviendas.

| VIVIENDA | HOGARES | Dqv | lqv |
|----------|---------|-----|-------|
| 596 | 787 | 191 | 24,26 |

Lo anterior nos indica que el 24,26% de los hogares carecen de vivienda independiente, aproximadamente 191 viviendas.

6.7. ECONOMIA.

- **Población económicamente activa** En el municipio existen 4.871 personas en edad de trabajar de estas 1.739 son activas y a su vez 1.581 están ocupadas sin tener en cuenta las amas de casa y estudiantes.

Tabla N° 38. Población en Edad de Trabajar Económicamente Activa en el Municipio de Durania.

| POBLACION EN EDAD DE TRABAJAR | ACTIVA | | | INACTIVA | | | | | |
|-------------------------------|--------|--------|------------|----------|-------|---------|-------|-------|-------|
| | TOTAL | OCUPAD | DESOCUPADA | TOTAL | INCAP | JUBILAD | ESTUD | HOGA | |
| Total | 4.871 | 1.739 | 1.581 | 158 | 2.326 | 24 | 23 | 1.178 | 1.101 |
| Urbano | 2.038 | 669 | 572 | 97 | 1.076 | 10 | 21 | 610 | 435 |
| Rural | 2.833 | 1070 | 1.009 | 61 | 1.250 | 14 | 2 | 568 | 666 |

Tabla N° 39. Población Económicamente Activa, Nivel de Participación.

| Ramaz de Actividad | | Total Municipio | | | Urbano | | | Rural | | |
|--------------------------------|----------------|-----------------|--------------|------------|------------|------------|------------|--------------|------------|------------|
| | | Total | Hombre | Mujer | Total | Hombre | Mujer | Total | Hombre | Mujer |
| Agricultura y Ganadería | 77,81% | 1.550 | 954 | 596 | 140 | 120 | 20 | 1.410 | 834 | 576 |
| Explotación Minera | 1,51% | 30 | 25 | 5 | 10 | 10 | 0 | 20 | 15 | 5 |
| Industria Manufactura | 3,11% | 62 | 45 | 17 | 47 | 37 | 10 | 15 | 8 | 7 |
| Electricidad. gas. agua | 0,25% | 5 | 4 | 1 | 5 | 4 | 1 | 0 | 0 | 0 |
| Construcción | 2,51% | 50 | 50 | 0 | 40 | 40 | 0 | 10 | 10 | 0 |
| Comercio | 3,11% | 62 | 37 | 25 | 57 | 37 | 20 | 5 | 0 | 5 |
| Transporte y Almacenamiento | 1,41% | | | | | | | | | |
| | | 28 | 28 | 0 | 15 | 15 | 0 | 13 | 13 | 0 |
| Sector financiero | 0,25% | 5 | 2 | 3 | 5 | 2 | 3 | 0 | 0 | 0 |
| Administración Pública | 2,21% | 44 | 26 | 18 | 44 | 26 | 18 | 0 | 0 | 0 |
| Enseñanza | 2,61% | 52 | 29 | 23 | 47 | 27 | 20 | 5 | 2 | 3 |
| Servicios Sociales y Salud | 1,86% | | | | | | | | | |
| | | 37 | 18 | 19 | 30 | 17 | 13 | 7 | 1 | 6 |
| Otras Actividades comunitarias | 0,50% | | | | | | | | | |
| | | 10 | 1 | 9 | 10 | 1 | 9 | 0 | 0 | 0 |
| Hogares con servicio doméstico | 0,75% | | | | | | | | | |
| | | 15 | 0 | 15 | 15 | 0 | 15 | 0 | 0 | 0 |
| Sin Clasificación | 2,11% | 42 | 32 | 10 | 30 | 23 | 7 | 12 | 9 | 3 |
| Total | 100,00% | 1.992 | 1.251 | 741 | 495 | 359 | 136 | 1.497 | 892 | 605 |

Tabla N° 40. Población Económicamente Activa por Posición Ocupacional en el Municipio de Durania.

| ZONA | TOTAL | O EMPLEADO | PATRONO O EMPLEADOR | INDEPENDIENTE | DOMESTICO | TRABAJO FAMILIAR | OTRO |
|--------------|--------------|------------|---------------------|---------------|-----------|------------------|-----------|
| Urbano | 572 | 337 | 18 | 85 | 20 | 85 | 27 |
| Rural | 1009 | 302 | 320 | 124 | 25 | 198 | 40 |
| Total | 1.581 | 639 | 338 | 209 | 45 | 283 | 67 |
| Porcent | 100.0 | 40,42% | 21,38% | 13,22% | 2,85% | 17,90% | 4,24% |

6.7.1. SECTOR AGROPECUARIO

6.7.1.1. Sector Agrícola.

El municipio produce el 4,80% del café del Departamento (10.744,6 cargas) y participa en el 5% del área total cultivada, ocupando el séptimo y quinto renglón respectivamente. No obstante, su productividad comparada con otros municipios es muy baja (5,73 toneladas / Ha), que le significa el puesto 20 en el departamento.

Tabla N° 41. Producción Sector Agrícola Municipio de Durania.

| CULTIVOS | AREA (Ha) PLANTADA | % | PRODUCCIÓN TON. | RENDIMIENTO Kg/Ha | VALOR TONELADA |
|--------------------|-----------------------|--------|--------------------|----------------------|-------------------|
| Café Típica | 1.412,50 | 19,62% | 642,69 | 455,00 | |
| Café Caturra | 143,6 | 1,99% | 216,94 | 1510,72 | |
| Café V. Colombia | 320 | 4,45% | 483,44 | 1510,75 | |
| Cacao | 12,55 | 0,17% | En Crecimiento | | |
| Caña Panelera | 183,75 | 2,55% | 551,25 | 3000,00 | 1.250.000,00 |
| Plátano | 483 | 6,71% | 966 | 2000,00 | 300.000,00 |
| Naranja criolla | 145 | 2,01% | 226,2 | 1560,00 | 140.000,00 |
| Mandarina | 85,5 | 1,19% | 179,55 | 2100,00 | 143.000,00 |
| Naranja Valenciana | 43,5 | 0,60% | En Crecimiento | | |
| Yuca | 48 | 0,67% | 480 | 10000,00 | 550.000,00 |
| Maíz | 107,7 | 1,50% | 129,24 | 1200,00 | 600.000,00 |
| Frijol | 4,8 | 0,07% | 4,8 | 1000,00 | 1.100.000,00 |
| Tomate | 27,2 | 0,38% | 1.332,80 | 49000,00 | 625.000,00 |
| Habichuela | 2,9 | 0,04% | 26,1 | 9000,00 | 500.000,00 |
| Pimentón | 3 | 0,04% | 50 | 16666,67 | 1.000.000,00 |
| Maracuyá | 2 | 0,03% | En Crecimiento | | |
| Cebolla de cabeza | 1,5 | 0,02% | En Crecimiento | | |
| Pastos | 4.172,30 | 57,96% | 63.560,00 | 15233,81 | |
| TOTAL | 7.198,80 | | | | |

FUENTE: UMATA DURANIA

Tabla N° 42. Tamaño de los Predios.

| TIPO DE PREDIO | TAMAÑO | CANTIDAD |
|----------------|---------------|----------|
| Pequeño | 0 - 5 Ha | 288 |
| Mediano | 6 - 20 Ha | 307 |
| Grande | 21 - 50 Ha | 101 |
| Muy Grande | 50 Has. Y más | 68 |

- **Unidad Agrícola Familiar. (UAF)** El tamaño de la UAF o Unidad de explotación agropecuaria que el campesino puede generar los ingresos suficientes para cubrir las necesidades de su núcleo familiar es de 38,65 Ha y representa al 85,86 % de los minifundios.

Tabla N° 43. Distribución Agrícola por Vereda en el Municipio de Durania. (Ha)

| Veredas | Cultivos | | | | | | | | | | | | | Cebolla cabeza | Total |
|-----------------------|-----------------|--------------|-----------------|---------------|---------------|--------------|---------------|-------------|--------------|-------------|-------------|-------------|-------------|-------------------|-------|
| | Café | Cacao | Caña Panlera | Plátan | Cítrico | Yuca | Maíz | Frijol | Tomate | Habich. | Pimen | Maracuya | | | |
| Golondrina | 190 | 0,2 | 14 | 36,5 | 17 | 2,5 | 1 | 0,1 | 0,75 | 0,1 | 0 | 0 | 0 | 262,15 | |
| Buenavista | 110,65 | 1,5 | 16 | 48,8 | 23 | 4,5 | 3 | 0,35 | 2,7 | 0,25 | 0 | 0 | 0,25 | 211 | |
| Batatal | 95,5 | 0,5 | 16 | 34,5 | 22 | 3,1 | 2,2 | 0,2 | 1 | 0 | 0 | 0 | 0 | 175 | |
| Cedro | 117 | 0 | 15 | 40,35 | 20 | 3,1 | 1,65 | 0,5 | 2,25 | 0,75 | 0,75 | 0 | 0,25 | 201,6 | |
| Santa Elena | 117,25 | 0 | 15 | 38 | 11 | 1,8 | 0,6 | 0,35 | 1 | 0,2 | 0 | 1,25 | 0 | 186,45 | |
| Sepulturas | 54,75 | 0 | 8 | 12,2 | 2 | 1,25 | 1 | 0 | 0 | 0 | 0 | 0 | 0 | 79,2 | |
| Retiro | 122 | 3 | 20 | 50 | 24 | 2,5 | 0,5 | 0,1 | 0,75 | 0 | 0 | 0 | 0,25 | 223,1 | |
| Platanala | 83 | 2 | 11 | 28 | 20 | 3 | 2 | 0,5 | 1 | 0 | 0 | 0,25 | 0,25 | 151 | |
| Cuajadoras | 33 | 1 | 7 | 8,4 | 10 | 3 | 3 | 0,1 | 1,5 | 0 | 0 | 0 | 0 | 67 | |
| Inmenso | 114 | 1 | 6,5 | 41,5 | 21 | 2 | 0,5 | 0,1 | 0,75 | 0 | 0 | 0 | 0 | 187,35 | |
| Libano | 120 | 0,75 | 4 | 45,5 | 25 | 2 | 4 | 0,5 | 1,5 | 0,25 | 0,25 | 0,25 | 0,25 | 204,25 | |
| Chuspa | 38 | 0,5 | 8 | 7 | 10 | 3 | 2 | 0,1 | 3 | 0,1 | 0 | 0 | 0 | 71,7 | |
| Hato Viejo | 0 | 0 | 4 | 0 | 6 | 5 | 30 | 0,2 | 1 | 0 | 0 | 0 | 0,25 | 46,45 | |
| Tejarito | 0 | 0 | 0 | 0,25 | 10 | 3 | 25 | 0,2 | 0 | 0 | 0 | 0 | 0 | 38,45 | |
| Morretón | 320,4 | 0,75 | 21,25 | 8 | 22 | 4,5 | 22,75 | 0,5 | 0 | 0,25 | 0,75 | 0 | 0 | 401,15 | |
| San Juan | 27,5 | 0,75 | 4 | 6 | 8 | 2 | 3,5 | 0 | 8 | 0,5 | 0,75 | 0 | 0 | 61 | |
| Almendral | 174,3 | 0,1 | 8 | 44,5 | 18 | 1,5 | 5 | 1 | 1 | 0,5 | 0 | 0 | 0 | 253,9 | |
| Cuchilla | 158,75 | 0,5 | 6 | 33,5 | 5 | 0,25 | 0 | 0 | 1 | 0 | 0,5 | 0,25 | 0 | 205,75 | |
| Total producto | 1.876,10 | 12,55 | 183,75 | 483,00 | 274,00 | 48,00 | 107,70 | 4,80 | 27,20 | 2,90 | 3,00 | 2,00 | 1,50 | 3.026,50 | |

FUENTE: UMATA

6.7.1.2. Sector Pecuario.

La ganadería bovina explotada en la zona, de carne, leche y cría; aproximadamente 7.015 cabezas de ganado criollo, de los cuales 1.100 son vacas de ordeño, que arrojan una producción diaria de 4.550 litros de leche. (4 Lts /vaca /día) Para ganadería se dispone de 4.172,30Ha de pastizales, arrojando un promedio de 1,6 cabezas por Ha.

Tabla N° 44. Explotaciones Pecuarias del Municipio de Durania.

| EXPLORACIÓN PECUARIA | NUMERO DE CABEZA |
|----------------------|------------------|
| BOVINO | 7.015 |
| CABALLAR | 340 |
| MULAR | 299 |
| OVINA | 64 |
| CAPRINA | 56 |
| CUNICOLA | 133 |
| AVICOLA | 4.565 |
| APICOLA | 32 colmenas |
| PISCICOLA | 46 Estanques |

FUENTE: UMATA.

Tabla N° 45. Producción Pecuaria por Especies y por Veredas en el Municipio de Durania. (N° Cabezas)

| Veredas | Bovino | Caballar | Mular | Porcino | Ovino | Caprino | Canícula | Avícola | Apicultura |
|--------------|--------------|------------|------------|------------|-----------|-----------|------------|--------------|------------|
| Golondrina | 245 | 11 | 4 | 6 | 11 | 4 | 10 | 103 | 5 |
| Buenvista | 167 | 8 | 20 | 15 | 11 | 14 | 19 | 535 | 7 |
| Batatal | 10 | 5 | 7 | 13 | 3 | 2 | 4 | 189 | 5 |
| Cedro | 52 | 7 | 10 | 18 | 0 | 0 | 5 | 342 | 8 |
| Santa Elena | 230 | 15 | 19 | 13 | 0 | 0 | 7 | 162 | 0 |
| Sepulturas | 137 | 14 | 14 | 5 | 2 | 0 | 10 | 115 | 0 |
| Retiro | 225 | 15 | 13 | 15 | 0 | 0 | 20 | 353 | 0 |
| Platanala | 89 | 12 | 10 | 13 | 0 | 0 | 10 | 220 | 0 |
| Cuajadoras | 463 | 16 | 19 | 17 | 0 | 0 | 11 | 157 | 0 |
| Inmencsc | 140 | 9 | 8 | 14 | 0 | 0 | 6 | 210 | 0 |
| Libano | 301 | 27 | 21 | 59 | 0 | 0 | 12 | 371 | 0 |
| Chuspa | 384 | 10 | 9 | 12 | 3 | 2 | 0 | 245 | 0 |
| Hato Viejo | 1.394 | 60 | 41 | 30 | 13 | 9 | 5 | 264 | 0 |
| Tejarito | 1507 | 67 | 36 | 16 | 11 | 7 | 0 | 224 | 0 |
| Morretón | 928 | 25 | 34 | 16 | 1 | 5 | 2 | 414 | 0 |
| San Juan | 308 | 10 | 4 | 7 | 2 | 3 | 0 | 168 | 7 |
| Almendral | 396 | 21 | 9 | 13 | 0 | 0 | 12 | 354 | 0 |
| Cuchilla | 39 | 8 | 21 | 11 | 7 | 10 | 0 | 139 | 0 |
| Total | 7.015 | 340 | 299 | 293 | 64 | 56 | 133 | 4.565 | 32 |

FUENTE: UMATA

Tabla N° 46. Distribución de explotaciones piscícolas por veredas.

| VEREDA | FINCA | Nº ESTANQUE | ÁREA M2 | ESPECIE | CAUDAL | FUENTE | CONSECIÓN | Nº PECES |
|--------------|----------------|-------------|--------------|---------|--------|-------------------|-----------|---------------|
| Golondrina | Leija | 22 | 1.000 | Mojarra | | Q. Aguablanca | | 66.000 |
| | San Antonio | 2 | 200 | Mojarra | | Ch. Rosa Blanca | | 200 |
| Buenavista | Andes | 1 | 9 | Tilapia | | Q. La Espenza | | 80 |
| | Hogar Juvenil | 3 | 130 | Mojarra | | Nacimiento | | 360 |
| Cedro | Altagracia | 1 | 8 | Tilapia | | | | 40 |
| | Unión | 2 | 18 | Tilapia | | | | 80 |
| | Alamos | 1 | 10 | Mojarra | | Ch. El Indio | | 80 |
| | Reten | 1 | 16 | Mojarra | | Ch. El Indio | | 120 |
| Sepulturas | Cañaquate | 1 | 9 | Mojarra | | Nte Cañaquate | | 40 |
| Retiro | Los Manos | 1 | 20 | Mojarra | | Nte La Fuente | | 120 |
| | La Popa | 1 | 10 | Tilapia | | | | 50 |
| Cuajadoras | Las Margaritas | 1 | 12 | Tilapia | | Nte Villa Estelia | | 50 |
| Inmenso | Balconcito | 5 | 200 | Mojarra | | Nte Balcones | | 500 |
| Chuspa | San Rafael | 2 | 80 | Mojarra | | Ch Gran Pan | | 200 |
| Morreton | Villa Pinzón | 2 | 60 | Tilapia | | Nte Villa Pinzón | | 80 |
| TOTAL | | 46 | 1.782 | | | | | 68.000 |

FUENTE: UMATA

6.7.1.3. Sector Forestal.

El municipio de Durania posee una riqueza en la parte forestal que no ha sido valorada ni cuantificada, específicamente en aquellos remanentes boscosos altamente intervenidos y en la zona de bosque cafetero, que suple las necesidades de la industria del mueble existente en el área municipal.

El municipio no cuenta con un programa de orientación y sensibilización para el aprovechamiento forestal, por esta razón los bosques están sometidos a una fuerte presión con la extracción de la madera para leña, construcción e industria del mueble.

6.7.2. SECTOR MINERO.

6.7.2.1. Carbón.

Se han adelantado algunos trabajos de exploración y explotación del yacimiento minero en el municipio, la mayoría de ellos de forma incipiente, sin ningún control técnico. Entre los más importantes se encuentra la explotación denominada Santa Anita (hoy el convenio), una de las más antiguas del departamento.

6.7.2.2. Material de extracción y Arrastre.

El material de extracción en el municipio de Durania, como son las canteras de arena, que se localizan en las veredas Batatal (Aguaditas, Florida II), Santa Elena (la Fuente, Esmeralda, Progreso y Pomarrosos), Líbano (la Perla), La Golondrina (todos los predios), Buenavista (todos los predios), Cuchilla (Puerto Arturo II y el

Brillante), también existe canteras de barro negro o arcilla en la vereda Sepulturas (San Pedro II y Cañahuate), canteras de granzón en las veredas San Juan. (Recreo y Bocono) y Morretón (San Eduardo, el Delirio y la Trinidad)

De la quebrada la Lejía a lo largo del cauce se extrae arena y piedra sin ningún tipo de control técnico que conlleva al deterioro del cauce normal y la filtración del caudal, la cual se considera de buena calidad para el sector de la construcción.

6.7.3. SECTOR TURÍSTICO.

El municipio cuenta con un importante potencial turístico, representado en su belleza paisajística, la existencia de parajes en el recorrido de la quebrada la Lejía, los senderos que conforman los antiguos caminos que durante su recorrido se encuentran atractivos paisajes y las viviendas de las antiguas haciendas cafeteras del municipio; adicionalmente se puede mencionar el recorrido hacia la laguna de la Barca que incluye la visita a la finca La Ovejera, el recorrido a la Laguna de Capote. (Municipio de Bochalema)

6.7.4. SECTOR INDUSTRIAL.

Este subsector se desarrolla poco en la zona rural, la baja actividad la representa los talleres de carpintería rural en donde se procesa la madera, obteniendo los siguientes productos: mesas, silla, camas y otros, las veredas en que se encuentran estas carpinterías son la Cuchilla, Batatal y Líbano. Algunos artesanos fabrican canastos, y sillas con bejucos. Un grupo de mujeres campesinas viene consolidando la formación de una Cooperativa para el montaje de una tostadora de café, estas mujeres son de las veredas Inmenso, Líbano, Retiro, Platanala y Cuajadoras.

6.7.5. SECTOR DE TRANSPORTE.

Este sector comprende el desplazamiento de personas y cargas del sector rural, hacia el caso urbano y está representado por el movimiento esporádico de vehículos como camiones pequeños y automóviles que prestan el servicio los fines de semana de manera regular y entre semana de manera contratada, interactuando dentro del área del municipio y poblaciones vecinas.

6.8. SERVICIOS BASICOS.

6.8.1. ACUEDUCTO.

En la actualidad las veredas Hato Viejo, el Inmenso, el Cedro, Sepulturas, Santa Elena, Batatal, Líbano, Retiro, Platanala, Cuajadoras, Tejarito, Buenavista y Golondrina, poseen acueductos colectivos, esto equivale a un 25,67%. El resto de las veredas poseen captaciones individuales que consisten en que cada familia toma el agua por intermedio de mangueras de fuentes cercanas y/o dentro de sus predios.

Tabla N° 47. Acueductos veredales del municipio de Durania.

| VEREDAS | NOMBRE | FINCA | CAUDAL | CONSESION | N° FAMILIAS |
|--------------|-----------------|-------------------------------|--------|-----------|-------------|
| Golondrina | Rosa Blanca | Rosa Blanca | | No | |
| Buenavista | La Colina | Colina | | No | 12 |
| | La Florida | Florida | | No | 8 |
| Batatal | La Primavera | Primavera- Fuente | | No | 20 |
| Cedro | Ch. El Indio | El Cedro | | No | 15 |
| Santa Elena | Ch. El Mico | Manizales - Perla | | No | 10 |
| | La Fuente | Fuentes | | No | 7 |
| Sepulturas | La Grande | Bajal Villa Sucre - Arboledas | | No | 12 |
| Libano | | | 60 | | |
| Inmenso | | | | | |
| El Retiro | Nte. Tequendama | El Triunfo | | No | 11 |
| Cuajadoras | Nte. Peñitas | La Gloria- Primav. | | No | 15 |
| Tejarito | Ch. Granpam | La Calera (Chuspa | | No | 10 |
| Hato Viejo | Ojo de Agua | Buenos Aires | | No | 25 |
| Casco Urbano | Q. La Laucha | La Barca B/vista. | | No | 496 |
| Platanala | Nte. Peñitas | La Gloria- Primav | | No | 10 |

Tabla N° 48. Sistemas de Servicios Públicos Rurales en Durania.

| Vereda | Energía | | Servicio Sanitario | | | | Agua Consumo Humano | | | Basura | |
|-------------------|---------------|--------------|--------------------|---------------|---------------|---------------|---------------------|---------------|---------------|---------------|--------------|
| | Eléctri | Otro | No Tiene | Letrina | Indo Sin Pozo | Indo Con Pozo | Acuedu | Río o Nacient | Otro | Cam Abier | Recoge |
| BATATAL | 28 | 0 | 11 | 6 | 4 | 7 | 18 | 10 | 0 | 28 | 0 |
| HATO VIEJO | 48 | 1 | 6 | 1 | 7 | 35 | 23 | 3 | 23 | 49 | 0 |
| CUAJADORAS | 19 | 0 | 13 | 2 | 4 | 0 | 8 | 7 | 4 | 19 | 0 |
| BUENA VISTA | 65 | 5 | 23 | 10 | 13 | 24 | 25 | 41 | 4 | 69 | 1 |
| EL ALMENDRAL | 54 | 7 | 19 | 4 | 24 | 14 | 16 | 44 | 1 | 61 | 0 |
| EL CEDRO | 15 | 3 | 3 | 0 | 5 | 10 | 8 | 10 | 0 | 18 | 0 |
| EL INMENSO | 30 | 0 | 14 | 0 | 7 | 9 | 1 | 28 | 1 | 27 | 3 |
| EL LIBANO | 63 | 0 | 19 | 13 | 24 | 7 | 3 | 39 | 21 | 63 | 0 |
| EL RETIRO | 37 | 0 | 8 | 4 | 11 | 14 | 5 | 31 | 1 | 34 | 3 |
| LA CHUSPA | 21 | 0 | 14 | 1 | 3 | 3 | 1 | 20 | 0 | 21 | 0 |
| LA CUCHILLA | 22 | 2 | 0 | 9 | 9 | 6 | 5 | 10 | 9 | 23 | 1 |
| LA GOLONDRINA | 30 | 2 | 9 | 5 | 13 | 5 | 17 | 15 | 0 | 32 | 0 |
| LA PLATANALA | 18 | 0 | 4 | 1 | 10 | 3 | 7 | 11 | 0 | 18 | 0 |
| MORRETON | 36 | 6 | 23 | 3 | 12 | 4 | 0 | 34 | 8 | 41 | 1 |
| SAN JUAN | 18 | 9 | 10 | 2 | 6 | 9 | 7 | 20 | 0 | 27 | 0 |
| SANTA ELENA | 27 | 0 | 10 | 3 | 7 | 7 | 14 | 12 | 1 | 27 | 0 |
| SEPULTURAS | 14 | 1 | 4 | 2 | 1 | 8 | 11 | 4 | 0 | 15 | 0 |
| TEJARITO | 15 | 0 | 8 | 1 | 3 | 3 | 1 | 14 | | 15 | 0 |
| TOTAL | 560 | 36 | 198 | 67 | 163 | 168 | 170 | 353 | 73 | 587 | 9 |
| Porcentaje | 93,96% | 6,04% | 33,22% | 11,24% | 27,35% | 28,19% | 28,52% | 59,23% | 12,25% | 98,49% | 1,51% |

Fuente: EOT

6.8.2. ALCANTARILLADO.

La población rural no cuenta con un sistema de alcantarillado, el 28,19% de las viviendas tienen inodoro y conexión a pozo séptico o letrina, el 33,22% no cuentan

con ningún sistema de alcantarillado, el 27,35% cuentan con inodoro sin conexión a pozo séptico.

6.8.3. RESIDUOS SÓLIDOS.

Por las condiciones de dispersión de la población rural, no existe un sistema de recolección de basuras, por lo tanto la población rural debe de disponer sus propios residuos sólidos. Debido a la falta de capacitación e infraestructura adecuada para el manejo de los residuos sólidos, la población rural arrojan sus basuras a callejones, fuentes de agua o lotes dentro de sus mismos predios o en algunos casos estos residuos son quemados.

6.8.4. ELECTRIFICACIÓN RURAL.

Actualmente la cobertura del servicio llega al 93,96% de las viviendas, la mayoría de las viviendas que hoy no cuenta con servicio de energía eléctrica corresponde principalmente a viviendas nuevas generadas de los programas de parcelación del INCORA, viviendas localizadas en zona ganadera y viviendas donde los propietarios no cuentan con los recursos para el pago de la acometida. En estas viviendas se emplean derivados del petróleo o velas como fuentes de luz. En cuanto a la calidad del servicio se puede considerar que es de regular a muy regular.

6.8.5. TELECOMUNICACIONES.

Este servicio se presta en las veredas de Morretón, Cuchilla y Hato Viejo donde la empresa TELECOM, por la modalidad de SAI. Además de lo anterior cuatro predios rurales cuentan con este servicio, gracias a que están localizados relativamente cerca al casco urbano, concretamente en la vereda la Golondrina, los predios son: la Golondrina, El Amparo, San Luis y la Lejía.

6.9. INFRAESTRUCTURA VIAL Y DE TRANSPORTE.

6.9.1. SISTEMA VIAL.

6.9.1.1. Vías Secundarias o Departamentales.

Tabla N° 49. Longitud Red Vial Secundaria.

| VIA SECUNDARIA | LONGITUD (Km) |
|--|----------------------|
| Durania – Corregimiento la Donjuana (Bochalema) | 17 |
| Durania – Corregimiento de Villa Sucre (Arboledas) | 22 |
| Total | 39 |

Fuente E.O.T.

6.9.1.2. Vías Terciarias o Municipales.

Tabla N° 50. Vías Terciarias.

| Vías Terciarias - Municipales | Recorrido m. | Estado de la vida |
|-------------------------------|--------------|-------------------|
| Durania – Sepulturas | 16.000 | Sin Pavimentar |
| Durania – Morretón | 13.306 | Sin Pavimentar |
| Quince letras – Puente. Zulia | 22.965 | Sin Pavimentar |
| Cuchilla – Montuosa | 4.000 | Sin Pavimentar |
| Cuchilla – Cachirí | 3.000 | Sin Pavimentar |
| San Juan - Costa Rica | 2.000 | Sin Pavimentar |
| Costa Rica – Hornos | 500 | Sin Pavimentar |
| Cuchilla – Cuajadoras | 3.533 | Sin Pavimentar |
| Hato Viejo – San Jacinto | 3.000 | Sin Pavimentar |

Fuente: EOT

6.9.2. TRANSPORTE.

En el sector rural no existe una empresa debidamente consolidada que preste este vital servicio a la comunidad. Actualmente este servicio es prestado por particulares, poseedores de sus propio vehículos. La frecuencia de transporte hacia las veredas es semanal, los días sábados y domingos, el resto de la semana se realiza de manera esporádicamente en la medida que los usuarios soliciten el servicio bajo la modalidad de contrato por viaje o carrera. En las veredas de Morretón y Tejarito existe dos transportadores de leche hacia la ciudad de Cúcuta los cuales a la vez transportan pasajeros y carga.

Las veredas El Líbano, Inmenso, Retiro, Cuajadoras y Platanala, se benefician con el servicio regular de transporte público que se presta para el corregimiento de Villa Sucre. (Arboledas) Las veredas de la Cuchilla y Golondrina, se benefician con el servicio regular de transporte público que se presta del casco urbano hacia la ciudad de Cúcuta.

6.10. GEOLOGIA.

6.10.1. ESTRATIGRAFÍA.

En el área municipal de Durania afloran rocas ígneas y metamórficas del basamento y una secuencia sedimentaria cuyas edades van desde Pre-Cretáceo, Cretáceo superior, pasando por el terciario hasta los depósitos recientes o Cuaternarios de origen aluvial principalmente.

6.10.1.1. Potencial Minero.

Una vez establecidas las características litológicas y estructurales del municipio, es posible precisar su potencialidad respecto a minerales presentes, económicamente explotables. Entre los que encontramos Carbón, Caliza y Fosfatos.

6.10.2. GEOMORFOLOGÍA Y MORFODINÁMICA.

La mayor parte del área municipal corresponde a un sector montañoso formado por vertientes denudacionales (laderas erosionadas) y un pequeño sector conformado por una franja de planicie aluvial modelada por depositaciones de la quebrada la Lejía.

Tabla Nº 51. Rangos de Pendientes Municipio de Durania.

| CLASIFICACION | PENDIENTE | ÁREA | % |
|-----------------------|-----------|------------------|--------|
| Plano | 0-1% | 49,10 | 0,28% |
| Ligeramente Inclinado | 3-7% | 104,91 | 0,59% |
| Inlcinado | 7-12% | 265,25 | 1,50% |
| Fuertemente Inclinado | 12-25% | 551,95 | 3,11% |
| Ligeramente Empinado | 25-50% | 5.289,82 | 29,82% |
| Empinado | 50-75% | 11.243,13 | 63,37% |
| Fuertemente Empinado | 75-100% | 236,68 | 1,33% |
| TOTAL | | 17.740,83 | |

Fuente: EOT

6.11. CLIMATOLOGÍA.

6.11.1. TEMPERATURA.

Tabla Nº 52. Distribución de la Temperatura en el Área Municipal de Durania.

| Nº | TEMPERATURA | ÁREA | % |
|--------------|-------------|-----------------|----------------|
| 1 | 14-16 | 14,91 | 0,08% |
| 2 | 16-18 | 732,08 | 4,13% |
| 3 | 18-20 | 2111,90 | 11,90% |
| 4 | 20-22 | 4143,60 | 23,36% |
| 5 | 22-24 | 5552,82 | 31,30% |
| 6 | 24-26 | 4928,04 | 27,78% |
| 7 | mas de 26 | 257,53 | 1,45% |
| TOTAL | | 17740,88 | 100,00% |

FUENTE EOT DURANIA 2002

6.11.2. PRECIPITACIÓN.

La precipitación durante un año meteorológico normal es de carácter bimodal, presentándose las máximas en abril – mayo y octubre a diciembre y las mínimas en enero - marzo - julio - agosto.

Tabla N° 53. Distribución de la Precipitación en el Área Municipal de Durania.

| Nº | PRECIPITACION ANUAL (mm) | Ha. | % |
|--------------|--------------------------|------------------|-------------|
| 1 | 1.350 - 1.400 | 25,26 | 0,14% |
| 2 | 1.400 - 1.450 | 1117,97 | 6,30% |
| 3 | 1.450 - 1.500 | 1857,52 | 10,47% |
| 4 | 1.500 - 1.600 | 4733,49 | 26,68% |
| 5 | 1.600 - 1.700 | 5066,15 | 28,56% |
| 6 | 1.700 - 1.800 | 2942,36 | 16,59% |
| 7 | 1.800 - 1.900 | 1607,01 | 9,06% |
| 8 | 1.900 - 2.000 | 391,13 | 2,20% |
| TOTAL | | 17.740,88 | 100% |

6.12. ZONAS DE VIDA.

Tabla N° 54. Zonas de Vida Municipio de Durania.

| ZONA DE VIDA | SIMBOLO | Has | % |
|----------------------------|---------|------------------|--------|
| Bosque Húmedo Premontano | bh-PM | 12.315,44 | 69,42% |
| Bosque Húmedo Montano Bajo | bmh-MB | 345,41 | 1,95% |
| Bosque Seco Tropical | bs-T | 5.080,02 | 28,63% |
| TOTAL | | 17.740,87 | |

FUENTE : EOT.

6.13. HIDROLOGÍA.

El municipio de Durania limita por el occidente con la Cuenca del río Zulia y cuenta con una Subcuenca La quebrada La Lejía que es la más importante ya que ocupa mayor extensión en el municipio (recorre de Sur a Norte) y una microcuenca la quebrada la Oporoma.

A la Subcuenca de la Quebrada la Lejía que durante el transcurso de su recorrido cambia de nombre (Agua blanca, La Lejía y Ocarena) La Subcuenca desemboca sus aguas a la cuenca del río Zulia. Las aguas de la microcuenca de la quebrada la Oporoma caen también al río Zulia.

Dentro de la Hidrografía del municipio se encuentra la laguna de la barca, existen humedales en algunas fincas como Buenos Aires, el Triunfo, La Nevera (El Retiro), Lagunitas. (Sepulturas), entre otras.

6.14. USO ACTUAL DEL SUELO.

6.14.1. BOSQUES.

6.14.1.1. Bosque Natural Primario.

Estos bosques se encuentran poco intervenidos, debido a su bajo grado de accesibilidad y pendientes pronunciadas, factores que han facilitado su uso como bosques de protección. El tamaño de los árboles supera los 15 MT de altura. 2.744,70 Ha.

6.14.1.2. Bosque Natural Secundario.

Estos bosques han sido intervenidos en épocas pasadas (periodos mayores a 20 años), principalmente para el establecimiento de cultivos de café y de pan coger, pero que debido al abandono de estos cultivos por diferentes factores, con el transcurso de los años estas áreas se han ido regenerando. El tamaño de los árboles en promedio no supera los 15 MT de altura. 2.817,38 Ha

6.14.1.3. Bosque Natural Rastrojo Alto.

Estos generalmente se originan con la tumba y quema del bosque para fines agropecuarios. Una vez que la productividad disminuye estos terrenos son abandonados y eventualmente son manejados como áreas de barbecho. En promedio su altura no supera lo 10 MT de altura. 2.559,14 Ha.

6.14.1.4. Bosque Natural Rastrojo Bajo.

Se originan con la tumba y quema del bosque para fines agropecuarios. Cuando la productividad disminuye estos terrenos son abandonados y eventualmente son manejados como áreas de barbecho. Generalmente áreas cubiertas por arbustos que no superan los 5 MT de altura. 2.138,67 Ha

6.14.2. TIERRAS AGROFORESTALES.

6.14.2.1. Cultivos Permanentes con Sombrío.

Dentro de estas áreas se encuentran diversidad de usos, son zonas donde se combinan cultivos limpios, semilimpios, y densos con rastrojos y bosques, siendo el renglón más importante de su economía el café. 2.956,40 Ha.

6.14.3. TIERRAS AGROPECUARIAS.

6.14.3.1. Pastos Naturales.

Estas áreas se presentan como potreros, las zonas de pasto, se originaron en el aprovechamiento de los bosques en donde se aprovecharon las especies comercialmente valiosas y luego se talaron y quemaron los bosques secundarios y/o muy intervenido para implementar actividades agropecuarias. 1.582,45 Ha

6.14.3.2. Cultivos Mixtos.

Son áreas que originalmente se dedicaron a otras explotaciones como café o pastos y que en la actualidad se dedican a diferentes explotaciones como maíz, frijol, yuca, tomate, pimentón, habichuela, entre otros; con periodos de descanso relativamente cortos. 352,30 Ha.

6.14.3.3. Pastos Mixtos.

Para el municipio son aquellas áreas dedicadas a la cría de ganado vacuno, que periódicamente se emplean para el establecimiento de cultivos transitorios como: maíz, frijol, yuca, tomate, pimentón, habichuela, entre otros y que una vez finalizado el cultivo, este se vuelve a emplear para el establecimiento de pastos. 2.589,84Ha.

6.15. ECOSISTEMAS ESTRATÉGICOS.

Son considerados ecosistemas estratégicos, aquellas áreas que demandan prioridad para su protección y conservación por sus valores ecológicos, culturales o históricos, y por los beneficios directos a la población y al desarrollo municipal, como también por su factibilidad de manejo entre otros.

6.15.1.1. Áreas de Preservación Estricta.

Corresponde a aquellas áreas o sitios en donde se deben restringir cualquier clase de actividad humana o de producción, para garantizar la preservación del suelo, recurso hídrico y la biodiversidad, son:

- Áreas Periféricas a nacimientos afloramientos y rondas de cauce (Anr)
- Áreas de Abastecimientos de Acueductos. (Aaa)
- Áreas Declaradas ya Protegidas. (AP)
- Lagos, Lagunas (Lta)
- Complejo de Humedales (Ch).
- Área Forestal Protectora Bosque Protector (Afp - PPt).
- Protección Absoluta. (Pt)

6.15.1.2. Áreas de Conservación Activa.

Lugares en donde existen recursos en explotación, los cuales deben ser manejados de forma sostenible para evitar su agotamiento, son:

- Área Forestal Protectora Bosque Protector Productor. (Afp – BPP)
- Áreas de Interés Cultural.
- Áreas de Producción Económicas. (APE)

6.15.1.3. Áreas de Regeneración y Mejoramiento.

Hace referencia a espacios que han sufrido degradación ya sea por causas naturales y/o humanas y que deben ser recuperados o rehabilitados, evitando procesos de mayor impacto, son:

- Áreas Inundables.
- Áreas en Procesos de Deslizamiento.

6.16. USO POTENCIAL DE LOS SUELOS.

Considerando las zonas de vida presentes en el municipio, las pendientes, la profundidad y textura del suelo y su relación con el grado de cobertura (en tiempo y espacio) de una vegetación dada para garantizar una determinada productividad sin deterioro del uso sostenido del suelo, se determinaron los siguientes usos potenciales para el municipio de Durania:

6.16.1. USO AGROPECUARIO.

6.16.1.1. Cultivos Limpios. (CL)

Son cultivos que requieren laboreo y remoción frecuente del suelo, poseen períodos vegetativos cortos (menos de un año), dejan el suelo desnudo en ciertas épocas del año, como el maíz fríjol, hortalizas, etc.

6.16.1.2. Cultivos Semilimpios. (SL)

Son cultivos donde se permite siembra, labranza, recolección o pastoreo por períodos largos, no exigen remoción continua del suelo, no lo dejan desprovisto de cobertura vegetal excepto entre las plantas.

6.16.1.3. Cultivos Densos. (CD)

Estos no requieren la remoción frecuente y continua del suelo, no lo dejan desprovisto de una cobertura vegetal protectora, como el pasto, forrajes de corte, caña de azúcar, etc.

6.16.2. USO AGROFORESTAL.

6.16.2.1. Cultivos silvopastoriles. (SP)

Son diversas formas de combinar árboles con pastos, se pueden hacer de manera dispersa dentro de potreros o instalando los pastos en plantaciones forestales que no limiten el desarrollo del pasto.

6.16.2.2. Cultivo agrosilvopastoril. (ASP)

En este sistema de cultivo presenta varias variables como son: se incorporan cultivos de período vegetativo largo en áreas con presencia de árboles maderables, también se incorporan de manera transitoria cultivos anuales o semiperennes, como el maíz plantado en medio de una reforestación comercial o la combinación de pastos con plantaciones forestales comerciales.

6.16.3. USO FORESTAL.

6.16.3.1. Bosques Productores. (P)

Son plantaciones forestales que no requieren remoción continua del suelo, pero la dejan desprovista de cobertura vegetal por períodos relativamente breves durante el aprovechamiento o entresaca, aunque el suelo queda protegido por las raíces y los tocones hasta una nueva plantación.

6.16.3.2. Protección Absoluta. (Pt)

Son áreas que no permiten ningún tipo de intervención y por lo tanto deben de conservarse tal como están, se recuperan ellas mismas o continúan con su desgaste natural.

Tabla N° 55. Uso Potencial del suelo del Municipio de Durania.

| USO POTENCIAL MAYOR | SIMBOLO | ÁREA | % |
|---------------------------|---------|------------------|-------------|
| USO AGROPECUARIO | | | |
| Cultivo Limpio | CL | 88,23 | 0,50% |
| Cultivo Semilimpio | SL | 65,77 | 0,37% |
| Cultivo Denso | CD | 434,74 | 2,45% |
| USO AGROFORESTAL | | | |
| Cultivo Silvopastoril | SP | 6049,39 | 34,10% |
| Cultivo Agrosilvopastoril | ASP | 6054,72 | 34,13% |
| USO FORESTAL | | | |
| Bosque Comercial | P | 3851,16 | 21,71% |
| Protección Absoluta | PT | 1197,04 | 6,75% |
| TOTAL | | 17.741,04 | 100% |

Fuente EOT.

6.17. USO RECOMENDABLE DEL SUELO.

Para el municipio de Durania se obtuvieron los siguientes usos recomendados del suelo:

6.17.1. USO AGROPECUARIO.

Para el municipio de Durania se determina un área de 494,55 Ha que representan el 2,79% del territorio municipal.

6.17.1.1. Cultivo Limpio (CL)

Son aquellos cultivos que requieren siembras, laboreo y remoción frecuente de los suelos, generalmente tienen un período vegetativo menor de un año y dejan el suelo desnudo en ciertas épocas del año. 5.84Ha.

6.17.1.2. Cultivo Semilimpio (SL)

Son aquellos que permiten, labranza, recolección o pastoreo por largos períodos vegetativos; no exigen remoción frecuente del suelo ni lo dejan desprovisto de cobertura vegetal excepto en áreas cercas a las plantas cultivadas. 132.06 Ha.

6.17.1.3. Cultivo Denso (CD)

Estos no requieren remoción frecuente y continua del suelo, no lo dejan desprovisto de una cobertura vegetal protectora, como el pasto, forrajes de corte, caña de azúcar, bambú, guadua, etc. 356.65Ha.

6.17.2. USO AGROFORESTAL.

Para el municipio de Durania se determina un área de 7.906,07 Ha que corresponde al 44,56% del municipio.

6.17.2.1. Cultivo Silvoagrícola (SA)

Este sistema permite el cultivo de plantas de período vegetativo corto, luego que al terreno se le da un período de descanso o regeneración que le permita la recuperación de su fertilidad para su posterior reutilización, otro sistema es el aprovechamiento de la labores de preparación del terreno en la siembra de especies forestales, intercalando estas con cultivos de período vegetativo corto por un tiempo prudencial mientras que las primeras alcanza su desarrollo. 1.634,20Ha.

6.17.2.2. Cultivo Silvopastoril (SP)

En este sistema se encuentran árboles o bosques asociados con pastos de pastoreo, permite la presencia de animales dentro del bosque. 3.017,55Ha.

6.17.2.3. Cultivo Agrosilvopastoril (ASP)

El sistema permite la combinación de árboles o bosques con cultivos perennes o anuales, también permite la combinación de pastos. En ningún momento se permite la eliminación total del bosque para el establecimiento de cultivos. 3.254,33Ha.

6.17.3. USO FORESTAL.

En el municipio de Durania comprende 9.340,25 Ha que es el 52,65% del territorio.

6.17.3.1. Bosque Productor (P)

Son suelos que no requieren remoción continua del suelo, pero lo dejan desprovisto de cobertura vegetal por períodos relativamente breves durante el aprovechamiento

o entresaca. Se pueden emplear para este fin especies forestales nativas o introducidas. 4.438,43Ha.

6.17.3.2. Bosque Productor Protector (BPP)

Bosque destinado a la producción de madera y protección del suelo, que solo permite el aprovechamiento selectivo, por fajas o por sectores; conservando una protección permanente debido a la vegetación que allí se establece. 3.396,31Ha.

6.17.3.3. Protección Absoluta. (Pt)

Comprende áreas que no permiten el aprovechamiento de los recursos, por lo cual deben conservarse permitiendo su recuperación espontánea o su desgaste natural. 1.205,51Ha.

6.18. USO PROPUESTO RURAL.

6.18.1. ÁREAS DE RECUPERACIÓN AMBIENTAL

Son áreas de elevada fragilidad cometidas a usos inadecuados de la tierra, provocando deterioro y degradaciones en elementos de las estructuras geobiofísicas y por tanto requieren ser recuperadas para que cumplan funciones ambientales primarias. En esta categoría se determinaron para el municipio:

- Áreas Contaminadas. 3,15 Ha

6.18.2. ÁREAS DE SIGNIFICANCIA AMBIENTAL.

Son unidades ambientales – territoriales que se caracterizan por ser ecológicamente significativas y por su singularidad como recurso natural o conjunto de ellos. También se caracterizan por presentar una elevada fragilidad de elementos componentes de la base de sustentación ecológica que los coloca en la condición de altamente sensibles. Constituyen ecosistemas estratégicos y su función principal es de protección, científica y de bajo impacto ambiental. En esta categoría se determinaron las siguientes áreas para la zona rural del municipio de Durania.

- Áreas Protegidas. AP. 221,49Ha.
- Áreas Forestales Protectoras – Productoras. Afp- BPP. 2.356,947Ha.
- Áreas Forestales Protectoras. Afp- PPt. 1.459,72Ha.
- Áreas de Protección Absoluta. Pt. 1.150,16Ha.
- Áreas de Reserva de Recursos Hídricos.
 - Áreas Periféricas a nacimientos afloramientos y rondas de cauce. (Anr) 631,16Ha.
 - Áreas de Abastecimientos de Acueductos. (Aaa) 1.011,18Ha
 - Lagos, Lagunas. (Lta) 7,08Ha

- Complejo de Humedales. (Ch) 5,44Ha

6.18.3. ÁREAS DE RIESGOS NATURALES.

Son aquellas en que las condiciones naturales geobiofísicas, derivadas de la pendiente, el material parental, la dinámica hidráulica, el carácter sísmico, se unen para configurar procesos de degradación de suelos, movimientos en masa, área inundables y fallamientos tectónicos: áreas de riesgo sísmico, áreas de riesgo volcánico, remoción en masa y riesgos atmosféricos.

- Áreas Inundables.
- Áreas Potenciales de Movimientos en Masa.
 - Carcavamiento.
 - Ecurrimiento Concentrado.
 - Reptación.
 - Caídas de Roca.
 - Fallas Hundimientos.
 - Deslizamientos.

6.18.4. ÁREAS DE PRODUCCIÓN ECONÓMICA.

Son áreas potencialmente aptas para el desarrollo de actividades productivas, donde puede haber la dominancia de un renglón o existir posibilidades de combinación de varios de ellos, exigiéndose que el proceso productivo se adecue a medidas ambientales.

- Áreas Agrícolas.
 - Cultivo Limpio (CL) 1,13Ha.
- Áreas agropecuarias.
 - Cultivo Semilimpio (SL) 111,74Ha.
 - Cultivo Denso (CD) 289,40Ha
- Áreas Forestal Productora.(P) 3.150,52Ha.
- Áreas Silvoagrícolas. (SA) 1.453,37Ha.
- Áreas Silvopastoril. (SP) 2.702,29Ha.
- Áreas Agrosilvopastoriles. (ASP) 2.955,40Ha
- Áreas Industriales. 23,85Ha
- Áreas Agroturísticas – Recreacionales. 165,72Ha

6.18.5. ÁREAS DE URBANAS Y DE GRANDES EQUIPAMIENTOS.

- Corredores Viales. 67,78Ha
- Derechos de Vía en Obras Lineales. 224,02Ha.

7. FORMULACION.

7.1. ESTRATEGIAS.

El presente EOT comprende 3 etapas para 3 períodos de ejecución o de gobierno municipal enmarcado hasta el año 2.015, fecha en la cual se estima cumplir con el 90% de la ejecución y metas FÍSICAS DEL PRESENTE Esquema de Ordenamiento Territorial.

Continuando con los lineamientos en políticas de desarrollo del Gobierno Nacional y Departamental, se diseñaron los programas estratégicos, que se encuentran organizados en cuatro grupos estratégicos así:

Para cada una de las estrategias se han diseñado sus respectivas políticas de desarrollo como a continuación se describen:

7.1.1. ESTRATEGIA PARA EL INCREMENTO DE LA HABITABILIDAD.

Busca contribuir a elevar los niveles de calidad de vida de la población existente en el municipio y en especial las localizadas en zonas de riesgo, de baja cobertura de servicios; también se busca planificar el desarrollo a escala humana, en el cual se puedan satisfacer las necesidades, requerimientos y dinámicas poblacionales.

1. Satisfacer las necesidades básicas para mejorar su calidad de vida desde sus derechos humanos fundamentales.
2. Identificar las consecuencias y soluciones, en los aspectos referente al saneamiento básico.
3. Identificar las situaciones de riesgo en el municipio y formular las recomendaciones para manejarlos.
4. Garantizar el buen funcionamiento del sistema vial en el municipio.

7.1.2. ESTRATEGIA PARA EL INCREMENTO DE LA COMPETITIVIDAD ECONOMICA.

Busca integrar la organización territorial, los determinantes económicos que permiten posesionar al municipio en renglones competitivos de acuerdo a la vocación y a los requerimientos de mercado.

1. Consolidar el proceso de descentralización y lograr su sostenibilidad a mediano y largo plazo, a través del fortalecimiento de las finanzas territoriales, para hacer de ellas entidades viables que aseguren con sus ingresos propios su funcionamiento y promueva el desarrollo municipal.
2. Desarrollar alianzas productivas y sociales mediante la atracción de recursos e impulso de inversión en proyectos agroindustriales, agroforestales, silvoagrícolas, silvopastoriles, pecuarios y acuícolas que permitan impulsar el

desarrollo del área rural, mediante una estrecha asociación entre grandes, medianos y pequeños productores, inversionistas regionales, nacionales, comunidad rural y los gobiernos nacional regional y local para realización de proyectos productivos y sociales mediante cadenas productivas que permitan impulsar el desarrollo del sector.

7.1.3. ESTRATEGIA PARA LA SOSTENIBILIDAD AMBIENTAL.

Busca contemplar la estructura ambiental para un desarrollo alternativo, que sea sostenible para el municipio.

1. Construir un medio ambiente, entre el centro poblado urbano y las comunidades rurales, garantizando un desarrollo equilibrado y armónico del territorio, haciendo compatible el desarrollo físico – espacial, con la integridad, potencialidad y limitantes de los recursos naturales, manteniendo y recuperando el equilibrio de los sistemas ambientales.

7.1.4. ESTRATEGIA PARA LA RENOVACIÓN CIUDADANA Y GOBERNABILIDAD.

Busca soportar el Plan en la sociedad, el cual debe encaminarse, hacia la consecución de fines colectivos, como la renovación ciudadana.

1. Hacer de la sociedad un ente participativo en el desarrollo de su espacio motivando el arraigo cultural y deportista en él.
2. Elaborar un plan decenal de seguridad y convivencia social del municipio.

**MATRIZ ESTRATEGICA. EOT. DURANIA 2003 - 2015.
SECTOR URBANO**

| ESTRATEGIA | PLANES | PROGRAMA | PROYECTOS | OBJETIVOS | COSTO millones | FASE 1 2003 - 2007 | FASE 2 2008 - 2011 | FASE 3 2012 - 2015 |
|--------------------------------|----------------------------|---|---|---|----------------|--|--|---------------------------------------|
| INCREMENTO DE LA HABITABILIDAD | PLAN DE SERVICIOS PUBLICOS | PROGRAMA DE ACUEDUCTO Y AGUA POTABLE URBANO | Proyecto Para La Dotación de Equipos Técnicos. Herramientas básicas para el mantenimiento e instrumentos de Laboratorios, para análisis y control de la calidad del agua. | Implementación y Dotación para el funcionamiento adecuado y suministro constante de agua para consumo humano. | \$ 120 | Estudio de Diseño. \$ 20 millones | Operación y mantenimiento \$ 100 millones. | Operación y mantenimiento |
| | | | Proyecto Optimización de la Planta de Tratamiento. | Garantizar el suministro constante y eficiente de agua potable para el consumo humano. | \$ 30 | Ejecutar los estudios de preinversión de los programas, Ejecutar \$ 15 millones. | Ejecutar mantenimiento \$ 10 millones | Ejecutar mantenimiento \$ 5 millones. |
| | | | Proyecto Construcción línea de aducción de Agua Potable. | Garantizar la potabilización del agua eficiente y constante. | \$ 200 | Hacer los estudios de preinversión y ejecutar \$ 200 mill. | Aplicación. | Aplicación. |
| | | | Construcción o adquisición de una planta de tratamiento para el acueducto en la parte del Barrio San Marino. | Garantizar la potabilización y suministro constante de agua apta para el consumo humano a la población del barrio San Marino. | \$ 100 | Estudio de diseño. | Ejecutar en su totalidad \$ 100 mill. | Aplicación. |

**MATRIZ ESTRATEGICA. EOT. DURANIA 2003 - 2015.
SECTOR URBANO**

| ESTRATEGIA | PLANES | PROGRAMA | PROYECTOS | OBJETIVOS | COSTO millones | FASE 1 2003 - 2007 | FASE 2 2008 - 2011 | FASE 3 2012 - 2015 |
|--------------------------------|----------------------------|---|---|--|----------------|--|---|-----------------------------------|
| INCREMENTO DE LA HABITABILIDAD | PLAN DE SERVICIOS PUBLICOS | PROGRAMA DE ACUEDUCTO Y AGUA POTABLE URBANO | Proyecto para el Mantenimiento General del Sistemas Total de Acueducto y ampliación de la cobertura del Casco Urbano. | Garantizar la correcta operación, manejo y ampliación del sistema de acueducto y suministro de agua potable para consumo humano. | \$ 75 | Adelantar estudios de preinversión \$ 25 mill. | Mantenimiento \$ 25 mill | Mantenimiento \$ 25 mill. |
| | | | Proyecto para la instalación de Micromedidores de Consumo y Optimización del servicio. | Regulación y culturización sobre el uso y consumo de agua. | \$107,25 | Se invertirán en la primera fase \$ 57 millones. | En la segunda fase se invertirán \$ 25,125 millones | Se ejecutarán \$ 25,125 millones. |
| | | | Replanteo de estructura tarifaria (alza) | Mantener una tarifa para incluir los servicios prestados y para el mantenimiento del acueducto. | \$ 10 | Ejecutar | Aplicación | Aplicación |
| | | | Implementación del Plan de Uso eficiente y ahorro del agua. | Programa para el uso eficiente y ahorro del agua. | \$ 40 | Ejecutar \$ 40 mill. | Aplicación. | Aplicación. |

**MATRIZ ESTRATEGICA. EOT. DURANIA 2003 - 2015.
SECTOR URBANO**

| ESTRATEGIA | PLANES | PROGRAMA | PROYECTOS | OBJETIVOS | COSTO Millones | FASE 1 2003 - 2007 | FASE 2 2008 - 2011 | FASE 3 2012 - 2015 |
|--------------------------------|----------------------------|--|---|--|-------------------|--|-----------------------|--------------------------------------|
| INCREMENTO DE LA HABITABILIDAD | PLAN DE SERVICIOS PUBLICOS | PROGRAMA PARA EL SISTEMA DE ALCANTARILLADO Y TRATAMIENTOS DE AGUAS RESIDUALES DEL CASCO URBANO | Proyecto de Adecuación y Optimización del Sistema de alcantarillado del Casco Urbano. | Garantizar la prestación eficiente y continua del servicio de alcantarillado al 100% de los predios urbanos. | \$ 400 | Adelantar estudios de preinversión. Ejecutar \$ 100 millones | Ejecutar \$ 200 mill. | Ejecutar \$ 100 mill. |
| | | | Proyecto de Construcción y Operación de un sistema de Tratamiento de Aguas Residuales. | Establecer un sistema industrial de tratamiento de aguas residuales, que descontamine un alto porcentaje antes de su vertimiento a la Quebrada la Lejía. | \$ 106 | Adelantar estudios de diseño, ejecutar el proyecto \$ 60 mill. | Ejecutar \$ 30 mill. | Ejecutar y Mantenimiento \$ 16 mill. |
| | | | Capacitación a la población Municipal sobre el Manejo y el Tratamiento de las Aguas Residuales, desechos o basuras. | Sensibilizar y concientizar a la población del municipio en los siete años, sobre el correcto manejo y tratamiento de las aguas residuales y residuos sólidos. | \$ 80 | Diseño y aplicación del modelo. Ejecución \$ 20 mill. | Ejecución \$ 30 mill. | Ejecución \$ 30 mill. |

MATRIZ ESTRATEGICA. EOT. DURANIA 2003 - 2015.
SECTOR URBANO

| ESTRATEGIA | PLANES | PROGRAMA | PROYECTOS | OBJETIVOS | COSTO Millones | FASE 1 2003 - 2007 | FASE 2 2008 - 2011 | FASE 3 2012 - 2015 |
|--------------------------------|----------------------------|---|---|---|----------------|--|-----------------------------|--------------------------------------|
| INCREMENTO DE LA HABITABILIDAD | PLAN DE SERVICIOS PUBLICOS | PROGRAMA RESIDUOS SÓLIDOS | Proyecto para la Ampliación, Mantenimiento y Tratamiento de Lixiviados del Relleno Sanitario Manual | Ampliar y Mejorar las condiciones del actual relleno sanitario del casco urbano. | \$ 120 | Diseño, ejecución | Ejecución. | |
| | | | Proyecto de Compra de Vehículo Para el Transporte de los Residuos Sólidos. | Adquirir un vehículo permanente, para garantizar la prestación eficiente y técnica de los residuos sólidos. | \$ 100 | Realizar el estudio de preinversión y ejecución \$ 100 mill. | Mantenimiento | Mantenimiento |
| | | | Proyecto Dotación de Equipos y Herramientas Necesarias para el Relleno Sanitario. | Funcionamiento eficiente del relleno sanitario. | \$ 30 | Adelantar estudios de preinversión y ejecutar \$ 30 mill. | Aplicación | Aplicación |
| | | | Proyecto Formación de Cooperativa Recicladora de Durania. | Crear fuente de empleo y mejorar el ambiente. | \$ 40 | Estudio de preinversión, ejec. \$ 40 mill. | Aplicación | Aplicación |
| | | PROGRAMA DE ELECTRIFICACIÓN | Proyecto Para La Revisión y Mantenimiento Preventivo de las Redes y Equipos del Sistema Eléctrico del municipio de DURANIA. | Optimizar y Garantizar el Servicio | \$ 150 | Estudio de preinversión y ejecución \$ 50 mill. | Ejecución \$ 50 mill. | Mantenimiento \$ 50 mill. |
| | | | Proyecto Mantenimiento del Sistema de Alumbrado Público del Casco Urbano de DURANIA. | Garantizar el buen funcionamiento del sistema de alumbrado público. | \$ 50 | Ejecución \$ 10 mill. | Ejecución \$ 20 mill. | Ejecución \$ 20 mill. |
| | | PROGRAMA DE TELEFONIA PARA EL MUNICIPIO | Proyecto Optimizar y Aumentar la cobertura de la línea Telefónica en el Casco Urbano del municipio de Durania. | Cubrir la demanda Actual y futura de líneas telefónicas. | \$ 50 | Instalar líneas \$ 40 mill. | Instalar líneas \$ 10 mill. | Mantenimiento \$ 10 mill. |
| | | | Construcción de Central Telefónica con Internet y Telefonía Satelital. | Comunicar al municipio con el resto del país y estar actualizado. | \$ 80 | Realizar estudios de diseño. | Ejecutar \$ 40 mill. | Ejecutar y mantenimiento \$ 40 mill. |

MATRIZ ESTRATEGICA. EOT. DURANIA 2003 - 2015.
SECTOR URBANO

| ESTRATEGIA | PLANES | PROGRAMA | PROYECTOS | OBJETIVOS | COSTO millones | FASE 1 2003 - 2007 | FASE 2 2008 - 2011 | FASE 3 2012 - 2015 |
|--------------------------------|----------------------------|---|---|--|----------------|--|---|---|
| INCREMENTO DE LA HABITABILIDAD | PLAN DE SERVICIOS PUBLICOS | PROGRAMA PARA EL MEJORAMIENTO DE LAS TELECOMUNICACIONES | Proyecto de Optimización De La Señal y Actualización Técnica Del Sistema Mediante La Adquisición De Equipos de Recepción y Transmisión Adecuados con un manejo empresarial del Sistema. | Garantizar la calidad y eficiencia del sistema de televisión por señal o cable en el sector urbano y rural, con fines de formación cultural, social y educativa. | \$ 100 | Realizar estudios de preinversión, ejecutar \$ 40 Mill. | Mantenimiento \$ 30 mill. | Mantenimiento \$ 30 mill. |
| | | PROGRAMA PARA EL MEJORAMIENTO DE LA RADIOCOMUNICACION. | Proyecto sobre La Adquisición y adecuación de Local para la Emisora Comunitaria. | Garantizar la calidad y eficiencia de la comunicación radial en la zona rural. | \$ 150 | Realizar estudios de preinversión, ejecutar \$ 70 mill. | Ejecutar \$ 50 mill. | Ejecutar y mantenimiento \$ 30 mill. |
| | PLAN DE VIVIENDA | PROGRAMA DE VIVIENDA DE INTERÉS SOCIAL. | Proyecto de Construcción de 219 Viviendas de Interés Social. | Cubrir la necesidad de vivienda de 219 familias, que se encuentran en hacinamiento. | \$ 4.400 | Diseño y estudios de preinversión, construcción de 100 viviendas, ejecución \$ 2.000 mill. | Ejecutar \$ 1.000 mill. (60 viviendas) | Ejecutar \$ 1.400 mill. (60 viviendas) |
| | | | Programa para la instalación de 3 hidrantes en el casco urbano | Dotar de equipamiento para combatir incendios y prevención de desastres. | \$ 15 | Instalación y mantenimiento \$ 15 mill. | Mantenimiento | Mantenimiento |

**MATRIZ ESTRATEGICA. EOT. DURANIA 2003 - 2015.
SECTOR URBANO**

| ESTRATEGIA | PLANES | PROGRAMA | PROYECTOS | OBJETIVOS | COSTO millones | FASE 1 2003 - 2007 | FASE 2 2008 - 2011 | FASE 3 2012 - 2015 |
|--------------------------------|----------------------------------|--|--|---|----------------|--|------------------------|--|
| INCREMENTO DE LA HABITABILIDAD | PLAN VIAL MUNICIPAL | PROGRAMA DE DESARROLLO VIAL DEL MUNICIPIO | Proyecto Pavimentación en Carpeta Asfáltica y Mantenimiento de las calles y avenidas del Casco Urbano. | Adecuar y garantizar la funcionalidad de las vías en el casco urbano. | \$ 380 | Adelantar los estudios de diseño. Ejecutar \$ 100 mill | Ejecución \$ 160 mill | Ejecución y mantenimiento \$ 120 mill. |
| | | | Proyecto de Señalización de las Vías Secundarias y del perímetro urbano del Municipio. | Señalizar las vías rurales y del casco urbano para evitar accidentes y educar la población. | \$ 10 | Ejecución \$ 10 mill.. | Aplicación | Aplicación. |
| | | | Proyecto Ampliación vías del Casco Urbano. | Ampliar y garantizar el buen funcionamiento de las vías en el caso urbano. | \$ 100 | Adelantar estudios de diseño. | Ejecución \$ 70 mill | Ejecución \$ 30 mill. |
| | | | Proyecto Compra de predios para la ampliación de vías en el casco urbano. | Adquirir los predios necesario para la ampliación de las vías en al casco urbano. | \$ 200 | Realizar el estudio de diseño. | Ejecución \$ 100 mill. | Ejecución \$ 100 mill. |
| | MITIGACION DE RIESGOS Y AMENAZAS | PROGRAMA DE MITIGACION DE RIESGOS Y AMENAZAS | Proyecto Para el análisis y diseño de Obras Físicas para la Mitigación de Riesgos en las Zonas de Deslizamientos del Casco Urbano. | - Controlar y recuperar las zonas afectadas de los barrios del casco urbano del municipio. | \$ 50 | Realizar estudios de diseño. Ejecución \$ 50 mill. | Mantenimiento | Mantenimiento |
| | | | Proyecto sobre Análisis Estructural de las principales edificaciones del casco urbano y Elaboración del Plan Local de Emergencia y Contingencia. | Realizar un estudio de las edificaciones para la elaboración del plan de emergencia. | \$ 30 | Realizar estudios y ejecutar \$ 30 mill. | Aplicación | Aplicación. |

**MATRIZ ESTRATEGICA. EOT. DURANIA 2003 - 2015.
SECTOR URBANO**

| ESTRATEGIA | PLANES | PROGRAMA | PROYECTOS | OBJETIVOS | COSTOS millones | FASE 1 2003 - 2007 | FASE 2 2008 - 2011 | FASE 3 2012 - 2015 |
|---|--|---|--|--|-----------------|--|--|------------------------|
| INCREMENTO DE LA COMPETITIVIDAD ECONOMICA | PLAN DE DESARROLLO TURISTICO | PROGRAMA FOMENTO Y DESARROLLO DEL ECOTURISMO | Proyecto para fomentar el desarrollo Turístico mediante Convenio con entidades Publicas Privadas. | Estructurar una alternativa para el desarrollo económico y la generación de empleo con el ecoturismo ecológico. | \$ 100 | Estudio de factibilidad y diseño. Ejecutar \$ 60 mill. | Ejecutar \$ 40 mill. | Operación. |
| | | | Proyecto Remodelación de la Piscina Olímpica de Durania. | Remodelar la piscina Olímpica para fomentar el turismo en el municipio. | \$ 30 | Estudio de diseño y preinversión. Ejecutar. Ejecutar \$ 20 mill. | Ejecutar y mantenimiento . \$ 10 mill. | Mantenimiento |
| ESTRATEGIA PARA SOSTENIBILIDAD AMBIENTAL | RECUPERACION Y MANTENIMIENTO DE LOS RECURSOS NATURALES | PROGRAMA DE RECUPERACION, MANTENIMIENTO Y APROVECHAMIENTO DE LOS RECURSOS NATURALES | Protección Ambiental de la Quebrada la Rastrojera en el Casco Urbano. | Protección ambiental y reforestación de la ronda del río de la Rastrojera. | \$ 300 | Estudio de preinversión. | \$150 mill. | Ejecutar \$ 150 mill. |
| | | | Proyecto educación, capacitación y sensibilización ambiental ciudadana a los distintos grupos de poblaciones de los sectores rural y urbano del municipio. | Establecer una cultura sobre conservación y manejo de los recursos naturales en docentes, estudiantes y adultos. | \$ 400 | Adelantar los diseños de los contenidos y métodos del programa. Ejecutar \$ 150 mill. | Ejecución \$ 150 Mill. | Ejecución \$ 100 mill. |

MATRIZ ESTRATEGICA. EOT. DURANIA 2003 - 2015.
SECTOR URBANO

| ESTRATEGIA | PLANES | PROGRAMA | PROYECTOS | OBJETIVOS | COSTO millones | FASE 1 2003 - 2007 | FASE 2 2008 - 2011 | FASE 3 2012 - 2015 |
|---|--|---|--|--|----------------|--|-------------------------------------|-----------------------|
| ESTRATEGIA PARA SOSTENIBILIDAD AMBIENTAL | RECUPERACION Y MANTENIMIENTO DE LOS RECURSOS NATURALES | PROGRAMA PARA LA GESTION AMBIENTAL PARTICIPATIVA MUNICIPAL. | Proyecto Participación de las Sociedades con Capacitación, Asesoría, Manejo, Socialización y Divulgación de la Gestión Ambiental | Desarrollar programas de educación permanente para sensibilizar a las diferentes sociedades sobre la conservación de los recursos naturales. | \$ 200 | Adelantar estudios de diseño. Ejecutar 40 mill. | Ejecutar \$ 80 mill. | Ejecutar \$ 80 mill. |
| | | | Capacitación Integral del EOT | Socialización permanente del EOT en el casco urbano. | \$ 10 | Ejecutar | | |
| | | | Proyecto Manejo Integrado de Residuos Sólidos (cultura del Reciclaje) | Sensibilizar a la población sobre los residuos sólidos y conformar cooperativas de recicladores. | \$ 500 | Realizar estudios de diseño. Ejecutar \$ 300 mill. | Ejecución y operación. \$ 200 mill. | Operación |
| | | | Proyecto Creación y Puesta en Marcha del Expediente Municipal. | Dar cumplimiento al artículo 112 de la Ley 388 de 1997, que ordena la creación del expediente urbano. | \$ 15 | Diseño y ejecución. | | |
| ESTRATEGIA PARA LA RENOVACION CIUDADANA Y LA GOBERNABILIDAD | PLAN DE SERVICIO SOCIAL BASICO DE SALUD | PROGRAMA PARA EL DESARROLLO DE ACCIONES DE PROMOCION Y PREVENCIÓN EN SALUD DEL MUNICIPIO DE DURANIA | Proyecto Vigilancia en Salud Publica – Control de Vectores | Mantener o mejorar los niveles de salud de la población mediante el control de los factores de riesgo en saneamiento, vigilancia epidemiológica y salud ambiental. | \$ 108 | Ejecutar \$ 36 mill | Ejecutar \$ 36 mill. | Ejecutar \$ 36 mill. |

**MATRIZ ESTRATEGICA. EOT. DURANIA 2004 - 2015.
SECTOR URBANO**

| ESTRATEGIA | PLANES | PROGRAMA | PROYECTOS | OBJETIVOS | COSTO millones | FASE 1 2003 - 2007 | FASE 2 2008 - 2011 | FASE 3 2012 - 2015 |
|---|---|---|---|--|----------------|-----------------------|-----------------------|-----------------------|
| ESTRATEGIA PARA LA RENOVACION CIUDADANA Y LA GOBERNABILIDAD | PLAN DE SERVICIO SOCIAL BASICO DE SALUD | PROGRAMA PARA EL DESARROLLO DE ACCIONES DE PROMOCIÓN Y PREVENCIÓN EN SALUD DEL MUNICIPIO DE DURANIA | - Proyecto Prevención de las Enfermedades Prevalentes de la Infancia (E.P.I.) | Adecuar la calidad de vida de la población infantil con el desarrollo de estrategias para el manejo de la D.N.T., la I.R.A – la EDA y las enfermedades propias de la infancia. | \$ 60 | Ejecutar \$ 5 20mill. | Ejecutar \$ 20 mill. | Ejecutar \$ 20 mill. |
| | | | Proyecto Prevención de las Enfermedades Inmunoprevenibles (P.A.I.) | Mantener el programa regular de inmunización en la población vulnerable. | \$ 60 | Ejecutar \$ 20mill. | Ejecutar \$ 20 mill. | Ejecutar \$ 20mill. |
| | | | Proyecto Prevención de las Enfermedades Crónicas Degenerativas. | Desarrollo de acciones dirigidas al adulto joven en cuanto al manejo y prevención de las E:C:D: | \$ 66 | Ejecutar \$ 32mill. | Ejecutar \$ 32 mill. | Ejecutar \$ 32 mill. |
| | | | Proyecto Prevención de las Caries Dentales. | Mantener la incidencia de la caries dental en la población del municipio. | \$ 120 | Ejecutar \$ 40 | Ejecutar \$ 40 | Ejecutar \$ 40 |
| | | | Proyecto Prevención de las Enfermedades de Transmisión Sexual (E.T.S.) | Aplicar medidas de prevención en la población de vida sexual activa para evitar la diseminación de las E.T.S. | \$ 24 | Ejecutar \$ 8 mill. | Ejecutar \$ 8 mill. | Ejecutar \$ 8mill. |

MATRIZ ESTRATEGICA. EOT. DURANIA 2003 - 2015.
SECTOR URBANO

| ESTRATEGIA | PLANES | | ROGRAS PROYECTOS | OBJETIVOS | COSTO Millones | FASE 1 2003 - 2007 | FASE 2 2008 - 2011 | FASE 3 2012 - 2015 |
|---|---|---|---|---|----------------|---|-----------------------|-----------------------|
| ESTRATEGIA PARA LA RENOVACION CIUDADANA Y LA GOBERNABILIDAD | PLAN DE SERVICIO SOCIAL BASICO DE SALUD | PROGRAMA PARA EL DESARROLLO DE ACCIONES DE PROMOCIÓN Y PREVENCIÓN EN SALUD DEL MUNICIPIO DE DURANIA | Proyecto Atención al Adulto Mayor y al joven | Implementar acciones de atención al adulto mayor en cuanto a patologías que puedan prevenirse. | \$ 60 | Ejecutar \$ 20mill. | Ejecutar \$ 20mill. | Ejecutar \$ 20mill. |
| | | | Proyecto Atención Materno – Infantil | Implementar acciones de atención dirigidas al binomio madre – hijo para su desarrollo integral. | \$ 60 | Ejecutar \$ 20 mill. | Ejecutar \$ 20 mill. | Ejecutar \$ 20 mill. |
| | | | Proyecto Violencia Intrafamiliar, Drogadicción y Alcoholismo. | Coordinar acciones a nivel intersectorial para atender a grupos vulnerables, aplicando medidas particulares en cada situación. | \$ 60 | Ejecutar \$ 20mill. | Ejecutar \$ 20 mill. | Ejecutar \$ 20 mill. |
| | | | Articulación de la comunidad al PAB “Plan de Atención Básica en Salud y Sistema de Salud. | Capacitar, socializar e incrementar la participación comunitaria en la prevención básica de enfermedades acorde a lo dispuesto en la LEY. | \$ 120 | Diseño y aplicación de la metodología, ejecutar \$ 40 mill. | Ejecutar \$ 40 mill. | Ejecutar \$ 40 mill. |

**MATRIZ ESTRATEGICA. EOT. DURANIA 2003 - 2015.
SECTOR URBANO**

| ESTRATEGIA | PLANES | PROGRAMA | PROYECTOS | OBJETIVOS | COSTO Millones | FASE 1 2003 - 2007 | FASE 2 2008 - 2011 | FASE 3 2012 - 2015 |
|---|---|---|--|---|-------------------|--|--|--|
| ESTRATEGIA PARA LA RENOVACION CIUDADANA Y LA GOBERNABILIDAD | PLAN DE SERVICIO SOCIAL BASICO DE SALUD | PROGRAMA MEJORAMIENTO DE LA RED PUBLICA PRESTACION DE SERVICIOS DE SALUD. | Proyecto cofinanciación para mejoramiento de la planta física y mantenimiento. | Remodelación y Mantenimiento de la planta física del Hospital San Norberto. | \$ 80 | Estudios de preinversión , ejecutar \$ 20 mill. | Ejecutar \$ 30 mill. | Ejecutar \$ 30 mill., mantenimiento y operación. |
| | | | Proyecto Adquisición de Recurso Tecnológico (Rx, Ecógrafo), laboratorio clínico y odontológico, equipo medico y de informática y mantenimiento | Complementación y optimización de los servicios que debe ofrecer el hospital. | \$ 180 | Realizar estudios de preinversión, ejecutar el \$ 60 mill. | Ejecutar \$ 100 mill. | Adecuación y mantenimiento Ejecución \$ 20 mill. |
| | | | Proyecto Adquisición de equipo de transporte, comunicación y mantenimiento. | Mejorar y garantizar la prestación de servicio mediante transporte y comunicación. | \$ 80 | Estudio de preinversión, ejecutar \$ 20 mill. | Ejecutar \$ 60 mill. | Mantenimiento |
| | | PROGRAMA AMPLIAR COBERTURA EN SEGURIDAD SOCIAL. | Proyecto Ampliación cobertura para Régimen subsidiado. | Ampliar la cobertura del Régimen Subsidiado, para cubrir la población del municipio que se encuentre en los niveles 1 y 2 del SISBEN. | \$ 10.334 | Selección de beneficiarios. Afiliar minimo 1400 personas. Pago de subsidios. | Selección de beneficiarios. Afiliar minimo 1400 personas. Pago de subsidios. | Mantenimiento . Pago de subsidios. |
| | | | Proyecto Actualización del SISBEN | Actualizar los equipos, software y base de datos; a fin de garantizar la correcta selección de beneficiarios de los programas sociales. | \$ 20 | Ejecutar la totalidad del proyecto | | |

**MATRIZ ESTRATEGICA. EOT. DURANIA 2003 - 2015.
SECTOR URBANO**

| ESTRATEGIA | PLANES | PROGRAMA | PROYECTOS | OBJETIVOS | COSTO millones | FASE 1 2003 - 2007 | FASE 2 2008 - 2011 | FASE 3 2012 - 2015 |
|---|-----------------------------|---|--|--|----------------|----------------------|-------------------------|----------------------|
| ESTRATEGIA PARA LA RENOVACION CIUDADANA Y LA GOBERNABILIDAD | PLAN SECTORIAL DE EDUCACIÓN | PROGRAMA DE PARTICIPACIÓN CIUDADANA EN LA EDUCACIÓN PÚBLICA Y EN GESTIÓN EDUCATIVA. | Proyecto Fomento de la participación comunitaria y ciudadana | Unir la sociedad civil y demás organizaciones al proceso educativo. | \$ 5 | Ejecutar \$1 millón | Ejecutar \$2 millón | Ejecutar \$2 millón |
| | | | Proyecto conformación de veedurías ciudadanas | Propiciar un cambio de actitud ciudadana que sea solidaria, participativa. | \$ 3 | Ejecutar \$1 millón | Ejecutar \$1 millón | Ejecutar \$1 millón |
| | | | Proyecto Apoyo al Comité de Educación Ambiental. | Garantizar el apoyo al comité de educación ambiental. | \$ 60 | Ejecutar \$20 millón | Ejecutar \$20 millón | Ejecutar \$20 millón |
| | | | Proyecto Asesoría y Asistencia Técnica Integral para la Gestión Educativa. | Mejorar la calidad de la educación mediante tecnología. | \$ 5 | Ejecutar \$1 millón | Ejecutar \$2 millón | Ejecutar \$2 millón |
| | | | Proyecto Democratización de la vida escolar y formación ciudadana. | Fomentar la participación democrática de los estudiantes en el gobierno escolar y promover la formación ciudadana en cada una de las actividades que se desarrollen en los establecimientos. | \$ 10 | | Ejecución del proyecto. | |

**MATRIZ ESTRATEGICA. EOT. DURANIA 2003 - 2015.
SECTOR URBANO**

| ESTRATEGIA | PLANES | PROGRAMA | PROYECTOS | OBJETIVOS | COSTO millones | FASE 1 2003 - 2007 | FASE 2 2008 - 2011 | FASE 3 2012 - 2015 |
|--|-----------------------------|--|--|--|----------------|------------------------------------|-------------------------------------|-------------------------|
| ESTRATEGIA PARA LA RENOVACION CIUDADANA Y LA GOBERNABILIDAD | PLAN SECTORIAL DE EDUCACIÓN | PROGRAMA DE UNIFICAR CURRÍCULUM EDUCATIVO. | Proyecto Mejoramiento de la gestión educativa. | Capacitar a la comunidad educativa, directivos, docentes, estudiantes y padres de familia en labores de gestión educativa. | \$ 10 | | Ejecutar la totalidad del proyecto. | |
| | | | Proyecto Modernizar la oficina de la Dirección de Núcleo Educativo y los establecimientos educativo. | Modernizar las oficinas y los establecimientos educativos del núcleo # 14. | \$ 25 | | Ejecutar \$13 millones. | Ejecutar \$12 millones. |
| | | | Proyecto Incrementar el Plan Progresivo de Calidad del Alumno. | Incorporar de forma continuada a los contenidos del currículo educativo de las modalidades que se ofrecen, las nuevas. | \$ 10 | Estudios y ejecución \$ 4 millones | Ejecutar \$3 millones. | Ejecutar \$3 millones. |
| | | | Proyecto Fortalecer la gestión de la formación del recurso humano. | Vincular a entidades del orden nacional y departamental, para facilitar la capacitación y formación continuada del recurso humano que presta sus servicios en los establecimientos educativos del municipio. | \$ 20 | Ejecución. | Mantenimiento | Mantenimineto |

**MATRIZ ESTRATEGICA. EOT. DURANIA 2003 - 2015.
SECTOR URBANO**

| ESTRATEGIA | PLANES | PROGRAMA | PROYECTOS | OBJETIVOS | COSTO millones | FASE 1 2003 - 2007 | FASE 2 2008 - 2011 | FASE 3 2012 - 2015 |
|---|-----------------------------|--|--|--|----------------|------------------------------------|----------------------------------|-----------------------|
| ESTRATEGIA PARA LA RENOVACION CIUDADANA Y LA GOBERNABILIDAD | PLAN SECTORIAL DE EDUCACIÓN | PROGRAMA DE UNIFICAR CURRÍCULUM EDUCATIVO. | Proyecto Adecuación de la jornada escolar. | Realizar un estudio que determine cual es la jornada escolar que facilite la asistencia a aquellos estudiantes que viven en la zona rural y asisten a clases en el Colegio General | \$ 2 | Ejecutar la totalidad del proyecto | | |
| | | | Proyecto Fortalecer las escuelas saludables | Consolidar el programa escuelas saludables que se ejecuta en algunos establecimientos del municipio y ampliarlo a los establecimientos donde aún no se ha ejecutado, garantizando su sostenibilidad. | \$ 50 | | Diseño y ejecución del proyecto. | |
| | | | Proyecto implementación, gestión y fortalecimiento del Centro de Recursos Educativos Municipal -CREAM. | Gestionar la creación e implementación del Centro de Recursos Educativos Municipal, para mejorar la calidad de la educación del municipio | \$ 50 | | Estudios, diseño y ejecución. | |
| | | | Proyecto Fortalecimiento y organización de la red de Bibliotecas de el municipio. | Organización, dotación y fortalecimiento de la red de Bibliotecas del Municipio. | \$ 80 | | Estudios, diseño y ejecución. | |
| | | | Proyecto Formación profesional y social a los docentes. | Actualización de la formación profesional y social de los docentes que prestan sus servicios en los establecimientos educativos del municipio. | \$ 30 | Ejecutar \$10 millones. | Mantenimiento | Mantenimiento |

**MATRIZ ESTRATEGICA. EOT. DURANIA 2003 - 2015.
SECTOR URBANO**

| ESTRATEGIA | PLANES | PROGRAMA | PROYECTOS | OBJETIVOS | COSTO millones | FASE 1 2003 - 2007 | FASE 2 2008 - 2011 | FASE 3 2012 - 2015 |
|---|-----------------------------|---|---|---|----------------|---|-----------------------|-----------------------|
| ESTRATEGIA PARA LA RENOVACION CIUDADANA Y LA GOBERNABILIDAD | PLAN SECTORIAL DE EDUCACIÓN | PROGRAMA DE DIVERSIFICACIÓN, FORTALECIMIENTO Y EXPANSIÓN DE LA COBERTURA EDUCATIVA CON EQUIDAD EN EL SISTEMA EDUCATIVO. | Proyecto Fortalecimiento y apoyo al preescolar del Colegio Departamental Integrado José María Córdoba. | Fortalecer y apoyar el grado de preescolar que se presta en el Colego General José María Córdoba | \$ 5 | Estudios y ejecución. | | |
| | | | Proyecto Subsidio a la demanda. | Con este proyecto se pretende ofrecer un subsidio escolar a los costos de matricula y útiles escolares, prioritariamente a alumnos de los niveles 1 y 2 del SISBEN | \$ 60 | Selección beneficiarios, ejecutar \$ 20 | Mantenimiento | Mantenimiento |
| | | | Proyecto Fortalecimiento y apoyo a la Media Técnica Agropecuaria que ofrece el Colegio General Departamental Integrado José María Córdoba con articulación del SENA | Fortalecer el servicio educativo en la modalidad de secundaria semipresencial y la ampliación del servicio presencial con la jornada nocturna de la básica primaria, dirigido a la población adulta | \$ 25 | Estudio, diseño y ejecución | Mantenimiento | |

MATRIZ ESTRATEGICA. EOT. DURANIA 2003 - 2015.
SECTOR URBANO

| ESTRATEGIA | PLANES | PROGRAMA | PROYECTOS | OBJETIVOS | COSTO millones | FASE 1 2003 - 2007 | FASE 2 2008 - 2011 | FASE 3 2012 - 2015 |
|---|-----------------------------|---|--|---|----------------|-----------------------|----------------------------------|-----------------------|
| ESTRATEGIA PARA LA RENOVACION CIUDADANA Y LA GOBERNABILIDAD | PLAN SECTORIAL DE EDUCACIÓN | PROGRAMA DE DIVERSIFICACIÓN, FORTALECIMIENTO Y EXPANSIÓN DE LA COBERTURA EDUCATIVA CON EQUIDAD EN EL SISTEMA EDUCATIVO. | Proyecto Convenios Interadministrativos e interinstitucional. | Apoyar la realización de convenios interadministrativos e interinstitucionales, entidades nacionales e internacionales, públicas o privadas, que contribuyan el mejoramiento de la cobertura y calidad del servicio educativo | \$ 60 | Ejecutar 20 millones | Mantenimiento | Mantenimiento |
| | | | Proyecto Implementación y fortalecimiento a programas de educación No formal a través de convenios con instituciones privadas (Hogar Juvenil Campesino). | Fortalecer los programas de educación no formal dirigidos a la capacitación de liderazgo, productiva, en comercialización, industrialización que esta institución presta a la comunidad del municipio | \$ 20 | | Estudios, diseños, ejecutar \$10 | Mantenimiento |
| | | | Proyecto Canasta Educativa básica a las Escuelas | Fortalecer los restaurantes escolares instituciones educativas, para ofrecer una alimentación básica y nutritiva a los estudiantes garantizando su bienestar y rendimiento académico | \$ 70 | Diseño y ejecución | Mantenimiento | Mantenimiento |

MATRIZ ESTRATEGICA. EOT. DURANIA 2003 - 2015.
SECTOR URBANO

| ESTRATEGIA | PLANES | PROGRAMA | PROYECTOS | OBJETIVOS | COSTO millones | FASE 1 2003 - 2007 | FASE 2 2008 - 2011 | FASE 3 2012 - 2015 |
|--|-----------------------------|--|---|---|----------------|-------------------------------|------------------------------|-----------------------|
| ESTRATEGIA PARA LA RENOVACION CIUDADANA Y LA GOBERNABILIDAD | PLAN SECTORIAL DE EDUCACIÓN | PROGRAMA DE DIVERSIFICACIÓN, FORTALECIMIENTO Y EXPANSIÓN DE LA COBERTURA EDUCATIVA CON EQUIDAD EN EL SISTEMA EDUCATIVO. | Proyecto Implementación de la organización del sistema escolar municipal. | Organizar el sistema escolar del municipio a fin de mejorar la cobertura y calidad del servicio educativo a la población del municipio de Durania | \$ 5 | Estudios, diseño y ejecución. | | |
| | | | Proyecto Asesoría y asistencia técnica para la reorganización institucional del sector educativo del municipio. | Gestionar la asesoría y asistencia técnica para la reorganización institucional del sector educativo del municipio adecuándolo a las necesidades actuales | \$ 10 | | Estudios, diseño y ejecución | |
| | | PROGRAMA PARA EL FORTALECIMIENTO DE LA INSTITUCIÓN EDUCATIVA Y MEJORAMIENTO DE LA INFRAESTRUCTURA Y DE CONDICIONES TECNOLÓGICAS DE LAS INSTITUCIONES EDUCATIVAS RURALES Y URBANAS DEL MUNICIPIO. | Adecuación y mejoramiento de los establecimientos educativos del municipio. | Mejorar, mantener y adecuar las instalaciones educativas del municipio a fin de prestar un servicio | \$ 20 | | Estudio, diseño y ejecución. | |
| | | | Proyecto Incorporación de Nuevas Tecnologías en los planteles. | Adoptar e incorporar nuevas tecnologías a los planteles educativos, que faciliten y mejoren la calidad de la educación | \$ 120 | Estudio, diseño y ejecución. | Ejecución | Ejecución. |

**MATRIZ ESTRATEGICA. EOT. DURANIA 2003 - 2015.
SECTOR URBANO**

| ESTRATEGIA | PLANES | PROGRAMA | PROYECTOS | OBJETIVOS | COSTO millones | FASE 1 2003 - 2007 | FASE 2 2008 - 2011 | FASE 3 2012 - 2015 |
|--|-----------------------------|--|--|---|----------------|--|-----------------------|-----------------------|
| ESTRATEGIA PARA LA RENOVACION CIUDADANA Y LA GOBERNABILIDAD | PLAN SECTORIAL DE EDUCACIÓN | PROGRAMA PARA EL FORTALECIMIENTO DE LA INSTITUCIÓN EDUCATIVA Y MEJORAMIENTO DE LA INFRAESTRUCTURA Y DE CONDICIONES TECNOLÓGICAS DE LAS INSTITUCIONES EDUCATIVAS RURALES Y URBANAS DEL MUNICIPIO. | Proyecto Fortalecimiento y apoyo al sistema de información básica (SABE) del municipio en las instituciones educativas. | Dotar a las instituciones de las herramientas necesarias para la implementación del sistema de información básica | \$ 10 | | Ejecutar 10 millones. | |
| | | | Proyecto Capacitación a docentes en el uso de herramientas informáticas aplicadas a la educación. | Capacitar a los docentes sobre herramientas informática para mejorar su operacionalidad. | \$ 5 | Capacitación, ejecutar \$ 5 mill. | Aplicación | Aplicación |
| | | | Proyecto Fortalecimiento al aula de Bilingüismo del Colegio General. | Mejorar las condiciones operacionales y funcionales de la educación. | \$ 20 | Estudio de diseño. | Ejecutar \$ 20 | Aplicación . |
| | | | Proyecto Adecuación, organización y funcionamiento de un aula de computadoras para el manejo administrativo de los docentes adscritos al Núcleo Educativo N° 14 de Durania. (CREAD). | Garantizar y optimizar la funcionalidad administrativa de los docentes. | \$ 40 | Estudio de diseño, ejecutar \$ 20 mill. | Ejecutar \$ 20 mill. | Operación. |
| | | | Proyecto Mejoramiento y modernización de la oficina y las instituciones educativas del municipio. | Garantizar y Optimizar la funcionalidad física de los centros de educación a nivel municipal. | \$ 100 | Adelantar estudios de diseño \$ 20 mill. | Ejecutar \$ 60 mill. | Ejecutar \$ 20 mill. |

MATRIZ ESTRATEGICA. EOT. DURANIA 2003 - 2015.
SECTOR URBANO

| ESTRATEGIA | PLANES | PROGRAMA | PROYECTOS | OBJETIVOS | COSTO millones | FASE 1 2003 - 2007 | FASE 2 2008 - 2011 | FASE 3 2012 - 2015 |
|--|-----------------------------|---|---|--|----------------|---|-----------------------|-----------------------|
| ESTRATEGIA PARA LA RENOVACION CIUDADANA Y LA GOBERNABILIDAD | PLAN SECTORIAL DE EDUCACIÓN | PROGRAMA PARA EL FORTALECIMIENTO DE LA INSTITUCIÓN EDUCATIVA Y MEJORAMIENTO DE LA INFRAESTRUCTURA Y DE CONDICIONES TECNOLÓGICAS DE LAS INSTITUCIONES EDUCATIVAS RURALES Y URBANAS DEL MUNICIPIO. | Proyecto Mejoramiento y modernización de la oficina y las instituciones educativas del municipio. | Garantizar y Optimizar la funcionalidad física de los centros de educación a nivel municipal. | \$ 100 | Adelantar estudios de diseño \$ 20 mill. | Ejecutar \$ 60 mill. | Ejecutar \$ 20 mill. |
| | | | Proyecto Dotación de equipos de computadoras a la oficina del Núcleo de Desarrollo Educativo N° 14 de Durania. | Mejorar las condiciones operacionales y funcionales de la educación con ayudas didácticas informáticas. | \$ 80 | Adquisición de equipos, ejecución \$ 10 mill. | Ejecución \$ 70 mill. | Mantenimiento |
| | | | Proyecto Dotación de Cruz Roja y Primeros Auxilios. | Dotar a la entidad de medicamentos de primeros auxilios. | \$ 0.1 | Adquirir los medicamentos de primeros auxilios Ejecutar \$ 0.1 mill. | Operación. | Operación |
| | | | Proyecto implementación de la Red Virtual para escuelas urbana. | Mejorar la calidad de la educación con ayudas didácticas como la red virtual, para preparar mejor al estudiantado. | \$ 15 | Estudios de diseño, ejecutar \$ 10 | Ejecutar \$ 5 Mill. | Operación. |
| | | | Proyecto de Construcción del Centro de Formación Técnica Agropecuaria y Ambiental, con énfasis en Producción, Agroindustria y Ecoturismo. | Dotar al Colegio de un Centro de formación técnica Agropecuaria Ambiental con énfasis de producción agroindustrial y ecoturismo. | \$ 100 | Estudios de diseño, ejecutar \$ 10 mill | Ejecutar \$ 60 mill. | Ejecutar \$ 30 mill. |

**MATRIZ ESTRATEGICA. EOT. DURANIA 2003 - 2015.
SECTOR URBANO**

| ESTRATEGIA | PLANES | PROGRAMA | PROYECTOS | OBJETIVOS | COSTO millones | FASE 1 2003 - 2007 | FASE 2 2008 - 2011 | FASE 3 2012 - 2015 |
|--|-----------------------------|--|--|--|----------------|---|-------------------------|--------------------------|
| ESTRATEGIA PARA LA RENOVACION CIUDADANA Y LA GOBERNABILIDAD | PLAN SECTORIAL DE EDUCACIÓN | PROGRAMA PARA EL FORTALECIMIENTO DE LA INSTITUCIÓN EDUCATIVA Y MEJORAMIENTO DE LA INFRAESTRUCTURA Y DE CONDICIONES TECNOLÓGICAS DE LAS INSTITUCIONES EDUCATIVAS RURALES Y URBANAS DEL MUNICIPIO. | Proyecto de Educación No Formal en Técnicas y Modelos de Desarrollo Económico a la Población Económicamente Activa de Durania. | Ofrecer en forma continua alternativa de educación técnica no formal a la comunidad econonómica Activa. De Durania que propicien el desarrollo regional. | \$ 80 | Realizar estudios de Diseño y ejecución \$ 30 mill. | Ejecutar \$ 30 mill. | Ejecutar \$ 20 m,ill. |

**MATRIZ ESTRATEGICA. EOT. DURANIA 2003 - 2015.
SECTOR URBANO**

| ESTRATEGIA | PLANES | PROGRAMA | PROYECTOS | OBJETIVOS | COSTO millones | FASE 1 2003 - 2007 | FASE 2 2008 - 2011 | FASE 3 2012 - 2015 |
|--|---------------|---|--|---|----------------|--|-----------------------|---------------------------|
| ESTRATEGIA PARA LA RENOVACION CIUDADANA Y LA GOBERNABILIDAD | PLAN CULTURAL | PROGRAMA PARA EL FOMENTO Y DESARROLLO CULTURAL EN EL MUNICIPIO DE DURANIA | Proyecto Restauración, Ampliación y Adecuación de la Casa de la Cultura y Dependencias Culturales. | Adecuación física y de implementos que permitan el desarrollo de actividades culturales. | \$ 120 | Estudios de preinversión, ejecutar \$ 30 mill. | Ejecutar \$ 50 mill. | Mantenimiento \$ 40 mill. |
| | | | Proyecto Formación e identificación de la cultura Regional. | Vincular a la población duranense a la formación y participación en las distintas actividades culturales. | \$ 350 | Diseño y ejecución de \$ 50 mill. | Ejecutar \$ 150 mill. | Ejecutar \$ 150 mill. |
| | | | Proyecto de Fortalecimiento de la Biblioteca Municipal de Durania. | Incentivar a la población a desarrollar el hábito de la lectura y la investigación. | \$ 250 | Estudio de diseño, ejecutar \$ 50 mill. | Ejecutar \$ 100 mill. | Ejecutar \$ 100 mill. |
| | | PROGRAMA DE RECUPERACIÓN DEL VALOR PATRIMONIAL. | Proyecto Restauración y conservación de la Edificación de la Parroquia de Durania. | Garantizar y conservar la estructura física y arquitectónica de la iglesia. | \$ 80 | Estudio de preinversión, ejecutar 20 mill. | Ejecutar \$ 40 mill. | Ejecutar \$ 20 mill. |

**MATRIZ ESTRATEGICA. EOT. DURANIA 2003 - 2015.
SECTOR URBANO**

| ESTRATEGIA | PLANES | PROGRAMA | PROYECTOS | OBJETIVOS | COSTO millones | FASE 1 2003 - 2007 | FASE 2 2008 - 2011 | FASE 3 2012 - 2015 |
|--|-----------------------------------|---|--|---|----------------|---|-----------------------|-----------------------|
| ESTRATEGIA PARA LA RENOVACION CIUDADANA Y LA GOBERNABILIDAD | PLAN PARA EL DESARROLLO DEPORTIVO | PROGRAMA PARA EL FOMENTO Y DESARROLLO DEPORTIVO DE DURANIA. | Proyecto de Creación y Formación de Escuelas Deportivas en la población. | Dar a la población infantil y joven de Durania la formación técnica y profesional en las diversas disciplinas deportivas, mediante escuelas deportivas. | \$ 200 | Estudios de diseño. Ejecutar \$ 70 mill. | Ejecutar \$ 70 mill. | Ejecutar \$ 60 mill. |
| | | | Proyecto de Construcción y Adecuación de Oficina de Deportes y capacitación de docentes y dirigentes deportivos. | Crear una oficina de información deportiva a la población duranense y capacitación de docentes y dirigentes deportivos. | \$ 60 | Realizar diseño de preinversión, Ejecutar \$ 30 mill | Ejecutar \$ 30 mill. | Operación. |
| | | | Proyecto Capacitación a docentes y dirigentes deportivos | Capacitara a los docentes y dirigentes del deporte, para que transmitan a la población duranense las técnicas de los deportes. | \$ 15 | Ejecutar \$ 3 mill. | Ejecutar \$ 3 mil | Ejecutar \$ 3 mil |
| | PLAN DE ESPACIO PUBLICO | PROGRAMA DE VALORACIÓN Y CREACIÓN DE ESPACIO PUBLICO. | Proyecto Construcción de Coliseo Municipal en el Hogar Juvenil Campesino. | Construir y adecuar un coliseo para la práctica polifuncional de varios deportes. | \$ 250 | Realizar estudios de preinversión, ejecutar \$ 70 mill. | Ejecutar \$ 130 mill. | Ejecutar \$ 50 mill. |

**MATRIZ ESTRATEGICA. EOT. DURANIA 2003 - 2015.
SECTOR URBANO**

| ESTRATEGIA | PLANES | PROGRAMA | PROYECTOS | OBJETIVOS | COSTO millones | FASE 1 2003 - 2007 | FASE 2 2008 - 2011 | FASE 3 2012 - 2015 | |
|---|-----------------------------------|---|---|--|--|---|-------------------------|-------------------------|-------------------------|
| ESTRATEGIA PARA LA RENOVACION CIUDADANA Y LA GOBERNABILIDAD | PLAN DE ESPACIO PUBLICO | PROGRAMA DE VALORACIÓN Y CREACIÓN DE ESPACIO PUBLICO. | Creación de Parques o Areas Verdes | Ampliar las áreas de parque p Areas verdes para cumplir con las funciones ambientales. | \$ 300 | Estudio y prediseño. Ejecutar \$ 100 mill. | Ejecutar \$ 100 mill. | Ejecutar \$ 100 mill. | |
| | | | Proyecto de Adquisición de Terrenos, Adecuación y Remodelación de los Escenarios Deportivos, Parques Infantiles, Recreativos y Culturales Existentes. | Posibilitar y fomentar las actividades deportivas en la población urbana y rural del municipio. | \$ 370 | Adelantar el estudio de diseño, ejecutar \$ 150 mill. | Ejecutar \$ 150 mill. | Ejecutar \$ 70 mill. | |
| | PLAN PARA LA RENOVACION CIUDADANA | PROGRAMA DE FORMACION CIUDADANA. | Proyecto Modernización Interinstitucional. | Mejorar y renovar las actitudes de los funcionarios con el municipio, para mejorar la calidad y eficiencia de atención al público. | \$ 7 | Ejecutar | | | |
| | | | PROGRAMA PARA EL PLAN DECENAL Y CONVIVENCIA SOCIAL. | Proyecto educar de forma integral a la comunidad del municipio en convivencia social. | Implementar un sistema educativo integral, capaz de formar ciudadanos, creativos e innovadores . | \$ 30 | Ejecutar \$ 10 millones | Ejecutar \$ 10 millones | Ejecutar \$ 10 millones |

**MATRIZ ESTRATEGICA. EOT. DURANIA 2003 - 2015.
SECTOR URBANO**

| ESTRATEGIA | PLANES | PROGRAMA | PROYECTOS | OBJETIVOS | COSTO millones | FASE 1 2003 - 2007 | FASE 2 2008 - 2011 | FASE 3 2012 - 2015 |
|---|-----------------------------------|---|--|--|----------------|------------------------|-------------------------|---|
| ESTRATEGIA PARA LA RENOVACION CIUDADANA Y LA GOBERNABILIDAD | PLAN PARA LA RENOVACION CIUDADANA | PROGRAMA INTEGRAL DE SEGURIDAD CIUDADANA. | Proyecto Capacitación a las Entidades Sin Animo de Lucro y Población en Seguridad Ciudadana. | Capacitar a las entidades y población sobre seguridad local y así conformar frentes de seguridad para el municipio. | \$ 5 | Ejecutar \$ 5 mill. | Aplicación | Aplicación-Proyecto Capacitación a las Entidades Sin Animo de Lucro y Población en Seguridad Ciudadana. |
| | | | Proyecto Creación del Cuerpo de Bomberos y una Base del ejercito en el Municipio. | Crear un cuerpo de Bomberos y una base del ejercito. | \$ 150 | Ejecutar \$75 millones | Ejecutar \$75 millones | |
| | | | Proyecto de Construcción y Adecuación del Puesto de Policía. | Compra de terreno y construcción del Puesto de Policía. | \$ 35 | Ejecutar el proyecto | | |
| | | | Proyecto de Construcción de un Centro de Rehabilitación Municipal. | Construir y mantener un centro de rehabilitación municipal, para atender la población de escasos recursos económicos del municipio | \$ 150 | | | Estudios, diseño y jecución. |
| | | | Proyecto Fortalecimiento de las unidades de Apoyo y Socorro (Defensa Civil y Cruz Roja). | Fortalecer mediante equipos, elementos y transporte a las unidades de apoyo y socorro para una mejor atención. | \$ 10 | | Ejecutar \$ 10 millones | |

MATRIZ ESTRATEGICA. EOT. DURANIA 2003 - 2015.
SECTOR URBANO

| ESTRATEGIA | PLANES | PROGRAMA | PROYECTOS | OBJETIVOS | COSTO millones | FASE 1 2003 - 2007 | FASE 2 2008 - 2011 | FASE 3 2012 - 2015 |
|---|-------------------------------------|--|---|---|----------------|-----------------------|-----------------------|-----------------------|
| ESTRATEGIA PARA LA RENOVACION CIUDADANA Y LA GOBERNABILIDAD | PLAN PARA EL MEJORAMIENTO FUNCIONAL | PROGRAMA PARA LA PROPUESTA DE REGLAMENTACIÓN DE USOS DEL SUELO URBANO Y RURAL. | Proyecto de la Propuesta para la Elaboración del código de Urbanismo. | Cumplir para con las normas de obligación de la reglamentación de acuerdo a lo plasmado en EOT. | \$ 15 | Ejecutar \$ 15 mill. | Aplicación | Aplicación y ajustes. |
| | | PROGRAMA DE SANEAMIENTO FISCAL | Proyecto Estudio y Tratamiento Jurídico para la Legalización Predial en el sector urbano. | Legalizar jurídicamente la desenglobalización de los predios que se encuentran en sucesiones. | \$ 70 | Ejecutar \$35 mill. | Ejecutar \$ 35 mill. | Aplicar. |
| | | | Proyecto Reestructuración planta de Personal de la Alcaldía Municipal. | Reestructurar la planta de personal y generar en los empleados un alto sentido de pertenencia, hacia la institución y generar capacidad para asumir retos para un ente descentralizado. | \$ 200 | Ejecutar el proyecto. | | |

**MATRIZ ESTRATEGICA. EOT. DURANIA 2003 - 2015.
SECTOR URBANO**

| ESTRATEGIA | PLANES | PROGRAMA | PROYECTOS | OBJETIVOS | COSTO millones | FASE 1 2003 - 2007 | FASE 2 2008 - 2011 | FASE 3 2012 - 2015 |
|---|----------------------------------|--------------------------------|---|---|----------------|-----------------------|-----------------------|-----------------------|
| ESTRATEGIA PARA LA RENOVACION CIUDADANA Y LA GOBERNABILIDAD | REGLAMENTACIÓN DE USOS DEL SUELO | PROGRAMA DE SANEAMIENTO FISCAL | Proyecto de Actualización Base Catastral. | Actualizar la carta catastral del municipio. | \$ 70 | Ejecutar \$ 70 mill. | Aplicar | Aplicar. |
| | | | Proyecto de Actualización del Estado de Rentas. | Actualizar el estatuto de Renta, que permita cobrar la valorización por obra que se adelante en el municipio. | \$ 50 | Ejecutar el proyecto. | | Ejecutar |

**MATRIZ ESTRATEGICA. EOT. DURANIA 2003 - 2015.
SECTOR RURAL**

| ESTRATEGIA | PLANES | PROGRAMA | PROYECTOS | OBJETIVOS | COSTO millones | FASE 1 2003 - 2007 | FASE 2 2008 - 2011 | FASE 3 2012 - 2015 |
|--------------------------------|----------------------------|--|--|--|----------------|--|--|--|
| INCREMENTO DE LA HABITABILIDAD | PLAN DE SERVICIOS PUBLICOS | PROGRAMA DE ACUEDUCTO Y AGUA POTABLE RURAL | Proyecto Para La Construcción Sistema Totales de Acueductos para las veredas Cuchilla, Almendral, San Juan, Morretón y Chuspa. | Suministrar agua potable con eficiencia y con bajos costos a los 870 habitantes de estas veredas. | \$ 1.000 | Realizar estudios de diseño. Ejecución \$ 200 millones. | Parte de la ejecución \$ 400 millones. | Cumplir con la totalidad del proyecto \$ 400 millones. |
| | | | Proyecto para el Mantenimiento de los Acueductos y Ampliación de la cobertura Veredal. | Garantiza la correcta operación y ampliación del sistema de acueductos y suministro de agua potable para consumo a la población rural. | \$ 40 | Estudio de preinversión y mantenimiento \$ 10 millones. | Mantenimiento \$ 15 millones. | Mantenimiento \$ 15 millones. |
| | | | Proyecto Para La Construcción De Sistema de Tratamiento de aguas a los acueductos existentes de las 13 veredas. | Garantizar la potabilización, la distribución y suministro constante de agua apta para el consumo humano a la población rural. | \$ 650 | Adelantar estudios de diseños, ejecutar \$ 150 millones. | Ejecutar \$ 250 millones. | Cumplir la totalidad \$ 250 millones. |
| | | | Proyecto de Capacitación Comunitaria Sobre la cultura del Recurso Agua y su Uso racional. | Sensibilizar y capacitar a la población rural sobre el uso racional del agua. | \$ 6 | Adelantar estudio de preinversión \$ 2 millones. | Ejecutar \$ 2 millones. | Cumplir la totalidad de \$ 2 millones. |

**MATRIZ ESTRATEGICA. EOT. DURANIA 2003 - 2015.
SECTOR RURAL**

| ESTRATEGIA | PLANES | PROGRAMA | PROYECTOS | OBJETIVOS | COSTO millones | FASE 1 2003 - 2007 | FASE 2 2008 - 2011 | FASE 3 2012 - 2015 |
|--------------------------------|----------------------------|--|--|--|----------------|--|---------------------------|-------------------------------|
| INCREMENTO DE LA HABITABILIDAD | PLAN DE SERVICIOS PUBLICOS | PROGRAMA DE ACUEDUCTO Y AGUA POTABLE RURAL | Proyecto para la Tramitación y Consecución Legal de los Permisos de concesión de Aguas para los Acueductos Urbano y Rurales. | Tramitar y obtener el permiso legal ante CORPONOR para las concesiones de agua en los diferentes acueductos. | \$ 20 | Cumplimiento total del proyecto \$ 20 millones. | Aplicación | Aplicación |
| | | | Administración de los Acueductos veredales. | Capacitar y controlar los acueductos veredales. | \$ 6 | Cumplimiento total del proyecto \$ 6 millones. | Aplicación | Aplicación |
| | | PROGRAMA PARA EL SISTEMA DE ALCANTARILLADO Y TRATAMIENTOS DE AGUAS RESIDUALES DEL SECTOR RURAL | Proyecto Construcción de 198 Letrinas y Pozos sépticos en la Zona Rural del Municipio. | Implementar un sistema de recolección y tratamiento de residuos sólidos en 198 familias rurales. | \$ 270 | Realizar estudios de preinversión. Ejecutar \$ 100 millones. | Ejecutar \$ 170 millones. | Operación y mantenimiento |
| | | | Capacitación a la población Municipal sobre el Manejo y el Tratamiento de las Aguas Residuales, desechos o basuras. | Sensibilizar y concientizar a la población del municipio en los siete años, sobre el correcto manejo y tratamiento de las aguas residuales y residuos sólidos. | \$ 80 | Diseño y aplicación del modelo. Ejecución \$ 20 millones. | Ejecución \$ 30 millones. | Ejecución \$ 30 millones. |
| | | PROGRAMA PARA DE ELECTRIFICACIÓN | Proyecto para la ampliación de cobertura y mantenimiento del sistema de electrificación en la zona rural del Municipio de Durania. | Ampliar, optimizar y garantizar el Servicio | \$ 70 | Estudio de preinversión y ejecución \$ 20 millones. | Ejecución \$ 25 millones. | Mantenimiento \$ 25 millones. |

MATRIZ ESTRATEGICA. EOT. DURANIA 2003 - 2015.
SECTOR RURAL

| ESTRATEGIA | PLANES | PROGRAMA | PROYECTOS | OBJETIVOS | COSTO millones | FASE 1 2003 - 2007 | FASE 2 2008 - 2011 | FASE 3 2012 - 2015 |
|--------------------------------|----------------------------|---|---|--|----------------|---|-------------------------------|-------------------------------|
| INCREMENTO DE LA HABITABILIDAD | PLAN DE SERVICIOS PUBLICOS | PROGRAMA DE TELEFONIA PARA EL MUNICIPIO | Proyecto de Instalación de Líneas telefónicas en las veredas . | Garantizar el servicio telefónico para fomentar el progreso. | \$ 120 | Estudios de preinversión, ejecutar \$ 50 millones. | Ejecutar, \$ 70 millones. | Mantenimiento . |
| | | PROGRAMA PARA EL MEJORAMIENTO DE LAS TELECOMUNICACIONES | Proyecto de Optimización De La Señal y Actualización Técnica Del Sistema Mediante La Adquisición De Equipos de Recepción y Transmisión Adecuados con un manejo empresarial del Sistema. | Garantizar la calidad y eficiencia del sistema de televisión por señal o cable en el sector urbano y rural, con fines de formación cultural, social y educativa. | \$ 100 | Realizar estudios de preinversión, ejecutar \$ 40 Millones. | Mantenimiento \$ 30 millones. | Mantenimiento \$ 30 millones. |
| | | | Proyecto Optimización de la Señal y Actualización técnica del sistema mediante la adquisición de equipos de recepción y transmisión adecuado con un manejo empresarial del sistema. | Buscar el beneficio para la población rural el servicio de televisión por señal. | \$ 100 | Realizar estudios de preinversión | Ejecutar | Ejecutar. |
| | PLAN DE VIVIENDA | PROGRAMA DE VIVIENDA DE INTERÉS SOCIAL. | Proyecto de construcción y Mejoramiento de Vivienda Rural. | Ofrecer 191 soluciones de vivienda de interés social y mejoramiento de 302 viviendas existentes en las diferentes veredas. | \$ 3.000 | Realizar estudio de preinversión, Ejecutar \$ 500 millones. | Inversión \$ 1.500 millones . | Ejecutar \$ 1.000 millones. |

**MATRIZ ESTRATEGICA. EOT. DURANIA 2003 - 2015.
SECTOR RURAL**

| ESTRATEGIA | PLANES | PROGRAMA | PROYECTOS | OBJETIVOS | COSTO millones | FASE 1 2003 - 2007 | FASE 2 2008 - 2011 | FASE 3 2012 - 2015 |
|--------------------------------|---------------------|--|---|--|----------------|--|------------------------------|--|
| INCREMENTO DE LA HABITABILIDAD | PLAN VIAL MUNICIPAL | PROGRAMA DE AMPLIACION, ADECUACION Y MANTENIMIENTO DE LAS VIAS DEL SECTOR RURAL. | - Proyecto Mantenimiento de Vías y caminos de las diferentes veredas del Municipio de DURANIA. | - Adecuar y garantizar la funcionalidad de la estructura vial rural, para el desarrollo socioeconómico de la región. | \$ 695 | Realizar estudios de preinversión. Ejecutar \$ 250 millones. | Ejecutar \$ 250 millones. | Ejecutar \$ 195 millones. |
| | | | Proyectos Construcción Vías carreteables Rurales de Durania. | Estimular el desarrollo Agropecuario, comercial y social intermunicipal. | \$ 680 | Realizar estudio de diseño ejecutar \$ 200 millones. | Ejecución \$ 200 millones. | Ejecución y Mantenimiento \$ 280 millones. |
| | | | Proyectos Construcción, Ampliación y Mantenimiento de Puentes en la Zona Rural. | - Adecuar y garantizar la funcionalidad de la estructura vial rural, para el desarrollo socioeconómico de la región. | \$ 360 | Adelantar los estudios de diseños y preinversión. | Ejecución \$ 180 millones. | Ejecución y mantenimiento \$ 180 millones. |
| | | | Proyecto Pavimentar la Vía Durania - Villa Sucre. | Garantizar y adecuar el buen funcionamiento de la vía. | \$3.500 | Estudio de diseño y preinversión. Ejecución \$ 500 millones. | Ejecución \$ 1.500 millones. | Ejecución \$ 1.500 millones. |
| | | | Proyecto Construcción Obras de Artes en las Vías Municipales. | Construir 56 alcantarillas en las diferentes vías del municipio. | \$ 120 | Adelantar estudios de diseño. | Ejecución \$ 60 millones. | Ejecución \$ 60 millones. |
| | | | Proyecto sobre análisis geológico, geotécnico y diseño de obras de estabilidad del corredor vial Durania – Villa Sucre (el Delirio) | Recuperar el paso del sector el Delirio. | \$ 50 | Ejecutar \$ 50 millones | Aplicación | Aplicación |

**MATRIZ ESTRATEGICA. EOT. DURANIA 2003 - 2015.
SECTOR RURAL**

| ESTRATEGIA | PLANES | PROGRAMA | PROYECTOS | OBJETIVOS | COSTO millones | FASE 1 2003 - 2007 | FASE 2 2008 - 2011 | FASE 3 2012 - 2015 |
|--------------------------------|---|--|---|---|----------------|--|----------------------------|-----------------------------|
| INCREMENTO DE LA HABITABILIDAD | PLAN VIAL MUNICIPAL | PROGRAMA DE AMPLIACION, ADECUACION Y MANTENIMIENTO DE LAS VIAS DEL SECTOR RURAL. | Proyecto de Señalización de las Vías Secundarias del Municipio. | Señalizar las vías rurales y del casco urbano para evitar accidentes y educar la población. | \$ 15 | Ejecución \$ 15 millones.. | Aplicación | Aplicación. |
| | PLAN DE MITIGACION DE RIESGOS Y AMENAZAS | PROGRAMA DE MITIGACION DE RIESGOS Y AMENAZAS | Proyecto Construcción De Obras Físicas para la Mitigación de Riesgos Por Deslizamientos y Erosión del sector rural del Municipio. | - Controlar los riesgos naturales por erosión hídrica, zooantropica, en las distintas veredas de la zona rural. | \$ 390 | Adelantar estudios de diseño. Ejecución \$ 90 millones. | Ejecución \$ 150 millones. | Ejecución \$ 150 millones. |
| | PLAN DE DESARROLLO ECONOMICO Y GENERACION DE EMPLEO | PROGRAMA PARA EL DESARROLLO ECONOMICO Y GENERACION DE EMPLEO DEL SECTOR RURAL. | Proyecto para la Creación de Empresas Asociativas de Trabajo en el sector rural. | Generar empleos productivos, mediante la creación de empresas. (carpintería, agroindustrias agropecuarias), y | \$ 80 | Adelantar estudios de diseño de conformación. Ejecución 40 millones. | Ejecución \$ 40 millones | Explotación y mantenimiento |

**MATRIZ ESTRATEGICA. EOT. DURANIA 2003 - 2015.
SECTOR RURAL**

| ESTRATEGIA | PLANES | PROGRAMA | PROYECTOS | OBJETIVOS | COSTO millones | FASE 1 2003 - 2007 | FASE 2 2008 - 2011 | FASE 3 2012 - 2015 |
|---|---|--|--|---|----------------|--|---------------------------|---------------------------|
| INCREMENTO DE LA COMPETITIVIDAD ECONOMICA | PLAN DE DESARROLLO ECONOMICO Y GENERACION DE EMPLEO | PROGRAMA PARA EL DESARROLLO ECONOMICO Y GENERACION DE EMPLEO DEL SECTOR RURAL. | Proyecto Promover el Desarrollo Comunitario de las Juntas de Acción comunal y grupos de trabajo. | Promover el desarrollo con capacitaciones, talleres, para sensibilizar a la población para que se organicen. | \$ 5 | Ejecutar \$ 5 millones. | Aplicación | Aplicación |
| | | | Proyecto de Reforma Agraria. | Beneficiar a los 191 usuarios mediante la asignación de tierra, para la conformación de núcleos familiares y de producción. | \$ 800 | Realizar estudios de preinversión. Ejecutar \$ 200 millones. | Ejecutar \$ 400 millones. | Ejecutar \$ 200 millones. |
| | PLAN DE DESARROLLO AGROPECUARIO | PROGRAMA PARA EL DESARROLLO AGRICOLA | Proyecto para la adecuación de tierras. | Desarrollar programas de adecuación de tierra mediante técnicas agronómicas. | \$ 1.100 | Realizar estudios factibilidad de preinversión. Ejecutar. \$ 250 millones. | Ejecutar \$ 250 millones. | Ejecutar \$ 600 millones. |
| | | | Proyecto de Asistencia técnica y capacitación. | Diseñar y brindar asesoría técnica empresarial y capacitación a la población. | \$ 550 | Ejecutar el programa con \$ 150 millones. | Ejecutar \$ 200 millones. | Ejecutar \$ 200 millones. |

**MATRIZ ESTRATEGICA. EOT. DURANIA 2003 - 2015.
SECTOR RURAL**

| ESTRATEGIA | PLANES | PROGRAMA | PROYECTOS | OBJETIVOS | COSTO millones | FASE 1 2003 - 2007 | FASE 2 2008 - 2011 | FASE 3 2012 - 2015 |
|---|---------------------------------|--------------------------------------|---|--|----------------|--|---------------------------|----------------------------|
| INCREMENTO DE LA COMPETITIVIDAD ECONOMICA | PLAN DE DESARROLLO AGROPECUARIO | PROGRAMA PARA EL DESARROLLO AGRICOLA | Proyecto Capacitación en Planeación Integral de fincas. | Buscar la planificación de los predios para aprovechar los recursos existentes, para un desarrollo sostenible. | \$ 6 | Ejecutar \$ 6 millones. | Aplicar | Aplicar |
| | | | Proyecto de Explotación y Comercialización de Frutales en el municipio. | Beneficiar a 300 familias, con la siembra de árboles frutales comerciales para los tres climas. | \$ 800 | Realizar un estudio de factibilidad. Ejecutar \$ 300 millones. | Ejecutar \$ 300 millones. | Ejecutar \$ 200 millones. |
| | | | Proyecto Recuperación y Mejoramiento de las Explotaciones Agrícolas Tradicionales. | - Beneficiar a las familias cafeteras, productores de pan coger, para mejorar sus técnicas y productivi dad. | \$ 1144,5 | Adelantar estudios de factibilidad y diseño. Ejecutar \$ 344.5 millones. | Ejecutar \$ 400 millones. | Ejecutar \$ 400 millones. |
| | | | Proyecto de Construcción y Funcionamiento de Invernaderos en el municipio de Durania. | Beneficiar a los productores mediante la construcción y funcionamiento de dos invernaderos. | \$ 150 | Estudio de Diseño,, ejecutar \$ 150 millones. | Operación y mantenimiento | Operación y mantenimiento |
| | | | Proyecto Agroindustrial. | Establecer sistemas de agroindustrias para beneficiar a los productores del municipio. | \$ 600 | Estudios de factibilidad y diseños, ejecutar \$ 200 millones. | Ejecutar 200 millones. | Ejecutar \$ 200 millones. |
| | | | Proyecto Ministruto de Riego en las Veredas Hato Viejo y Tejarito. | Beneficiar 70 familias de estas veredas, para mejorar la productividad y los ingresos de la población en las actividades de ganadería y agricultura. | \$ 1.200 | Ejecutar \$ 400 millones. | Ejecutar \$ 800 millones. | Aplicación y mantenimiento |

**MATRIZ ESTRATEGICA. EOT. DURANIA 2003 - 2015.
SECTOR RURAL**

| ESTRATEGIA | PLANES | PROGRAMA | PROYECTOS | OBJETIVOS | COSTO millones | FASE 1 2003 - 2007 | FASE 2 2008 - 2011 | FASE 3 2012 - 2015 |
|---|---------------------------------|---|--|---|----------------|---|-----------------------------|-----------------------------|
| INCREMENTO DE LA COMPETITIVIDAD ECONOMICA | PLAN DE DESARROLLO AGROPECUARIO | PROGRAMA FROTALECIMIENTO AGROPECUARIO | Proyecto para el Fomento de la industria Bovina. | Beneficiar a 100 productores, mediante el mejoramiento de 600 Has. De pradera y el mejoramiento genético. | \$ 2.383 | Adelantar estudios de preinversión. Ejecutar \$ 383 millones. | Ejecutar \$ 1.000 millones. | Ejecutar \$ 1.000 millones. |
| | | | Proyecto para las Explotaciones y el Fomento de la Industrias de Especies menores. | Beneficiar 200 familias generando empleo productivo mediante explotaciones de especies menores. | \$ 300 | Estudio de diseño. Ejecutar \$ 150 millones. | Ejecutar \$ 150 millones. | Operación y explotación. |
| | | PROGRAMA PARA LA COMERCIALIZACIÓN DE LOS PRODUCTOS AGROPECUARIOS. | Proyecto para la Conformación de un centro de negocio y relaciones comerciales para los productores. | Contribuir a la solución del problema de la comercialización de los productos | \$ 35 | Adelantar estudios de diseño, Ejecutar \$ 5 millones. | Ejecutar \$ 15 millones. | Ejecutar \$ 15 millones. |
| | | | Proyecto Conformación de un centro de Acopio en el municipio. | Conformar un centro de acopio para ofrecer a los pequeños productores. | \$ 40 | Estudios de diseños, Ejecutar \$ 15 millones. | Ejecutar \$ 15 millones. | Ejecutar \$ 10 millones. |

**MATRIZ ESTRATEGICA. EOT. DURANIA 2003 - 2015.
SECTOR RURAL**

| ESTRATEGIA | PLANES | PROGRAMA | PROYECTOS | OBJETIVOS | COSTO millones | FASE 1 2003 - 2007 | FASE 2 2008 - 2011 | FASE 3 2012 - 2015 |
|---|-----------------------------|--|---|---|----------------|--|-----------------------------|--|
| INCREMENTO DE LA COMPETITIVIDAD ECONOMICA | PLAN DE DESARROLLO FORESTAL | PROGRAMA DE DESARROLLO SOCIAL RESPECTO AL BOSQUE. | Proyecto de Establecimiento de Bosques Comerciales (maderables). | Establecer sistemas de bosques comerciales, para evitar la tala de bosques. | \$ 7.396 | Estudio de factibilidad y diseño. Ejecutar \$ 1.096 millones. | Ejecutar \$ 3.150 millones. | Ejecución y mantenimiento \$ 3.150 millones. |
| | | | Proyecto establecimiento de Bosque dendroenergético. | Promover los proyectos de plantaciones dendroenergéticas para el manejo, aprovechamiento y comercialización de la leña. | \$ 200 | Estudio, diseño. Ejecutar \$ 50 millones. | Ejecutar \$ 75 millones. | Ejecutar \$ 75 millones. |
| | | | Proyecto Agricultura sostenible mediante la implementación de propuestas agroforestal, silvopastoril y agrosilvopastoril. | Diversificar la producción agropecuaria, para evitar y minimizar los impactos negativos por la explotación intensiva de los cultivos. | \$ 105 | Ejecutar \$ 35 millones. | Ejecutar \$ 35 millones. | Ejecutar \$ 35 millones. |
| | PLAN MINERO | PROGRAMA DE MINERIA | Proyecto legalización de licencia de funcionamiento y permisos respectivos. | Asesorar permanentemente a los mineros para la legalización del funcionamiento de la explotación minera. | \$ 5 | Ejecutar \$ 5 millones. | | |

**MATRIZ ESTRATEGICA. EOT. DURANIA 2003 - 2015.
SECTOR RURAL**

| ESTRATEGIA | PLANES | PROGRAMA | PROYECTOS | OBJETIVOS | COSTO millones | FASE 1 2003 - 2007 | FASE 2 2008 - 2011 | FASE 3 2012 - 2015 |
|---|-----------------------------------|---|--|---|----------------|--|--|--------------------------|
| INCREMENTO DE LA COMPETITIVIDAD ECONOMICA | PLAN PARA EL DESARROLLO TURISTICO | PROGRAMA FOMENTO Y DESARROLLO DEL ECOTURISMO. | Proyecto de Desarrollo de infraestructura con fines Ecoturísticos. | Construir infraestructura de hospedaje y centros de convivencia. | \$ 100 | Ejecutar \$ 40 millones. | Ejecutar \$ 40 millones. | Ejecutar \$ 20 millones. |
| | | | Proyecto Agroturismo Ecológico. | Beneficiar al municipio con una alternativa para el desarrollo del Agroturismo ecológico. | \$ 120 | Estudio de factibilidad y diseño. Ejecutar \$ 80 millones. | Explotación y mantenimiento . Ejecutar \$ 40 millones. | Mantenimiento |
| | | | Proyecto Implementación de la vía Puentes San Luis – La Hamaca como corredor Turístico. | Implementar y desarrollar como corredor turístico la vía del puente San Luis hasta el puente la Hamaca en la vereda Buenavista. | \$ 20 | Ejecutar la totalidad del proyecto | | |
| | | | Proyecto Conformar y Consolidar grupos ecológicos y comités técnicos interinstitucional. | Vincular a la población como guía turístico y así tener una fuente de trabajo en el municipio. | \$ 50 | Ejecutar \$ 50 millones. | Aplicar. | |
| | | | Proyecto Capacitar a las comunidades locales como guías turísticos. | Capacitar a la población como guía turístico y así tener fuentes de trabajo. | \$ 5 millones. | Ejecutar \$ 5 millones. | Aplicar | |

**MATRIZ ESTRATEGICA. EOT. DURANIA 2003 - 2015.
SECTOR RURAL**

| ESTRATEGIA | PLANES | PROGRAMA | PROYECTOS | OBJETIVOS | COSTO millones | FASE 1 2003 - 2007 | FASE 2 2008 - 2011 | FASE 3 2012 - 2015 |
|--|---|---|--|---|----------------|---|--|---|
| ESTRATEGIA PARA SOSTENIBILIDAD AMBIENTAL | RECUPERACION, MANTENIMIENTO Y APROVECHAMIENTO DE LOS RECURSOS NATURALES | PROGRAMA DE RECUPERACION, MANTENIMIENTO Y APROVECHAMIENTO DE LOS RECURSOS NATURALES | Proyecto Adquisición, Recuperación, Conservación y Manejo de Áreas Estratégicas | Garantizar la producción hídrica en las microcuencas y la conservación de sus áreas de nacientes. | \$ 513 | Recuperación, manejo y ejecutar \$ 80 millones. | Recuperación, manejo y ejecutar \$ 214 millones. | Recuperación, manejo y ejecutar \$ 219 millones |
| | | | Proyecto ordenación y reglamentación de suelo y agua de las fuentes de acueducto | Ordenar y reglamentar el uso del suelo y agua de las fuentes que abastecen los acueductos que existen en el municipio | \$ 10 | Diseño y ejecución | | |
| | | | Proyecto Control de talas y quemas. | Desarrollar una cultura en el control y prevención de incendios forestales y talas, mediante capacitaciones, educación y sensibilización. | \$ 20 | Diseño y contenido del proyecto, Ejecutar \$ 8 millones. | Ejecutar \$ 6 millones. | Ejecutar \$ 6 millones. |
| | | | Proyecto Protección de Nacientes | Contribuir a la protección del recurso hídrico. | \$ 250 | Estudio de preinversión, ejecución \$ 100 millones | Ejecutar \$ 100 millones. | Ejecutar \$ 50 millones. |
| | | | Proyecto Recuperación de Suelos Erosionados en Zona de Ladera. | Recuperar los suelos afectados por erosión zooantropica, hídrica y deforestación, mediante la reforestación y obras físicas de control. | \$ 300 | Estudios de diseño de medidas, ejecución \$ 100 millones. | Ejecución \$ 200 millones. | Aplicación |

**MATRIZ ESTRATEGICA. EOT. DURANIA 2003 - 2015.
SECTOR RURAL**

| ESTRATEGIA | PLANES | PROGRAMA | PROYECTOS | OBJETIVOS | COSTO millones | FASE 1 2003 - 2007 | FASE 2 2008 - 2011 | FASE 3 2012 - 2015 |
|--|---|---|--|---|----------------|---|--|-----------------------------------|
| ESTRATEGIA PARA SOSTENIBILIDAD AMBIENTAL | RECUPERACION, MANTENIMIENTO Y APROVECHAMIENTO DE LOS RECURSOS NATURALES | PROGRAMA DE RECUPERACION, MANTENIMIENTO Y APROVECHAMIENTO DE LOS RECURSOS NATURALES | Proyecto Recuperación de Areas Erosionadas por Deslizamiento. | Recuperar los suelos afectados por erosión hídrica, mediante reforestación y obras físicas. | \$ 1.500 | Estudio de diseños de medidas. Ejecutar \$ 500 millones. | Ejecutar \$700 millones | Ejecutar \$ 300 millones. |
| | | | Proyecto para la Recuperación y Manejo de los Recursos de flora y Fauna en los ecosistemas estratégicos. | Recuperación y protección de los recursos naturales de los ecosistemas estratégicos existentes. | \$ 500 | Estudio, diseño, Ejecución % 100 millones. | Ejecución \$ 200 millones. | Ejecución \$ 200 millones. |
| | | | Proyecto para el estudio de Reconocimiento y Valoración de los Recursos de Flora y Fauna. | Levantar un inventario de especies de flora y fauna, especialmente las que se encuentran en vía de extinción. | \$ 50 | Ejecución total del estudio \$ 50 millones. | Aplicación. | Aplicación. |
| | | | Proyecto Conservación y manejo del bosque cafetero. | Lograr el uso sostenible del bosque cafetero para conservarlo y lograr beneficios económicos. | \$ 60 | Estudio y ejecución \$ 20 millones. | Ejecutar 20 millones. | Ejecutar \$ 20 millones. |
| | | | Proyecto construcción y dotación del matadero municipal. | Consiste en la construcción del matadero municipal en la zona rural, para suplir en forma técnica y sanitaria las necesidades de suministro de carne de bovino y porcino. | \$ 300 | Realizar estudios de diseño. Ejecutar en la Adquisición del lote. \$ 50 mill. | Ejecutar en la construcción \$ 150 mill. | Ejecutar en dotación \$ 100 mill. |

**MATRIZ ESTRATEGICA. EOT. DURANIA 2003 - 2015.
SECTOR RURAL**

| ESTRATEGIA | PLANES | PROGRAMA | PROYECTOS | OBJETIVOS | COSTO millones | FASE 1 2003 - 2007 | FASE 2 2008 - 2011 | FASE 3 2012 - 2015 |
|--|-----------------------------|--|--|--|----------------|--|-------------------------------|---|
| ESTRATEGIA PARA SOSTENIBILIDAD AMBIENTAL | PLAN DE EDUCACION AMBIENTAL | PROGRAMA PARA LA EDUCACION AMBIENTAL | Proyecto educación, capacitación y sensibilización ambiental ciudadana a los distintos grupos de poblaciones del sector rural del municipio. | Establecer una cultura sobre conservación y manejo de los recursos naturales en docentes, estudiantes y adultos. | \$ 80 | Adelantar los diseños de los contenidos y métodos del programa. Ejecutar \$ 25 millones. | Ejecución \$ 30 millones. | Ejecución \$ 25 millones. |
| | | PROGRAMA CONSERVACION Y RESTAURACION DEL PATRIMONIO NATURAL Y PASAJISTICO. | Proyecto Diseño, construcción y Ejecución del Sendero Ecológico "La Laguna- La Barca". | Construir un área verde, paisajística desde el casco urbano hasta la Laguna la Barca. | \$ 50 | Estudio de diseño y ejecución \$ 20 millones. | Ejecución \$ 20 millones. | Ejecución y Mantenimiento \$ 10 millones. |
| | | PROGRAMA PARA LA GESTION AMBIENTAL PARTICIPATIVA MUNICIPAL. | Proyecto Participación de las Sociedades con Capacitación, Asesoría, Manejo, Socialización y Divulgación de la Gestión Ambiental. | Desarrollar programas de educación permanente para sensibilizar a las diferentes sociedades sobre la conservación de los recursos naturales. | \$ 100 | Adelantar estudios de diseño. Ejecutar 20 millones. | Ejecutar \$ 40 millones. | Ejecutar \$ 40 millones. |
| | | | Capacitación Integral del EOT. | Socialización permanente del EOT en todo el municipio. | \$ 10 | Capacitación \$ 3,5 millones | Capacitación \$ 3,5 millones. | Capacitación \$ 3 millones. |

**MATRIZ ESTRATEGICA. EOT. DURANIA 2003 - 2015.
SECTOR RURAL**

| ESTRATEGIA | PLANES | PROGRAMA | PROYECTOS | OBJETIVOS | COSTO millones | FASE 1 2003 - 2007 | FASE 2 2008 - 2011 | FASE 3 2012 - 2015 |
|--|-----------------------------|---|---|---|----------------|---|-------------------------------------|-------------------------------------|
| ESTRATEGIA PARA SOSTENIBILIDAD AMBIENTAL | PLAN DE EDUCACION AMBIENTAL | PROGRAMA PARA LA GESTION AMBIENTAL PARTICIPATIVA MUNICIPAL. | Proyecto Manejo Ambiental Integrado de las 18 microcuencas del municipio. | Formular e implementar un programa de manejo agroambiental de las microcuencas existentes en el municipio. | \$ 600 | Realizar estudios de diseños. Ejecutar \$ 200 millones. | Ejecutar \$ 200 millones. | Ejecutar \$ 200 millones. |
| | | | Proyecto Manejo Administrativo sostenible de las Áreas Estratégicas adquiridas (Agualinda, La Ovejera y El Manantial) | Proteger las áreas estratégicas para que garantice su perpetuidad, mediante encierro y protección de los predios. | \$ 100 | Adelantar estudios de diseños, ejecutar \$ 30 millones. | Ejecutar y proteger \$ 40 millones. | Ejecutar y proteger \$ 30 millones. |
| | | | Proyecto Prevención y Manejo de la Seguridad en el Uso de Pesticidas y su Entorno Físico | Capacitar a productores de cultivos limpios sobre manejo de los pesticidas. | \$ 5 | Ejecución \$ 2 millones. | Ejecución \$ 3 millones. | Aplicación. |
| | | | Proyecto Asesoría para el establecimiento, Manejo y preservación del recurso maderable. | Recuperar, promocionar, desarrollar y capacitar a la comunidad en el manejo de las especies forestales nativas, para la conservación de los recursos hídricos y maderables. | \$ 100 | | Ejecutar \$ 50 millones. | Ejecutar \$ 50 millones. |

**MATRIZ ESTRATEGICA. EOT. DURANIA 2003 - 2015.
SECTOR RURAL**

| ESTRATEGIA | PLANES | PROGRAMA | PROYECTOS | OBJETIVOS | COSTO millones | FASE 1 2003 - 2007 | FASE 2 2008 - 2011 | FASE 3 2012 - 2015 |
|---|---|---|---|--|----------------|-----------------------------|-----------------------------|-----------------------------|
| ESTRATEGIA PARA LA RENOVACION CIUDADANA Y LA GOBERNABILIDAD | PLAN DE SERVICIO SOCIAL BASICO DE SALUD | PROGRAMA PARA EL DESARROLLO DE ACCIONES DE PROMOCION Y PREVENCIÓN EN SALUD DEL MUNICIPIO DE DURANIA | Proyecto Dotar con los suministros necesarios a promotoras veredales | Mejorar la calidad de atención de la población rural. | \$ 90 | Ejecutar 4 30 millones | Ejecutar 4 30 millones | Ejecutar 4 30 millones |
| | | | Proyecto Implementar un plan educativo en promoción de la salud y prevención de las enfermedades. | Capacitar a la población rural en prevenir las enfermedades. | \$ 30 | Ejecución de \$ 10 millones | Ejecución de \$ 10 millones | Ejecución de \$ 10 millones |
| | PLAN SECTORIAL DE EDUCACIÓN | PROGRAMA DE PARTICIPACIÓN CIUDADANA EN LA EDUCACIÓN PÚBLICA Y EN GESTIÓN EDUCATIVA. | Proyecto Fomento de la participación comunitaria y ciudadana | Desarrollar mecanismos de participación para que la población sea gestora de su propio desarrollo. | \$ 5 | Ejecutar \$ 2,5 millones. | Ejecutar \$ 2,5 millones. | Aplicar |

**MATRIZ ESTRATEGICA. EOT. DURANIA 2003 - 2015.
SECTOR RURAL**

| ESTRATEGIA | PLANES | PROGRAMA | PROYECTOS | OBJETIVOS | COSTO millones | FASE 1 2003 - 2007 | FASE 2 2008 - 2011 | FASE 3 2012 - 2015 |
|---|-----------------------------|---|--|---|----------------|---------------------------|---------------------------|-------------------------|
| ESTRATEGIA PARA LA RENOVACION CIUDADANA Y LA GOBERNABILIDAD | PLAN SECTORIAL DE EDUCACIÓN | PROGRAMA DE PARTICIPACIÓN CIUDADANA EN LA EDUCACIÓN PÚBLICA Y EN GESTIÓN EDUCATIVA. | Proyecto Fomento de la participación comunitaria y ciudadana | Desarrollar mecanismos de participación para que la población sea gestora de su propio desarrollo. | \$ 5 | Ejecutar \$ 2,5 millones. | Ejecutar \$ 2,5 millones. | Aplicar |
| | | | Proyecto Conformación de veeduría ciudadana. | Lograr que la comunidad participe en la vigilancia de la educación. | \$ 30 | Ejecutar \$ 10 millones | Ejecutar \$ 10 millones | Ejecutar \$ 10 millones |
| | | | Proyecto Apoyo al Comité de Educación Ambiental. | Garantizar el apoyo al Comité Ambiental para estimular el respeto y la conservación del medio ambiente. | \$ 90 | Ejecutar \$ 30 millones | Ejecutar \$ 30 millones | Ejecutar \$ 30 millones |

**MATRIZ ESTRATEGICA. EOT. DURANIA 2003 - 2015.
SECTOR RURAL**

| ESTRATEGIA | PLANES | PROGRAMA | PROYECTOS | OBJETIVOS | COSTO millones | FASE 1 2003 - 2007 | FASE 2 2008 - 2011 | FASE 3 2012 - 2015 |
|--|-----------------------------|--|---|---|----------------|-----------------------------|-----------------------------|-----------------------|
| ESTRATEGIA PARA LA RENOVACION CIUDADANA Y LA GOBERNABILIDAD | PLAN SECTORIAL DE EDUCACIÓN | PROGRAMA DE DIVERSIFICACIÓN, FORTALECIMIENTO Y EXPANSIÓN DE LA COBERTURA EDUCATIVA CON EQUIDAD EN EL SISTEMA EDUCATIVO. | Proyecto Ampliación del grado obligatorio en el sector rural | Implementar y apoyar, la ampliación del grado obligatorio en las escuelas rurales del municipio | \$ 30 | | Estudio, diseño y ejecución | Mantenimiento |
| | | | Proyecto Fortalecimiento a la Postprimaria del Colegio Básico Juana Berbesi de Mendoza de la vereda La Cuchilla. | Fortalecer la postprimaria del Colegio Básico Juana Berbesi de Mendoza de la vereda la Cuchilla | \$ 20 | | Estudio, diseño y ejecución | Mantenimiento |
| | | | Proyecto Fortalecimiento e implementación de las estrategias pedagógicas a nivel rural, sistema de aprendizaje Tutorial –SAT- en las veredas El Líbano y Santa Elena. | Apoyar financiera y logísticamente el programa SAT, en convenio con el Hogar Juvenil Campesino en las veredas El Líbano y Santa Elena | \$ 20 | Estudio, diseño y ejecución | Mantenimiento | Mantenimiento |

**MATRIZ ESTRATEGICA. EOT. DURANIA 2003 - 2015.
SECTOR RURAL**

| ESTRATEGIA | PLANES | PROGRAMA | PROYECTOS | OBJETIVOS | COSTO millones | FASE 1 2003 - 2007 | FASE 2 2008 - 2011 | FASE 3 2012 - 2015 |
|--|-----------------------------|--|---|---|----------------|----------------------------|-----------------------|-----------------------|
| ESTRATEGIA PARA LA RENOVACION CIUDADANA Y LA GOBERNABILIDAD | PLAN SECTORIAL DE EDUCACIÓN | PROGRAMA DE DIVERSIFICACIÓN, FORTALECIMIENTO Y EXPANSIÓN DE LA COBERTURA EDUCATIVA CON EQUIDAD EN EL SISTEMA EDUCATIVO. | Proyecto Implementar y apoyar a la educación de adultos de las escuelas rurales en la básica primaria. | Implementar y apoyar la educación de los adultos en las escuelas rurales en básica primaria. | \$ 20 | | Estudios, ejecución. | Mantenimiento |
| | | | Proyecto Implementación y fortalecimiento a los modelos educativos alternos para la Educación Campesina. PEM, Postprimaria, Adultos, SAT, CAFAM, etc. | Fortalecer y apoyar los modelos educativos alternos para la educación campesina, que mejoren los niveles de escolaridad de la población rural del municipio | \$ 25 | Estudio deseño, ejecución. | Mantenimiento | Mantenimiento |
| | | FORTALECIMIENTO DE LA INSTITUCIÓN EDUCATIVA Y MEJORAMIENTO DE LA INFRAESTRUCTURA Y DE CONDICIONES TECNOLÓGICAS DE LAS INSTITUCIONES EDUCATIVAS RURALES Y URBANAS DEL | Proyecto Implementación de la Red Virtual para escuelas rurales. | Mejorar la calidad de la educación rural mediante la red virtual. | \$ 200 | | Diseño, ejecución. | Ejecución. |

**MATRIZ ESTRATEGICA. EOT. DURANIA 2003 - 2015.
SECTOR RURAL**

| ESTRATEGIA | PLANES | PROGRAMA | PROYECTOS | OBJETIVOS | COSTOS millones | FASE 1 2003 - 2007 | FASE 2 2008 - 2011 | FASE 3 2012 - 2015 |
|---|-----------------------------------|--|---|---|-----------------|---|--------------------------|--------------------------|
| ESTRATEGIA PARA LA RENOVACION CIUDADANA Y LA GOBERNABILIDAD | PLAN PARA EL DESARROLLO CULTURAL | PROGRAMA PARA EL FOMENTO Y DESARROLLO CULTURAL EN EL SECTOR RURAL. | Proyecto Formación e identificación de la cultura Regional. | Vincular a la población duranense a la formación y participación en las distintas actividades culturales. | \$ 60 | Diseño y ejecución de \$ 20 millones. | Ejecutar \$ 20 millones. | Ejecutar \$ 20 millones. |
| | | PROGRAMA DE RECUPERACIÓN DEL VALOR PATRIMONIAL | Proyecto Adecuación de las Áreas de Interés Arqueológico, Paleontológico e Histórico. | Rescatar los valores y áreas de interés cultural del sector rural. | \$ 500 | | Estudio y ejecución | Ejecución |
| | PLAN PARA EL DESARROLLO DEPORTIVO | PROGRAMA PARA EL FOMENTO Y DESARROLLO DEPORTIVO DE DURANIA | Proyecto de Creación y Formación de Escuelas Deportivas en La Población Rural. | Fomentar la formación técnica en disciplinas deportivas. | \$ 200 | Realizar estudios de diseño y ejecución \$ 70 millones. | Ejecutar \$ 70 millones. | Ejecutar \$ 60 millones. |

**MATRIZ ESTRATEGICA. EOT. DURANIA 2003 - 2015.
SECTOR RURAL**

| ESTRATEGIA | PLANES | PROGRAMA | PROYECTOS | OBJETIVOS | COSTO millones | FASE 1 2003 - 2007 | FASE 2 2008 - 2011 | FASE 3 2012 - 2015 |
|---|--|---|--|--|----------------|---|--------------------------|--------------------------|
| ESTRATEGIA PARA LA RENOVACION CIUDADANA Y LA GOBERNABILIDAD | PLAN SOBRE LA REGLAMENTACION DEL SUELO RURAL | PROGRAMA PARA LA PROPUESTA DE REGLAMENTACION DE USOS DEL SUELO RURAL. | Proyecto para la Propuestas de Reglamentación de Usos del Suelo Rural. | Diseñar y aplicar reglamentación y usos establecidos a las distintas áreas de la zonificación rural. | \$ 80 | Capacitación y actualización del uso de suelo rural. Ejecutar \$ 25 millones. | Ejecutar \$ 25 millones. | Ejecutar \$ 30 millones. |
| | | | Proyecto Estudio y Tratamiento Jurídico para la Legalización Predial en el Municipio de Durania. | Legalizar jurídicamente la desenglobalización de los predios que se encuentran en sucesiones. | \$ 70 | Ejecutar \$35 millones. | Ejecutar \$ 35 millones. | Aplicar. |
| | | | Proyecto de Actualización Carta Catastral. | Actualizar la carta del catastral del municipio. | \$ 200 | Ejecutar | | |

BIBLIOGRAFIA

CONVENIO SENA MINAMBIENTE, Manual Técnico para el Manejo Integral de Cuenca Hidrográficas, Publicaciones SENA, Santa Fe de Bogotá D.C., 1996.

CORPORACION AUTONOMA REGIONAL DE LA FRONTERA NORORIENTAL CORPONOR, La Microcuenca Hidrográfica Municipal Guía Básica para su Planificación Ambiental, Cúcuta, 1994.

TORRES MUÑOZ Myriam Stella, Zonificación Ambiental de una Cuenca Hidrográfica, Grupo de Publicaciones SENA, Santa Fe de Bogotá D.C., 1998.

VELANDIA CAICEDO Fernando, Durania y Sus Protagonistas, Cúcuta, 1996.

VELANDIA CAICEDO Fernando, Durania Semblanza Histórica Tomos I II III, Cúcuta, 1989, 1998.

VELANDIA CAICEDO Fernando, Durania un Gran Pueblo, Cúcuta, 1983.

VELANDIA CAICEDO Fernando, Crónicas de Otros Tiempos Historia de Durania, Cúcuta, 1992.