

Turismo rural comunitario: caso corregimiento de El Salado, municipio de Ibagué Tolima

Estudiante: Mario Eduardo Rico Díaz

Escuela Superior de Administración Pública

Administración Pública Territorial

Monografía

Asesor académico: Martha Nubia Cardona Prieto

2021-2

## *Tabla de contenido*

<b>Presentación .....</b>	<b>4</b>
<b><i>Introducción.....</i></b>	<b>5</b>
<b>Planteamiento del problema .....</b>	<b>7</b>
Pregunta de investigación .....	7
Formulación del problema .....	7
<b>Justificación.....</b>	<b>8</b>
<b><i>Objetivos .....</i></b>	<b>9</b>
<b>General.....</b>	<b>9</b>
<b>Específicos .....</b>	<b>9</b>
<b>Alcance del proyecto.....</b>	<b>10</b>
<b><i>Marcos referenciales .....</i></b>	<b>12</b>
<b>Marco teórico .....</b>	<b>12</b>
<b>Marco conceptual.....</b>	<b>16</b>
<b>Marco legal.....</b>	<b>17</b>
<b>Fundamentos legales del turismo en Colombia .....</b>	<b>21</b>
<b><i>Aspectos metodológicos .....</i></b>	<b>40</b>
<b>Metodología cualitativa con enfoque en investigación, acción participativa- IAP. ....</b>	<b>40</b>
Enfoque cualitativo.....	40

Técnicas y herramientas de investigación .....	43
Análisis Documental.....	43
Investigación Acción Participativa.....	46
Instrumento de Recolección de Información .....	48
Muestra .....	53
Pasos para el desarrollo de la investigación.....	54
Desarrollo de los pasos .....	54
Variables identificadas.....	56
<b><i>Hallazgos y Discusión</i></b> .....	<b>57</b>
<b><i>Conclusiones</i></b> .....	<b>70</b>

## *Presentación*

El Turismo Rural Comunitario se ha convertido en una dinámica exitosa, que les permite a los territorios de la ruralidad generar nuevas estrategias a fin de dar mayor valor agregado a la economía de las familias residentes, y que aporta una herramienta y conocimientos que permitan un mejor posicionamiento del territorio, que garanticen una competitividad en la oferta asegurando la calidad requerida por la demanda asegurando una sostenibilidad con el Medio.

La adecuada investigación y caracterización del territorio determinara un sistema que le hará más productiva y determinará los caminos y estrategias a seguir que garantice la proyección del corregimiento 13 el Salado consolidando sus atractivos turísticos del orden natural y cultural.

1.1. Caracterización geográfica  
Mapa 2 clasificación del territorio

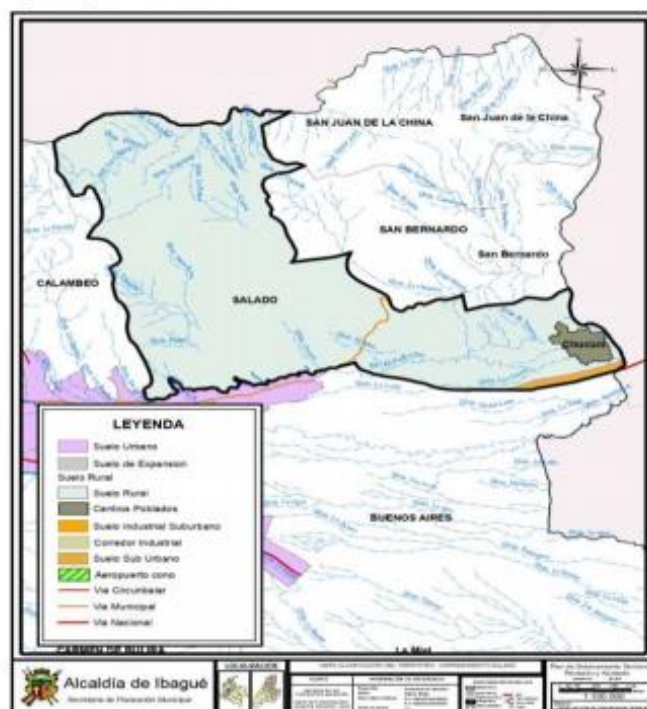

Fuente: Secretaría de Planeación Municipal con base en la cartografía del POT decreto 1000-823 del 23 de diciembre del 2014.

## *Introducción*

El turismo rural comunitario es un tema que ha cobrado gran relevancia en la actualidad. La revisión de la literatura permite dar cuenta de las numerosas investigaciones y corrientes de estudio que han enfocado sus esfuerzos en profundizar en este tópico. En este contexto, se hace importante indagar sobre las diferentes conceptualizaciones que han surgido con relación a esta temática.

El presente proyecto de investigación aborda el turismo rural comunitario como toda aquella actividad turística que se desarrolla en un medio rural y que fomenta la participación de la población local. Así las cosas, esto plantea un turismo inclusivo y sostenible que benéfica a la comunidad y el cual brinde experiencias agradables a los turistas.

En este contexto, se pretende abordar sobre cuál es la capacidad organizacional, patrimonial y de infraestructura para la ejecución del turismo rural comunitario del corregimiento de El Salado, ubicado en el municipio de Ibagué. Para esto, se presentará una revisión teórica de los postulados y referentes nacionales e internacionales relacionados con los tópicos de turismo rural comunitario y desarrollo endógeno territorial.

De igual forma, a partir del presente documento se busca presentar una caracterización de la capacidad organizacional, patrimonial y de infraestructura que tiene el territorio, lo cual se desarrolla a partir de un trabajo conjunto con la comunidad del corregimiento de El Salado.

Respecto al marco metodológico, el texto aborda el objeto de estudio a través de un estudio de observación directa, la sistematización de información teórica y práctica obtenida a partir de la revisión documental, la consulta con las comunidades y la observación directa de lugares posibles del corregimiento de El Salado para la respectiva puesta en marcha del modelo de Turismo Rural Comunitario.

Finalmente, se hace preciso mencionar que el estudio pretende ser un insumo para todas aquellas investigaciones y demás indagaciones de carácter académico que se quieran adelantar con relación al tópico de turismo rural comunitario en el país y en el contexto de la región de américa latina.

### ***Planteamiento del problema***

### ***Pregunta de investigación***

¿Cuál es la capacidad organizacional, patrimonial y de infraestructura para la ejecución del Turismo Rural Comunitario del corregimiento de El Salado, municipio de Ibagué- Tolima?

### ***Formulación del problema***

La poca planificación para el desarrollo del T.R.C. y la falta de intervención del Estado en el territorio, fomenta el desorden en la oferta de servicios turísticos y la llegada constante a sitios naturales, sin que medie un sistema de regulación, poniendo en peligro la sostenibilidad del Medio, por el impacto ambiental que se viene generando.

### ***Justificación***

En la actualidad el corregimiento 13 El Salado presenta una potencialidad para el desarrollo del turismo rural comunitario, pero al no desarrollarse el territorio de una manera organizada y reglamentada, la interacción de visitantes o turistas con los residentes no cumple con el objetivo deseado. Por ello en la actualidad en el territorio solo se ofrece el alquiler de fincas para pasadías, sin identificar realmente, si ello es lo que le sirve o le conviene a la comunidad rural, y no se busca la generación de proyectos asociativos productivos que se constituyan en una estrategia de desarrollo socioeconómico. Se requiere ahondar en un estudio de caracterización con un enfoque en investigación acción participativa- IAP, que permita generar estrategias que sean herramientas para la intervención del gobierno local y regional con el fin de definir políticas y planes que permitan generar los recursos y medios para la ejecución del turismo rural comunitario.



## ***Objetivos***

### ***General***

Identificar la actual capacidad organizacional de las comunidades, patrimonial y de infraestructura del territorio corregimiento El Salado, municipio de Ibagué-Tolima para la ejecución del Turismo Rural Comunitario.

### ***Específicos***

1. Revisión teórica de los postulados y referentes nacionales e internacionales relacionados con el tema de Turismo Rural Comunitario y el desarrollo endógeno territorial.
2. Caracterizar con las comunidades del corregimiento de El Salado, municipio de Ibagué, Tolima la capacidad organizacional, patrimonial y de infraestructura que tiene el territorio.
3. Realizar una observación directa en campo debidamente registrada.
4. Sistematizar la información teórica y práctica recogida en la revisión documental, la consulta con las comunidades y observación de los sitios y lugares posibles del corregimiento El Salado para la ejecución del Turismo Rural Comunitario.

### ***Alcance del proyecto***

Determinar si, con el estudio se dan las condiciones que permitan desarrollar en el corregimiento 13 El Salado el T.R.C., basado en el aprovechamiento de las condiciones del territorio, así como la utilización de este para la implementación de proyectos asociativos productivos, que permitan fortalecer el eje de la economía familiar generando nuevos ingresos que repercutirán en su mejoramiento en la calidad de vida, basado en que esta nueva alternativa de turismo será: *el medio, mas no el fin* que permita alcanzar ese desarrollo, al igual que el exaltamiento del rol de la mujer en su medio y manteniendo el equilibrio con el Medio: “El desarrollo humano sostenible es el desarrollo que no sólo suscita un crecimiento económico sino que también distribuye equitativamente sus beneficios; que regenera el medio ambiente en lugar de destruirlo; que fomenta la autonomía de las personas en lugar de marginarlas. Es un desarrollo que otorga prioridad a los pobres, que amplía sus opciones y oportunidades y que prevé su participación en las decisiones que afecta sus vidas. Es un desarrollo que favorece a los seres humanos, favorece a la naturaleza, favorece la creación de empleos y favorece a la mujer.” (PNUD, 1994, pág. iii)

### **Pertinencia del tema frente a una problemática de la administración pública**

Los territorios no se desarrollan por si solos, el desarrollo local debe estar estructurado sobre la base de las relaciones Medio, comunidad y gobierno, y en la medida en que este último afiance sus relaciones con la comunidad, aportaran medios y recursos a la solución de necesidades de la comunidad, definiendo políticas que garanticen su cultura, patrimonio y la sostenibilidad con el medio garantizando una competitividad del territorio en su oferta bajo un nuevo proceso de Gobernanza. Vegas (2017, p. 10) describe el campo de acción de la gestión pública al conceptualizarla así:

“La acción política y gerencial del gobierno, soportada por técnicas modernas de administración, cuyo objetivo es procurar espacios de conciencia social entre la ciudadanía y el gobierno para el diseño conjunto de la localidad, así como orientar sus capacidades y estrategias en pro de una calidad de vida en armonía con el ecosistema local.”

Gestión Pública del Turismo: Un enfoque de Gobernanza local en la Huasteca Potosina (México).

Gisela Beatriz Hernández González    Alma Rafaela Bojórquez Vargas

Carlos Pedraza Gómez                      DOI: 10.18601/01207555.n27.04

## *Marcos referenciales*

### *Marco teórico*

El turismo rural comunitario es un tópico que puede ser abordado desde diferentes ciencias, disciplinas y campos del conocimiento. En este contexto, es preciso mencionar que se encuentran diferentes teorías, visiones y enfoques del pensamiento orientadas a su estudio. Asimismo, son diversas las categorías de estudio que se encuentran relacionadas de manera directa con la temática central de turismo rural comunitario y que son necesarias de abordar con el fin de entenderlo y comprenderlo de manera adecuada.

Entre dichas categorías, se halla la relacionada con el desarrollo endógeno. En términos generales, este tipo de desarrollo se define como una interpretación que abarca diversos enfoques, los cuales en conjunto comparte una misma lógica teórica y un mismo modelo de políticas.

Así las cosas, el desarrollo endógeno hace referencia a una aproximación territorial al desarrollo con relación a los procesos de crecimiento y acumulación de capital de territorios, los cuales poseen una determinada cultura e instituciones propias, sobre lo cual se llevan a cabo procesos de toma de decisiones de inversión.

Ahora bien, es preciso mencionar que el término de desarrollo endógeno se comenzó a desarrollar desde los años ochenta y en la actualidad presenta un gran desarrollo en el mundo académico y profesional, en donde su difusión ha ido en aumento durante los últimos años.

En este contexto, es preciso afirmar que las profundizaciones con relación al término se han venido llevando a cabo desde diversas ciencias, disciplinas y campos del conocimiento de las ciencias sociales, lo cual ha contribuido al surgimiento de una gran diversidad de opiniones con relación al tema.

A pesar de lo anterior, de todas las conceptualizaciones existentes hasta la actualidad, se puede concluir que la gran mayoría están orientadas a postular que el desarrollo endógeno es un modelo de desarrollo orientado a potenciar las capacidades internas de un determinada región o comunidad local. Lo anterior, con el fin de que estas pueden llegar a ser utilizadas para fortalecer la sociedad y su economía desde adentro hacía afuera, con el fin que esta sea sustentable y sostenible en el tiempo.

Asimismo, la revisión de la literatura permite evidenciar una serie de características generales que identifican al desarrollo endógeno. Entre las que se encuentran:

- Es una alternativa ante el modo de vida integral predominante en la mayoría de países del mundo, en donde se presenta un gran dominio del mercado a través de las grandes trasnacionales.
- Busca reconvertir la cosmovisión artificial creada por el neocolonialismo y el consumo irracional y cambiarlo hacía una visión centrada en valores comunitarios que dirijan la atención a las personas hacía su entorno local.

En este orden de ideas, es preciso postular que la teoría del desarrollo endógeno es producto de la interpretación y conceptualización de diferentes académicos, provenientes principalmente del campo de los economistas clásicos y los contemporáneos.

Así las cosas, entre el grupo de pensadores que sobresalen se encuentran Shumpeter (1934) y Kuznets (1966), Marshall (1890-1919), Rosenstein – Rodan (1943), entre otros, los cuales aunaron esfuerzos para profundizar sobre formación de capital, cambio tecnológico, aumento de la productividad, organización de la producción y rendimientos crecientes.

De igual manera, es preciso mencionar los aportes de autores como Perroux (1955), Hoover (1948), Coase (1937), North (1990), entre otros, los cuales profundizaron en los denominados polos de crecimiento, desarrollo urbano, economías de aglomeración, desarrollo de las instituciones y la reducción de costes de transacción, entre otros.

Barquero (2007) postula que el desarrollo endógeno es un proceso complejo. A partir de una discusión que aborda el desarrollo auto centrado de las localidades y territorios, el desarrollo autónomo del territorio, el desarrollo visto desde una perspectiva de solidaridad y democracia participativa, el autodesarrollo con iniciativas locales, entre otros. De igual manera, este académico desarrollo un componente significativo con el desarrollo humano y cultural, abordando lo relacionado con el desarrollo de las capacidades de los ciudadanos, el desarrollo, la creatividad y la capacidad empresarial.

Toda la discusión que desarrolla el autor con relación a las temáticas anteriormente mencionadas da cuenta que el desarrollo de una localidad, de un determinado territorio o de un

país consiste en un proceso de transformaciones y cambios endógenos, los cuales son impulsados por la creatividad y la capacidad emprendedora existente en el territorio y a partir de esto se sostiene que los procesos de desarrollo no se pueden explicar tan solo a través de mecanismos externos al propio proceso de desarrollo.

Así las cosas, el autor plantea que los procesos de desarrollo suelen producirse de forma endógena, al hacer uso de las capacidades del territorio a través de los mecanismos y fuerzas que caracterizan el proceso de acumulación de capital y los cuales en conjunto facilitan el establecimiento de un determinado progreso económico y social. De igual forma, es de resaltar el hecho que la visión del desarrollo endógeno considera que la capacidad emprendedora y la creatividad de la población son mecanismos que motivan e impulsan el cambio y la transformación de la economía y la sociedad de determinados lugares y territorios mediante un conjunto de iniciativas encaminadas a favorecer los procesos de acumulación de capital.

Para finalizar, es preciso resaltar la afirmación del autor con relación al hecho que el desarrollo endógeno se postula como:

*“...una interpretación que surge en la fase actual del proceso de integración económica y que permite analizar los procesos de desarrollo de las ciudades, regiones y países, y proponer soluciones viables a los retos que plantean las transformaciones económicas y sociales. En la actualidad, la nueva generación de investigadores preocupados por encontrar respuestas eficaces a los desafíos que presentan la*

*erradicación de la pobreza, la creación de empleo y el cambio estructural, cuentan con el apoyo de los países y las organizaciones internacionales como el PNUD y la OIT, comprometidos con el desarrollo sostenible...” (Barquero, 2007, p. 206).*

A partir de lo anteriormente mencionado, es preciso cerrar el marco teórico afirmando que el desarrollo endógeno se ha convertido en una interpretación que ha facilitado de manera directa la definición de determinadas estrategias y políticas que la sociedad y demás actores que guardan relación con un territorio determinado pueden llegar a desarrollar y aplicar para sacar provecho de las oportunidades que trae consigo la globalización.

### ***Marco conceptual***

El Turismo Rural Comunitario es a hoy una dinámica que le permite a los territorios de la ruralidad generar en sus comunidades una sensibilidad y pertinencia por el entorno, y de una manera planificada poder generar un aprovechamiento proveniente de la riqueza de los recursos naturales y culturales, a partir de una sincronización sistémica.

Brindar una seguridad de bienestar y satisfacción al visitante y/o turista requiere de la aplicabilidad de las estrategias definidas producto de la investigación que permita lograr las metas trazadas y alcanzar los objetivos propuestos con el fin de dar factibilidad al producto esperado, como lo es el de la competitividad del corregimiento 13 El Salado en el desarrollo, consolidación y puesta en marcha del T.R.C.



### *Marco legal*

El artículo 2° de la Constitución Política de Colombia 1991, establece como uno de los fines esenciales del Estado, el de facilitar la participación de los ciudadanos en las decisiones que los afectan en la vida económica, política, administrativa y cultural de la Nación, constituyéndose en un derecho que se desarrolla en la normatividad nacional entre otras.

La Carta Magna establece además, en su artículo 64° como deber del Estado promover el acceso progresivo a la propiedad de la tierra de los trabajadores agrarios, en forma individual o asociativa, y a los servicios de educación, salud, vivienda, seguridad social, recreación, crédito, comunicaciones, comercialización de los productos, asistencia técnica y empresarial, con el fin de mejorar el ingreso y calidad de vida de los campesinos.

El artículo 79° de la norma en mención establece que Todas las personas tienen derecho a gozar de un ambiente sano y se deberá garantizar la participación de la comunidad en las decisiones que puedan afectarlo. Es deber del Estado proteger la diversidad e integridad del ambiente, conservar las áreas de especial importancia ecológica y fomentar la educación para el logro de estos fines.

La ley 99 de 1993, en sus principios generales incorpora el manejo ambiental de la biodiversidad del país como patrimonio nacional que debe ser protegido prioritariamente y aprovechado en forma sostenible. De igual manera, trata aspectos relacionados con el aprovechamiento sostenible de los recursos naturales renovables y del medio ambiente, así como

la necesidad de coordinar acciones con las autoridades de turismo para el manejo de los bienes naturales que puedan tener utilización turística.

La Ley 160 del 3 de agosto de 1994, crea el Sistema Nacional de Reforma Agraria y Desarrollo Rural Campesino, el cual establece un subsidio para la adquisición de tierras, se reforma el Instituto Colombiano de la Reforma Agraria y se dictan otras disposiciones, para el Emprendimiento, se crea la Ley 344 de 1996 contiene las normas correspondientes a la creación de empresas con la Ley 489 de 1998, cuyo título VIII hace énfasis en la democracia participativa y la democratización de la gestión pública, y la Ley estatutaria 1757 de 2015 la cual señala los deberes y derechos de la ciudadanía en las fases de planeación, implementación, seguimiento y evaluación de la gestión pública.

La ley 300 del 26 de julio 1996 en el Art. 1. Establece que El Turismo es una industria esencial para el desarrollo del país y en especial de las diferentes entidades territoriales, regiones provincias y que cumplen una función, y la Ley 550 1999 Establece un régimen que promueva y facilite la reactivación empresarial, la reestructuración de los entes territoriales para asegurar la Función Social de las empresas, lograr el Desarrollo armónico de las Regiones y se dictan disposiciones para armonizar el régimen legal vigente con las normas de esta ley,

La Ley 590 del 10 de julio del 2000, dicta disposiciones para promover el Desarrollo de las micro, pequeñas y medianas empresa, y la Ley 905 del 2004 modifica la Ley 590 de 2000 sobre promoción del desarrollo del micro, pequeña y mediana empresa Colombiana y se dictan otras disposiciones, la Ley 731 del 14 de febrero del año 2002, Por la cual se dictan normas para favorecer a las mujeres rurales, 25 de julio 2007 se crea la Ley 1152 Por la cual se dicta el

Estatuto de Desarrollo Rural, se reforma el Instituto Colombiano de Desarrollo Rural, INCODER, y se dictan otras disposiciones, la Ley 1558 del 10 de julio 2012 establece en el Art.1.

En su objeto el fomento, el desarrollo, la promoción, la competitividad del sector y la regulación de la actividad turística, a través de los mecanismos necesarios para la creación, conservación, protección y aprovechamiento de los recursos y atractivos turísticos nacionales, resguardando el desarrollo sostenible y sustentable y la optimización de la calidad, estableciendo los mecanismos de participación y concertación de los sectores público y privado en la actividad.

Los decretos 1094 del 30 de mayo 1994, por el cual se adopta el Código de Ética Profesional del Agente de Viajes y Turismo, el 504 del 28 de abril 1997 Por el cual se reglamenta el Registro Nacional de Turismo y 2395 del 30 de noviembre 1999 Por el cual se reglamenta la Ley 300 de 1996 en lo relacionado con la inscripción en el Registro Nacional de Turismo de los establecimientos gastronómicos, bares y negocios similares de interés turístico,

El artículo 40 de la ley 789 de 2002 por el cual se creó el Fondo Emprender FE como una cuenta independiente y especial adscrita al Servicio Nacional de Aprendizaje, Sena, el cual será administrado por esa entidad y cuyo objeto exclusivo será financiar iniciativas empresariales en los términos allí dispuestos,

El Decreto 1071 de 2015 Reglamentario del Sector Administrativo Agropecuario, Pesquero y de Desarrollo Rural. Decreto 1074 del 2015 Por medio del cual se expide el Decreto Único Reglamentario del Sector Comercio, Industria y Turismo, el Decreto 2811 de 1974, Por el

cual se reglamenta el Código Nacional de los Recursos Naturales Renovables y de Protección al Medio Ambiente y la Ley 23 de 1973 en materia de fauna silvestre, así como el Decreto 1076 de 2015, Norma Reglamentaria del Sector Ambiente y Desarrollo Sostenible.

El POT a nivel municipal 0823 del 23 de diciembre 2014, por el cual se adopta la revisión y ajuste Plan de ordenamiento territorial del municipio de Ibagué y se dictan otras disposiciones; en el artículo 8° del modelo territorial del municipio se reconoce y resalta nodos de importancia turística, en lo que se ha denominado el triángulo del turismo del municipio, así como la Ordenanza 024 del 6 de diciembre Por la cual se adopta la política pública de educación ambiental para el Departamento del Tolima y se dictan otras disposiciones.

El Proyecto de ordenanza 001 por la cual se adopta la política pública departamental de minería de subsistencia y/o artesanal, con énfasis en la sostenibilidad ambiental en el departamento del Tolima; con la que se busca formalizar y ampliar los campos de capacitación de las personas que ejercen esta profesión a nivel del Tolima, anunció el secretario de Desarrollo Económico; la Resolución 1622 del 2 de agosto 2005 por la cual se adopta el Manual de Señalización Turística Peatonal,

En concordancia además con lo dispuesto en el artículo 21 de la Ley 905 de 2004 “por medio de la cual se modifica la Ley 590 de 2000 sobre promoción del desarrollo de la micro, pequeña y mediana empresa colombiana y se dictan otras disposiciones”; las sentencia 261 del 21 de junio de 2018 por medio de la cual se define la Frontera Agrícola Nacional y se adopta la

metodología para la identificación general y su contenido lo establece el Ministerio de agricultura y desarrollo rural y la Ley la 3160 del 6 de octubre de 2015 Por la cual se establecen los requisitos para la certificación en Normas Técnicas Sectoriales obligatorias y voluntarias por medio de la plataforma virtual para la certificación en calidad turística.

Ley 2068 del 2020 por la cual se modifica la Ley General de Turismo. Implementación de medidas para la conservación, protección y aprovechamiento de los destinos y atracciones turísticos en Colombia. La Ley contempla la posibilidad de que los gobiernos locales declaren algunas zonas como atractivos turísticos, lo cual implica que dichos bienes sean a afectados a su explotación como atractivos turísticos, frente a otros fines contrarios. Si el bien objeto de declaratoria es público, deberá contar con un programa y presupuesto de reconstrucción, restauración y conservación.

La autoridad competente, en todo caso, podrá delegar en privados la administración y explotación de los bienes públicos que puedan ser declarados atractivo turístico.

### *Fundamentos legales del turismo en Colombia*

<b>TIPO</b>	<b>NÚ</b>	<b>A</b>	<b>ENUNCIADO</b>	<b>TRANSCRIPCIÓN</b>
-------------	-----------	----------	------------------	----------------------

MERO	Nº	DE LOS ARTÍCULOS
116	19	<p>“Convenio de cooperación técnica y científica entre la República de Colombia y la República de Costa Rica” Validez: de 5 años prorrogables por periodos de 1 año</p>
		<p>“Acuerdo complementario de cooperación turística entre el Gobierno de la República de Colombia y el Gobierno de la República de Costa Rica”</p>
<b>Convenio</b>	19	<p>“Convenio de cooperación turística entre el Gobierno de la República de Colombia y el Gobierno de la República de Cuba” Validez: de 5 años prorrogable por periodos iguales</p>
	513	Cuba
<b>s</b>	20	<p>“Acuerdo de cooperación en materia</p>
	nza	12

---

Pacific  
o

de turismo, en el marco  
del Memorando de  
Entendimiento entre el  
gobierno de la  
República de Colombia,  
el gobierno de la  
República de Chile, el  
gobierno de la  
República del Perú y el  
gobierno de los Estados  
Unidos Mexicanos,  
sobre la plataforma de  
Cooperación del  
Pacífico” Validez: de 3  
años prorrogable  
automáticamente por  
periodos iguales

---

595  
00

20

“Acuerdo entre el  
Gobierno de Rumania y  
el Gobierno de  
Colombia sobre

Rumania

---

---

cooperación en el  
 campo del Turismo”  
 Validez: de 5 años  
 prorrogable por  
 periodos iguales.

---

869 20 Acuerdo de  
 03 cooperación turística  
 entre el Gobierno de la Marrueco  
 República de Colombia  
 y el Gobierno del Reino  
 de Marruecos”

---

705 20 “Acuerdo de  
 01 cooperación turística  
 entre el Gobierno de la  
 República de Colombia  
 y el Gobierno de los México  
 Estados Unidos  
 Mexicanos. Validez: de  
 5 años prorrogable por  
 periodos iguales

---



	942 05	20	<p>“Convenio de cooperación turística entre el Gobierno de la República de Colombia y el Gobierno de la República del Perú”</p> <p>Validez: de 5 años prorrogable por periodos iguales</p>
<p><b>Constitución Política de Colombia</b></p>	199 1		<p>TÍTULO II DE LOS DERECHOS, LAS GARANTÍAS Y LOS DEBERES</p> <p><i>Artículo 67</i>, que establece que la educación en Colombia debe formar al colombiano en la práctica de la recreación</p> <p>Capítulo 3. De los derechos colectivos y la recreación del ambiente</p>
<p><b>Leyes</b></p>	21 91	19	<p>Por medio de la cual se aprueba el Convenio número 169 sobre pueblos indígenas y</p>

---

tribales en países  
independientes,  
adoptado por la 76a.  
reunión de la  
Conferencia General de  
la O.I.T., Ginebra 1989.

---

*Artículo 1*, que resalta la

300	19	Ley General de	función social que cumple el
	96	Turismo	turismo en la sociedad
			colombiana;

---

			Art 1 modifica el art 40
110	20	Modifica la Ley 300	de la Ley 300 en donde se
1	06	y se dictan otras	crea la contribución parafiscal
		disposiciones	con el fin de promocionar el
			turismo.

---

			Art 2: se modifica el art 1
155	20	Por el cual modifica	de la ley 300 en donde se
8	12	la Ley 300 la Ley 1101	concibe el turismo como una
		y se dictan otras	industria esencial para el
		disposiciones	desarrollo del país y en

---

---

especial las diferentes entidades que cumplen una función social.

---

Art 1 se define la cultura como un “el conjunto de rasgos distintivos, espirituales, materiales, intelectuales y emocionales que caracterizan a los grupos humanos y que comprende, más allá de las artes y las letras, modos de vida, derechos humanos, sistemas de valores, tradiciones y creencias”

19 Ley general de la  
397 Cultura en el titulo 1

---

Por el cual se modifica el art 4 de la ley 397 en donde se integra el patrimonio nacional de la nación de los bienes materiales con los

110 20 adiciona y se Modifica  
8 08 la Ley 397 y se dictan otras disposiciones

---

		manifestaciones culturales	
<b>Decretos</b>	763 09	20	<p>Por el cual se <i>Artículo 1</i> estableció el reglamenta Sistema Nacional de parcialmente las leyes Patrimonio Cultural y fijo un 814 de 2003, 397 de régimen especial de 1997, modificado por Protección y estímulo para medio de la Ley 1108 los vienen de dicho de 2008 Patrimonio.</p>
	226 9	19 93	<p>Por el cual se <i>Artículo 1</i> establece que organiza el Sistema “El Sistema Nacional de Normalización, Certificación y Metrología el cual tiene Normalización, y como objetivo fundamental y Metrología. promover en los mercados la seguridad, la calidad y la competitividad del sector productivo o Importador de bienes y servicios y proteger los intereses de los consumidores”</p> <p><i>Artículo 1o.</i> Modificado por el art. 1, Decreto Nacional 3257 de 2008 Derogado por el art. 108, Decreto</p>
	325 7	20 08	
	147 1	20 14	

		Nacional 1471 de 2014.	
		Por el cual se crea el Ministerio del medio ambiente se reordena el Sector Público encargado de la gestión y conservación del medio ambiente y los recursos naturales renovables, se organiza el Sistema Nacional Ambiental –SINA y se dictan otras disposiciones	<i>Artículo 1</i> se establecen los principios Generales Ambientales en el país.
<b>Documen tos CONPES</b>	99 93	19	
<b>Política Nacional</b>	348 07	20	<i>Artículo 1:</i> De acuerdo con lo previsto en el numeral 2º del artículo primero de la Resolución 0347 de 2007, se considera que tienen el carácter de turístico los
		Resolución Ministerio de Comercio Industria y Turismo	

---

				siguientes municipios
				<i>Artículo 1.</i> Consejo
				Nacional de Competitividad.
				Créase el Consejo Nacional
				de Competitividad, como
				organismo asesor del
				Gobierno Nacional en temas
				relacionados con la calidad,
				productividad y
				competitividad del país,
				adscrito al Departamento
				Administrativo de la
				Presidencia de la República.
				<i>Artículo 2.</i> De acuerdo
				con lo previsto en el numeral
				1° del artículo Primero de la
<b>Política</b>			Resolución	Resolución 0347 de 2007, se
<b>Departamen</b>	348	20	Ministerio de Comercio	considera que tienen el
<b>tal</b>		07	Industria y Turismo	carácter de turístico los
				siguientes sitios:

---

---

*Artículo 2.* Se conformar la Comisión Regional de Competitividad como órgano

Decreto: confirma asesor del Gobierno

070      20

3      12      la Comisión Regional Departamental y de de Competitividad

concertación entre este, las entidades territoriales y el sector productivo en materia de competitividad.

---

El objetivo de construir una visión regional compartida, siguiendo los lineamientos y metodologías

Agenda interna para del Departamento Nacional

20      la productividad y de Planeación. Las apuestas

04      competitividad

se centran en la Agroindustria con mayor valor agregado, una cadena algodón- textil confecciones integrada y un Turismo con sello cultural.

---

---

El consejo departamental de turismo está a cargo de la Secretaría de Turismo, Industria y Comercio Departamental, y su función es “coadyuvar y asesorar a la Administración Departamental en la construcción, diseño e implementación de las políticas públicas y planificación de los procesos turísticos enlazando la cultura, el ambiente y el desarrollo económico del departamento”. Así mismo, este Consejo tiene la responsabilidad de impulsar el desarrollo de los sectores productivos, priorizar proyectos turísticos de

Ordenanza. Se crea el Consejo Departamental de Turismo

018 20 11

---



---

impacto departamental y promover la competitividad con el fin de atraer inversión extranjera y la promoción del destino.

---

Agenda de turismo  
“Departamento del  
Tolima” 2008-2018

Posicionar al departamento del Tolima como destino turístico especializado, fortaleciendo la identidad local y revalorando el legado histórico y patrimonial de la cultura tolimense, propiciando el desarrollo económico regional, estructurado en escenarios concertados, direccionando esfuerzos privados y sectoriales

---

---

Planear el sector turístico del Tolima en el mediano y largo plazo”, priorizando los municipios con vocación turística con el fin de dinamizar el sector y maximizar los recursos para la inversión. El objetivo central de la política pública de turismo se centró en alcanzar el bien común, es decir, busca generar espacios equitativos e íntegros para el desarrollo turístico del departamento.

Propuesta de largo plazo”, priorizando los municipios con vocación turística con el fin de dinamizar el sector y maximizar los recursos para la inversión. El objetivo central de la política pública de turismo se centró en alcanzar el bien común, es decir, busca generar espacios equitativos e íntegros para el desarrollo turístico del departamento.

Política Pública de municipios con vocación turística con el fin de dinamizar el sector y maximizar los recursos para la inversión. El objetivo central de la política pública de turismo se centró en alcanzar el bien común, es decir, busca generar espacios equitativos e íntegros para el desarrollo turístico del departamento.

Turismo para el turismo con el fin de dinamizar el sector y maximizar los recursos para la inversión. El objetivo central de la política pública de turismo se centró en alcanzar el bien común, es decir, busca generar espacios equitativos e íntegros para el desarrollo turístico del departamento.

Departamento del dinamizar el sector y maximizar los recursos para la inversión. El objetivo central de la política pública de turismo se centró en alcanzar el bien común, es decir, busca generar espacios equitativos e íntegros para el desarrollo turístico del departamento.

Tolima, formulada por maximizar los recursos para la inversión. El objetivo central de la política pública de turismo se centró en alcanzar el bien común, es decir, busca generar espacios equitativos e íntegros para el desarrollo turístico del departamento.

la Agencia Regional de la inversión. El objetivo central de la política pública de turismo se centró en alcanzar el bien común, es decir, busca generar espacios equitativos e íntegros para el desarrollo turístico del departamento.

Cooperación ARCO y central de la política pública de turismo se centró en alcanzar el bien común, es decir, busca generar espacios equitativos e íntegros para el desarrollo turístico del departamento.

Circulo de la de turismo se centró en alcanzar el bien común, es decir, busca generar espacios equitativos e íntegros para el desarrollo turístico del departamento.

Competitividad alcanzar el bien común, es decir, busca generar espacios equitativos e íntegros para el desarrollo turístico del departamento.

Turística del Tolima. decir, busca generar espacios equitativos e íntegros para el desarrollo turístico del departamento.

---

*Artículo 1.* Adoptar la  
POLITICA PÚBLICA  
DEPARTAMENTAL DE  
TURISMO como soporte  
institucional del  
Departamento para el  
conocimiento de todos los  
habitantes no solo de la  
región, sino de la población  
colombiana en general. La  
presente política está basada  
en documentos que tienen  
lineamientos de desarrollo  
para el Departamento como:  
Agenda Tolima 2008-2018;  
Visión Tolima 2025; Planes  
de Desarrollo Nacionales y  
departamentales.

Ordenanza: “Por  
medio de la cual se  
adopta la Política  
Pública Departamental  
de Turismo para el  
desarrollo de la  
competitividad y  
productividad del  
sector”

019 20  
11

---

---

Visiones Regionales  
y Planes de Desarrollo  
Local y Regional.

Visión Tolima 2005: El Tolima será uno de los siete departamentos más competitivos de Colombia, con mejores niveles de desarrollo económico y social que se reflejarán en una participación mínima del 3% dentro del PIB nacional, e índices de desempleo y de población bajo la línea de pobreza iguales al promedio nacional, logrados como resultado de su enfoque hacia sectores de alto valor agregado, la formación empresarial y del capital humano, y de consolidación de la plataforma de infraestructura requerida

	9	13	desarrollo Turístico del departamento Tolima	plan de desarrollo turístico del departamento del Tolima y se dictan otras disposiciones.
<b>Política Municipal</b>	033	20 10	Acuerdo del Consejo Municipal de Turismo y se da una autorización.	Objetivos específicos promover el establecimiento de alianzas estratégicas para el diseño y la 25Asamblea departamental del Tolima, consejo departamental de turismo, ordenanza No. 18, del 27 de diciembre de 2011. 71 formulación de proyectos turísticos, de mercadeo, de promoción y de desarrollo de la competitividad, propender por la investigación y el diseño de productos turísticos, entre otros.
			Agenda de turismo	Comprende la "Ciudad de Ibagué formulación de una agenda

---

2008-2018

turística de carácter regional, que incluye acciones y estrategias para el desarrollo turístico a 10 años, y se fundamenta en el proyecto “Fortalecimiento del sector turístico del Tolima 2006. El propósito del estudio es lograr la creación de productos turísticos con valor agregado para la ciudad, y servicios turísticos competitivos en el ámbito nacional y local.

---

Visión Ibagué 2025

Es un estudio estratégico que tiene el propósito de identificar las apuestas productivas locales para el desarrollo regional.

---

---

Por medio del se institucionaliza el Encuentro nacional Infantil de Danzas Folclóricas "ciudad de Ibagué", cuyo objetivo es

Acuerdo: Por medio intercambiar las del se institucionaliza el manifestaciones folclórica de

20 Encuentro nacional nuestro país permitiendo con  
007  
05 Infantil de Danzas ello incentivar a los niños.  
Folclóricas "ciudad de Niñas en la recuperación y  
Ibagué apropiación de la identidad cultura y facilitar el compartir un espacio lúdico y educativo con las tradiciones que forman y fortalecen la nacionalidad

---

## *Aspectos metodológicos*

### *Metodología cualitativa con enfoque en investigación, acción participativa- IAP.*

#### *Enfoque cualitativo*

La investigación cualitativa según Orozco y González (2011), se postula como aquella orientación epistemológica en el proceso de develamiento de los mecanismos sociales, misma que precisa de métodos, técnicas y herramientas. A partir de esto, los autores definen la metodología de manera precisa como:

“El conjunto de decisiones coherentes, generales y abstractas que el investigador toma sobre cómo obtener qué tipo de datos de la realidad que investiga, pero los cuales quedarán objetivamente reflejados en los modos en que se acercará a la realidad y obtendrá datos de esta, con la utilización de métodos, técnicas y herramientas.” (p.31).

De igual manera, es preciso tener en cuenta las definiciones de otros académicos como Strauss & Corbin (2002) los cuales entienden por investigación cualitativa:

“Con el término "investigación cualitativa", entendemos cualquier tipo de investigación que produce hallazgos a los que no se llega por medio de procedimientos estadísticos u otros medios de cuantificación. Puede tratarse de investigaciones sobre la vida de la gente, las experiencias vividas, los comportamientos, emociones y sentimientos, así como al funcionamiento



organizacional, los movimientos sociales, los fenómenos culturales y la interacción entre las naciones.” (p.20).

En complementación con lo anteriormente mencionado, los autores afirman que la investigación cualitativa se ocupa de la vida de las personas, de historias, de comportamientos, pero, además, del funcionamiento organizacional, de los movimientos sociales o de las relaciones interaccionales (Strauss y Corbin, 1990: 17)

Por su parte, Maxwell (2004a: 36) entiende que entre los rasgos más característicos de la investigación cualitativa se encuentran: a) el interés por el significado y la interpretación, b) el énfasis sobre la importancia del contexto y de los procesos, y c) la estrategia inductiva y hermenéutica. Para Maxwell (1996: 17-20) la investigación cualitativa puede ser empleada para cinco finalidades distintas: 1) comprender los significados que los actores dan a sus acciones, vidas y experiencias y a los sucesos y situaciones en los que participan, 2) comprender un contexto particular en el que los participantes actúan y la influencia que ese contexto ejerce sobre sus acciones.

Junto a esto, autores como Morse (2005) afirman que esta metodología se encuentra basada en la comunicación, en la recolección de historias, narrativas y descripciones de las experiencias de otros.

Según Orozco y González (2011) la perspectiva cualitativa puede definirse como aquella que busca comprender las cualidades de un fenómeno respecto de las percepciones propias de los sujetos que dan lugar, habitan o intervienen ese fenómeno. Es una mirada que parte de la premisa

de que el hecho no es lo que está ahí afuera (el hecho objetivo), sino lo que los sujetos, incluido el investigador, percibe como hecho. Junto a lo anterior, se hace necesario postular que se debe tener en cuenta la idea de proceso.

Es a partir de esto, que se hace preciso entender que la investigación cualitativa es un proceso de indagación y exploración de un objeto, el cual es algo construido y al cual el investigador va accediendo por medio de interpretaciones sucesivas.

Es con base a lo anteriormente mencionado, que la finalidad principal que se perseguirá consistirá en llegar a una comprensión del objeto de estudio de la manera más profunda e integral posible, que para efectos del presente caso de estudio se relaciona directamente con la situación de deserción.

Según Orozco y González (2011) una de las implicaciones políticas de esta perspectiva, se halla en el compromiso del investigador con el objeto de estudio. Bajo esta perspectiva, el investigador no es neutral, ni se encuentra alejado, por el contrario, se encuentra directamente involucrado con el objeto de investigación, lo cual supone un compromiso ineludible por parte de él.

Se hace menester aclarar, que por más que el investigador pretenda no comprometerse con un determinado objeto, lo hace desde el hecho de acercarse y construirlo de acuerdo con sus intereses y prioridades.

### ***Técnicas y herramientas de investigación***

Según Orozco y González (2011) por técnicas se entiende el uso particularizado y congruente de una herramienta o un conjunto de estas en relación con una forma orientada y bien definida de producir determinado tipo de conocimientos (métodos).

Por otro lado, se encuentran las herramientas, las cuales se postulan como aquellos dispositivos intelectuales que permiten la recolección de datos instrumentales (datos que pueden utilizarse funcionalmente para un fin dado), los cuales finalmente, pueden llegar a convertirse en saberes, es decir, enunciados teóricos de base empírica.

Ahora bien, es conocido que, en la investigación cualitativa, se cuenta con un amplio conjunto y repertorio de técnicas y herramientas. Para efectos del presente proyecto de investigación y en dirección a los objetivos centrales que se pretenden alcanzar, la etnografía ocupa un lugar central dentro del desarrollo metodológico.

### ***Análisis Documental***

A partir de los instrumentos propios de la revisión documental se pretende detectar, consultar y obtener información relevante y necesaria para el problema de investigación. Junto a esto, se

busca obtener datos suficientes y características confiables para poder comprobar la hipótesis y/o planteamiento central.

Es la operación mediante la cual, el investigador selecciona las ideas más importantes y relevantes de un documento dado, con la finalidad de interpretar y expresar el contenido del mismo de una forma clara y definitiva, de esta forma se recupera el mensaje del autor o la información en él contenida.

El análisis documental permite que la información recuperada o interpretada sea utilizada para “identificar el documento, para procurar los puntos de acceso en la búsqueda de documentos, para indicar su contenido o para servir de sustituto del documento”.

De igual manera, esta técnica se postula como un aspecto fundamental para el presente proyecto debido a que es a través de los textos y del respectivo análisis documental que se da cuenta que los escritos buscan fortalecer el grado de conocimiento institucional sobre los derechos y brindan posibilidades de intervención, seguimiento y control sobre los diferentes procesos y procedimientos que se adelantan en las entidades públicas.

Asimismo, se resalta el hecho que la elección del análisis documental como técnica de investigación, se llevó a cabo con base a que los documentos constituyen una herramienta fundamental para los diferentes tipos de trabajos y actividades que realizan agencias gubernamentales, organizaciones no gubernamentales, fundaciones y grupos sociales, entre otros, los cuales, respecto a su labor con relación a la exigibilidad política y social de los derechos humanos demandan de soportes técnicos, rigurosos y sistemáticos a nivel documental.

En términos generales, Hernández Sampieri et. al. (2000) postula que la investigación documental es aquella herramienta mediante la que se busca detectar, obtener y consultar material que parte de una determinada información recogida de manera selectiva de modo que puedan ser útiles para los propósitos del estudio.

Asimismo, la revisión documental como herramienta de investigación según postula Gómez et.al. (2017):

“Es una herramienta que ayuda en la construcción del conocimiento, amplía los constructos hipotéticos de los estudiantes y cómo enriquece su vocabulario para interpretar su realidad desde su disciplina, constituye elemento motivador para la realización de procesos investigativos de los estudiantes, posibilita presentar la producción de los estudiantes a la comunidad académica nacional como internacional, así como su fundamentación en la indagación y utilización de fuentes fidedignas en bases de datos reconocidas.” (p.8).

Por su parte, para Lindlof (1995), afirma:

“La investigación documental juega un papel esencial en cualquier proyecto debido a que ayuda a entender los acontecimientos históricos, espaciales y temporales que rodean un estudio. Un investigador puede usar esta técnica para irse familiarizando con la problemática que estudia y detectar posibles escenarios y estrategias”.

### ***Investigación Acción Participativa***

En términos generales, se define a la Investigación Acción Participativa (IAP) como aquel tipo de investigación para el cambio social llevada a cabo por personas de una comunidad que buscan mejorar sus condiciones de vida y las de su entorno. Así las cosas, se postula que la IAP es una estrategia de investigación que busca justamente ayudar a grupos de personas a desarrollar sus capacidades para identificar sus problemas y oportunidades y encontrar soluciones propias para mejorar su realidad.

En esencia, es trata de un proceso transformativo tanto para los investigadores locales como para quienes lo facilitan. Esperamos que esta guía los ayude a orientarse en ese proceso de generar nuevos conocimientos para transformar la realidad.

Ahora bien, se hace preciso mencionar que la Investigación Acción Participativa (IAP) — también llamada Investigación Participativa (IP) o Investigación Acción (IA) — hace referencia a un conjunto de corrientes y aproximaciones a la investigación que tienen en común tres pilares:

- i. Investigación: creencia en el valor y el poder del conocimiento y el respeto hacia sus distintas expresiones y maneras de producirlo;
- ii. Participación: enfatizando los valores democráticos y el derecho a que las personas controlen sus propias situaciones y destacando la importancia de una relación horizontal entre los investigadores y los miembros de una comunidad; y

iii. Acción: como búsqueda de un cambio que mejore la situación de la comunidad involucrada (Greenwood y Levin, 1998).

Respecto a la implementación de la IAP, se tiene el hecho que esta es implementada por un grupo de personas que investigan para resolver una pregunta o un problema que afecta a su comunidad u otro tipo de organización. Estas personas reciben el nombre de investigadores o investigadoras locales y en el proceso de investigar son acompañados por una o más personas de afuera, que facilitan el proceso y que cumplen el doble rol de facilitadores e investigadores externo. Durante una IAP muchas veces también intervienen otros investigadores externos, que suelen ser especialistas o científicos que comparten sus conocimientos con los investigadores locales. Para efectos del presente proyecto los investigadores locales son el rol que se ajusta.

Estos son definidos como aquellas personas que están interesadas en resolver la pregunta o el problema que afecta a su comunidad u organización y que van a llevar adelante la IAP. Pueden ser mujeres y hombres de diferentes edades. Entre los investigadores locales suelen estar aquellas personas que en su comunidad son reconocidas por su conocimiento del tema que se va a investigar, pero también otras personas que sin ser los expertos locales en el tema están muy interesados en involucrarse o desean aprender.

Algunas características comunes a los investigadores locales son la curiosidad, voluntad, predisposición y el entusiasmo por encontrar alternativas de solución al problema de su comunidad. También tienen otro rol muy importante: compartir los nuevos conocimientos con las demás personas de su comunidad u organización y colaborar en la réplica de los nuevos conocimientos o tecnologías en su organización.

### ***Instrumento de Recolección de Información***

El instrumento de recolección de la información guarda relación con una ficha técnica la cual es diligenciada en las visitas realizadas a cada comunidad. Dicha técnica se muestra a continuación:



<b>CAPACIDAD ORGANIZATIVA DE LAS COMUNIDADES</b>			
<b>Indicador</b>	<b>Pregunta</b>	<b>Variable</b>	<b>Descripción del estado</b>
<b>SOCIOLÓGICO, ORGANIZACIÓN COMUNITARIA</b>	¿Qué organizaciones comunitarias hay en el corregimiento?	Comisiones de trabajo	
		Grupo de mujeres	
		Grupo de jóvenes	
		Juntas de acción comunal	
		Otro ¿Cuál?	

<b>ECONÓMICO Y ADMINISTRATIVO PÚBLICO DE PROYECTOS DE DESARROLLO</b>	¿Cómo se ha organizado la comunidad para la compra y venta de los productos agrícolas, avícolas, otros?	Existencia de cooperativas	
		Asociaciones productivas	
		Otro ¿Cuál?	
	Programa de desarrollo		

	<p>¿Qué tipo de actividades ha desarrollado la comunidad con entes externos para el desarrollo de su actividad productiva?</p>	gubernamental	
		Programas de desarrollo No gubernamental	
		Gestión de fondos económicos	
		Otro ¿Cuál?	
<p><b>CULTURAL Y PATRIMONIAL ATRACTIVOS</b></p>		Naturales	
		Culturales	
		Patrimoniales	

<p><b>TURÍSTICOS</b> <b>(RECURSOS</b> <b>NATURALES,</b> <b>CULTURALES)</b></p>	<p>¿Existen lugares en el corregimiento identificados por los participantes como atractivos?</p>	<p>Otro ¿Cuál?</p>	
<p><b>ECONÓMICO,</b> <b>ANTECEDENTES DE</b> <b>ACTIVIDADES</b></p>		<p>Antecedente s de experiencias turísticas</p>	

<b>TURÍSTICAS</b>	¿Cuál es la percepción interna de la comunidad en la relación con las ...?	Discusiones y propuestas de la comunidad sobre el tema del turismo	
-------------------	--	--	--

### ***Muestra***

El presente proyecto de investigación tomo como universo las 14 veredas pertenecientes al corregimiento 13 – El Salado. Como muestra se tomaron en consideración 10 veredas para la respectiva realización del trabajo de campo. Con respecto a las otras 4 restantes, se revisaron mediante consulta. Estas se relacionan a continuación:

<b>Corredor</b>	<b>Sector / Vereda</b>
-----------------	------------------------

1	China Alta – Case banca
2 (La María)	La Palmilla – Chembe – El Jaguo
3 (Vía Huevos oro)	La Esperanza – La belleza
4 (La Helena – Chucuní).	Sinaí y el Colegio – Carrizales Parte Alta y Parte Baja.

### ***Pasos para el desarrollo de la investigación***

Para el presente proyecto de investigación se seguirán las siguientes etapas:

1. Delimitación del tema y planteamiento y formulación del problema.
2. Selección del diseño metodológico.
3. Recolección de los datos obtenidos en fuentes documentales y trabajo de campo
4. Análisis e interpretación de los datos obtenidos en fuente documentales y trabajo de campo.
5. Exposición y presentación formal del trabajo de investigación.

### ***Desarrollo de los pasos***

**Tabla 14. Desarrollo del diseño metodológico**

<b>Paso 1</b>	<b>Paso 2</b>	<b>Paso 3</b>	<b>Paso 4</b>	<b>Paso 5</b>
Tema: Turismo Rural Comunitario en el área rural del Municipio de Ibagué – Tolima	El diseño metodológico seleccionado fue el de enfoque cualitativo, haciendo uso de técnicas de este, entre los que sobresalen la revisión documental. De igual manera, se tuvieron en la investigación acción participativa y la matriz de	La recolección de datos se llevó a cabo de la consulta en diferentes bases de datos entre las que sobresalen Redalyc, Google Académico, entre otros. De igual manera, se realizó el respectivo trabajo de campo con las comunidades	El análisis y la interpretación de los datos se llevó a cabo teniendo presentes las diferentes variables y/o categorías.	Presentación del informe final de investigación, teniendo en cuenta todos los lineamientos establecidos por la universidad.

	marco lógico	objeto de estudio.		
--	--------------	--------------------	--	--

*Fuente: Elaboración propia*

### ***Variables identificadas***

Hernández Sampieri et. al. (2010) postula que una variable es una propiedad que puede fluctuar y cuya variación es susceptible de medirse u observarse.

De igual forma, los autores son precisos en afirmar que el concepto de variable se aplica a personas u otros seres vivos, objetos, hechos y fenómenos, los cuales adquieren diversos valores respecto de la variable referida. Asimismo, es pertinente mencionar que las variables adquieren valor para la investigación científica cuando llegan a relacionarse con otras variables, es decir, si forman parte de una hipótesis o una teoría.

Para efectos del presente trabajo de investigación, el marco conceptual para las variables descritas anteriormente se resume en:

- Turismo Rural Comunitario.



### ***Hallazgos y Discusión***

La ruta 1 correspondiente al sector de El Salado, Case banca, China Alta arrojó varios datos interesantes. En primera medida, se tiene que este territorio es el de mayor extensión en el corregimiento 13 con un total de 26.03% de extensión. En cuanto a su población, esta arrojó 36 fincas, 18 de ellas habitadas por núcleos familiares establecidos con hijos y 18 con hombres solteros que oscilan entre los 40 y 70 años, alguno de ellos con hijos.

Respecto a su organización, se cuenta con el hecho que esta se encuentra organizada a través de la Junta de Acción Comunal y los jóvenes se integran junto a las mujeres a través de campeonatos deportivos que se realizan en el sector.

En cuanto a su campo económico y administrativo se tiene que los productos y suministros que requieren para su cotidianidad son adquiridos en la ciudad y los productos agrícolas que se producen son transportados y comercializados hasta Ibagué, principalmente hasta el barrio especial El Salado. Todo lo anteriormente mencionado, se lleva a cabo a través de acuerdos con transportadores con los cuales se fijan precios y tarifas para el uso del servicio.

La comunidad se encuentra agremiada en diferentes organizaciones productivas sobresaliendo entre estas “Unión y Esperanza” y “Asocristalina”. En este marco, es preciso mencionar que la región posee un clima agradable que está sobre los 2300 msnm. Esto hace que la región sea rica

en biodiversidad y goce de un paisajismo magnífico. La topografía del territorio permite la promoción de proyectos como el senderismo, el ciclo montañismo y el camping.

En cuanto a los antecedentes de actividades turísticas se tiene el hecho que la región ha sido visitada por grupos de ciclistas que hacen recorridos por las diferentes trochas y consumen bebidas derivadas del café, además de disfrutar de una gran cantidad de productos característicos de la gastronomía local.

Ahora bien, dentro de los hallazgos significativos de esta región se tiene la necesidad constante que expresan sus habitantes de tener un mayor apoyo del gobierno. Dentro de los aspectos mas relevantes se halla un nuevo camino que la comunidad ha abierto en busca de un corredor mas asequible que los conecte con las veredas San Cayetano y La Belleza. Durante el recorrido, se evidenció un deterioro significativo de la vía con algunos tramos críticos que según habitantes se han deteriorado por falta de mantenimiento por parte de la Secretaría de Agricultura y Desarrollo Rural Municipal.

Respecto a la prestación de los servicios públicos, se halla el hecho que varias viviendas no reciben el servicio de energía eléctrica debido a la falta de disposición de la entidad prestadora del servicio, CELSIA. Otro aspecto que llama la atención radica en que la vereda no cuenta con puesto de salud, la comunidad debe asistir a China Alta cuando llegan las brigadas y en la mayoría de los casos bajar hasta el casco urbano de El Salado para poder acceder a la atención de la USI de este sector.

Seguido a lo anteriormente mencionado, se encuentra el sector de la Vereda China Alta, en este territorio, la comunidad se encuentra organizada a través de la junta de acción comunal y cuentan con otra forma de participación mediante la Asociación de Padres de Familia, con la cual coordinan varias de las actividades sociales que se realizan en el sector. Asimismo, sobresalen los grupos de jóvenes que tradicionalmente programan campeonatos deportivos en el sector.

Debido a su gran producción de cafés especiales la vereda cuenta con un centro de acopio y un laboratorio para las pruebas de análisis físico y sensorial del café. Es por esto, que tienen conformada una asociación denominada ASOCAFE mediante la cual se comercializa y promueve nuevas variedades en la elaboración del grano.

La región cuenta con una riqueza en ecosistemas naturales de gran biodiversidad sobre los 1.800 msnm. Esto hace que goce de una gran oferta de fuentes hídricas cuyo principal afluente es el Rio La China y el rio San Romualdo. Esto, posee un paisajismo natural con la vista de extensos cultivos de café y grandes bosques que reflejan la riqueza del territorio.

Respecto a los antecedentes de actividades turísticas se encuentra el hecho que a la región la visitan continuamente grupos de excursionistas que realizan senderismo.

Entre estos, también se hallan grupos de ciclo montañismo gracias a la gran variedad gastronómica que se encuentra y al clima ideal para realizar todo tipo de actividades turísticas. La vereda tiene varios puntos de acceso que permite que los turistas pueden llegar allí de manera óptima. Tradicionalmente, se realizan eventos culturales, entre los que sobresalen el día de las madres, la novena de aguinaldos y los bazares comunitarios.

Durante el recorrido por la vía se evidencia el deterioro de esta y se identificaron unos puntos críticos entre los que se encuentran La Cachera, La Vuelta del Mohán, la Bananera, la Arabia, la Zanja Seca, La Virgen, La vuelta de Las Cañas, entre otros. Ahora bien, en esta vereda existen dos problemas significativos entre los que se encuentran que no se cuenta con un proceso adecuado de disposición de residuos sólidos y la existencia de puentes en mal estado lo cual pone en peligro el bienestar de los habitantes.

Respecto a la Ruta 2 que comprende El Salado, La María, Alto de Santa Helena, La Palmilla, Chembe, El Jaguo se encontraron varios aspectos considerables. La comunidad se encuentra organizada a través de junta de acción comunal en la vereda la María. Asimismo, sobresale la Asociación de Vivienda El Rocío conformada por más de 60 familias de la región. Debido a su cercanía con el sector urbano, la comunidad puede hacer el intercambio de bienes y servicios con el casco urbano de El Salado por sus propios medios sin recurrir a transportadores y/o intermediarios.

Respecto a la organización estas se encuentran agremiadas por asociaciones como CORPOSALADO, CORPO SAN BERNARDO, CORPO CHUCUNÍ, entre otras, las cuales se han encargado de liderar la propuesta denominada “Corredor Turístico del Norte”, apoyados por entidades como la Fundación Social y algunos procesos de las administraciones local y regional a

través de dependencias como la secretaría de desarrollo económico municipal y sectores de los campos académicos como la ESAP.

Ahora bien, es de resaltar que los propietarios de varias fincas del sector han participado en la Feria Anual de ANATO la cual es celebrada en Bogotá, la cual agenda como la vitrina en la oferta turística del país. A través de FONTUR, con el apoyo de la Secretaría de Desarrollo Económico Departamental y el Acompañamiento de la Universidad de Ibagué, se viene adelantando un proyecto que permita darle mayor proyección al corredor turístico del norte.

Con la investigación realizada en campo, se pudo constatar que a la fecha la población ha aumentado en más de 200%. Se evidenció el establecimiento de invasiones en diferentes sectores lo cual ha hecho crítico el acceso a servicios públicos domiciliarios. Respecto a su malla vial, esta se encuentra en pésimo estado, debido a la falta de mantenimiento y atención del gobierno local y los arreglos han corrido por parte de los habitantes del sector con recursos propios.

En la Vereda La Palmilla la comunidad se encuentra organizada de igual manera a través de la Junta de Acción Comunal. La comercialización de bienes y servicios se da principalmente en la Plaza de El Salado. Las familias reciben asistencia técnica y apoyo en programas de emprendimiento y capital semilla para el tema de huertas caseras y gallinas ponedoras. La región es reconocida por los practicantes del turismo de naturaleza y por grupos que practican deportes como bicigrós y camping.

De igual manera, se hallan varias fincas que tienen una oferta continua en la prestación de bienes y servicios que son utilizados por grupos de visitantes que hacen pasadía, camping, entre

otros. La zona forma parte del corredor turístico del norte, en donde las fincas turísticas están incluidas en un portafolio de bienes y servicios asociados a CORPOSALADO.

Uno de los aspectos relevantes se halla en el aumento significativo de su población. Varios predios del Estado han sido invadidos por diversas personas que han establecido viviendas hechas en madera. La infraestructura vial presenta un estado regular, no cuentan con centro de salud y existe un buen servicio de energía y señal de conectividad.

En la Vereda Chembe la comunidad está organizada por la Junta de Acción Comunal al igual que los demás territorios anteriormente mencionados. La administración municipal ha prestado asistencia técnica y ofrecido ayudas de capital para proyectos de emprendimiento, huertas y gallinas ponedoras. Un aspecto significativo respecto a los servicios públicos es que cuentan con la Bocatoma y acueducto de Chembe. Goza de corredores que comunican a pie con otras veredas lo cual permite el turismo de naturaleza y senderismo.

El territorio ha sido visitado por grupos que practican senderismo con travesías hacia otras veredas por los caminos de herradura. Un aspecto crítico de la zona es el mal estado de las vías. Respecto a los servicios públicos, cuentan con buen suministro de energía, pero en algún punto se requiere la instalación de alumbrado público. No cuentan con espacios de socialización. La comunidad no tiene salón comunal, ni polideportivos, ni ningún otro tipo de escenario. Su infraestructura educativa es aceptable al contar con una institución educativa grande.

La vereda El Jaguo también se encuentra organizada a través de junta de acción comunal. Aunque en el territorio no existen cooperativas ni asociaciones productivas integradas por sus propios residentes, algunos de ellos se encuentran asociados a una Asociación Avícola Externa. Los habitantes dan a conocer que reciben apoyo de parte de la Secretaría de Agricultura y Desarrollo Rural Municipal a través de algunos programas de emprendimiento y capital semilla.

La comunidad reconoce que cuentan con antiguos caminos de herradura por los que antiguamente y aún en día existen. Otro punto característico es que hay fincas que prestan la oferta del pasadía a grupos de personas y familias del sector. Ahora bien, la zona es visitada constantemente por grupos de turistas que llegan a las fincas ubicadas a lo largo del camino y que son guiados para realizar caminatas hasta las cascadas, además de los recorridos por senderos ecológicos.

Entre los aspectos negativos se halla que la vía continua siendo una de las constantes identificadas por encontrarse en muy mal estado. No se posee infraestructura de salud, educación y espacios lúdico – recreativos.

Respecto a la ruta 3 El Salado, La Esperanza, Carrizales Parte baja y Carrizales Parte Alta, La Belleza, Villa Katherine, El Colegio – Sinaí y El Establo se encontraron varios puntos significativos. Respecto a carrizales, las dos partes se encuentran organizadas por su respectiva Junta de Acción Comunal. La comunidad recibe constantemente capacitaciones sobre temas ambientales, conservación y proyección hacía el turismo rural, huertas caseras, entre otros, por parte de instituciones como SENA y SUMICOL. Respecto al intercambio de bienes y servicios, las familias lo realizan principalmente en el sector de El Salado.

De igual manera, resaltan el apoyo recibido por instituciones como la Secretaría de Agricultura y Desarrollo Rural, CORTOLIMA, entre otras, respecto al apoyo para programas relacionados con huertas caseras y asistencia técnica general. La zona es visitada de manera constante por grupos de ciclistas y caminantes apasionados por el senderismo.

Aunque en los estudios y documentos oficiales figura como una sola vereda, debido a las inconformidades de los habitantes de la parte alta, por el tema de sentirse excluidos y hasta burlados ante la falta de ayudas que se pierden en el camino, y la no inversión en su infraestructura vial, han decidido separarse de la región de la parte baja de la vereda; obteniendo así el reconocimiento por parte de la entidad pertinente del municipio y otorgándoles la personería jurídica No. 270 de noviembre 19 del 2019 ( datos suministrados por el señor Alberto Botero), con lo cual eligieron nueva Junta de Acción Comunal y la cual hoy está en cabeza del Señor Alberto Botero, quien manifiesta que desde entonces la comunidad de su sector ha estado más unida en pro de su bienestar, logrando recaudar recursos a través de bazares y otras actividades para la construcción de varios metros de correas, esenciales para su movilidad y contando con el apoyo de la firma SUMICOL, quien es la encargada de la explotación del feldespató, quien les aporta materiales como varilla y triturado; por la parte personal nos comenta de un concejal que les colabora también en consecución de algunos bultos de cemento.

En esta zona no cuentan con puesto de salud, ni escuela, ni polideportivo. Hay buena señal para la conectividad digital



La escuela fue construida por la empresa de SUMICOL en la zona de la parte carrizales baja, el polideportivo que está construido también se encuentra en la parte baja metros arriba del paradero de jeeps.

El punto de partida de la nueva vereda comienza desde una casa tradicional, propiedad de la señora Martha y desde ahí, además de la carretera común, existen otros dos corredores que comunican la vereda hacia la parte alta, que también son utilizados por grupos de ciclistas y moto-cros.

En el sector de carrizales parte baja está ubicado el tradicional balneario de Villa Katherine y que es un referente turístico de la región y, de ahí parte la carretera que comunica a las veredas de El Colegio y Sinaí, y más allá con San Juan de la China y veredas del corregimiento 12 de San Bernardo.

También está ubicado un nuevo complejo panelero que viene promoviendo el crecimiento del cultivo de caña con lo que se crea una nueva fuente de trabajo y un referente para visitantes que deseen conocer el proceso de la producción de panela..

En la parte baja de la vereda cruzando el río se encuentra el denominado paradero donde a diario llegan los jeep que prestan el servicio de transporte a la comunidad y hasta donde también llegan los vehículos de servicio privado que transportan a grupos de visitantes que todos los fines de semana y casi a diario en vacaciones, llegan a paseos de olla, senderismo, camping en sitios reconocidos y a las distintas fincas turísticas ubicadas a lo largo de la vía desde el Salado.

La comunidad de la parte Alta se ha unido con la comunidad de La Belleza para crear frentes de seguridad, por la llegada de personas desconocidas y ajenas a la actividad deportiva y turística.

Aunque no se detalló una ficha individual para las 4 veredas restantes del corregimiento El Salado, a saber, La Esperanza, El Colegio, La Helena y Chucuni, se hicieron unos acercamientos con personas residentes en dichas zonas y de lo cual se obtuvo información clara y específica que nos permite asumir que son zonas que también cuentan con un potencial, algunas en mayor desarrollo hacia el turismo, otras con vocación agrícola, ganadera, avícola y con fincas con un portafolio de bienes y servicios hacia la atención de visitantes en el pasadía, recreación y camping.

**La vereda, La Esperanza** es una región en la cual convergen distintas actividades económicas y culturales: está el complejo de la Granja Avícola de Huevos Oro la cual genera unos 60 empleos, ocupados por gente de la zona; en algunas fincas tienen cría de cerdo y pollos de engorde. Cuenta con un equipamiento con institución educativa de básica primaria y una placa polideportiva al interior de la sede, la cual pertenece a la I. E. Francisco de Paula Santander.

Con relación al turismo cuenta en su haber con 6 fincas dedicadas a la atención de visitantes y turistas que continuamente llegan a sus instalaciones con una diversidad en la oferta, como senderismo, zonas para el camping, piscinas de agua natural, restaurantes, pesca deportiva, pista

de moto-cros, zonas de barbacoa, cabañas , zonas de juegos, salones de reuniones; entre las cuales se destacan, Hacienda San Antonio de Calucaima, Granja Piscícola El Carmen, Hacienda Calucaima, Balneario San Francisco, Villa Andrea ; además cuenta con gran parte de las instalaciones recreativas de COMFATOLIMA, incluyendo el nuevo WAIRA-KAPA , EQUIPAMIENTO DISEÑADO PARA EVENTOS SOCIALES Y CONCIERTOS CON CAPACIDAD PARA 5000 PERSONAS.

En cuanto a su producción agrícola está basada en cultivos de pan coger, plátano, banano, yuca, tomate, frutales; cuenta hoy con varias extensiones de tierra para el cultivo de arroz ;y varias fuentes hídricas que recorren su territorio como El rio Alvarado el cual es el límite con la zona urbana de El Salado, la quebrada Chembe en la cual llegan visitantes al tradicional paseo de olla y chapuzón, la quebrada el palmar y por el norte con el rio Cocare límite con Carrizales. Tiene una población cercana a los 200 habitantes debido procesos de loteo parcelación que algunos finqueros han hecho; Y cuenta además con las Instalaciones del acueducto de Acuamodelia.

Derivan el suministro de agua de un acueducto comunitario en la parte alta de la región.

**Vereda El Colegio: Cuenta** con grandes extensiones para el cultivo de café, plátano, banano, yuca, cacao, frijol; frutales como la naranja, mandarina, limón mandarino, guanábana, papaya, guayaba.

Cuenta con una población de 45 familias aproximadamente. Cuentan con equipamiento educativo y placa polideportiva. Goza de un paisajismo espectacular por la visibilidad hacia las partes bajas y la meseta de Ibagué; a su territorio llegan grupos de ciclistas que practican el ciclo montañismo. Posee una fauna con diferentes especies de aves y algunos mamíferos con las ardillas y zonas boscosas en su patrimonio natural. En la parte baja conocida como La Murraposa existen varios sitios destinados a la oferta turística con restaurantes y balnearios y un complejo ladrillero.

**Vereda la Helena:** Viena desarrollándose hacia la oferta turística gracias a ser el paso hacia el corregimiento 12 de San Bernardo. Vienen apareciendo nuevos sitios como restaurantes y algunas con proyección de estaderos y alojamiento. Posee grandes cultivos de arroz, caña. Conecta en senderos con veredas como EL Colegio y La Flor. Cuenta con una población estimada en 300 habitantes

**Vereda Chucuni:** Es la vereda de mayor proyección en el momento dado la unidad de su comunidad en promocionar su territorio como un sitio de veraneo, en sus parcelas han construido casas con piscina y dotadas para la prestación de un turismo recreativo , pasadía, y alojamiento, igualmente es la zona con centro poblado de mayor número de habitantes con relación a las otras 13 veredas del corregimiento El Salado, cercana a los 650 habitantes; es la única a la cual el Estado, Alcaldía Y Gobernación han canalizado recursos de inversión en su infraestructura vial e iluminación pública generándole una proyección en la oferta turística que le ha permitido estar entre los sitios más concurridos en épocas vacacionales y festivos su vía principal de acceso está dada por la Panamericana.

Con apoyo y capacitaciones por parte de la Fundación Social han podido generar una diversa gastronomía y trabajo en equipo y creando la corporación de Corpo chucuni , la cual a su vez forma parte integral del G3 junto a Corpo San Bernardo y CORPOSALADO , en el fortalecimiento del corredor turístico del norte.

En la zona se encuentra una sede de apoyo en las aves de la Avícola de Huevos Oro, y la construcción de una marranera con capacidad para 550 marranos; y por otro lado algunas familias tienen trapiches para la producción de panela. Tiene riqueza hídrica y es la vereda más caliente en su clima por estar ubicada en el inicio de la meseta de Ibagué. La mayoría de las fincas turísticas cuentan con el registro nacional de turismo , lo que les permite estar dentro del abanico de sitios recomendados e incluidos en varios de los portafolios de operadores del turismo

## *Conclusiones*

El turismo rural comunitario es un tema que en la actualidad ha cobrado un alcance significativo a nivel académico y práctico. Desde diferentes partes del mundo, se ha evidenciado la gran proliferación de estudios que se han desarrollado con relación a este tópico el cual ha despertado un gran interés en los Estados y sus respectivos gobiernos.

Así las cosas, las administraciones públicas se han visto obligadas a repensar la manera de abordar el turismo en el marco del crecimiento y desarrollo territorial. En este contexto, el turismo rural comunitario ha surgido como un componente fundamental para conseguir bienestar en la población y aumentar los niveles de captación de turistas en los territorios.

El Caso del Corregimiento de El Salado refleja la gran diversidad y riqueza que cuenta el sector rural en el municipio de Ibagué. Así las cosas, el recorrido por las veredas da cuenta de las diferentes actividades económicas, la cotidianidad de las comunidades y las necesidades e inquietudes que presentan en los territorios.

El presente trabajo da cuenta de un trabajo exhaustivo de investigación el cual permitió un acercamiento con el sector rural de este sector de la ciudad. Los hallazgos permiten tener en cuenta cierto tipo de rasgos positivos que fortalecen el componente del turismo rural comunitario en el sector, así como los aspectos negativos que deben ser atendidos de manera urgente por parte de las entidades gubernamentales correspondientes.

### ***Referencias bibliográficas***

Acero Apaza, Y. (2017). La mujer rural en el desarrollo de Turismo Rural Comunitario en el distrito de Atuncolla-Puno2016. Arequipa, Perú.

Barquero, A. V. (2007). Desarrollo endógeno. Teorías y políticas de desarrollo territorial. Investigaciones Regionales= Journal of Regional Research, (11), 183-210.

Blanquicet Montoya, M.C., & Yépez Pájaro, Y.A. (2017). Diseño de una propuesta de Turismo Rural Comunitario en el barrio Getsemaní de Cartagena de Indias D.T. y C. Cartagena.

Brunet Ignasi, I; Baltar Fabiola. Desarrollo endógeno, calidad institucional e innovación. Una revisión de la teoría y de algunos de sus límites, Revista CLAD Reforma y Democracia No. 48. Oct 2010, Caracas.

Cardona, M. (s.f.) Trabajo de Investigación: El Turismo Comunitario: Perspectiva de desarrollo endógeno en tiempos de posconflicto: estudio de caso rural Ibagué (Tolima-Colombia)

El Turismo Rural o Agroturismo visto como alternativa de ingresos, generando valor agregado a las actividades agropecuarias de la región Fortuleña, -Víctor Alfonso Vega Barreto, 2016-2020, estudiante de Administración de Empresas de la Universidad Cooperativa de Colombia, sede Arauca. - ID312465 Fortul- Arauca.

El valor estratégico del Turismo Rural como alternativa sostenible territorial rural.,  
(w.w.w.Scielo.org.co-SciELO Colombia) Facultad de agronomía-Univ. Nal. De Colombia-Bogotá.  
[siperezp@unal.edu.co](mailto:siperezp@unal.edu.co)

Hoover, E. M. (1948): *The location of economic activity*. Nueva York: McGraw-Hill

Kutznets, S. (1966): *Modern Economic Growth*. New Haven, Yale University Press

Marshall, A. (1890): *Principles of Economics*. Londres, Macmillan. —(1919): *Industry and Trade*. Londres, Macmillan.

Ministerio de Comercio, Industria y Turismo (2012). *Lineamientos de la política para el desarrollo del turismo comunitario en Colombia*. Bogotá.

North, D. C. (1981): *Structure and Change in Economic History*. Nueva York, W. W. Norton. —(1986): *The new institutional economics*. *Journal of Institutional and Theoretical Economics*, 142, 2:230-237.

—(1990): *Institutions, Institutional Change and Economic Performance*. Nueva York, Cambridge University Press. Perroux, F. (1955): *Note sur la notion de pôle de croissance*. *Économie Appliquée*, 7:307-320.

O.M.T. – Organización Mundial del Turismo

Orozco, G., & González, R. (2011). *Una coartada metodológica. Abordajes cualitativos en la investigación en comunicación, medios y audiencias*, México: Tintable.



Pastor, J. Jurado C; Soler, A. (2011). Desarrollo rural a través el turismo comunitario. Análisis del valle y cañón de Colca. Perú Gest. N° 15. Enero-junio 2011. Pp 01-20

Alcaldía de Ibagué (2019). Plan de desarrollo del corregimiento 13 - El Salado

Alcaldía de Ibagué (2020). Plan de desarrollo IBAGUE VIBRA, 2020-2023

Prieto, M. N. (noviembre de 2018). El Turismo Comunitario: Perspectiva de desarrollo endógeno en tiempos de posconflicto, estudio de caso zona rural Ibagué (Tolima-Colombia).

Schumpeter, J. A. (1934): The Theory of Economic Development. Cambridge, Massachusetts, Harvard University Press.

Strauss, A. y Corbin, J. (2002) Bases de la investigación cualitativa. Técnicas y procedimientos para desarrollar la teoría fundamentada. Bogotá: (2a. ed.) CONTUS-Editorial, Universidad de Antioquia.

Strauss, A., Corbin, J. (1990). Basics of qualitative research. P edición. Thousand Oaks: Sage.

## **Anexos**

### **Formato de autorización de uso de datos personales**

**FORMATO DE CONSENTIMIENTO INFORMADO PARA LA PARTICIPACIÓN  
VOLUNTARIA EN INVESTIGACIONES.**

**INVESTIGACIÓN:**

**Turismo Rural Comunitario en el Municipio de Ibagué – Tolima**

**Objetivo General:**

Identificar la actual capacidad organizacional de las comunidades, patrimonial y de infraestructura del territorio corregimiento El Salado, municipio de Ibagué-Tolima para la ejecución del Turismo Rural Comunitario.

**Objetivos Específicos:**

- Revisión teórica de los postulados y referentes nacionales e internacionales relacionados con el tema de Turismo Rural Comunitario y el desarrollo endógeno territorial.
- Caracterizar con las comunidades del corregimiento de El Salado, municipio de Ibagué, Tolima la capacidad organizacional, patrimonial y de infraestructura que tiene el territorio.
- Realizar una observación directa en campo debidamente registrada.
- Sistematizar la información teórica y práctica recogida en la revisión documental, la consulta con las comunidades y observación de los sitios y lugares posibles del corregimiento El Salado para la ejecución del Turismo Rural Comunitario

El presente estudio se encuentra adscrito al programa de Administración Pública de la Escuela Superior de Administración Pública – ESAP (Territorial Tolima). Es importante resaltar que la información recolectada será empleada únicamente con fines académicos e investigativos, respetando la confidencialidad de la misma, la intimidad de la persona al no preguntar datos particulares y Ciudad y fecha:

Yo, \_\_\_\_\_ identificado con el número de identificación \_\_\_\_\_ una vez informado sobre los propósitos, objetivos, procesos que se llevarán a cabo en esta investigación y los posibles riesgos que se puedan generar de ella, autorizo a Mario Rico , estudiante del programa de Administración Pública de la Escuela Superior de Administración Pública – ESAP (Territorial Tolima), Para la realización de los siguientes procesos, según el instrumento de medición a mí explicado:

Adicionalmente se me informó que:

- Mi participación en esta investigación es completamente libre y voluntaria, estoy en libertad de retirarme de ella, o retirar mi información en cualquier momento.
- No recibiré beneficio personal de ninguna clase por la participación en este proyecto de Investigación. Sin embargo, se espera que los resultados obtenidos permitan escribir el Fundamento de lo que se espera del uso que dará a los resultados.
- Toda la información obtenida y los resultados de la investigación serán tratados confidencialmente y en el anonimato. Esta información será archivada en papel y medio electrónico. El archivo del estudio se guardará en la Escuela Superior de Administración Pública – ESAP (Territorial Tolima) bajo la responsabilidad de los investigadores.
- No se realizarán procedimientos invasivos que atente con la seguridad e integridad de la persona, no se tendrá ningún tipo de pago o retribución, por lo que su participación es voluntaria y en el momento que considere puede retirarse.

Hago constar que el presente documento ha sido leído y entendido por mí en su integridad de manera libre y espontánea.

---

Firma:

Cedula de ciudadanía No. \_\_\_\_\_ de \_\_\_\_\_

## **Resultados**

Caracterización de los territorios abordados

**Generalidades del Corregimiento 13 – El Salado**

**Corregimiento 13, El Salado**

**Municipio de Ibagué-Tolima**

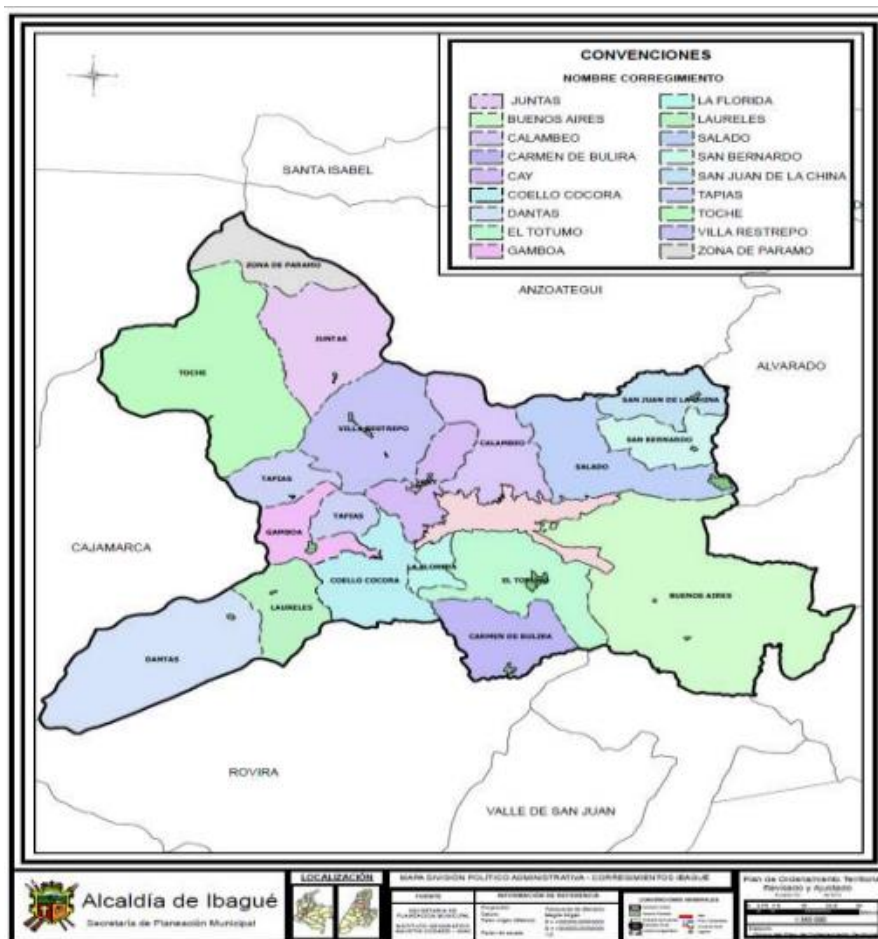

Fuente: Secretaría de Planeación Municipal con base en la cartografía del POT decreto 1000-823 del 23 de diciembre del 2014.

## UBICACIÓN

El Salado hace parte del área rural y se encuentra ubicado en el nororiente del municipio de Ibagué, limitando por el norte con el municipio de Anzoátegui; por el oriente con los corregimientos San Juan de La China, San Bernardo y el Municipio de Alvarado; por el Sur con

el corregimiento Buenos Aires y el área urbana de Ibagué; y por el oriente con el corregimiento No 10 Calambeo” (secretaría de Planeación Municipal, 2014).

### ÁREA DE EXTENSIÓN

Corregimiento	Área total (Has)	% del Corregimiento frente al total Zona Rural	ÁREA CENTRO POBLADO (Has)	% del centro poblado frente al total del corregimiento
Salado	8.145,2	6,0%	158,9	2,0%

Fuente: Secretaría de Planeación Municipal con base al Plan de Ordenamiento Territorial del municipio de Ibagué - Decreto 1000 - 0823 de 23 de diciembre del 2014

### DIVISIÓN POLÍTICA

Veredas del corregimiento 13



Fuente: Secretaría de Planeación Municipal con base al Plan de Ordenamiento Territorial del municipio de Ibagué - Decreto 1000 - 0823 de 23 de diciembre del 2014

## POBLACIÓN

HOMBRES	MUJERES	TOTAL
1.460	1.360	2.820

Fuente: Planeación municipal, con base en proyecciones DANE 2019.

POBLACIÓN POR QUINQUENALES				
EDAD EN	PROYECICÓN 2019	CENSO	III	DIFEREN
GRUPOS	CON BASE CENSO	ABRILDE 2019		CIA ENTRE
QUINQUENALES	DANE 2005			LOS DATOS

	<b>F</b>	<b>M</b>	<b>TO</b>	<b>F</b>	<b>M</b>	<b>TO</b>	
	<b>EM.</b>	<b>AS.</b>	<b>TAL</b>	<b>EM.</b>	<b>AS.</b>	<b>TAL</b>	
0 a 4 años	15 7	149	306	1 48	146	294	12
5 a 9 años	15 3	174	327	1 65	181	346	-19
10 a 14 años	15 2	181	333	1 95	189	384	-51
15 a 19 años	11 9	128	246	2 35	232	467	-221
20 a 24 años	10 5	99	205	2 21	230	451	-246
25 a 29 años	90	93	183	2 25	190	415	-232
30 a 34 años	82	93	175	1 68	124	292	-117
35 a 39 años	85	108	194	1	143	307	-113



				64			
40 a 44 años	76	97	173	1 48	127	275	-102
45 a 49 años	66	75	141	1 31	137	268	-127
50 a 54 años	52	84	136	1 32	115	247	-111
55 a 59 años	47	64	110	1 19	126	245	-135
60 a 64 años	37	53	90	1 16	99	215	-125
65 a 69 años	29	45	74	6 9	97	166	-92
70 a 74 años	17	41	58	5 7	61	118	-60
75 a 79 años	12	26	39	4 5	46	91	-52

80 o más	10	18	28	3 7	52	89	-61
TOTALES	12 90	152 9	2819	2 375	229 5	4670	-1851

### USOS DEL SUELO POR HECTÁREA

CATEGORÍA	TIPO DE USO DE SUELO	EXTENSIÓN EN HAS		%	SIGLAS	TOTAL, HAS
ESTRUCT	SISTEMA MUNICIPAL DE AREAS PROTEGIDAS	37,5344	6265,412	0,3%	SIMA P	
	ZONAS DE MITIGACION DE IMPACTO	363,5072		3,2%	ZMI	
	SUELO DE	3189,203		2	Suelo	

<b>URA ECOLÓGICA PRINCIPAL</b>	PROTECCIÓN	5		8,0%	de protección	11.3 72, 89
	CORREDORES	97,6534		0, 9%	Corre dores	
	RONDA HIDRICA	284,8307		2, 5%	Rio	
	AREAS EROSIONADA O DEGRADADAS	475,7302		4, 2%	Ero	
	BOSQUES MUNICIPALES	247,9685		2, 2%	Bm	
	ABASTECIMI ENTO HIDRICO RURAL	1516,603 4		1 3,3%	Ahr	
	DISTRITO DE MANEJO INTEGRADO	52,3813		0, 5%	DMI	

<b>PRODUCCIÓN DE ALTO IMPACTO</b>	PRODUCCIÓN					
	AGRICOLA MECANIZADA GANADERIA DOBLE PROPOSITO	2954,520 7	2954 ,520	2 6,0%	pam	
<b>PRODUCCIÓN DE MEDIO Y BAJO IMPACTO</b>	HORTALIZAS MAIZ FRIJOS FRUTALES FORESTALES ARRACACHA CAÑA PANELERA	16,9808		0, 1%	aapa	
	GANADERIA DOBLE PROPOSITO EN CLIMA CALIDO MEDIO Y FRIO	4,1369	2152 ,958	0, 0%	App	
	CAFÉ- BABANO Y	2131,840 5		1 8,7%	cfbf	

	FORESTALES					
		11372,89		1		
		1		00%		

El corregimiento El Salado representa para la ciudad de Ibagué una gran despensa agrícola, ya que de allí proviene gran variedad de productos que llegan a los hogares del entorno como la comuna siete y que de manera directa comercializan en la nueva plaza de mercado o centro de reubicación, en el barrio especial el salado; posee una riqueza natural hídrica y es un gran productor de oxígeno gracias a su potencial en zonas boscosas que representan el .....del total de su área de extensión. Se encuentra ubicado entre los 1000 y 2600 msnm.

Su principal producto es el café, el cual lo han venido diversificando, llevando parte de su producción a café especiales, cuenta en el sector de china alta con el primer laboratorio de pruebas y medición, le siguen el plátano, banano, yuca, tomate, hortalizas y frutales. La ganadería suma en su haber de producción, ya que se comercializa derivados como el queso, es un productor de miel gracias a su producción apícola.

El salado viene desarrollando una actividad paralela a su economía tradicional como lo es el turismo recreativo y de naturaleza debido a que gran parte de las fincas han cambiado el uso de suelo silvopastoril y agrícola al de modelar sus tierras con equipamientos como piscinas, cabañas restaurantes, canchas de fútbol entre otros con lo cual vienen atendiendo un mercado laboral de turistas; por otro lado los extensos caminos veredales ofrecen una experiencia para la práctica del

senderismo hacia puntos de escenarios naturales que brindan la oportunidad de divisar el paisaje natural al igual que la recreación en puntos de cascadas de agua natural, avistamiento de aves.

El conocimiento empírico y en algunos casos asesorados en las labores agrícolas y pecuarias de las familias campesinas como también sus infraestructuras habitacionales, pueden generar una gran oferta en el turismo rural comunitario a través del compartir de experiencias y saberes, actividad que hoy en día viene generando gran expectativa en un mercado nacional e internacional para una población en busca de alternativas en el disfrute y goce directo con la naturaleza y el interactuar con las familias campesinas en su habita , lo que permitiría que esta actividad planificada se convierta en un valor agregado en la economía del núcleo familiar .

El salado cuenta con cinco corredores de acceso a su territorio:

-La ruta barrio El Salado, avenida Ambala, barrio Ambala, para llegar a las veredas de Case Banca y China Alta, que son los sectores más elevados en altitud del territorio. Aclarando que la ruta de transporte en jeeps parte desde la 12 con primera en Ibagué.

-La ruta barrio el Salado, veredas la María, alto de Santa Helena la Palmilla y Chembe; cruce la Palmilla a Santa >Rosa; alto de Santa Helena el Jaguo.

-La ruta barrio el Salado vereda La Esperanza a Carrizales parte baja y parte alta; La Esperanza a La Belleza; Escuela la Esperanza a la vereda El Colegio y a la vereda la Helena.

-La ruta desde el barrio el Salado, vía Ambala a la vereda la Helena y de ahí a la Vereda El Colegio.

-La ruta desde el barrio el Salado, vía panamericana hasta llegar al cruce de entrada al centro poblado de Chucuni.

Otra ruta está a la parte alta del corregimiento que es la ruta que viene desde el corregimiento de Sanjuan de la China.

## NUEVA CARTOGRAFÍA

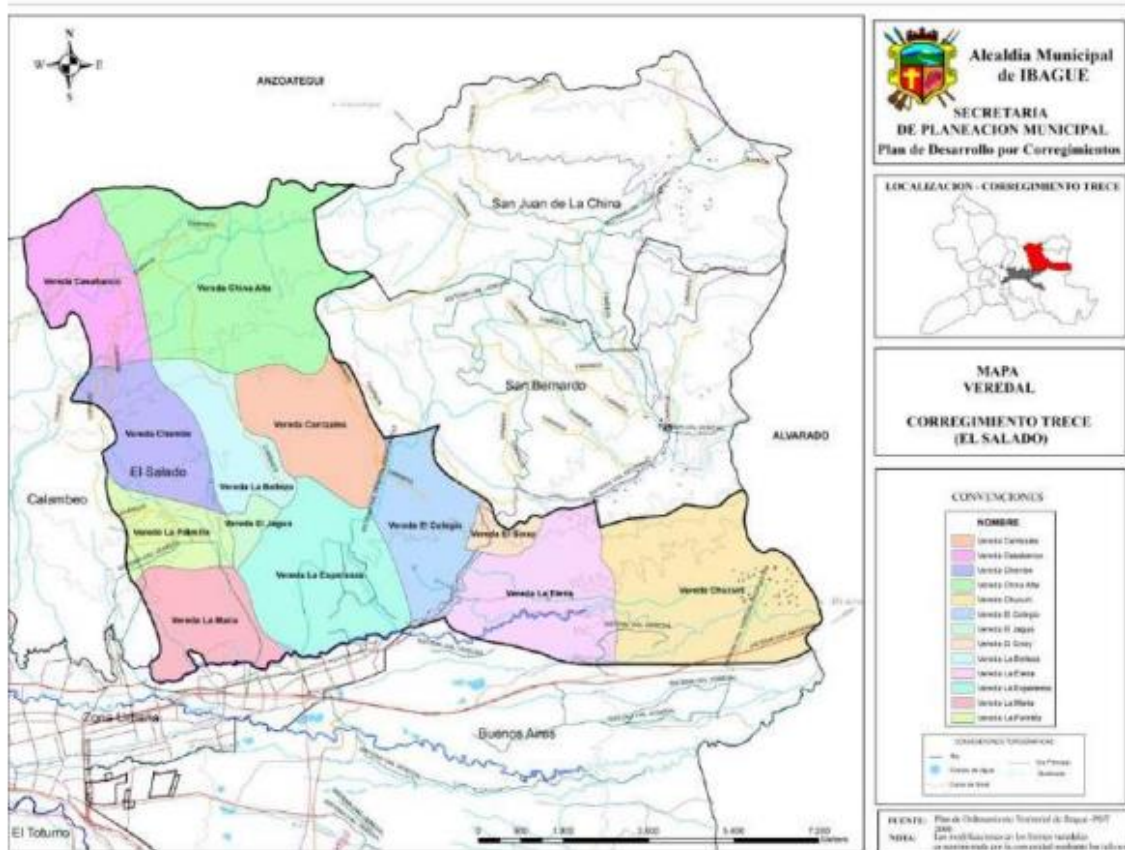

Fuente: Plan de Desarrollo, Corregimiento 13 El Salado

Nueva cartografía con el reconocimiento de tres de las nuevas veredas con su respectiva personería jurídica, lo que da una composición del Corregimiento El Salado con 14 veredas



## 1. Ruta 1: Salado, Case banca, China alta

### 1.1 Vereda China Alta sector Case banca



### Ubicación

Es la de mayor extensión en el corregimiento No 13 El Salado con el 26,03 % del área total razón por la cual su comunidad se encuentra organizada en dos juntas de acción comunal Junta de acción comunal China Alta, personería jurídica No 664/67, y la Junta de acción comunal del Sector Case banco personería jurídica 106/63; Ubicada al Norte del

Corregimiento No 13 el Salado del municipio de Ibagué, limita al Norte con el Municipio de Anzoátegui, por el oriente con la vereda la Beta y el Ecuador, Por el sur con las veredas la Belleza y Carrizales, y por el Occidente, con el corregimiento No 10 Calambeo vereda Ancón Tesorito.

### **Área de extensión**

Representa la tercera parte del sector China Alta del 26 % del área total del corregimiento.

### **Población**

El estudio arrojó 36 fincas: 18 de ellas habitadas por núcleos familiares establecidas con hijos y 18 con hombres solos que oscilan entre los 40 y 70 años cada uno, algunos con hijos.

<b>CAPACIDAD ORGANIZATIVA DE LAS COMUNIDADES</b>			
<b>Indicador</b>	<b>Pregunta</b>	<b>Variable</b>	<b>Descripción del estado</b>
<b>SOCIOLÓGICO, ORGANIZACIÓN COMUNITARIA</b>	¿Qué organizaciones comunitarias hay en el corregimiento?	Comisiones de trabajo	La comunidad está organizada a través de la Junta de Acción Comunal, que cuenta con personería jurídica n. 106/93.
		Grupo de mujeres	Los jóvenes se integran mediante eventos que organizan junto con las mujeres incluyendo campeonatos de futbol.
		Grupo de jóvenes	Registrada con código no. 1033.
		Juntas de acción comunal	
		Otro ¿Cuál?	
		Existencia de	Los productos y suministros que requieren para sus

	<p>¿Cómo se ha organizado la comunidad para la compra y venta de los productos agrícolas, avícolas, otros?</p>	cooperativas	<p>quehaceres y labores de campo son adquiridos en la ciudad y tiene acuerdos con los conductores y vecinos entre sí, para el transporte.</p> <p>Los productos agrícolas son transportados y comercializados hacia la ciudad de Ibagué, otros son comercializados en su mayoría en el Barrio esp. El Salado en el centro de reubicación o plaza nueva de mercado, donde los campesinos tienen adjudicado por efectos de una Acción popular, un área específica para ellos.</p> <p>La comunidad esta agremiada en dos Asociaciones productivas; <b>Unión y Esperanza</b>, la cual está dedicada a lo apícola y especies menores; y por otra parte esta <b>Aso</b></p>
		Asociaciones productivas	
		Otro ¿Cuál?	

<p style="text-align: center;"><b>ECONÓMICO Y ADMINISTRATIVO PÚBLICO DE PROYECTOS DE DESARROLLO</b></p>			<p><b>crystalina</b>, representada por el señor Fredy Cruz, dedicada solo a la producción y comercialización de la miel de abejas, la cual distribuye y comercializa en la plaza nueva de El Salado, junto con otros productos como el queso y lácteos (yogurt) que derivan de la producción de leche, la cual no venden en su estado natural.</p>
	<p style="text-align: center;">¿Qué tipo de  Actividade s ha desarrollado la</p>	<p style="text-align: center;">Programa de desarrollo gubernamental</p>	<p style="text-align: center;">A través del gobierno departamental han recibido el apoyo para la comercialización apícola, en áreas como marketing, etiqueta y el código de barras que dan legalidad y reconocimiento al producto de la miel.</p> <p style="text-align: center;">El gobierno local por intermedio de la secretaría de desarrollo rural ha apalancado el cultivo dándoles</p>

	<p>comunidad con entes externos para el desarrollo de su actividad productiva?</p>		<p>colmenas de abejas y algunos otros insumos.</p> <p>Capacitaciones que les ha permitido mejorar su producción agrícola y la transformación de productos derivados de la leche como el queso y yogurts, brindados por el Sena.</p>
		<p>Programas de desarrollo No gubernamental</p>	
		<p>Gestión de fondos económicos</p>	<p>Por iniciativa propia han desarrollado los cultivos de trucha, los cuales proveen el producto para los asados.</p>

		Otro ¿Cuál?	
<b>CULTURAL Y PATRIMONIAL  ATRATIVOS TURÍSTICOS (RECURSOS NATURALES, CULTURALES)</b>	¿Existen lugares en el corregimiento identificados por los participantes como atractivos?	Naturales	<p>La región posee un clima agradable que esta sobre los 2300 msnm es rica en innumerables afluentes de agua cristalina, extensas zonas boscosas con especies como el roble, cedro , pino entre muchas, lo que configura un paisajismo espectacular complementado por la gran variedad de aves , flora y mamíferos que generan una rica biodiversidad en el territorio digna de ser observada y vivida de manera ordenado por muchos visitantes y turistas. La topografía del territorio permite la promoción de proyectos como el senderismo, el ciclo montañismo y el camping.</p> <p>Las estructuras de las viviendas son en madera de uno y dos pisos, y su diseño guarda una tradición cultural de</p>
		Culturales	
		Patrimoniales	
		Otro ¿Cuál?	

			<p>antaoño adornadas con gran variedad de ornatos y materas que generan un entorno agradable y de interacción con el campo, algunas con proyección de habitaciones para el alojamiento de turistas</p>
<p><b>ECONÓMICO, ANTECEDENTES DE ACTIVIDADES TURÍSTICAS</b></p>	<p>¿Cuál es la percepción interna de la comunidad en</p>	<p>Antecedentes de experiencias turísticas</p>	<p>La región ha sido visitada por grupos de ciclistas que hacen sus recorridos por las diferentes trochas y consumen bebidas derivadas del café como el geisha, variedad Colombia y otras, además de algunos productos de gastronomía local.</p> <p>Igualmente han visitado la zona grupos de toyoterros , que por lo abrupto de los caminos atraen este grupo de prácticas y que degustan el típico plato de la trucha asada</p>



<b>RECONOCIMIENTO LOCAL DE ATRACTIVOS TURÍSTICOS TANGIBLES NATURALES</b>			
	la relación con		que se prepara en algunas de las fincas , entre las cuales
<b>VIDA RURAL (ACTIVIDADES CAMPESINAS)</b>	las ...?		se destaca la Macarena.
		Discusiones y propuestas de la comunidad sobre el tema	<p>Agricultura, ganadería, producción agrícola, cultivos de trucha, transformación de productos derivados de la leche</p> <p>Escuchando a la comunidad sobre el querer y sentir de su territorio, manifiestan siempre su ánimo de querer tener mayor apoyo del gobierno, que les permita mejorar Atención de grupos de visitantes sus condiciones de habita, vías de acceso y poder ampliar</p>
<b>CORREDORES</b>		turismo	<p>un portafolio de servicios para atender a cientos de visitantes y tener la posibilidad de crear infraestructura para el alojamiento de turistas.</p> <p>La vía primaria parte desde la carretera nacional que va a Bogotá y por la variante de la 145 , pasando por el aeropuerto de Perales, conecta con la Panamericana y de ahí al Barrio El Salado, subiendo por la avenida ambala hasta dicho barrio.</p> <p>La vereda cuenta con varios corredores de acceso, el primero por la ruta Ibagué barrio Ambala el mirador calculada en un recorrido de 19 kms en un tiempo en 1h 30 min , recorrido que</p>

	<p>se hace en jeeps y carro chiva, que inician su recorrido desde el centro de Ibagué con itinerarios de 10 am, 1 pm y 3 pm; con regresos a las 6am , 7 am y 3 pm con un valor por persona de \$8.000; otra ruta es por San Juan de la China que llega a China Alta y luego a Casa banca también en el mismo sistema de transporte. Un tercer acceso esta dado vía peatonal por camino de herradura desde la vereda la Belleza el cual atraviesa sitios con espectaculares puntos que permiten divisar el paisaje y la zona urbana.</p> <p>Hay algunas áreas que han sido compradas por la entidad de CORTOLIMA y declaradas zonas de reservas naturales. Un cuarto acceso esta por la vereda de Chembe.</p>

**AGUA**

La región es rica en producción de agua, posee innumerables afluentes hídricas de las cuales captan a través de mangueras el suministro para sus necesidades cotidianas.

Se destacan las quebradas La Florida que desemboca en el río La China, quebrada La Morena, Los micos y la roca.

<b>FLORA</b>	<p>Existe gran variedad de flores como las orquídeas y el árbol 7 cueros o de mayo cuyo nombre científico es de la especie <b>Andesanthus lepidotu</b> y el cual ha sido reconocido como emblema nacional, variedad de especies maderables como el roble , el cedro y el pino al igual que la palma de cera</p>

<p><b>FAUNA</b></p>	<p>Aves: la pava, las guacharacas, la barranquera, el toche, águila de cuello blanco, chilacoas y la sinsonte , la mirla negra y gran variedad de loros</p> <p>Mamíferos : el guatín, el borugo, la marteja, el cusumbo , en las partes más altas se puede observar al oso de anteojos y venados</p>

<b>RECONOCIMIENTO LOCAL DE ATRACTIVOS TURÍSTICOS ELEMENTOS INTANGIBLES</b>	
<p><b>VIDA RURAL (ACTIVIDADES CMAPESINAS)</b></p>	<p>Realizan de manera regular campeonatos de balompié y otras disciplinas</p> <p>Celebración de las novenas de aguinaldos</p>
<p><b>PRODUCTOS LOCALES ELABORADOS EN EL SITIO Y ORGÁNICOS</b></p>	<p>Quesos, lácteos (yogurts), preparación de cafés especiales</p> <p>Cultivos de mora y fresas</p> <p>Miel de abejas</p>

<p><b>GASTRONOMIA</b></p>	<p>Trucha asada y sudada</p> <p>Sancocho de gallina criolla</p> <p>tamales</p>
<p><b>ARTESANÍAS</b></p>	<p>Artesanías como tal no elabora la comunidad, pues sus esfuerzos y creatividad están encaminados a la oportunidad que les genera el turismo de visitantes y la expectativa de poder contar con turistas, con los cuales desean compartir experiencias y saberes como un valor agregado a su economía familiar y</p>

como complemento a sus labores tradicionales y culturales.

La Asociación Aso Cristalina cuenta con una réplica artesanal de la abeja madre en el panal y dos abejitas las cuales llenan con la miel de abejas y tiene un dispensador del cual, en su exhibición le permite dar la degustación de miel a sus clientes.



**Hallazgos:** Dentro de los aspectos más relevantes encontrados, está un nuevo camino que la comunidad viene abriendo en busca de un corredor más asequible que los conecto con otras veredas como San Cayetano y La belleza. El trazado tiene una longitud de 14 kms, de los cuales ya han abierto 9 kms, quedando pendientes 5 kms por abrir y quedar con otra ruta de acceso.

Durante el trayecto se evidencio el total deterioro de la vía con algunos tramos críticos , que según sus habitantes se ha deteriorado por falta de mantenimiento por parte de la secretaria de Desarrollo Rural del municipio, y que en varias ocasiones los ha dejado incomunicados por más de dos días. Tramos como

En el recorrido pudimos observar que varias de las viviendas o fincas, no reciben el servicio de energía eléctrica, aunque según el presidente de la vereda son muchas las gestiones realizadas y que el proyecto se encuentra radicado, y estaba a la espera de su ejecución, este se encuentra frenado por la entidad de Celsia.

La vereda no cuenta con puesto de salud, la comunidad debe asistir a China alta, cuando llegan las brigadas de salud y en la mayoría de los casos bajar hasta el casco urbano del salado para ser atendidos en la USI.

En la parte más alta de la vereda se encuentran unas cascadas de agua natural que forman parte del recurso natural y exuberante que posee la zona, pero que por cuestiones de lluvia no alcanzamos a evidenciar, y que según el señor presidente de la Junta quedan a 40 minutos.

Existen grandes hectáreas que han sido comprados por la entidad de Cortolima con el fin de incluirlas en áreas de zonas protegidas y de conservación, dada la alta importancia que representan en el cuidado del ecosistema.

Durante el recorrido encontramos sitios de interés como el mirador café ambala, pasando la vereda Ambalá parte alta y que atendido por don Nelson Castro, teniendo como bebida natural el café variedad Colombia, Castillo. Geisha y Tabí, preparado de forma modo de extracción, prensa y filtrado, y otros platos de cocina tradicional.

Cuentan con una infraestructura educativa que atiende a 20 niños de 1 a 5 de primaria.

Su producción agrícola está basada en el café, el plátano, el banano, la mora, el tomate, fresas, naranja; algunas fincas tienen producción baja en leche, y esta a su vez le surte un proceso de transformación, sacando quesos y lácteos como el yogurt.

Tienen producción de miel de abejas, y criaderos de trucha.

## 1.2 Vereda China Alta



### Ubicación

Es la de mayor extensión en el corregimiento No 13 El Salado con el 26,03 % del área total razón por la cual su comunidad se encuentra organizada en dos juntas de acción comunal Junta de acción comunal China Alta, personería jurídica No 664/67, y la Junta de acción comunal del Sector Case banca personería jurídica 106/63; Ubicada al Norte del Corregimiento No 13 el Salado del municipio de Ibagué, limita al Norte con el Municipio de Anzoátegui, por el oriente con la vereda la Beta y el Ecuador, Por el sur con las veredas

la Belleza y Carrizales, y por el Occidente, con el corregimiento No 10 Calambeo vereda Ancón Tesorito.

**Área de extensión:** Ocupa un 18 % del total del territorio del corregimiento

**Población:** está constituida por 150 familias aproximadamente. Y que según la fuente de Planeación municipal, con base en proyecciones DANE 2019 sus habitantes son 377

Poseen unas instalaciones educativas en perfecto estado y en la cual atienden 100 niñ@s en primaria y secundaria.

El puesto de salud a la presente se encuentra cerrado y realizan brigadas de atención.

Cuenta con un polideportivo para la practica del deporte y competencias comunales.

<b>CAPACIDAD ORGANIZATIVA DE LAS COMUNIDADES</b>			
<b>Indicador</b>	<b>Pregunta</b>	<b>Variable</b>	<b>Descripción del estado</b>
<b>SOCIOLÓGICO, ORGANIZACIÓN COMUNITARIA</b>	¿Qué organizaciones comunitarias hay en el	Comisiones de trabajo	La comunidad se encuentra organizada median la Junta de Acción Comunal cuyo presidente es el señor Julio Olaya.
		Grupo de mujeres	
		Grupo de jóvenes	Otra forma de participación esta dad por la Asociación de padres de familia, con la cual coordinan varias de las actividades sociales que realizan.
		Juntas de acción comunal	
		Otro ¿Cuál?	

	corregimiento?		campeonatos deportivos
<b>ECONÓMICO Y ADMINISTRATIVO PÚBLICO DE PROYECTOS DE DESARROLLO</b>	¿Cómo se ha organizado la comunidad para la compra y venta de los productos agrícolas,	Existencia de cooperativas	Por su gran producción de café y cafés especiales la vereda cuenta con un centro de acopio y un laboratorio para las pruebas de análisis físico y sensorial en el café.  Tienen conformada una Asociación denominada ASOCAFE mediante la cual comercializan y promueven nuevas variedades
		Asociaciones productivas	
		Otro ¿Cuál?	

	avícolas, otros?		en la elaboración del café.
	¿Qué tipo de actividades ha desarrollado la comunidad con entes externos para el desarrollo de su actividad	Programa de desarrollo gubernamental	Dotación de equipos de laboratorio y otros elementos recibidos por parte de la gobernación para la puesta en marcha
		Programas de desarrollo gubernamental No	
		Gestión de fondos	

	productiva?	económicos	del laboratorio.
		Otro ¿Cuál?	<p>La Alcaldía ha apoyado con materiales de construcción con los cuales se construyó el centro de acopio ASOCAFE junto con las instalaciones del laboratorio, donde la comunidad apporto la mano de obra calificada y no calificada.</p> <p>El comité de cafeteros apoya continuamente en procesos de capacitación y asistencia técnica</p>
<b>CULTURAL Y PATRIMONIAL</b>		Naturales	La región cuenta con una riqueza en ecosistemas naturales de gran biodiversidad sobre los 1.800 msnm. Gran oferta de fuentes hídricas cuyo principal afluente es el rio La China y el rio San Romualdo, además de innumerables nacederos de aguas
		Culturales	
		Patrimoniales	



<p><b>ATRATIVOS TURÍSTICOS (RECURSOS NATURALES, CULTURALES)</b></p>	<p>¿Existen lugares en el corregimiento identificados por los participantes como atractivos?</p>	<p>Otro ¿Cuál?</p>	<p>cristalinas como las quebradas la roca, los aguacates y la zumbadora.</p> <p>Posee un paisajismo natural con la vista de extensos cultivos de café y grandes hondonadas de verdes bosques que reflejan la riqueza del territorio</p> <p>Existen algunas cascadas de agua natural que dan identidad a la región, como la cascada el salto que va en 5 chorros sobre el río San Romualdo y la pesca artesanal de la trucha, propia de este sector</p>
---	--	--------------------	--

<b>ECONÓMICO, ANTECEDENTES DE ACTIVIDADES TURÍSTICAS</b>	¿Cuál es la percepción interna de la comunidad en la relación con las ...?	Antecedentes de experiencias turísticas	<p>A la región la visitan continuamente grupos de excursionistas que realizan senderismo. Grupos de ciclo montañismo que parten desde el barrio Ambala suben al mirador cruzan la vereda case banca bajando a China Alta y subiendo hasta Sanjuan de la China, bajando por la Flor o por San Bernardo hasta llegar a la plaza El Salado, con un tiempo de 7 horas de recorrido; donde según comentarios hechos por los participantes se gozan de un clima espectacular , un paisajismo exuberante ,la vista de los inmensos cultivos de café y se deleitan con la belleza del cruce de sus aguas y vista de la cascada el salto, como también del deleite de la toma de café en sus varias versiones o variedades junto con el consumo de frutas , almojábanas que adquieren en el trayecto y deliciosos almuerzos de trucha asada , sancocho de gallina que consumen en ocasiones en china Alta y otras en</p>
		Discusiones y propuestas de la comunidad sobre el tema del turismo	

			<p>Sanjuan.</p> <p>Mirador la estrella-Buenos Aires de Reinel Peñuela y zona camping.</p> <p>La comunidad en las charlas obtenidas ha manifestado su firme deseo de crecer en la oferta del turismo receptivo para visitantes y turistas.</p>
--	--	--	---

<b>RECONOCIMIENTO LOCAL DE ATRACTIVOS TURÍSTICOS TANGIBLES NATURALES</b>	
<p><b>VIDA RURAL (ACTIVIDADES CAMPESINAS)</b></p>	<p>La comunidad se desempeña en las labores de la agricultura.</p> <p>Existe en el centro poblado gran variedad de establecimientos comerciales desde tiendas, restaurantes negocios de venta de licor, billares, etc.</p> <p>En temporada de cosecha de café, el auge de vendedores de mercancías varias es considerable, por lo que se genera allí un mercado que mueve ostensiblemente la economía de la región.</p>
	<p>La vereda tiene varios puntos de acceso, uno de ellos es el corredor desde Ibagué Barrio Ambala, el mirador, Case banca y China Alta, el cual se hace en dos tipos de transporte, en jeep y en carro chiva, que tienen un itinerario de salida 6 am, 10 am y 3 pm, con regresos 6am y 12 pm a Ibagué, con una tarifa de \$10.000 y un</p>

<p><b>CORREDORES</b></p>	<p>recorrido de 22 kms. con un tiempo de 2 h 30, vía destapada con varios puntos críticos que dificultan el paso y en ocasiones por derrumbes se incomunican esas veredas.</p> <p>Otra ruta está dada por Ibagué el Salado San Bernardo, Sanjuan de la China y China Alta, también carretable destapada y pasos críticos.</p> <p>Hay corredores de camino real que permiten la comunicación a pie por otras veredas.</p>
<p><b>AGUA</b></p>	<p>Cuenta con una gran riqueza en afluentes de aguas cristalinas, en las que se destacan el rio La China y el rio San Romualdo, quebradas la roca, los aguacates y la zumbadora.</p> <p>Posee muchos cruces de aguas provenientes de escorrentías de</p>

	<p>lluvias y nacederos.</p> <p>Hay puntos que forman charcos, referentes balnearios y puntos de pesca.</p>
<b>FLORA</b>	<p>Gran variedad de especies que florecen y embellecen el entorno.</p> <p>Los helechos, los pinos , eucaliptos, roble nogal, forman parte del ecosistema natural que representa una gran fuente de oxígeno.</p>
<b>FAUNA</b>	<p>Especies como el guatín, boruga, marteja y el cusumbo, hacen parte de este inventario nativo.</p>

	<p>Aves como las guacharacas, chilacoas, toches, jerínguelos águilas de cuello blanco y pavas adorna el territorio</p>
--	--

<b>RECONOCIMIENTO LOCAL DE ATRACTIVOS TURÍSTICOS ELEMENTOS INTANGIBLES</b>	
<p><b>VIDA RURAL (ACTIVIDADES CAMPESINAS)</b></p>	<p>Tradicionalmente realizan eventos culturales como el día de las madres, novena de aguinaldos y bazares comunitarios.</p> <p>Se realizan tradicionales riñas de gallos.</p> <p>Competencias deportivas en futbol y micro</p>
	<p>La melodía que generan sus aguas al correr por su cauce</p> <p>El cantar de las aves que predominan en el territorio y,</p>



<p><b>PRODUCTOS LOCALES ELABORADOS EN EL SITIO Y ORGÁNICOS</b></p>	<p>la suave brisa que corre de lado a lado, divisando su paisaje hacen de esta región, un paraíso encantador</p>
<p><b>GASTRONOMÍA</b></p>	<p>Esta representada por una variedad de platos como carne asada, sancocho de gallina, pernil de cerdo asado, pechuga a la plancha tamales, trucha asada, empanadas y algo más.</p>
	<p>Manualidades con empaques desechables. Por lo demás la zona viene siendo reconocida como un lugar para incursionar por</p>

<b>ARTESANÍAS</b>	diferentes grupos de personas y deportistas que buscan una alternativa diferente a las tradicionales y ya conocidas.
-------------------	--

**HALLAZGOS:** Durante el recorrido por la ruta uno Salado, barrio Ambala ,Case banco -China Alta se detectó a lo largo de los 22 kms de recorrido el total deterioro de la vía y unos puntos críticos que dificultan el paso como : la cachera, la vuelta del mohán, la bananera, la arabia, zanja seca, la virgen, la vuelta de las cañas y algunos badenes o cruces de aguas; los cuales requieren de una intervención específica en la construcción de correas o placa huellas, según versión de los habitantes de la región y conductores de la ruta.

En la vereda de China Alta existen dos problemáticas una de índole ambiental, ya que la comunidad no cuenta con un proceso adecuado para la disposición final de residuos sólidos, y estos vienen siendo arrojados masivamente a una ladera que por consiguiente dichas basuras van a dar al cauce del rio provocando una contaminación y degradación de la fuente hídrica.

Igualmente se encontró dos pasos cruciales para la comunidad que son en hamacas o puentes colgantes los cuales se encuentran en pésimo estado y que colocan en riesgo continuo a las personas que por allí transitan de manera obligada.

La vereda cuenta con unas instalaciones dotadas para la medición y pruebas del grano en análisis físico sensorial de cafés especiales, gracias al primer lugar que ocuparon a nivel nacionales el año 2016, de cafés especiales entre las cuales se encuentra variedades como castilla, Geisha, caturra, diferenciado de lo que son procesos de elaboración.

Debido al auge que tiene el café de China Alta, los jóvenes se vienen capacitando en el arte del barista del café.

Una joven de la vereda ocupó el primer lugar en catación.

## 2. Ruta 2: El Salado, La María, Alto de Santa Helena-La Palmilla, Chembe, El Jaguo

### 2.1 Vereda La María

#### Vereda La María

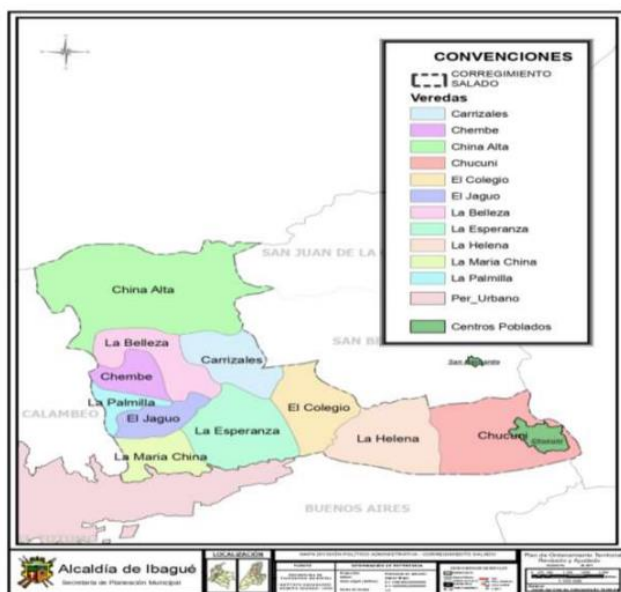

#### Ubicación

Localizada en el piedemonte y al sur del Corregimiento No 13 el Salado del Municipio de Ibagué, limita por el Norte con las veredas El Jaguo y la Palmilla, por el Oriente con la Vereda la Esperanza, por el sur con el área urbana del Municipio de Ibagué, barrio especial

el salado; por el occidente con las veredas La pedregosa, del corregimiento No 10 Calambeo (ver anexos mapa División político administrativo).

La vereda la María es la más baja en cuanto a la altitud del corregimiento, ya que esta sobre los 1000 msnm, separada de la zona urbana de El Salado por el rio Alvarado; y es la entrada a una de las tres rutas turísticas reconocidas dentro del corredor turístico del norte

**Población:** Según datos registrados en el documento plan de desarrollo del corregimiento 13 El Salado, “inversión transparente, progreso campesino” 2019, y con Fuente de planeación municipal con base en proyecciones DANE 2019, la Vereda La María cuenta con 188 habitantes.

<b>CAPACIDAD ORGANIZATIVA DE LAS COMUNIDADES</b>			
<b>Indicador</b>	<b>Pregunta</b>	<b>Variable</b>	<b>Descripción del estado</b>
<b>SOCIOLÓGICO, ORGANIZACIÓN COMUNITARIA</b>	¿Qué organizaciones comunitarias hay en el	Comisiones de trabajo	La comunidad está organizada a través de la Junta de Acción Comunal
		Grupo de mujeres	
		Grupo de jóvenes	
		Juntas de acción comunal	
			Con el asentamiento de las nuevas 60 familias que llegaron al territorio, estas se encuentran representadas a través de la

	corregimiento?	Otro ¿Cuál?	<p>Asociación de vivienda El Rocío.</p> <p>Los dueños de fincas con oferta turística se encuentran agremiados por la entidad de Corposalado. Y a su vez están aliados en el G3 , con Corpo San Bernardo y Corpo Chucuni</p>
<b>ECONÓMICO Y ADMINISTRATIVO PÚBLICO DE PROYECTOS DE DESARROLLO</b>	¿Cómo se ha organizado la comunidad para la compra y venta de	Existencia de cooperativas	<p>Debido a su cercanía con el sector urbano, la comunidad de manera individual hace sus caminatas al Barrio El Salado en busca de los elementos y suministros que requieren para suplir sus necesidades.</p> <p>En la parte alta de la vereda, conocida como el alto de Santa Elena, están ubicadas varias de las fincas ecoturísticas, como Villa Leones, Villa Luz y Villa del Cantar, que están agremiadas a una corporación agro turística denominada CORPOSALADO,</p>
		Asociaciones productivas	



	<p>los productos agrícolas, avícolas, otros?</p>	<p>Otro ¿Cuál?</p>	<p>y que a su vez forma parte integral del denominado grupo turístico del G3, junto a CORPO SANBERNARDO, perteneciente el corregimiento 12, y CORPO CHUCUNI, DEL CORREGIMIENTO 13 EL SALADO, quienes vienen liderando la propuesta del CORREDOR TURISTICO DEL NORTE, apoyados por entidades como la Fundación Social y algunos procesos de las administraciones local y regional a través de las secretarías de turismo y Comercio, y algunos profesionales que han luchado por que se dé la Política Pública sobre el Turismo, como la investigadora Martha Nubia Cardona con su trabajo, EL TURISMO COMUNITARIO: PERSPECTIVA DE DESARROLLO ENDOGENO EN TIEMPOS DE POS-CONFLICTO: ESTUDIO DE CASO ZONA RURAL</p>
--	--	--------------------	---

			<p>IBAGUE(TOLIMA-COLOMBIA).</p> <p>Mesas de trabajo con las diferentes administraciones municipal y departamental para el apoyo en la inversión oficial para el mejoramiento de la infraestructura vial, las cuales, todas han sido infructuosas.</p>
	<p>¿Qué tipo de actividades ha desarrollado la</p>	<p>Programa de desarrollo gubernamental</p>	<p>Los propietarios de dichas fincas turísticas han participado en la feria anual de ANATO, que se celebra en Bogotá, la cual agenda como la vitrina en la oferta turística del país.</p> <p>Diagnóstico y elaboración de producto turístico del corredor norte, con el apoyo de la Fundación Social, de donde surgió el</p>

	comunidad con entes externos para el desarrollo de su actividad productiva?	Programas de desarrollo gubernamental	No	reconocimiento de las tres rutas del turísticas del corredor norte; y de donde también se apalancaron recursos para la señalización turística de dichas rutas.
		Gestión de fondos económicos		<p>A través de FONTUR, con el apoyo de la secretaria de Desarrollo económico departamental y el acompañamiento de la Universidad Ibagué, se viene adelantando un proyecto que permita darle mayor proyección al corredor turístico del norte.</p> <p>De varias mesas de trabajo con las comunidades se unifico darle el nombre al territorio de : <b>El Salado, tierra de gente feliz</b>”</p>

		Otro ¿Cuál?	
<b>CULTURAL Y PATRIMONIAL ATRACTIVOS TURÍSTICOS (RECURSOS NATURALES, CULTURALES)</b>	¿Existen lugares en el corregimiento identificados por los participantes como atractivos?	Naturales	<p>El clima, fuentes hídricas que corren por varias de las fincas, y el río Alvarado que lo separa de la zona urbana y el cual , después de ser uno de los mejores balnearios para los tradicionales paseos de olla, hoy en día es la afluyente que recibe todas las aguas residuales de la población de la comuna 7, aunque en algunos tramos se han ejecutado las obras del colector de aguas residuales recogiénolas a lo largo del trazado de la comuna , pero devolviéndolas río abajo puente del país sin ningún tratamiento.</p> <p>Gracias a las capacitaciones y mesas de trabajo la región viene adquiriendo una cultura de ser turística, lo que también puede observarse en la cantidad de construcciones de</p>
		Culturales	
		Patrimoniales	
		Otro ¿Cuál?	

			<p>casas y sitios para atender visitantes.</p>
<p><b>ECONÓMICO, ANTECEDENTES DE ACTIVIDADES TURÍSTICAS</b></p>	<p>¿Cuál es la percepción interna</p>	<p>Antecedentes de experiencias turísticas</p>	<p>Gracias a la ubicación por ser el paso obligado a otras veredas, y la localización de tres de las más importantes fincas turísticas en la zona, y formar parte de la primera ruta turística del corredor norte, la zona es visitada constantemente por grupos de <b>visitantes</b>, que llegan a disfrutar de la oferta del pasadía que cada una genera. También a estas fincas llegan grupos de 20</p>

	de la comunidad en la relación con las ...?		<p>hasta 60 personas que llegan a pernotar dos o tres días en las instalaciones , y que parte de la oferta en algunas ocasiones es llevarlos a caminatas por los senderos de la vereda el Jaguo</p> <p>También cuenta con las instalaciones del club Coopentol, el cual es hoy en día un centro de entrenamiento deportivo adquirido por el jugador James Rodríguez, y que también alberga la realización de eventos musicales de gran afluencia.</p> <p>La zona ha ido obteniendo el reconocimiento dentro de la oferta agendada por los mismos propietarios y gracias al apoyo de entidades oficiales en el tema del Marketin Digital, que les ha capacitado en la generación de plataformas digitales para mostrar sus portafolios turísticos. Es el sentir y el querer de sus habitantes generar procesos turísticos que les permita adquirir ingresos mediante la venta de sus productos y por lo cual desde</p>
		Discusiones y propuestas de la comunidad sobre	

		el tema del turismo	el año 2012 la Fundación Social les ha apoyado.
--	--	---------------------	---

<b>RECONOCIMIENTO LOCAL DE ATRACTIVOS TURÍSTICOS TANGIBLES NATURALES</b>	
<p><b>VIDA RURAL (ACTIVIDADES CAMPESINAS)</b></p>	<p>Algunas familias viven de la rusa o trabajo en construcción, otros tienen la forma de cultivar arroz, otras de comercializar productos como las almojábanas las cucas, panadería y algunas bebidas que ofrecen a los visitantes que llegan a las fincas turísticas como Villa Leones, Villa Luz y Villa del Cantar y a los que van de paso a otras sitios.</p> <p>La mayor parte de la comunidad labora en múltiples oficios en la ciudad de Ibagué y en el mismo sector de el Salado</p>
	<p>La vía primaria de acceso viene desde la vía nacional que va a Bogotá, y que cruzando por la variante 145, el aeropuerto de Perales, llega a la glorieta que conecta a la vía Panamericana que</p>



<p><b>CORREDORES</b></p>	<p>conduce al norte del departamento y 700 metros entrando a Ibagué, desvía hacia el Barrio Especial El Salado, toma las vías terciarias, una entrando por el barrio San Tropel Hotel Copiclub, y la otra, por el sector de palo grande.</p> <p>El recorrido hacia la parte más alta conocida como el alto de Santa Elena dura 20 minutos a pie desde la plaza de El Barrio El Salado y 8 minutos en moto.</p>
<p><b>AGUA</b></p>	<p>El aprovisionamiento del preciado líquido lo obtiene de la fuente natural de la quebrada Chembe y la comunidad del centro poblado la toman de las redes del acueducto municipal de Chembe.</p> <p>Por el sur , límite natural con la zona urbana de El Salado cruza</p>

	el rio Alvarado
<b>FLORA</b>	<p>Se encuentra una gran variedad de flores como las heliconias o ave del paraíso, las maracas, orquídeas. Girasoles, anturios, violetas, novios, etc.</p> <p>Hay gran cantidad de caracolí, guadua y otras especies que protegen las rondas hídricas.</p>
<b>FAUNA</b>	<p>Existe una gran variedad de aves como toches, azulejos, mirlas, chirguas, tórtolas aguiluchos</p>

<b>RECONOCIMIENTO LOCAL DE ATRACTIVOS TURÍSTICOS ELEMENTOS INTANGIBLES</b>	
<p><b>VIDA RURAL (ACTIVIDADES CAMPESINAS)</b></p>	<p>La comunidad del centro poblado parte baja celebra las tradiciones navideñas, adorna sus casas y la vía principal conjuntamente.</p> <p>La comunidad de la parte alta, por ser los receptores de los visitantes y turistas, trabajan continuamente en las capacitaciones siempre con la actitud positiva de ser reconocido como una de las zonas más visitadas.</p>
<p><b>PRODUCTOS LOCALES ELABORADOS EN EL SITIO Y ORGÁNICOS</b></p>	<p>En los puntos de atención a los visitantes o tiendas se trabaja la panadería, la elaboración de cucas, galletería y las almojábanas.</p>

	<p>Algunas familias trabajan las huertas caseras.</p>
<b>GASTRONOMÍA</b>	<p>En las fincas turísticas se maneja una variedad en el menú, sancocho de gallina, sudado, mojarra frita, pollo y carne asado, empanadas y algunas bebidas naturales.</p>
<b>ARTESANÍAS</b>	<p>La comunidad en sí, no elabora artesanías, sin embargo algunos de las fincas turísticas están en la tarea de promover manualidades que representen la identidad de su territorio y comercializarlas con los visitantes.</p>

**Hallazgos :** Con la investigación hecha en campo, se pudo constatar que a la fecha la población ha aumentado en más de un 200% aprox.; se encontraron 50 viviendas que arrojaron una población estimada de 200 habitantes y además una Asociación de vivienda denominada El Rocío con una población de 60 familias nuevas que han llegado al territorio mismo; también se evidencio que hay una invasión o construcción de una urbanización pirata por la entrada de Montecarlo 2, de aproximadamente 200 viviendas lo que en sumatoria esta vereda pasa a tener un centro poblado con mayor número de habitantes comparado con el centro poblado de la vereda de China Alta y de Chucuni .

Para el suministro del agua la comunidad de la María parte baja ha conformado una asociación de usuarios dependientes de la conducción de agua potable que por redes baja desde el acueducto de Chembe, pero no todos tienen ese acceso.

Toda la malla vial se encuentra en pésimo estado, por falta de mantenimiento y atención del gobierno local, y los arreglos han corrido por parte de los finqueros con recursos propios.

Aunque la zona no depende directamente de la agricultura, sino del turismo y el trabajo contratado, existen algunas áreas que son cultivadas en arroz.

## 2.2 Vereda La Palmilla

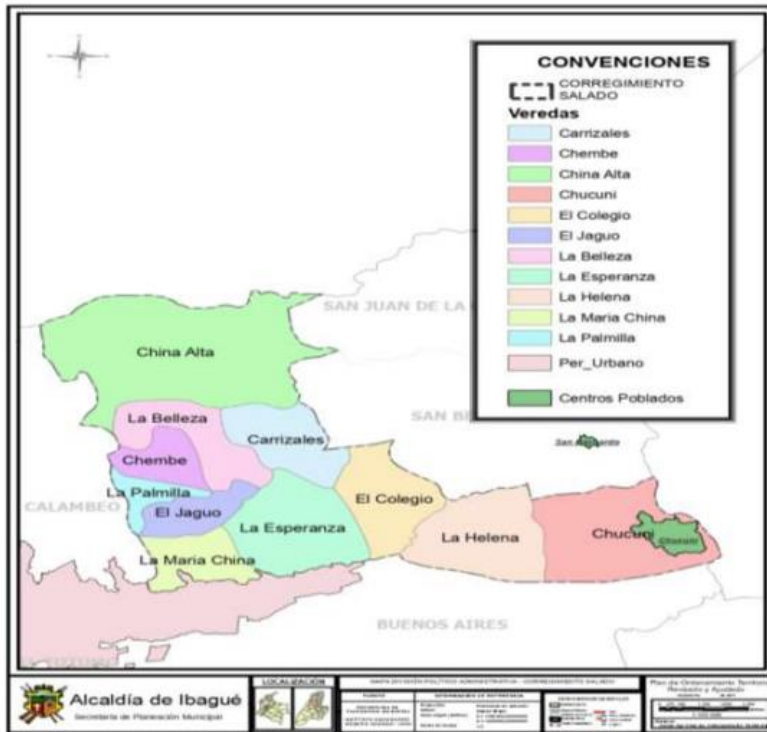

### Ubicación

Ubicada al Occidente del corregimiento No 13 el Salado limita por el Norte con la vereda Chembe; al Oriente con las veredas la Belleza y el Jaguo, por el sur con la vereda el Jaguo, y la María, y por el Occidente con el Corregimiento No 10 Calambeo vereda la Pedregosa.

### Área de extensión

Cuenta con un área de 189,84 Hectáreas, lo que representa 2,31% en la participación del territorio. Fuente. Secretaría de Planeación Municipal con base al Plan de Ordenamiento Territorial del municipio de Ibagué- Decreto 1000-0823 del 23 de Diciembre del 2014

### **Población**

Calculada en 239 habitantes. Fuente. Planeación Municipal, con base en proyecciones DANE 2019.

<b>CAPACIDAD ORGANIZATIVA DE LAS COMUNIDADES</b>			
<b>Indicador</b>	<b>Pregunta</b>	<b>Variable</b>	<b>Descripción del estado</b>
<b>SOCIOLÓGICO, ORGANIZACIÓN COMUNITARA</b>	¿Qué organizaciones comunitarias hay en el corregimiento?	Comisiones de trabajo	Su comunidad está organizada a través de la Junta de Acción Comunal, reconocida con personería jurídica número 2277 de 1990.
		Grupo de mujeres	
		Grupo de jóvenes	
		Juntas de acción comunal	
		Otro ¿Cuál?	
		Existencia de	



<b>ECONÓMICO Y ADMINISTRATIVO PÚBLICO DE PROYECTOS DE DESARROLLO</b>	¿Cómo se ha  Organizado la comunidad para la compra y venta de los productos agrícolas, avícolas, otros?	cooperativas	La comunidad de manera individual adquiere sus insumos en la zona urbana. La comercialización de sus productos agrícolas y avícolas los realiza en la Plaza Nueva de Mercado o Centro de Reubicación de Vendedores en el Barrio Especial El Salado.
		Asociaciones productivas	
		Otro ¿Cuál?	
	Programa de desarrollo gubernamental	Las familias reciben asistencia técnica y en ocasiones apoyo en programas de emprendimiento y capital semilla para el tema	
Programas de desarrollo No			

	¿Qué tipo de actividades ha desarrollado la comunidad con entes externos para el desarrollo de su actividad productiva	gubernamental	de huertas caseras y gallinas ponedoras.
		Gestión de fondos económicos	La fundación Social brindó capacitación a toda la región en el tema del Turismo Rural y emprendimiento, a fin de incentivar una oferta directa en el territorio.
		Otro¿Cuál?	

<p><b>CULTURAL Y PATRIMONIAL</b></p> <p><b>ATRATIVOS TURÍSTICOS (RECURSOS)</b></p>	<p>¿Existen lugares en el corregimiento</p>	Naturales	<p>Paisajismo, fuentes hídricas.</p> <p>La región es reconocida por practicantes del turismo de naturaleza y grupos que practican el deporte de bicigrós y Camping.</p> <p>En la región están ubicadas varias fincas que tienen una oferta continua en la prestación de bienes y servicios que son utilizados por grupos de visitantes que hacen pasadía, camping,</p>
		Culturales	
		Patrimoniales	

<p><b>NATURALES, CULTURALES)</b></p>	<p>identificados por los participantes como atractivos?</p>	<p>Otro ¿Cuál?</p>	<p>piscina, entre otro.</p> <p>Fincas como Bella Vista, la cual cuenta con un número de camas para la atención y hospedaje de turistas. Propiedad de la señora Nancy Narváez.</p> <p>Finca Casa Loma, propiedad de don Alberto Betancort.</p> <p>Finca Manantial, la cual tiene unos bienes y servicios encaminados hacia el yoga y costumbres del budismo.</p> <p>Finca El Encanto, cuyo atractivo son unos trazados en senderos ecológicos. Propiedades también de Don Alberto Betancourt</p>
		<p>Antecedentes de</p>	<p>La región forma parte del corredor turístico del Norte, en</p>

<b>ECONÓMICO, ANTECEDENTES DE ACTIVIDADES TURÍSTICAS</b>	¿Cuál es la percepción interna de la comunidad en la relación con las ...?	experiencias turísticas	donde las fincas turísticas están incluidas en un portafolio de bienes y servicios asociados a Corpo Salado, la cual a su vez hace parte integral del grupo G3 en alianza con Corpo San Bernardo y Corpo Chucuní.
		Discusiones y propuestas de la comunidad sobre el tema del turismo	Por iniciática de la comunidad, siempre se ha trabajado en pro de que el territorio siga siendo reconocido como una de la zonas esenciales en el desarrollo el turismo rural, y en donde las familias residentes manifiestan la intención de formar parte en esta cadena productiva como un valor agregado a su economía

<b>RECONOCIMIENTO LOCAL DE ATRACTIVOS TURÍSTICOS TANGIBLES NATURALES</b>	
<b>VIDA RURAL (ACTIVIDADES CAMPESINAS)</b>	Agricultura, prestación de bienes y servicios que se dan en las fincas organizadas.
<b>CORREDORES</b>	La vía principal parte desde la carretera nacional Panamericana, ingresando al Barrio Especial El Salado, donde conecta con el anillo vial de San tropel, La María, Plaza el Salado y a una distancia de 5 kms.

<b>AGUA</b>	El suministro de agua lo toman de un acueducto veredal.
<b>FLORA</b>	<p>Variedad de flores como el Anturio, la flor de Maraca, la Heliconias o Ave del Paraíso, girasoles, violetas.</p> <p>Su arborización es variada con especies de caracolí, guadua, yaruma, Ocobos.</p>
	Aves como azulejos, cardinales, mirlas, loros, guacharacas,

<b>FAUNA</b>	gavilanes, chilacoas, entre otros.  Ardillas.
--------------	---



<b>RECONOCIMIENTO LOCAL DE ATRACTIVOS TURÍSTICOS ELEMENTOS INTANGIBLES</b>	
<b>VIDA RURAL (ACTIVIDADES CMAPESINAS)</b>	La comunidad se integra en actividades como bazares y celebración de fechas especiales como el alumbrado y la novena de aguinaldos.
<b>PRODUCTOS LOCALES ELABORADOS EN EL SITIO Y ORGÁNICOS</b>	Huertas caseras.  Hay una preparación en productos que fortalecen su gastronomía como los asados de carne de res y el perril de cerdo.

<b>GASTRONOMÍA</b>	<p>Cuentan con una elaboración de platos especiales. Sancocho de gallina, estofado, lechona.</p>
<b>ARTESANÍAS</b>	<p>Aunque no hay un producto definido puesto en el mercado, la comunidad y los finqueros han fortalecido una imagen y una actitud positiva hacia la oferta del turismo. Dentro de las acciones hay algunas personas que se han capacitado en el manejo de la guadua para la construcción de kioscos y otros tipos de equipamiento.</p>

**Hallazgos:**

Uno de los aspectos más relevante es el tema en el aumento rápido de su población a la fecha, ya que en un predio perteneciente al Estado, fue invadido por más de 300 familias que se evidenció durante el recorrido, las cuales cuenta ya, la mayoría con viviendas hechas en madera, lo que ha generado un asentamiento que día a día se va acrecentando. Además cuentan con un servicio de fluido eléctrico y obras de relleno que vienen ejecutando en varias áreas de dicho predio.

La vía se encuentra en regular estado con algunos puntos críticos.

Cuentan también con un equipamiento educativo

No existe un centro de salud.

Existe buen servicio de energía y señal de conectividad digital.

## 2.3 Vereda Chembe

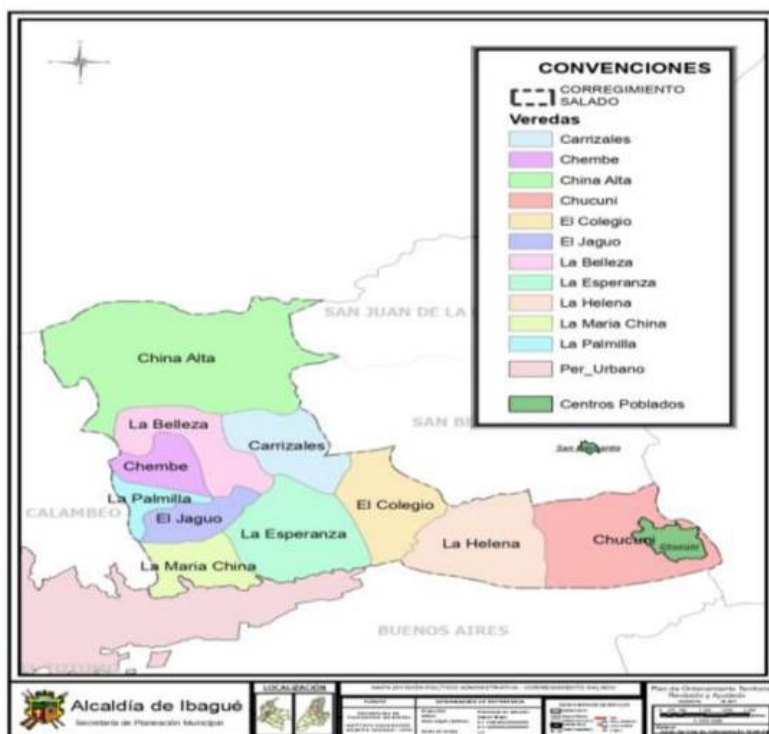

## Ubicación

Localizada al Occidente del corregimiento limita por el norte con la vereda China alta Sector casebanco, y la vereda La Belleza, por el Oriente, con la vereda la Belleza; por el

Sur con la vereda El Jaguo y la Palmilla; y por El Occidente con el 12 Corregimiento No 10 Calambeo veredas La pedregosa y Ambala parte alta. (ver anexos mapa División político administrativo).

Es la tercera vereda de la ruta dos, después de la María y La palmilla. Tiene una extensión de 321,13 has. Que representa el 3.90 % del corregimiento

**Población:** según la fuente de Planeación, basada en proyecciones Dane 2019 está calculada en 230 habitantes, ubicadas en un caserío de 23 viviendas aprox, construidas a lo largo de un costado de los tanques de almacenamiento y tratamiento del agua del acueducto municipal de Chembe; las otras están repartidas entre las diferentes parcelas y fincas de la región.

La vereda se encuentra a 3 kms de distancia desde la plaza de El Salado, y toma un tiempo de 20 minutos llegar al caserío.

<b>CAPACIDAD ORGANIZATIVA DE LAS COMUNIDADES</b>			
<b>Indicador</b>	<b>Pregunta</b>	<b>Variable</b>	<b>Descripción del estado</b>
<b>SOCIOLÓGICO, ORGANIZACIÓN COMUNITARIA</b>	¿Qué organizaciones comunitarias hay en el	Comisiones de trabajo	Su comunidad está organizada a través de la Junta de Acción Comunal con personería jurídica no. 1564 de 1973y con código no. 1032
		Grupo de mujeres	
		Grupo de jóvenes	
		Juntas de acción comunal	
		Otro ¿Cuál?	

	corregimiento?		
<b>ECONÓMICO Y ADMINISTRATIVO PÚBLICO DE PROYECTOS DE DESARROLLO</b>	¿Cómo se ha organizado la comunidad para la compra y venta de los productos agrícolas, avícolas, otros?	Existencia de cooperativas	<p>La comunidad adquiere y comercializa sus productos de manera individual, dada la cercanía al Salado.</p> <p>Allí bajan a comercializar sus productos agrícolas y avícolas, al centro de reubicación o plaza nueva de El Salado</p>
		Asociaciones productivas	
		Otro ¿Cuál?	

	¿Qué tipo de actividades ha desarrollado la comunidad con entes externos para el desarrollo de su actividad productiva?	Programa de desarrollo gubernamental	La secretaria de desarrollo rural ha llegado con asistencia técnica y ofreciendo ayudas de capital para emprendimiento, huertas y pollas ponedoras
		Programas de desarrollo gubernamental No	
		Gestión de fondos económicos	



		Otro ¿Cuál?	
<b>CULTURAL Y PATRIMONIAL  ATRATIVOS  TURÍSTICOS (RECURSOS NATURALES, CULTURALES)</b>	¿Existen lugares en el	Naturales	Fuentes hídricas, quebrada Chembe; clima agradable y una vegetación boscosa en la parte alta que protege la ronda de la quebrada.
		Culturales	Dentro de su haber, cuentan con la bocatoma y el acueducto municipal de Chembe, y un acueducto veredal .
		Patrimoniales	Goza de unos corredores que comunican a pie con otras veredas, lo que permitiría el turismo de naturaleza y senderismo.

	<p>corregimiento identificados por los participantes como atractivos?</p>	<p>Otro ¿Cuál?</p>	
<p><b>ECONÓMICO, ANTECEDENTES DE ACTIVIDADES TURÍSTICAS</b></p>	<p>¿Cuál es la percepción interna de la comunidad</p>	<p>Antecedentes de experiencias turísticas</p>	<p>El territorio ha sido visitado por grupos que practican el senderismo con travesías hacia otras veredas por los caminos de herradura.</p>

	<p>en la relación con las ...?</p>	<p>Discusiones y propuestas de la comunidad sobre el tema del turismo</p>	<p>Conocedores del auge que el territorio ha cogido con el tema del turismo rural, como el del corredor turístico del norte, caso el Alto de Santa Elena, San Bernardo y Chucuni, la comunidad viene manifestando la intensión de organizarse para la puesta en marcha de que el turismo organizado y más concurrido suba hasta su zona</p>
--	------------------------------------	---	---

<b>RECONOCIMIENTO LOCAL DE ATRACTIVOS TURÍSTICOS TANGIBLES NATURALES</b>	
<b>VIDA RURAL (ACTIVIDADES CAMPESINAS)</b>	<p>La comunidad está dada a los cultivos del pan coger, como el plátano, el banano los frutales como la naranja, mandarina, limón mandarino, la guayaba, el aguacate las huertas caseras, y procesos de emprendimiento como la cría de pollos de engorde, gallinas ponedoras y gallinas criollas, y curíes</p> <p>Otra parte de la comunidad labora en quehaceres domésticos y los hombres en la rusa en diferentes puntos de la ciudad.</p>
<b>CORREDORES</b>	<p>La vía primaria parte desde la carretera nacional vía a Bogotá, cruzando por la variante , pasando por el aeropuerto de Perales y conectándose con la panamericana, de ahí entra al barrio el Salado y tomando la vía terciaria , que desde la plaza de El Salado tiene un</p>

	recorrido de 3 kms, y un tiempo de 20 minutos.
<b>AGUA</b>	Cuenta con varias fuentes hídricas entre la que se destaca la quebrada Chembe, de la cual captan desde dos puntos el Acueducto municipal de Chembe y el Acueducto veredal,
<b>FLORA</b>	Plantas como el anturio , diversidad de flores, las maracas , las heliconia , y arborización espesa, guadua, caracolí, helechos forman parte del encantador paisaje y pulmón de la región.

<b>RECONOCIMIENTO LOCAL DE ATRACTIVOS TURÍSTICOS ELEMENTOS INTANGIBLES</b>	
<p><b>VIDA RURAL (ACTIVIDADES CAMPESINAS)</b></p>	<p>Las familias tienen la tradición de celebrar en el mes de mayo el día de la familia, por lo que con convites y cocina criolla disfrutan la actividad.</p> <p>También celebran las tradicionales integraciones de navidad y las velitas el 7 de diciembre.</p>
<p><b>PRODUCTOS LOCALES ELABORADOS EN EL SITIO Y ORGÁNICOS</b></p>	<p>Tradicionalmente en épocas del año, preparan la lechona asada, perril de cerdo asado, y el famoso estofado.</p> <p>Durante la época seca del año, generan las huertas caseras.</p>

<p><b>GASTRONOMÍA</b></p>	<p>Además de la tradicional lechona y estofado, preparan el sancocho de gallina criolla, tamales, empanadas y rellenas, acompañados de bebidas naturales.</p>
<p><b>ARTESANÍAS</b></p>	<p>Alguna mujeres aun trabajan el croché, y otras, muy pocas, la elaboración de bolsos.</p>

**Hallazgos:** El mal estado de las vías sigue siendo la constante encontrada a lo largo de los recorridos.

Cuentan con un buen suministro de energía, pero en algunos puntos se requiere de la instalación de alumbrado público.

No cuentan con salón comunal, ni con polideportivo alguno, aunque cuando se construyó la planta de Chembe, la entidad entregó a la comunidad un lote contiguo por donde se evacuan los sobrantes del agua, para la construcción de equipamiento comunal.

Cuenta con una infraestructura educativa, subsede de la Institución Educativa Francisco de Paula Santander, la cual atiende a niñ@s de 5 veredas como La maría, Chembe, Palmilla, Jaguo Y parte de la Belleza de 1 al grado 11. Requiere de algunas obras de reparación y dotación, al igual que encerramiento, pues ha sufrido algunos actos de vandalismo.



## 2.4 Vereda El Jaguo

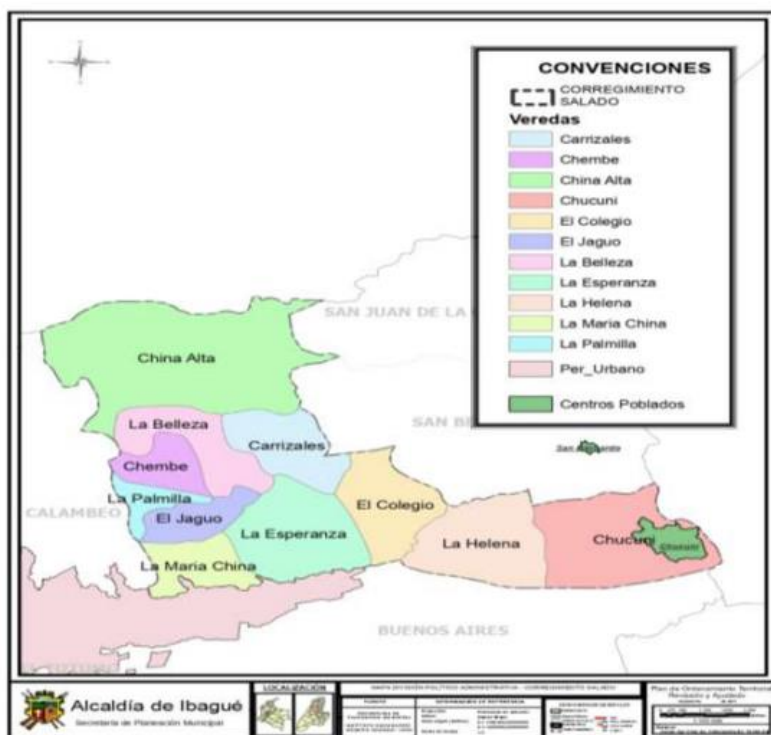

### Ubicación

Está localizada al Sur Occidente del corregimiento No 13 el Salado Municipio del Ibagué, limitando por el Norte con las veredas de Chembe y la Belleza; por Oriente con la vereda la Esperanza; por el sur con la vereda la María sector parte alta; por el Occidente con el corregimiento No 10 Calambeo vereda la pedregosa y la vereda la Palmilla (ver anexos mapa División político administrativo).

**Área de extensión:** Posee un área de 322,48 has. Lo que representa un 3,92% del territorio del corregimiento.

FORMA PARTE DE LA RUTA No. 2 después de la María, sector alto de Santa Elena y a mano derecha 2 kms arriba se encuentra localizada

**Población:** Calculada en 134 habitantes (Fuente: Planeación Municipal con base en proyección DANE 2019) y distribuidas en aproximadamente 20 familias y de los cuales 25 son menores de 18 años.

Se encuentra a una distancia de 5 kms. De la plaza El Salado y al lugar se llega a pie o en vehículo particular.

<b>CAPACIDAD ORGANIZATIVA DE LAS COMUNIDADES</b>			
<b>Indicador</b>	<b>Pregunta</b>	<b>Variable</b>	<b>Descripción del estado</b>
<b>SOCIOLOGICO, ORGANIZACIÓN COMUNITARIA</b>	¿Qué organizaciones comunitarias hay en el corregimiento?	Comisiones de trabajo	La comunidad se encuentra organizada a través de la Junta de Acción Comunal con personería jurídica de reconocimiento No. 1050 de 1979 siendo su representante legal la señora Ana Consuelo Ramírez
		Grupo de mujeres	
		Grupo de jóvenes	
		Juntas de acción comunal	
		Otro ¿Cuál?	

<b>ECONÓMICO Y ADMINISTRATIVO PÚBLICO DE PROYECTOS DE DESARROLLO</b>	¿Cómo se ha  Organizado la comunidad para la compra y venta de los productos agrícolas, avícolas, otros?	Existencia de cooperativas	<p>Aunque en el territorio no existe Cooperativas ni Asociaciones productivas integradas por sus propios residentes, algunos de ellos se encuentran asociados a una Asociación Avícola externa.</p> <p>De manera independiente sus habitantes salen a la zona urbana a adquirir los elementos y utensilios para sus necesidades, e igualmente los fines de semana salen al barrio El Salado a comercializar sus productos agrícolas, avícolas y productos terminados, al centro de reubicación o plaza nueva de mercado.</p>
		Asociaciones productivas	
		Otro ¿Cuál?	

	<p>¿Qué tipo de actividades ha desarrollado la comunidad con entes externos para el desarrollo de su actividad productiva?</p>	<p>Programa de desarrollo gubernamental</p>	<p>Reciben asistencia técnica por parte de la Secretaria de Desarrollo rural y algunos programas de emprendimiento y capital semilla. El comité de cafeteros asiste a sus cultivadores del grano.</p> <p>Reciben apoyo para el tema de las huertas caseras.</p> <p>Algunas familias tienen criaderos de pollos, marranos, pescado, gallinas ponedoras y criollas.</p>
		<p>Programas de desarrollo gubernamental No</p>	
		<p>Gestión de fondos económicos</p>	
		<p>Otro ¿Cuál?</p>	

<b>CULTURAL Y PATRIMONIAL ATRACTIVOS TURÍSTICOS (RECURSOS NATURALES, CULTURALES)</b>	¿Existen lugares en el corregimiento	Naturales	Las cascadas del Jaguo que están ubicadas en la parte alta del territorio y en terrenos de la familia Piraquive.
		Culturales	La comunidad reconoce como patrimonio los antiguos caminos de herradura por los que antiguamente y aun hoy en día transitan, no solo, los habitantes de las veredas altas, sino también son utilizados por grupos de caminantes que practican turismo de naturaleza con largas caminatas y grupos de ciclistas que buscan adrenalina pura al lanzarse por trochas empinadas desde la Belleza y Carrizales.
		Patrimoniales	

	identificados por los participantes como atractivos?	Otro ¿Cuál?	Fincas que prestan la oferta del pasadía a grupos de personas y familias como la finca Las Brisas propiedad de doña Ana Consuelo Ramírez
<b>ECONÓMICO, ANTECEDENTES DE ACTIVIDADES TURÍSTICAS</b>	¿Cuál es la percepción interna	Antecedentes de experiencias turísticas	La región es visitada constantemente por grupos de visitantes que llegan a las fincas ubicadas a lo largo del camino y que son guiados realizar caminatas hasta las cascadas y recorridos por senderos ecológicos.
			Las comunidades de esas cuatro veredas se vienen

	de la comunidad en la relación con las ...?	Discusiones y propuestas de la comunidad sobre el tema del turismo	<p>organizando para la implementación del turismo de naturaleza, recreativo y de estancia.</p> <p>Dado que forman parte del corredor turístico del norte, la proyección que tienen es seguir creciendo en la oferta, gracias a que se ha generado una expectativa o demanda de bienes y servicios por organizaciones promotoras del turismo rural.</p>
--	---	--	--



<b>RECONOCIMIENTO LOCAL DE ATRACTIVOS TURÍSTICOS TANGIBLES NATURALES</b>	
<p><b>VIDA RURAL (ACTIVIDADES CAMPESINAS)</b></p>	<p>La agricultura ocupa uno de las principales actividades, seguida de procesos productivos avícolas y en varias fincas la continua prestación de un portafolio de bienes y servicios para una demanda proveniente de turistas y operadores turísticos.</p>
<p><b>CORREDORES</b></p>	<p>La vía primaria parte desde la central panamericana entrando al Salado y por la avenida Ambala tiene acceso a un anillo vial que conecta Salado La María- Urb./El Limón –Plaza Salado en un recorrido de 5 kms, y una distancia en tiempo de 20 min. Y 50 minutos a pie.</p>

<p style="text-align: center;"><b>AGUA</b></p>	<p>La vereda la recorren dos fuentes hídricas la quebrada Chembe y la Quebrada El Palmar; de esta última recibe desde el acueducto veredal en lo alto de la belleza el suministro del agua para el consumo.</p>
	<p>Especies como el Anturio, la flor de Ocobo, la flor de maraca las heliconias o ave del paraíso embellecen los ornatos de las casas y los parajes del paisaje</p> <p>Zonas de espesos bosques y una variedad de árboles hacen parte</p>

<b>FLORA</b>	del ecosistema.
<b>FAUNA</b>	El Guatín , ardillas  Aves como los azulejos, toches, cardenales chilacoas y mirlas hacen presencia con sus melodías que en las mañanas crean melodiosas sinfonías de sonidos.

<b>RECONOCIMIENTO LOCAL DE ATRACTIVOS TURÍSTICOS ELEMENTOS INTANGIBLES</b>	
<p><b>VIDA RURAL (ACTIVIDADES CAMPESINAS)</b></p>	<p>Realizan actividades lúdicas y tradicionales como la noche de las velitas, Se reúnen tradicionalmente en las festividades de la novena de aguinaldos.</p> <p>Existe el reconocimiento entre ellos, a saber: Familia Muñoz-Charry; Sánchez- Muñoz, Oviedo; Castañeda; Cabrera; Rodríguez – Romero; Ampudia; Suarez –García; Pimentel, Espinel – Ramírez; Medina, Sánchez; Gutiérrez y Piraquive entre otras.</p>
<p><b>PRODUCTOS LOCALES ELABORADOS EN EL</b></p>	<p>Asados, Tamales, Lechona asada, empanadas y bebidas</p>

<b>SITIO Y ORGÁNICOS</b>	naturales.  Huertas caseras
<b>GASTRONOMÍA</b>	El tradicional sancocho de gallina  Asado de carne de res

<b>ARTESANÍAS</b>	<p>No hay información sobre tipos de artesanías o manualidades que se den a manera de comercialización.</p> <p>Existe es la actitud general de dar a conocer su territorio en el ámbito del turismo pero con estrategias que garanticen la seguridad de sus habitantes.</p>

**Hallazgos:**

La vía sigue siendo una de las constantes identificadas por encontrarse en mal estado.

No posee equipamiento para la salud, ni escuela, ni polideportivo adecuado. Los niños acuden a la belleza y Carrizales por los caminos de herradura.

La producción agrícola está basada en café, plátano, banano, yuca, tomate, cachaco, caña; y frutales como aguacate, limón mandarino, naranja, mandarinas, guanábana y guayaba, aunque esta última generalmente se pierde en el suelo, por no generarles rendimiento económico por el precio al bajarla al mercado.

El transporte se da en moto y vehículos particulares.

Cuentan con procesos de pozos sépticos para el manejo de las aguas residuales domésticas.

Las construcciones de las viviendas están en materiales de ladrillo y cemento, de primer piso

### 3. Ruta 3: El Salado, La Esperanza, Carrizales Parte Baja y Carrizales Parte Alta, La belleza- Villa Katherine El Colegio-Sinaí, El Establo

#### 3.1 La Esperanza

#### 3.2 Carrizales Parte Baja y Carrizales parte Alta

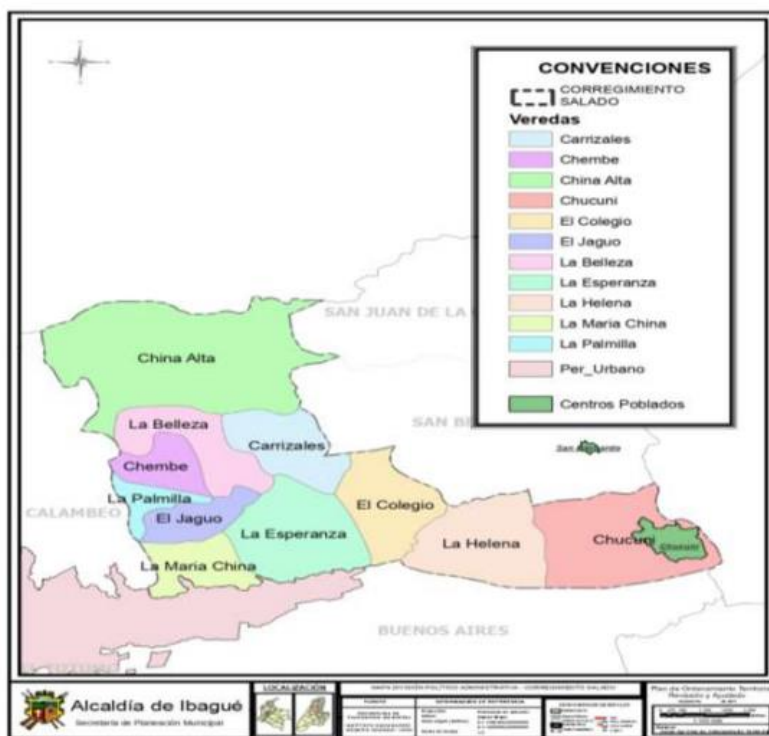

#### Ubicación

Se localiza al Oriente del corregimiento No 13 El Salado, Limitando Por el Norte con la vereda China Alta, Por el Oriente con las veredas de El Ecuador perteneciente al Corregimiento de San Bernardo, y La vereda El Colegio; Por el sur Con La vereda La



Esperanza; y por el Occidente con la vereda La Belleza (ver anexos mapa División político administrativo).

**Área de extensión:** Tiene un área de 623,48 has, lo que representa un 7,57% del territorio del corregimiento y el código No. 1017. Fuente: Secretaria de Planeación Municipal con base al Plan de Ordenamiento Territorial del municipio de Ibagué –Decreto 1000 -0823 de 23 de diciembre del 2014.

**Población:** Estimada según, Fuente: Planeación Municipal, con base en proyecciones DANE 2019, en 301 habitantes.

Forma parte de una de los corredores de acceso más importantes ya que comunica a varias de las veredas del corregimiento El Salado y al corregimiento 12 y 10; además de ser el corredor del mayor número de fincas turísticas de la región y de industrias establecidas.

<b>CAPACIDAD ORGANIZATIVA DE LAS COMUNIDADES</b>			
<b>Indicador</b>	<b>Pregunta</b>	<b>Variable</b>	<b>Descripción del estado</b>
<b>SOCIOLOGICO, ORGANIZACIÓN COMUNITARIA</b>	¿Qué organizaciones comunitarias hay en el	Comisiones de trabajo	La comunidad se ha dividido en dos sectores, por lo que a la fecha existe Carrizales parte Alta, organizada mediante la Junta de Acción Comunal con personería jurídica de reconocimiento No. 270 de noviembre 19 de 2019 y representada por el señor Alberto Botero. La comunidad de la parte baja también por la Junta de Acción Comunal con personería jurídica No.1794 de 1974.  Cada comunidad tiene organizados grupos de labores para el mantenimiento dela vía y jornadas de limpieza y reparación de las tuberías que conducen el agua hasta sus predios, al igual que limpieza en la represa donde captan el agua.
		Grupo de mujeres	
		Grupo de jóvenes	
		Juntas de acción comunal	

	corregimiento?	Otro ¿Cuál?	<p>Con el apoyo de la empresa que explota la mina de feldespatos SUMICOL, la comunidad viene en un comité ambiental y en el cual reciben capacitación sobre temas del medio ambiente, conservación y proyección hacia el turismo rural ,huertas caseras también con el apoyo del Sena</p>
<b>ECONÓMICO Y</b>		Existencia de cooperativas	Las familias compran directamente sus elementos de

<b>ADMINISTRATIVO PÚBLICO DE PROYECTOS DE DESARROLLO</b>	¿Cómo se ha organizado la comunidad para la compra y venta de los productos agrícolas, avícolas, otros?		aprovisionamiento en el salado e Ibagué.
		Asociaciones productivas	La venta de sus productos agrícolas, avícolas y demás los venden a usuarios de la plaza de revendedores y otros de manera directa en la plaza nueva de mercado o centro de reubicación de vendedores.
			Se viene trabajando en un proceso de cultivo de cacao, al igual que en el fortalecimiento del criadero de panales de abejas para la producción de miel en la zona de la parte alta de la

		Otro ¿Cuál?	vereda
	<p>¿Qué tipo de</p> <p>Actividades ha desarrollado la comunidad con</p>	<p>Programa de desarrollo gubernamental</p>	<p>Las comunidades tienen la oferta de parte de la secretaria de desarrollo rural para programas de asistencia técnica, capital semilla.</p> <p>Cortolima presta apoyo y asistencia en programas de huertas caseras; programas que por falta de una mayor comunicación solo llegan a una parte de la comunidad.</p>
		Programas de	

	entes externos para el desarrollo de su actividad productiva?	desarrollo gubernamental	No	La empresa SUMICOL apoya de muchas maneras a la comunidad, capacitaciones, maquinaria, materiales de construcción para las correas o placa huella, detalles para los niños en navidad y construcción de equipamientos educativo y recreativo.
		Gestión de fondos económicos		
		Otro ¿Cuál?		
<b>CULTURAL</b>  <b>Y</b>  <b>PATRIMONIAL</b>	¿Existen lugares en el	Naturales		Las fuentes de agua natural, y sitios de fincas prestadoras de servicios como Villa Katherine.  Hoy en día cuenta la zona con unas instalaciones donde
		Culturales		
		Patrimoniales		

<p><b>ATRATIVOS TURÍSTICOS (RECURSOS NATURALES, CULTURALES)</b></p>	<p>corregimiento identificados por los participantes como atractivos?</p>	<p>Otro ¿Cuál?</p>	<p>funciona el trapiche para la producción de panela, lo que genera una conservación de la tradición y cultura en sus gentes y que lo proyectan como un patrimonio.</p> <p>La finca La Trinidad se está proyectando corredores para el senderismo, cabañas para alojamiento y zona de camping.</p> <p>En el límite de las dos veredas existe un sitio denominado el pozo del amor</p>
<p><b>ECONÓMICO, ANTECEDENTES DE ACTIVIDADES TURÍSTICAS</b></p>	<p>¿Cuál es la percepción interna</p>	<p>Antecedentes de experiencias turísticas</p>	<p>La región es visitada continuamente por grupos ciclistas que hacen los diferentes recorridos. Grupos de camping, y visitantes hacia las diferentes fincas turísticas como Villa Katherine.</p> <p>La comunidad siempre ha manifestado y generado propuestas con miras a que su territorio se reconocido por miles de visitantes y turistas, por lo cual vienen adelantado una serie</p>

	de la comunidad en la relación con las ...?	Discusiones y propuestas de la comunidad sobre el tema del turismo	de jornadas de gestión para dicho logro. Algunas fincas avanzan en la proyección de la oferta con restaurantes , camping , piscina .Otras familias proyectan la venta de viandas y bebidas para complementar la oferta.  Demanda continuamente la atención e inversión del ente estatal para el mejoramiento de sus vías y caminos.
--	---	--	---



<b>RECONOCIMIENTO LOCAL DE ATRACTIVOS TURÍSTICOS TANGIBLES NATURALES</b>	
<p><b>VIDA RURAL (ACTIVIDADES CAMPELINAS)</b></p>	<p>Cultivos de café que vienen en aumento</p> <p>La agricultura es la actividad principal, seguida de huertas caseras y procesos de emprendimientos productivos como las pollas ponedoras , levante de pollos y cría de cerdos en algunas familias</p>
	<p>La vía primaria inicia en la carretera Panamericana ingresando hacia el Barrio Especial El Salado por el cruce de los venados hasta la avenida Ambala que conecta con el anillo vial salado carrizales la Y- el País- Salado en tramo de 11 kms. Y de ahí, el parador hasta la parte alta ,límite con la Belleza 6 kms.</p> <p>En el sector de Carrizales parte alta existen varios caminos que</p>

<p><b>CORREDORES</b></p>	<p>conectan entre sí, incluyendo el tradicional camino de herradura que en el pasado y aun hoy usan los habitantes de china Alta quienes descendiendo por dicho tramo a conectarse a la vereda el Jaguo y de ahí al Salado.</p>
<p><b>AGUA</b></p>	<p>La vereda cuenta con el cruce de varias fuentes hídricas .como el rio TOTARE Y LA QUEBRADA El Palmar del cual se surten del preciado liquido a través de una represa artesanal que la comunidad construyo conjuntamente con la Belleza en la parte alta de la afluente.</p>

<p style="text-align: center;"><b>FLORA</b></p>	<p>Existe gran variedad de árboles como el nogal, laurel baba, caracolí, guadua, yarumos.</p> <p>El Anturio es la flor más dada en la zona y otras variedades de flores.</p>
<p style="text-align: center;"><b>FAUNA</b></p>	<p>Guatín, armadillos, borugos, ardillas.</p> <p>Azulejos, cardenales. Mirlas pechi blancas, toches, aguiluchos</p>

**RECONOCIMIENTO LOCAL DE ATRACTIVOS TURÍSTICOS ELEMENTOS INTANGIBLES**

**VIDA RURAL (ACTIVIDADES CMAPESINAS)**

Tanto los habitantes de la parte Alta como los de La parte Baja tienen momentos de integración veredal con ocasiones de las tradicionales jornadas de trabajo para el mantenimiento a las vías en sus cunetas y pasos de agua lluvia, como también en bazares, y las tradicionales novenas de aguinaldos con miras a la recolección y entrega de regalos para los niños en Navidad.

<p><b>PRODUCTOS LOCALES ELABORADOS EN EL SITIO Y ORGÁNICOS</b></p>	<p>Asados producto de la gastronomía local, como también han generado y algunos apoyados en el tema de las huertas caseras</p>
<p><b>GASTRONOMÍA</b></p>	<p>Se tiene la tradición del sancocho de gallina, tamales y en algunas casas la preparación de la lechona.</p>

<p><b>ARTESANÍAS</b></p>	<p>Con la implementación de la nueva estructura para el tradicional trapiche productor de panela se crea la expectativa de crear productos artesanales que se oferten a los visitantes y turistas de paso</p>
--------------------------	---

**Hallazgos:** Aunque en los estudios y documentos oficiales figura como una sola vereda, debido a las inconformidades de los habitantes de la parte alta, por el tema de sentirse excluidos y hasta burlados ante la falta de ayudas que se pierden en el camino, y la no inversión en su infraestructura vial, han decidido separarse de la región de la parte baja de la vereda; obteniendo así el reconocimiento por parte de la entidad pertinente del municipio y otorgándoles la personería jurídica No. 270 de noviembre 19 del 2019 ( datos suministrados por el señor Alberto Botero), con lo cual eligieron nueva Junta de Acción Comunal y la cual hoy está en cabeza del Señor Alberto Botero, quien manifiesta que desde entonces la comunidad de su sector ha estado más unida en pro de su bienestar, logrando recaudar recursos a través de bazares y otras actividades para la construcción de varios metros de correas, esenciales para su movilidad y contando con el apoyo de la firma SUMICOL, quien es la encargada de la explotación del feldespató, quien les aporta materiales como varilla y triturado; por la parte personal nos comenta de un concejal que les colabora también en consecución de algunos bultos de cemento.

En esta zona no cuentan con puesto de salud, ni escuela, ni polideportivo. Hay buena señal para la conectividad digital

La escuela fue construida por la empresa de SUMICOL en la zona de la parte carrizales baja, el polideportivo que está construido también se encuentra en la parte baja metros arriba del paradero de jeeps

El punto de partida de la nueva vereda comienza desde una casa tradicional, propiedad de la señora Martha y desde ahí, además de la carretera común, existen otros dos corredores que comunican la vereda hacia la parte alta, que también son utilizados por grupos de ciclistas y moto-cros.

En el sector de carrizales parte baja está ubicado el tradicional balneario de Villa Katherine y que es un referente turístico de la región y, de ahí parte la carretera que comunica a las veredas de El Colegio y Sinaí, y más allá con San Juan de la China y veredas del corregimiento 12 de San Bernardo.

También está ubicado un nuevo complejo panelero que viene promoviendo el crecimiento del cultivo de caña con lo que se crea una nueva fuente de trabajo y un referente para visitantes que deseen conocer el proceso de la producción de panela..

En la parte baja de la vereda cruzando el río se encuentra el denominado paradero donde a diario llegan los jeep que prestan el servicio de transporte a la comunidad y hasta donde también llegan los vehículos de servicio privado que transportan a grupos de visitantes que todos los fines de semana y casi a diario en vacaciones, llegan a paseos de olla, senderismo, camping en sitios reconocidos y a las distintas fincas turísticas ubicadas a lo largo de la vía desde el Salado.



La comunidad de la parte Alta se ha unido con la comunidad de La Belleza para crear frentes de seguridad, por la llegada de personas desconocidas y ajenas a la actividad deportiva y turística

### 3.3. Vereda La belleza



#### Ubicación

Está ubicada en el centro del corregimiento No 13 el Salado Municipio de Ibagué, limita por el Norte con la vereda China alta sector Case Banca; por el Oriente, la vereda Carrizales; por el Sur con las veredas la Esperanza y el Jaguo; por el occidente con la vereda Chembe (ver anexos mapa División político administrativo).

La vereda cuenta con un potencial en paisajismo, aprovisionamiento de agua natural y es rica en cultivos como el café, plátano, banano, yuca, cidra. Frijol, maíz, mora, caña.

Frutales como la naranja el limón mandarino, la mandarina, el aguacate, el bocadillo.

**Población:** Estimada en unas 33 familias que residen en las diferentes fincas y parcelas de la región, 8 de ellas en las viviendas que conforman el caserío junto a la escuela, con un promedio de 4 integrantes por núcleo familiar.

<b>CAPACIDAD ORGANIZATIVA DE LAS COMUNIDADES</b>			
<b>Indicador</b>	<b>Pregunta</b>	<b>Variable</b>	<b>Descripción del estado</b>
<b>SOCIOLOGICO, ORGANIZACIÓN COMUNITARIA</b>	¿Qué organizaciones comunitarias hay en el	Comisiones de trabajo	La comunidad se encuentra organizada a través de la Junta de Acción Comunal con personalidad jurídica número 1167 del 1979 y codificada con el número 1061, liderada por el señor Gersain Lozada.  Igualmente tienen grupos conformados para las diferentes labores de mantenimiento en los caminos , en acciones como limpieza de cunetas , revisión continua de las tuberías de aguas lluvias , acueducto y conformación de soportes de apoyo a taludes en fibras llenas de arena, que hacen remembranza a las tradicionales mingas
		Grupo de mujeres	
		Grupo de jóvenes	
		Juntas de acción comunal	

	corregimiento?	Otro ¿Cuál?	
<b>ECONÓMICO Y ADMINISTRATIVO PÚBLICO DE</b>		Existencia de cooperativas	La comunidad de manera independiente hace las compras de materiales e insumos que requieren para su sostenimiento y producción, al igual que la movilización de sus diferentes productos agrícolas, avícolas y otros, apoyados en el transporte
		Asociaciones productivas	

<p><b>PROYECTOS DE DESARROLLO</b></p>	<p>¿Cómo se ha organizado la comunidad para la compra y venta de los productos agrícolas, avícolas, otros?</p>	<p>Otro ¿Cuál?</p>	<p>que les presta la ruta que hace el jeep de don Fabio, quien por el mal estado de la vía llega hasta la finca de doña Rosalba, ubicada en la zona de Carrizales parte alta, límite con la vereda la Belleza a 10 minutos y los cuales son transportados hasta el barrio Especial El Salado a la plaza nueva de mercado o centro de reubicación de vendedores, los días sábados para ser comercializados el domingo día de mercado.</p> <p>Muchos de los productos les son comprados a bajos precios en la antigua plaza de mercado donde tradicionalmente trabajan los intermediarios o comúnmente llamados revendedores</p>
---------------------------------------	--	--------------------	--

	<p>¿Qué tipo de Actividades ha desarrollado la comunidad con</p>		<p>Ya que la región ha incrementado sus cultivos en las palos de café, el Comité de Cafeteros es la entidad que regularmente presta asistencia técnica a las familias campesinas.</p>
<p>Programas de desarrollo No gubernamental</p>			
<p>Gestión de fondos económicos</p>			

	entes externos para el desarrollo de su actividad productiva?	Otro ¿Cuál?	
<b>CULTURAL Y PATRIMONIAL  ATRATIVOS  TURÍSTICOS (RECURSOS</b>		Naturales	La riqueza natural es incalculable, grandes zonas boscosas productoras de oxígeno, fuentes de agua natural y serie de cascadas naturales producto de las grandes pendientes de su topografía, sumado a la diversidad de flora constituyen un paisajismo encantador.



<b>NATURALES, CULTURALES)</b>	¿Existen lugares en el corregimiento identificados por los participantes como atractivos?	Culturales	<p>Esta reflejado en las enseñanzas que las generaciones antiguas han transmitido a sus hijos y estos a su vez a los suyos , basados en manera de realizar las siembras , abonados , limpieza y cosecha de los diferentes cultivos , como de otros procesos avícolas y apícolas y las acciones de las tradicionales mingas.</p> <p>Su comunidad se siente orgullosa de la región por gozar de un clima agradable, sano y sobre todo por la vista espectacular que desde distintos puntos genera una panorámica de la ciudad de Ibagué y toda la planicie del norte .</p> <p>Por estar ubicad sobre los 2000 msnm, la hondonada de su</p>
		Patrimoniales	

		Otro ¿Cuál?	<p>topografía genera un corredor embudo que capta los sonidos de muchas actividades de la zona urbana de El Salado y los sonidos que el viento produce al igual que el sonar de sus aguas corriente abajo.</p>
<b>ECONÓMICO,</b>	¿Cuál es la percepción interna	Antecedentes de experiencias turísticas	<p>La región ha sido visitada por grupos amantes del bicigrós y motogrós, que tienen unas rutas definidas por lo abrupto de la geografía y que los conecta con las veredas como el jaguo, Chembe. También es una zona que ha albergado en el punto denominado el mirador a los amantes del parapentismo, y alguna otra finca tiene la oferta del camping y alojamiento a grupos de senderistas.</p>

<p><b>ANTECEDENTES DE ACTIVIDADES TURÍSTICAS</b></p>	<p>de la comunidad en la relación con las ...?</p>	<p>Discusiones y propuestas de la comunidad sobre el tema del turismo</p>	<p>Dentro de las diferentes charlas y entrevistas a la comunidad, han coincidido en que desean que, la región sea dada a conocer mediante recorridos por grupos de visitantes y turistas de manera planeada y sincronizada , para lo cual aspiran a capacitarse y asociarse en la proyección de una oferta gastronómica, de alojamiento , guianza turística, compartir de saberes y experiencias entre otros, teniendo como base lo apto de la región para la práctica de diferentes deportes de naturaleza y deporte extremo; y que todo esto sirva para llamar la atención de los gobiernos local, regional y nacional en la inversión de obras que permitan mitigar muchas de las necesidades de la comunidad , como la falta de mantenimiento y acciones en las vías terciarias</p>
--	--	---	---

**RECONOCIMIENTO LOCAL DE ATRACTIVOS TURÍSTICOS TANGIBLES NATURALES**

**VIDA RURAL (ACTIVIDADES CAMPESINAS)**

Agricultura, procesos avícolas caseros, algunas familias tienen tiendas con la venta de galguerías , almuerzos , mesa de pool, tejo, mini tejo, bebidas, con los que a diario satisfacen necesidades del tiempo de ocio entre si y para la atención de visitantes que llegan a la región.

Generan procesos de las huertas caseras.

<b>CORREDORES</b>	<p>Partiendo de la carretera nacional vía a Bogotá, se conecta con la variante de la 145 que desde la casa de la moneda pasa por el aeropuerto Perales conecta a la Panamericana vial al norte y a 3 minutos conecta con el Barrio Especial El Salado, terciarias municipal como el anillo vial de El salado y cruzando por las veredas de La Esperanza, Carrizales parte baja y parte alta</p>
<b>AGUA</b>	<p>La zona cuenta con buen aprovisionamiento de agua, gracias a las fuentes hídricas que corren por la región, de una de ellas, en la parte más alta, han construido una represa artesanal mediante la cual captan el preciado líquido, y a través de dos líneas de conducción surten sus viviendas para usos generales, por la otra línea surte parte de la comunidad de el Jaguo.</p>

	Otra de las fuentes es el paso del río Totare
<b>FLORA</b>	<p>Existe una gran variedad de especies vegetales como el nogal, el dormilón, cedro negro y rojo, variedades de palma y gran oferta en la guadua.</p> <p>En la flora están en abundancia las heliconias o también llamada ave de paraíso, anturio, helechos, girasol de campo entre otras.</p>
<b>FAUNA</b>	<p>Aves como el turpial, pavas, chirguas, aguiluchos</p> <p>Mamíferos como la oruga, ardillas.</p>

<b>RECONOCIMIENTO LOCAL DE ATRACTIVOS TURÍSTICOS ELEMENTOS INTANGIBLES</b>	
<b>VIDA RURAL (ACTIVIDADES CMAPESINAS)</b>	<p>Muchas familias cuentan historias de apariciones e iluminaciones que han visto en algunos momentos en sitios determinados.</p>
<b>PRODUCTOS LOCALES ELABORADOS EN EL SITIO Y ORGÁNICOS</b>	<p>Las huertas caseras. La región genera un sonido especial gracias al eco que producen las aguas rio abajo , el paso del viento por la hondonada, el canto de las aves y la réplica de la música que se genera en el Salado con ocasiones de algunos eventos musicales</p>

<b>GASTRONOMÍA</b>	<p>En el menú cuentan con el tradicional sancocho de gallina criolla, la arepa de chόcolo, carne asada, bebidas como la aguade panela con queso.</p>
<b>ARTESANÍAS</b>	<p>Hasta hace poco tiempo las mujeres elaboraban una especie de palma los cestos con los que recolectan el grano de cafέ.</p> <p>Por lo demás están afianzados en que su regi3n sea reconocida como un paraje turístico.</p>



**Hallazgos:** Dentro de los hallazgos encontrados, evidenciamos como en los recorridos anteriores, el pésimo estado de la vía con puntos críticos en su recorrido, pues entrando a la vereda hay un deslizamiento de tierra que pone en peligro algunas viviendas de la parte alta, entre las que está la del presidente de la Junta, el señor Gersain Lozada, al igual que parte de las correas del tramo que han ejecutado. Más arriba cruzando el caserío la vía se pierde, pues por los continuos deslizamientos de tierra, sumado a la falta de mantenimiento de la misma por parte del municipio hoy, es un camino de herradura o camino real que dificulta a las familias de la parte más alta bajar con sus productos hasta el límite donde comienza la vereda y hasta donde llega el jeep de don Fabio, quien los transporta hasta barrio El Salado.

El servicio de energía es bueno gracias a que la nueva empresa de Celsia ha llegado a la región renovando la portería y la ubicación de transformadores que aseguran un buen fluido eléctrico.

Dentro de las entrevistas pudimos conocer de viva voz relatos de algunas familias que llegaron al territorio hace varias años, desplazados por el tema del conflicto armado generado en sus zonas de origen y dejando atrás tierras y animales que un día lograron conseguir a base de trabajo arduo y sacrificios, y que se han enamorado de la actual zona iniciando nuevos proyectos de vida.

Subiendo , a 20 minutos del caserío, logramos llegar a un punto donde la vía se perdió por derrumbes, descendiendo al lecho del río y subiendo nuevamente a 20 minutos encontramos la represa que de manera artesanal construyeron para la captación del agua y en tuberías de 2 y 2y media pulgada baja por gravedad a pozos de recolección y su posterior redistribución por mangueras a las diferentes fincas y viviendas; devolviéndonos unos cuantos metros, retomamos el camino central para seguir ascendiendo hasta llegar al punto de la finca El Mirador, desde donde se divisa la gran panorámica de la ciudad de Ibagué y la extensa meseta. Desde este punto se ha practicado el parapentismo y el descenso por los corredores abruptos por grupos de bicigrós y motogrós hasta llegar a la vereda el Jaguo y Chembe.

Encontramos dos fincas más que promueven el turismo de naturaleza y deporte extremo, la finca El Edén de doña Consuelo, y en la cual llegan grupos practicantes del senderismo y camping con instalaciones aptas proyectando la construcción de cabañas; y la finca El Miradorcito de don Ignacio, en la cual viene acondicionando su infraestructura para el parapentismo, ya que ha tenido un concepto favorable por quienes lo practican, y además zonas para el camping, hamacas y la proyección de cabañas y un mirador en el cual se divisa la mayor parte de la ciudad y su meseta, con una oferta gastronómica.

### 3.4. Vereda Sinai

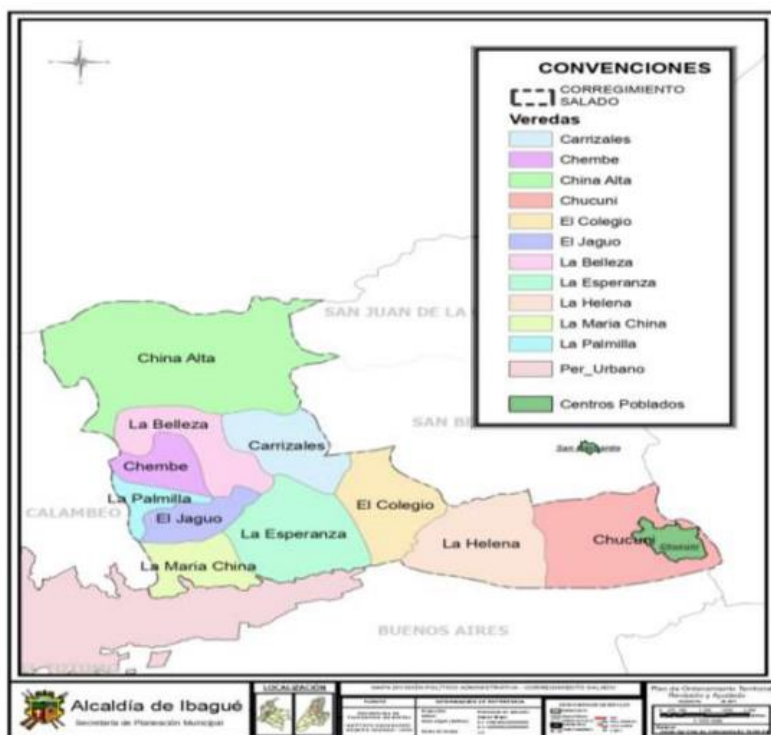

**Ubicación:** Localizada al oriente del corregimiento EL salado, limitando por el norte con la vereda La Flor perteneciente al corregimiento 12 de San Bernardo, por el oriente y sur con la vereda La Elena, por el occidente con la vereda El Colegio.

**Área de extensión:** Según los datos recogidos en la mesa de trabajo nos comenta la comunidad que su territorio abarca una extensión de 52 has., siendo esta la vereda de menor extensión.

**Población:** De acuerdo a la información obtenida por los asistentes a la mesa de trabajo hay 18 familias cercanas al caserío, ubicadas en las distintas parcelas o fincas.

<b>CAPACIDAD ORGANIZATIVA DE LAS COMUNIDADES</b>			
<b>Indicador</b>	<b>Pregunta</b>	<b>Variable</b>	<b>Descripción del estado</b>
<b>SOCIOLÓGICO, ORGANIZACIÓN COMUNITARIA</b>	¿Qué organizaciones comunitarias hay en el corregimiento?	Comisiones de trabajo	Su comunidad está organizada mediante la Junta de Acción Comunal, y cuyo presidente es el señor Walter Toquica
		Grupo de mujeres	
		Grupo de jóvenes	
		Juntas de acción comunal	
		Otro ¿Cuál?	
		Existencia de	Han constituido una asociación productiva denominada

<b>ECONÓMICO Y ADMINISTRATIVO PÚBLICO DE PROYECTOS DE DESARROLLO</b>	¿Cómo se ha organizado la comunidad para la compra y venta de los productos agrícolas, avícolas, otros?	cooperativas	Asociación Renacer del Campo “ASORENCAM”, representada por el señor Cediél Santamaría. Mediante esta Asociación las familias reciben apoyos en cultivo de huertas caseras consistentes en abonos, semillas y fertilizantes además de algunas prendas de vestir que identifican el programa asistencial (chalecos, camibuses y gorras).a través de esta organización participan en temas como Mercados Campesinos, que orienta la Secretaria de Desarrollo Rural, y donde comercializan parte de sus productos como la mora.  La mayor parte de sus productos agrícolas son sacados los fines de semana al barrio El Salado para comercializarlos en la plaza de mercado  Como tomate, pepino cilantro, lechuga, plátano, yuca y
		Asociaciones productivas	
		Otro ¿Cuál?	

			<p>frutales como granadilla, gulupas, limón mandarino, naranja, guayaba.</p>
	<p>¿Qué tipo de</p>	<p>Programa de desarrollo gubernamental</p>	<p>La Umata, dependencia de la Secretaria de Desarrollo Rural es la encargada de prestar apoyo y asistencia técnica a las familias en cuanto a sus cultivos de mora, lulo, granadilla, gulupa entre otros.</p>

<p>Actividades ha desarrollado la comunidad con entes externos para el desarrollo de su actividad productiva?</p>		<p>Cortolima en asocio con el municipio es la otra entidad que presta asistencia técnica en programas ambientales y producción alimentaria, como las huertas caseras mediante el programa: “Produce sano, cultiva vida”.</p> <p>La federación de Cafeteros es la encargada de prestar asistencia técnica a las familias que tienen su máxima capacidad en los cultivos de café,</p>
	Programas de desarrollo gubernamental	
	Gestión de fondos económicos	
	Otro ¿Cuál?	



<b>CULTURAL Y PATRIMONIAL ATRACTIVOS TURÍSTICOS (RECURSOS NATURALES, CULTURALES)</b>	¿Existen lugares en el corregimiento identificados por los participantes como atractivos?	Naturales	El clima, su paisaje y algunos puntos estratégicos que permiten visualizar gran parte de la ciudad de Ibagué y su meseta.  Cuenta con áreas protegidas por la CAR, lo que representa una zona boscosa natural.
		Culturales	
		Patrimoniales	
		Otro ¿Cuál?	
<b>ECONÓMICO, ANTECEDENTES</b>		Antecedentes de experiencias turísticas	La comunidad ha promovido paseos enduro (moto-cros).  Grupos de ciclistas han hecho ruta por los distintos caminos que tiene la zona, comunicándose con el corregimiento 12 y

<b>DE ACTIVIDADES TURÍSTICAS</b>	¿Cuál es la percepción interna de la comunidad en la relación con las ...?		cayendo a la Flor y el Salado. Otros grupos de visitantes hacen caminatas hasta el plan del caserío, desde donde se divisa la zona norte de la ciudad y su gran meseta.
	Discusiones y propuestas de la comunidad sobre el tema del turismo	En la mesa de trabajo la comunidad manifiesta estar todos en acuerdo para seguir promoviendo su vereda y que esta sea uno de los lugares más concurridos por visitantes y tienen la proyección de construir en sus viviendas cabañas o en algunos casos habitaciones extras que les permita tener la oferta del alojamiento para turistas que desean compartir sus saberes y experiencias, y la construcción de un gran mirador que garantice una estadía a los visitantes, involucrando a varias familias a generar productos de consumo para ofertar.	

<b>RECONOCIMIENTO LOCAL DE ATRACTIVOS TURÍSTICOS TANGIBLES NATURALES</b>	
<p><b>VIDA RURAL (ACTIVIDADES CAMPESINAS)</b></p>	<p>Las familias se dedican a los cultivos, algunos a la ganadería y otros fortalecen el tema de las huertas caseras.</p>
	<p>La vía primaria que inicia en la Panamericana, ingresando al barrio El Salado e ingresando por la calle 144, cruzando por la avícola Huevos oro, vereda La Esperanza, Carrizales parte baja hasta Villa Katherine, desviándose luego a la margen derecha, cruzando por la vereda El Colegio hasta llegar a Sinaí, subiendo</p>

<p><b>CORREDORES</b></p>	<p>hasta el punto conocido como El Establo en un tiempo de 1h y 45 min de recorrido; de ahí cruzando la quebrada La Chumba llega a San Cayetano parte alta en 1 hora, y de ahí a San Juan de La China o bajar hasta la vereda la Flor .en 2 hora de recorrido</p> <p>El transporte se hace en Jeep los días lunes, miércoles, viernes, sábados y domingos</p>
<p><b>AGUA</b></p>	<p>Algunas fincas cuentan con nacederos propios, pero la mayoría toma el preciado líquido de la quebrada la Chumba, la cual captan por mangueras, que llegan a puntos estratégicos donde están</p>

	ubicados tanques de almacenamiento de 5000 litros
<b>FLORA</b>	<p>Hay gran variedad de vegetación boscosa, pinos, eucaliptos.</p> <p>Las heliconias o también llamadas ave de paraíso</p>
<b>FAUNA</b>	<p>Gran variedad de aves como la guacharaca, Yátaros, toches, Gavilanes y águilas saraviadas</p>

<b>RECONOCIMIENTO LOCAL DE ATRACTIVOS TURÍSTICOS ELEMENTOS INTANGIBLES</b>	
<p><b>VIDA RURAL (ACTIVIDADES CMAPESINAS)</b></p>	<p>La comunidad se reúne en torno a bazares y asambleas que realiza la asociación ASORENCOM, al igual que en las jornadas de brigadas médicas que solicitan.</p>
<p><b>PRODUCTOS LOCALES ELABORADOS EN EL SITIO Y ORGÁNICOS</b></p>	<p>Podemos decir, como un producto local , la actitud positiva que tiene la comunidad hacia el desarrollo de un turismo que les permita dar a conocer las riquezas naturales y culturales de su región, sus gentes y que le permita generar una valor agregado a sus</p>

	<p>economías familiares para el mejoramiento de su calidad de vida; Huertas caseras, frutos como la mora son productos generados en el mismo territorio.</p>
<p><b>GASTRONOMÍA</b></p>	<p>Dentro de su gastronomía está el tradicional sancocho de gallina, tamales, empanadas, pinchos.</p>

<b>ARTESANÍAS</b>	<p>Aunque no hay un producto definido como tal, la naturaleza misma ha sido la encargada de generar un producto como el paisajismo con el cual la comunidad proyecta la creación de puntos estratégicos como miradores.</p>



**Hallazgos:**

La vereda empieza a ser reconocida a partir de la actualización del plan de desarrollo comunal , por los integrantes de las mesas de trabajo y habitantes de la región, pues según fuente en planeación solo se registraban 12 veredas y a hoy están reconocidas 14

La vereda cuenta con un equipamiento educativo, subsele de la Institución educativa Francisco de Paula Santander, donde 2 docentes, Ricardo Riaño y Alejandro Caicedo quienes atienden a 25 jóvenes de 6 a grado 11; y la docente Katherine Agudelo atiende a 11 niños de 1, 2,4 y 5 de primaria.

La institución cuenta con señal Wi-fi. No cuenta con polideportivo, ni puesto de salud.

La zona de la escuela presenta en uno de sus extremos fallas o hundimiento del terreno.

Cuenta con buen servicio de energía.

La vía se encuentra en pésimo estado, encontrando algunos puntos críticos que dificultan el paso.

El manejo de las aguas residuales se tiene a través de pozos sépticos.

## Anexos 2. Registro fotográfico

### Ruta 1. Salado, Case banca, China Alta





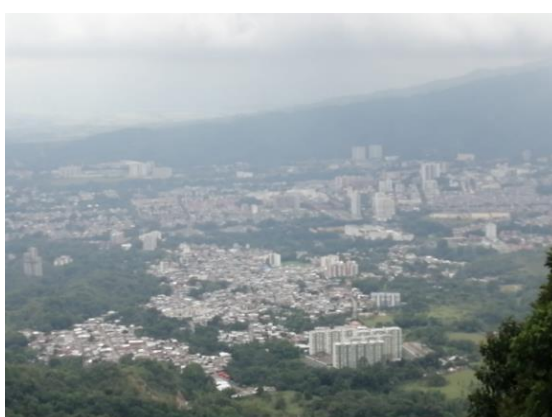



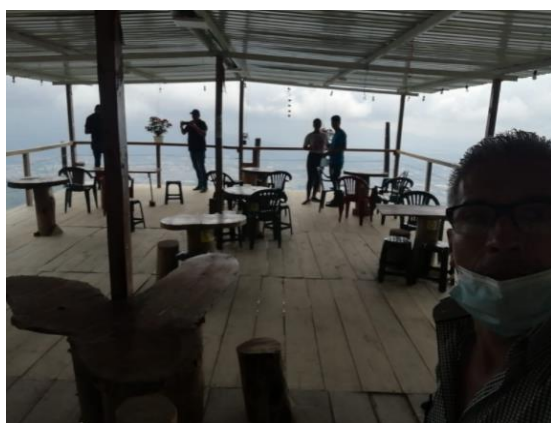
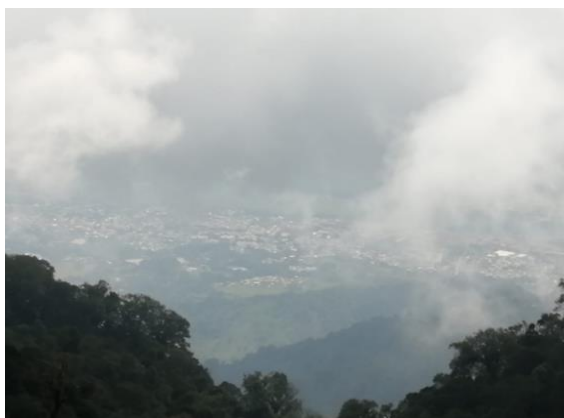







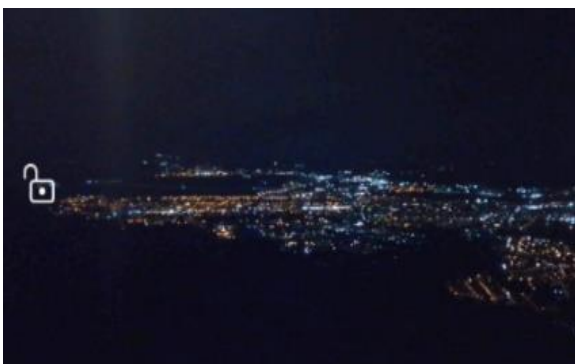



Empanadas		Desayunos	
Tradicional	\$ 1500	Juanelos (con queso)	\$ 5500
Ranchera	\$ 2500	(Con chocolate, pan, queso)	\$ 8000
Ropa vieja	\$ 2500	Nuevos	
Hawaiana	\$ 2500	Rancheros	\$ 6500
		(Con chocolate, pan, queso)	
Asepas con queso	2500	Pecicos	\$ 5500
		(Con chocolate, pan, queso)	
		Revueltos	\$ 5500
		(Con chocolate, pan, queso)	
Almuerzos			
Carne a la plancha (Res, cerdo) 400 Gs			
(Papas a la francesa, arroz, ensalada y limonada)	\$ 25.000		
Pechuga a la plancha 400 Gs			
(Papas a la francesa, ensalada, arroz y limonada)	\$ 21.000		
Mojava frita			
(arroz, patatas, ensalada y limonada)	\$ 20.000		
		Picada Mixta	
		(Res, cerdo, puchuga,	
		papas a la francesa,	
		quesos, ensalada,	
		chocico, ensalada,	
		limonada)	
		400Gs	\$ 25.000







Foto suministrada por Argemiro Micahan

Foto suministrada por Argemiro Micahan

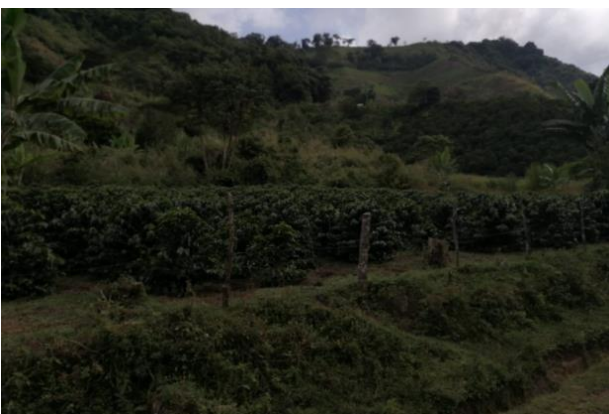

Foto suministrada por Argemiro Micahan



Foto suministrada por Argemiro Micahan



Foto suministrada por Argemiro Micahan



Foto suministrada por Argemiro Micahan



Foto suministrada por Alfredo



Foto suministrada por Alfredo



Foto suministrada por Alfredo



Foto suministrada por Alfredo

**Ruta2: La María, Alta de Santa Helena, La Palmilla, Chembe- Alto de Santa Helena Jaguo**













Foto suministrada por Germán León

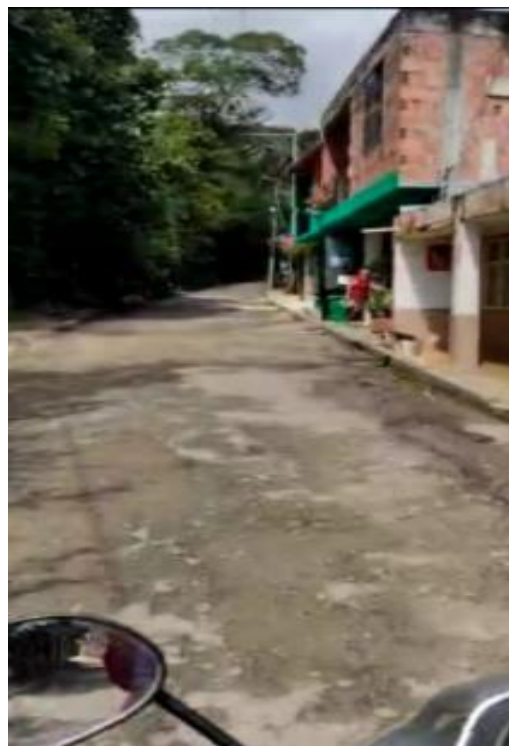

Foto suministrada por Germán León



Foto suministrada por Germán León



Foto suministrada por Germán León



Foto suministrada por Germán León



**Oferta Turística  
Corredor Norte**

Corporación Agroturística del Corregimiento 12, 13  
y comuna 7 de Ibagué.

Iniciamos Actividades el 12 de Mayo de 2008.

Agrupamos los tesoros del territorio por el largo de  
13 años, trabajando, capacitando, organizando y  
colaborando con todos los nuevos emprendimientos  
de servicios turísticos.

Tenemos varias fortalezas entre ellas:

- Naturaleza
- Gastronomía
- Cultura





**Villa del Cantar**

Alojamiento:  
40 personas

Registro Nacional de Turismo: 04000



**Rancho de Pocho**

Alojamiento:  
30 personas

Plagable suministrado por Germán León

**Alianza Corredor Norte**

**Debilidades de Nuestro Territorio**

Agua Potable  
Servicio de Gas Domiciliario  
Seguridad

**CONECTIVIDAD**

18-20 de 24

**Finca Villa Luz**  
Alojamiento: 40 personas  
Pacajes Nocturnos de Turismo: 40000

**Santorini Natural Vida**  
Alojamiento: 18 personas  
Pacajes Nocturnos de Turismo: 30000

**Belavista**  
Alojamiento: 25 personas  
Pacajes Nocturnos de Turismo: 40000

**Piscicola el Carmen**  
Pesca Deportiva

Plagable suministrado por Germán León

**Villa Carolina**

Alojamiento:  
20 personas

---

**Finca Ecoturística  
Villa Leones**

Alojamiento:  
40 personas

Registro Nacional de Turismo: 84037

---

**Servicios**

- Actividades con la naturaleza
- Senderismo (cascadas)
- Ciclo senderismo
- Camping
- Montar a caballo
- Fogatas
- Pesca deportiva
- Avistamiento de Aves
- Miradores
- Gastronomía
- Alojamiento rural

---

**Servicios**

- Eventos familiares
- Eventos empresariales
- Eventos religiosos
- Eventos deportivos
- Eventos culturales
- Danzas y música

Plagable suministrado por Germán León















**Ruta 3. La Esperanza, Carrizales Parte Alta y Parte Baja, La belleza- Villa Katherine, El Colegio, Sinaí, El Establo**













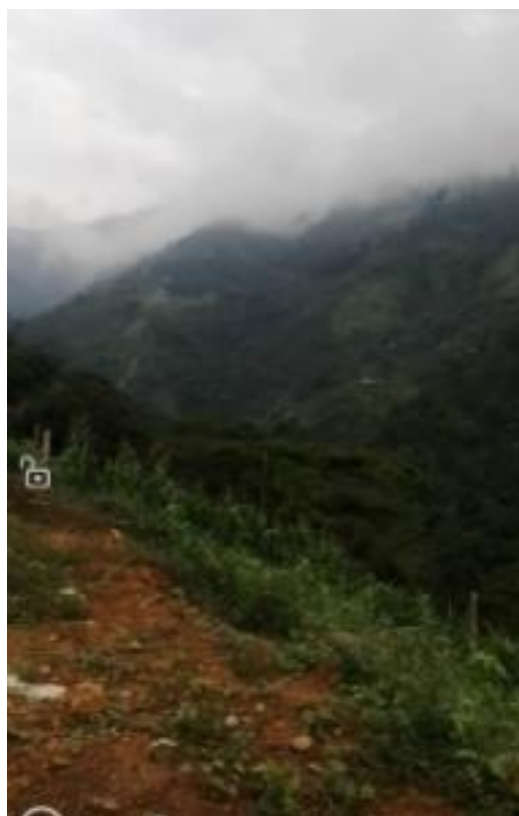

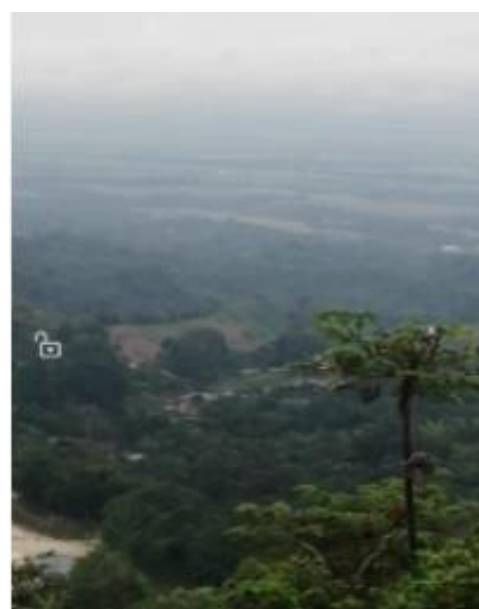











**Ruta 3.1 Vereda El Colegio- Vereda Sinaí**









