



3.4.2 Sector empleo

En el Plan de Desarrollo “*Unidos por la Reconstrucción de Sesquile 2016-2019*”, el sector de empleo cuenta con el programa Promoción del desarrollo y la empleabilidad, cuyo objetivo es facilitar la búsqueda de opciones laborales a desempleados o personas que buscan cambiar de empleo y contribuir con las empresas en la consecución de personas acorde a sus requerimientos. La meta de resultado para el cuatrienio es beneficiar a 200 personas.

A continuación se expone la meta y el indicador de resultado asociada al sector empleo:

**Tabla 155 / Metas e indicadores de Resultado
Sector Empleo**

DIMENSIÓN:		ECONÓMICA				
SECTOR:		EMPLEO				
METAS E INDICADORES DE RESULTADO						
No.	Programa	Objetivo del programa	Indicador de Resultado	Unidad	Línea base	Meta de resultado 2016-2019
10	Promoción del desarrollo y la empleabilidad	Facilitar la búsqueda de opciones laborales a desempleados o personas que buscan cambiar de empleo y contribuir con las empresas en la consecución de personas acorde a sus requerimientos	Personas beneficiadas por la oficina de trabajo del municipio	Número	0	200 personas beneficiadas por la oficina de trabajo del municipio

Fuente: Elaboración Propia

Una vez identificado el objetivo de cada programa, así como la línea base y la meta de resultado para el cuatrienio, se establece la siguiente meta e indicador de producto.



El programa "Promoción del desarrollo y la empleabilidad" cuenta con un subprograma el cual busca elaborar e implementar el proyecto de la oficina de empleo y emprendimiento del municipio y se articula de la siguiente manera:

**Tabla 156 / Metas e Indicadores de Producto
Sector Empleo**

METAS E INDICADORES DE PRODUCTO				
No.	Programa	Objetivo del programa	Subprograma	Proyecto
10	Promoción del desarrollo y la empleabilidad	Facilitar la búsqueda de opciones laborales a desempleados o personas que buscan cambiar de empleo y contribuir con las empresas en la consecución de personas acorde a sus requerimientos	Elaborar e implementar el proyecto de la oficina de empleo y emprendimiento del municipio	

Indicador Producto	Unidad de medida	Línea Base	Meta de producto 2016-2019
Proyecto elaborado e implementado	Porcentaje	0	Proyecto de la oficina de empleo y emprendimiento elaborado e implementado durante el cuatrienio

Fuente: Elaboración Propia

3.4.3 Sector Agropecuario

Gran parte de la economía es generada por este sector, aquí encontramos dos renglones importantes, el pecuario donde está la ganadería, en sus diferentes aspectos y el agrario por sus cultivos, es fácil darse cuenta como algunos pocos reciben el beneficio económico que este realmente genera.

Sesquilé no puede ni debe quedar atrás, porque cuenta con una riqueza formidable de recursos (agua y tierras), que no han sido aprovechadas de manera correcta, más por ignorancia que por alguna otra razón.

El objetivo primordial es formar empresarios del campo, es decir del grado de campesino a productor agropecuario, ya que con la ayuda directa de la administración a través de mecanismos tales como la capacitación, los subsidios, los mercados, la asociatividad; se mejorarán los ingresos del empresario campesino y también, su acceso a un nivel de vida mejor.

En el Plan de Desarrollo "*Unidos por la Reconstrucción de Sesquilé 2016-2019*", el sector de Agropecuario cuenta con tres programas:

1. Seguridad alimentaria
2. Promoción del desarrollo y la empleabilidad
3. Producción sustentable

En el programa "*Seguridad alimentaria*" tiene como objetivo generar la producción y auto abastecimiento de alimentos de excelente calidad que conlleven al grupo familiar a mejorar su calidad de vida y la meta resultado para el cuatrienio es contar con 250 Familias vinculadas a programas de seguridad alimentaria.

De otra parte, en el programa "*Promoción del desarrollo y la empleabilidad*", se propone promocionar el desarrollo de las capacidades y potencialidades de la población y se alcanzará mediante la meta de resultado de vincular 400 Personas a programas de asociatividad y desarrollo empresarial rural.

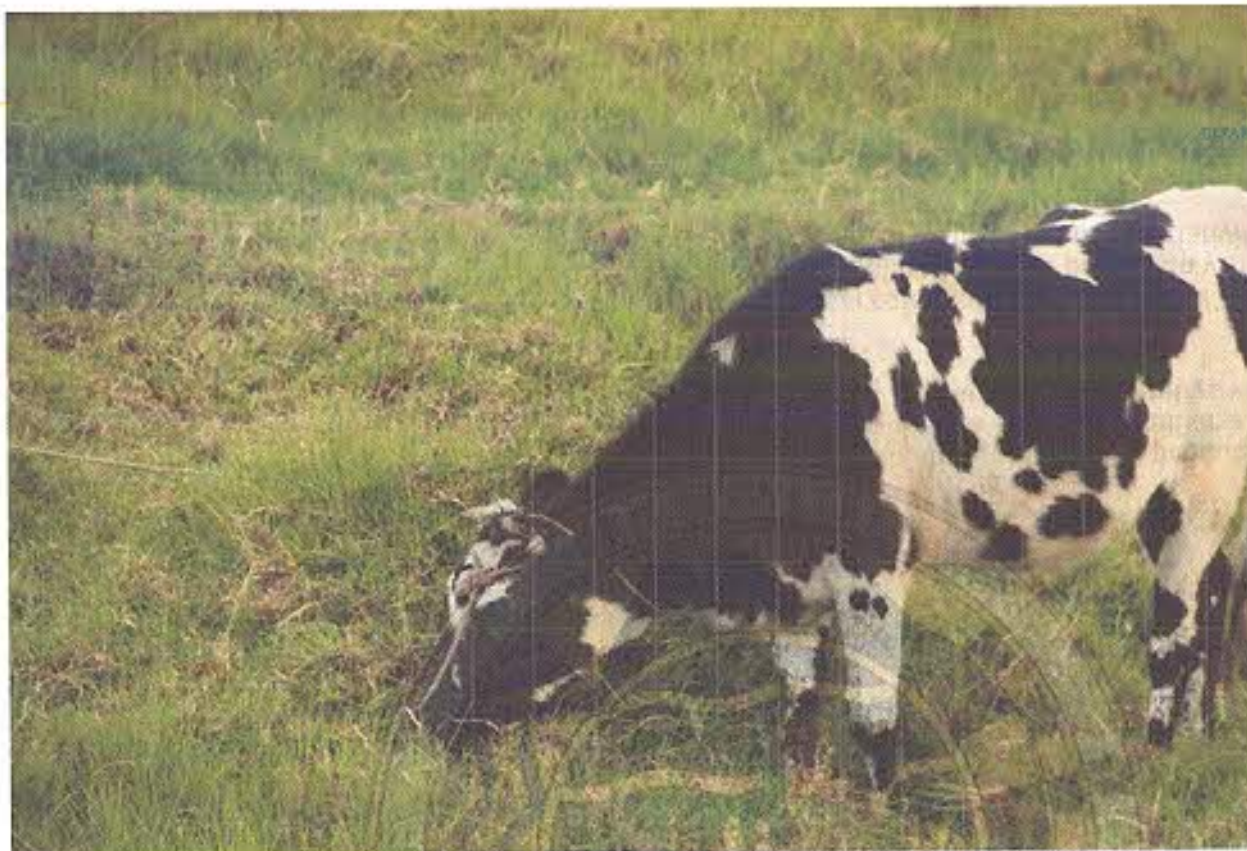

Finalmente, en el programa "Producción sustentable" se plantean seis (6) objetivos: 1) Brindar oportunidades a los pequeños productores de acceder a genética de animales superiores para ampliar sus niveles de producción y la meta resultado es lograr el mejoramiento genético de 400 razas. 2) Mejorar la competitividad de la cadena de la papa con producción sostenible, a través de 60 unidades productivas rurales con prácticas ambientales. 3) Apoyar un proyecto de transformación en la cadena productiva láctea, beneficiando a 400 productores rurales con asistencia técnica integral. 4) Brindar la asistencia técnica a pequeños y medianos productores y evaluar la producción de sistemas agropecuarios alternativos, logrando beneficiar a 100 productores rurales. 5) Promocionar modelos de adaptación al cambio climático en actividades agropecuarias, a través de la implementación de 100 unidades productivas rurales con prácticas ambientales y 6) Mejorar la productividad y competitividad del sector agropecuario del municipio de Sesquilé, logrando implementar el 100% proyectos productivos del Plan Agropecuario Municipal.

A continuación se exponen las metas y los indicadores de resultado asociada al sector agropecuario:

Una vez identificado el objetivo de cada programa, así como la línea base y la meta de resultado

REPÚBLICA DE COLOMBIA
DEPARTAMENTO DE CAUCA
MUNICIPIO DE SESQUILE
NIT 49999415-2
CONSEJO MUNICIPAL

**Tabla 157 / Metas e indicadores de Resultado
Sector Agropecuario**

DIMENSIÓN:		ECONÓMICA	
SECTOR:		AGROPECUARIO	
METAS E INDICADORES DE RESULTADO			
No.	Programa	Objetivo del programa	Indicador de Resultado
8	Seguridad Alimentaria	Generar la producción y auto abastecimiento de alimentos de excelente calidad que conlleven al grupo familiar a mejorar su calidad de vida y autonomía alimentaria.	Familias vinculadas a programas de seguridad alimentaria
10	Promoción del desarrollo y la empleabilidad	Promocionar el desarrollo de las capacidades y potencialidades de la población	Personas vinculadas a programas de asociatividad y desarrollo empresarial rural
11	Producción sustentable, para la mitigación y adaptación al cambio climático	Brindar oportunidades a los pequeños productores de acceder a genética de animales superiores para ampliar sus niveles de producción	Mejoramiento de las razas
		Mejorar la competitividad de la cadena de la papa con producción sostenible	Unidades productivas rurales con prácticas ambientales
		Apoyar un proyecto de transformación en la cadena productiva láctea	Productores rurales beneficiados con asistencia técnica integral
		Brindar la asistencia técnica a pequeños y medianos productores y evaluar la producción de sistemas agropecuarios alternativos	
		Promocionar modelos de adaptación al cambio climático para una mayor resiliencia en las actividades agropecuarias	Unidades productivas rurales con prácticas ambientales
Mejorar la productividad y competitividad del sector agropecuario del municipio de Sesquile	Proyectos productivos del Plan Agropecuario Municipal implementados		

Unidad	Línea base	Meta de resultado 2016-2019
Número	101	250 Familias vinculadas a programas de seguridad alimentaria
Número	300	400 Personas vinculadas a programas de asociatividad y desarrollo empresarial rural
Número	0	400 mejoramientos de razas
Número	0	60 Unidades productivas rurales con prácticas ambientales
Número	0	400 Productores rurales beneficiados con asistencia técnica integral
Número	0	100 Unidades productivas rurales con prácticas ambientales
Porcentaje	0	100% de los Proyectos productivos del Plan Agropecuario Municipal implementados

Fuente: Elaboración Propia



para el cuatrienio, se establecen las siguientes metas e indicadores de producto.

En el programa "*Seguridad Alimentaria*", se establece fomentar programas orientados a la seguridad alimentaria y sus metas producto son implementar 1.000 huertas rurales y urbanas e implementar 100 unidades productivas con especies menores durante el cuatrienio.

Para el caso del programa "*Promoción del desarrollo y la empleabilidad*" se plantea como subprograma brindar apoyo y fortalecimiento a las organizaciones legalmente constituidas y sus metas producto son fortalecer el 100% de las organizaciones agropecuarias constituidas y contar con 3 instalaciones y/o predios entregadas en comodato a las organizaciones legalmente constituidas durante el cuatrienio.

Finalmente, el programa "*Producción sustentable*" cuenta con cuatro (4) subprogramas y sus respectivas metas producto:

1. Mejoramiento genético, a través de mantener un convenio formalizado con una asociación reconocida en el mejoramiento genético durante el cuatrienio
2. Gestionar apoyos para Actividades productivas tecnificadas y de producción limpia, para lo cual se propone contar con un (1) proyecto de producción más limpia gestionado, una (1) organización acompañada para la implementación de un proyecto de transformación en la cadena productiva láctea y atender al 100% de los usuarios que requieren el servicio durante el cuatrienio.
3. Implementar las Unidades productivas sostenibles, mediante el diseño e Implementación de 100 unidades productivas sostenibles en el cuatrienio.
4. Formular e implementar el Plan Agropecuario Municipal en un 100% integrando la gestión del Riesgo y adaptación al cambio climático en el cuatrienio.

A continuación se relacionan las metas e indicadores de producto asociadas al sector agropecuario:

3.4.4 Sector transporte





Tabla 158 / Metas e Indicadores de Producto
Sector Agropecuario
METAS E INDICADORES DE PRODUCTO

No.	Programa	Objetivo del programa	Subprograma
8	Seguridad Alimentaria	Generar la producción y auto abastecimiento de alimentos de excelente calidad que conlleven al grupo familiar a mejorar su calidad de vida.	Fomentar programas orientados a la seguridad alimentaria
10	Promoción del desarrollo y la empleabilidad	Promocionar el desarrollo de las capacidades y potencialidades de la población	Apoyo y fortalecimiento a las organizaciones legalmente constituidas
11	Producción sustentable	Brindar oportunidades a los pequeños productores de acceder a genética de animales superiores para ampliar sus niveles de producción	Mejoramiento genético.
		Mejorar la competitividad de la cadena de la papa con producción sostenible	Gestionar apoyos para Actividades productivas tecnificadas y de producción limpia
		Apoyar un proyecto de transformación en la cadena productiva láctea	Gestionar apoyos para Actividades productivas tecnificadas y de producción limpia
		Brindar la asistencia técnica a pequeños y medianos productores y evaluar la producción de sistemas agropecuarios alternativos	Gestionar apoyos para Actividades productivas tecnificadas y de producción limpia
		Promocionar modelos de adaptación al cambio climático en actividades agropecuarias	Implementar las Unidades productivas sostenibles
		Mejorar la productividad y competitividad del sector agropecuario del municipio de Sesquile	Formular e implementar el Plan Agropecuario Municipal integrando la gestión del Riesgo y adaptación al cambio climático

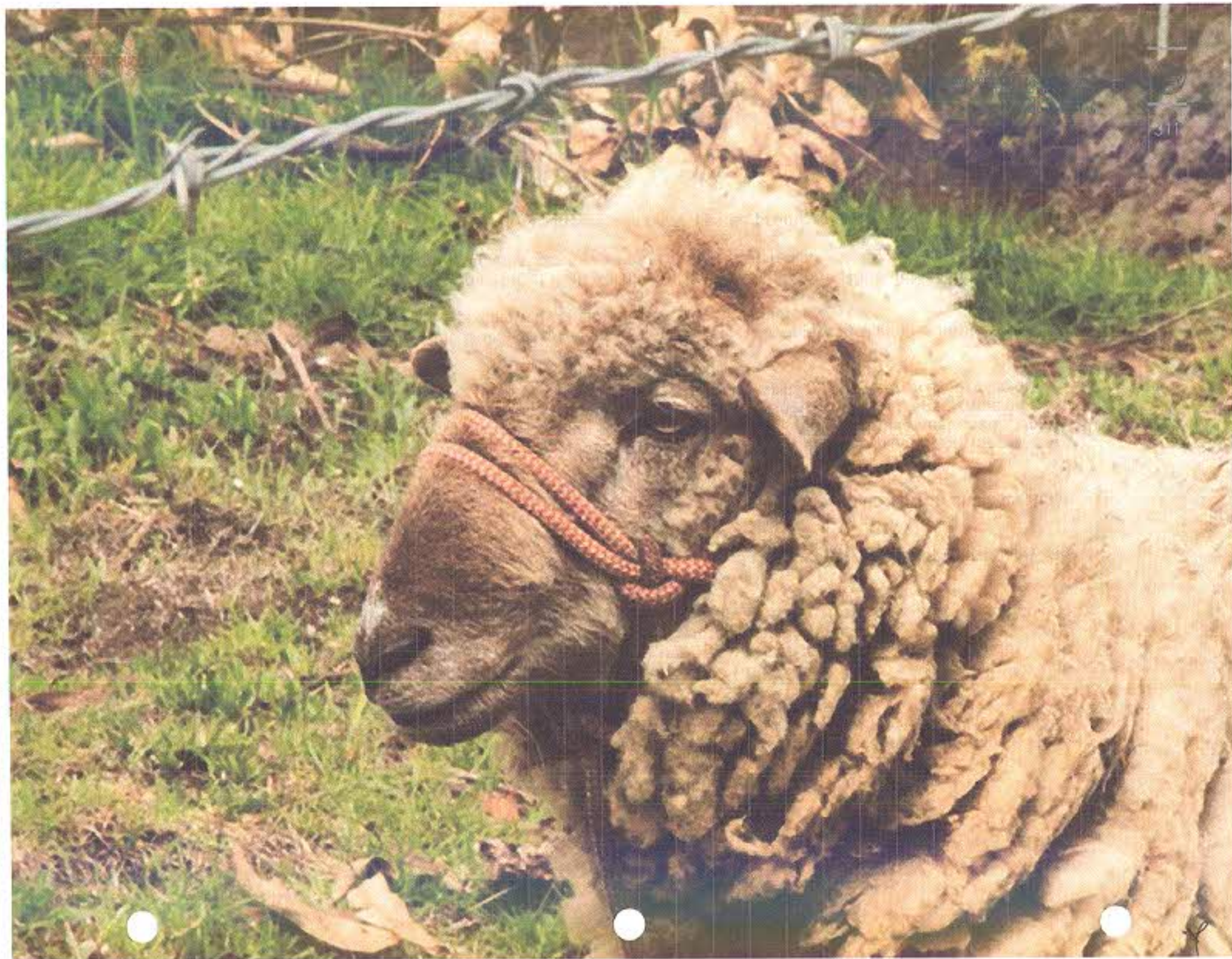
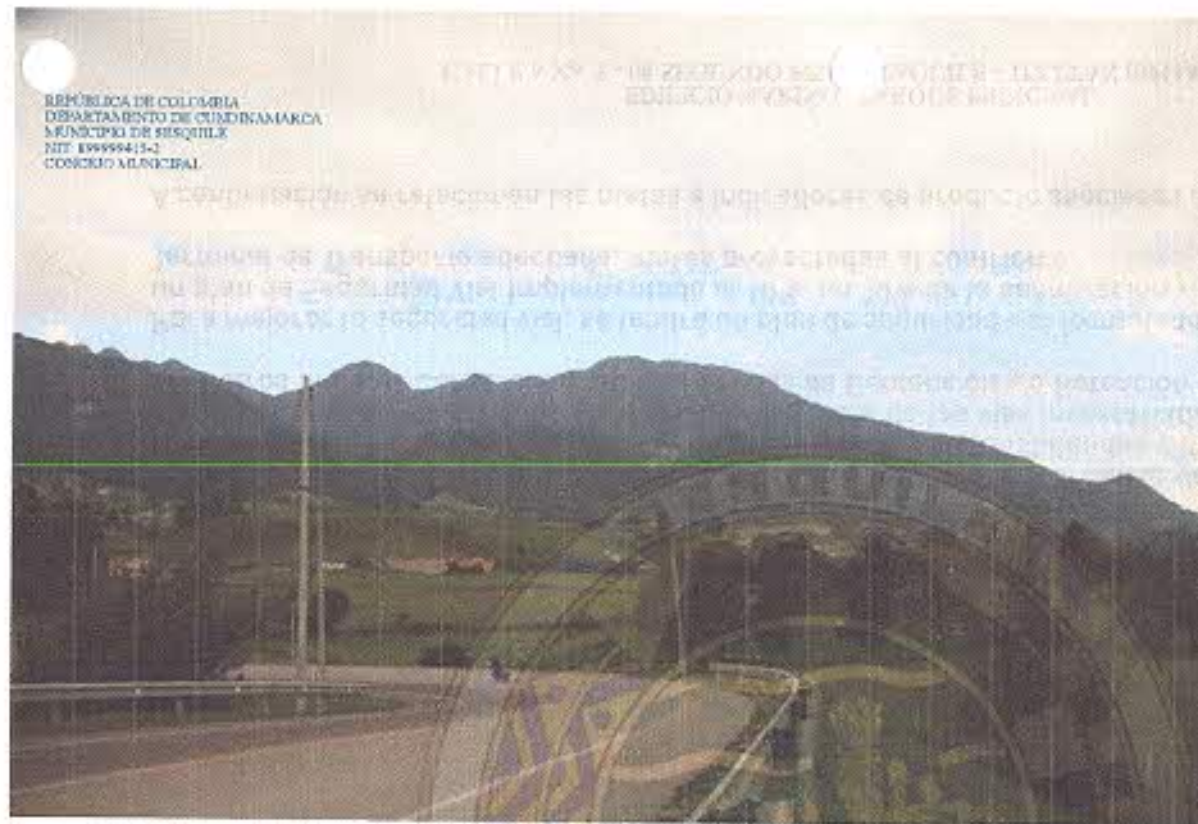

Proyecto	Indicador Producto	Unidad de medida	Línea Base	Meta de producto 2016-2019
Agricultura urbana y huertas rurales	Huertas rurales y urbanas implementadas	Número	50	Implementar 1.000 huertas rurales y urbanas durante el cuatrienio
Implementación de unidades productivas con especies menores	Unidades productivas con especies menores	Número	101	Implementar 100 unidades productivas con especies menores durante el cuatrienio
Capacitación, insumos y legalización de las mismas	Organizaciones Agropecuarias fortalecidas	Porcentaje	8	Fortalecer el 100% de las organizaciones agropecuarias constituidas durante el cuatrienio
Construcción y apoyo a la promoción de desarrollos agropecuarios (Bodega para lecheros, paperos y centro de acopio de leche)	Instalaciones entregadas en comodato para apoyar organizaciones legalmente constituidas	Número	2	3 instalaciones y/o predios entregadas en comodato a las organizaciones legalmente constituidas durante el cuatrienio
Gestionar un convenio para la implementación del proyecto de mejoramiento genético	Convenio para la implementación del mejoramiento genético	Número	0	Mantener Un convenio formalizado con una asociación reconocida en el mejoramiento genético durante el cuatrienio
Formular y gestionar un proyecto de producción más limpia para los productores de papa.	Número de proyectos que permitan la correcta disposición, eliminación y reciclaje de residuos líquidos y sólidos	Número	0	Un (1) proyecto de producción más limpia gestionado en el cuatrienio
Apoyar un proyecto de transformación en la cadena productiva láctea	Número de organizaciones acompañadas y asesoradas por parte de la administración	Número	5	Una (1) organización acompañada para la implementación de un proyecto de transformación en la cadena productiva láctea durante el cuatrienio
Asesoría y transferencia de técnicas de producción agropecuaria y ambiental	Asesorías atendidas relacionadas con reconversión tecnológica	Porcentaje	0	Atención al 100% de los usuarios que requieren el servicio durante el cuatrienio
Diseño e implementación de obras de prevención y control de procesos erosivos. Promoción de modelos agro silvopastoriles. Apoyo para construcción de obras para manejo y uso eficiente del agua en sistemas agropecuarios	Número de unidades productivas agroambientales implementadas. Obras construcciones, mejoramientos y/o mantenimientos de infraestructura para la promoción del desarrollo ambiental.	Número	0	Diseñar e Implementar 100 unidades productivas sostenibles en el cuatrienio
	Gestionar Plan Agropecuario Municipal formulado e Implementado	Porcentaje	0	Gestionar Plan Agropecuario Municipal implementado al 100% en el cuatrienio



REPÚBLICA DE COLOMBIA
DEPARTAMENTO DE CUNDINAMARCA
MUNICIPIO DE SESQUILÉ
NIT. 19999413-2
CONCEJO MUNICIPAL

Buscando una óptima utilización de los recursos tanto humanos como técnicos, financieros, y la colaboración de las comunidades debidamente organizadas, se garantizara la conservación y el mejoramiento de los caminos del municipio, con el fin de lograr una mayor cobertura de transporte en especial por parte de las empresas que prestan este servicio en el municipio.

En el Plan de Desarrollo "*Unidos por la Reconstrucción de Sesquilé 2016-2019*", el sector de Transporte cuenta con un programa denominado "*Movilidad Segura*", el cual busca posicionar al municipio como el de mejores vías rurales y urbanas del Departamento de Cundinamarca y Mejorar la seguridad vial. Como meta resultado se cuenta con 3: 1) 95% de las vías rurales en buen estado, 2) 60% de la población total del municipio beneficiada y 3) Reducir a 15,83 la tasa de accidentes o muertes por cada 100.000

A continuación se exponen las metas y los indicadores de resultado asociada al sector transporte:

Una vez identificado el objetivo de cada programa, así como la línea base y la meta de resultado



**Tabla 159 / Metas e indicadores de Resultado
Sector Transporte**

DIMENSIÓN: ECONÓMICA						
SECTOR: TRANSPORTE						
METAS E INDICADORES DE RESULTADO						
No.	Programa	Objetivo del programa	Indicador de Resultado	Unidad	Línea base	Meta de resultado 2016-2019
12	Movilidad segura	Posicionar al municipio como el de mejores vías rurales y urbanas del Departamento de Cundinamarca	Vías del municipio en buen estado	Porcentaje	50	95% de las vías rurales en buen estado
12	Movilidad segura	Posicionar al municipio como el de mejores vías rurales y urbanas del Departamento de Cundinamarca	Población beneficiadas	Porcentaje	0	60% de la población beneficiada
12	Movilidad segura	Mejorar la seguridad vial	Reducción de número de casos de muertes y heridos por accidentes de tránsito	Porcentaje	49	Reducir en un 10% el número de casos de muertes y heridos por accidentes de tránsito

Fuente: Elaboración Propia

para el cuatrienio, se establecen las siguientes metas e indicadores de producto.

Para posicionar al municipio como el de mejores vías rurales y urbanas del Departamento de Cundinamarca, se contará con 240 km de vías mantenidas, rehabilitadas y/o mejoradas por año, 20 placas huellas construidas en el cuatrienio, 100% de las vías inventariadas en el cuatrienio y 40 metros lineales Construidas y/o mantenidas de Contención y/o Retención en el cuatrienio.

Para mejorar la seguridad vial, se tendrá un plan de seguridad vial formulado al 100% al finalizar, un plan de Seguridad Vial Implementado al 10%, un 10% de la señalización vial gestionada y Una Terminal de Transporte adecuada, metas proyectadas al cuatrienio.

A continuación se relacionan las metas e indicadores de producto asociadas al sector transporte:



3.4.5 Sector servicios públicos diferentes a acueducto, alcantarillado y aseo

**Tabla 160 / Metas e Indicadores de Producto
Sector Transporte**

METAS E INDICADORES DE PRODUCTO

No.	Programa	Objetivo del programa	Subprograma	Proyecto	
12	Movilidad segura	Posicionar al municipio como el de mejores vías rurales y urbanas del Departamento de Cundinamarca	Mejoramiento de las vías rurales	Gestionar la adquisición de maquinaria de apoyo para el mejoramiento de vías	
				Construcción de Placa huellas en diferentes sectores del municipio, con sus respectivas obras de arte	
			Realizar el Inventario de Vías		
		Mejorar la seguridad vial	Formular el Plan de Seguridad Vial	Estabilización de calzadas vías rurales	Construcción y/o mantenimiento de Estructuras de Contención y/o retención
				Gestionar recursos para la formulación, elaboración y diseño del plan de seguridad vial	
				Gestionar la Implementación del Plan de Seguridad Vial	
			Gestionar con las entidades correspondientes la señalización de vías (Reductores, señales de velocidad máxima, cámaras)		
			Adecuar un espacio para la terminal de transporte del municipio		

Indicador Producto	Unidad de medida	Línea Base	Meta de producto 2016-2019
km de vías rehabilitadas	Número	0	240 km de vías mantenidas, rehabilitadas y/o mejoradas por año
km con mantenimiento rutinario de vías			
km de vías mejoradas			
Placa huellas construidas	Número	0	20 placas huellas construidas en el cuatrienio
Vías inventariadas	Porcentaje	2	100% de las vías inventariadas en el cuatrienio
Estructuras de Contención y/o retención	Metros lineales	0	40 metros lineales Construidas y/o mantenidas de Contención y/o Retención en el cuatrienio
Formulación del plan de seguridad vial	Porcentaje	0	Plan de seguridad vial formulado al 100% al finalizar el cuatrienio
Gestión realizada para la implementación del Plan de Seguridad Vial	Porcentaje	0	Plan de Seguridad Vial Implementado al 10% en el cuatrienio
vías con señalización	Porcentaje	12	10% de la señalización vial gestionada en el cuatrienio
Terminal de Transporte adecuada	Número	0	Una Terminal de Transporte adecuada en el cuatrienio

Fuente: Elaboración Propia



La Administración Municipal garantizará la prestación de los Servicios Públicos Domiciliarios a la población Sesquileña, con cobertura y calidad durante el cuatrienio.

En el Plan de Desarrollo "*Unidos por la Reconstrucción de Sesquile 2016-2019*", el sector de servicios públicos cuenta con dos (2) programas:

1. Zonas seguras
2. Conectividad para la inclusión social

El programa "*Zonas seguras*" tiene como objetivo mejorar el bienestar, la seguridad y el desarrollo del municipio y busca mantener en un 50% la cobertura del Servicio de alumbrado público en el área rural e incrementar en un 2,5% la cobertura de Gas Natural en el área urbana.

De otra parte, el objetivo del programa "*Conectividad para la inclusión social*" es incorporar modelos de acceso masivo a internet logrando que el 60% de la población se beneficie con las herramientas TIC.

A continuación se exponen las metas y los indicadores de resultado asociada al sector servicios públicos:

Una vez identificado el objetivo de cada programa, así como la línea base y la meta de resultado para el cuatrienio, se establecen las siguientes metas e indicadores de producto.



**Tabla 161 / Metas e indicadores de Resultado
 Sector Servicios públicos**

DIMENSIÓN: ECONÓMICA						
SECTOR: SERVICIOS PÚBLICOS DIFERENTES A ACUEDUCTO ALCANTARILLADO Y ASEO						
METAS E INDICADORES DE RESULTADO						
No.	Programa	Objetivo del programa	Indicador de Resultado	Unidad	Línea base	Meta de resultado 2016-2019
13	Zonas seguras	Mejorar el bienestar, la seguridad y el desarrollo del municipio	Cobertura del Servicio de alumbrado público en el área rural	Porcentaje	50	Mantener la cobertura del 50% del alumbrado público en el área rural
			Cobertura de Gas Natural en el área urbana	Porcentaje	2	Aumentar al 2,5% la cobertura del gas natural en el área urbana
14	Conectividad para la inclusión social	Incorporar modelos de acceso masivo a internet	Población beneficiadas con las herramientas TIC	Porcentaje	0	60% de la Población beneficiadas con las herramientas TIC

Fuente: Elaboración Propia

El programa "Zonas seguras", desarrollará un subprograma que consiste en gestionar alternativas en servicios públicos con el fin de mejorar la calidad de vida de los pobladores en el área rural y urbana, para tal fin se plantean cuatro (4) metas producto: 1) gestionar la conexión de nuevos puntos de alumbrado público en 20 luminarias durante el cuatrienio, 2) Gestionar el 100% de las luminarias reportadas como dañadas en el cuatrienio, 3) Mantener un convenio de alumbrado público durante el cuatrienio y 4) Gestionar el servicio de gas natural domiciliario en el área urbana para 200 usuarios en el cuatrienio.

Finalmente, el programa "Conectividad para la inclusión social" tiene como meta producto el gestionar 8 puntos con acceso a internet en el cuatrienio, asociada al subprograma TIC para la inclusión social y el desarrollo económico.

A continuación se relacionan las metas e indicadores de producto asociadas al sector servicios públicos:

Tabla 162 / Metas e Indicadores de Producto Sector Atención a Grupos Vulnerables

METAS E INDICADORES DE PRODUCTO				
No.	Programa	Objetivo del programa	Subprograma	Proyecto
13	Zonas seguras	Mejorar el bienestar, la seguridad y el desarrollo del municipio	Gestionar alternativas en servicios públicos con el fin de mejorar la calidad de vida de los pobladores en el área rural y urbana	Apoyo y gestión en la conexión de nuevos puntos de alumbrado público
				Gestionar y hacer seguimiento al Mantenimiento de luminarias por parte de la empresa responsable
				Mantener convenio de alumbrado público
				Gestionar la ampliación del número de usuarios de gas natural en el área urbana
14	Conectividad para la inclusión social	Incorporar modelos de acceso masivo a internet	Gestionar Tic para la inclusión social y el desarrollo económico	Espacios públicos con acceso a internet Gestionar la instalación de puntos vive digital Gestionar el establecimiento de Kioscos Vive Digital



REPUBLICA DE COLOMBIA
DEPARTAMENTO DE CUNDINAMARCA
MUNICIPIO DE ESQUILÉ
NIT. 899994-3-2
CONSEJO MUNICIPAL



Indicador Producto	Unidad de medida	Línea Base	Meta de producto 2016-2019
Luminarias nuevas gestionadas	Número	1.425	20 luminarias gestionadas en el cuatrienio
Número de redes de alumbrado público con mantenimiento	Porcentaje	1.425	Gestión del 100% de las luminarias reportadas como dañadas en el cuatrienio
Convenio realizado para el alumbrado público	Número	1	Un convenio realizado para el servicio de alumbrado público durante el cuatrienio
Número de usuarios	Número	0	Gestionar el servicio de gas natural domiciliario para 200 usuarios en el cuatrienio
Puntos con acceso a Internet	Número	5	Gestionar 8 puntos con acceso a internet en el cuatrienio

Fuente: Elaboración Propia





3.5 DIMENSIÓN INSTITUCIONAL

3.5.1 Sector desarrollo comunitario

En el Plan de Desarrollo "*Unidos por la Reconstrucción de Sesquíle 2016-2019*", el sector desarrollo comunitario cuenta con un programa que se denomina igual que el sector, en este se busca garantizar espacios adecuados para la convivencia de habitantes y foráneos en el municipio y la meta resultado es la construcción, mejoramiento y/o mantenimientos de 2 infraestructuras para la promoción del desarrollo.

El subprograma asociado a este programa es elaborar un proyecto para impulsar el desarrollo comunitario y sus metas de resultado son: 1) construcción de un (1) Salón Comunal gestionado en el cuatrienio y 2) un (1) salón adecuado y/o ampliado en el cuatrienio.

Se presentan a continuación las metas de resultado y de producto:

**Tabla 163 / Metas e indicadores de Resultado
 Sector Desarrollo Comunitario**

DIMENSIÓN: INSTITUCIONAL						
SECTOR: DESARROLLO COMUNITARIO						
METAS E INDICADORES DE RESULTADO						
No.	Programa	Objetivo del programa	Indicador de Resultado	Unidad	Línea base	Meta de resultado 2016-2019
15	Desarrollo comunitario	Garantizar espacios adecuados para la convivencia de habitantes y foráneos en el municipio	Construcciones, mejoramientos y/o mantenimientos de infraestructura para la promoción del desarrollo	Número	0	2 Construcciones, mejoramientos y/o mantenimientos de infraestructura para la promoción del desarrollo

Fuente: Elaboración Propia



REPÚBLICA DE COLOMBIA
DEPARTAMENTO DE CUNDINAMARCA
MUNICIPIO DE SESQUILE

Tabla 164 / Metas e Indicadores de Producto Sector Desarrollo Comunitario

METAS E INDICADORES DE PRODUCTO				
No.	Programa	Objetivo del programa	Subprograma	Proyecto
15	Desarrollo comunitario	Garantizar espacios adecuados para la convivencia de habitantes y foráneos en el municipio	Elaborar un proyecto para impulsar el desarrollo comunitario	Gestionar la construcción de Salón comunal y/o Salón Integral sector La Playa
				Adecuación y/o ampliación del salón comunal de Uval
				Apoyar a las juntas de Acción Comunal

Indicador Producto	Unidad de medida	Línea Base	Meta de producto 2016-2019
Construcciones gestionadas	Número	0	Construcción de Un (1) Salón Comunal y/o Salón Integral gestionado en el cuatrienio
Adecuación de un salón comunal	Número	0	Un (1) salón adecuado y/o ampliado en el cuatrienio
Juntas de Acción Comunal Apoyadas	Porcentaje	0	Apoyo al 100% de las Juntas de Acción Comunal que lo soliciten

Fuente: Elaboración Propia

3.5.2 Sector fortalecimiento institucional

Este sector contempla la creación del centro de información y apoyo al ciudadano donde el usuario en salud podrá pedir ayuda, asesoría, seguimiento y acompañamiento a todos los procesos en salud. Este centro de información y apoyo al ciudadana tendrá una gran misión como la de hacer seguimiento junto con la personería municipal y la defensoría del pueblo la correcta prestación del servicio de salud para que a misma sea eficiente y oportuna.

En el Plan de Desarrollo *"Unidos por la Reconstrucción de Sesquilé 2016-2019"*, el sector de fortalecimiento institucional se relaciona con 4 programas:

1. Entornos favorables para la convivencia Social
2. Sesquilé sostenible y equitativo
3. Conectividad para la inclusión social
4. Gerencia Pública Integral





El programa "*Entornos favorables para la convivencia Social*", tiene dos (2) objetivos: 1) Garantizar el acceso a la justicia a toda la población del municipio a través de la meta de resultado de aumentar en un 10% el número de denuncias y 2) 5 proyectos de construcción y/o adecuación de zonas verdes, parques, plazoletas, plaza de mercado, andenes, dependencias de la administración y ciclo rutas desarrollados, así como construir un 20% del ajuste del Plan Básico de Ordenamiento Territorial -PBOT-.

De otra parte, el objetivo del programa "*Sesquilé sostenible y equitativo*" es mejorar las condiciones de habitabilidad, inclusión social y salud pública del municipio, contando con un (1) conceptos sanitario favorables emitidos a la plaza de mercado anualmente.

El programa "*Conectividad para la inclusión social*", busca incorporar modelos de acceso masivo a internet, avanzando en un 50% en la a estrategia de Gobierno en Línea.

Finalmente, el programa "*Gerencia Pública Integral*", tiene como objetivo mejorar el desempeño de la entidad consolidándose entre los primeros 10 municipios del departamento, para lo cual se busca que el índice de desempeño fiscal municipal pase de 79,29 a 81 y que el índice de desempeño integral pase de 79,3 a 82.

A continuación se exponen las metas y los indicadores de resultado asociada al sector fortalecimiento institucional:

**Tabla 165 / Metas e indicadores de Resultado
 Sector Fortalecimiento institucional**

DIMENSIÓN:		INSTITUCIONAL				
SECTOR:		FORTALECIMIENTO INSTITUCIONAL				
METAS E INDICADORES DE RESULTADO						
No.	Programa	Objetivo del programa	Indicador de Resultado	Unidad	Línea base	Meta de resultado 2016-2019
1	Entornos favorables para la convivencia Social	Garantizar el acceso a la justicia a toda la población del municipio	Aumento en el número de denuncias	Porcentaje	0	Aumentar el número de denuncias en un 10%
		Contribuir a la transformación integral del territorio, mediante acciones que propicien la interacción socio-espacial y la inclusión social	Proyectos de construcción y/o adecuación de zonas verdes, parques, plazoletas, plaza de mercado, andenes, dependencias de la administración y ciclo rutas desarrollados	Número	0	5 proyectos de construcción y/o adecuación de zonas verdes, parques, plazoletas, plaza de mercado, andenes, dependencias de la administración y ciclo rutas desarrollados
			Construcción del ajuste del PBOT	Porcentaje	0	20% de avance en la construcción del ajuste al PBOT
5	Sesquile sostenible y equitativo	Mejorar las condiciones de habitabilidad, inclusión social y salud pública del municipio	Conceptos sanitarios favorables emitidos a la plaza de mercado anualmente	Número	0	1 Concepto sanitario favorables emitidos a la plaza de mercado anualmente
14	Conectividad para la inclusión social	Incorporar modelos de acceso masivo a internet	Avance de la estrategia de Gobierno en Línea	Porcentaje	10	50% de avance en la estrategia de Gobierno en Línea
16	Gerencia Pública Integral	Mejorar el desempeño de la entidad consolidándose entre los primeros 10 municipios del departamento	Índice de desempeño fiscal municipal	Porcentaje	79,27	Aumentar en 1,73 el Índice de desempeño fiscal municipal
			Índice de desempeño integral	Porcentaje	79,3	Aumentar en 2,7 el Índice de desempeño integral

Fuente: Elaboración Propia

 EDIFICIO NARIÑO - PARQUE PRINCIPAL
 CALLE 6 No. 5 - 08 SEGUNDO PISO SESQUILE - TELEFAX (091) 8568095



Una vez identificado el objetivo de cada programa, así como la línea base y la meta de resultado para el cuatrienio, se establecen las siguientes metas e indicadores de producto.

El programa *"Entornos favorables para la convivencia Social"* se desarrollará a través de tres (3) subprogramas: 1) Gestionar la adecuación y/o construcción de la Casa de la Justicia y la de Gobierno cuya meta producto es contar con Una (1) casa de la justicia y/o de Gobierno en funcionamiento en el cuatrienio, 2) Gestionar el diseño y construcción de espacios públicos urbanos y rurales, accesibles y sostenibles, subprograma que se llevará a cabo mediante 2 metas producto, la adquisición de 2 predios en cuatrienio y la construcción de mínimo 800 metros lineales de andenes en el cuatrienio y, finalmente, 3) Gestionar la Revisión y ajuste al componente técnico del Plan Básico de Ordenamiento Territorial mediante un (1) documento técnico ajustado del PBOT en el cuatrienio.

De otra parte, en el programa *"Sesquile sostenible y equitativo"*, se ejecutará un subprograma que permita gestionar el diseño y construcción de espacios públicos urbanos y rurales, accesibles y sostenibles, el cual tiene como meta producto con una (1) plaza de mercado adecuada en el cuatrienio.

El programa *"Conectividad para la inclusión social"* se desarrolla a través del subprograma que busca el fortalecimiento de la estrategia de Gobierno en línea y la meta producto es contar con una Ventanilla Única implementada al 100% en el cuatrienio.

Finalmente, en el programa *"Gerencia Pública Integral"*, cuenta con siete (7) subprogramas:

1. Aumentar los ingresos tributarios de la entidad OJO REVISAR
2. Ajustar el gasto de funcionamiento de la entidad OJO REVISAR
3. Implementar un sistema de seguimiento y evaluación del plan de desarrollo, mediante la implementación de un sistema de seguimiento implementado al 100% al finalizar la primera vigencia.
4. Incorporar y ejecutar los recursos del Sistema General de Participaciones -SGP- asignados por el Conpes Social acorde con los objetivos definidos por la Ley, logrando que los recursos del SGP sean incorporados y ejecutados al 100% durante cada vigencia.
5. Gestionar un proyecto de reestructuración administrativa municipal, contando con un (1) estudio técnico de reestructuración administrativa en el cuatrienio





6. Gestionar la actualización catastral, mediante el logro de un 100% de predios con actualización catastral durante el cuatrienio.
7. Gestionar la actualización de los inventarios, a través de estados financieros actualizados al 100% durante el cuatrienio

A continuación se relacionan las metas e indicadores de producto asociadas al sector fortalecimiento institucional:

Tabla 166 / Metas e Indicadores de Producto Sector Fortalecimiento institucional

METAS E INDICADORES DE PRODUCTO				
No.	Programa	Objetivo del programa	Subprograma	Proyecto
1	Entornos favorables para la convivencia Social	Garantizar el acceso a la justicia a toda la población del municipio	Gestionar la adecuación y/o construcción de la Casa de la Justicia y la de Gobierno	Apoyo profesional y/o técnico para el funcionamiento de la Casa de Justicia.
		Contribuir a la transformación integral del territorio, mediante acciones que propicien la interacción socio-espacial y la inclusión social	Gestionar el diseño y construcción de espacios públicos urbanos y rurales, accesibles y sostenibles	Adquisición de predios para desarrollar programas sociales, económicos e institucionales
			Gestionar la Revisión y ajuste al componente técnico del Plan Básico de Ordenamiento Territorial	Construcción y/o ampliación de vías peatonales (Andenes)
5	Sesquile sostenible y equitativo	Mejorar las condiciones de habitabilidad, inclusión social y salud pública del municipio	Gestionar el diseño y construcción de espacios públicos urbanos y rurales, accesibles y sostenibles	Adecuación de la Plaza de mercado para que cumpla con las disposiciones exigidas por la ley
14	Conectividad para la inclusión social	Incorporar modelos de acceso masivo a internet	Fortalecimiento de la estrategia de Gobierno en línea	Implementar y sistematizar la Ventanilla Única

Indicador Producto	Unidad de medida	Línea Base	Meta de producto 2016-2019
Casa de la Justicia y Casa de Gobierno adecuada y/o construida	Número	0	Una (1) casa de la justicia y/o de Gobierno en funcionamiento en el cuatrienio
Predios adquiridos	Número	0	Adquisición de 2 predios en cuatrienio
Andenes Construidos	Metros lineales	0	Construcción de mínimo 800 metros lineales de andenes en el cuatrienio
Documento técnico ajustado del PBOT	Número	0	Un (1) documento técnico ajustado del PBOT en el cuatrienio
Plaza de mercado adecuada	Número	0	una (1) plaza de mercado adecuada en el cuatrienio
Implementación de la ventanilla Única	Porcentaje	10	Ventanilla Única implementada al 100% en el cuatrienio



Continuación Tabla 167 / Metas e Indicadores de Producto Sector Fortalecimiento institucional

METAS E INDICADORES DE PRODUCTO

No.	Programa	Objetivo del programa	Subprograma	Proyecto
16	Gerencia Pública Integral	Mejorar el desempeño de la entidad consolidándose entre los primeros 10 municipios del departamento	Aumentar los ingresos tributarios de la entidad	Desarrollar actividades que fomenten las buenas practicas administrativas
			Ajustar el gasto de funcionamiento de la entidad	Desarrollar actividades que fomenten las buenas practicas administrativas
			Implementar un sistema de seguimiento y evaluación del plan de desarrollo	Desarrollar actividades que fomenten las buenas practicas administrativas
			Incorporar y ejecutar los recursos del Sistema General de Participaciones -SGP- asignados por el Conpes Social acorde con los objetivos definidos por la Ley	Desarrollar actividades que fomenten las buenas practicas administrativas
			Gestionar un proyecto de reestructuración administrativa municipal	Creación del Centro de atención de apoyo al ciudadano Dependencias que trabajen en empleo y emprendimiento, turismo, mujer y género. Oficina de Control Interno
			Gestionar la actualización catastral	
			Gestionar la actualización de los inventarios	

Indicador Producto	Unidad de medida	Línea Base	Meta de producto 2016-2019
Dependencia del Sistema General de Participaciones y de regalías	Porcentaje	13.306	
Cumplimiento del límite de gasto de funcionamiento	Porcentaje	1698	Mantener el límite de gasto de funcionamiento durante el cuatrienio
Sistema de seguimiento y evaluación del Plan de Desarrollo implementado	Porcentaje	0	Sistema de seguimiento implementado al 100% al finalizar la primera vigencia
Cumplimiento óptimo de la incorporación y ejecución de los recursos del SGP			
Sistema de seguimiento y evaluación del Plan de Desarrollo implementado	Porcentaje	0	Recursos del SGP incorporados y ejecutados al 100% cada vigencia
Cumplimiento óptimo de la incorporación y ejecución de los recursos del SGP			
Estudios técnicos	Número	0	Un (1) estudio técnico de reestructuración administrativa en el cuatrienio
Avance de la actualización catastral	Porcentaje	0	100% de predios con actualización catastral durante el cuatrienio
Avance de la actualización de los estados financieros	Porcentaje	0	Estados financieros actualizados al 100% durante el cuatrienio

Fuente: Elaboración Propia



3.5.3 Sector justicia y seguridad

Una de las causas estructurales de la inseguridad es la carencia de una coordinación adecuada de las Autoridades Locales con la Comunidad y la participación de ésta para garantizar la prevención jurídica del delito.

Otro gran problema es la carencia de personal efectivo, por lo que los resultados son negativos, la población en los últimos 5 años ha crecido de manera significativa, por lo que debemos cuadruplicar el número de policiales y así poder responder de manera efectiva a todos los requerimientos, dando resultados contundentes con la delincuencia y desaparecer el micro tráfico, evitar los mal llamados atracos, hurtos a vehículos y viviendas.

El SESQUILÉ EDÉN DE ALEGRE PAZ, está a punto de desaparecer, por lo que se adelantarán las gestiones necesarias para evitar acciones al margen de la ley que desestabilicen su vida social, política y económica, para lo cual nos comprometemos en recuperar la tranquilidad de la cual estábamos acostumbrados a vivir, generando una estrategia efectiva, eficiente y de resultados, retomando esa alegría sana con la cual nos criamos y la cual anhelamos de nuevo.

En el Plan de Desarrollo *"Unidos por la Reconstrucción de Sesquile 2016-2019"*, el sector de justicia y seguridad cuenta con un programa denominado *"Zonas Seguras"* el cual se sustenta en cuatro (4) objetivos:

1. Proteger a los ciudadanos en su vida, integridad, libertad y patrimonio económico, por medio de la reducción y sanción del delito, el temor a la violencia y la promoción de la convivencia. El alcance de este objetivo es disminuir el número de casos (80) con lesiones personales reportadas en el cuatrienio y disminuir en un 20% el número de hurtos a personas por 100 mil habitantes.
2. Desarrollar el principio de corresponsabilidad en la protección integral de los derechos de los adolescentes que están en riesgo de incurrir en una conducta punible o han incurrido en esta, para el cual se busca disminuir en un 5% los adolescentes vinculados a conductas punibles, neutralizando así los riesgos y garantizando el ejercicio de sus derechos.
3. Garantizar a la comunidad un territorio seguro, donde predominen los derechos humanos, la justicia, la equidad y la calidad de vida, a través de contar con un 60% de personas con derechos restablecidos y contar con un 60% de medidas de protección proferidas a favor de las familias con derechos vulnerados.

A continuación se exponen las metas y los indicadores de resultado asociada al sector justicia y seguridad:



**Tabla 165 / Metas e indicadores de Resultado
 Sector Justicia y Seguridad**

DIMENSIÓN: INSTITUCIONAL						
SECTOR: JUSTICIA Y SEGURIDAD						
METAS E INDICADORES DE RESULTADO						
No.	Programa	Objetivo del programa	Indicador de Resultado	Unidad	Línea base	Meta de resultado 2016-2019
13	Zonas seguras	Proteger a los ciudadanos en su vida, integridad, libertad y patrimonio económico, por medio de la reducción y sanción del delito, el temor a la violencia y la promoción de la convivencia	Disminuir el número de casos con lesiones personales reportadas en el cuatrienio	Número	160	Disminuir a 80 el número de casos con lesiones personales reportadas en el cuatrienio
			Disminuir el número de Hurtos a personas por cada 100 mil habitantes	Tasa	44,53	Disminuir a 20 la tasa de número de Hurtos a personas por cada 100 mil habitantes
		Desarrollar el principio de corresponsabilidad en la protección integral de los derechos de los adolescentes que están en riesgo de incurrir en una conducta punible o han incurrido en esta	Adolescentes en riesgo de incurrir en una conducta punible (delitos) que son vinculados a la oferta institucional, reduciendo vulnerabilidades, neutralizando riesgos y garantizando el ejercicio de sus derechos	Porcentaje	10	Aumentar en un 5% el número de Adolescentes vinculados a la oferta institucional
			Garantizar a la comunidad un territorio seguro, donde predominen los derechos humanos, la justicia, la equidad y la calidad de vida	Personas con derechos restablecidos	Porcentaje	0
Medidas de protección proferidas a favor de las familias con derechos vulnerados	Porcentaje	6		60% de medidas de protección proferidas a familias con derechos vulnerados		



Una vez identificados los objetivos de cada programa, así como la línea base y la meta de resultado para el cuatrienio, se establecen las siguientes metas e indicadores de producto.

El programa "Zonas seguras", cuenta con cinco (5) subprogramas:

1. Mayor presencia de fuerza pública, cuya meta producto es mantener un (1) Convenio con la Policía para aumentar el pie de fuerza durante el cuatrienio
2. Adquirir herramientas que sirvan de soporte para la implementación del PISC, mediante la adquisición e instalación de 10 cámaras y el mantenimiento de 10 equipos de comunicación

**Tabla 166 / Metas e Indicadores de Producto
Sector Justicia y seguridad**

METAS E INDICADORES DE PRODUCTO			
Progra- ma	Objetivo del programa	Subprograma	Proyecto
13 Zonas seguras	Proteger a los ciudadanos en su vida, integridad, libertad y patrimonio económico, por medio de la reducción y sanción del delito, el temor a la violencia y la promoción de la convivencia	Mayor presencia de fuerza pública	Gestionar un convenio para aumentar el pie de fuerza
		Adquirir herramientas que sirvan de soporte para la implementación del PISC	Adquisición de cámaras y mantenimiento de equipos de seguridad y comunicación
	Desarrollar el principio de corresponsabilidad en la protección integral de los derechos de los adolescentes que están en riesgo de incurrir en una conducta punible o han incurrido en esta	Gestionar un programa o iniciativa para evitar que los adolescentes del municipio incurran en conductas punibles y sean capturados por redes y organizaciones delictivas	
		Formular e implementar el plan de acción de DDHH y DIH	
Garantizar a la comunidad un territorio seguro, donde predominen los derechos humanos, la justicia, la equidad y la calidad de vida	Formular e implementar el Plan Integral de Seguridad y Convivencia -PISC-	Gestionar la construcción de la subestación de Boitá Crear un proyecto de Recompensas Fomentar campañas de Sensibilización orientadas al respeto, convivencia ciudadana y comportamientos violentos	

y de seguridad durante el cuatrienio.

3. Gestionar un programa o iniciativa para evitar que los adolescentes del municipio incurran en conductas punibles y sean capturados por redes y organizaciones delictivas.
4. Formular e implementar el plan de acción de DDHH y DIH
5. Formular e implementar el Plan Integral de Seguridad y Convivencia -PISC-

Indicador Producto	Unidad de medida	Línea Base	Meta de producto 2016-2019
Policías del municipio	Número	7	Mantener un (1) Convenio con la Policía para aumentar el pie de fuerza durante el cuatrienio
Elementos dispuestos para mejorar la seguridad del municipio	Número	4	10 cámaras adquiridas e instaladas en el cuatrienio Mantenimiento de 10 equipos de comunicación y de seguridad durante el cuatrienio
Programas o iniciativas que desarrollan el componente preventivo del SRPA para evitar que adolescentes incurran en una conducta punible	Número	0	1 programa o iniciativa para evitar que adolescentes incurran en conductas punibles en el cuatrienio
Implementación del Plan de acción de DDHH y DIH	Porcentaje	0	Plan de Acción de DDHH y DIH implementado al 100% durante el cuatrienio
Formulación e implementación del PISC	Porcentaje	0	PISC implementado al 100% en el cuatrienio



A continuación se relacionan las metas e indicadores de producto asociadas al sector justicia y seguridad:

3.6 DIMENSIÓN AMBIENTAL

3.6.1 Sector prevención y atención de desastres

En el Plan de Desarrollo *"Unidos por la Reconstrucción de Sesquile 2016-2019"*, el sector de prevención y atención de desastres cuenta con un programa denominado *"Zonas Seguras"* el cual se sustenta en dos (2) objetivos que buscan que la meta de resultado sea 100% de desastres naturales atendidos con oportunidad, eficiencia y eficacia:

1. Mitigar los riesgos y disminuir el impacto en el municipio
2. Articular los mecanismos de prevención de desastres con las herramientas de planificación territorial.

A continuación se exponen las metas y los indicadores de resultado asociada al sector prevención

**Tabla 165 / Metas e indicadores de Resultado
 Sector Prevención y Atención de Desastres**

DIMENSIÓN:		INSTITUCIONAL				
SECTOR:		PREVENCIÓN Y ATENCIÓN DE DESASTRES				
METAS E INDICADORES DE RESULTADO						
No.	Programa	Objetivo del programa	Indicador de Resultado	Unidad	Línea base	Meta de resultado 2016-2019
13	Zonas seguras	Mitigar los riesgos y disminuir el impacto en el municipio	Obras de bioingeniería implementadas	Número	0	3 obras de bioingeniería implementadas con criterios de adaptación al cambio climático
		Articular los mecanismos de prevención de desastres y gestión del cambio climático con las herramientas de planificación territorial	Porcentaje de hectáreas inundables en alto riesgo identificadas	Porcentaje	0	100% de desastres naturales atendidos con oportunidad, eficiencia y eficacia
		Articular los mecanismos de prevención de desastres y gestión del cambio climático con las herramientas de planificación territorial	Desastres naturales atendidos	Porcentaje	0	100% de desastres naturales atendidos con oportunidad, eficiencia y eficacia

Fuente: Elaboración Propia

y atención de desastres:

Una vez identificados los objetivos de cada programa, así como la línea base y la meta de resultado para el cuatrienio, se establecen las siguientes metas e indicadores de producto.

El programa "Zonas seguras" asociado al sector de prevención y atención de desastres se desarrolla a través de cinco (5) subprogramas:



1. Gestionar apoyos para los Bomberos del Municipio y sus metas producto consisten en la adquisición de Un (1) vehículo gestionado para los bomberos, el suministro de 3 dotaciones para el cuerpo de bomberos en el cuatrienio y mantener un (1) convenio anual con el cuerpo de bomberos del municipio.
2. Establecer un (1) proyecto para la gestión del riesgo de inundaciones e incendios
3. Gestionar la formulación, revisión e implementación del Plan municipal de gestión del riesgo y estrategias de respuesta.
4. Elaboración de estudios técnicos para la incorporación de la gestión del riesgo, incluyendo el cambio climático, en la planificación territorial
5. Un (1) Consejo municipal de gestión del riesgo





ES DE PRODUCTO

Indicador Producto	Unidad de medida	Línea Base	Meta de producto 2016-2019
Máquinas y equipos gestionadas y/o compradas, requeridas por el cuerpo de bomberos oficial, para la prevención y control de incendios y calamidades externas	Número	0	Un (1) vehículo gestionado para los bomberos
Dotaciones para el cuerpo de bomberos	Número	1	3 dotaciones para el cuerpo de bomberos en el cuatrienio
Convenios con el cuerpo de bomberos	Número	1	1 convenio anual con el cuerpo de bomberos del municipio
Planes de Emergencia y Contingencia elaborados para la prevención y atención de desastres	Número	0	Un (1) proyecto para la gestión del riesgo de inundaciones e incendios durante el cuatrienio
Porcentaje del Plan para la gestión del riesgo formulado e implementado	Porcentaje	30	Plan municipal de Gestión del Riesgo implementado al 100% durante el cuatrienio
Porcentaje de avance en la formulación del estudio técnico para la incorporación de la gestión del riesgo y el cambio climático	Porcentaje	0	Estudio para la incorporación de la gestión del riesgo y el cambio climático formulado al 100% durante el cuatrienio
Consejo municipal de gestión del riesgo funcionando	Número	1	Un (1) consejo municipal de gestión del riesgo funcionando durante el cuatrienio



**Tabla 166 / Metas e Indicadores de Producto
Sector Prevención y Atención de Desastres**

METAS E INDICADOR						
No.	Programa	Objetivo del programa	Subprograma	Proyecto		
13	Zonas seguras	Mitigar los riesgo y disminuir el impacto en el municipio	Gestionar apoyos para los Bomberos del Municipio	Gestionar la adquisición de un vehículo para los bomberos del municipio		
				Dotación cuerpo de bomberos		
				Convenio con el cuerpo de bomberos del municipio		
		Articular los mecanismos de prevención de desastres con las herramientas de planificación territorial	Elaboración de estudios técnicos para la incorporación de la gestión del riesgo, incluyendo el cambio climático, en la planificación territorial	Establecer un proyecto para la gestión del riesgo de inundaciones e incendios	Elaborar planes de contingencia para la prevención y atención de desastres	
				Consejo municipal de gestión del riesgo		



A continuación se relacionan las metas e indicadores de producto asociadas al sector prevención y atención de desastres:

3.6.2 Sector ambiente

En el Plan de Desarrollo "*Unidos por la Reconstrucción de Sesquilé 2016-2019*", el sector ambiente cuenta con un programa denominado "*Salud Ambiental*" el cual se sustenta en dos (2) objetivos que buscan mejorar la sostenibilidad ambiental del municipio y educar a la comunidad en temas de cultura ambiental ciudadana.

El primer objetivo se llevará a cabo mediante el logro de 100% de personas infractoras amonestadas con el comparendo ambiental, el avance en la implementación del Plan Ambiental Municipal, el 100% de los ecosistemas estratégicos protegidos y conservados y el 100% de los residuos sólidos peligrosos provenientes de la actividad agropecuaria los cuales tendrán una disposición final adecuada.

Por su parte, el segundo objetivo se realizará mediante la capacitación de 100 personas como gestores ambientales.



**Tabla 165 / Metas e indicadores de Resultado
Sector Ambiente**

DIMENSIÓN: INSTITUCIONAL						
SECTOR: AMBIENTE						
METAS E INDICADORES DE RESULTADO						
No.	Programa	Objetivo del programa	Indicador de Resultado	Unidad	Línea base	Meta de resultado 2016-2019
6	Salud Ambiental	Mejorar la sostenibilidad ambiental del municipio	Personas infractoras amonestadas con el comparendo ambiental	Porcentaje	0	100% Personas infractoras amonestadas con el comparendo ambiental
			Avances en la implementación del Plan Ambiental Municipal	Porcentaje	0	PAM implementado al 100%
			Ecosistemas estratégicos protegidos	Porcentaje	0	100% de los ecosistemas estratégicos protegidos y conservados
			Porcentaje de residuos peligrosos del área rural con adecuada disposición final	Porcentaje	0	El 100% de los residuos sólidos peligrosos provenientes de la actividad agropecuaria tendrán una disposición final adecuada
		Educación a la comunidad en temas de cultura ambiental ciudadana	Personas capacitadas como gestores ambientales	Número	0	100 personas capacitadas como gestores ambientales

Fuente: Elaboración Propia



A continuación se exponen las metas y los indicadores de resultado asociada al sector ambiente:

Una vez identificados los objetivos de cada programa, así como la línea base y la meta de resultado para el cuatrienio, se establecen las siguientes metas e indicadores de producto.

El programa Salud Ambiental se sustenta en cinco (5) subprogramas:

1. Ajustar e implementar el acuerdo para el comparendo ambiental, a través del cual se ejecutará con la meta producto de Un acuerdo municipal ajustado e implementado en el cuatrienio.
2. Gestionar los recursos para formular e implementar en un 100% el Plan Ambiental Municipal-PAM
3. Conservación y protección de los ecosistemas estratégicos, como medida de adaptación al cambio climático, cuyas metas producto son: 1) mantenimiento de 10 hectáreas de plantaciones forestales, 2) 50 hectáreas adquiridas para conservación y protección de ecosistemas estratégicos, 3) 50 hectáreas con Implementación del PSA en zonas estratégicos ambientales y 4) un (1) proyecto gestionado para la protección de especies nativas.
4. Diseñar e implementar un programa de recolección de residuos peligrosos para el sector agropecuario, cuyo resultado se evaluará mediante 1) la implementación de rutas de recolección de residuos peligrosos -RESPEL- provenientes de la actividad agrícola y 2) Promover el uso de dispensadores para la disposición adecuada de residuos del sector ganadero, indicadores que se evaluarán a través de la meta producto de recolección de 4 toneladas de residuos peligrosos durante el cuatrienio.
5. Gestionar la implementación de un proyecto educativo ambiental, que para el cuatrienio serán tres (3) Proyectos o iniciativas de cultura ambiental implementadas relacionados con el apoyo el desarrollo de los PRAES en las IED, la gestión de actividades orientadas a la educación ambiental, la implementación de PROCEDAS y el desarrollar jornadas de sensibilización orientadas al Cambio Climático.



REPÚBLICA DE COLOMBIA
DEPARTAMENTO DE CUNDINAMARCA
MUNICIPIO DE BESQUILE
NIT. 89999415-2
CONSEJO MUNICIPAL

348

RECONSTRUCCIÓN





/Parte / 04 /

Plan Plurianual de Inversiones

Plan de desarrollo 2016 - 2019

Tabla 166 / Plan de Inversión Año 2016

PROGRAMAS	2016				Total general
	COFINANCIACIÓN	OTROS	RP	SGP	
1. ENTORNOS FAVORABLES PARA LA CONVIVENCIA SOCIAL	6.180.000	-	297.441.010	428.920.821	732.541.831
2. SESQUILÉ EL MÁS EDUCADO			46.350.000	505.563.888	551.913.888
3. MÁS ACCESO A LA U			-		-
4. SALUD SIN BARRERAS		1.324.125.875	-	800.620.454	2.124.746.329
5. SESQUILÉ SOSTENIBLE Y EQUITATIVO		198.035.500		406.208.299	604.243.799
6. SALUD AMBIENTAL		65.521.100	5.500.000	98.333.445	169.354.545
7. ESTILOS DE VIDA SALUDABLE		1.221.049		56.650.000	57.871.049
8. SEGURIDAD ALIMENTARIA		42.230.000	2.060.000	34.189.838	78.479.838
9. ATENCIÓN INTEGRAL CON ENFOQUE DE DH			40.170.000	181.477.727	221.647.727
10. PROMOCIÓN DEL DESARROLLO Y LA EMPLEABILIDAD			55.980.000	61.200.000	117.180.000
11. PRODUCCIÓN SUSTENTABLE			28.480.000	55.764.476	84.244.476
12. MOVILIDAD SEGURA		244.919.633	120.000.000	79.310.001	444.229.634
13. ZONAS SEGURAS		206.000.000	71.756.059	333.096.194	610.852.253
14. CONECTIVIDAD PARA LA INCLUSIÓN SOCIAL			65.370.910	10.600.000	75.970.910
15. DESARROLLO COMUNITARIO			5.150.000		5.150.000
16. GERENCIA PÚBLICA INTEGRAL			-	10.000.000	10.000.000
TOTAL	6.180.000	2.082.053.157	738.257.979	3.061.935.143	5.888.426.279

Fuente: Elaboración Propia



Tabla 167 / Plan de Inversión 2017

PROGRAMAS	2017				Total general
	COFINANCIACIÓN	OTROS	RP	SGP	
1. ENTORNOS FAVORABLES PARA LA CONVIVENCIA SOCIAL	6.365.400	10.300.000	366.364.240	404.193.446	787.223.086
2. SESQUILÉ EL MÁS EDUCADO			78.190.500	491.330.804	569.521.304
3. MÁS ACCESO A LA U			100.000.000		100.000.000
4. SALUD SIN BARRERAS		1.363.849.651	120.000.000	824.639.068	2.308.488.719
5. SESQUILÉ SOSTENIBLE Y EQUITATIVO		211.603.500		422.755.790	634.359.290
6. SALUD AMBIENTAL		100.125.996	7.000.000	101.283.448	208.409.444
7. ESTILOS DE VIDA SALUDABLE		1.257.680		58.349.500	59.607.180
8. SEGURIDAD ALIMENTARIA		43.496.900	2.121.800	35.215.533	80.834.233
9. ATENCIÓN INTEGRAL CON ENFOQUE DE DH			41.375.100	186.922.059	228.297.159
10. PROMOCIÓN DEL DESARROLLO Y LA EMPLEABILIDAD			135.296.200	63.036.000	198.332.200
11. PRODUCCIÓN SUSTENTABLE			29.334.400	57.437.410	86.771.810
12. MOVILIDAD SEGURA		252.267.222	123.600.000	124.117.501	499.984.723
13. ZONAS SEGURAS		212.180.000	88.782.635	342.718.280	643.680.915
14. CONECTIVIDAD PARA LA INCLUSIÓN SOCIAL			67.332.037	10.918.000	78.250.037
15. DESARROLLO COMUNITARIO			5.304.500		5.304.500
16. GERENCIA PÚBLICA INTEGRAL			300.000.000	10.300.000	310.300.000
TOTAL	6.365.400	2.195.080.950	1.464.701.413	3.133.216.839	6.799.364.601

Fuente: Elaboración Propia

Tabla 168 / Plan de Inversión Año 2018

PROGRAMAS	2018				
	COFINANCIACIÓN	OTROS	RP	SGP	Total general
1. ENTORNOS FAVORABLES PARA LA CONVIVENCIA SOCIAL	6.556.362	10.609.000	335.555.168	416.319.249	769.039.779
2. SESQUILÉ EL MÁS EDUCADO			75.086.215	455.463.437	530.549.652
3. MÁS ACCESO A LA U			152.500.000		152.500.000
4. SALUD SIN BARRERAS		1.404.765.141	-	849.378.240	2.254.143.380
5. SESQUILÉ SOSTENIBLE Y EQUITATIVO		215.881.605		435.198.463	651.080.068
6. SALUD AMBIENTAL		102.359.248	8.000.000	104.321.952	214.681.200
7. ESTILOS DE VIDA SALUDABLE		1.295.411		60.099.985	61.395.396
8. SEGURIDAD ALIMENTARIA		44.801.807	2.185.454	36.271.999	83.259.260
9. ATENCIÓN INTEGRAL CON ENFOQUE DE DH			42.616.353	192.529.721	235.146.074
10. PROMOCIÓN DEL DESARROLLO Y LA EMPLEABILIDAD			87.105.086	64.927.080	152.032.166
11. PRODUCCIÓN SUSTENTABLE			30.214.432	59.160.533	89.374.965
12. MOVILIDAD SEGURA		259.835.239	127.308.000	126.041.026	513.184.265
13. ZONAS SEGURAS		218.545.400	95.996.114	352.999.828	667.541.342
14. CONECTIVIDAD PARA LA INCLUSIÓN SOCIAL			69.351.998	11.245.540	80.597.538
15. DESARROLLO COMUNITARIO			5.463.635		5.463.635
16. GERENCIA PÚBLICA INTEGRAL			40.000.000	10.609.000	50.609.000
TOTAL	6.556.362	2.258.092.850	1.071.382.455	3.174.566.053	6.510.597.720

Fuente: Elaboración Propia

Tabla 169 / Plan de Inversión 2019

PROGRAMAS	2019				Total general
	COFINANCIACIÓN	OTROS	RP	SGP	
1. ENTORNOS FAVORABLES PARA LA CONVIVENCIA SOCIAL	6.753.053	10.927.270	345.021.823	428.808.826	791.510.972
2. SESQUILÉ EL MÁS EDUCADO			77.038.801	466.127.341	543.166.142
3. MÁS ACCESO A LA U			205.000.000		205.000.000
4. SALUD SIN BARRERAS		1.446.908.095	-	874.859.587	2.321.767.682
5. SESQUILÉ SOSTENIBLE Y EQUITATIVO		220.288.053		448.014.417	668.302.470
6. SALUD AMBIENTAL		104.605.497	8.000.000	107.451.610	220.057.108
7. ESTILOS DE VIDA SALUDABLE		1.334.273		61.902.985	63.237.258
8. SEGURIDAD ALIMENTARIA		46.145.861	2.251.018	37.360.159	85.757.038
9. ATENCIÓN INTEGRAL CON ENFOQUE DE DH			43.894.844	198.305.612	242.200.456
10. PROMOCIÓN DEL DESARROLLO Y LA EMPLEABILIDAD			88.968.239	66.874.892	155.843.131
11. PRODUCCIÓN SUSTENTABLE			31.120.865	60.935.349	92.056.214
12. MOVILIDAD SEGURA		267.630.296	131.127.240	108.022.257	506.779.793
13. ZONAS SEGURAS		225.101.762	83.275.998	363.589.823	671.967.583
14. CONECTIVIDAD PARA LA INCLUSIÓN SOCIAL			71.432.558	11.582.906	83.015.465
15. DESARROLLO COMUNITARIO			5.627.544		5.627.544
16. GERENCIA PÚBLICA INTEGRAL			30.000.000	10.927.270	40.927.270
TOTAL	6.753.053	2.322.941.108	1.122.758.929	3.244.763.034	6.697.216.124

Fuente: Elaboración Propia

Tabla 170 / Plan de Inversión Cuatrenio 2016-2019

PROGRAMAS	TOTAL CUATRIENIO				
	COFINANCIACIÓN	OTROS	RP	SGP	Total general
1. ENTORNOS FAVORABLES PARA LA CONVIVENCIA SOCIAL	25.854.815	31.836.270	1.344.382.240	1.678.242.342	3.080.315.667
2. SESQUILÉ EL MÁS EDUCADO			276.665.516	1.918.485.471	2.195.150.987
3. MÁS ACCESO A LA U			457.500.000		457.500.000
4. SALUD SIN BARRERAS		5.539.648.762	120.000.000	3.349.497.348	9.009.146.110
5. SESQUILÉ SOSTENIBLE Y EQUITATIVO		845.808.658		1.712.176.969	2.557.985.628
6. SALUD AMBIENTAL		372.611.841	28.500.000	411.390.456	812.502.296
7. ESTILOS DE VIDA SALUDABLE		5.108.414		237.002.470	242.110.883
8. SEGURIDAD ALIMENTARIA		176.674.568	8.618.272	143.037.529	328.330.369
9. ATENCIÓN INTEGRAL CON ENFOQUE DE DH			168.056.297	759.235.119	927.291.415
10. PROMOCIÓN DEL DESARROLLO Y LA EMPLEABILIDAD			367.349.525	256.037.972	623.387.497
11. PRODUCCIÓN SUSTENTABLE			119.149.697	233.297.767	352.447.464
12. MOVILIDAD SEGURA		1.024.652.389	502.035.240	437.490.785	1.964.178.414
13. ZONAS SEGURAS		861.827.162	339.810.806	1.392.404.125	2.594.042.093
14. CONECTIVIDAD PARA LA INCLUSIÓN SOCIAL			273.487.504	44.346.446	317.833.950
15. DESARROLLO COMUNITARIO			21.545.679		21.545.679
16. GERENCIA PÚBLICA INTEGRAL			370.000.000	41.836.270	411.836.270
TOTAL	25.854.815	8.858.168.064	4.397.100.775	12.614.481.069	25.895.604.724

Fuente: Elaboración Propia

ARTÍCULO TERCERO. Incorporación. Incorpórese el Plan Territorial de Salud "Unidos por la Salud de los Sesquileños".

ARTÍCULO CUARTO. Este Acuerdo rige a partir de su sanción y publicación y deroga las disposiciones que le sean contrarias.

COMUNÍQUESE Y CÚMPLASE,

Dado en el Salón de Sesiones del Honorable Concejo Municipal de Sesquile Cundinamarca, a los (31) días del mes de Mayo de dos mil dieciséis (2016), luego de haber sido aprobado en sus dos Debates Reglamentarios así: Primer Debate de comisión del Plan los días 2 y 3 de mayo de 2016 y el Segundo debate en Plenaria el día 31 de Mayo de 2016.



LUIS ALFONSO HUERTAS
Presidente



WILLIAM RODRÍGUEZ S.
Secretario



REPÚBLICA DE COLOMBIA
DEPARTAMENTO DE CUNDINAMARCA
MUNICIPIO DE SESQUILE
NIT. 899999415-2
ALCALDIA

INFORME SECRETARIAL

Secretaría de Gobierno. Sesquilé, junio tres (03) de dos mil dieciséis (2016).

En la fecha pasa al despacho del señor Alcalde el Proyecto de Acuerdo procedente del Concejo Municipal "Por medio del cual se aprueba el Plan de Desarrollo del Municipio de Sesquilé periodo 2016 - 2019 "Unidos por la Reconstrucción de Sesquilé"", para su estudio y correspondiente Sanción.

Sirvase proveer;

LYDIA JAZMID VELANDIA RODRÍGUEZ
Secretaria de Gobierno

DESPACHO DEL ALCALDE

Alcaldía Municipal de Sesquilé. Junio tres (03) de dos mil dieciséis (2016).

En la fecha se SANCIONA el Acuerdo No. 009 de 2016 "Por medio del cual se aprueba el Plan de Desarrollo del Municipio de Sesquilé periodo 2016 - 2019 "Unidos por la Reconstrucción de Sesquilé"".

PUBLÍQUESE Y CÚMPLASE

NELSON URIEL ROBAYO LÓPEZ
Alcalde

Elaboró: Julia Q.
Revisó: Dra. Lydía J. Velandía

100.0400 serie doc./Alcaldía/Acuerdos

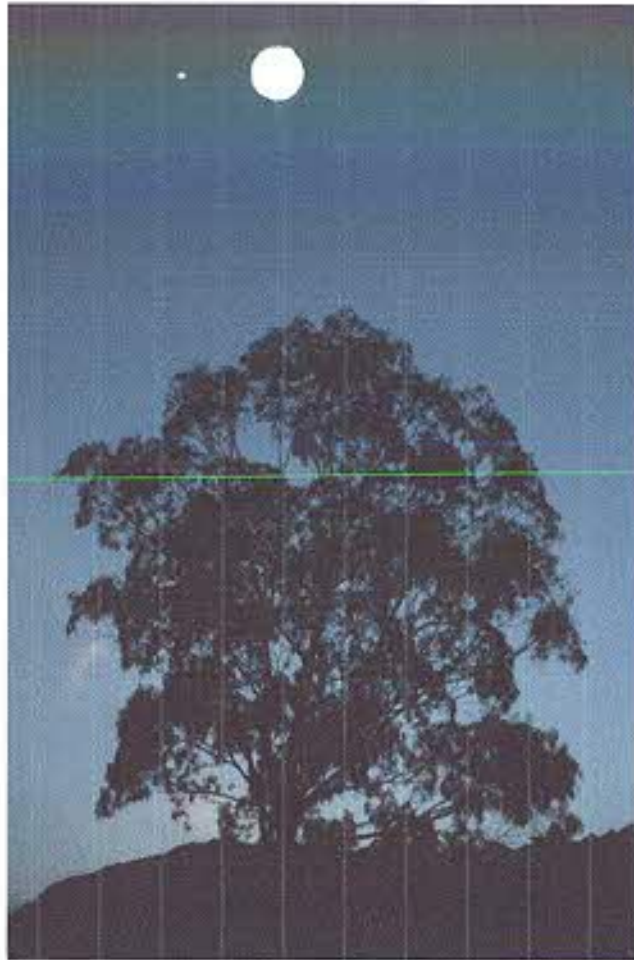

UNIDOS POR LA
RECONSTRUCCIÓN
DE SIQUINÍ

A



**EL SUSCRITO PERSONERO MUNICIPAL DE SESQUILE
CUNDINAMARCA**

CERTIFICA

En cumplimiento de lo estipulado en el numeral 9 del artículo 24 de la Ley 617 de 2000 y demás disposiciones, el Concejo Municipal de Sesquilé expidió y aprobó el Acuerdo No. 009 del 03 de junio de 2016, en la sesión plenaria del 31 de mayo de 2016, siendo sancionado por el Alcalde Municipal el día 03 de junio de 2016; y publicado por la emisora ANGELUS STEREO 107,4 FM, según certificación de fecha 10 de junio de 2016.

Dada en el despacho de la Personería Municipal de Sesquilé, a los diez (10) días del mes de junio de dos mil dieciséis (2016).

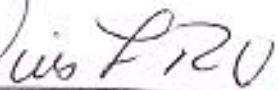
LUIS ALBERTO RESTREPO VALENCIA

Personero Municipal

*Elaboró: Leonor R.
Revisó y Aprobó: Luis R.*

EL SUSCRITO DIRECTOR

CERTIFICA QUE

A petición de la **ALCALDÍA MUNICIPAL DE SESQUILÉ**, a través de la emisora Ángelus Stereo 107.4 fue publicado:

<i>Ítem</i>	<i>Concepto</i>	<i>Fecha y hora de publicación</i>	<i>C. de emisiones</i>
1	ACUERDO N° 009 DE 2016 POR MEDIO DEL CUAL SE APRUEBA EL PLAN DE DESARROLLO DEL MUNICIPIO DE SESQUILÉ PERIODO 2016-2019. "UNIDOS POR LA RECONSTRUCCION DE SESQUILÉ"	JUNIO 09 DE 2016 A LAS 2:34 PM	Una (1)

Constancia de publicación, se expide en Sesquilé, a los diez (10) días del mes de Junio de 2016.

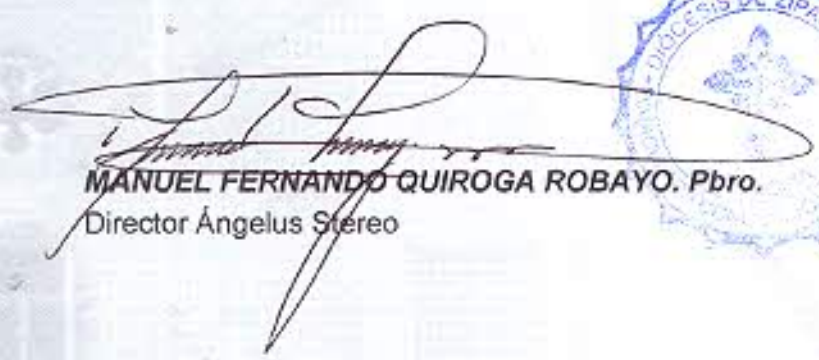

MANUEL FERNANDO QUIROGA ROBAYO. Pbro.
Director Ángelus Stereo