

Continuidad del servicio

El servicio de acueducto es prestado las 24 horas del día los 365 días del año. Se presentan cortes cuando se deben hacer mantenimientos, los cuales son programados.

Se identificó que es necesario apoyar los acueductos veredales en lo que respecta al mantenimiento de las PTAP, las redes de distribución y los trámites para mantener vigentes las concesiones, ya que a través de estos acueductos se beneficia un gran número de pobladores del área rural. De igual forma se requiere hacer mantenimiento al acueducto municipal con el fin de seguir prestando el servicio bajo las mejores condiciones y con el fin de poder aumentar su cobertura.



"El Agua del Grito"
 George Hodan en:
<http://www.publicdomainpictures.net/view-image.php?image=20680&pictureurl=agua-del-grito&image/83494/ES/>
 Creative Commons 3 / 2015

Tabla 94 / PTAR

Estado	PTAR	
	Ubicación	Cantidad
Funcionando	Urbana	1
	Rural ³⁵	1

Fuente: Elaboración Propia

Cobertura de Alcantarillado

El área urbana cuenta con 79,85% de alcantarillado. El área rural cuenta con una alternativa de tratamiento primario (Pozos Sépticos), a través de la cual se alcanza una cobertura del 44%.

³⁵ La PTAR ubicada en el sector La Playa se clasifica como rural según PBDT ajuste 2011.

- ✚ El 79,85% del agua es tratada antes de vertimiento.
- ✚ El 100% del sistema de alcantarillado del área urbana es combinado

Aseo – Recolección de Residuos Sólidos

El servicio de aseo contempla lo siguiente:

Tabla 95 / Servicio de Aseo

Servicio	Se Presta El Servicio	Frecuencia	Lugar
Sistema de barrido áreas públicas	si	semanal	Urbano
Recolección de residuos sólidos	si	Una vez por semana	Urbano y parte de rural
Transporte de residuos sólidos	si	diaria	Urbano y parte de rural
Sistema de disposición final de residuos sólidos en el municipio	no	diaria	Son trasladados al relleno sanitario Nuevo Mondoñedo

Fuente: Elaboración Propia

Cobertura de Recolección de Basuras

El área urbana cuenta con una cobertura en el servicio del 98,75%, mientras el área rural con un 36,76%.

Se evidenció que existe poco control frente a la disposición de residuos sólidos en el área rural, la falta de recolección de basuras en estas zonas ocasiona malos olores, aumento de plagas e inconvenientes entre vecinos. Es necesario establecer mecanismos que permitan mitigar este tipo de situaciones.



REPÚBLICA DE COLOMBIA
DEPARTAMENTO DE CUNDINAMARCA
MUNICIPIO DE SESQUILÉ
CALLE 69999415-2
CONSEJO MUNICIPAL

154

RECORRIDO RURAL

Recorrido Rural
Mesas de Participación
Municipio de Sesquilé
Archivo Alcaldía / 2016 /





2.4 Dimensión Económica

Empleo

La empleabilidad es uno de los principales ejes en el desarrollo económico y social de un municipio, por ello se deben promover la creación de políticas encauzadas al impulso y la construcción de alternativas de trabajo, sostenibilidad económica y social de sus habitantes.

De acuerdo a la información de la Base de datos del DANE a corte de Junio de 2015, Sesquilé cuenta con la siguiente población:



Handwritten mark



De la Población Económicamente Activa se cuenta con la siguiente información:

Población Económicamente Activa Comparativo de Género



De esta última información se comprende que:

- 274 Hombres buscando trabajo
- 148 Mujeres Buscando trabajo

422 habitantes en el Índice de Desempleo equivalentes al 4,75% del total de los habitantes económicamente activos, datos cotejados del SISBEN a corte Febrero de 2016.

Actividad Laboral Por Género

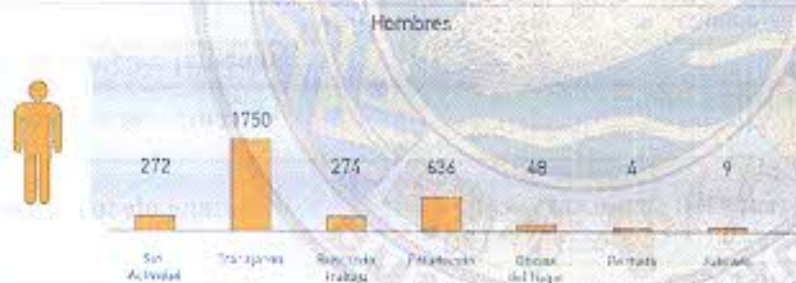

Algunos datos importantes sobre empleabilidad se presentan a continuación:



Tabla 96 / Empleabilidad

Variables	Resultados
Sectores y/o actividades productivas se presentan mayores casos de trabajo infantil	Los mayores casos se presentan en el sector agrícola y en sector comercio (plazas de mercado y tiendas de abarrotes)
Zonas del municipio en las que se ubica las actividades económicas principales	Veredas altas (Granadillo, Ranchería, El Uval, Tierra Negra)
	Casco Urbano (sector comercio)
Tasa de Trabajo infantil	De los 3.472 niñas y niños en Sesquilé, están reportados entre 2012 y 2015, 7 permisos para trabajo infantil es decir tan solo un 0.20% de tasa de trabajo infantil
Tasa de desempleo	Según información del SISBEN se tiene una tasa de 9.62% entre habitantes buscando trabajo y sin actividad
Tasa de desempleo femenina	3,47

Fuente: Alcaldía Municipal de Sesquilé 2016

Según información de la Comisaría de Familia, el trabajo infantil históricamente ha tenido el siguiente comportamiento:

Tabla 97 / Trabajo Infantil

No. Casos	Motivos
16	10 Permisos trabajo
	6 Deserción y trabajo en casa
28	11 Permisos trabajo
	12 Deserción y trabajo en casa
	5 Otras actividades
35	15 Permisos trabajo
	15 Deserción y trabajo en casa
	5 Otras actividades
14	8 Permisos trabajo
	w Deserción y trabajo en casa

Fuente: Comisaría de Familia Municipio de Sesquilé 2016

2.4.1 Sector Turismo

El municipio de Sesquilé cuenta con atractivos turísticos que son necesarios potencializar con el fin de promover el desarrollo económico, social y cultural. Es evidente que el municipio se ha centrado en fortalecer su actividad económica principal que es la agropecuaria descuidando el gran potencial turístico con el que cuenta. A continuación se presentan los atractivos turísticos de la entidad territorial.

Laguna del Cacique Guatavita

Podría decirse que la laguna también conocida como *la Leyenda del Dorado*, es la principal atracción del municipio, la cual suele asociarse al municipio de Guatavita, sin embargo hace parte de la jurisdicción del municipio de Sesquilé. La laguna se encuentra aproximadamente a 57 kilómetros de Bogotá y cuenta con área de 613 hectáreas. Este importante escenario turístico ha sido uno de los más importantes para realizar turismo ecológico y todas sus actividades se encuentran reguladas por la Corporación Autónoma Regional -CAR-.

El Cerro de las Tres Viejas

Este escenario turístico potencialmente se destina para la realización de caminatas ecológicas y se ubica en las veredas de Gobernador y Boitivá, históricamente los indígenas le dieron el nombre de Chía, Vitaca y Quemuenchatocha y cuenta la leyenda que *"Por esos lados se enterró a un poderoso zipa en una cueva, que luego fue tapiada, junto con sus joyas, alimentos, armas y esposas. Tres de estas fueron secuestradas por una tribu enemiga, pero escaparon. Fueron vistas entonces por el brujo de la tribu quien, por medio de tambores y hechizos, las hizo estremecer de pánico; de pronto, se sintieron ligadas a la tierra, el frío las petrificó y el viento trajo partículas de tierra y hiervas que las convirtieron en lo que hoy se conoce como el Cerro de las Tres Viejas."*³⁶

El Cerro Covadonga

Al igual que el Cerro de las Tres Viejas, el uso turístico del Cerro de Covadonga es el de turismo ecológico, su nombre se debe a que los españoles colonos lo asemejaron al cerro español.

³⁶ En: <http://www.sinic.gov.co/SINIC/ColombiaCultural/ColCulturalBusca.aspx?AREID=3&SECID=8&loDep=25&COLTEM=212>. Fecha de consulta febrero de 2016.

El Horno de sal

El horno de sal es uno de los restaurantes más visitados en el municipio ubicado en el Kilómetro 9 carretera Sesquilé vía a Guatavita 500 metros (vía a la laguna del Cacique de Guatavita). Su atracción consiste en la preparación de la diferente oferta gastronómica en estos hornos.

La Chorrera

Es una cascada ubicada en los cerros del municipio y es atractiva ya que los visitantes pueden refrescarse luego de realizar las caminatas.

Capilla Doctrinal de Nuestras Señora de los Dolores

Ubicada al lado de la iglesia principal, se reconoce como símbolo de identidad del municipio, la cual puede potenciarse como turismo histórico.

Represa de Tominé

La represa cobija a los municipios de Sesquilé, Guasca y Guatavita, tiene una longitud de 18 km de largo por 4 km de ancho, una capacidad de 630 millones de metros cúbicos y es apropiada para promover los deportes náuticos.

Cañón de las Aguilas y la Rana de Piedra

Espacios apropiados para el etnoturismo, se reconocen páramos y formaciones rocosas.

Club Náutico Muña

"En el mes de enero de 1.946 se llevó a cabo un curso planeado por la Dirección de la Marina y la Junta directiva del Club, comprendiendo desde la historia de la Navegación pasando por la teoría y práctica de navegación a vela, prácticas de maniobras de pequeñas embarcaciones, comunicaciones, códigos, primeros auxilios, armas submarinas (Informativo), bucería y muchos más llegando hasta la navegación astronómica moderna. El curso se cumplió con total éxito.

Veinte años más tarde se aprueba el traslado del club a la represa de Tominé donde ha crecido y prosperado desde entonces. Algunos hitos importantes en la historia del club incluyen la

formación de la primera flota de Lightning de Suramérica, la organización del V Campeonato Suramericano de Lightning en 1959 con la participación de tripulaciones de cinco países donde un socio del club (Rafael Obregón) con su tripulación obtuvieron el Campeonato y la segunda posición otro socio (Maurice Jacob), el rol decisivo ejercido por los líderes del club de ese entonces para la creación de la Asociación Colombiana de Yachting (hoy Federación Colombiana de Vela), entre otros.

Actualmente con más de 60 años de existencia, el Club Náutico Muña continúa ejerciendo un rol de liderazgo en el desarrollo de la práctica de los deportes náuticos en Cundinamarca y en Colombia.”³⁷

³⁷ En: <http://www.clubnauticomuna.org/club/historia.htm>. Fecha de Consulta febrero de 2016.





Parque agroecológico Macanú

El parque agroecológico Macanú se encuentra ubicado en el kilómetro 41 vía Sesquilé. Según lo indica en su página web:

“Con el ánimo de seguir fortaleciendo la región en un foco turístico, un grupo de líderes de Sesquilé, deciden en el año 2006 generar un espacio agroecológico en donde se conserven especies de flora y fauna, y se incentive el aprovechamiento de los recursos agrícolas de una forma 100% orgánica, en un formato divertido, lúdico y dinámico para toda la familia. Una actividad que sea una nueva atracción al alcance de las personas que habitan Bogotá y sus alrededores, y a la vez un centro de exposición para el sector agropecuario.”

El PARQUE AGROECOLÓGICO MACANÚ tiene un área total de 150.000 metros cuadrados, lo cual no permite atender cómodamente a más de 1000 personas simultáneamente.

En el parque Macanú, nuestros visitantes tienen la oportunidad de interactuar con los ejemplares de nuestras diez (10) especies de animales de granja.

Adicionalmente dentro del recorrido contamos con la estación de cultivos orgánicos, en la cual poseemos diferentes clases de hortalizas cultivadas de forma 100% orgánica.

Nuestros visitantes también tienen la oportunidad de disfrutar de otras atracciones como el paseo en bici botes ó en chalupa, el parque de madera, las tarabitas, el paseo en carroza y el paseo en carritos infantiles.

Como atractivo adicional contamos con los trenes en los cuales nuestros visitantes recorren el parque, y es allí donde les contamos la leyenda muisca del cacique Macanú, de donde proviene nuestro nombre.”³⁸



³⁸ En: <http://www.parquemacariu.com/index.php/features/resena-historica>. Fecha de Consulta febrero de 2016



2.4.2 Sector Agropecuario

Sesquile cuenta con aproximadamente 13.806 hectáreas las cuales se encuentran sembradas y cosechadas las siguientes:

Tabla 98 / Áreas Sembradas

Cultivos transitorios	Área sembrada (Ha)	Área cosechada (Ha)	Producción (T)	Rend. (T/Ha)
Arveja	11	44	44	4
Papa	2.520	81.200	81.200	32,22
Zanahoria	7	56	56	8
Total	2.538	81.300	81.200	

Fuente: Estadística Agropecuarias volumen 23.

Ficha municipal agropecuaria. Población ESTADÍSTICAS DE CUNDINAMARCA 2013 - DANE y estadísticas Agropecuarias - UMATA - 2013

En el sector pecuario la relación es la siguiente:

Tabla 99 / Relación Sector Pecuario

Sector pecuario	Unidades	% Participación
Bovinos	13.018	79,62
Porcinos	2.272	13,89
Caballos	169	1,03
Asnos	10	0,06

Recorrido Rural
Municipio de Sesquíle
Alejandro Navarrete / 2016 /

REPÚBLICA DE COLOMBIA
DEPARTAMENTO DE CUNDINAMARCA
MUNICIPIO DE SESQUÍLE
NIT. 89990015-2
CONCEJO MUNICIPAL

Continuación Relación Sector Pecuario

Sector pecuario	Unidades	% Participación
Mulas	3	0,02
Conejos	323	1,98
Ovinos	480	2,94
Caprinos	75	0,46
Total	16.349	100

Fuente: Estadística Agropecuarias volumen 23. Ficha municipal agropecuaria. Población ESTADÍSTICAS DE CUNDINAMARCA 2013 - DANE y estadísticas Agropecuarias - UMATA - 2013

**Tabla 100 / Población Bovina por provincias 2013**

Provincia	Municipio	Total machos	Total hembras	Total
Almeidas	Chocontá	5.979	20.426	26.405
Almeidas	Machetá	6.380	13.005	19.885
Almeidas	Manta	3.229	3.409	6.638
Almeidas	Sesquile	2.386	10.532	13.018
Almeidas	Suesca	1.705	9.270	10.975
Almeidas	Tibiritá	1.650	1.610	3.260
Almeidas	Villapinzón	5.907	16.556	22.473

Estadística Agropecuarias volumen 23. Ficha municipal agropecuaria.

Fuente: Población ESTADÍSTICAS DE CUNDINAMARCA 2013 - DANE y estadísticas Agropecuarias - UMATA - 2013

El municipio de Sesquile se ubica en el cuarto lugar al interior de la provincia respecto a la población bovina total y tercero respecto al total de hembras. De las 13.018 especies bovinas, 5.728 (44%) produce leche y la raza predominante es la Holstein, raza que se distribuye en cerca de 469 granjas productoras de leche.

Tabla 101 / Producción de Leche

Provincia	Municipio	Vacas para ordeño	Producción por vaca (L/días)	Producción Total leche / día	Vacas para ordeño	Producción por vaca (L/días)	Producción Total leche / día	Vacas para ordeño	Producción por vaca (L/días)	Producción Total leche / día	Producción Total leche / día	Total vacas en ordeño
Almeidas	Chocontá	3.167	18	57.006	4.445	6	26.670	3.169	10	41.690	115.366	10.786
Almeidas	Machetá	3.700	7	25.900	3.700	7	25.900	320	4	1.280	53.080	7.720
Almeidas	Manta				150	10	1.500	1.278	6	7.668	9.168	1.428
Almeidas	Sesquile	2.650	20	51.200	4.320	13	56.160	1.220	10	12.200	119.560	8.100
Almeidas	Suesca	1.200	18	21.600	1.400	13	18.200	1.400	10	14.000	53.800	4.000
Almeidas	Tibiritá				150	10	1.500	400	6	2.400	3.900	550
Almeidas	Villapinzón	600	15	9.000	4.545	7	31.825	900	5	44.500	45.315	6.045

Fuente: Estadística Agropecuarias volumen 23. Ficha municipal agropecuaria. Población ESTADÍSTICAS DE CUNDINAMARCA 2013 - DANE y estadísticas Agropecuarias - UMATA - 2013

EDIFICIO NARIÑO - PARQUE PRINCIPAL
CALLE 6 No. 5 - 08 SEGUNDO PISO - SESQUILE - TELEFAX (091) 8568095



En la provincia de Almeidas, Sesquilé se destaca por ser el municipio con mayor producción diaria de leche, cerca de 119.560 litros diarios especialmente leche tradicional, gracias a 8.100 vacas en ordeño, esto representa cerca de 43.639.400 litros al año.

Respecto a las granjas productoras de carne, estas se limitan a solo 23, con una raza predominante de Normando la cual se ve representada en cerca de 521 bovinos, la más baja respecto a los demás municipios de la provincia.

Frente a los bovinos de doble propósito se cuenta con 6.769 (52%) con cruce predominante entre Normando y Criollo, distribuidos en cerca de 858 granjas.

Tabla 102 / Aves

Aves	Unidades	% Participación
Postura	108.000	53,15
Engorde	90.000	44,29
Tras patio	5.200	2,56
Total	203.200	100

Fuente: Estadística Agropecuarias volumen 23, Ficha municipal agropecuaria, Población ESTADÍSTICAS DE CUNDINAMARCA 2013 - DANE y estadísticas Agropecuarias - UMATA - 2013



REPÚBLICA DE COLOMBIA
DEPARTAMENTO DE CUNDINAMARCA
MUNICIPIO DE SESQUILÉ
NIT. 89999415-2
CONCEJO MUNICIPAL

168

RECORRIDO RURAL



Recorrido Rural 
Municipio de Sesquilé
Alejandro Navarrete / 2016 /



2.4.3 Sector Transporte

Con el paso de la Troncal del Norte por el municipio se facilita el acceso al transporte interdepartamental, ya que por esta vía nacional transitan a diario diferentes empresas de transporte de pasajeros y de carga que se dirigen a diferentes departamentos.

Al igual que el transporte interdepartamental las rutas de transporte intermunicipal hacen uso de la Troncal del Norte y de la vía que de Sesquile conduce a Guatavita, Guasca, la Calera y Bogotá.

Se realizó una indagación sobre las rutas que utilizan e involucran al municipio de Sesquile obteniendo lo siguiente:

Tabla 103 / Sistema de Transporte Interdepartamental / Intermunicipal

RUTAS	EMPRESAS	FRECUENCIA
Costa Atlántica	Coopetran, Brasilia, Concorde	Varias veces al día
Santander y Norte de Santander	Berlinas de Fonce, Omega, Coopetran	Varias veces al día
Tunja, Duitama y Sogamoso	Libertadores, Rápido Duitama, Concorde, Los Delfines	Varias veces al día
Cundinamarca municipio cercanos	Valle de Tenza, Águila, Tisquesusa	Varias veces al día
Guateque, Garagoa y demás	Flota la Macarena, Valle de Tenza	Varias veces al día
Yopal	Trans. Arimena	Una vez al día
SISTEMA DE TRANSPORTE INTERMUNICIPAL		
Bogotá- Sesquile- Guatavita	Valle de Tenza Flota Águila Flota Esperanza	Varias veces al día
Bogotá-Sesquile	Expreso los Comuneros	Varias veces al día

Fuente: Diagnóstico 2013. Alcaldía de Sesquile
 EDIFICIO NARIÑO - PARQUE PRINCIPAL
 CALLE 6 No. 5 - 08 SEGUNDO PIS SESQUILE - TELEFAX (091) 8568095



El transporte municipal se da principalmente por la integración del predio Siatoya con el casco urbano, se realiza a través del servicio prestado por la cooperativa local transporte Covadonga y taxis; quienes prestan su servicio cada 15 minutos entre las 6 a.m. a las 8 p.m. y posteriormente según demanda hasta la media noche.

Otra forma de transporte en el municipio es el suministrado a través de moto carro.

Se identificó que existe un inconveniente frente a la falta de organización de las áreas de parqueo y paraderos del transporte público, no existe terminal de transporte lo que ocasiona que el servicio esté desarticulado y genere caos vehicular principalmente en la plaza principal del municipio.

Accesos y Vías de Comunicación Interna y Externas

Con respecto a vías de carácter nacional, por el municipio de Sesquilé pasa la troncal del Norte, con un trayecto que cubre aproximadamente 9.78 Kilómetros, genera una ventaja estratégica ya que es la conexión de Bogotá con la Costa Norte del país, se han mejorado las condiciones de la vía por lo que en la actualidad se cuenta con una doble calzada que viene desde Briceño y se prolonga hasta Sogamoso.

De igual forma el municipio se encuentra incluido dentro del trazado del Corredor Perimetral del Oriente, el cual inicia en el *municipio de Sopó y finaliza a la altura del municipio de Cáqueza conectando con la vía Bogotá-Villavicencio. Para complementar la funcionalidad del corredor y favorecer la movilidad local se incluyen en la actuación las siguientes vías: Salitre - Guasca, Guasca - Sesquilé, Patios - La Calera y Límite de Bogotá - Choachí* ³⁹ [Subrayado y negrilla por

Tabla 104/ Tabla Veredas intervenidas por Perimetral

UF	Municipio	Vereda
UF01	Sesquilé	Zona Urbana
		Vda. San José
		Vda. Gobernador
		Vda. Boitivá
		Vda. Chaleche

Fuente: www.iadb.org/Document.cfm?id=39504533

39) Agencia Nacional de Infraestructura- ANI y Perimetral Oriental de Bogotá S.A.S. Estudio Ambiental y Social, Corredor Perimetral del Oriente. En: www.iadb.org/Document.cfm?id=39504533. Fecha de consulta febrero de 2018.

La ruta por esta vía es la siguiente: Chaleche, San José, Gobernador, Zona Urbana, Boitivá.

La perimetral del oriente intervendrá la principal vía de comunicación que tiene el municipio que es la vía Sesquilé - Guatavita, un trayecto de 14 kilómetros aproximadamente en pavimento flexible, que constituyen la vía de enlace con los Municipios de Guasca, La Calera y Sopo.

Con respecto a vías departamentales el municipio cuenta con la que está ubicada en el sector la Playa que conduce hacia al Municipio de Suesca y comunica con municipios como: Ubaté, Chocotá y Nemocón por vías primarias.

En el ámbito urbano el municipio cuenta con 7 kilómetros aproximadamente de vía en asfalto y/o recebo, las cuales se encuentran en un 70 % en buen estado.

El área rural cuenta con vías en recebo y en mal estado, las cuales se distribuyen de la siguiente manera:

Tabla 105 / Distribución de Vías

Tipo De Vía	Longitud Km
Nacional	24,87
Departamental	25,18
Terciarias	172,55
Privada	4,95
Total	227,55

Fuente: Elaboración Propia

Se identificó como una de las problemáticas principales del municipio el mal estado de las vías⁴⁰, situación que trae como consecuencia limitaciones económicas, sociales y ambientales que confluyen en el desarrollo del municipio, siendo necesario atender casi que de manera prioritaria la problemática y hacer mantenimiento con recebo periódico, obras de arte y drenaje⁴¹.

Al igual se observa que existe un problema creciente en las vías y andenes urbanos que por su dimensión resultan insuficientes para el tránsito, la señalización vertical y horizontal es escasa en algunos tramos y hacen falta zonas de parqueo. Como consecuencia de lo anterior los accidentes viales se han incrementado, registrándose como principal causa de muerte externa "los

40] Actas Mesas de Participación, Febrero 2016.

41] Alcaldía Municipal Sesquilé, Subsecretaría de Planeación, 2016.

accidentes de transporte terrestre con una tasa ajustada de 49 por cada 100.000 habitantes en promedio entre el año 2005 a 2012”⁴².

A continuación se presenta inventario de vías urbanas y rurales, suministrado por la alcaldía municipal, con la acotación que son datos aproximados que están siendo validados:

Tabla 106 / Inventario de Vías 2016

VÍAS URBANAS	LON (KMS)	ESTADO	MATERIAL	OBSERVACIÓN
Carrera 11 Entre Calles 6 Y 9	0,263	Malo	Asfalto/Recebo	El Tramo Pavimento Entre La Calle 7A Y 8
Cra 10 Entre Calles 8 Y 10	0,128	Bueno	Asfalto/Recebo	En Recebo Desde La Calle 8 Y 9
Carrera 9 Entre Calles 3 Y 8	0,437	Bueno	Asfalto/Recebo	En Recebo Desde La Calle 3 Y 5
Carrera 8 Entre Calles 3 Y 8	0,441	Bueno/Regular	Asfalto Regular	Mal Estado Desde La Calle 3 Y 4
Carrera 7 Entre Calles 3 Y 8	0,456	Bueno	Asfalto	
Carrera 6 Entre Calles 3 Y 8	0,472	Bueno	Asfalto	Perimetral Oriente
Carrera 5 Entre Calles 3 Y 6	0,294	Bueno	Asfalto	Piel De Cocodrilo Entre Calle 3 Y 4
Carrera 4 Entre Calles 3 Y 6	0,349	Bueno	Asfalto	Requiere Parcheo
Carrera 3 Entre Calles 4 Y 8	0,342	Bueno	Asfalto/Recebo	En Recebo Desde Calle 3 Y 4
Calle 3 Entre Carreras 2 Y 9	0,65	Bueno/Regular	Asfalto/Recebo	El Tramo Entre Las Carreras 7 Y 9 En Recebo
Calle 4 Entre Carreras 3 Y 9	0,554	Bueno	Asfalto Regular	Reparqueo
Calle 5 Entre Carreras 3 Y 9	0,554	Bueno	Asfalto Regular	Reparqueo
Calle 6 Entre Carreras 5 Y Vía Perimetral	0,545	Bueno	Asfalto	Reparqueo Piel De Cocodrilo
Calle 7 Entre Carreras 3 Y 9	0,602	Bueno	Asfalto Regular	Reparqueo
Calle 7 Entre Carreras 9 Y 11	0,602	Regular	Recebo	
Calle 7A Entre Carrera 10 Y 11	0,085	Bueno	Asfalto	
Calle 8 Entre Carrera 6 Y 10 Y Entre Carrera 3 Y 4	0,612	Bueno/Regular	Asfalto	Reparqueo Piel De Cocodrilo
Calle 8A Entre Carrera 10 Y 11	0,055	Bueno	Asfalto	
Calle 8B Entre Carrera 10 Y 11	0,071	Bueno	Asfalto	
Calle 8C Entre Carrera 10 Y 11	0,091	Bueno	Asfalto	
Calle 9 Entre Trav 10 Y Cra 10	0,102	Bueno	Recebo	

Fuente: Subsecretaría de Infraestructura

42] Alcaldía Municipal de Sesquile. Análisis de situación de salud - ASIS 2015



CENTRAL (Vías desde el casco urbano hasta Granadillo)				2016		
Lugar o Sector	(Vías desde el casco urbano hasta Granadillo)	Dist M	Dist Km	Ancho Pro	Estado	Clasificación
Sesquile	0	-	0,00	6,0	Pavimento	Perimetral
Ancianato	2.000	2.000,00	2,00	6,0	Pavimento	Perimetral
Puente Carros	5.000	3.000,00	3,00	6,0	Pavimento	Departamental
Cruce Arrayan	6.700	1.700,00	1,70	5,5	Pavimento	Departamental
Escuela Tierra Negra	7.600	900,00	0,90	5,5	Pavimento	Departamental
Entrada Resuello	8.600	1.000,00	1,00	5,5	Mal estado	Departamental
Fin Pavimento 2011	9.000	400,00	0,40	5,5	Mal estado	Departamental
Agua Blanca	10.500	1.500,00	1,50	6,0	Recebo	Departamental
Peñón	11.700	1.200,00	1,20	6,0	Tramo Placa Huellas	Departamental
Rinconada	12.500	800,00	0,80	5,5	Recebo	Departamental
Rio San Francisco	12.900	400,00	0,40	5,5	Recebo	Departamental
La Quinta	14.400	1.500,00	1,50	5,5	Recebo	Departamental
Zarzal	16.400	2.000,00	2,00	5,0	Tramo Placa Huellas	Departamental
Escuela Rincón	17.300	900,00	0,90	6,0	Recebo	Departamental
Escuela Granadillo	20.100	2.800,00	2,80	5,5	Recebo	Departamental
LONGITUD APROX	154.700	20.100,00	20,10			

RANCHERÍA			2016		
Nombre del Camino	Longitud Metros	Longitud KM	Ancho Pro	Estado	Clasificación
Transformador 1- Escuela	2.000	2,00	5,50	Recebo	Terciaria M
Transformado 2 (Paramo) casa Roja	1.500	1,50	4,50	Recebo	Terciaria M
Chacuales	800	0,80	4,50	Recebo	Terciaria M
Encenillo Negro	960	0,96	4,00	Recebo	Terciaria M
San Antonio	500	0,50	3,00	Recebo	Terciaria M
La Gloria	800	0,80	3,00	Recebo	Terciaria M
Las Cuchillas	1.300	1,30	3,70	Recebo	Terciaria M
La Laguneta	1.600	1,60	5,00	Recebo	Terciaria M
Mata de uvo	1.800	1,80	4,50	Recebo	Terciaria M
Las Acacias	500	0,50	4,00	Recebo	Terciaria M
Cruz Verde (Paramo)	1.150	1,15	3,40	Recebo	Terciaria M
Variante Escuela Rincón	900	0,90	5,00	Recebo	Terciaria M
La piedra o pedregal	850	0,85	4,50	Recebo	Terciaria M
Cuchillas La vega	380	0,38	3,00	Recebo	Terciaria M
Central Zarzal Variante	1.300	1,30	5,50	Huellas /Recebo	Terciaria M
Longitud Aprox	16.340	16,34			
GRANADILLO			2016		
Central Granadillo	2.800	2,80	5,50	Recebo	Terciaria D
Buena Vista	1.100	1,10	5,50	Recebo	Terciaria M
El Mortiño	400	0,40	5,00	Recebo	Terciaria M
Francidero	1.200	1,20	5,00	Placa Huella	Terciaria M
Granadillo	1.750	1,75	3,50	Recebo	Terciaria M
La Escuela	250	0,25	3,00	Recebo	Terciaria M
La Laguneta	450	0,45	4,00	Recebo	Terciaria M
La Piedra	1.500	1,50	4,00	Recebo	Terciaria M



RANCHERÍA				2016	
Nombre del Camino	Longitud Metros	Longitud KM	Ancho Pro	Estado	Clasificación
Loma redonda	950	0,95	3,50	Recebo	Terciaria M
Mata Gaque	1.580	1,58	4,00	Recebo	Terciaria M
Zarzal Escuela	500	0,50	6,00	Recebo	Terciaria M
Volcán 1	500	0,50	3,50	Recebo	Terciaria M
Volcán 2	350	0,35	4,00	Recebo	Terciaria M
Longitud Aprox	13.330	13,33			
LONGITUD TOTAL	29.670,00	29,67			

EL - HATO				2016	
Nombre del Camino	Longitud Metros	Longitud KM	Ancho Pro	Estado	Clasificación
Alto de la Senda	980	0,98	4,00	Recebo	Terciaria M
Carvajal	2.700	2,70	5,50	Recebo	Terciaria M
Cajuales Rio - Uval	760	0,76	3,00	Recebo	Terciaria M
Colorado Rincón - Zarzal	1.750	1,75	5,50	Recebo	Terciaria M
Cuchillas 2	1.350	1,35	3,50	Recebo	Terciaria M
El Igualón	750	0,75	3,50	Recebo	Terciaria M
El Olvido	1.100	1,10	3,50	Recebo	Terciaria M
Francidero	2.050	2,05	4,00	Recebo	Terciaria M
La capilla Francidero	850	0,85	3,80	Recebo	Terciaria M
Las Acacias	650	0,65	3,50	Recebo	Terciaria M
Las Cuchillas	1.480	1,48		Recebo	Terciaria M
Pasto Verde	550	0,55	5,00	Recebo	Terciaria M
Rinconada La capilla	850	0,85	4,00	Recebo-Placa Huellas frente colegio	Terciaria D
Longitud Aprox	15.820	15,82			





EL - HATO				2016	
Nombre del Camino	Longitud Metros	Longitud KM	Ancho Pro	Estado	Clasificación
UVAL				2016	
Central la Quinta - Rio	2.000	2,00	5,50	Huellas Recebo	Terciaria D
Alcaparro Rio H	680	0,68	3,50	Recebo	Terciaria M
Alto Redondo - Las Parcelas	1.000	1,00	5,50	Recebo	Terciaria M
Amargoso	2.300	2,30	4,00	Recebo	Terciaria M
Antigua Rio - Boca toma	1.700	1,70	3,50	Recebo	Terciaria M
Chaqués	3.400	3,40	4,00	Recebo 1/2	Terciaria M
La Escuela Paramo	2.500	2,50	4,00	Recebo	Terciaria M
La H el rodado	1.200	1,20	3,50	Recebo	Terciaria M
Las Barranca uvo	1.300	1,30	3,00	Recebo	Terciaria M
EL Tibar	1.100	1,10	5,00	Recebo	Terciaria M
Longitud Aprox	17.180	17,18			
LONGITUD TOTAL	33.000	33,00			
TIERRA NEGRA				2016	
Nombre de la Carretera	Longitud Metros	Longitud KM	Ancho Pro	Estado	Clasificación
Arrayan - Tilitá Resuello	1.500	1,50	4,00	Recebo	Terciaria M
Vaca de Monte	1.700	1,70	4,50	Recebo	Terciaria M
Barranco Negro	2.200	2,20	3,50	Recebo	Terciaria M
Cara de Perro	2.200	2,20	5,30	Recebo	Terciaria M
Chaqués	800	0,80	4,50	Recebo	Terciaria M
El Aliso	950	0,95	4,00	Recebo	Terciaria M
El Arrayan - Cajón	7.200	7,20	5,00	Placas Huellas - recebo	Terciaria M
El Encenillo	700	0,70	4,00	Recebo	Terciaria M
Igualón - Alto de la Senda	2.100	2,10	4,50	Recebo	Terciaria M

TIERRA NEGRA				2016	
Nombre de la Carretera	Longitud Metros	Longitud KM	Ancho Pro	Estado	Clasificación
La Batea	500	0,50	4,50	Recebo	Terciaria M
La Laguna	1.800	1,80	6,00	Recebo	Terciaria M
Las Chucuas - Carbonera Alta	2.400	2,40	4,80	Recebo	Terciaria M
Los Alisos	500	0,50	3,40	Recebo	Terciaria M
Mata Rala	750	0,75	4,00	Recebo	Terciaria M
Resuello Solaca	5.300	5,30	4,50	Recebo	Terciaria M
Salivos	500	0,50	4,00	Recebo	Terciaria M
San Isidro	500	0,50	4,00	Recebo	Terciaria M
Santa Helena	2.450	2,45	4,50	Recebo	Terciaria M
LONGITUD TOTAL	34.050	34,05			

SAN JOSÉ				2016	
Nombre del Camino	Longitud Metros	Longitud KM	Ancho Pro	Estado	Clasificación
Alto de la Senda San José	600	0,60	3,40	Recebo	Terciaria M
La Batea San	500	0,50	3,50	Recebo	Terciaria M
Buena Vista	2.200	2,20	3,50	Recebo - Tramo 60m Aprox en placas en concreto	Terciaria M
El Rincón la Loma	1.600	1,60	3,40	Recebo	Terciaria M
La Gloria	2.680	2,68	5,00	Recebo	Terciaria M
La Loma	650	0,65	3,50	Recebo	Terciaria M
Las Cabañas 1 y 2	700	0,70	3,50	Recebo	Terciaria M
Peatonal las Cabañas	180	0,18	1,50	Recebo	Sendero
Puente Tierra	1.000	1,00	3,4	Recebo	Terciaria M
LONGITUD TOTAL	10.110	10,11			

GOBERNADOR				2016	
Nombre del Camino	Longitud Metros	Longitud KM	Ancho Pro	Estado	Clasificación
Meluchas	850	0,85	4,00	Placa huella y Recebo	Terciaria M
Ancianato - La Gloria B	1.100	1,10	6,00	Recebo	Terciaria M
Variante olvido - Areneras	300	0,30	3,50	Recebo	Terciaria M
Circunvalar	2.150	2,15	4,50	Placas Concreto, y Recebo	Terciaria M
Entrada Bernal Sucesión	160	0,16	3,40	Recebo	Terciaria M
El cajón	500	0,50	4,00	Placa huella y Recebo	Terciaria M
la Gloria Gobernador	250	0,25	5,00	Recebo	Terciaria M
Los Tanques	500	0,50	3,80	Placas Concreto y Recebo	Terciaria M
Murciélagos	450	0,45	3,50	Concreto y Recebo	Terciaria M
Olvido	2.000	2,00	3,50	Placa huella y Recebo	Terciaria M
Quebrada Seca Bonilla	300	0,30	3,00	Recebo	Terciaria M
San Fernando	300	0,30	3,50	NR	Terciaria M
San Roque	200	0,20	3,20	Recebo	Terciaria M
Tanque Murciélagos	500	0,50	3,5	Recebo	Terciaria M
LONGITUD TOTAL	9.560	9,56			

CHALECHE				2016	
Nombre del Camino	Longitud Metros	Longitud KM	Ancho Pro	Estado	Clasificación
La Batea	600	0,60	3,50	Recebo	Terciaria M
Chircal	850	0,85	3,50	Recebo	Terciaria M
Chusques	800	0,80	3,50	Recebo	Terciaria M

CHALECHE				2016	
Nombre del Camino	Longitud Metros	Longitud KM	Ancho Pro	Estado	Clasificación
Consuelo	500	0,50	3,50	Recebo	Terciaria M
Horno sal	580	0,58	5,00	Placas Concreto, huellas y Recebo	Terciaria M
Las Portadas	600	0,60	4,00	Recebo	Terciaria M
Loma larga Horno	1.900	1,90	5,00	Recebo	Terciaria M
Rincón - La Laguna	4.000	4,00	5,50	Recebo	Terciaria M
Santa Helena	500	0,50	3,50	Recebo	Terciaria M
LONGITUD TOTAL	10.330	10,33			

LAS ESPIGAS				2016	
Nombre del Camino	Longitud Metros	Longitud KM	Ancho Pro	Estado	Clasificación
Central - Escuela -Nescuata	2.500	2,50	4,00	Placa huella y Recebo	Terciaria M
Central - Escuela -Tanques	3.500	3,50	6,00	Placas Concreto, y Recebo	Terciaria M
Circunvalar El Cajón - Tanques la Villa	2.000	2,00	3,50	Recebo	Terciaria M
El Mirador	750	0,75	3,40	Sin Recebo	Terciaria M
El Llano	950	0,95	4,50	Recebo	Terciaria M
La Chorrera	1.200	1,20	4,00	Recebo	Terciaria M
La Travesía Ojo de Agua	380	0,38	5,00	Recebo	Terciaria M
Vista Hermosa	450	0,45	3,50	Recebo	Terciaria M
Senderos peatonales el cajón y el volador	NR	NR	1,5- 2	Sin Recebo	N/A
LONGITUD TOTAL	11.730	11,73			





BOITIVÁ			2016		
Nombre del Camino	Longitud M	Longitud KM	Ancho Pro	Estado	Clasificación
Central Casco Urbano - Nescuata	1.300	1,30	6,00	Pavimento Mal Estado	Terciaria D
San Roque Espigas Cabildo	600	0,60	3,00	Placas Concreto, y Recebo	Terciaria M
San Roque Familia Quintero	250	0,25	3,00	NR	NR
San Roque 1	150	0,15	3,50	Concreto	Terciaria M
San Roque 2	180	0,18	3,50	Concreto	Terciaria M
Camargo el Cajón	120	0,12	4,50	Recebo	Terciaria M
Calleja San Roque	90	0,09	4,00	Recebo	Terciaria M
Los Chaqués	725	0,73	5,00	Recebo	Terciaria M
Camellón los Chaqués Espigas	350	0,35	3,50	Sin Recebo	Terciaria M
Las Brisas	820	0,82	3,50	Recebo	Terciaria M
Calle Calamar	120	0,12	5,00	Recebo	Terciaria M
Calle Lechería - Martín Quintero	120	0,12	6,00	Recebo	Terciaria M
Camellón la guarecería Peatonal	130	0,13	1,50	Recebo	Terciaria M
Canchas de tejo Inda	90	0,09	3,50	Recebo	Terciaria M
Familia Milagui - Bojaca	50	0,05	3,50	Recebo	Terciaria M
Sucesión Siatoyas	50	0,05	4,00	Recebo	Terciaria M
Camino Jaime Acero - Vargas	60	0,06	3,50	Recebo	Terciaria M
Entrada Mechan - Quinteros	70	0,07	5,50	Recebo	Terciaria M
Entrada Mariela Prietos	120	0,12	5,00	Recebo	Terciaria M
Entrada Pinillas - Familia Mellizo	200	0,20	3,50	Recebo	Terciaria M
Las Eperanza - Tramo Inconcluso	500	0,50	NR	Sin Recebo	Terciaria M
LONGITUD TOTAL	6.095	3,95			

NESCUATÁ			2016		
Nombre del Camino	Longitud M	Longitud KM	Ancho Pro	Estado	Clasificación
Central Nescuatá (Carretera Departamental)	2.000	2,00	6,00	Pavimento Mal Estado	Terciaria D
Circunvalar Esmeralda	850	0,85	4,00	Recebo	Terciaria M
El Mago la Riolina	450	0,45	5,00	Concreto	Terciaria M
La Esmeralda	680	0,68	3,80	Recebo	Terciaria M
Providencia La Curia	1.250	1,25	3,00	Recebo	Terciaria M
Quebrada La Escuela - Espigas	400	0,40	3,50	Sin Recebo	Terciaria M
Quebrada la Escuela - San Vicente	1.200	1,20	4,00	Recebo	Terciaria M
San Vicente	2.400	2,40	4,50	Recebo	Terciaria M
Cruce la Providencia - la Escuela	650	0,65	3,50	Recebo	Terciaria M
Longitud Aprox	9.880	9,88			
LA VILLA			2016		
Central Nescuatá (Carretera Departamental)	1.200	1,20	6,00	Pavimento Mal Estado	Terciaria D
Circunvalar la Villa	920	0,92	5,00	Recebo	Terciaria M
La Jorla	450	0,45	4,50	Concreto y Recebo	Terciaria M
El Jazmín	350	0,35	3,8	Concreto y Recebo	Terciaria M
Rastra	1.250	1,25	3,50	Recebo	Terciaria M
Los Chaqués	340	0,34	4,00	Concreto y Recebo	Terciaria M
La gallera	1.500	1,50	4,00	Recebo	Terciaria M
Rastra sin Conformar	500	0,50	3,50	Sin Recebo	Terciaria M
La Rastra costado Norte Autopista	380	0,38	3,50	Sin Recebo	Terciaria M
Senderos peatonales la gallera	NR	NR	NR	Sin Recebo	sendero
Sendero peatonal autopista vía a San Vicente	NR	NR	NR	Sin recebo	sendero
Longitud Aprox	6.890	6,89			

NESCUATÁ			2016		
Nombre del Camino	Longitud M	Longitud KM	Ancho Pro	Estado	Clasificación
LA PLAYA			2016		
Central Suecas	2.880	2,88	16,00	Pavimento	Departamental
Carreta hacia Nemocon	3.000	3,00	12,00	Recebo	Departamental
Palмира	1.200	1,20	12,00	Recebo	Departamental
la Subestación -San Vicente	1.700	1,70	8,00	Recebo	Terciaria M
Antigua Vía Nacional Rampa al Puente	200	0,20	12,00	Recebo	Nacional
Longitud Aprox	8.980	8,98			
LONGITUD TOTAL	25.750	26			

BOITA			2016		
Nombre del Camino	Longitud M	Longitud KM	Ancho Pro	Estado	Clasificación
Central Casco Urbano - Nes- cuata	10500	10,50	4,00	Placa Concreto, Huellas y Recebo	Urbanas perifé- ricas
El Muro	460	0,46	5,00	Sin Recebo	Terciaria M
La Compuerta	600	0,60	6,00	Recebo	Terciaria M
Pétalos	520	0,52	16,00	Recebo	Terciaria M
Antigua autopista Norte sobre el Peaje	2500	2,50	16,00	Recebo	Nacional
Alagunas	440	0,44	16,00	Recebo	Terciaria M
la Carrilera Jiménez	1350	1,35	4,00	Recebo	Privados
Las Haciendas Florencia - Nemocon	1800	1,80	5,00	Recebo	Privados
LONGITUD TOTAL	18170	18,17			

Alumbrado Público

De igual forma cuenta con 1.425 luminarias las cuales ofrecen una cobertura del 50% para el área rural, sin embargo, muchas de estas se encuentran en mal estado (bombillas fundidas, postes en madera).

Gas Natural (comprimido)

Al finalizar el segundo trimestre del 2015 el municipio contaba con una cobertura del servicio de gas natural del 2,0%⁴⁴.

Gas Propano (en cilindro o pipeta)

En el municipio el uso de este tipo de gas para cocinar los alimentos es el más empleado con un 93,4% en la cabecera municipal y un 58,5% en el área rural. Se observa que el 34,2% de hogares del área rural aun usan leña, carbón de leña o material de desecho para la preparación de alimentos, a diferencia de la cabecera municipal en donde ya no se registra el uso de estos materiales, sin embargo en esta última área se complementa con el uso de la electricidad para este fin.

En las mesas de participación se logró evidenciar que existe una proporción de la población del área rural que no cuenta con el servicio de electricidad, lo que conlleva a que tengan que emplear elementos como la leña para preparar sus alimentos. Aunque la proporción de uso de estos elementos es mayor a la detectada frente a los hogares sin energía eléctrica, puede estar asociado a los costos del servicio que se incrementarían para las familias del área rural.

Internet

El municipio contaba para el 2015 con un índice de penetración de internet del 0,6%, este indicador mide la relación entre la cantidad de habitantes y el número de usuarios o suscriptores del servicio. Es un nivel bajo teniendo en cuenta que la cifra del indicador a nivel nacional es del 21%⁴⁵ para el mismo año.

Telefonía

El servicio de telefonía fija en el municipio es suministrado por la empresa Movistar. Se cuenta con acceso al servicio de telefonía celular de todos los operadores, sin embargo la calidad de la señal en algunos puntos del área rural y con algunos operadores no es la más óptima.

⁴⁴ Ibid.

⁴⁵ En: http://colombiatic.mintic.gov.co/602/articles-11128_archivo_pdf.pdf. Fecha de consulta febrero de 2016.



2.4.4 Sector Servicios Públicos Diferentes a Acueducto y Saneamiento Básico

Energía

El 99,3%⁴³ de la población del municipio cuenta con el servicio de energía. Se identificó que algunas zonas del área rural no cuentan con el servicio, que existen interrupciones frecuentes y que en algunas zonas las redes de transmisión se encuentran en mal estado. A continuación se relaciona la cobertura del servicio:

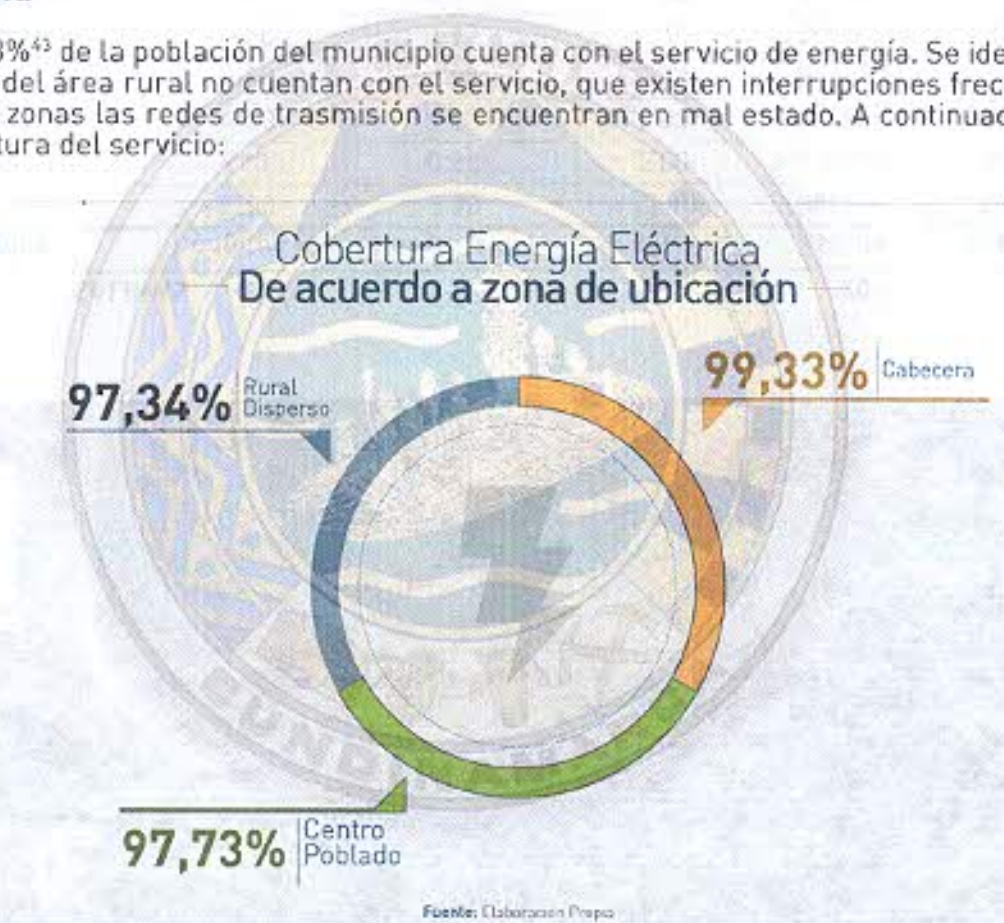

43) Departamento Nacional de Planeación-DNP Ficha Municipal 2016



Recorrido Rural
Municipio de Sesquillé
Alejandro Navarrete / 2016 /

SALINAS			2016		
Nombre del Camino	Longitud M	Longitud KM	Ancho Pro	Estado	Clasificación
Central	2300	2,30	12,00	Recebo	Terciaria M
La Escuela	640	0,64	5,00	Sin Recebo	Terciaria M
La Tostadora	4500	4,50	5,00	Recebo	Terciaria M
La Portada	1800	1,80	12,00	Recebo	Terciaria M
La virgen - Hogares	1450	1,45	12,00	Recebo	Nacional
Antigua autopista Norte	600	0,60	16,00	Recebo	Terciaria M
La Palomera	1800	1,80	5,00	Recebo	Privados
LONGITUD TOTAL	13090	13,09			



La relación de cobertura de telefonía fija⁴⁶ en el municipio por áreas es:

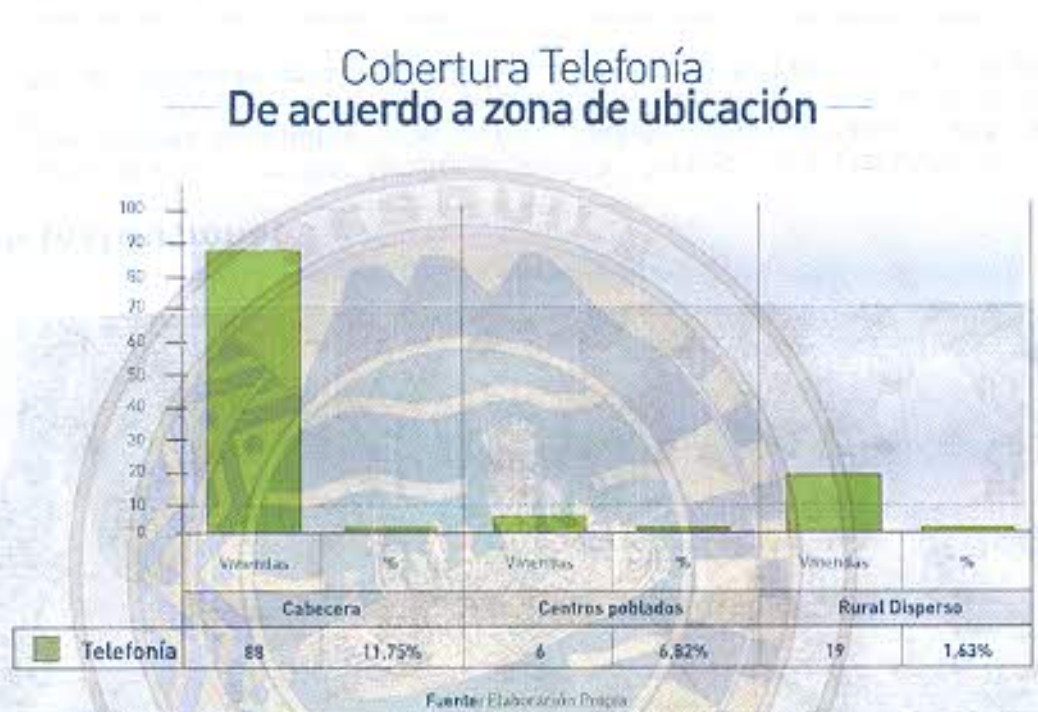

Otros servicios

Correo Físico: Las empresas Servientrega, efecty e Interrapidísimo prestan el servicio de correo postal en el municipio.

Radio Difusora: A través de la organización comunitaria se constituyó la emisora Comunitaria Angelus Estéreo, que puede ser sintonizada en el Dial 107.4 en la frecuencia FM.

⁴⁶ | Gobernación de Cundinamarca. Estadística Cundinamarca 2011-2013.



2.5 Dimensión Institucional

La dimensión institucional en una entidad territorial permite identificar los diferentes elementos que facilitan el funcionamiento de la administración municipal de forma oportuna. En este sentido es importante analizar la estructura organizacional y el marco funcional, con el fin de analizar la efectividad de la misma, buscando fortalecer aquellas áreas que se requieran para cumplir con su misión.

Actualmente, el organigrama del municipio es el siguiente:



REPÚBLICA DE COLOMBIA
DEPARTAMENTO DE CUNDINAMARCA
MUNICIPIO DE SESQUILÉ
NIT 49999415-2
CONCEJO MUNICIPAL

Organigrama Acuerdo 63 de 2008



Fuente: Alcaldía Municipal de Sesquilé





Con base en lo anterior y partiendo de las necesidades actuales identificadas, se recomienda fortalecer la estructura organizacional del municipio, teniendo en cuenta los nuevos retos que en materia social debe asumir el nuevo gobierno municipal. Existen sectores que requieren ser impulsados con el fin de lograr sus objetivos, se destaca en empleo la necesidad de crear una oficina a través de la cual se canalice la oferta y demanda del sector, más aún cuando se empieza a desarrollar la zona industrial dentro del municipio. De igual forma con el fin de dar cumplimiento a la normatividad relacionada con la transparencia, acceso a la información, celeridad, racionalización de trámites entre otras se considera necesaria la conformación del centro de atención a ciudadanos. Son varios los ajustes que deben ser hechos a la estructura administrativa del municipio con el fin de lograr el bienestar de la población del municipio.



Información presupuestal del municipio

Tabla 107 / Balance Presupuestal 2014

CUENTA	2014
1 Ingresos totales	13.306
1.1 Ingresos corrientes	3.718
1.1.1 Tributarios	2.939
1.1.2 No tributarios	157
1.1.3 Transferencias corrientes	622
2 Gastos totales	13.148
2.1 Gastos corrientes	1.698
2.1.1 Funcionamiento	1.698
2.1.2 Intereses de deuda pública	-
3 (Desahorro)/Ahorro Corriente	2.020
4. Ingresos de capital	9.588
5. Gastos de capital	11.450
6. (Déficit)/Superávit	159
7. Financiamiento	-
Crédito Externo - Interno neto	-
Recursos Balance, Var. Depósitos	-
Saldo de Deuda Financiera	-

Fuente: DNP. Fichas de Caracterización Territorial

Para la vigencia 2014, el municipio de Sesquilé contó con unos ingresos totales de 13.306 millones de pesos, de los cuales el 28% corresponden a ingresos corrientes y el 72% a ingresos de capital. Por su parte, se registraron gastos totales por 13.148 millones de pesos, de los cuales el 13% corresponden a funcionamiento y el 87% a gastos de capital.

Los ingresos corrientes se componen en su mayoría por los ingresos del impuesto predial unificado, los cuales se registraron por 1.448 millones de pesos durante el 2014, en segundo lugar se encuentra la sobretasa a la gasolina registrada para el 2014 en 627 millones, luego el impuesto de industria y comercio en 408 millones y otros ingresos tributarios por 455 millones.

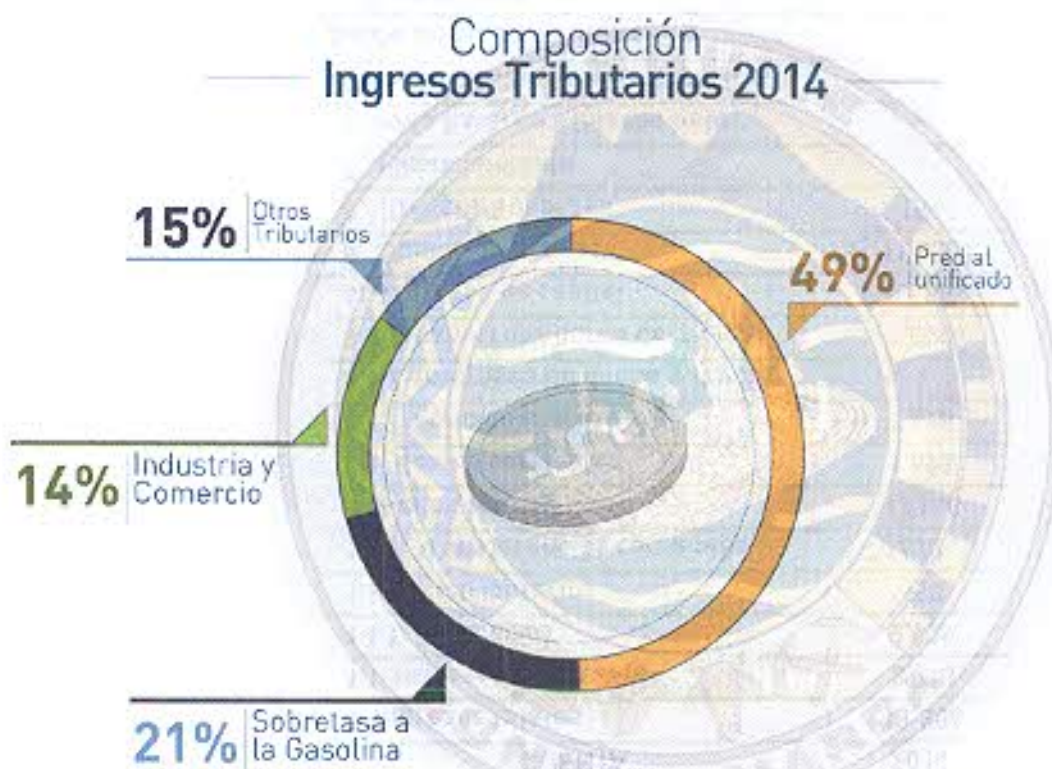

Fuente: Elaboración propia con base en los datos de Gobernación de Cundinamarca. Estadísticas básicas municipales, 2014

De otra parte, el histórico del municipio respecto al comportamiento de los ingresos tributarios, es el siguiente:



Comportamiento principales ingresos En millones de pesos

2009 - 2014



CONCEPTO	2009	2010	2011	2012	2013	2014
Predial Unificado	1.323	1.085	1.197	1.151	1.303	1.448
Sobretasa a La Gasolina	152	178	315	461	529	627
Industria y Comercio	295	268	363	337	380	408
Otros Tributarios	173	456	562	441	279	455

Fuente: Gobernación de Cundinamarca. Estadísticas básicas municipales, 2014

Respecto a los gastos totales, se encontró para el 2014 que el 13% corresponde a gastos de funcionamiento (1.698 millones) mientras que un 87% corresponde a gastos de capital (11.450 millones).

Desempeño Fiscal

Tabla 108 / Desempeño Fiscal 2011 - 2014

Variable	2011	2014	Resultado
Porcentaje de ingresos corrientes destinados a funcionamiento	47,0	32,8	Disminuyó
Magnitud de la deuda	0,0	0,0	No aplica
Porcentaje de ingresos por transferencias	42,7	50,6	Aumentó
Porcentaje de ingresos propios	53,2	79,0	Aumentó
Porcentaje del gasto para inversión	83,3	87,1	Aumentó
Capacidad de ahorro	66,7	54,3	Disminuyó
Indicador fiscal	77,6	79,3	Mejóro

Fuente: DNP. Fichas de caracterización territorial.

Según los rangos de calificación fiscal de las entidades territoriales establecidas por el Departamento Nacional de Planeación, estos se miden de cero (menor) a cien (mayor) puntos donde aquellos municipios cuyo indicador sintético superen los 80 puntos se consideran Solventes. En el caso del municipio de Sesquilé para las vigencias 2011 y 2014, el resultado estuvo dentro del rango de mayor a 70 y menor a 80, lo cual lo clasifica en un municipio sostenible, lo cual significa que está cercano a ser solvente y que debe mejorar la magnitud de sus indicadores.

En términos generales, el municipio debe trabajar en la generación de nuevos ingresos, ya que de un periodo a otro estos han disminuido, por lo que se requiere un esfuerzo fiscal respecto a la gestión tributaria. De otra parte, se debe revisar la dependencia a las transferencias de la Nación, ya que al superar el 60% se podría interpretar que el municipio financia sus gastos principalmente con estos recursos, lo anterior también puede mejorarse a partir del incremento en la capacidad de ahorro, pues este indicador de solvencia permitirá la generación de excedentes propios destinados a inversión.

Sistema General de Participaciones

Los recursos del Sistema General de Participaciones provienen de los ingresos corrientes de la Nación, se caracterizan por ser de destinación específica y se transfieren a las entidades territoriales respondiendo a lo dispuesto en los artículos 356 y 357 de la Constitución Política de Colombia. La distribución se realiza con base en variables sectoriales y presupuestales. El comportamiento del SGP durante las vigencias 2012 a 2015 ha sido el siguiente:

Tabla 109 / Sistema General de Participaciones 2012-2015

CIFRAS EN MILLONES DE PESOS CORRIENTES	2012	2013	2014	2015	2016
ASIGNACIONES SISTEMA GENERAL DE PARTICIPACIONES	2.631	2.839	3.055	3.006	n.d
EDUCACIÓN	304	332	318	327	n.d
Prestación de Servicios	-	-	-	-	n.d
Calidad	304	332	318	327	n.d
SALUD	538	547	732	719	n.d
AGUA POTABLE	302	347	383	365	n.d
PROPÓSITO GENERAL - LIBRE DESTINACIÓN	1.454	1.523	1.494	1.544	n.d
PRIMERA INFANCIA	10	66	-	27	n.d
ALIMENTACIÓN ESCOLAR	22	24	24	23	n.d
RIBEREÑOS	-	-	-	-	n.d
RESGUARDOS	-	-	-	-	n.d

Fuente: DNP. Fichas de caracterización territorial 2012-2015

Sistema General de Regalías

A partir de enero de 2012 se consolidó el Sistema General de regalías el cual busca el uso eficiente y la destinación de los ingresos provenientes de la explotación de los recursos naturales no renovables, con dichos recursos se busca la financiación de proyectos de inversión por parte de las entidades territoriales. En el caso del municipio de Sesquilé, los recursos que se han girado para tal fin, son:

Tabla 110 / Sistema General de Regalías 2012-2016

	Promedio anual 2007-2011 (pesos ctes de 2012) Antes SGR	TOTAL SGR 2012	TOTAL SGR 2013-2014	TOTAL SGR 2015-2016
Millones de pesos corrientes	712.498	738.946	1.558.584	1.436.306
% de cambio ANUAL		103,7%	109,4%	100,8%

Fuente: DNP. Fichas de caracterización territorial 2016

Evaluación de Desempeño Integral Municipio de Sesquilé

2011 vs 2014

⬇ Disminuyó
 ⬆ Mejoró
 ⬆ Mejoró
 ⬆ Mejoró
 ⬆ Mejoró



Fuente: DNP. Fichas de caracterización territorial 2011-2014

Durante el periodo 2011 a 2014, el desempeño integral del municipio se vio afectado en el indicador de eficacia, componente que evalúa el seguimiento al Plan de Desarrollo Municipal en cumplimiento de las metas producto, esto es la verificación de lo planeado y lo realizado en cada vigencia. Este indicador pasó de 93,2 en 2011 a 53,2 en 2014, lo cual indica que el municipio deba fortalecer los procesos de gestión pública para mejorar los resultados y la toma de decisiones para una gestión más efectiva.

Equipamientos

Una herramienta fundamental para dar cumplimiento a los objetivos de la administración municipal, son los espacios e instalaciones en donde se desarrollan los programas y proyectos. Teniendo en cuenta lo anterior se realizó un inventario de lugares⁴⁷ que por sus características y/o servicios resultan indispensables para la dinámica territorial del municipio, a continuación se relacionan las instalaciones en las que se desarrollan gran parte de los programas del municipio:

47] Varios de estos lugares están delimitados en el Diagnóstico del ajuste al PBDT 2011.





Tabla 111 / Equipamientos

DIMENSIÓN	CLASE DE EQUIPAMIENTO	SEDES	DESCRIPCIÓN
SOCIAL	HOSPITAL SAN ANTONIO DE SESQUILÉ	1	Ofrece a toda la población los servicios en consulta externa, urgencias y servicio de laboratorio. Brinda servicios de salud en la categoría de primer nivel a toda la población del municipio. Cobra especial importancia la clasificación en aseguramiento del Régimen Subsidiado en la población de CONVIDA, además de los programas que se adelantan en coordinación con la Administración Municipal en cumplimiento de los lineamientos en Salud Pública.
	INSTITUCIÓN EDUCATIVA DEPARTAMENTAL CARLOS ABONDANO GONZALEZ	2	Institución de carácter público que cuenta con los niveles educativos de Preescolar, Básica y Media. Su distribución es en dos sedes en el área urbana. La sede Simón Bolívar atiende los niveles de Preescolar y Básica Primaria. La sede principal alberga el nivel de educación Básica Secundaria y Media. También cuenta con Bachillerato Nocturno
	INSTITUCIÓN EDUCATIVA DEPARTAMENTAL EL DORADO	5	Institución de carácter público que ofrece a la población rural los niveles de preescolar, Básica y Media.
	INSTITUCIÓN EDUCATIVA DEPARTAMENTAL MENDEZ ROZO	7	Institución de carácter público ubicada en la veresa El Hato del municipio. Ofrece a la población rural los niveles de preescolar, Básica y Media
	COLEGIOS PRIVADOS	2	Colegio Cooperativo Técnico Comercial Gimnasio Campestre Nuevos Horizontes
	JARDINES INFANTILES	10	10 unidades de hogares del ICBF ubicados en el Centro (4 unidades), Nescuatá (2 unidades), Nescuatá la Villa (1 unidad), Boitá (2 unidades) y Brisas Boitivá (1 unidades).
	CENTRO DE VIDA SENSORIAL Y DE EDUCACIÓN ESPECIAL	1	El Centro de Vida Sensorial atiende a la población con discapacidad, actualmente cuenta con 49 beneficiarios
	ESPACIOS CULTURALES	4	Salón Cultural
			Salones del edificio Santander
			Biblioteca
			Porta interactivo
	PARQUES	15	Barrio Pablo Muñoz en el centro, 1 en el casco urbano en deterioro
			En las escuelas del sector rural en su mayoría deteriorados, solo 4 se encuentran en buen estado
ESPACIOS DEPORTIVOS	4	La Villa, Gobernador, Casco Urbano (Pablo Muñoz), Coliseo	
IGLESIAS Y CAPILLAS	4	1 Parroquia	
		1 Capilla en el Centro	
		1 Capilla del Hato	



ECONÓMICO	PLAZA DE MERCADO	1	Ubicada en el casco urbano
	BODEGAS DE ALMACENAMIENTO, CENTRALES DE ACOPIO, INFRAESTRUCTURA DEL SECTOR PRODUCTIVO	2	Ubicadas en la plaza de mercado
	COSO MUNICIPAL	0	
	ENTIDADES BANCARIAS	1	Entidad bancaria BANCOLOMBIA y Cajero Banco de Bogotá y Bancolombia
	SALONES COMUNALES	11	1 en cada vereda
	FUNERARIA	2	Funerario San José Apосто Funeraria los Ángeles
	CEMENTERIO	1	El cementerio se ubica en el centro - barrio Pinar
INSTITUCIONAL	CASA MUNICIPAL	1	Ubicada en la plaza central del municipio
	CONCEJO MUNICIPAL	1	Ubicado en la plaza central del municipio
	FISCALÍA	1	Ubicada en la plaza central del municipio
	JUZGADO PROMISCOU MUNICIPAL	1	Ubicado en la plaza central del municipio
	BOMBEROS	1	Ubicados en el casco urbano
	ESTACIÓN DE POLÍCIA	1	Ubicada en el casco urbano
	REGISTRADURÍA	1	Ubicada en el casco urbano
	HUMILLADERO MUNICIPAL	1	Ubicado en el casco urbano
	VEHÍCULOS DE LA POLICIA	1	
	VEHÍCULO DE LOS BOMBEROS	0	
	AMBULANCIAS	1	

Fuente: Elaboración Propia

[Handwritten signature]



Encuentros con la Comunidad
Municipio de Sesquile
Archivo Alcaldía / 2016 /

2.5.1 Sector Seguridad y Convivencia

Una de las principales necesidades planteadas por la comunidad a través de las mesas de participación fue el de seguridad, ya que se han venido incrementando en el municipio el número de lesiones, hurtos, violaciones a domicilios, entre otros delitos que afectan el bienestar físico, psicológico de la población. Situaciones como las mencionadas deterioran la vida en comunidad, la convivencia ciudadana y genera una deslegitimación ante la sociedad. La población asocia el incremento de la inseguridad al consumo de sustancias psicoactivas que se ha venido incrementando en los jóvenes.

Una preocupación en la administración municipal es que la población aún no se sensibiliza frente a la importancia de denunciar cualquier hecho delictivo, situación que conduce a que se sigan presentado y que día a día se incrementen los casos de personas afectadas.



Tabla 112 / Delitos 2012-2015

DELITOS	PERIODO 2012 A 2015
Lesiones Personales	160
Hurto (En Averiguación)	25
Abuso de Confianza	20
Injuria y Calumnia	30
Injuria	7
Daño en Bien Ajeno	17
Violación de Domicilio	6
Usurpación de Tierras	2
Uso Arbitrario De La Custodia De Menor De Edad	1
Falsa Denuncia	1
Usura	1
Estafa	5
Calumnia	4
Emisión y transferencia ilegal de cheque	9
Hurto	30
TOTAL	318

Fuente: Inspección de Policía Municipio de Sesquité. 2016

Denuncias Ante Inspección

2012 - 2015

55% Lesiones Personales

12% Injuria y calumnia

5% Abuso de confianza

7% Hurto (en averiguación)

A continuación se realiza el ranking de los delitos más denunciados en el municipio ante la Inspección de Policía:

Se evidencia una problemática, ya que los delitos enunciados interrumpen el normal funcionamiento de las actividades económicas, sociales, políticas y culturales que se desarrollan en el municipio, es necesario fortalecer el pie de fuerza, realizar acciones en conjunto con la comunidad



que conduzcan a la concientización de la importancia de denunciar ante las autoridades competentes todos los casos en que se cometa un delito.

La convivencia y seguridad ciudadana concebida como un derecho contribuye como dinamizador del desarrollo, así mismo *"la garantía de entornos seguros permite el fortalecimiento de la confianza institucional por parte de los ciudadanos, incrementa las condiciones de calidad de vida, potencia la productividad del territorio y genera capital social necesario en un escenario de pos-conflicto"*⁴⁸.

Se identificaron herramientas que han sido implementados por la comunidad con el acompañamiento de la administración municipal que están siendo subutilizados (radios de comunicación), por lo que es importante robustecer para que en conjunto (administración-comunidad-Fuerza Pública) se dinamicen los canales de comunicación que conduzcan a la captura y judicialización de quienes cometen actos delictivos.



48| DNP. Rutas especializadas Seguridad y Convivencia. 2016.



2.5.2 Sector Desarrollo Comunitario

El municipio tiene una importante presencia de Juntas de Acción Local-JAL, asociaciones y cooperativas a través de las cuales se han incentivado procesos de desarrollo de diferente índole. A continuación se relacionan las diferentes formas en las que se encuentra organizada la comunidad de Sesquilé:

Tabla 113 / Representantes Zonas Rurales Veredas

1	Francisco Leguizamon	Salinas
2	Pedro Guataquirá	Boita
3	Maria Del Carmen Romero	La Playa
4	Martin Quintero	Boitiva
5	Benicio Chauta	Nescuata La Villa
6	Diomar Casas	Nescuata La Escuela
7	David Cortes Lovera	Espigas
8	Fabio Mancera	Gobernador
9	Francisco Lopez	San Jose
10	Honorio Hernandez	Chaleche
11	Dario Muñoz	Tierra Negra
12	Jose Camilo Orjuela	El Hato
13	Hector Prieto	Rancheria
14	Saul Muñoz	Uval
15	Ernesto Mamanche	Comunidad Mhuysga
16	Samuel Cushcagua	Comunidad
17	Fabian Remache	Comunidad Kichwa

Alcaldía Municipal de Sesquilé