



*"Albán por un Cambio Social"*

REPUBLICA DE COLOMBIA  
DEPARTAMENTO DE NARIÑO  
MUNICIPIO DE ALBAN

**PLAN DE DESARROLLO**

**"ALBAN POR UN CAMBIO SOCIAL"**  
**2012 – 2015**

**LIBARDO MARTINEZ GOMEZ**  
Alcalde Municipal de Albán





**"Albán por un Cambio Social"**

REPUBLICA DE COLOMBIA  
DEPARTAMENTO DE NARIÑO  
MUNICIPIO DE ALBAN

**ACUERDO No 012 DE 2012  
(Mayo 30)**

POR MEDIO DEL CUAL SE ADOPTA EL PLAN DE DESARROLLO DEL MUNICIPIO DE ALBAN PARA EL PERIODO 2012 – 2015, SE ESTABLECE EL PLAN PLURIANUAL DE INVERSIONES Y SE DICTAN OTRAS DISPOSICIONES.

**EL CONCEJO MUNICIPAL DE ALBAN NARIÑO**

En uso de sus atribuciones constitucionales y legales, en especial las que le confiere el Artículo 313 de la Constitución Política de Colombia, las Leyes 136 y 152 de 1994.

**ACUERDA:**

**ARTICULO PRIMERO.** Adoptar, durante el periodo 2012 – 2015, para el municipio de Albán departamento de Nariño, el Plan de desarrollo “Albán por un cambio Social”, contenido en el presente documento, de conformidad con el siguiente texto; el mismo que es parte integral de este Acuerdo.

**ARTICULO SEGUNDO. MECANISMOS DE EJECUCION, EVALUACION Y SEGUIMIENTO DEL PLAN DE DESARROLLO 2012 – 2015.** La evaluación, el control y seguimiento de la ejecución del Plan de Desarrollo del Municipio de Albán, se ejecutará de la siguiente manera: Rendición pública de cuentas una vez al año; con la aplicación de los respectivos indicadores de gestión, incluidos en la parte estratégica y la matriz plurianual de inversiones; control social ejercido por las organizaciones de base y la sociedad civil, continuo y permanente en la ejecución de programas y proyectos; control político ejercido por el concejo Municipal de Albán, control fiscal y administrativa ejercido por la Contraloría, Procuraduría, Contaduría y demás organismos de control de orden Nacional Departamental y Municipal.

**ARTICULO TERCERO.** El presente Acuerdo rige a partir de la fecha de su sanción y publicación

**PUBLIQUESE Y CUMPLASE**





## *"Albán por un Cambio Social"*

REPUBLICA DE COLOMBIA  
DEPARTAMENTO DE NARIÑO  
MUNICIPIO DE ALBÁN

Dado en el salón de sesiones del Concejo Municipal de Albán, a los treinta (30) días del mes de mayo de dos mil doce (2012)

JESÚS GIRALDO ALMAGUER C.  
Presidente

NELCI MARGOTH MUÑOZ B.  
Secretaria





*"Albán por un Cambio Social"*

REPUBLICA DE COLOMBIA  
DEPARTAMENTO DE NARIÑO  
MUNICIPIO DE ALBÁN

## CONSTANCIA SECRETARIAL

**LA SUSCRITA SECRETARIA DEL CONCEJO MUNICIPAL DE ALBÁN NARIÑO**

### **CERTIFICA:**

Que el Acuerdo No 012 del 30 de mayo de 2012, sufrió los debates reglamentarios establecidos en la Ley, así: primer debate en las comisiones primera y segunda el día veintiséis (26) de mayo de dos mil doce (2012); segundo debate en plenaria el día treinta (30) de mayo de dos mil doce y fue aprobado por la corporación en pleno. Se remite en la fecha al despacho del señor Alcalde, para su sanción y publicación legal.

**NELCI MARGOTH MUÑOZ B.**  
Secretaria

San José de Albán, cuatro de junio de dos mil doce.





*"Albán por un Cambio Social"*

REPUBLICA DE COLOMBIA  
DEPARTAMENTO DE NARIÑO  
MUNICIPIO DE ALBAN

**ALCALDIA MUNICIPAL DE ALBAN  
DESPACHO DEL ALCALDE**

Alcaldía municipal de Albán, seis de junio de dos mil doce.

Recibido de la secretaria del Concejo Municipal de Albán el Acuerdo No 012 de mayo 30 de 2012, por medio del cual se adopta el plan de desarrollo del municipio de Albán para la vigencia 2012 – 2015, y teniendo en cuenta, que no contraría la Constitución, y las leyes nacionales, las Ordenanzas y los Acuerdos municipales, se le imparte la sanción legal, se ordena su publicación y la remisión a la oficina de Planeación departamental para lo de su competencia.

**PUBLIQUESE, CUMPLASE Y EJECUTESE**

**LIBARDO MARTINEZ GOMEZ**  
Alcalde Municipal





*"Albán por un Cambio Social"*

REPUBLICA DE COLOMBIA  
DEPARTAMENTO DE NARIÑO  
MUNICIPIO DE ALBAN

## CONSTANCIA DE PUBLICACION

**EL SUSCRITO SECRETARIO DE GOBIERNO DEL MUNICIPIO DE ALBAN**

### **CERTIFICA:**

Que el Acuerdo No 012 del 30 de mayo de 2012, por medio del cual se adopta el Plan de desarrollo del municipio de Albán "ALBAN POR UN CAMBIO SOCIAL", fue publicado durante los días , 6, 7, 8, y 9 de junio de 2012, por los medios expeditos de publicación con cuenta la Alcaldía Municipal de Albán..

Albán, junio 12 de de 2012.

**CARLOS ALBERTO ORTEGA**  
Secretario de Gobierno Mpal





*"Albán por un Cambio Social"*

REPUBLICA DE COLOMBIA  
DEPARTAMENTO DE NARIÑO  
MUNICIPIO DE ALBAN

**CONSEJO TERRITORIAL DE PLANEACION  
MUNICIPIO DE ALBAN – NARIÑO**

Albán, Abril 28 de 2012

Señor:  
**LIBARDO MARTINEZ GOMEZ**  
Alcalde Municipal de Albán  
Ciudad.

Apreciado Señor Alcalde:

En nuestra condición de miembros del Consejo Territorial de Planeación del Municipio de Albán, nos permitimos comunicarle que una vez estudiado, analizado y revisado el documento del Plan de Desarrollo, **"ALBAN POR UN CAMBIO SOCIAL 2012 – 2015"** y reunidos en plenaria consideramos que se cumplieron con las recomendaciones y sugerencias propuestas en el proceso de participación comunitaria, en tal sentido, avalamos el plan con el objeto de continuar su trámite ante el Concejo Municipal de Albán.

Por iniciativa del Consejo, manifestamos nuestro interés de participar en los debates que se adelanten en la corporación, para servir de garantes en la aprobación del mismo.

Atentamente,

**JAIME VIVEROS**  
Presidente





***"Albán por un Cambio Social"***

REPUBLICA DE COLOMBIA  
DEPARTAMENTO DE NARIÑO  
MUNICIPIO DE ALBAN

**DIRECCION EJECUTIVA**

**LIBARDO MARTINEZ GOMEZ**

Alcalde Municipal de Albán

**NANCY CORDOBA ORTIZ**

Secretaria de Planeación Municipal

**AUTORIDADES DE PLANEACION**

**EVER FRANCISCO ERAZO ORTIZ**

Personero Municipal

**CARLOS ALBERTO ORTEGA**

Secretario de Gobierno

**XIMENA HIDALGO PASAJE**

Secretaria de Hacienda

**KELLY TOVAR RUIZ**

Secretaria de Salud

**ING.FERNANDO AYALA ERIRA**

Secretaria de Obras e Infraestructura

**LUIS CARLOS DELGADO PAZ**

Secretario de Agricultura

**ZENAIDA ZAMBRANO**

Comisaria de Familia

**RICARDO DELGADO**

Inspector de Policía

**Intendente, MARTIN DIAZ**

Comandante de Policía

**NORA CABRERA**

Gestora Social

**MARTHA LILIANA BOLAÑOS**

Coordinadora Oficina de la Mujer y Género







***"Albán por un Cambio Social"***

REPUBLICA DE COLOMBIA  
DEPARTAMENTO DE NARIÑO  
MUNICIPIO DE ALBAN

**JAIME HERNAN VIVEROS CORTEZ**  
Presidente del Consejo Territorial de Planeación Municipal

***INSTANCIAS DE PLANEACION***

***HONORABLE CONCEJO MUNICIPAL DE ALBAN***  
***2012 – 2015***

**JESUS GIRALDO ALMAGUER CARLOSI**

**CARLOS FERNANDO LOPEZ LÓPEZ**

**EDGAR IVAN ERAZO CUSI**

**SEGUNDO BENJAMIN MORALES**

**ORANIS CARSTILLO ORDOÑEZ**

**JAVI FABIAN ZAMBRANO GUERRERO**

**MONAR ORTIZ HERNANDEZ**

**JOSE LIBARDO VIVEROS PORTILLA**

**OLGA ANDREA ORDOÑEZ PANTOJA**

**LUIS ALFONSO DELGADO**

**SEGUNDO SAULO MORALES URBANO**





*"Albán por un Cambio Social"*

REPUBLICA DE COLOMBIA  
DEPARTAMENTO DE NARIÑO  
MUNICIPIO DE ALBAN

**CONSEJO TERRITORIAL DE PLANEACION  
2012 – 2015**

**JAIME VIVEROS**  
Educación

**OSCAR LOPEZ**  
Deporte Y Cultura

**AURA MARIA DELGADO**  
Salud

**DORIS ORDOÑEZ**  
Madres Comunitarias

**JORGE ORTIZ**  
Caficultores

**LUIS ORLANDO MUÑOZ**  
Iglesia

**ANUBAR ALVARADO**  
Conductores

**CRISTIAN SARASTY  
MANUELA FIGUEROA  
DANIXA BOLAÑOS  
LAURA CERON CHAVEZ**  
Estudiantes

**HERMES CORDOBA**  
EMPOALBAN

**JORGE DELGADO**  
Constructores

**JOSE PASAJE BRAVO**  
Asociaciones de Vivienda

**MIGUEL VIVEROS**  
Alfareros





*"Albán por un Cambio Social"*

REPUBLICA DE COLOMBIA  
DEPARTAMENTO DE NARIÑO  
MUNICIPIO DE ALBAN

**BLANCA CORDOBA**  
Comerciantes

**LUIS EUDORO ACOSTA**  
Agropecuarios

**JOSE VICENTE PAZ**  
Grupos Asociativos

**ALVARO IVAN ORDOÑEZ**  
Junta De Acción Comunal Urbana

**ALBA PASAJE**  
Junta De Acción Comunal Rural

**CARLOS LOPEZ**  
Concejo Municipal

**HENRRY MUÑOZ**  
Población Desplazada





## CONTENIDO

	<b>Pág.</b>
INTRODUCCIÓN	21
ASPECTOS LEGALES	24
	27
PRIMERA PARTE ESTRATEGICA	
CAPITULO I.	27
1. ENFOQUE	27
1.1 DESARROLLO HUMANO SOSTENIBLE	27
CAPITULO II	28
2. DIAGNOSTICO	28
2.1 DIAGNOSTICO TERRITORIAL	28
2.1.1 Historia	28
2.1.2 Localización	28
2.1.3 División Político Administrativa del Municipio Urbano y Rural.	31
2.1.4 Aspectos Económicos del Territorio	32
2.1.5 Medio Ambiente Territorial	33
2.1.5.1 Análisis de Problemas o Necesidades	33
2.1.6 Infraestructura Territorial	34
2.1.6.1 Análisis de Problemas o Necesidades	34
2.1.6.2 Problemática de la Infraestructura Vial	34
2.1.6.3 Problemática de la infraestructura del sector agua potable y saneamiento básico	35
2.1.6.4 Problemática en la infraestructura de salud	35
2.1.6.5 Problemática en vivienda de interés social	35
2.1.6.6 Problemática en infraestructura educativa y deportiva	35
2.2 DIAGNOSTICO POBLACIONAL	36
2.2.1 Población	36
2.2.2 Prestación de los servicios básicos a cargo del municipio según la red unidos	39
2.2.3 La situación de pobreza en el municipio de Albán	41
2.2.4 Población Red-unidos	41
2.2.4.1 Pobreza por necesidades básicas insatisfechas	43
2.2.4.2 Pobreza Multidimensional	45
2.2.4.3 Población en extrema pobreza según Red Unidos	47





# "Albán por un Cambio Social"

REPUBLICA DE COLOMBIA  
DEPARTAMENTO DE NARIÑO  
MUNICIPIO DE ALBAN

2.2.5	Indicadores Sectoriales	48
2.2.5.1	Indicadores de Educación	48
2.2.5.2	Indicadores de Salud	51
2.2.5.3	Indicadores de Acueducto y alcantarillado	53
2.2.5.4	Vivienda	54
2.2.5.5	Problemática del deporte, la recreación y aprovechamiento del tiempo libre	55
2.2.5.6	Problemática Grupos Vulnerables.	56
CAPITULO III.		62
3.	FORMULACIÓN ESTRATÉGICA	62
3.1	ESCENARIO DESEABLE	62
3.2	VISIÓN	62
3.3	MISIÓN	62
3.4	PRINCIPIOS ORIENTADORES	63
3.5	VALORES	63
3.6	OBJETIVO DEL DESARROLLO	64
3.7	PROPOSITOS DE LAS DIMENSIONES DEL DESARROLLO	64
3.7.1	Dimensión Socio Cultural	64
3.7.1.1	Objetivo de la Dimensión	65
3.7.1.2	Sector Educación	65
3.7.1.3	Sector Salud	70
3.7.1.4	Sector Cultura, Deporte y Aprovechamiento del Tiempo Libre.	72
3.7.1.5	Otros sectores de la dimensión socio cultural	78
3.7.2	Dimensión Económica	91
3.7.2.1	Sector Agropecuario	92
3.7.2.2	Sector Desarrollo y Calidad de Vida Urbana y Rural de los Albanitas	96
3.7.3	Dimensión Ambiental (Físico- Espacial).	99
3.7.3.1	Sector Agua Potable y Saneamiento Básico	99
3.7.3.2	Sector Infraestructura Vial y Equipamiento Municipal	110
3.7.3.3	Sector Medio Ambiente Natural.	113
3.7.4	Dimensión Político Institucional.	117
3.7.4.1	Sector Justicia Seguridad y Convivencia	117
3.7.4.2	Sector Desarrollo Comunitario	120
3.7.4.3	Sector Población Vulnerable	123
3.7.4.4	Sector Desarrollo Institucional	126
SEGUNDA PARTE FINANCIERA		132
CAPÍTULO IV.		132
4.	ECONÓMICA FINANCIERA	132
4.1	PLAN PLURIANUAL DE INVERSIONES	136





CAPITULO V.	177
5. POLITICAS PARA LA MITIGACION Y MANEJO DEL RIESGO	177
5.1 IDENTIFICACIÓN Y DEFINICIÓN DE AREAS EXPUESTAS A RIESGO Y AMENAZAS NATURALES Y ANTRÓPICAS	177
5.1.1 Conceptos	177
5.1.1.1 Amenaza	177
5.1.1.2 Vulnerabilidad	177
5.1.1.3 Riesgo	178
5.1.1.4 Áreas expuestas a Riesgo por Movimientos en Masa	178
5.1.1.5 Zona de Riesgo San José (Z.R-1)	178
5.1.1.6 Zona de Riesgo El Chorrillo (Z.R-2)	179
5.1.1.7 Zona de Riesgo Juanambú – Janacatu (Z.R-3)	180
5.1.1.8 Áreas expuestas a Amenazas Naturales	180
5.1.1.9 Áreas expuestas a Amenazas por Actividad Volcánica	180
5.1.2 Áreas expuestas a Amenazas por eventos Hidrometeorológicos Extremos.	181
5.1.2.1 Áreas expuestas a Amenazas Antrópicas.	182
5.1.2.2 Áreas expuestas a Quemas y/o Incendios Forestales	182
CAPITULO VI	188
6. CONSTRUCCIÓN DE FICHAS DE INDICADORES EN EDUCACIÓN, SALUD, AGUA POTABLE Y SANEAMIENTO BÁSICO	188
6.1 EDUCACIÓN	188
6.2 SALUD	192
6.2.1 Cobertura de vacunación	192
6.3 AGUA POTABLE Y SANEAMIENTO BÁSICO	196





## LISTA DE FIGURAS

	<b>Pág.</b>
Figura 1. Ubicación Geográfica del municipio de Albán	29
Figura 2. Ubicación municipio de Albán en la subregión del departamento de Nariño	30
Figura 3. Municipio Albán	31
Figura 4. Levantamiento topográfico cascos Urbanos	32





**LISTA DE TABLAS**

	<b>Pág.</b>
Tabla 1. División político administrativa municipio de Albán	31
Tabla 2. Población por genero y grupos etareos (DANE 2005)	37
Tabla 3. Población total	37
Tabla 4. Población unidos Albán	38
Tabla 5. No. 4 NBI	39
Tabla 6. Albán Población: 1993 – 2005	42
Tabla 7. Albán. Proyeccion Poblacion: 2006 – 2011	43
Tabla 8. Albán – NBI	44
Tabla 9. Albán. Pobreza medida por IPM municipio – departamento Nariño	46
Tabla 10. Albán. Cobertura bruta por niveles 2005 – 2009	48
Tabla 11. Albán. Cobertura neta por niveles 2005 – 2009	49
Tabla 12. Albán. Afiliación a la seguridad social en salud – Régimen Subsidiado, 2007 - 2010	51
Tabla 13. Albán. Tasa de Mortalidad Infantil, 2005 – 2008	52
Tabal 14. Albán Cobertura de acueducto y alcantarillado	54
Tabal 15. Albán. Déficit de Vivienda	54







## LISTAS DE GRÁFICAS

	<b>Pág.</b>
Gráfica 1. Pirámide poblacional por edad del municipio de Albán año 2005	36
Gráfica 2. Distribución por grupos de edad	38





**LISTA DE CUADROS**

	<b>Pág.</b>
Cuadro 1. Matriz de objetivos, metas y plazos de la estrategia para política pública infancia y adolescencia de cero a siempre en el municipio de Albán	58
Cuadro 2. Matriz Estratégica de Educación	66
Cuadro 3. Matriz Estratégica de Salud	70
Cuadro 4. Matriz Estratégica de Cultura	72
Cuadro 5. Matriz Estratégica de Deporte	77
Cuadro 6. Grupos vulnerables	78
Cuadro 7. Red Unidos	82
Cuadro 8. Víctimas de la violencia	89
Cuadro 9. Población en situación de desplazamiento	90
Cuadro 10. Matriz Estratégica de Agrario	92
Cuadro 11. Matriz Estratégica de Económico	94
Cuadro 12. Matriz Estratégica de Vivienda	96
Cuadro 13. Matriz Estratégica de Servicios Públicos	98
Cuadro 14. Matriz Estratégica de Agua	103
Cuadro 15. Plan de ordenamiento y manejo cuenca hidrográfica rio Juanambú	105
Cuadro 16. Matriz Estratégica de Infraestructura Vial	110
Cuadro 17. Matriz Estratégica de Equipamiento	112
Cuadro 18. Matriz Estratégica de Ambiente	113
Cuadro 19. Matriz Estratégica de Justicia	118
Cuadro 20. Seguridad y convivencia ciudadana	119
Cuadro 21. Comunitario	121
Cuadro 22. Población vulnerable Víctimas de la violencia	124
Cuadro 23. Población vulnerable en situación de desplazamiento	125
Cuadro 24. Institucional	126
Cuadro 25. Matriz Estratégica de TIC	130
Cuadro 26. Plan financiero estructura de las cuentas ingresos	133
Cuadro 27. Plan Plurianual de Inversiones Municipio de Albán Año 2012 Sectores Básicos con Recursos	136
Cuadro 28. Plan Plurianual de Inversiones Municipio de Albán Año 2012 Sectores no Básicos con Recursos	137
Cuadro 29. Plan Plurianual de Inversiones Municipio de Albán Año 2013 Sectores Básicos con Recursos	142
Cuadro 30. Plan Plurianual de Inversiones Municipio de Albán Año 2013 Sectores No Básicos Con Recursos	144





## "Albán por un Cambio Social"

REPUBLICA DE COLOMBIA  
DEPARTAMENTO DE NARIÑO  
MUNICIPIO DE ALBAN

Cuadro 31.	Plan Plurianual de Inversiones Municipio de Albán Año 2014 Sectores Básicos con Recursos	148
Cuadro 32.	Plan Plurianual de Inversiones Municipio de Albán Año 2014 Sectores No Básicos Con Recursos	150
Cuadro 33.	Plan Plurianual de Inversiones Municipio de Albán Año 2015 Sectores Básicos con Recursos	154
Cuadro 34.	Plan Plurianual de Inversiones Municipio de Albán Año 2015 Sectores No Básicos Con Recursos	156
Cuadro 35.	Matriz Plurianual de Infancia y Adolescencia 2012	160
Cuadro 36.	Matriz Plurianual de Infancia Y Adolescencia 2013	162
Cuadro 37.	Matriz Plurianual de Infancia y Adolescencia 2014	164
Cuadro 38.	Matriz Plurianual de Infancia y Adolescencia 2015	166
Cuadro 39.	Matriz Ingresos y Gastos del Municipio	168
Cuadro 40.	Sistema General de Participaciones Libre Destinación	169
Cuadro 41.	Sistema General de Participaciones Programas Básicos con Recursos	170
Cuadro 42.	Sistema General de Participaciones Recursos para Libre Inversión	171
Cuadro 43.	Otras Transferencias y Recursos de Capital	171
Cuadro 44.	Síntesis Presupuesto de Ingresos y Proyecciones a Mediano Plazo	172
Cuadro 45.	Proyección de los Gastos del Municipio de Albán a Mediano Plazo	172
Cuadro 46.	Proyección de los Gastos de Inversión Social	173
Cuadro 47.	Proyección de Gastos con Recursos de Libre Destinación	174
Cuadro 48.	Municipio de Albán Departamento de Nariño Proyección de Ingresos y Gastos 2012 - 2015	175
Cuadro 49.	Egresos	175
Cuadro 50.	Otros Sectores	176
Cuadro 51.	Tasa de cobertura educación básica	188
Cuadro 52.	Tasa bruta de cobertura educación media	189
Cuadro 53.	Proporción de estudiantes con resultados altos en el examen de estado del ICFES	189
Cuadro 54.	Puntaje promedio en los exámenes SABER	190
Cuadro 55.	Tasa de analfabetismo joven	190
Cuadro 56.	Años promedio de educación de jóvenes	191
Cuadro 57.	Tasa de repetición	191
Cuadro 58.	Cobertura en afiliación al régimen subsidiado	192
Cuadro 59.	DPT	192
Cuadro 60.	Triple viral	193
Cuadro 61.	Razón de mortalidad infantil	194
Cuadro 62.	Razón de mortalidad niñez	194
Cuadro 63.	Razón de mortalidad materna	195
Cuadro 64.	Mortalidad por EDA y por IRA (menores de cinco años)	195





## *"Albán por un Cambio Social"*

REPUBLICA DE COLOMBIA  
DEPARTAMENTO DE NARIÑO  
MUNICIPIO DE ALBÁN

Cuadro 65.	Cobertura urbana de acueducto	196
Cuadro 66.	Cobertura rural de acueducto	196
Cuadro 67.	Cobertura urbana de alcantarillado	197
Cuadro 68.	Cobertura rural de alcantarillado	198
Cuadro 69.	Continuidad del servicio de acueducto	198
Cuadro 70.	Calidad del agua	199
Cuadro 71.	Tasa de cobertura del servicio de recolección de residuos sólidos	200
Cuadro 72.	Existencia de tratamiento de aguas residuales	200
Cuadro 73.	Existencia de sistema técnico de disposición de residuos sólidos	201





## INTRODUCCIÓN

En el escenario de un mundo globalizado no juegan los individuos ni las empresas aisladas, las regiones organizadas son las protagonistas del juego. Sthor, (1986) conceptualiza los complejos territoriales de innovación, Ohmae (1993) de los estados región, Boissier (1994) habla de las regiones pivotaes, asociativas y virtuales y Lundvall (1995) se expresa sobre las economías que aprenden.

No obstante, es necesario que en el estudio o aplicación de estas teorías o de otras que idealizan la supuesta existencia de un contexto comercial homogéneo, de un aparente mundo convertido en mercado, tal como lo sugiere el neoliberalismo vigente, se deben considerar las limitaciones que para nuestras economías entrañan nuestras realidades.

No cabe duda que el principal actor del desarrollo es el Estado, por su papel de facilitador del crecimiento económico, en el marco de unas políticas nacionales a las cuales se debe articular el desarrollo regional y local.

Sin embargo, existe una serie de limitaciones que reducen la acción del Estado:

**La ausencia de una cultura de una planificación:** tradicionalmente se formulan planes para cumplir con las leyes o como ejercicio académico, pero no establecen sistemas de indicadores para evaluar el cumplimiento del mismo, lo cual se agrava en el desinterés ciudadano y de las instancias de planeación respecto a la ejecución del plan y su grado de cumplimiento.

**La baja capacidad técnica:** aunque el municipio de Albán tiene el deber constitucional de planificar el desarrollo y de coordinar y gestionar las soluciones a las necesidades de los habitantes tanto del sector urbano como rural; aparentemente no tiene la capacidad técnica para adelantar la gestión; tanto así que los anteriores planes se han formulado desde fuera de la Institucionalidad, con consultores privados y desde la capital del departamento.

**Escasez de recursos financieros:** la crisis de los municipios se fundamenta en la falta de recursos para invertir primero y para mantener sus plantas en segundo lugar, llegándose a proponer que si éstas entidades no son viables financieramente, se deben suprimir y adherirse a otra entidad territorial circunvecina que si sea viable.

**Inadecuada utilización de los recursos:** debido al manejo sin plan de los dineros del municipio.





Contrario a esa tendencia, la voluntad política del Alcalde Municipal de Albán, LIBARDO MARTINEZ GOMEZ, es clara y contundente cuando manifiesta que se debe insistir para erradicar las desigualdades sociales en el municipio, que se hace necesario repensar la economía, reorganizar la política, reconstruir y reivindicar nuestra cultura. Para tal efecto la Propuesta "ALBAN POR UN CAMBIO SOCIAL", liderará un gran proceso de participación ciudadana, el cual se constituirá en el derrotero de las acciones colectivas prioritarias que deberá adelantar la próxima administración municipal, con la concurrencia de todos los sectores urbanos y rurales; las instituciones académicas, las organizaciones de base no gubernamentales, los gremios, las organizaciones solidarias de la sociedad civil, los trabajadores de la cultura, los investigadores, los profesionales, de los jóvenes, constructores de futuro, de las mujeres y hombres dispuestos a ejercer su mayoría de edad en las decisiones políticas y la autonomía de su voluntad.

Así complementa a la acción Estatal, la acción del actor clave del desarrollo, la sociedad civil, sin la cual no sería posible el proceso, porque la sociedad debe ser gestora de su propio desarrollo.

Por ello esta propuesta de planificación se ubica en el marco de la Constitución Política de Colombia, donde se definen como funciones y competencias para los municipios la promoción del desarrollo de su territorio a través de procesos creativos de planificación y acción para apoyar aquellas iniciativas surgidas de la comunidad.

Así mismo, las instancias de planificación – Concejo Municipal y Consejo Territorial de Planeación - con sus aportes e interés en un proceso, más que en un documento son actores y dolientes de la construcción del empoderamiento y autonomía ciudadana, como soporte del plan de vida municipal, que supere las coyunturas políticas y de cambios administrativos.

El Plan de Desarrollo de Albán, se realizó con aporte profesional de los funcionarios al servicio del municipio para crear sentido de pertenencia desde la institución y garantizar las acciones que desde la institucionalidad generen el compromiso necesario para construir el sueño deseado.

Para validar la participación y decisión de los actores de la sociedad civil del municipio, en el plan como el instrumento de legitimación de los procesos de construcción social, la administración adelantó talleres corregimentales y sectoriales por mesas de trabajo dimensionales, con los diferentes sectores del municipio (representadas en los actores sociales y grupos de interés de cada barrio, vereda o corregimiento).

El diagnóstico que sustenta la identificación de problemas, no es la compilación enciclopédica o inventario pormenorizado de todo el patrimonio inmobiliario, el





sistema de servicios, las redes de infraestructura y todos los servicios o factores a cargo del municipio; es la enumeración sintética de los problemas prioritarios del municipio por dimensiones.

Mediante el Método Delphi, que utiliza las leyes de la probabilidad, se construyó escenarios tendenciales por dimensiones.

También se incluye una Matriz DOFA que transversaliza las dimensiones y de la cual se construyen unas estrategias generales producto del manejo de las técnicas de forecasting basadas en el manejo de las leyes de la probabilidad, específicamente los sistemas de matrices de impacto cruzado.

El planteamiento de soluciones que consiste en volver positivos los problemas y sus causas, lleva a construir intenciones y objetivos de desarrollo cuyo horizonte es el mundo del deber ser que para hacerlos realizables fue necesario evaluar su pertinencia, es decir, hubo que determinar hasta qué punto estos objetivos de desarrollo o imágenes ideales son de competencia del municipio y para ello se analizaron a la luz de la Constitución Política de Colombia y las Leyes relacionadas con la materia.

Finalmente y en concordancia con los objetivos y estrategias, se formulan políticas, planes, programas, subprogramas y proyectos, muchos de los cuales ya han sido formulados por otras instancias, como el Plan Territorial de salud, entre otros.

Con este documento, el gobierno municipal es consecuente con el principio de "Pensar a largo plazo, para actuar en el corto plazo y a la vez pensar en el corto plazo para actuar a largo plazo", asegurando con ello que el Plan de Desarrollo "ALBAN POR UN CAMBIO SOCIAL", se convierta en el primer eslabón del pensamiento prospectivo que hace posible el sueño de construir un plan de vida para nuestro municipio.







## ASPECTOS LEGALES

La Constitución Política de Colombia en el Título I, Capítulos I, II y III, artículos 2, 8, 51, 58, 63, 65, 72, 79, 80, 82, 95 num. 8, y el Título XI, Capítulos I, II y II, artículos 285, 298, 311, 313, 332, 339, 360 y 365, en concordancia con la Ley 99 y sus decretos reglamentarios, la Ley 9 de 1.989, la Ley 152 de 1.994, el Código Nacional de Recursos Naturales 2811 de 1.974 y otras disposiciones enmarcan la normatividad que sobre el Medio Ambiente y el Ordenamiento Territorial existen para el país como marco constitucional y jurídico y sobre los cuales se deberá, en lo sucesivo, propender por su racional y equilibrado manejo.

La temática desarrollada por la ley 388 de 1.997 por la cual se modifica la ley 9 de 1.989 y la ley 3 de 1.991 – Ordenamiento territorial, sus decretos reglamentarios como el 879 de 1.998, 1.507 y 1.599 de 1.998, igualmente el 507 de 1.999.

La Ley 99 de 1.993 en sus artículos 31, numerales 5, 23, 29, 31 y el 68 establece los lineamientos del Ordenamiento Territorial, 101 de 1.993 ley general de desarrollo agropecuario y pesquero.

Ley 139 de 1.994 mediante la cual se crea el certificado de incentivo forestal y se dictan otras disposiciones.

Ley 141 de 1.994 por la cual se crea el fondo nacional de regalías, la comisión nacional de regalías y se regula el derecho del Estado a percibir regalías por la explotación de recursos naturales no renovables, se establecen las reglas para su liquidación y distribución – decretos reglamentarios.

Ley 142 de 1.994, servicios públicos y decretos reglamentarios (1.524 y 2.785 de 1.994), 30, 31, 32, 548 y 1.429 de 1.995, 565, 605 y 1.404 de 1.996; 3.087 de 1.997.

La Ley 152 de 1.994 mediante la cual se establece la Ley orgánica del Plan de Desarrollo, en el Capítulo I, artículo 3, numeral h, Capítulo II, artículo 5 y Capítulo X, artículo 41 describen el marco general para el desarrollo y el Ordenamiento Territorial.

Ley 181 de 1995, Por la cual se dictan disposiciones para el fomento del deporte, la recreación, el aprovechamiento del tiempo libre y la educación física y se crea el sistema nacional del deporte.

Ley 286 de 1.996 mediante la cual se modifican las leyes 142 y 143 de 1.994 sobre servicios públicos.







Ley 299 de 1.996 por la cual se protege la flora colombiana y se reglamentan los jardines botánicos.

Ley 308 de 1.996 por la cual se modifica el artículo 367 del código penal y se tipifica la conducta delictiva del urbanizador ilegal.

Ley 357 de 1.997 por la cual se aprueba la convención relativa a los humedales.

Ley 373 de 1.997 por la cual se establece el programa de uso eficiente y ahorro de agua.

Ley 393 de 1.997 de acción de cumplimiento.

Ley 400 de 1.997 normas sobre construcciones sismo resistentes.

Ley 430 de 1.997 normas prohibitivas en materia ambiental referentes a los desechos peligrosos.

Ley 617 de 2000, se dictan otras normas tendientes a fortalecer la descentralización, y se dictan normas para la racionalización del gasto público nacional.

Ley 715 de 2001, Por la cual se dictan normas orgánicas en materia de recursos y competencias de conformidad con los artículos 151, 288, 356 y 357 (Acto Legislativo 01 de 2001) de la Constitución Política y se dictan otras disposiciones para organizar la prestación de los servicios de educación y salud, entre otros.

Ley 1122 de 2007 por la cual se hacen algunas modificaciones en el Sistema General de Seguridad Social en Salud y se dictan otras disposiciones

Ley 1098 de 2006, por la cual se expide el Código de Infancia y Adolescencia.

Ley 1257 de 2008, Por la cual se dictan normas de sensibilización, prevención y sanción de formas de violencia y discriminación contra las mujeres, se reforman los Códigos Penal, de Procedimiento Penal, la Ley 294 de 1996 y se dictan otras disposiciones.

Ley 1450 de 2011, Por la cual se expide el Plan Nacional del Desarrollo 2010-2014.

Ley 1454 de 2011, por la cual se dictan normas orgánicas sobre ordenamiento territorial y se modifican otras disposiciones.

Acto Legislativo 05 de 2011 "Por el cual se constituye el Sistema General de Regalías.





Además existen decretos sobre temas puntuales como los siguientes:

2811 de 1.974 Código nacional de recursos naturales

919 de 1.989 y 93 de 1.998, plan nacional para la atención y prevención de desastres

151 de 1.998 mecanismos para la compensación por conservación – transferencias derechos de la construcción.

1052 de 1.998 reglamenta licencias de construcción y urbanismo, la curaduría urbana y sanciones urbanísticas

1420 de 1.998 avalúos de inmuebles para la enajenación forzosa y plusvalía

1504 de 1.998 espacio público

Decreto No.4923 de 2011, Por el cual se garantiza la operación del Sistema General de Regalías

Decreto 0019 de 2012, Por el cual se dictan normas para suprimir o reformar regulaciones, procedimientos y trámites innecesarios existentes en la Administración Pública.





## PRIMERA PARTE ESTRATEGICA

### CAPITULO I.

#### 1. ENFOQUE

##### 1.1 DESARROLLO HUMANO SOSTENIBLE

La experiencia de la región en los últimos 20 años pone en evidencia la importancia de contar con políticas públicas fuertes y articuladas para avanzar en el desarrollo, en la erradicación de la pobreza y en la superación de las grandes desigualdades que caracterizan a l departamento y a la región.

A los desafíos de la macroeconomía, la protección social, la educación, el acceso a servicios básicos, las políticas laborales, el desarrollo productivo y las políticas de desarrollo territorial, se suma de manera urgente y transversal el doble desafío de asegurar que el desarrollo se lleve a cabo de manera ambientalmente sostenible y de construir resiliencia, tanto física como económica, a los efectos de la degradación ambiental y en particular al cambio climático. Resulta fundamental evitar la pérdida del patrimonio y de capacidades de sustento, e impedir que las amenazas ambientales pongan en peligro los avances logrados.

Por lo que para el desarrollo de este Plan de Desarrollo del Municipio de Albán se ha considerado tener como base teórica un enfoque de Desarrollo Humano Sostenible; considerado como el desarrollo sostenible, o ecosostenible, cuando se utiliza los recursos naturales por debajo de su capacidad de renovación, se distribuye las actividades en el territorio de acuerdo con su capacidad de acogida., cuando se lleva a cabo estas actividades de tal manera que la emisión de contaminantes sea inferior a la capacidad asimiladora del medio.

Es por ello que la capacidad de sostenibilidad del desarrollo implica "la capacidad para responder equitativamente a las necesidades ambientales y de desarrollo de las generaciones presentes y futuras". Un modelo de desarrollo sostenible tendría que mejorar la calidad de vida de la humanidad sobre la base de las equidad, haciendo que esa mejora se mantenga indefinidamente en el tiempo y sea a la vez compatible con el funcionamiento, el dinamismo y la composición de la Biosfera y de los ecosistemas que hacen habitable el planeta.

Existe entonces la necesidad de transitar hacia un nuevo modelo de desarrollo, que tenga el valor de la igualdad en el centro de sus acciones y que sea capaz de ir adelante en forma simultánea con el desarrollo social, el crecimiento de la economía y la sostenibilidad ambiental pone a la región y al mundo ante un imperativo de cambio.





## CAPITULO II.

### 2. DIAGNOSTICO

#### 2.1 DIAGNOSTICO TERRITORIAL

**2.1.1 Historia.** El territorio donde hoy se encuentra el municipio de Albán, estuvo habitado por el Pueblo Quillasinga, cuyos pobladores se denominaban Los Quiñas.

La cultura Quillasinga, (traducido Nariz de Luna) era un pueblo prehispánico de gran importancia en el sur de Colombia; ocupaba un amplio territorio: desde el Valle de Atriz, donde hoy se ubica la ciudad de San Juan de Pasto, hasta los límites geográficos creados por el río Patía.

Por lo quebrado del territorio que habitaban Los Quiñas y por lo grande del mismo se dividían en dos grandes grupos: Quillasingas de lo frío y de lo caliente. Su economía se basaba en el cultivo de productos comunes como el maíz y la extracción de la fibra del fique, que intercambiaban con los pueblos de parte fría para poder obtener productos propios de esos climas.

Se considera que el pueblo que habitó este territorio, y que según los estudios, en su mayor número se encontraba en lo que hoy se conoce como Plan de Viña, eran creyentes del sol y la luna, de relaciones sociales pacíficas, su exterminio parece haberse dado cuando los Españoles deciden llevar a los hombres a las minas de oro en la región de occidente, especialmente a lo que hoy es el municipio del Peñol.

En el periodo colonial, este territorio fue entregado a don Rodrigo Pérez quien se cree fue el primer español que tuvo dominio sobre la región y que sobre esta tierra implantó la ganadería y el cultivo de la caña como renglones productivos, en el periodo colonial.

Al ganar importancia este territorio y al encontrar hombres dispuestos a conseguir un sueño, se logra la segregación del municipio del Tablón de Gómez del cual formaba parte, para conformar el municipio de Albán con su cabecera: San José.

**2.1.2 Localización.** El Municipio de Albán, está localizado en el nororiente del Departamento de Nariño, distante a 53 kms de la ciudad de San Juan de Pasto,





cuya comunicación terrestre se hace por la vía alterna (antigua vía al norte del país) que parte de la carretera Panamericana en el cruce de Daza.

El municipio de Albán, tiene una extensión de **83 Km<sup>2</sup>**, una temperatura promedio de 22 ° C; se encuentra ubicado a 1.971 Mts de altura sobre el nivel del mar. Las coordenadas para la cabecera municipal son: 1° 28' 00" Latitud Norte y a 77° 05' 45" de longitud Oeste, la densidad demográfica es de 232.57 habitantes por cada kilómetro cuadrado, el 45.53% de los habitantes tiene NBI, el municipio se encuentra en la categoría 6ª y su ubicación privilegiada le permite estar dentro de los municipio del área de influencia del Complejo Volcánico Doña Juana - Cascabel, zona de reserva y pulmón del mundo, zona catalogada como Parque Nacional Natural y geográficamente se articula a la nación en el Macizo Colombiano conocido por ser la despensa de agua del país.

Los límites generales del municipio son:

Norte	:	Municipio San Bernardo
Sur	:	Municipio de El Tablón de Gómez
Oriente	:	Municipio de El Tablón de Gómez
Occidente	:	Municipio de Arboleda (Berruecos)
	:	Municipio de Cartago

El municipio tiene una unidad paisajística enmarcada por el Cañón del Juanambú, las planicies de Chachagüí y al fondo el majestuoso volcán Galeras, lo cual hace honor a su nombre "El Balcón del Norte de Nariño".

**Figura 1. Ubicación Geográfica del municipio de Albán**

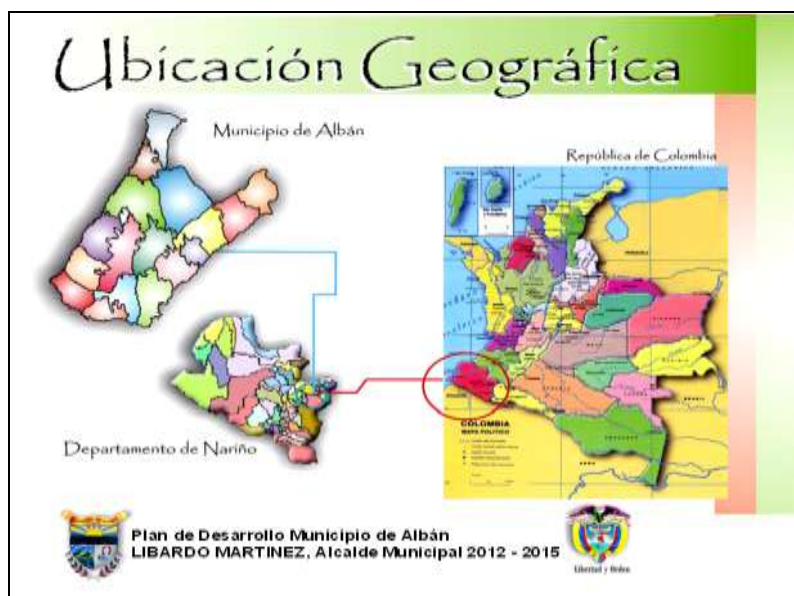

Fuente: Planeación Departamental









**2.1.3 División Político Administrativa del Municipio Urbano y Rural.** El municipio de Albán política y administrativamente se encuentra dividido en corregimientos y veredas, el sector rural y por barrios el sector urbano, organización territorial, que se presenta en la siguiente cartografía:

**Figura 3. Municipio Albán**



Fuente: Planeación Departamental

**Tabla 1. División político administrativa municipio de Albán**

CORREGIMIENTO	VEREDA	EXTENCION
<b>San Antonio del Guarangal:</b>	El Diviso	252,500has (2,53km2)
	Betania	241,875has (2,42km2)
	El Guarangal	285,625has (2.86km2)
	La primavera	213,125 has (2.13 Km2)
	El Alto de las Estrellas	316,250has (3.16km2)





CORREGIMIENTO	VEREDA	EXTENCION
Corregimiento de San Bosco:	El socorro	193,950has (1.94km <sup>2</sup> )
	Tambo Alto	166,875has (1,67km <sup>2</sup> )
	San Bosco	219,175has (2,19km <sup>2</sup> )
Corregimiento del Cebadero:	Tambo Bajo	113,750has (1.14km <sup>2</sup> )
	Viña.	173,750has 1.74km <sup>2</sup> )
	El Cebadero	248,750has (2.49km <sup>2</sup> )
Corregimiento de Chapiurco:	Chapiurco	251,250has (2.51km <sup>2</sup> )
	El Salado.	95,000has (0,95km <sup>2</sup> )
Corregimiento de San José Especial.	Campo Bello	448,125has (4.48km <sup>2</sup> )
	El Carmelo	243,92has (2.44km <sup>2</sup> )
	Fátima	195,625has (1.96km <sup>2</sup> )
	Buena vista	216,250has (2.16km <sup>2</sup> )
	San Luis	246,875has (2.47km <sup>2</sup> )

Fuente: Planeación Municipal.

**Figura 4. Levantamiento topográfico cascos Urbanos**



Fuente: Planeación Municipal

**2.1.4 Aspectos Económicos del Territorio.** El municipio es de vocación agrícola, la producción y comercialización de café pergamino es el principal producto y el motor de su economía; el café es reconocido en el mundo por la prueba de tasa, sus propiedades físicas y químicas y su particular relación armónica con el medio ambiente; las condiciones agro ecológicas, el suelo, el







clima, las prácticas culturales para su recolección, el tipo y la forma de beneficio, las condiciones y el tipo de almacenamiento, entre otras.

La región, que comprende el municipio de Albán, se caracteriza por estar asentada en terrenos de origen volcánico con particularidades físicas y químicas propicias para la producción agrícola; sus suelos son inclinados y ayudan al drenaje; la producción de café se presenta entre los 1200 a 2400 metros sobre el nivel de mar; la mayoría de los predios son menores a 1 hectárea que facilita al productor un oficio con esmero sin igual.

En el municipio también se encuentran cultivos que ocupan áreas menores y que responden a productos transitorios y anuales como tomate en invernadero, lulo, fique, caña panelera, maíz, frijol, arveja y yuca entre otros.

### **2.1.5 Medio Ambiente Territorial.**

**2.1.5.1 Análisis de Problemas o Necesidades.** La problemática ambiental se enmarca en un constante deterioro de los recursos naturales, como producto de un modelo económico basado en una inadecuada explotación de recursos. El municipio de Albán no es ajeno a esta realidad.

En los diferentes corregimientos y veredas del municipio, la problemática ambiental se determinó por factores como la deforestación incontrolada, fruto de la ampliación de la frontera agrícola, efecto del marcado minifundio, el fomento de los monocultivos, ganadería extensiva, fumigaciones a cultivos de uso ilícito, además del desconocimiento de tecnologías en el aprovechamiento forestal.

La contaminación es otro grave problema que deteriora la calidad ambiental, determinada por el mal manejo de los residuos sólidos sobre todo inorgánicos en el sector rural del municipio; de la misma manera la disposición final de aguas servidas, el uso indiscriminado de agroquímicos, la contaminación de aguas por uso de productos químicos, los beneficiaderos de cultivos, y la contaminación visual de propaganda, negocios y consumismo.

La pérdida de la biodiversidad en nuestro municipio se genera por la sobre explotación del recurso flora y fauna, la falta de planes de manejo y el uso inadecuado de artes de pesca, manejo de micro cuencas, entre otros.

Lo anterior exige un manejo de los recursos naturales enmarcado en un desarrollo sostenible, donde la planificación, la coordinación, la participación y la gestión se conviertan en instrumento de desarrollo competitivo.





**CONCLUSION:** el municipio de Albán, por su ubicación geográfica, su configuración topográfica y su fusión étnica, es un municipio de gran diversidad no sólo en lo cultural, sino también en lo físico y lo biológico.

La acción natural y antrópica desestabilizan los diferentes ecosistemas naturales causando alteración y pérdida de la biodiversidad, que deterioran lentamente nuestro hábitat, siendo necesario coordinar acciones interinstitucionales para construir en el municipio de Albán un desarrollo sostenible y sustentable.

**TENDENCIA:** si el municipio de Albán no busca la coordinación interinstitucional entre los diferentes actores del nivel departamental, nacional e internacional, e igualmente no gestiona los recursos económicos, perdería el equilibrio en el tiempo y el espacio, entre el desarrollo y el medio ambiente, atentando así contra un desarrollo sostenible.

## **2.1.6 Infraestructura Territorial**

**2.1.6.1 Análisis de Problemas o Necesidades.** La problemática de la infraestructura en el municipio de Albán, se enmarca en un constante deterioro de los servicios públicos y sociales, especialmente en lo relacionado con el abastecimiento de agua potable, alcantarillado, manejo de residuos sólidos, suministro de energía domiciliaria, equipamiento de los centros de salud, centros educativos y recreativos, así como también en la red vial y vivienda, debido a la carencia de recursos financieros y la ola invernal que no permiten construir y hacer un adecuado y permanente mantenimiento que garanticen la correcta y oportuna prestación de los servicios; por lo cual se requiere un compromiso institucional, para que a través de la planeación, la gestión y coordinación permitan alcanzar los mecanismos necesarios para su ejecución, construcción y mantenimiento eficiente de la infraestructura física, social y de servicios.

**2.1.6.2 Problemática de la Infraestructura Vial.** Los limitados recursos económicos, la falta de compromiso comunitario y el deficiente sistema de mantenimiento rutinario o periódico de las vías, sobre todo, por causa de las constantes lluvias; las dificultades para acceder a los recursos del orden departamental y nacional, la utilización de los recursos de la sobretasa a la gasolina para fines distintos al mantenimiento vial y la ausencia de una verdadera herramienta de planificación en materia vial, ha llevado a la red vial municipal a un proceso acelerado de deterioro de la infraestructura vial.

En efecto, un alto porcentaje de la red vial urbana y rural del municipio de Albán, se encuentra en mal estado. Esto genera para los usuarios elevados costos





operacionales, dificulta la comunicación e incide en forma desfavorable en el desarrollo socio – económico de la población del municipio.

**2.1.6.3 Problemática de la infraestructura del sector agua potable y saneamiento básico.** Deficiente cobertura y baja calidad, manejo inadecuado de los residuos sólidos inorgánicos sobre todo en el sector rural; bajo desarrollo institucional en la Empresa Municipal de Servicios Públicos.

**2.1.6.4 Problemática en la infraestructura de salud.** Inadecuada infraestructura física y obsoleta dotación de equipos médico quirúrgicos que afectan la prestación de los servicios.

**2.1.6.5 Problemática en vivienda de interés social.** Hay déficit de vivienda urbana de interés social y baja calidad de la vivienda rural.

El sector vivienda en el municipio de Albán, se caracteriza por un alto déficit. Por un lado la valoración respecto a la carencia total de vivienda y el déficit cualitativo de la misma. Un elevado número de familias no poseen vivienda digna.

**2.1.6.6 Problemática en infraestructura educativa y deportiva.** Escenarios de establecimientos públicos y oficiales, construcciones escolares, mobiliario y dotación en mal estado.

**CONCLUSION:** falta de recursos económicos para construir o mantener la infraestructura municipal y fortalecer el equipamiento municipal.

El municipio de Albán, no dispone de los recursos económicos suficientes para brindar una infraestructura efectiva tanto en los servicios públicos, como sociales; de la misma manera, existe falta de sentido de pertenencia y participación de los entes comprometidos con el desarrollo y dinamización de este sector.

Se debe tener en cuenta que el compromiso o responsabilidad debe ser asumido interinstitucionalmente para optimizar recursos técnicos, económicos y de toda índole para subsanar las carencias de la infraestructura que en el municipio se presentan.

**TENDENCIA:** si la falta de compromiso interinstitucional persiste a pesar de la planeación, gestión y coordinación que busca canalizar recursos encaminados a brindar una adecuada infraestructura social y de servicios no se transformaría al municipio en una entidad territorial competitiva.





## 2.2 DIAGNOSTICO POBLACIONAL

**2.2.1 Población.** La población del municipio de Albán, departamento de Nariño, en su mayoría se dedica, directa o indirectamente, a actividades relacionadas con el sector agropecuario (principal renglón económico). Se destacan la siembra, beneficio y comercialización del café, el tomate y las frutas.

En el hombre y la mujer albanita se reconoce su esfuerzo por adelantar procesos de educación y formación para la vida; poseen habilidades manuales y creatividad para la artesanía con materiales de su ambiente natural, lo cual indica su capacidad de adaptación a las condiciones del medio.

Según el Censo Poblacional 2005 suministrado por el DANE el número de habitantes para el año 2005 era de 19.367 de los cuales 12.892 se ubican en la zona rural y 6.475 en la zona urbana, con un promedio 4,26 habitantes por hogar.

**Gráfica 1. Pirámide poblacional por edad del municipio de Albán año 2005**

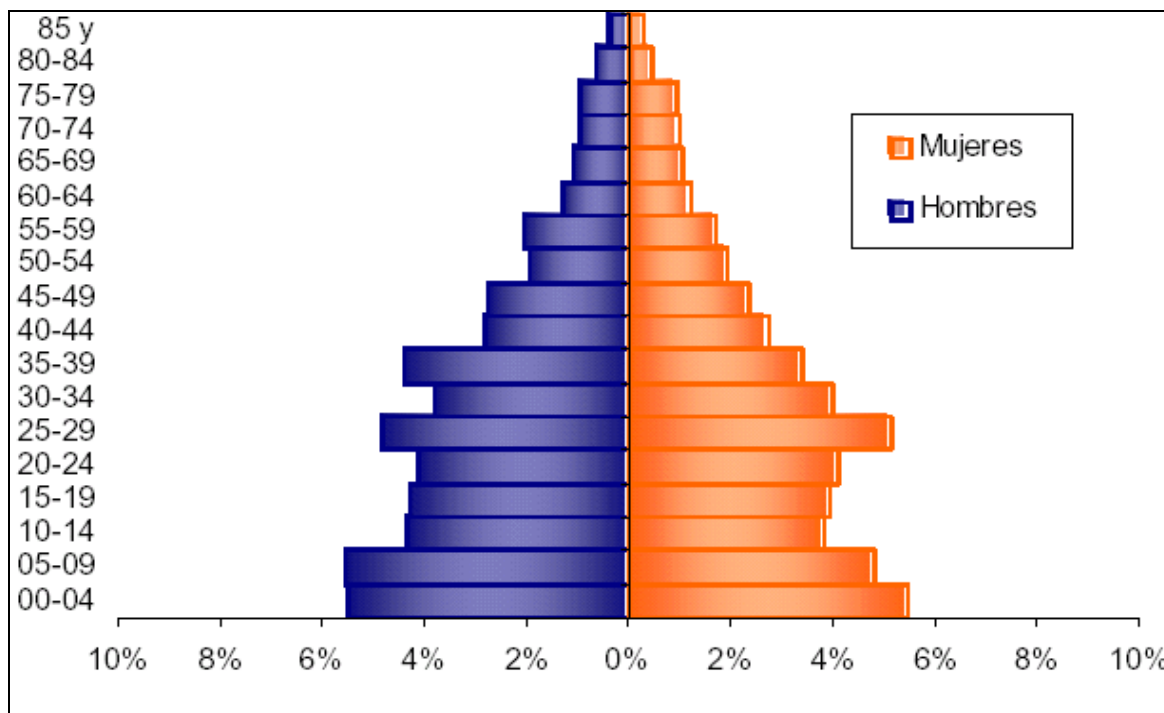

Fuente: Planeación Municipal.





**Tabla 2. Población por genero y grupos etareos (DANE 2005)**

<b>POBLACION</b>	<b>TOTAL</b>	<b>HOMBRE</b>	<b>PORCENTAJE</b>	<b>MUJER</b>	<b>PORCENTAJE</b>
Total	19367	9987		9380	
0 a 4	2126	1063	5.49	1063	5.49
5 a 9	2001	1073	5.55	928	4.80
10 a 14	1576	834	4.31	742	3.84
15 a 19	1591	831	4.30	760	3.93
20 a 24	1594	802	4.10	792	4.09
25 a 29	1926	933	4.80	993	5.13
30 a 34	1515	739	3.80	776	4.01
35 a 39	1504	850	4.37	654	3.38
40 a 44	1078	547	2.83	531	2.74
45 a 49	997	534	2.76	463	2.39
50 a 54	747	369	1.91	378	1.95
55 a 59	729	395	2.04	334	1.73
60 a 64	480	246	1.27	234	1.21
65 a 69	402	201	1.04	201	1.04
70 a 74	389	189	0.98	200	1.03
75 a 79	372	187	0.97	185	0.96
80 a 84	340	194	0.65	146	0.44
85 a 89	2126	1063	0.30	1063	0.24
90 EN ADELANTE	36	13	0.07	23	0.12

Fuente: DANE 2005

En el censo realizado en el año 1993 el municipio contaba con un total de 14.946 habitantes, la proyección de la población para el año 2.012 de acuerdo al DANE y su último censo del año 2005 es de 20.735 habitantes.

**Tabla 3. Población total**

<b>POBLACIÓN TOTAL</b>			
<b>2009</b>	<b>2010</b>	<b>2011</b>	<b>2012</b>
<b>20.125</b>	<b>20.327</b>	<b>20.530</b>	<b>20.735</b>

Fuente: Planeación Nacional Red Unidos.







**Tabla 4. Población unidos Albán**

<u>INDICADORES POBLACIÓN UNIDOS</u>		<i>Albán</i>	<i>Nariño</i>	<i>TOTAL UNIDOS</i>
Generalidades	Número de personas	4,226	216,215	5,063,867
	Número de familias	1,271	58,302	1,318,843
	Promedio de integrantes	3.3	3.7	3.8
	Porcentaje de Mujeres	49.6%	50.7%	50%
	Porcentaje desplazados	2.3%	17.5%	18%
	Promedio edad	34	30	27.3
	Porcentaje ruralidad	78.7%	43.2%	25%
	Jefatura femenina	33%	38%	58%
	Porcentaje menores edad	30.3%	36.4%	43.5%
Indicadores Pobreza	ICV	57.4	58	60.8
	NBI	2.0	2.0	2.0
Distribución población por etnia	Indígena	0%		
	ROM Gitano	0%		
	Raizal	0%		
	Afro	8%		
	Palenquero	0%		
	Ninguna etnia	91%		
Indicadores Mercado laboral	Tasa desempleo	24%		
	Tasa Global Participación	64%		
	Informalidad	59%		
Primera infancia (Cuidado de los niños menores de 5 años, permanencia)	Asiste a un hogar comunitario	54%		
	Padre o su madre en casa	6%		
	Otro	46%		

Fuente: Planeación Nacional Red Unidos

**Gráfica 2. Distribución por grupos de edad**

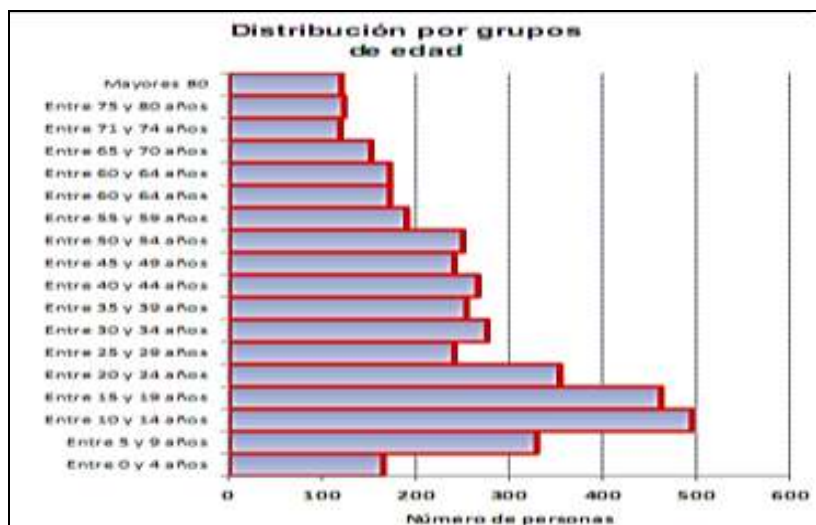

Fuente: Planeación Nacional Red Unidos





En cuanto a los índices de pobreza según el censo DANE 2005, las personas con Necesidades Básicas Insatisfechas (NBI) en la cabecera municipal corresponden a 23.21%, en el resto a 56.7%, en promedio en todo el municipio es de 45.53%, indicando una reducción considerable, aparentemente, ya que para el año 1993, arrojó como resultado un total de 86.6% de población con NBI. En cuanto a la calidad de vida el censo 2005 para el municipio de Albán, lo ha determinado en un 56,642%.

**Tabla 5. No. 4 NBI**

RURAL	URBANO	TOTAL
56.70	23.21	45.53

Fuente: DANE 2005

**2.2.2 Prestación de los servicios básicos a cargo del municipio según la Red Unidos.** De acuerdo con la Cumbre del Milenio celebrada en el año 2000, y mediante documento Conpes Social 91 de 2005, Colombia estableció sus metas y estrategias para alcanzar los Objetivos de Desarrollo del Milenio (ODM) a 2015, metas ratificadas y actualizadas con el Conpes Social 140 de 2011, las cuales fueron incluidas en el Plan Nacional de Desarrollo 2006-2010, con el propósito de avanzar en el cumplimiento de las mismas. Los resultados a nivel general, muestran avances importantes en casi todos los indicadores (superiores al 70% en repetición de educación básica y media, mortalidad infantil y en la niñez, cobertura de terapia antirretroviral, mortalidad por malaria), en algunos casos llegando a cumplir las metas propuestas de manera anticipada (cobertura bruta de educación básica, vacunación con triple viral, atención institucional del parto y por personal calificado, prevalencia de VIH)<sup>1</sup>. Sin embargo, algunos presentan rezago (particularmente en pobreza, mortalidad materna y embarazo adolescente) y persisten importantes brechas poblacionales y regionales.

En este sentido, y como principal estrategia para el logro de las metas de los ODM, y como apoyo a las metas planteadas en la Visión Colombia 2019 para la reducción de la pobreza y la promoción de la equidad, el gobierno Nacional viene liderando el diseño e implementación de la Política para la Reducción de la Pobreza Extrema – Red Unidos. Creada en el documento Conpes 102 de 2006. La Red Unidos es una estrategia integral, en razón a que implica coordinar y articular los esfuerzos de los tres niveles de gobierno y el sector privado, en torno a un mismo objetivo: lograr que 1.5 millones de familias pobres extremas y en situación de desplazamiento puedan mejorar su calidad de vida. El modelo de intervención de la Red Unidos está basado principalmente en tres componentes: i) El acompañamiento familiar y comunitario para medir la situación de las familias con

<sup>1</sup> DNP. Informe Seguimiento ODM, 2008. Informe Preliminar de avances 2009.





relación a los logros básicos<sup>2</sup> y garantizar su compromiso con las acciones de mejoramiento; ii) La canalización de la oferta pública y privada hacia la población más pobre; y iii) El fortalecimiento institucional territorial y la promoción de la participación ciudadana.

En el marco del tercer componente y en cumplimiento de lo dispuesto por el Plan Nacional de Desarrollo 2010 – 2014, en su artículo 9, se establece el deber de las entidades territoriales de formular e implementar Planes para la superación de la pobreza extrema, los cuales deben incluirse en los Planes de Desarrollo Territoriales y en los presupuestos anuales.

Por lo tanto, este documento contiene el Plan para la superación de la pobreza extrema del municipio de Albán (Nariño) para el período 2012 -2015, en el marco de la Política Nacional de la Red de Protección Social para la Superación de la Pobreza Extrema – Red Unidos. Este Plan nace de la necesidad de contar con una ruta práctica, en la cual las autoridades territoriales y los tomadores de decisiones puedan evidenciar cuál ha sido el avance de la pobreza extrema en el municipio y los puntos críticos en los cuales se requiere gestión de todos los actores responsables de la Política de reducción de la pobreza extrema, de manera que se realicen acciones más coherentes, articuladas y coordinadas entre los niveles de gobierno y del sector privado y no gubernamental, que generen un mayor impacto a favor de la población objetivo.

La elaboración del Plan incluyó las siguientes actividades<sup>3</sup>:

- La elaboración de un diagnóstico básico sobre la situación y tendencias de la pobreza en el municipio.
- Elaboración de la línea de base a partir del Sistema de Información de Unidos y su revisión y validación con los funcionarios municipales responsables.
- La consulta y concertación con cada dependencia municipal sobre sus metas, acciones y recursos disponibles.
- La consulta y concertación con las entidades departamentales y nacionales responsables de los logros de la Red Unidos.
- La consulta y concertación con el sector privado y organizaciones no gubernamentales.
- La concertación y acuerdo entre los tres niveles de gobierno.
- La consulta y discusión con la sociedad civil.

---

<sup>2</sup> Los logros básicos constituyen el conjunto de condiciones mínimas deseables que una familia en pobreza extrema debe alcanzar para superar su situación. Son 45 y están contenidos en 9 dimensiones: Identificación, Educación, Salud, Nutrición, Ingresos y Trabajo, Habitabilidad, Bancarización y Ahorro, Dinámica familiar y Acceso a la justicia.

<sup>3</sup> En el anexo se presenta en forma detallada el procedimiento adelantado para la elaboración de la estrategia.







Este Plan fue elaborado con el apoyo del Programa de Asistencia Técnica Territorial PATT del Grupo de Proyectos Especiales del Departamento Nacional de Planeación, en el marco de lo dispuesto en el PND 2010 - 2014: "Prosperidad para Todos".

**2.2.3 La situación de pobreza en el municipio de Albán.** La pobreza extrema se puede medir mediante los ingresos (línea de Indigencia – LI) o mediante el acceso a bienes y servicios o características socio demográficas de la población, como en el caso de los índices multidimensionales. En el caso de Albán no existe estadística oficial sobre pobreza por ingresos. Existe información de índices de pobreza y pobreza extrema compuestos por indicadores de diferentes sectores o dimensiones, entre los cuales se analizan el Índice de Necesidades Básicas Insatisfechas (NBI)<sup>4</sup> y el Índice de Pobreza Multidimensional (IPM)<sup>5</sup>. Así mismo, se revisan los indicadores relacionados con logros básicos de la estrategia Unidos para el municipio, que tiene un enfoque de pobreza multidimensional, donde está incluida la dimensión de ingresos y trabajo. De igual forma se hace un análisis de algunos sectores específicos con información municipal relacionados con la estrategia Unidos como educación (tasas de cobertura), salud (tasas de mortalidad, de vacunación), servicios públicos (tasa de cobertura de acueducto, calidad del agua, continuidad del servicio), y vivienda (calidad de los pisos, etc.).

Los datos tanto de NBI e IPM del municipio, provienen de los censos del DANE y por tanto el último dato oficial corresponde al año 2005, razón por la cual es útil para conocer la evolución pasada, y brinda antecedentes a tener en cuenta para la elaboración del Plan. Sin embargo, las estrategias y acciones descritas en el presente Plan estarán basadas fundamentalmente en la información proveniente del sistema de información de la Red Unidos<sup>6</sup> recolectada y cargada tanto por los cogestores sociales (información familiar), como por el delegado municipal (información municipal) de Albán. A continuación se presenta un rápido balance de la situación de pobreza y pobreza extrema del municipio.

**2.2.4 Población Red-unidos.** La información demográfica cobra mayor protagonismo en el siglo XXI, acorde con la evolución de teorías en las cuales, las personas son el fin y el medio, dicho en otras palabras son el sujeto y objeto de los

---

<sup>4</sup> Determina, si las necesidades básicas de la población se encuentran cubiertas mediante el cálculo de unos indicadores simples: son: Vivienda adecuada, Acceso a servicios básicos, Hacinamiento crítico, Dependencia económica y Ausentismo escolar.

<sup>5</sup> Es una propuesta con base en el indicador desarrollado por el *Oxford Poverty & Human Development Initiative* (OPHI) En Colombia se tuvo en cuenta 5 dimensiones (clima educativo del hogar, condiciones de niñez y juventud, salud, ocupación y servicios públicos domiciliarios y condiciones de la vivienda).

<sup>6</sup> Esta información tiene problemas de actualización, principalmente por el tiempo que ha pasado desde su levantamiento.





procesos de desarrollo de las naciones y locales. Es por ello que los gobiernos, principales responsables de la política social, requieren información de los volúmenes y características de sus habitantes para la puesta en marcha de planes, programas y proyectos orientados a la consecución del desarrollo humano de sus regiones, para tal fin en Colombia el DANE dispone de información censal y proyecciones de población.

La información censal corresponde a la levantada en los años 1993 y 2005, en la Tabla 6, analizada esta se observa que el municipio de Albán en un periodo de 12 años incrementó su población total en un 29,2%, lo que equivale a 4.357 personas; en la zona rural hubo un incremento del 15,8% lo que corresponde a 1770 personas más, tendencia de crecimiento menor a la dinámica urbana que se incrementó en 68,5% para el periodo de estudio.

**Tabla 6. Albán Población: 1993 – 2005**

Variable	1993		2005		Variación Periodo	
	Número	Proporción	Número	Proporción	Número	%
Población urbana (cabecera)	3.776	25,3%	6.363	33,0%	2.587	68,5
Población rural (resto)	11.170	74,7%	12.940	67,0%	1.770	15,8
Población total	14.946	100	19.303	100	4.357	29,2

Fuente: DANE XVI censo Nacional de Población y de Vivienda 1993. DANE censo General 2005

Analizada la composición urbana y rural de la población en cada uno de los dos años censales, en 1993 el 25,3% es población Urbana, aumenta esta a un 33,0% en el 2005; la población rural registró un crecimiento sin embargo la composición disminuye de un año a otro pasando del 74,7% al 67,0%, lo anterior permite afirmar que existe tendencia a la urbanización en el municipio.

Para los años siguientes al 2005, debido a que no se dispone de información censal anual, es necesario recurrir a instrumentos técnicos como las proyecciones de población, la Tabla 7, indica que la población proyectada para el municipio sigue el mismo nivel de crecimiento anual en un promedio de 0.90%; en el periodo 2006 – 2011 solo aumentan 903 personas, a razón de 180 cada año.





**Tabla 7. Albán. Proyeccion Poblacion: 2006 – 2011**

Año	Albán			Nariño		
	Total	% Cabecera	% Resto	Total	% Cabecera	% Resto
2006	20,077	33.49%	66.51%	1,560,323	45.98%	54.02%
2007	20,880	33.96%	66.04%	1,578,877	46.23%	53.77%
2008	20,125	34.44%	65.56%	1,599,646	46.87%	53.13%
2009	20,411	34.84%	65.16%	1,619,464	47.17%	52.83%
2010	20,688	35.12%	64.88%	1,639,569	47.83%	52.17%
2011	20,980	35.43%	64.57%	1,660,087	48.16%	51.84%

Fuente: DANE – XVI censo Nacional de Poblacion y de Vivienda 1993 – DANE - Censo General 2005

La población urbana y la rural tienen tendencias crecientes, la urbana crece en el periodo 2006 – 2011 en promedio en un 2,11%, mientras que rural en el periodo apenas crece en un (0,29%).

**2.2.4.1 Pobreza por necesidades básicas insatisfechas.** “En América Latina, el método de las Necesidades Básicas ha significado un importante aporte para la identificación de ciertas carencias críticas de la población y para la caracterización de la pobreza”. CEPAL 2001.

La metodología de NBI busca determinar, con ayuda de algunos indicadores simples, si las necesidades básicas de la población se encuentran cubiertas. Los grupos que no alcancen un umbral mínimo fijado, son clasificados como pobres. Los indicadores simples seleccionados, son:

- **Viviendas inadecuadas.** Este indicador expresa las características físicas de viviendas consideradas impropias para el alojamiento humano. Se clasifican en esta situación separadamente las viviendas de las cabeceras municipales y las del resto.
- **Viviendas con hacinamiento crítico.** Con este indicador se busca captar los niveles críticos de ocupación de los recursos de la vivienda por el grupo que la habita. Se consideran en esta situación las viviendas con más de tres personas por cuarto (excluyendo cocina, baño y garaje).
- **Viviendas con servicios inadecuados.** Este indicador expresa en forma más directa el no acceso a condiciones vitales y sanitarias mínimas. Se distingue, igualmente, la condición de las cabeceras y las del resto. En cabeceras, comprende las viviendas sin sanitario o que careciendo de acueducto se provean de agua en río, nacimiento, carro tanque o de la lluvia. En el resto, dadas las condiciones del medio rural, se incluyen las viviendas que carezcan de sanitario y acueducto y que se aprovisionen de agua en río, nacimiento o de la lluvia.





- **Viviendas con alta dependencia económica.** Es un indicador indirecto sobre los niveles de ingreso. Se clasifican aquí, las viviendas en los cuales haya más de tres personas por miembro ocupado y el jefe tenga, como máximo, dos años de educación primaria aprobados.

- **Viviendas con niños en edad escolar que no asisten a la escuela.** Mide la satisfacción de necesidades educativas mínimas para la población infantil. Considera las viviendas con, por lo menos, un niño mayor de 6 años y menor de 12, pariente del jefe y que no asista a un centro de educación formal.<sup>7</sup>

Dado que cada uno de los indicadores se refiere a necesidades básicas de diferente tipo, a partir de ellos se constituye uno compuesto, que clasifica como pobre o con NBI aquellos hogares que estén, al menos en una de las situaciones de carencia expresada por los indicadores simples y en situación de miseria los hogares que tengan dos o más de los indicadores simples de necesidades básicas insatisfechas. Para estimar la magnitud de la pobreza en relación con la población, se consideró que las personas que habitaban en viviendas con NBI o en miseria se encontraban en las mismas condiciones de su respectiva vivienda.

La información de la tabla número 8 sobre NBI, se establece a partir de los censos de 1993 y 2005, analizada esta del municipio de Albán, es pertinente mencionar que está calculada en número de personas que habitan en hogares con NBI, encontramos entonces, que en el periodo de 12 años transcurrido entre los dos censos, las personas en condición de pobreza disminuyeron en un -31,3%, lo que representa 4.008 personas menos, en lo que corresponde a las personas en condición de miseria disminuyeron en un -53,0%, lo que representa 4.038 personas menos.

**Tabla 8. Albán – NBI**

Variable	1993		2005		Variación Período	
	Número	Proporción	Número	Proporción	Número	%
Personas en Pobreza	12.797	85,6%	8.789	45,5%	-4.008	-31,3
Personas en Miseria	7.622	51,0%	3.584	18,6%	-4.038	-53,0
Personas en viviendas inadecuadas	1.271	8,5%	5.102	26,4%	3.831	301,4
Personas en viviendas con servicios inadecuados	9.041	60,5%	1.257	6,5%	-7.784	-86,1
Personas en viviendas con hacinamiento crítico	9.168	61,3%	3.007	15,6%	-6.161	-67,2
Personas en viviendas con niños en edad escolar que no asisten a la escuela	1.773	11,9%	1.047	5,4%	-726	-41,0
Personas en viviendas con alta dependencia económica	2.837	19,0%	3.567	18,5%	730	25,7
<b>POBLACION TOTAL</b>	<b>14.946</b>		<b>19.903</b>		<b>4.357</b>	<b>29,2</b>

Fuente: DANE- XVI Censo Nacional de Población y de Vivienda 1993- Estadísticas Sociales NBI DANE- Censo General 2005 - NBI

<sup>7</sup> DANE [http://www.dane.gov.co/daneweb\\_V09/index](http://www.dane.gov.co/daneweb_V09/index).





En el mismo periodo en tres de las otras cinco variables (Personas en viviendas con servicios inadecuados, Personas en viviendas con hacinamiento crítico, Personas en viviendas con niños en edad escolar que no asisten a la escuela) igual se presenta una disminución, contrario ocurre con las variables (Personas en Viviendas Inadecuadas y Personas en viviendas con alta dependencia económica), en la que se registra un incremento del 301,4% y 25,7% respectivamente, lo que significa para el caso de la última variable pasar de 2.837 a 3.567 personas.

Haciendo un análisis vertical para cada uno de los años, encontramos que en 1993 el 85,6% del total de habitantes del municipio se encontraban en situación de pobreza y el 51,0% en situación de miseria, para el año 2005 (19.903 total habitantes) las situación cambia favorablemente pasando a un 45,5% las personas en situación de pobreza y a un 18,6% las personas en situación de miseria.

**2.2.4.2 Pobreza Multidimensional.** El Departamento Nacional de Planeación (DNP) propuso una nueva metodología para la medición multidimensional de la pobreza, discutida con la academia y adoptada para tal fin, el "Índice de Pobreza Multidimensional (IPM), desarrollado por el Oxford Poverty & Human Development Initiative (OPHI), que es un indicador que refleja el grado de privación de las personas en un conjunto de dimensiones. La medida permite determinar la naturaleza de la privación (de acuerdo con las dimensiones seleccionadas) y la intensidad de la misma"<sup>8</sup>. Esta metodología permite seleccionar variables que se adaptan al contexto de cada país, con el fin de contar con una herramienta útil para el diseño y seguimiento a las políticas públicas. Esta metodología tiene asidero conceptual en la teoría de las capacidades y privaciones de Amartya Sen.

El IPM es un indicador que tiene cinco dimensiones y 15 variables, estas últimas para Colombia con disponibilidad de la información en las Encuestas de Calidad de Vida, con ponderaciones de Igual peso por dimensión y dentro de cada dimensión igual peso por variable; la unidad de análisis es el hogar, la interpretación indica que si en un hogar existe un miembro en carencia o privación de una de las variables, todo el hogar tiene carencia.

Se toma el hogar como unidad de análisis, por varias razones entre las que se cuentan las siguientes: Normativas: La garantía de las condiciones de vida no está dada por la responsabilidad de los individuos de forma aislada – (Constitución Política de Colombia). Empíricas: Hay evidencia de que en Colombia de la respuesta del hogar en situaciones adversas y no de los individuos de forma aislada -combinación de acciones que involucra a diferentes miembros del hogar. De política Social: Los instrumentos, programas y estrategias para la reducción de

---

<sup>8</sup> Dirección de Desarrollo Social – Departamento Nacional de Planeación – DNP. "Avance de Colombia en Indicadores Sociales 2002-2010.







la pobreza en Colombia están enfocados en el hogar y no en los individuos de forma aislada –SISBEN, UNIDOS, Familias en Acción. (Presentación seminario pobreza; Subdirector de Promoción Social Dirección de Desarrollo Social Departamento Nacional de Planeación, Agosto 24 de 2011).

El umbral (K) de pobreza es el 33%, ósea cuando una familia tiene privaciones en al menos 5 de Las 15 variables, y el umbral de pobreza extrema es el 47%, sea cuando una familia tiene carencias de al menos 7 de las 15 variables.

La incidencia (H) nos indica que cuando en una familia existe carencia en alguno de sus miembros en una de las variables, incide para toda la familia, y la incidencia global se da al hacer este cálculo de manera agregada para toda la familia con todas las 15 variables.

En Colombia se ha reducido sosteniblemente la pobreza multidimensional durante el periodo 1997-2011, para todos los indicadores del IPM, sin embargo las marcadas diferencias entre la zona urbana y rural indican que el esfuerzo que hay que hacer para sacar un hogar de la pobreza es mucho mayor en la zona rural, el reto es avanzar en la convergencia urbana-rural y entre regiones. Nariño ocupa el puesto 20 entre 32 departamentos y el distrito de Bogotá, siendo este ultimo el que tiene menor IPM con el 25%, y Choco el de mayor IPM con 88%, por su parte Nariño registra un IPM del 70% y Colombia de 40%.

**Tabla 9. Albán. Pobreza medida por IPM municipio – departamento Nariño**

DIMENSION	VARIABLE	ALBAN	NARIÑO	COLOMBIA
EDUCACION	1 Logro educativo	87.24%	89.93%	84.51%
	2 Analfabetismo	31.47%	29.45%	30.80%
NIÑEZ Y JUVENTUD	3 Asistencia escolar	18.95%	23.45%	18.44%
	4 Rezago escolar	36.93%	45.01%	44.59%
	5 Acceso a servicios para la primera infancia	30.00%	30.99%	27.20%
	6 Trabajo infantil	7.62%	15.88%	13.92%
TRABAJO	7 Tasa de dependencia económica	68.84%	60.65%	59.03%
	8 Tasa de empleo formal	99.91%	99.70%	99.22%
SALUD	9 Aseguramiento en salud	42.58%	42.91%	31.23%
	10 Acceso a servicio de salud dada necesidad	11.43%	14.65%	10.49%
VIVIENDA Y SERVICIOS PUBLICOS	11 Acceso a fuente de agua mejorada	66.78%	36.04%	37.27%
	12 Eliminación de excretas	13.69%	38.65%	34.14%
	13 Pisos	27.70%	30.41%	21.04%
	14 Material paredes exteriores	0.10%	5.59%	6.78%
	15 Hacinamiento	36.04%	51.61%	36.27%
<b>Incidencia (H) K=5/15</b>		<b>77.0%</b>	<b>70%</b>	<b>40%</b>
<b>Proporción de variables en las cuales los hogares son, en promedio, pobres.</b>		<b>51.0%</b>		
<b>Umbral pobreza extrema (K) = 47% (7/15)</b>				
<b>ÍNDICE DE POBREZA MULTIDIMENSIONAL MUNICIPAL</b>				
Porcentaje promedio de personas que sufren privación según variable				

Fuente: Calculo DNP- SPSCV con datos Censo 2005





Según la tabla 9, el municipio de Albán tiene un IPM del 77% (H), y el umbral de pobreza es del 51%, este último está más cerca del umbral de pobreza extrema que es del 47%, que corresponde a la proporción de variables en las cuales los hogares son, en promedio pobres.

Las variables con mayor índice de IPM son las de Logro educativo (mayor a 15 años), indica que en el 87,24% de las familias al menos un miembro no lo ha alcanzado el logro. Igual ocurre con la variable Tasa de empleo formal en la cual el 99,91% de las familias registran que al menos un miembro no tiene empleo formal. Las variables que tiene un índice menor son las de Material paredes exteriores 0,10% y Trabajo Infantil dada necesidad 7,62%.

**2.2.4.3 Población en extrema pobreza según Red Unidos.** En relación con la Red Unidos, en el municipio de Alban según datos reportados por el sistema de información de Unidos Infounidos de fecha 15 de agosto de 2011, existen 1.352 familias en situación de pobreza extrema; de ellas 1.259 ya tienen línea base familiar. Así mismo, existen 4.164 personas identificadas en Infounidos, de las cuales el 100% esta en línea de base. Para el cuatrienio 2011 – 2014 se proyectan graduar 998 familias en el municipio de Alban, en otras palabras promover para que estas familias salgan de la pobreza, en el departamento de Nariño 29.800 y en Colombia 350.000 familias; esfuerzo que requiere del compromiso no sólo de los beneficiarios sino también de las instituciones municipales, departamentales y nacionales competentes, para aproximar sus programas e intervenciones a las familias focalizadas.

El análisis sobre la población en extrema pobreza según Red Unidos, en esta parte del diagnóstico no se detalla más, porque precisamente en la parte de formulación del plan se analizara, estableciera meta, acciones y demás elementos constitutivos de un plan.

La situación de este conjunto de personas en extrema pobreza se presenta en la Tabla 11 de estados de logros, donde se observa que a fecha 15 de agosto de 2011 según reporte del Sistema de Información de Unidos las dimensiones más rezagadas frente al comparativo nacional son Ingresos y Trabajo, Nutrición, Dinámica familiar e Identificación (con mayor porcentaje de logros con semáforo en rojo). Superar la dimensión de identificación facilita el acceso al empleo formal. Así, el jalonamiento de estas dimensiones implica el desarrollo de una estrategia productiva que permita mejorar la alimentación de las familias sin dejar de lado la necesidad de capacitar en torno a hábitos de nutrición favorables. Así mismo, una estrategia de generación de ingresos también favorece la disminución de la violencia intrafamiliar, aunque esta condición si bien resulta necesaria no es suficiente, por lo que exige la formación a las familias en pautas de crianza humanizada, diálogo y conciliación de conflictos.





## 2.2.5 Indicadores Sectoriales

**2.2.5.1 Indicadores de Educación.** Una de las variables determinantes para superar las trampas de pobreza es el acceso y permanencia al sistema educativo, la educación posibilita el desarrollo de las capacidades que todo ser humano tiene, de acuerdo con los datos suministrados por el Ministerio de Educación, la población en edad escolar (de 5 a 16 años), disminuyó en 3.6% entre 2005 y 2009 al pasar de 2.193 personas a 2.114.

- **Cobertura Bruta:** el indicador de cobertura total bruta de educación en Albán, definido como el porcentaje de población matriculada frente al total de personas en el rango de edad escolar, disminuyó en 2,1% entre 2005 y 2009. En el mismo periodo, por niveles se observa un disminución considerable en transición del (-25.7%) y en primaria del -5.6% puntos porcentuales; solo se registra un aumento en secundaria del 4,3%, en media del 6,2%. y en la cobertura total para el periodo decreció en 2,1% (ver tabla 10).

Comparando las coberturas brutas del municipio con las del departamento de Nariño, para el año 2009, tenemos que el municipio presenta coberturas inferiores para todos los niveles (transición, y primaria, secundaria y media); frente a los indicadores del departamento de 79,07% en transición, 136,77% en primaria, 82% en secundaria y media con el 57,9%. La cobertura total del Municipio para el 2009 alcanzó apenas el 43.9% muy por debajo del indicador de Nariño. (Ver tabla10).

**Tabla 10. Albán. Cobertura bruta por niveles 2005 – 2009**

Nivel Territorial	Año	Basica			Media	Total
		Transición	Primaria	Secundaria		
Albán	2005	65.31%	53.25%	43.24%	22.63%	45.99%
	2006	62.89%	55.03%	41.28%	28.10%	46.75%
	2007	44.91%	56.44%	39.74%	31.57%	45.90%
	2008	43.9%	52.5%	48.4%	31.5%	47.0%
	2009	39.6%	47.6%	47.5%	28.8%	43.9%
	Variación Periodo	-25.7%	-5.6%	4.3%	6.2%	-2.1%
Nariño	2005	85.42%	127.74%	70.90%	49.73%	93.13%
	2006	88.65%	127.68%	72.66%	52.83%	94.49%
	2007	86.26%	137.61%	72.36%	54.77%	98.70%
	2008	86.26%	139.06%	74.78%	55.48%	100.08%
	2009	79.07%	136.77%	82.00%	57.90%	101.08%
	Variación Periodo	-6.35%	9.03%	11.10%	8.17%	7.95%
Colombia	2009	90.77%	121.32%	102.02%	75.76%	104.65%

Fuente: Matricula SINEB – MEN – Poblacion proyecciones Censo DANE 2005







Haciendo igual análisis comparativo de las coberturas brutas del municipio con las de Colombia para el año 2009, encontramos que Colombia tiene mayores coberturas brutas en transición 90,77%, primaria 121,32%, secundaria 102,02% y media 75,76% respectivamente. La cobertura total de básica y media es mayor en Colombia alcanza el 104,65%. (Ver tabla 10).

- **Cobertura neta:** el indicador de cobertura total neta de educación en Albán, definida como el porcentaje de población en la edad correspondiente a un determinado nivel escolar, que esta matriculada en el respectivo nivel, disminuyó en 1,0% en el periodo analizado 2005 – 2009. En el mismo periodo, por niveles se observa un disminución en transición y primaria del (-6,4% y 3,9%) puntos porcentuales respectivamente; en los demás niveles se registra un aumento del 4,1% y 4,3%.

Comparando las coberturas netas del municipio y la variación con las del departamento de Nariño, para el periodo 2005 - 2009, igual que en cobertura bruta, tenemos que el municipio presenta coberturas inferiores para los niveles; transición, primaria y secundaria; frente a los indicadores según la variación del departamento de -2.80% en transición, -1.30% en primaria, 6.72% en secundaria, excepto en Media cuyo indicador es igual al del departamento. Para el 2009 la cobertura total de básica y media es menor la del municipio del 37,02% respecto de la de Nariño que alcanza el 80,47% (ver tabla 11).

**Tabla 11. Albán. Cobertura neta por niveles 2005 – 2009**

Nivel Territorial	Año	Basica			Media	Total
		Transición	Primaria	Secundaria		
Albán	2005	27.04%	40.44%	27.37%	11.18%	38.03%
	2006	30.41%	40.61%	25.87%	14.51%	39.05%
	2007	36.29%	39.95%	26.43%	16.82%	39.21%
	2008	26.47%	38.67%	32.21%	17.01%	40.01%
	2009	20.60%	36.52%	31.50%	15.49%	37.02%
	Variación Periodo	-6.4%	-3.9%	4.1%	4.3%	-1.0%
Nariño	2005	48.91%	86.04%	46.57%	25.26%	78.27%
	2006	56.79%	87.63%	48.34%	26.99%	80.87%
	2007	55.20%	89.27%	49.96%	28.07%	80.70%
	2008	48.59%	86.28%	51.93%	28.41%	80.44%
	2009	46.11%	84.74%	53.29%	29.57%	80.47%
	Variación Periodo	-2.80%	-1.30%	6.72%	4.31%	2.20%
Colombia	2009	61.78%	90.47%	70.49%	39.83%	90.03%

Fuente: Matricula SINEB – MEN – Poblacion proyecciones Censo DANE 2005





Haciendo igual análisis comparativo de la cobertura Neta del municipio con la de Colombia para el año 2009, encontramos que en todos los niveles es mayor la de cobertura Neta en Colombia, así: 61,78%, 90,47%, 70,49% y 39,83% en transición, primaria, secundaria y media respectivamente. Igual la cobertura total de básica y media es mayor en Colombia alcanza el 90,03% (ver tabla 11).

Comparando la cobertura neta con la bruta se evidencia la extra edad, definida como el número de niños y niñas que están matriculados en un nivel diferente al adecuado para su edad. Los niveles con mayor extra edad son transición y media en el municipio.

En lo que hace referencia a la población de la Red Unidos, y a la dimensión de educación, encontramos, según reporte del sistema de información Info Unidos, validado por el operador Emssanar con fecha 15 de agosto de 2011, en el Logro 8 Atención Integral a niños. (Los niños y niñas menores de 5 años están vinculados a algún programa de atención integral en cuidado, nutrición y educación inicial) en Albán, existen 237 niños menores de 5 años, de los cuales 132 están en el sistema educativo, que corresponde al 55,7% y 105 niños están fuera, ósea el 44,3%.

En el logro 9. Vinculación de niños al sistema educativo. (Los menores en edad escolar (desde los 5 hasta los 17 años), que no hayan terminado el ciclo básico (hasta 9º grado), están siendo atendidos por el servicio educativo formal y las personas en situación de discapacidad (hasta los 22 años), están siendo atendidos por el servicio educativo formal o un sistema alternativo, que les permita el desarrollo de sus competencias) en Albán existe en Red Unidos 1059 personas entre niños, adolescentes y jóvenes entre 5 y 22 años, de los cuales 851 están en el sistema educativo, que corresponde al 80,36% y 208 están fuera, ósea el 19,6%.

Para el logro 10. Alfabetización de adultos. Los adultos entre 18 y 65 años (incluidos aquellos en situación de discapacidad) están alfabetizados. En el municipio en Red Unidos existen 2.326 adultos entre 18 y 65 años, de los cuales 334 son iletrados que corresponde al 14,4%.

El logro 11. Educación superior o formación para el trabajo. (Las personas que lo deseen, una vez concluido el ciclo básico, se vinculan a la educación media, técnica, tecnológica o universitaria, o acceden a programas de formación para el trabajo), en el municipio en Red Unidos existe 558 personas que ya concluyeron el ciclo educativo, de las cuales solo 266 han accedido a programas cortos de formación para el trabajo de al menos 160 horas y muy pocos de ellos a educación técnica, tecnológica o universitaria, el resto 292 personas que corresponden al 52,3% no se han vinculado a ningún nivel de educación.





Logro 12. Trabajo infantil. (Los niños y las niñas menores de 15 años, no están vinculados a actividades laborales), en el municipio en Red Unidos existen 865 niños y niñas menores de 15 años, de los cuales 47 presentan situación de estar trabajando cifra que corresponde al 5,4%, y en razón de ello no están vinculados al sistema educativo.

**2.2.5.2 Indicadores de Salud.** En relación con la garantía del derecho a la salud, la Tabla 12 presenta la cobertura en el régimen subsidiado. Entre 2007 y 2010 esta permanecido en el 100%. El número de afiliados pasa de 8.828 en el 2007 a 8.115 en el 2010, se observa disminución en el número de afiliados entre el 2009 y 2010.

En lo que respecta a las familias Unidos, en el logro 13. Afiliación en salud (Los integrantes de la familia están afiliados al Sistema General de Seguridad Social en Salud – SGSS-) se observa según reporte validado a 15 de agosto de 2011 del Sistema de Información de Unidos, que de las 4.547 personas solo 45 personas se encuentran por fuera del Sistema General de Salud, situación que refleja un buena gestión para la población pobre del municipio, queda pendiente un 1,1% por ampliar cobertura, siendo la meta el 100%.

**Tabla 12. Albán. Afiliación a la seguridad social en salud – Régimen Subsidiado, 2007 - 2010**

Año	Cobertura				Afiliados			
	2007	2008	2009	2010	2007	2008	2009	2010
Municipio	100%	100.0%	100%	100%	8,828	8,858	8,858	8,115

Nota: Cobertura=Afiliados/Pobla.SISBEN1y2+Pobla.Indígena-Pobla.SISBEN1y2 afiliada a régimen contributivo

Fuente: Ministerio de la Protección Social. Reporte de Afiliación Subsidiado y SISBEN 2005 a 2010

Un indicador global de salud y calidad de vida es la tasa de mortalidad infantil, que hace referencia al número de niños menores de 1 año que mueren por cada 1.000 nacidos vivos. Analizando los datos del municipio frente al departamento y nación, como lo muestra la Tabla 12, se observa que Albán presenta indicadores menores a la tasa departamental y mayores a la tasa nacional entre 2005 y 2008. Estas cifras alertan la necesidad de fortalecer los servicios de atención en salud en el municipio para garantizar el derecho a la vida de los niños y niñas.





**Tabla 13. Albán. Tasa de Mortalidad Infantil, 2005 – 2008**

	2005	2006	2007	2008
<b>Municipio</b>	41.85	41.53	41.22	39.50
<b>Departamento</b>	49.35	48.94	48.24	45.18
<b>Nacional</b>	22.3	21.9	21.3	20.6

Fuente: Información Estadística DANE – Demográficas, Estadísticas Vitales

Analizando la dimensión de salud de la Red Unidos, según reporte del Sistema de información a 15 de agosto de 2011, en el logro 16. Vacunación de niños. (Los niños y niñas de la familia a los 12 meses de edad tienen tres dosis de vacuna pentavalente (DPT, HB y Hib), los niños y niñas entre 1 y 2 años tienen una dosis de vacuna SRP (sarampión, rubéola y paperas), y los niños y niñas con 6 años de edad tiene dos refuerzos de polio y DPT y uno de SRP (sarampión, rubeola y paperas)), se registra una cobertura buena, de los 225 niños entre 0 y 6 años de edad de Unidos, 35 niños no tienen el esquema de vacunación completo y adecuado, cifra que representa 15,36%. Este logro es determinante para la disminución de la mortalidad infantil.

En cuanto a los demás logros relacionados con salud, tenemos: Logro14. Acceso a promoción en Salud, encontramos que de las 4.147 personas de Unidos, 335 personas que representan el 8.1%, en los últimos 12 meses no han asistido a ningún tipo de actividad de promoción en salud a las cuales tienen derecho en el marco del SGSS en salud (vacunación, salud oral, planificación, control de crecimiento y desarrollo, citologías, exámenes de próstata otros).

Respecto del logro 15. Conocimiento de métodos de planificación, encontramos que en las familias Unidos de los 3.261 adolescentes y adultos mayores de 12 años, 755 personas que corresponden al 23,2% no están incluidas en programas de salud sexual y reproductiva y planificación familiar, y desconocen los métodos de planificación familiar.

En el logro 17. Atención de mujeres gestantes, a la fecha del reporte 15 de agosto de 2011, existían en las familias Unidos 22 madres gestantes, de las cuales el 86.36% estaban inscritas y asistían a los controles prenatales, o recibían atención institucional del parto, conforme a protocolos, solo 3 de ellas no ingresaron al programa.

Para el logro18. Detección temprana de alteraciones de crecimiento, de los 538 niños menores de 10 años de las familias Unidos, 75 niños que representan el 13,1% no están inscritos y no asisten a consultas para la detección temprana de alteraciones de crecimiento y desarrollo.





El logro 19. Prevención de cáncer de cuello uterino y mama. (Las mujeres de la familia asisten a los programas de tamizaje de cáncer de cuello uterino y seno, y conocen los resultados) de las 1.175 mujeres mayores de 20 años, de las familias Unidos, 814 mujeres que representan el 69,3% en los últimos 3 años no han asistido a los programas de tamizaje de cáncer de cuello uterino y seno.

Por último en la dimensión de salud el logro 20. Rehabilitación y ayudas técnicas de discapacitados, en las familias Unidos existen 1.126 personas con algún problema de discapacidad, de las cuales 847 que representan el 75,2% no han tenido acceso a los programas de rehabilitación (en particular aquellos basados en la comunidad) y a las ayudas técnicas necesarias para su autonomía y al medicamento adecuado.

**2.2.5.3 Indicadores de Acueducto y alcantarillado.** Una de las condiciones fundamentales para promover o hacer que las familias Unidos superen su situación de pobreza, es garantizar el cumplimiento de los logros de la dimensión de habitabilidad y generación de ingresos, en esta parte nos vamos a referir al primero.

Estos indicadores tienen que ver con la calidad de vida de la población y hacen referencia a las condiciones de la vivienda. A partir de información del Censo 2005, en relación con las coberturas de acueducto y alcantarillado (ver tabla 14), se observa que el municipio en general presenta coberturas superiores a las del departamento de Nariño, para las zonas urbanas y rurales. Así mientras el departamento presenta coberturas totales de acueducto de 70,8%, el municipio reporta una cobertura del 34,2%, Sin embargo, la brecha rural - urbano de cobertura de acueducto es grande en el departamento, mientras la urbana es del 90,1% la rural solo alcanza el 53,3%; no sucede igual en el municipio de Albán donde las coberturas de lo urbano (97,2%), superan el indicador de Nariño mientras que para lo rural apenas alcanzan el 4,1%.

Las coberturas de alcantarillado son menores que las de acueducto para el año 2005, la total alcanza el 31,5% inferior a la total del departamento que solo llega al 46,9%, la brecha urbano - rural es más marcada que en acueducto, mientras en Albán la cobertura de alcantarillado urbana alcanza el 94,2% la rural si apenas alcanza el 1,5%, en el departamento la situación es más crítica, la urbana llega al 82,6% y la rural tan solo el 14,5%. Estos datos estadísticos hacen imperante la formulación de proyectos para disminuir esta brecha urbano - rural.







**Tabal 14. Albán Cobertura de acueducto y alcantarillado**

Municipio / Depto	Año	Acueducto total	Acueducto urbano	Acueducto rural	Alcantarillado total	Alcantarillado urbano	Alcantarillado rural
Alban	1993	10.0%	2.5%	12.8%	0.8%	0.7%	0.8%
	2005	34.2%	97.2%	4.1%	31.5%	94.2%	1.5%
Nariño	1993	59.2%	88.4%	36.8%	34.6%	72.0%	5.5%
	2005	70.8%	90.1%	53.3%	46.9%	82.6%	14.5%

Fuente: DANE XVI Censo Nacional de Población y Vivienda – 1993 Censo General 2005

**2.2.5.4 Vivienda.** De acuerdo a la Tabla 15 y al Censo de Población y Vivienda 2005, en Albán existen 4.539 hogares, de los cuales 79,5% tienen déficit de vivienda, 55,4% en la cabecera y 93,2% en el resto. En total 3.607 hogares tienen algún tipo de déficit, la mayor proporción de tipo cualitativo, 55.8%. Entre 1993 y 2005 el número de viviendas con déficit total ha disminuido en 21 puntos porcentuales, pasando del 98.7% al 79.5% en el 2005.

**Tabal 15. Albán. Déficit de Vivienda**

Variable	1993			2005		
	Cabecera	Resto	Total	Cabecera	Resto	Total
Total Hogares	561	1,238	1,799	1,648	2,891	4,539
Hogares sin déficit	0	24	24	735	197	932
Hogares en déficit	561	1,214	1,775	913	2,694	3,607
% Hogares en déficit	100.0%	98.1%	98.7%	55.4%	93.2%	79.5%
Hogares en déficit cuantitativo	207	49	256	710	886	1,596
Hogares en déficit cualitativo	354	1,165	1,519	203	1,808	2,011
% Hogares en déficit cualitativo	63.1%	96.0%	85.6%	22.2%	67.1%	55.8%

[1] El archivo de déficit de vivienda de 2005 no presenta la información detallada sobre deficiencias cualitativas de la vivienda, lo que si se encuentra en el archivo de 1993.

Analizando por tipo de déficit, a 2005 se reportan 2011 casos de viviendas que requieren mejoramiento, de las cuales 1.808 se sitúan en la zona rural y 203 en la cabecera. Es importante anotar que el número de familias que requieren vivienda nueva o comprar de vivienda es elevado alcanzan las 1.596 viviendas, entre estas están las familias que teniendo una, necesitan una nueva construcción por las condiciones deficientes de su infraestructura. En esa línea sólo en el marco de la formulación de un proyecto integral de vivienda es posible avanzar en este logro,





deberá diagnosticarse el número real de viviendas nuevas a construir y aquellas que requieren mejoramiento, el municipio debe presupuestar los recursos para los estudios de pre inversión y los recursos de cofinanciación y presentarse a los fondos como el de regalías.

En relación con el estado de las viviendas de las familias focalizadas en la Red Unidos, en lo que tienen que ver con dimensión de habitabilidad que barca servicios públicos y estado de la vivienda, tiene 10 logros, cuyos datos reflejan una situación muy compleja. De las 1.254 familias - viviendas de Unidos, analizando el estado por logro, y ordenado de mayor a menor cobertura tenemos: El logro 26. Sistema de energía convencional o alternativa, registra la mayor cobertura del 95,37% considerada aceptable, quedan unas 58 viviendas por ampliar cobertura. Le sigue en orden de importancia el logro 25. Manejo de basuras, que indica que el 90,59% de los hogares dispone adecuadamente o transforma las basuras, quedan 118 hogares por alcanzar este logro.

El tercer lugar lo tiene el logro 29. Pisos de la vivienda, el 16,4% ósea 206 viviendas tienen piso de tierra, es necesario por tanto su adecuación con un piso que facilita el aseo, puede ser en cemento, baldosa o madera, u otro similar. En cuarto lugar está el logro 27. Espacios diferenciados en la vivienda, el 75,84% de las viviendas cuenta con espacios diferenciados de baño, cocina, lavadero y dormitorios, situación contraria ocurre con 303 viviendas que deben adecuarse o construirse una nueva para alcanzare este logro. El logro 24, ocupa el quinto lugar: Agua potable, las viviendas alcanzan una cobertura del 72.25%, quedan 95 viviendas por alcanzar cobertura.

Siguiendo con las coberturas de los logros de la dimensión de habitabilidad, ordenadas en orden de mayor a menor cobertura tenemos: Para el logro 28. Hacinamiento, se encuentra que en 542 viviendas que corresponden al 43,2% del total (1.254) se presentas situaciones como las siguientes, viven más de tres personas en cada cuarto, y los niños duermen juntos con los adultos, siendo necesaria la construcción de espacios diferenciados, y por último en grado de cobertura están los logros 32. Materiales adecuados de la vivienda. El 82,1% ósea 1.030 vividas tiene materiales inadecuados. El último es el logro 33. Iluminación, ventilación natural y privacidad. El 68.7% que equivalen a 862 viviendas tienen problemas de este tipo; para solucionar esta problemática de vivienda es necesario la formulación de un proyecto integral de mejoramiento y de construcción de vivienda nueva, de al menos para unas 800 familias, analizando de manera individual cada vivienda e integrando sus necesidades.

**2.2.5.5 Problemática del deporte, la recreación y aprovechamiento del tiempo libre.** Bajo desarrollo del deporte municipal y regional a nivel competitivo y escasa práctica del deporte recreativo con las consecuencias lógicas del incremento del





consumo de sustancias psicoactivas, incremento del índice de suicidios, entre otros problemas.

El municipio de Albán se caracteriza por una deficiente planificación del deporte, la falta de programas deportivos a corto, mediano y largo plazo, la falta de formación deportiva especializada de los profesores de educación física y deporte, la ausencia de escuelas de formación deportiva, la escasa financiación del deporte por parte del Estado, la falta de idoneidad profesional de los coordinadores de los entes deportivos, la privatización o entrega de escenarios deportivos a las instituciones educativas; son factores que conducen a que se presenten bajos niveles competitivos y escasa participación del municipio en justas deportivas a nivel departamental ni mucho menos a nivel nacional, la práctica del deporte y una juventud que sin oportunidades para la ocupación de su tiempo libre, es propensa a vicios y actividades malsanas.

**2.2.5.6 Problemática Grupos Vulnerables.** El modelo socioeconómico existente en el país, no ha logrado superar las condiciones de inequidad y pobreza, por el contrario ha propiciado la exclusión social, a través de un reducido acceso a la educación, la salud, la nutrición y a través de la informalidad en el mercado laboral, negando oportunidades a grandes sectores de la población.

- **MUJER.** Más del 50% de la población del municipio de Albán son mujeres. Para entender la situación de las mujeres desde una perspectiva de género, es necesario reconocer que los hombres también están integrados a una categoría de género que los diferencia de las mujeres en términos de los roles y actividades que desarrollan en la sociedad. Esto significa que género es una categoría sociocultural, por lo tanto, hay que partir por entender que con el sexo se nace, en tanto que el género se aprende a través del proceso de socialización.
- **INFANCIA Y ADOLESCENCIA.** Se trata de una población base en la pirámide poblacional, constituye el 35,4% de la población, sin embargo, tiene pocas oportunidades para el desarrollo integral de la personalidad.

La problemática juvenil se caracteriza por escasa oferta de ocupación productiva para los jóvenes; falta de orientación profesional; adicción al consumo de alcohol, tabaco, marihuana, bazuco y coca que van en aumento; otro problema que merece atención es el incremento de embarazos en el grupo de 14 y 19 años; la tasa de fecundidad en este grupo es del 20%; este problema trae consecuencia de mortalidad en el adolescente, abortos provocados y complicaciones en el parto, como consecuencia de la deficiente educación sexual para orientar a los jóvenes.

- **ADULTO MAYOR.** Es vulnerable cuando no tiene acceso a la seguridad social. La tercera edad y vejez son conceptos utilizados indispensablemente para







designar la etapa de vida a partir de los 50 años, sin tener en cuenta que ellos dependen de la esperanza de vida como indicador social e histórico que varía según las condiciones de vida de la población. La esperanza de vida al nacer en el departamento de Nariño, del cual forma parte el municipio de Albán, para el periodo 2006 – 2011 es del 67.61 años para los hombres y de 72.75 años para las mujeres. La tercera edad es considerada como población vulnerable, pero es preciso reconocer la diferencia entre la población cotizante o beneficiaria de la seguridad social, la cubierta por el Régimen Subsidiado y la población indigente.

- **POBLACION EN SITUACION DE DISCAPACIDAD.** En el municipio de Albán, se están adelantando acciones con el fin de garantizar el acceso, permanencia y promoción de las personas en situación de discapacidad al servicio educativo, teniendo como base las directrices y políticas públicas de orden departamental para que dichas personas gocen de igualdad de condiciones y derechos.
- **POBLACION EN SITUACION DE DESPLAZAMIENTO.** En el municipio de Albán, los desplazamientos se originan en la violencia generalizada en los municipios vecinos, en los departamentos de Nariño, Cauca y Putumayo.

Es desplazado toda persona que se ha visto forzada a emigrar dentro del territorio nacional, abandonando su localidad de residencia o actividades económicas habituales, porque su vida, su integridad física, su seguridad o libertad personales han sido vulneradas o se encuentran directamente amenazadas por las siguientes situaciones:

- Conflicto armado interno
- Disturbios y tensiones interiores
- Violencia generalizada
- Violaciones masivas de los derechos humanos
- Infracciones al derecho internacional humanitario
- Otras circunstancias emanadas de las situaciones anteriores que puedan alterar o alteren dramáticamente el orden público.

**CONCLUSION.** Bajos niveles de atención que agudizan el atraso y la descomposición social. En el municipio de Albán, la prestación de los servicios públicos y sociales, presentan los niveles más bajos de cobertura calidad y prestación a nivel nacional; razones de peso para coordinar acciones interinstitucionales en el territorio para que las comunidades superen las tensiones de marginalidad, atraso, aislamiento y los demás fenómenos de descomposición social.

**TENDENCIA.** Deterioro continuo del tejido social. Si el municipio de Albán no asume el liderazgo y la coordinación territorial e institucional para la prestación de los servicios públicos y sociales, bajo los principios de equidad, participación y





colectividad, se seguirá deteriorando el tejido social y la calidad de vida de la población, como consecuencia de la inequidad en la prestación de dichos servicios agudizando con ello las condiciones de atraso, marginalidad, asilamiento y violencia.

**CALIDAD DE VIDA.** Población con NBI del 45.53%. Según los resultados del Censo de 2005, en el municipio de Albán, el total de la población es de 20.735 habitantes; el 45.53% de la población tiene necesidades básicas insatisfechas, frente al NBI nacional, que es del 32.296%.

En el municipio de Albán, el 15% de la población carece de vivienda adecuada, el 20.1% carece de servicios públicos adecuados, el 32.6 viven en hacinamiento crítico, el 11.32% reportan inasistencia escolar, el 16.6% tiene alta dependencia económica y el 23.7% de la población vive en la miseria absoluta.

**Cuadro 1. Matriz de objetivos, metas y plazos de la estrategia para política pública infancia y adolescencia de cero a siempre en el municipio de Albán**

CATEGORIAS	OBJETIVOS DE LA POLITICA		LOGROS POR CICLO DE VIDA Y RESIDENCIA		
			INFANCIA	ADOLESCENCIA	ADULTO
	TODOS VIVOS	OBJETIVO	Ninguna muerte evitable durante el embarazo y el parto	Ninguna muerte evitable por situación de violencia o depresión	Ninguna muerte evitable por falta de promoción de la salud y prevención de la enfermedad.
		Énfasis	Población nivel uno y dos del SISBEN	Población con problemas de desestabilización familiar	Adulto mayor, madres cabeza de familia.
		Año para el objetivo	1º y 2º año	1º, 2º, 3º y 4º año	1º, 2º, 3º, 4º año
		Población total	600 gestantes	150	12.000
		Atendidos	150	30	800
		Por atender	450	120	11.200
	TODOS SALUDABLES	OBJETIVO	Todos afiliados al Sistema de Seguridad Social en Salud desde la gestación	Todos afiliados al Sistema de seguridad social en salud	Todos afiliados al Sistema de Seguridad Social en salud.
		Énfasis	Población urbana y rural nivel 1 y 2 del SISBEN	Población urbana y rural nivel 1 y 2 del SISBEN	Población urbana y rural nivel 1 y 2 del SISBEN
		Año para el objetivo	1º y 2º año	3º y 4º año	3º y 4º año
		Población total	3.000 menores de 5 años	4.200 adolescentes	10.300
		Atendidos	2.900 con	3.900 con carnet	9.800 con





Continuación Cuadro 1.

CATEGORIAS	OBJETIVOS DE LA POLITICA		LOGROS POR CICLO DE VIDA Y RESIDENCIA		
			INFANCIA	ADOLESCENCIA	ADULTO
			carnet		carnet
		Por atender	100	300	500
	TODOS CON FAMILIA	OBJETIVO	Todos nacen en familias con capacidad y apoyo	Ninguno abandonado. Todos con su familia o una que la sustituya	Todos los miembros de la familia integrados y participando
		Énfasis	Población rural y en situación de desplazamiento	Población rural y en situación de desplazamiento	Población rural y en situación de desplazamiento
		Año para el objetivo	4º año	4º año	4º año
		Población total	4.500	5.000	14.600
		Atendidos	4.350	4.000	14.300
		Por atender	150	1.000	300
	TODOS NUTRIDOS	OBJETIVO	Todos con lactancia materna exclusiva y hasta los 6 meses	Todos con complementación nutricional	Todos con apoyo nutricional del estado
		Énfasis	Población rural y en situación de desplazamiento	Población rural y en situación de desplazamiento	Población rural y en situación de desplazamiento
		Año para el objetivo	4º año	4º año	4º año
		Población total	4.500	5.000	14.600
		Atendidos	850	1.800	600
		Por atender	3.650	3.200	14.000
DESARROLLO	TODOS CON EDUCACION	OBJETIVO	Todos en educación inicial	Todos en educación primaria y secundaria	Todos con educación básica primaria
		Énfasis	Población rural y en situación de desplazamiento	Población rural y en situación de desplazamiento	Población rural y en situación de desplazamiento
		Año para el objetivo	3º y 4º año	2º y 3º año	3º y 4º año
		Población total	350	2.600	14.600
		Atendidos	194	2.000	10.400
		Por atender	156	600	4.200
	TODOS JUGANDO	OBJETIVO		Todos con acceso a infraestructura deportiva y facilidades	Todos los adultos mayores con acceso a ejercicios





Continuación Cuadro 1.

CATEGORIAS	OBJETIVOS DE LA POLITICA		LOGROS POR CICLO DE VIDA Y RESIDENCIA		
			INFANCIA	ADOLESCENCIA	ADULTO
				recreativas	físicos y motivación personal
		Énfasis		Población rural y urbana con asistencia o no a educación	Adulto mayor
		Año para el objetivo		2º y 3º año	3º y 4º año
		Población total		2.600	4.600
		Atendidos		500	400
		Por atender		2.100	4.200
	TODOS EFECTIVAMENTE ESTABLES	OBJETIVO		Todos con educación sexual y reproductiva	Todos con acceso a cuidados psicológicos
		Énfasis		Toda la población adolescente	Adulto mayor
		Año para el objetivo		2º y 3º año	3º y 4º año
		Población total		2.600	4.600
		Atendidos		300	100
		Por atender		2.300	4.500
CIUDADANIA	TODOS REGISTRADOS	OBJETIVO	Todos registrados al nacer	Todos con Tarjeta de Identidad	Todos con Cédula de ciudadanía.
		Énfasis	Zonas rurales	Toda la población adolescente	Todos los adultos
		Año para el objetivo	1º, 2º y 3º año	2º y 3º año	3º y 4º año
		Población total	650	2.600	17.000
		Atendidos	500	2150	15.600
		Por atender	150	450	1.400
	TODOS PARTICIPANDO	OBJETIVO		Todos vinculados a los programas de democracia local y la política de juventud	Todos comprometidos con los procesos de participación ciudadana y control social.
		Énfasis		Toda la población adolescente	Todos los adultos
		Año para el objetivo		2º y 3º año	3º y 4º año
		Población total		2.600	17.000
		Atendidos		2.300	5.000
		Por atender		300	12.000





Continuación Cuadro 1.

CATEGORIAS	OBJETIVOS DE LA POLITICA		LOGROS POR CICLO DE VIDA Y RESIDENCIA			
			INFANCIA	ADOLESCENCIA	ADULTO	
PROTECCION ESPECIAL	NINGUNO EN ACTIVIDAD PERJUDICIAL	OBJETIVO		Ninguno explotado económica o sexualmente, ni con un trabajo perjudicial	Ninguna persona sometida a trabajos forzados y sin ningún tipo de seguridad.	
		Énfasis		Toda la población adolescente	Todos los adultos	
		Año para el objetivo		2º y 3º año	3º y 4º año	
		Población en riesgo		2.600	17.000	
		Atendidos		2.300	15.000	
		Por atender		300	2.000	
	NINGUNO VICTIMA DE LA VIOLENCIA PERSONAL	OBJETIVO	Ninguno maltratado o abusado	Ninguno abusado sexualmente	Ningún adulto mayor maltratado por su familia	
		Énfasis		Adolescentes y mujeres	Todos los adultos mayores	
		Año para el objetivo		4º año	4º año	
		Población en riesgo		20 niños en riesgo	150 en riesgo	25 mayores en riesgo
		Atendidos		15	0	20
		Por atender		5	150	5
	NINGUNO IMPULSADO A VIOLAR LA LEY	OBJETIVO		Garantía plena del debido proceso y atención pedagógica a quienes incurrieren en conductas punibles	Garantía plena de la seguridad democrática a toda la comunidad de Albán	
		Énfasis		Adolescentes y mujeres	Todos los adultos mayores	
		Año para el objetivo			4º año	4º año
		Población en riesgo			10 procesados por año	17.000
		Atendidos			10 parcialmente	17.000 parcialmente
		Por atender			10 totalmente	17.000 totalmente

Fuente: Planeación Nacional Red Unidos





### CAPITULO III.

## 3. FORMULACIÓN ESTRATÉGICA

### 3.1 ESCENARIO DESEABLE

Construcción Social, democrática y participativa del desarrollo Humano Sostenible del municipio de Albán, departamento de Nariño.

### 3.2 VISIÓN

Para el año 2030, seremos modelo de desarrollo y participación comunitaria a nivel Departamental y Nacional, actuando bajo los lineamientos de la teoría económica **del desarrollo humano sostenible**. El municipio de Albán, promueve la producción agropecuaria orgánica y más limpia; cuida sus recursos naturales, protege su medio ambiente, educa a su gente, le garantiza sus servicios públicos básicos considerándolos como el centro de todo proceso, económico, político y social. La participación comunitaria, las prácticas de buen gobierno el control político y/o social, y transparencia administrativa serán nuestro horizonte de gobierno. Nos distinguiremos por ser un municipio agrícola, agroindustrial y eco turístico por excelencia.

### 3.3 MISIÓN

El municipio de Albán, como entidad territorial y base fundamental del Estado Social de Derecho, actúa bajo los principios democráticos, pluralistas y participativos con criterio social, en la que tenemos asiento todos los Albanitas, sin distinción de raza, credo, o filiación política, nuestro objetivo general es la prestación eficiente y eficaz de los servicios públicos y sociales básicos a nuestra comunidad con criterio humano y sostenible; buscamos modernizar profundamente el ejercicio del poder, a través del fortalecimiento de la democracia local, la toma de decisiones de una manera amplia, y participativa. Buscamos que el desarrollo local y regional se proyecte a través de la formulación del Plan participativo, presupuesto participativo y fortalecimiento del control social, como mecanismos para vigorizar la democracia y eliminar vicios de corrupción política – administrativa.







### 3.4 PRINCIPIOS ORIENTADORES

**COMPETITIVIDAD:** en sectores prioritarios para insertar la economía local en la dinámica económica regional.

**PARTICIPACION:** en todas las fases de la gestión pública.

**LIDERAZGO:** para dirigir y cumplir con mayor eficacia las labores encomendadas.

**CORRESPONSABILIDAD:** en lo que le compete al Estado concurriendo con actores y acciones para la garantía de los derechos de la población.

**SOSTENIBILIDAD:** en la definición y ejecución de políticas públicas para garantizar la sostenibilidad en la ejecución de los proyectos para no comprometer los recursos naturales de futuras generaciones.

**FLEXIBILIDAD:** para adaptarse a los requerimientos de políticas y estrategias que demanden los otros niveles del Gobierno.

### 3.5 VALORES

**SOLIDARIDAD:** entendido este valor, como la actitud de adhesión y apoyo a las causas y empresas de las demás organizaciones, personas y comunidad en general. Es apoyarse mutuamente en las dificultades, las causas y los proyectos.

**TRANSPARENCIA:** confianza, seguridad y franqueza entre los Gobernantes y los Gobernados,

**LIBERTAD:** como facultad natural que tiene el ser humano de obrar de una manera o de otra, y de no obrar, por lo que es responsable de sus actos.

**PARTICIPACIÓN:** esto es, tomar parte. Compartir. Abrir espacios para que los demás hagan parte de una o varias actividades, o movilizarse para tomar parte en ella.

**DIGNIDAD:** decoro de las personas en el modo de comportarse. Comportamiento decoroso de las personas, con respeto por su propia estima y la de los demás

**RESPECTO:** por las personas, las instituciones y las leyes y por los dineros del Estado, cero corrupción.

**HONESTIDAD:** actuar siempre con base en la verdad y en la autentica justicia

**EQUIDAD:** Igualdad de oportunidades







### 3.6 OBJETIVO DEL DESARROLLO

Integrar al municipio de Albán, departamento de Nariño, a la Subregión del Mayo y a la región Norte del departamento de Nariño, para la competitividad, el desarrollo humano sostenible, fortalecer la agricultura orgánica y la producción más limpia, conservar la naturaleza y los recursos naturales renovables y no renovables para las futuras generaciones; garantizar a la población: educación, salud y servicios básicos de calidad, considerando a ésta como el centro de toda actividad económica, política y social. Implementar prácticas de buen gobierno fortalecer la democracia participativa, el control social y la rendición pública de cuentas. Posesionar al municipio de Albán como modelo en la producción agropecuaria, en la agroindustria y en el ecoturismo.

### 3.7 PROPOSITOS DE LAS DIMENSIONES DEL DESARROLLO

El plan de desarrollo del municipio de Albán, departamento de Nariño se estructura en cuatro (4) dimensiones: Socio cultural, económica, ambiental y político institucional, éstas a la vez se subdividen en sectores y los sectores en programas y subprogramas.

**3.7.1 Dimensión Socio Cultural.** Esta dimensión refleja estructuras sociales, sistema de valores que afectan el asentamiento humano, lo adecuado o inadecuado de un hábitat en términos psicológicos, las apreciaciones estéticas que gobiernan, elementos como diseño y ornato; calidad de vida, educación, salud, recreación, cultura, deporte, aprovechamiento del tiempo libre, identidad cultural, infancia y adolescencia, grupos vulnerables, entre otros.

En el contexto mundial se discute la importancia de enfocar el desarrollo a escala humana; de hecho según Naciones Unidas, toda estrategia debe enmarcarse dentro de los indicadores de desarrollo humano; sin embargo, para América Latina, día a día se aumenta la brecha y sus sociedades parecen estancarse en la marginalidad y la pobreza.

El departamento de Nariño, y por su puesto el municipio de Albán, se presentan en el contexto nacional en los últimos lugares de asistencia pública y social como elemental consecuencia de lo anterior, esta región otrora remanso de paz ha cedido espacio a las manifestaciones de violencia y de descomposición social agudizando así su atraso, aislamiento y marginalidad.

El municipio de Albán, busca a través de una coordinación interinstitucional la concertación de acciones colectivas para dirigir un sistema de atención social que le permita alcanzar los niveles deseados de cobertura, calidad y permanencia de los servicios públicos, energía saneamiento básico, comunicaciones, y sociales:





educación, salud, recreación y deporte, infancia adolescencia, mujer y genero, adulto mayor, población en situación de discapacidad, población en situación de desplazamiento, población vulnerable, entre otros sectores. Generando las condiciones necesarias y los escenarios que enmarcan el desarrollo dentro de los principios fundamentales de paz, convivencia, tolerancia, participación y equidad dentro de un sentido humano.

**3.7.1.1 Objetivo de la Dimensión.** Superar los desequilibrios sociales existentes; propiciar acceso con calidad y equidad a los servicios públicos y sociales; compartir experiencias, procesos y capacidad de gestión, con el propósito de propiciar la construcción compartida del tejido social, para lo cual los gobernantes construirán y adoptarán políticas tendientes al mejoramiento de las condiciones sociales en todo el municipio de Albán, departamento de Nariño.

Conformar a partir del reconocimiento histórico y social, de la riqueza étnica y cultural que nos une, una red cultural que propicie la reafirmación colectiva de identidad, como base fundamental de los propósitos, de los acuerdos y de igual manera, generar espacios para el encuentro creativo de las manifestaciones culturales.

#### **3.7.1.2 Sector Educación**

- **PROBLEMA BASICO.** Baja calidad de la educación en todos los niveles, debido a la escasa oferta de cupos; escasos incentivos a estudiantes y padres de familia; mala calidad de la infraestructura educativa; carencia de material didáctico y ayudas audiovisuales. Alta deserción escolar por escases de recursos económicos de la familia y por causas culturales de la comunidad.

- **OBJETIVO DEL SECTOR**

Mejorar la calidad educativa e incrementar la oferta del servicio al 100% de las personas en edad escolar.





Cuadro 2. Matriz Estratégica de Educación

Código Dimensión	Dimensión	Código Sector	Sector	Código Objetivo Resultado	Objetivo de Resultado	Código Indicador de Resultado	Indicador de Resultado	Línea de Base	Meta de Resultado	Programa	Código Objetivo Producto	Objetivo Producto	Código Indicador de Producto	Indicador de Producto	Meta de Producto	Proyecto	Código FUT	Gasto Presupuestal	
01	SOCIO CULTURAL	01	EDUCACION	01	Incrementar la cobertura neta en educación inicial, preescolar, básica primaria, básica secundaria y media vocacional en el municipio de Albán	001	Tasa de cobertura neta en transición.	75%	5%	EDUCACION PARA LA VIDA CON EQUIDAD	001	Dotar computadores, accesorios y material didáctico a Instituciones educativas y centros educativos asociados del municipio.	001	Número de instituciones y centros asociados con computadores, accesorios y material didáctico necesarios para la enseñanza.	3	Dotación de computadores y material didáctico Instituciones educativas	A.1.2.4	Dotación Institucional de Infraestructura educativa	
						002	Tasa de cobertura neta en educación Básica.	74%	5%		002	Proyectar la compra de lote y gestionar la construcción del mega proyecto Ciudadela educativa Juan Ignacio Ortiz.	002	Lote adquirido y gestión de construcción ciudadela educativa, Juan Ignacio Ortiz	3	Adquisición de lotes Construcción, adecuación y mejoramiento Infraestructura de Instituciones educativas y ciudadela educativa Juan Ignacio Ortiz	A.1.2.1	PREINVERSIÓN: estudios, diseños, consultorías, asesorías e interventorías.	
																		A.1.2.2	Construcción, ampliación y adecuación de infraestructura educativa
																			A.1.2.3
				003	Tasa de cobertura neta en	60%	5%			003	Incrementar el número de estudiantes	003	Número de estudiantes de establecimientos	2300	Gratuidad	A.1.3	Calidad y Gratuidad		





# "Alban por un Cambio Social"

REPUBLICA DE COLOMBIA  
DEPARTAMENTO DE NARIÑO  
MUNICIPIO DE ALBÁN

Código Dimensión	Dimensión	Código Sector	Sector	Código Objetivo Resultado	Objetivo de Resultado	Código Indicador de Resultado	Indicador de Resultado	Línea de Base	Meta de Resultado	Programa	Código Objetivo Producto	Objetivo Producto	Código Indicador de Producto	Indicador de Producto	Meta de Producto	Proyecto	Código FUT	Gasto Presupuestal
							educación media.					beneficiados con gratuidad, kit escolar y otros servicios.		educativos oficiales beneficiados con gratuidad y otros servicios.				
											004	Aumentar el número de estudiantes atendidos con estrategias flexibles y pertinentes acorde con sus necesidades	004	Número de estudiantes atendidos con estrategias flexibles y pertinentes acorde con sus necesidades	150	Aplicación de estrategias flexibles para el incremento de cobertura en el municipio de Albán previo cumplimiento de las disposiciones legales	A.1.3	Calidad y Gratuidad
											005	Aumentar y fortalecer el número de programas de educación para adultos.	005	Número de programas de educación para adultos implementados	4	Fortalecimiento de la educación para adultos en el municipio de Albán	A.1.3	Calidad y Gratuidad
				02	Reducir la tasa de analfabetismo (población entre los 15 a 24 años)	004	Tasa de analfabetismo	8%	3%	EDUCACION PARA LA VIDA CON EQUIDAD SUBPROGRAMA EDUCACION PARA ADULTOS	006	Aumentar el número de colegios oficiales con plataforma tecnológica implementada	006	Número de colegios oficiales con plataforma tecnológica implementada	3	Implementación de un programa de Educación para adultos a distancia	A.1.2.1	PREINVERSIÓN: Estudios, diseños, consultorías e interventorías.
																	A.1.2.2	Construcción, ampliación y adecuación de infraestructura educativa
																	A.1.2.3	Mantenimiento de infraestructura educativa
																	A.1.2.4	Dotación Institucional de Infraestructura educativa
				03	Disminuir la tasa de deserción escolar	006	Tasa de deserción escolar intra-anual	12%	5%	EDUCACION PARA LA VIDA CON EQUIDAD SUBPROGRAMA TODOS	007	Aumentar el número de instituciones educativas beneficiadas	007	Número de instituciones educativas beneficiadas con la dotación	6	Dotación de Instituciones educativas	A.1.2.5	Dotación institucional de material y medios pedagógicos





# "Alban por un Cambio Social"

REPUBLICA DE COLOMBIA  
DEPARTAMENTO DE NARIÑO  
MUNICIPIO DE ALBÁN

Código Dimensión	Dimensión	Código Sector	Sector	Código Objetivo Resultado	Objetivo de Resultado	Código Indicador de Resultado	Indicador de Resultado	Línea de Base	Meta de Resultado	Programa	Código Objetivo Producto	Objetivo Producto	Código Indicador de Producto	Indicador de Producto	Meta de Producto	Proyecto	Código FUT	Gasto Presupuestal								
										ESTUDIANDO		con la dotación de material didáctico		de material didáctico				para el aprendizaje								
											008	Aumentar el número de niños y jóvenes estudiantes beneficiados con transporte escolar	008	Porcentaje de niños y jóvenes estudiantes beneficiados con transporte escolar	30	Prestación del servicio de Transporte Escolar	A.1.2.7	Transporte Escolar								
											009	Aumentar el número de niños y jóvenes estudiantes beneficiados con alimentación escolar	009	Porcentaje de niños y jóvenes estudiantes beneficiados con alimentación escolar	10	Fortalecimiento del programa de Alimentación Escolar en el municipio de Albán	A.1.2.10	Alimentación escolar								
											010	incrementar y mejorar la atención de los niños con dificultades de aprendizaje que están en procesos de reforzamiento del aprendizaje	010	Número de instituciones educativas capacitadas en la realización de acciones específicas para reforzar los aprendizajes de los niños con dificultades de aprendizaje	3	Reforzar el aprendizaje	A.1.3	Calidad y Gratuidad								
				04	Mejorar la calidad educativa	007	Porcentaje de pruebas SABER 5	75%	95%	EDUCACION PARA LA VIDA CON EQUIDAD SUPROGRAMA CALIDAD EDUCATIVA.	011	Aumentar el número de jóvenes de grados 5, 9 y 11 capacitados en técnicas y reforzos tendientes a mejorar la	011	Número de jóvenes de grados 5, 9 y 11 capacitados en técnicas y reforzos tendientes a mejorar la calidad educativa en las	120	Implementación de Programas complementarios para reforzar los conocimientos estudiantiles	A.1.2.8	Capacitación a Docentes y directivos Docentes								





# "Alban por un Cambio Social"

REPUBLICA DE COLOMBIA  
DEPARTAMENTO DE NARIÑO  
MUNICIPIO DE ALBÁN

Código Dimensión	Dimensión	Código Sector	Sector	Código Objetivo Resultado	Objetivo de Resultado	Código Indicador de Resultado	Indicador de Resultado	Línea de Base	Meta de Resultado	Programa	Código Objetivo Producto	Objetivo Producto	Código Indicador de Producto	Indicador de Producto	Meta de Producto	Proyecto	Código FUT	Gasto Presupuestal
												calidad educativa en las pruebas de SABER		pruebas de SABER				
				05	Fortalecimiento del desarrollo de las competencias	010	Porcentaje de estudiantes de grado 11 con dominio de inglés a nivel A2	0	10%	EDUCACION PARA LA VIDA CON EQUIDAD SUBPROGRAMA COMPETENCIAS PARA EL TRABAJO.	012	Implementar programas de desarrollo de competencias en lengua extranjera en las Instituciones educativas de Albán	012	Numero de instituciones educativas con programas de desarrollo de competencias en lengua extranjera	3	Implementación de programas para fortalecer las competencias laborales de los jóvenes y adultos del municipio de Albán.	A.1.7.1	Competencias laborales generales y formación para el trabajo y el desarrollo humano
					011	Tasa de cobertura en educación superior	5	8%	013		Incrementar el número de estudiantes de educación media que adelanten programas de articulación con la educación superior y/o educación para el trabajo y desarrollo humano	013	Número de estudiantes de educación media que desarrollen programas de articulación con la educación superior y/o educación para el trabajo y desarrollo humano	50	Mejoramiento de la educación media y articulación con la educación superior y/o educación para el trabajo y desarrollo humano			

Fuente: Consultores Plan de Desarrollo





3.7.1.3 Sector Salud.

**PROBLEMA BÁSICO.** Aún no existe la cobertura universal del régimen subsidiado y existe deficiencia en los programas fundamentales de salud pública, como consecuencia de la falta de recursos económicos y la gran demanda de estos servicios por parte de la comunidad.

**OBJETIVO DEL SECTOR:** garantizar la prestación oportuna y eficaz del servicio de salud a toda la población albanita.

Cuadro 3. Matriz Estratégica de Salud

Código Dimensión	Dimensión	Código Sector	Sector	Código Objetivo Resultado	Objetivo de Resultado	Código Indicador de Resultado	Indicador de Resultado	Línea de Base	Meta de Resultado	Programa	Código Objetivo Producto	Objetivo Producto	Código Indicador de Producto	Indicador de Producto	Meta de Producto	Proyecto	Código FUT	Gasto Presupuestal
01	SOCIO CULTURAL	02	SALUD	01	Universalizar el aseguramiento en R.S.S.	001	Porcentaje de población asegurada al SGSSS	90%	10%	SALUD SUBPROGRAMA FUTURO SALUDABLE ASEGURAMIENTO O R.S.S	001	Ampliar la cobertura del aseguramiento en salud al 100%.	001	Personas Aseguradas	500	Aseguramiento	A.2.1	Régimen Subsidiado continuidad.
				02	Gestionar y supervisar el acceso a la prestación de servicios de salud con calidad a la población del municipio.	002	No de gestiones y supervisiones por año	001	008	SALUD PUBLICA - VIDA SALUDABLE CONTROL Y SEGUIMIENTO	002	Realizar una revisión de calidad del servicio cada seis meses	002	No de gestiones supervisiones realizadas	8	Proceso administrativo de control y seguimiento	A.2.2.9.1	Acciones de planeación, priorización y gestión intersectorial.
				03	Formular políticas públicas intersectoriales que permitan impactar los determinantes sociales de la salud.	003	Políticas públicas formuladas intersectorialmente con enfoque de determinantes sociales de la salud (dis)	001	002	VIDA SALUDABLE FORTALECIMIENTO INSTITUCIONAL	003	Formular Políticas intersectoriales de salud pública 6 programas	003	Políticas formuladas	6	Implementación de un Plan de políticas públicas sectoriales en el municipio de Albán	A.2.2.9.1	Acciones de planeación, priorización y gestión intersectorial.
				04	Formular el Plan Decenal de Salud Pública territorial con enfoque diferencial que articule todas las políticas públicas.	004	Plan Decenal de Salud Pública con enfoque diferencial formulado en el segundo semestre del 2012 e implementado de acuerdo a las directrices que para el efecto expedirá el Ministerio de Salud y Protección Social.	001	001	SALUD PUBLICA GENTE SALUDABLE	004	Formular el Plan de Salud Pública	004	Plan de Salud Pública Formulado	1	Formulación Plan de salud Pública territorial para el municipio de Albán	A.2.2.9	Gestión para el desarrollo operativo y funcional del Plan territorial de salud Pública
				05	<ul style="list-style-type: none"> <li>Alcanzar las metas de los Objetivos de Desarrollo del Milenio:</li> <li>• Reducción de la desnutrición infantil.</li> <li>• Reducir la mortalidad infantil y en la niñez.</li> <li>• Reducir la tasa de mortalidad materna.</li> <li>• Lograr el acceso universal a la salud sexual y reproductiva.</li> </ul>	005	Cobertura de vacunación con DPT en menores de 1 año (población SISBEN)	85%	95%	GENTE SALUDABLE	005	Realizar la vacunación con DPT a los niños	005	Número de niños vacunados con DPT	500	Desarrollo y aplicación de la campaña de vacunación PAI en el municipio de Albán	A.2.2.1.1	Programa ampliado de inmunizaciones (PAI)
						006	Cobertura de vacunación con Triple Viral en niños de 1 año	85%	95%		006	Realizar la vacunación con triple Viral a los niños	006	Número de niños vacunados con triple Viral	500		A.2.2.1.1	Programa ampliado de inmunizaciones (PAI)
						007	Cobertura útil con esquema completo de vacunación para la edad	83%	97%		007	Realizar la vacunación con esquema completo a los niños	007	Número de niños vacunados con esquema completo de	500		A.2.2.1.1	Programa ampliado de inmunización







# "Alban por un Cambio Social"

REPUBLICA DE COLOMBIA  
DEPARTAMENTO DE NARIÑO  
MUNICIPIO DE ALBAN

Código Dimensión	Dimensión	Código Sector	Sector	Código Objetivo Resultado	Objetivo de Resultado	Código Indicador de Resultado	Indicador de Resultado	Línea de Base	Meta de Resultado	Programa	Código Objetivo Producto	Objetivo Producto	Código Indicador de Producto	Indicador de Producto	Meta de Producto	Proyecto	Código FUT	Gasto Presupuestal
					• Reducir el VIH/SIDA, la malaria y otras enfermedades.									vacunación				es (PAI)
				06	Fortalecer el Sistema de Información territorial en Salud que permita evaluar el avance municipal en salud	008	Sistema de información que dé cuenta del avance municipal frente a indicadores de salud	001	001	FORTALECIMIENTO INSTITUCIONAL	008	Actualizar el Sistema de información	008	Sistema de información actualizado	1	Fortalecimiento del Sistema de información en salud del municipio de Albán	A.2.2.10.1	Talento humano que desarrolla funciones de carácter operativo.
				07	Gestionar la Construcción de la nueva ESE del municipio de Albán	009	Infraestructura adecuada a los lineamientos del Ministerio de la protección social	0	01	EQUIPAMIENTO MUNICIPAL	01	El municipio de Albán cuenta con una moderna infraestructura de salud	04	Nueva infraestructura de la ESE construida	1	Equipamiento municipal	A.2.2.10.2	Análisis y Publicaciones.
																	A.2.2.10.3	Infraestructura, equipos y dotación para el fortalecimiento del sistema de información.

Fuente: Consultores Plan de Desarrollo





### 3.7.1.4 Sector Cultura, Deporte y Aprovechamiento del Tiempo Libre.

**PROBLEMA BÁSICO.** Deficiencia en las condiciones de infraestructura básica, movilidad, espacio público, ambientales, de ordenamiento territorial y de convivencia ciudadana, que dificultan el desarrollo de la ciudad y deterioran la calidad de vida de la población albanita sobre todo para el ejercicio de su libre personalidad, sus deportes favoritos y su expresión cultural.

**OBJETIVO DEL SECTOR.** Mejorar las condiciones de infraestructura básica, movilidad, espacio público, ambientales, de ordenamiento territorial, y convivencia, para facilitar el desarrollo de la ciudad y elevar la calidad de vida urbana y rural en el municipio de Albán. Mejorar la calidad deportiva y cultural de la población albanita con la implementación de escuelas formativas que orienten a la comunidad en sus manifestaciones culturales y deportivas.

**Cuadro 4. Matriz Estratégica de Cultura**

Código Dimensión	Dimensión	Código Sector	Sector	Código Objetivo Resultado	Objetivo de Resultado	Código Indicador de Resultado	Indicador de Resultado	Línea de Base	Meta de Resultado	Programa	Código Objetivo Producto	Objetivo Producto	Código Indicador de Producto	Indicador de Producto	Meta de Producto	Proyecto	Código FUT	Gasto Presupuestal
01	SOCIOCULTURAL	04	CULTURA	01	Promover el liderazgo, la organización, producción, comercialización, lectura y la escritura y facilitar la circulación y acceso a la información y el conocimiento.	001	Personas que utilizan las bibliotecas públicas de la comunidad escolar y la ciudadanía			ALBAN CULTURAL Leyendo y aprendiendo	001	Implementar el acceso a Internet en las bibliotecas escolares y la biblioteca municipal	001	Número de bibliotecas con acceso a internet	1	Generar y mejorar la conectividad de las bibliotecas públicas, con plataformas de información, software y hardware	A.5.1	Fomento, apoyo y difusión de eventos y expresiones artísticas y culturales
											002	Incrementar el número de nuevas colecciones adquiridas para la biblioteca pública	002	Número de nuevas colecciones adquiridas para la biblioteca pública	50	Mejoramiento y dotación de las bibliotecas del municipio de Albán	A.5.2	Formación, capacitación e investigación artística y cultural
											003	Aumentar el número de dotaciones de medios audiovisuales (TV, DVD y Grabadoras) y de equipamiento para la biblioteca pública	003	Número de dotaciones de medios audiovisuales (TV, DVD y Grabadoras) y de equipamiento para la biblioteca pública	4		A.5.6	Mantenimiento y dotación de bibliotecas
											004	Aumentar el número de bibliotecarios formados	004	Número de bibliotecarios formados	1		Formación de bibliotecarios (de la biblioteca municipal y de las demás bibliotecas de acceso a la comunidad)	A.5.6





# "Alban por un Cambio Social"

REPUBLICA DE COLOMBIA  
DEPARTAMENTO DE NARIÑO  
MUNICIPIO DE ALBAN

Código Dimensión	Dimensión	Código Sector	Sector	Código Objetivo Resultado	Objetivo de Resultado	Código Indicador de Resultado	Indicador de Resultado	Línea de Base	Meta de Resultado	Programa	Código Objetivo Producto	Objetivo Producto	Código Indicador de Producto	Indicador de Producto	Meta de Producto	Proyecto	Código FUT	Gasto Presupuestal
											005	Incrementar el número de programas para facilitar acceso de la población a los materiales de la biblioteca (en especial a los que no están en la cabecera municipal)	005	Número de programas para facilitar acceso de la población a los materiales de la biblioteca (en especial a los que no están en la cabecera municipal)	8	Circulación y acceso al material bibliográfico para todos los ciudadanos	A.5.6	Mantenimiento y dotación de bibliotecas
				02	Promover el desarrollo integral de los niños de 0 a 6 años, promoviendo el ejercicio de los derechos culturales, a través de los lenguajes expresivos y estéticos	002	Porcentaje de niños y niñas menores de 6 años beneficiados de programas que promueven los derechos culturales			TODOS FELICES	006	Aumentar el número de dotaciones a bibliotecas y/o centros integrales de atención a la primera infancia, con material bibliográfico, audiovisual, musical y lúdico	006	Número de dotaciones a bibliotecas y/o centros integrales de atención a la primera infancia, con material bibliográfico, audiovisual, musical y lúdico	2	Dotar a bibliotecas y/o centros integrales de atención a la primera infancia, con material bibliográfico, audiovisual, musical y lúdico.	A.5.1	Fomento, apoyo y difusión de eventos y expresiones artísticas y culturales
											007	Aumentar el número de programas de formación cultural dirigidos a padres de familia y responsables del cuidado de los niños	007	Número de programas de formación cultural dirigidos a padres de familia y responsables del cuidado de los niños	4	Articular a la familia a los programas de desarrollo integral de los niños de 0 a 6 años	A.5.2	Formación, capacitación e investigación artística y cultural
											008	Aumentar el número de familias vinculadas a programas de formación con la primera infancia	008	Número de familias vinculadas a programas de formación con la primera infancia	80		A.5.7	Dotación de la infraestructura artística y cultural
											009	Aumentar el número de programas de formación creados y/o fortalecidos para la primera infancia	009	Número de programas de formación creados y/o fortalecidos para la primera infancia	6		A.5.8	Pago instructores contratados para las bandas musicales
											010	Aumentar el número de niños vinculados a programas de formación cultural (escuelas de danza, pintura, teatro, música)	010	Número de niños vinculados a programas de formación cultural (escuelas de danza, pintura, teatro, música)	60	Implementación de programas de formación cultural para la primera infancia	A.5.9	Ejecución de programas y proyectos artísticos y culturales
											011	Aumentar el número de personas formadas en procesos de formación cultural para la primera infancia	011	Número de personas formadas en procesos de formación cultural para la primera infancia	20		A.5.9	Ejecución de programas y proyectos artísticos y culturales





# "Alban por un Cambio Social"

REPUBLICA DE COLOMBIA  
DEPARTAMENTO DE NARIÑO  
MUNICIPIO DE ALBAN

Código Dimensión	Dimensión	Código Sector	Sector	Código Objetivo Resultado	Objetivo de Resultado	Código Indicador de Resultado	Indicador de Resultado	Linea de Base	Meta de Resultado	Programa	Código Objetivo Producto	Objetivo Producto	Código Indicador de Producto	Indicador de Producto	Meta de Producto	Proyecto	Código FUT	Gasto Presupuestal			
				03	Fomentar los procesos de formación artística y de creación cultural	003	Personas que asisten a escuelas de formación musical y artista			AUTOESTIMA COLECTIVA E IDENTIDAD CULTURAL.	012	crear y fortalecer los procesos formativos de las escuelas de danza, música, literatura, artes visuales y teatro	012	Número de escuelas formativas conformadas	2	Profesionalización de formadores, Dotación, Formalización, Entrega de materiales pedagógicos y Circulación y acceso a contenidos culturales	A.5.1	Fomento, apoyo y difusión de eventos y expresiones artísticas y culturales			
											013	Aumentar el número de personas en procesos formativos en las escuelas de artes	013	Número de personas en procesos formativos en las escuelas de artes	40		A.5.2	Formación, capacitación e investigación artística y cultural			
											014	Aumentar el número de artistas formados	014	Número de artistas formados	10		A.5.7	Dotación de la infraestructura artística y cultural			
											015	Aumentar el número de grupos culturales creados y fortalecidos	015	Número de grupos culturales creados y fortalecidos	3		A.5.8	Pago instructores contratados para las bandas musicales			
											016	Aumentar el número de programas culturales en circulación en el municipio	016	Numero de programas culturales en circulación en el municipio	2		A.5.9	Ejecución de programas y proyectos artísticos y culturales			
											017	Aumentar el número de programas culturales realizados en la zona rural	017	Número de programas culturales realizados en la zona rural	2		A.5.9	Ejecución de programas y proyectos artísticos y culturales			
											018	Aumentar el número de adquisiciones y/o mantenimientos a los instrumentos para el desarrollo de las expresiones artísticas	018	Número de adquisiciones y/o mantenimientos a los instrumentos para el desarrollo de las expresiones artísticas	4		A.5.9	Ejecución de programas y proyectos artísticos y culturales			
											019	Aumentar el número de instrumentos disponibles para el desarrollo de actividades artísticas	019	Número de instrumentos disponibles para el desarrollo de actividades artísticas	30		A.5.9	Ejecución de programas y proyectos artísticos y culturales			
				04	Fortalecer la apropiación social del Patrimonio Cultural								IDENTIDAD CULTURAL	020	Aumentar el número de bienes de interés cultural identificados	020	Número de bienes de interés cultural identificados	4	Desarrollar actividades de conservación, mantenimiento periódico e intervención de bienes de interés cultural	A.5.1	Fomento, apoyo y difusión de eventos y expresiones artísticas y culturales
														021	Aumentar el número de personas formadas en Vigias del Patrimonio	021	Número de personas formadas en Vigias del Patrimonio	20		A.5.2	Formación, capacitación e investigación artística y cultural
022	Aumentar el número de programas para divulgación y conocimiento de bienes de interés patrimonial	022	Número de programas para divulgación y conocimiento de bienes de interés patrimonial											4	A.5.7	Dotación de la infraestructura artística y cultural					





# "Alban por un Cambio Social"

REPUBLICA DE COLOMBIA  
DEPARTAMENTO DE NARIÑO  
MUNICIPIO DE ALBÁN

Código Dimensión	Dimensión	Código Sector	Sector	Código Objetivo Resultado	Objetivo de Resultado	Código Indicador de Resultado	Indicador de Resultado	Línea de Base	Meta de Resultado	Programa	Código Objetivo Producto	Objetivo Producto	Código Indicador de Producto	Indicador de Producto	Meta de Producto	Proyecto	Código FUT	Gasto Presupuestal
											023	Aumentar el número de programas de conservación y mantenimiento de bienes de interés cultural	023	Número de programas de conservación y mantenimiento de bienes de interés cultural	4		A.5.9	Ejecución de programas y proyectos artísticos y culturales
											024	Aumentar el número de programas de difusión del patrimonio cultural inmaterial desarrollados	024	Número de programas de difusión del patrimonio cultural inmaterial desarrollados	4		A.5.9	Ejecución de programas y proyectos artísticos y culturales
					Programas de fortalecimiento y apropiación del patrimonio cultural						025	Aumentar el número de programas para la circulación de las manifestaciones culturales del municipio	025	Número de programas para la circulación de las manifestaciones culturales del municipio	4	Desarrollar estrategias para la circulación y acceso del patrimonio cultural inmaterial (fiestas, festivales gastronómicos, encuentros de artesanos, festivales de música, de teatro y danza, etc)	A.5.9	Ejecución de programas y proyectos artísticos y culturales
											026	Aumentar el número de personas que acceden a las actividades culturales programadas	026	Número de personas que acceden a las actividades culturales programadas	300		A.5.9	Ejecución de programas y proyectos artísticos y culturales
											027	Aumentar el número de programas desarrollados que estimulen la apropiación de saberes para la construcción de la identidad colectiva	027	Número de programas desarrollados que estimulen la apropiación de saberes para la construcción de la identidad colectiva	4		A.5.9	Ejecución de programas y proyectos artísticos y culturales
											028	Aumentar el número de programas dirigidos al fomento de la memoria local	028	Número de programas dirigidos al fomento de la memoria local	2	Fortalecer los museos, archivos, bibliotecas patrimoniales y/o centros de memoria a nivel local	A.5.9	Ejecución de programas y proyectos artísticos y culturales
											029	Aumentar el número de personas que asisten a los museos, archivos, bibliotecas patrimoniales y/o centros de memoria a nivel local	029	Número de personas que asisten a los museos, archivos, bibliotecas patrimoniales y/o centros de memoria a nivel local	100		A.5.9	Ejecución de programas y proyectos artísticos y culturales
											030	Aumentar el número de emisoras comunitarias creadas y/o fortalecidas	030	Número de emisoras comunitarias creadas y/o fortalecidas	1	Crear y fortalecer las radios comunitarias como estrategia para la apropiación del patrimonio local	A.5.9	Ejecución de programas y proyectos artísticos y culturales
			05	Fortalecer el Sistema Municipal de Cultura						DDESARROLLO INSTITUCIONAL DE CULTURA	031	Aumentar el número de organizaciones identificadas para la formación en emprendimiento cultural	031	Número de organizaciones identificadas para la formación en emprendimiento cultural	2	Identificar organizaciones culturales para la formación en emprendimiento cultural	A.5.3	Protección del patrimonio cultural





# "Alban por un Cambio Social"

REPUBLICA DE COLOMBIA  
DEPARTAMENTO DE NARIÑO  
MUNICIPIO DE ALBÁN

Código Dimensión	Dimensión	Código Sector	Sector	Código Objetivo Resultado	Objetivo de Resultado	Código Indicador de Resultado	Indicador de Resultado	Línea de Base	Meta de Resultado	Programa	Código Objetivo Producto	Objetivo Producto	Código Indicador de Producto	Indicador de Producto	Meta de Producto	Proyecto	Código FUT	Gasto Presupuestal
											032	Aumentar el número de organizaciones formadas en emprendimiento cultural en coordinación con los niveles departamental y nacional	032	Número de organizaciones formadas en emprendimiento cultural en coordinación con los niveles departamental y nacional	2		A.5.4	Preinversión en infraestructura
											033	Aumentar el número de organizaciones culturales apoyadas	033	Número de organizaciones culturales apoyadas	2	Generar convenios para la financiación de organizaciones culturales	A.5.4	Preinversión en infraestructura
					Procesos de fortalecimiento realizados						034	Crear el Consejo Municipal de Cultura y reglamentación del funcionamiento	034	Acto administrativo de creación del Consejo Municipal de Cultura y reglamentación del funcionamiento	1		A.5.5	Construcción, mantenimiento y adecuación de infraestructura artística y cultural
											035	Apoyar la realización de las sesiones del consejo municipal de cultura realizadas	035	Número de sesiones del consejo municipal/departamental de cultura realizadas	4	Generar espacios de participación y procesos de desarrollo institucional que faciliten el acceso a las manifestaciones, bienes y servicios culturales	A.5.5	Construcción, mantenimiento y adecuación de infraestructura artística y cultural
											036	Aumentar el número de construcciones para el desarrollo de actividades culturales	036	Número de construcciones nuevas para el desarrollo de actividades culturales	1		A.5.5	Construcción, mantenimiento y adecuación de infraestructura artística y cultural
											037	Realizar mantenimiento o reparación de infraestructura cultural	037	Número de programas de mantenimiento o reparación de infraestructura cultural	2		A.5.5	Construcción, mantenimiento y adecuación de infraestructura artística y cultural
			06		Difundir los esfuerzos intelectuales, las prácticas, los imaginarios y bienes culturales que constituyen el alma de nuestro ser albanita y nariñense	004	Número de acciones realizadas			IDENTIDAD CULTURAL	038	Publicar la revista de cultura Municipal	038	Número de Revistas publicadas	1		A.5.3	Protección del patrimonio cultural
											039	Realizar documentales de radio, televisión y fotografías	039	Documentales realizados por año	4		A.5.3	Protección del patrimonio cultural
											040	Gestionar la realización de un proyecto de investigación sobre la memoria histórica, política y económica del municipio de Albán	040	Número de proyectos en ejecución	4	Fortalecimiento de la capacidad cultural y reconstrucción de la historia y los imaginarios del municipio de Albán	A.5.3	Protección del patrimonio cultural
											041	Realizar encuentros de oralidad y memoria colectiva en el municipio	041	Encuentros realizados por año	1		A.5.3	Protección del patrimonio cultural
											042	Apoyo a las emisoras comunitarias existentes en el municipio de Albán	042	Cantidad de recursos aportados			A.5.3	Protección del patrimonio cultural

Fuente: Consultores Plan de Desarrollo







Cuadro 5. Matriz Estratégica de Deporte

Código Dimensión	Dimensión	Código Sector	Sector	Código Objetivo Resultado	Objetivo de Resultado	Código Indicador de Resultado	Indicador de Resultado	Línea de Base	Meta de Resultado	Programa	Código Objetivo Producto	Objetivo Producto	Código Indicador de Producto	Indicador de Producto	Meta de Producto	Proyecto	Código FUT	Gasto Presupuestal	
01	SOCIO CULTURAL	05	DEPORTE Y RECREACION	01	Incrementar los niveles de actividad física, hábitos de vida saludable y sana utilización del tiempo libre por todos los grupos generacionales. Aumentar el porcentaje de personas que practican alguna actividad deportiva	001	Número de personas que practican alguna actividad deportiva (recreativa o aficionada)	100	500	DEPORTE, RECREACIÓN Y UTILIZACIÓN DEL TIEMPO LIBRE	001	Aumentar el número de programas de actividad física realizados.	001	Número de programas de actividad física realizados.	8	Diseño e implementación de programas de actividad física para disminuir los niveles de sedentarismo.	A.4.1	Fomento, desarrollo, y práctica del deporte, la recreación y el aprovechamiento del tiempo libre	
											002	Aumentar el número de campeonatos organizados y patrocinados	002	Número de campeonatos organizados y patrocinados	12	Organización, desarrollo y patrocinio de campeonatos en las diferentes disciplinas que se practican en el municipio (Ej. campeonato municipal de Chaza, fútbol, microfútbol, Basquetbol, Vólibol, Otros)	A.4.1	Fomento, desarrollo, y práctica del deporte, la recreación y el aprovechamiento del tiempo libre	
											003	Aumentar el número de programas de actividad física dirigidos al adulto mayor realizados	003	Número de programas de actividad física dirigidos al adulto mayor realizados	4	Implementación de programas de actividad física y deportiva para grupos vulnerables.	A.4.5	Pago de instructores contratados para la práctica del deporte y la recreación	
											004	Aumentar el número de programas de actividad física dirigidos a personas en situación de discapacidad realizados	004	Número de programas de actividad física dirigidos a personas en situación de discapacidad realizados	6		A.4.5	Pago de instructores contratados para la práctica del deporte y la recreación	
											005	Aumentar el número de escenarios deportivos en funcionamiento	005	Número de escenarios deportivos en funcionamiento	8	Adecuar escenarios deportivos o recreativos de la entidad territorial	A.4.5	Pago de instructores contratados para la práctica del deporte y la recreación	
											006	Aumentar el número de escenarios deportivos recuperados	006	Número de escenarios deportivos recuperados	3		A.4.3	Dotación de escenarios deportivos e implementos para la práctica del deporte	
											007	Aumentar el número de escenarios deportivos y recreativos construidos	007	Número de escenarios deportivos y recreativos construidos	2	Construir escenarios deportivos y recreativos	A.4.4	Pre inversión en infraestructura	
				002	Número de instituciones educativas que participan en actividades deportivas			2	2			008	Aumentar el número de proyectos implementados para incrementar la participación deportiva en instituciones educativas	008	Número de proyectos implementados para incrementar la participación deportiva en instituciones educativas	4	Fomento de actividades deportivas en las diferentes instituciones educativas del municipio de Albán	A.4.1	Fomento, desarrollo, y práctica del deporte, la recreación y el aprovechamiento del tiempo libre
																		A.4.5	Pago de instructores contratados para la práctica del deporte y la recreación
				02	Incrementar la participación de jóvenes en actividades deportivas			003	Número de centros educativos vinculados al Sistema Nacional de Competencias Deportivas y Académicas (Supérate)	6	18	DEPORTE, RECREACIÓN Y UTILIZACIÓN DEL TIEMPO LIBRE	Aumentar el número de jóvenes deportistas capacitados e instruidos en habilidades y técnicas para un mejor desempeño deportivo	009	Número de jóvenes deportistas capacitados e instruidos en habilidades y técnicas para un mejor desempeño deportivo	50	Capacitación a jóvenes deportistas en habilidades y técnicas para el mejor desempeño deportivo	A.4.1	Fomento, desarrollo, y práctica del deporte, la recreación y el aprovechamiento del tiempo libre
								004	Número de deportistas que asisten a juegos y competencias deportivas nacionales e internacionales	0	5							A.4.5	Pago de instructores contratados para la práctica del deporte y la recreación

Fuente: Consultores Plan de Desarrollo





3.7.1.5 Otros sectores de la dimensión socio cultural.

Forman parte de esta dimensión el sector de alimentación escolar y seguridad alimentaria, los grupos vulnerables, infancia, adolescencia, mujer y género, cuyas matrices y objetivos se anexan.

Cuadro 6. Grupos vulnerables

Código Dimensión	Dimensión	Código Sector	Sector	Código Objetivo Resultado	Objetivo de Resultado	Código Indicador de Resultado	Indicador de Resultado	Línea de Base	Meta de Resultado	Programa	Código Objetivo Producto	Objetivo Producto	Código Indicador de Producto	Indicador de Producto	Meta de Producto	Proyecto	Código FUT	Gasto Presupuestal	
01	SOCIO CULTURAL	17	POBLACION VULNERABLE	001	Desarrollar el principio de corresponsabilidad en la protección integral de los derechos de los adolescentes que están en riesgo de incurrir en una conducta punible o han incurrido en esta	001	Número de adolescentes en conflicto con la ley (de 14 años hasta antes de cumplir los 18 años) que han sido atendidos (se les ha brindado una oferta institucional) de manera pertinente, estratégica y de acuerdo con la finalidad del Sistema Penal para Adolescentes	12	40	INFANCIA Y ADOLESCENCIA	001	Brindar, de manera corresponsable, una oferta de servicios de infraestructura y modelos de atención acorde con las demandas del SRPA	001	Número de programas que apoyan el desarrollo de medidas no privativas de la libertad del adolescente	8	Implementación de programas orientados al apoyo de medidas no privativas de la libertad de los adolescentes	A.14.1	PROTECCIÓN INTEGRAL A LA PRIMERA INFANCIA	
						002	Número de proyectos que apoyan o desarrollan servicios de infraestructura del SRPA.	4	Construcción de infraestructura de acuerdo a los lineamientos y especificaciones para el SRPA				A.14.2	PROTECCIÓN INTEGRAL DE LA NIÑEZ					
						003	Número de programa de apoyo y acompañamiento a las víctimas, familias, y comunidades afectadas por la conducta punible en la que incurrió el adolescente en conflicto con la ley	4	Apoyo y acompañamiento a familias y comunidades afectadas por la conducta punible de un adolescente				A.14.3	PROTECCIÓN INTEGRAL A LA ADOLESCENCIA					
				002	Prevenir el reclutamiento o utilización de niños, niñas y adolescentes por parte de los grupos armados organizados al margen de la ley y de otros	002	Porcentaje de adolescentes en riesgo de incurrir en una conducta punible (delitos) que son vinculados a la oferta institucional, reduciendo vulnerabilidades, neutralizando riesgos y garantizando el ejercicio de sus derechos	100	20	INFANCIA Y ADOLESCENCIA	002	Evitar que los adolescentes del municipio incurran en conductas punibles y sean capturados por redes y organizaciones delictivas.	004	Número de programas o iniciativas que desarrollan el componente preventivo del SRPA para evitar que adolescentes incurran en una conducta punible	4	Fomento del desarrollo integral de la personalidad en joven y adolescentes	A.14.4	ATENCIÓN Y APOYO AL ADULTO MAYOR	
				003	Porcentaje de niños, niñas y adolescentes que han sido protegidos de su reclutamiento y utilización (y de las peores formas de trabajo infantil, al igual de la guerra y los conflictos)	0	20	INFANCIA Y ADOLESCENCIA	003				Proteger los espacios vitales (familia, escuela, lugares de tónica o aprendizaje, caminos en los que transitan, comunidades de las que son integrantes)	005	Diagnóstico de la situación de vulnerabilidad y riesgo de reclutamiento en los niños, niñas y adolescentes por parte de grupos armados legales	1	formulación de un diagnóstico para determinar el grado de vulnerabilidad de los niños y adolescentes del municipio por grupos ilegales	A.14.5	ATENCIÓN Y APOYO A MADRES/PADRES CABEZA DE HOGAR
				006	Número de campañas de difusión de la ruta de prevención para proteger integralmente a niños, niñas y adolescentes en riesgo de reclutamiento y utilización	8	Campañas de difusión para la prevención y protección integral de niños y adolescentes del municipio de Albán							A.14.6	ATENCIÓN Y APOYO A LA POBLACIÓN DESPLAZADA POR LA VIOLENCIA				
				007	Apropiación y desarrollo de las rutas de prevención	1	Prevención de los niños y adolescentes contra							A.14.7	PROGRAMAS DE DISCAPACIDAD				





# "Alban por un Cambio Social"

REPUBLICA DE COLOMBIA  
DEPARTAMENTO DE NARIÑO  
MUNICIPIO DE ALBAN

Código Dimensión	Dimensión	Código Sector	Sector	Código Objetivo Resultado	Objetivo de Resultado	Código Indicador de Resultado	Indicador de Resultado	Línea de Base	Meta de Resultado	Programa	Código Objetivo Producto	Objetivo Producto	Código Indicador de Producto	Indicador de Producto	Meta de Producto	Proyecto	Código FUT	Gasto Presupuestal
					grupos delictivos organizados										todo riesgo		(EXCLUYENDO ACCIONES DE SALUD PÚBLICA)	
													008	Número de iniciativas ciudadana de movilización en contra del reclutamiento	2	Prevención del reclutamiento forzado	A.14.8	ATENCIÓN Y APOYO A LA POBLACIÓN REINSERTADA
													009	Número de acciones de intervención para prevenir el reclutamiento y la utilización de niños, niñas y adolescente por parte de los grupos armados al margen de la ley	8	Prevención del reclutamiento forzado	A.14.9	ATENCIÓN Y APOYO A LOS GRUPOS INDIGENAS
											004	Cualificar al Consejo Municipal de Política Social	010	Consejo Municipal de Política Social capacitado en prevención del reclutamiento forzado	1	Capacitación al Consejo de Política Social en prevención del reclutamiento forzado	A.14.10	ATENCIÓN Y APOYO A LOS GRUPOS AFROCOLOMBIANOS
													011	Articular el mecanismo de prevención (mesas de trabajo, alarmas, etc.) con las directrices del Consejo Municipal de Política Social	8	Prevención de riesgos de la niñez y la juventud	A.14.11	ATENCIÓN Y APOYO AL PUEBLO ROM
											005	Fomentar la denuncia de casos de reclutamiento	012	Número de campañas de sensibilización a las autoridades locales, familias y comunidad para incentivar la denuncia del reclutamiento ante las autoridades competentes	4	Prevención de riesgos de la niñez y la juventud	A.14.13	PROGRAMAS DISEÑADOS PARA LA SUPERACIÓN DE LA POBREZA EXTREMA EN EL MARCO DE LA RED JUNTOS - FAMILIAS EN ACCIÓN
													013	Número de campañas de sensibilización a las autoridades locales, familias y comunidad en prevención y detección de violencia contra los niños, niñas y adolescentes	8	Prevención de riesgos de la niñez y la juventud	A.14.17	ATENCIÓN Y APOYO A LA POBLACIÓN L.G.T.B.
				003	Garantizar el derecho de las mujeres a una vida libre de violencias	004	Porcentaje de mujeres que han sido protegidas y atendidas integralmente ante hechos de violencia en su contra.	80	90	MUJER CABEZA DE FAMILIA	006	Difundir las normas para la protección de las mujeres	014	Número de capacitaciones realizadas a la comunidad social e institucional sobre derechos de las mujeres	8	Capacitación al Consejo de Política Social en prevención del reclutamiento forzado		
						005	Número de iniciativas para prevenir la violencia contra las mujeres	10	15		007	Incorporar en el plan de desarrollo programas de prevención y atención a mujeres víctimas de la violencia	016	Número de campañas realizadas en instituciones educativas sobre derechos de las mujeres	15	Mujer y género nuestro objetivo fundamental		
													015	Número de programas a favor de la detección, prevención y atención de violencia contra la mujer	4	Mujer y género nuestro objetivo fundamental		
				004	Lograr la igualdad de género y autonomía de la mujer	006	Brecha en la tasa de participación femenina	30	10	MUJER Y GENERO	008	Crear espacios de participación y desarrollo con equidad entre mujeres y hombres	017	Número de espacios de participación y desarrollo con equidad de género creados	2			
													009	Realizar eventos para formar a la mujer sobre liderazgo político	4	Recuperación del liderazgo de la mujer albanita		
						007	Brecha de ingresos laborales	60	20		010	Crear alianzas con el sector empresarial para vincular en condiciones de equidad a las mujeres	019	Número de alianzas creadas	2	Alianzas estrategias para el desarrollo integral de la persona humana		
													011	Crear estímulos a las	4	Generación de empleo		





# "Alban por un Cambio Social"

REPUBLICA DE COLOMBIA  
DEPARTAMENTO DE NARIÑO  
MUNICIPIO DE ALBAN

Código Dimensión	Dimensión	Código Sector	Sector	Código Objetivo Resultado	Objetivo de Resultado	Código Indicador de Resultado	Indicador de Resultado	Línea de Base	Meta de Resultado	Programa	Código Objetivo Producto	Objetivo Producto	Código Indicador de Producto	Indicador de Producto	Meta de Producto	Proyecto	Código FUT	Gasto Presupuestal	
												empresas que vinculen mujeres en la actividad laboral		creados a las empresas que vinculen mujeres en la actividad laboral		para la mujer albanita			
						008	Proporción de hogares que recibieron las tres componentes básicas de ayuda humanitaria de emergencia (alimentación, alojamiento y salud), incluyendo auxilios en dinero	50	60				029	Número de personas desplazados que han recibido alimentación y alojamiento	200	Programas de alimentación y alojamiento para desplazados			
						010	Proporción de hogares que han sufrido de la separación de alguno de sus miembros, han solicitado ayuda del Estado y han sido reintegrados, con relación al total de hogares que han sufrido de la separación de alguno de sus miembros y han solicitado ayuda del Estado	4	1		012	garantizar alojamiento y registro a las personas desplazadas por la violencia		Número de personas desplazadas registradas e identificadas	200	Campañas de registro e identificación de personas desplazadas			
						011	Proporción de hogares incluidos en el RUPD que posee al menos una fuente de ingresos autónoma y su ingreso supera como mínimo a línea de pobreza	0	10	DESPLAZAMIENTO FORZADO				031	Población desplazada ocupada que está laborando dentro de las jornadas legales	50	Campañas de registro e identificación de personas desplazadas		
													032	Población desplazada ocupada que está laborando dentro de las jornadas legales	50	Campañas de registro e identificación de personas desplazadas			
													033	Población desplazada ocupada cuenta con afiliación a salud, pensiones y ARP	100	Campañas de registro e identificación de personas desplazadas			
											013	Garantizar la generación de ingresos y el derecho a la vivienda a la población desplazada Estabilización socio económica		034	Total de hogares desplazados que habitan en viviendas propias	40	Campañas de registro e identificación de personas desplazadas		
													035	Total de hogares desplazados que habitan en viviendas propias	40	Campañas de registro e identificación de personas desplazadas			
													036	Total de hogares desplazados que habitan en viviendas sin hacinamiento	50	Campañas de registro e identificación de personas desplazadas			
													037	Total de hogares desplazados que cuentan con materiales apropiados en su vivienda	60	Campañas de registro e identificación de personas desplazadas			
													038	Total de hogares desplazados que habitan en viviendas ubicadas en zonas que no son de alto riesgo	60	Campañas de registro e identificación de personas desplazadas			
													039	Total de hogares desplazados que cuentan con acceso a todos los servicios domiciliarios básicos	40	Campañas de registro e identificación de personas desplazadas			
						012	Total de hogares incluidos en el RUPD con habitación legal del predio	50	100										





# "Alban por un Cambio Social"

REPUBLICA DE COLOMBIA  
DEPARTAMENTO DE NARIÑO  
MUNICIPIO DE ALBAN

Código Dimensión	Dimensión	Código Sector	Sector	Código Objetivo Resultado	Objetivo de Resultado	Código Indicador de Resultado	Indicador de Resultado	Línea de Base	Meta de Resultado	Programa	Código Objetivo Producto	Objetivo Producto	Código Indicador de Producto	Indicador de Producto	Meta de Producto	Proyecto	Código FUT	Gasto Presupuestal
						013	Total de organizaciones de población desplazada –OPD- que participan efectivamente en las decisiones de las políticas públicas sobre desplazamiento forzado	0	1		014	Garantizar la participación de la población víctima del desplazamiento forzado por la violencia	040	OPD con escenarios adecuados para participar en las decisiones de política pública sobre desplazamiento forzado	2	Campañas de registro e identificación de personas desplazadas		

Fuente: Consultores Plan de Desarrollo





Cuadro 7. Red Unidos

Dimensión	Sector	Logro	Descripción del logro	Objetivo de Resultado	Indicador de Resultado	Unidad de Medida	Línea de Base	Meta de Resultado	Programa	Objetivo Producto	Indicador de Producto	\$	Meta de Producto (personas por atender)
							%A	META CUATRIENIO					
IDENTIFICACION	SALUD, EDUCACION, ECONOMICO	1. Documentos de identificación	1. Los menores entre 0 y 7 años tienen registro civil, los niños entre 7 y 18 años tienen tarjeta de identidad, y las personas mayores de 18 años tienen cédula o contraseña certificada.	Aumentar la cobertura de personas en extrema pobreza identificadas y con documento	% de personas en extrema pobreza con documentos de identidad	Personas	98,00%	2%	Todos Identificados	Aumentar el número de personas en pobreza extrema con documento de identidad	Número de personas de la ESTRATEGIA UNIDOS con documento de identidad		51
	ECONOMICO	2. Libreta militar	2. Los hombres entre 18 y 50 años tienen libreta militar.			Personas	26,00%	5%			Número de hombres del PROGRAMA UNIDOS entre 25 y 50 años con Libreta Militar.	MI	27
	TRANSVERSAL SECTORES	3. Información de SISBEN	3. La familia incluida en el SISBÉN, tiene registrada la información personal de cada uno de sus miembros, exactamente igual a como aparece en los documentos de identidad vigentes a sus rangos de edad.			Personas	54,70%	30%			Número de personas del PROGRAMA UNIDOS registradas en la base de datos del SISBEN		206







# "Alban por un Cambio Social"

REPUBLICA DE COLOMBIA  
DEPARTAMENTO DE NARIÑO  
MUNICIPIO DE ALBAN

Dimensión	Sector	Logro	Descripción del logro	Objetivo de Resultado	Indicador de Resultado	Unidad de Medida	Línea de Base	Meta de Resultado	Programa	Objetivo Producto	Indicador de Producto	\$	Meta de Producto (personas por atender)
							%A	META CUATRIENIO					
4. SALUD	SALUD	13. Afiliación en salud	13. Los integrantes de la familia están afiliados al Sistema General de Seguridad Social en Salud – SGSS-.	Ampliar la cobertura de vinculación efectiva al sistema de salud y garantizar que todas las familias en pobreza extrema reciben servicios en salud y participan de los programas de prevención y promoción, reduciendo los índices de morbilidad y mortalidad.	Porcentaje (%) de personas en pobreza extrema vinculadas al Sistema de Seguridad Social en Salud.	Personas	99,00%	50%	Todos Saludables	Aumentar el número de personas en pobreza extrema vinculadas al SGSSS	Número de personas en pobreza extrema vinculadas al SSSS		10
	SALUD	14. Acceso a promoción en Salud	14. La familia accede a intervenciones de promoción de la salud a las cuales tienen derecho en el marco del SGSS en salud.		Porcentaje (%) de mujeres adolescentes y adultos en el programa de planificación familiar.	Personas	83,00%	40%		Aumentar el número de personas en pobreza extrema inscritos y en seguimiento en el programa de planificación familiar	Número de adolescentes y adultos que conocen los métodos de planificación familiar		86
	SALUD	15. Conocimiento de métodos de planificación	15. Los adolescentes y adultos, de ambos sexos, conocen los métodos de planificación familiar.			Personas	62,00%	20%				92	
	SALUD	16. Vacunación de niños	16. Los niños y niñas de la familia a los 12 meses de edad tienen tres dosis de vacuna pentavalente (DPT, HB y Hib), los niños y niñas entre 1 y 2 años tienen una dosis de vacuna SRP (sarampión, rubéola y paperas), y los niños y niñas con 6 años de edad tienen dos refuerzos de polio y DPT y uno de SRP (sarampión, rubéola y paperas).		Incrementar la cobertura de vacunación con esquema completo de los niños y niñas en pobreza extrema	Personas	94,00%	50%		Aumentar el número de niños y niñas con esquema de vacunación completo	Niños y niñas en pobreza extrema que cuentan con esquemas completos de vacunación.		10
	SALUD	17. Atención de mujeres gestantes	17. Las gestantes de la familia están inscritas y asisten a los controles prenatales, o reciben atención institucional del parto.		Garantizar el acceso a las gestantes UNIDOS a los programas de control prenatal	Personas	92,00%	50%		Aumentar el número de gestantes con control prenatal	Numero de gestantes UNIDOS en control prenatal		1





# "Alban por un Cambio Social"

REPUBLICA DE COLOMBIA  
DEPARTAMENTO DE NARIÑO  
MUNICIPIO DE ALBAN

Dimensión	Sector	Logro	Descripción del logro	Objetivo de Resultado	Indicador de Resultado	Unidad de Medida	Línea de Base	Meta de Resultado	Programa	Objetivo Producto	Indicador de Producto	\$	Meta de Producto (personas por atender)
							%A	META CUATRIENIO					
SALUD	SALUD	18. Detección temprana de alteraciones de crecimiento	18. Los menores de 10 años de la familia están inscritos y asisten a consultas para la detección temprana de alteraciones de crecimiento y desarrollo		Garantizar el acceso a los menores de 10 años UNIDOS al programa de crecimiento y desarrollo	Personas	90,00%	50%		Aumentar el número de niños menores de 10 años de UNIDOS, controlados en el programa de crecimiento y desarrollo	Número de menores de 10 años inscritos y en control de detección temprana de alteraciones de crecimiento y desarrollo		23
		19. Prevención de cáncer de cuello uterino y mama	19. Las mujeres de la familia asisten a los programas de tamizaje de cáncer de cuello uterino y seno y conocen los resultados.		Garantizar el acceso a las mujeres UNIDOS al programa de detección de cáncer de cuello uterino y seno	Personas	59,00%	20%		Aumentar el número de mujeres UNIDOS, controladas en el programa de detección de cáncer de cuello uterino y de seno	Número de mujeres de la familia UNIDOS en control cáncer de cuello uterino y seno y conocen los resultados		101
		20. Rehabilitación y ayudas técnicas de discapacitados	20. Las personas con discapacidad tienen acceso a los programas de rehabilitación (en particular aquellos basados en la comunidad) y a las ayudas técnicas necesarias para su autonomía.		Garantizar el acceso a personas UNIDOS en discapacidad a los programas de rehabilitación y a las ayudas técnicas necesarias para su autonomía.	Personas	26,00%	10%		Aumentar el número de personas discapacitadas de UNIDOS, en programas de rehabilitación	Número de personas con discapacidad con acceso a los programas de rehabilitación y a las ayudas técnicas necesarias para su autonomía.		50





# "Alban por un Cambio Social"

REPUBLICA DE COLOMBIA  
DEPARTAMENTO DE NARIÑO  
MUNICIPIO DE ALBÁN

Dimensión	Sector	Logro	Descripción del logro	Objetivo de Resultado	Indicador de Resultado	Unidad de Medida	Línea de Base	Meta de Resultado	Programa	Objetivo Producto	Indicador de Producto	\$	Meta de Producto (personas por atender)
							%A	META CUATRIENIO					
6. HABITABILIDAD	VIVIENDA	24. Agua potable	24. La vivienda cuenta con abastecimiento de agua potable y un sistema de desagües.	Reducir el déficit cualitativo de vivienda en el cuatrienio a las familias UNIDOS en extrema pobreza	Incrementar la cobertura de familias unidas en extrema pobreza con acceso a programas de mejoramiento de vivienda, construcción en sitio propio y asesoramiento en titulación de predios, de acuerdo a sus necesidades.	familias	73,00%	30%	Vivienda digna para todos	Gestionar subsidios para el mejoramiento de viviendas para las familias UNIDOS en extrema pobreza	Número de viviendas de familias UNIDOS en extrema pobreza con servicios públicos domiciliarios (agua, luz, telefonía, aseo, alcantarillado) mínimos		99
	AP SANEAMIENTO BASICO	25. Manejo de basuras	25. La familia dispone o transforma las basuras.			familias	92,00%	30%					31
	OTROS SERVICIOS	26. Sistema de energía convencional o alternativa	26. La vivienda cuenta con dotación de un sistema de energía convencional o alternativa.			familias	96,00%	8%					4
	VIVIENDA	27. Espacios diferenciados en la vivienda	27. La vivienda cuenta con espacios diferenciados de baño, cocina, lavadero y dormitorios.			familias	80,00%	10%					26
	VIVIENDA	28. Hacinamiento	28. En la vivienda no viven más de tres personas en cada cuarto, y los niños duermen separados de los adultos.			familias	58,00%	10%					53
	VIVIENDA	29. Pisos de la vivienda	29. La vivienda no tienen pisos de tierra.			familias	83,00%	10%					20
	VIVIENDA	30. Implementos para dormir y alimentarse	30. Los miembros de la familia cuentan con implementos para dormir y alimentarse.			familias	52,00%	10%					61
	VIVIENDA	31. Sistema de comunicaciones	31. La familia cuenta con acceso a un sistema de comunicaciones.			familias	78,00%	10%					32
	VIVIENDA	32. Materiales adecuados de la vivienda	32. La vivienda posee materiales adecuados que posibilitan la seguridad en la infraestructura física y mayor bienestar para la familia en términos de salud.			familias	17,00%	10%					100
	OTROS SERVICIOS	33. Iluminación, ventilación natural y privacidad	33. La vivienda cuenta con iluminación, ventilación natural y privacidad.			familias	32,00%	5%					41





# "Alban por un Cambio Social"

REPUBLICA DE COLOMBIA  
DEPARTAMENTO DE NARIÑO  
MUNICIPIO DE ALBAN

Dimensión	Sector	Logro	Descripción del logro	Objetivo de Resultado	Indicador de Resultado	Unidad de Medida	Línea de Base	Meta de Resultado	Programa	Objetivo Producto	Indicador de Producto	\$	Meta de Producto (personas por atender)
							%A	META CUATRIENIO					
7. DINAMICA FAMILIAR	JUSTICIA	34. Seguimiento al Plan Familiar	34. La familia elabora y hace seguimiento a su Plan Familiar.	Promover que la familia cuente con un tejido social fortalecido y mecanismos saludables de convivencia y de expresión de afecto, reconociendo la importancia de las relaciones entre sus integrantes para su propio desarrollo.	Coadyuvar para que las familias UNIDOS en extrema pobreza alcancen los logros fijados y priorizados en el plan familiar.	familia		50%	Unidos en Familia	Aumentar el número de familias UNIDOS con cumplimiento de logros	Número de familias UNIDOS con seguimiento a su Plan Familiar		191
	JUSTICIA	35. Atención víctimas de violencia intrafamiliar y sexual	35. La familia accede a información y servicios de detección temprana, atención y recuperación de las víctimas de violencia intrafamiliar y sexual.		Reducir los niveles de violencia intrafamiliar y la ocurrencia de hechos relacionados con abuso sexual en las familias Unidos.	familia	32,00%	20%			Número de familias UNIDOS en pobreza extrema con atención y seguimiento en violencia intrafamiliar y abuso sexual		176
	DEPORTE, CULTURA Y PARTICIPACION CIUDADANA	36. Participación comunitaria	36. Los miembros de la familia conocen los espacios y oportunidades para acceder a programas y servicios disponibles en su localidad (organizaciones comunitarias, espacios de recreación y cultura, clubes deportivos, centros de recreación para niños, jóvenes y para adultos mayores, asociaciones de padres de familia, centros de educación, ludotecas, etc.) y participan en alguno de ellos.		Promover espacios de aprovechamiento del tiempo libre dirigido a las familias UNIDOS en pobreza extrema	Personas	62,00%	25%			Número de personas UNIDOS vinculadas en los diferentes programas implementados por la Administración Municipal		108
	?	37. Pautas de crianza humanizada	37. La familia con menores de 6 años conoce y aplica pautas de crianza humanizada.		Promover la generación de espacios de comunicación, diálogo y convivencia familiar.	familia	44,00%	40%			Número de padres de familia UNIDOS formados en Pautas de Crianza		58





# "Alban por un Cambio Social"

REPUBLICA DE COLOMBIA  
DEPARTAMENTO DE NARIÑO  
MUNICIPIO DE ALBAN

Dimensión	Sector	Logro	Descripción del logro	Objetivo de Resultado	Indicador de Resultado	Unidad de Medida	Línea de Base	Meta de Resultado	Programa	Objetivo Producto	Indicador de Producto	\$	Meta de Producto (personas por atender)
							%A	META CUATRIENIO					
	JUSTICIA	38. Normas de convivencia familiar y resolución de conflictos	38. La familia genera espacios de diálogo y aplica normas de convivencia familiar y resolución de conflictos.			familia	47,00%	40%			Número de familias UNIDOS formadas en resolución de conflictos y convivencia familiar		299
	SALUD - EDUCACION	39. Cuidado de la persona en situación de discapacidad	39. La familia participa en conjunto en el cuidado e integración social de la persona en situación de discapacidad.			familia	52,00%	25%			Número de familias capacitadas en el cuidado de población en situación de discapacidad.		81

Dimensión	Sector	Logro	Descripción del logro	Objetivo de Resultado	Indicador de Resultado	Unidad de Medida	Línea de Base	Meta de Resultado	Programa	Objetivo Producto	Indicador de Producto	\$	Meta de Producto (personas por atender)
							%A	META CUATRIENIO					
8. BANCARIZACIÓN Y AHORRO	ECONOMICO	40. Ahorro de la familia	40. La familia ahorra a través del sistema financiero o de mecanismos no formales.	Promover la vinculación de las familias UNIDOS al sistema financiero como un mecanismo de acceso a las oportunidades de trabajo, ingresos y seguridad familiar, creando cultura de ahorro para lograr las metas propuestas.	Aumentar el Número de familias UNIDOS con cuentas de ahorro	familia	12,00%	30%	Todos con oportunidades y ahorrando	Gestionar la capacitación y apertura de cuentas de ahorro con las entidades bancarias existentes en el Municipio	Número de familias sensibilizadas para crear cultura del ahorro		335
	ECONOMICO	41. Conocimiento de servicios financieros	41. La familia conoce las características de al menos uno de los siguientes servicios financieros: ahorro, crédito y seguros.			familia	94,00%	10%			Número de familias con conocimientos de los servicios financieros		8
	ECONOMICO	(mecanismos formales o grupos de ahorro y	42. Las familias que lo requieren han obtenido un crédito a través de un mecanismo financiero formal ó a través de grupos de ahorro y crédito.			familia	62,00%	30%			Número de familias que pueden acceder a los servicios financieros a bajo costo.		48





# "Alban por un Cambio Social"

REPUBLICA DE COLOMBIA  
DEPARTAMENTO DE NARIÑO  
MUNICIPIO DE ALBAN

Dimensión	Sector	Logro	Descripción del logro	Objetivo de Resultado	Indicador de Resultado	Unidad de Medida	Línea de Base	Meta de Resultado	Programa	Objetivo Producto	Indicador de Producto	\$	Meta de Producto (personas por atender)
							%A	META CUATRIENIO					
9. APOYO PARA GARANTIZAR EL ACCESO A LA JUSTICIA	JUSTICIA	43. Conocimiento de mecanismos de resolución de conflictos	43. La familia conoce sus necesidades jurídicas, aprende a identificar la ruta institucional apropiada de resolución de conflictos entre las alternativas que ofrece el sistema de justicia, y conoce sus derechos y deberes ciudadanos.	Garantizar que la familia tenga acceso a los servicios de la justicia formal y no formal para la solución de sus conflictos, conocimiento de sus derechos, fomento de los valores y fortalecimiento de la convivencia de manera oportuna y eficaz.	Formular la Política Pública para el acceso a la Justicia de las familias UNIDOS en extrema pobreza	familia	17,00%	30%	Justicia para todos Unidos	Política Pública Formulada para la atención de las familias en extrema pobreza	Número de familias con conocen las rutas institucionales de acceso a la justicia		313
	JUSTICIA	44. Atención de operadores de justicia	44. La familia con necesidades jurídicas recibe atención pronta y oportuna de los operadores de justicia, y accede a los Mecanismos Alternativos de Solución de Conflictos - MASC -.			familia	65,00%	25%			Número de familias con atención de los entes de justicia		17
	GRUPOS VULNERABLES	45. Acompañamiento a familia en situación de desplazamiento	45. La familia en situación de desplazamiento recibe acompañamiento para apoyar el seguimiento a los indicadores de goce efectivo de derechos.			familia	100,00%	0%			Número de familias UNIDOS vinculadas en el Plan único de atención integral a población desplazada		0

Fuente: Consultores Plan de Desarrollo







# "Alban por un Cambio Social"

REPUBLICA DE COLOMBIA  
DEPARTAMENTO DE NARIÑO  
MUNICIPIO DE ALBÁN

**Cuadro 8. Víctimas de la violencia**

Código Dimensión	Dimensión	Código Sector	Sector	Código Objetivo Resultado	Objetivo de Resultado	Código Indicador de Resultado	Indicador de Resultado	Línea de Base	Meta de Resultado	Programa	Código Objetivo Producto	Objetivo Producto	Código Indicador de Producto	Indicador de Producto	Meta de Producto	Proyecto	Código FUT	Gasto Presupuestal
1	SOCIOCULTURAL	20	ATENCIÓN A POBLACIÓN VÍCTIMA DE LA VIOLENCIA	001	Implementar las políticas nacionales y regionales para la población víctima de la violencia	001	Porcentaje de población víctima de la violencia atendida con estrategias y programas del Estado		40%	CALIDAD DE VIDA URBANA Y RURAL POBLACION VICTIMA DE LA VIOLENCIA	001	Mejorar la calidad de vida urbana y rural de la población albanita víctima de la violencia y el conflicto armado.	001	Programas de atención a la población víctima de la violencia	1	Atención a la población víctima de la violencia y el conflicto armado en el municipio de Albán.		Atención a población víctima de la violencia y el conflicto armado en el municipio de Albán
														1				
														12				
														15				
														1				

Fuente: Consultores Plan de Desarrollo





**Cuadro 9. Población en situación de desplazamiento**

Código Dimensión	Dimensión	Código Sector	Sector	Código Objetivo Resultado	Objetivo de Resultado	Código Indicador de Resultado	Indicador de Resultado	Línea de Base	Meta de Resultado	Programa	Código Objetivo Producto	Objetivo Producto	Código Indicador de Producto	Indicador de Producto	Meta de Producto	Proyecto	Código FUT	Gasto Presupuestal	
1	SOCIOCULTURAL	21	POBLACION EN SITUACION DE DESPLAZAMIENTO	001	Fortalecer la política pública de atención a la población en situación de desplazamiento del municipio de Albán	001	Número de personas en situación de desplazamiento atendidas con políticas gubernamentales	50%	90%	CALIDAD DE VIDA URBANA Y RURAL POBLACION DESPLAZADA	001	Mejorar la calidad de vida de la población en situación de desplazamiento en el municipio de Albán	001	Niños de la población en situación de desplazamiento atendidos con educación	20	Estrategias de atención y mejoramiento de la calidad de vida para la población en situación de desplazamiento		Atención a población en situación de desplazamiento	
													Niños y adultos de la población en situación de desplazamiento atendidos con programas de salud	120					
														Población en situación de desplazamiento atendida con programas sociales	240				
														Programas intergubernamentales para población desplazada	2				
														Estrategias y acciones de mejoramiento de calidad de vida a la población en situación de desplazamiento	2				

Fuente: Consultores Plan de Desarrollo





**3.7.2 Dimensión Económica.** Incluye factores como sistemas de intercambio de bienes y servicios; sistemas económicos urbanos, rurales y regionales; teorías de desarrollo económico; instituciones y programas financieros de finca raíz, la valorización de propiedades, entre otros.

La economía en el municipio de Albán, se caracteriza por una dinámica de crecimiento con niveles inferiores país, según análisis del comportamiento del PIB departamental calculado por la Universidad de Nariño 2010 2011.

El municipio de Albán, tiene problemas económicos agudizados por la apertura económica, el desinterés institucional y la crisis fiscal nacional y departamental, que requiere desarrollo de procesos productivos, sustentados en investigación, ciencia tecnología e información. Si no se continúa relegando la ciencia dentro de los procesos del desarrollo local, los resultados a nivel global van a ser más sólidos y efectivos.

**CONCLUSION:** estancamiento de los sectores productivos y deterioro del nivel de vida de los albanitas. La economía del municipio d Albán muestra graves síntomas de estancamiento debido a que está fundamentada en un sector primario (Agropecuario) duramente golpeada por la apertura económica indiscriminada, la explotación tradicional del mismo, la existencia de un incipiente desarrollo industrial con bajo grado de generación de valor agregado, bajas condiciones de competitividad, productividad y tecnología, deficiente infraestructura vial, baja iniciativa de inversión, aunado a la baja capacidad empresarial y de espíritu asociativo, deficiente planificación económica y descoordinación interinstitucional; factores que sumados ocasionan elevados índices de desempleo, deterioro de los ingresos familiares, incremento de la informalidad, inseguridad en las vías y proliferación de cultivos ilícitos.

**TENDENCIAS:** estancamiento de la economía, desempleo, creciente aislamiento regional y bajos niveles de ingresos.

**OBJETIVO DE LA DIMENSIÓN.** Aprovechar al máximo los recursos disponibles y demás potencialidades, para promover el desarrollo económico local; de la misma manera promover procesos productivos a través de cadenas de oferta de bienes y servicios que puedan integrarse ala mercado interno y externo, en la búsqueda prioritaria de la seguridad alimentaria y la conquista de los mercados nacionales e internacionales con altas condiciones de competitividad, para lo cual se promoverán prioritariamente aquellos procesos productivos alternativos que permitan la defensa de grupos vulnerables, frente a los modelos económicos impuestos y a la vez garanticen el aprovechamiento sostenible de los recursos naturales.





# "Alban por un Cambio Social"

REPUBLICA DE COLOMBIA  
DEPARTAMENTO DE NARIÑO  
MUNICIPIO DE ALBAN

## 3.7.2.1 Sector Agropecuario

**PROBLEMA BÁSICO DEL SECTOR.** Deficiencia de las condiciones sociales, educativas, culturales, económicas, ambientales, de infraestructura básica y de ordenamiento territorial que deterioran la calidad de vida de los habitantes del sector rural del municipio de Albán, como consecuencia del mal estado de las vías, la escasa asistencia técnica agropecuaria Integral y los bajos precios de sus productos.

**OBJETIVO DEL SECTOR.** Mejorar las condiciones sociales, educativas, culturales, económicas, ambientales, de infraestructura básica y de ordenamiento territorial para elevar la calidad de vida de los habitantes del sector rural.

**Cuadro 10. Matriz Estratégica de Agrario**

Código Dimensión	Dimensión	Código Sector	Sector	Código Objetivo Resultado	Objetivo de Resultado	Código Indicador de Resultado	Indicador de Resultado	Línea de Base	Meta de Resultado	Programa	Código Objetivo Producto	Objetivo Producto	Código Indicador de Producto	Indicador de Producto	Meta de Producto	Proyecto	Código FUT	Gasto Presupuestal
4	ECONOMICA	12	AGROPECUARIO	001	Incrementar la competitividad de la producción agropecuaria	001	Superficie agrícola sembrada	800 HAS	1000 HAS	DESARROLLO Y CALIDAD DE VIDA RURAL ASISTENCIA TECNICA AGROPECUARIA INTEGRAL	001	Aumentar la productividad y reducir los costos de producción a nivel departamental	001	Número de hectáreas con riego y drenaje a nivel municipal	80	Construcción distritos de riego en el municipio de Albán	A.8.1	Preinversión en infraestructura
						002	Superficie agrícola sembrada de cultivos transitorios	700	800				002	Número de productores agropecuarios con asistencia técnica integral	1200	Asistencia técnica agropecuaria integral a pequeños y medianos productores del municipio de Albán	A.8.2	Montaje, dotación y mantenimiento de granjas experimentales
						003	Superficie agrícola sembrada de cultivos permanentes	100	200				003	Número de hectáreas sembradas con semilla certificada	200	Dotación de semillas certificadas para mejorar la competitividad de los productos agrícolas	A.8.3	Proyectos de construcción y mantenimiento de distritos de riego y adecuación de tierras
						004	Toneladas de producción agropecuaria	1000	1500				002	Generar encadenamientos y la agregación de valor en la producción agropecuaria, forestal y pesquera	004	Número de alianzas y/o asociaciones productivas agropecuarias realizadas	8	Conformación de las cadenas productivas de las frutas y el café en el municipio de Albán
				002	Reducir la pobreza rural	005	Porcentaje de población pobre según Índice Pobreza Multidimensio	60%	40%	DESARROLLO Y CALIDAD DE VIDA RURAL SEGURIDAD ALIMENTARIA	003	Mejorar la capacidad de generar ingresos por parte de la población rural	005	Número de créditos otorgados para la transformación y comercialización productiva agropecuaria	150	Créditos asociativos oportunos para el campo	A.8.5	Programas y proyectos de asistencia técnica directa rural
						006	Número de familias rurales de la RED UNIDOS promovidas	120	Fortalecimiento de la Red Unidos en el municipio de Albán				A.8.8	Desarrollo de programas y proyectos productivos en el marco del plan agropecuario				





# "Alban por un Cambio Social"

REPUBLICA DE COLOMBIA  
DEPARTAMENTO DE NARIÑO  
MUNICIPIO DE ALBÁN

Código Dimensión	Dimensión	Código Sector	Sector	Código Objetivo Resultado	Objetivo de Resultado	Código Indicador de Resultado	Indicador de Resultado	Línea de Base	Meta de Resultado	Programa	Código Objetivo Producto	Objetivo Producto	Código Indicador de Producto	Indicador de Producto	Meta de Producto	Proyecto	Código FUT	Gasto Presupuestal
							nal -IPM						007	Número de productores agropecuarios con educación financiera	150	Capacitación a pequeños y medianos productores del municipio de Albán	A.8.5	Programas y proyectos de asistencia técnica directa rural
													008	Pequeños productores agropecuarios beneficiados de servicios de asistencia técnica	300	Asistencia técnica agropecuaria integral a pequeños y medianos productores del municipio de Albán	A.8.5	Programas y proyectos de asistencia técnica directa rural
													009	Número de soluciones de vivienda de interés social rural	120	Construcción y mejoramiento de vivienda rural en el municipio de Albán	A.8.1	Preinversión en infraestructura

Fuente: Consultores Plan de Desarrollo





# "Alban por un Cambio Social"

REPUBLICA DE COLOMBIA  
DEPARTAMENTO DE NARIÑO  
MUNICIPIO DE ALBAN

### Cuadro 11. Matriz Estratégica de Económico

Código Dimensión	Dimensión	Código Sector	Sector	Código Objetivo Resultado	Objetivo de Resultado	Código Indicador de Resultado	Indicador de Resultado	Línea de Base	Meta de Resultado	Programa	Código Objetivo Producto	Objetivo Producto	Código Indicador de Producto	Indicador de Producto	Meta de Producto	Proyecto	Código FUT	Gasto Presupuestal										
04	ECONOMICA	13	DESARROLLO Y CALIDAD DE VIDA, GENERACION DE EMPLEO	001	Disminuir el trabajo informal	001	Tasa de informalidad	60	20	EMPLEO Y PRODUCTIVIDAD	001	Formalizar las empresas que son informales en el municipio de Albán	001	Número empresas formalizadas	2	Formalización y apoyo a empresas y microempresas existentes en el municipio	A.13.1	PROMOCIÓN DE ASOCIACIONES Y ALIANZAS PARA EL DESARROLLO EMPRESARIAL E INDUSTRIAL										
											002	Generar nuevos empleos formales en el municipio de Albán	002	Número de empleos nuevos formales	50	Generación de empleo en el municipio de Albán mediante la aplicación de trabajo asociado	A.13.2	PROMOCIÓN DE CAPACITACIÓN PARA EMPLEO										
				002	Reducir la tasa de desempleo	002	Tasa de desempleo	14	10	EMPLEO Y PRODUCTIVIDAD	003	Cualificar a jóvenes para hacerlos competitivos laboralmente	003	Número de jóvenes capacitados en competencias laborales	200	Capacitación a jóvenes en competencias laborales	A.13.4	ASISTENCIA TÉCNICA EN PROCESOS DE PRODUCCIÓN, DISTRIBUCIÓN Y COMERCIALIZACIÓN Y ACCESO A FUENTES DE FINANCIACIÓN										
																			003	Tasa de desempleo juvenil	15	10	FOMENTO Y APOYO A LA APROPIACIÓN DE TECNOLOGÍA EN PROCESOS EMPRESARIALES					
				003	Disminuir el trabajo infantil (5 y 17 años)	004	Número de NNAT (niños, niñas y adolescentes trabajadores) retirados del mercado de trabajo	0	100	EMPLEO Y PRODUCTIVIDAD	004	Formar para el trabajo y el desarrollo humano	004	Número de instituciones educativas en condiciones para el trabajo y el desarrollo humano.	2	Implementación de programas de desarrollo humano en las Instituciones educativas del municipio de Albán	A.13.5	PROMOCIÓN DEL DESARROLLO TURÍSTICO										
																			005	Total de niños ocupados (5 a 17 años) por ramas de actividad	500	400	005	Número de programas de formación laboral en funcionamiento	3	Capacitación a jóvenes en competencias laborales	A.13.6	CONSTRUCCIÓN, MEJORAMIENTO Y MANTENIMIENTO DE INFRAESTRUCTURA FÍSICA
																			006	Porcentaje de niños ocupados (5 a 17 años) incluyendo oficios del hogar	600	520	006	Número de niños (5 a 17 años) que acceden a instituciones educativas y programas de formación laboral	200	Orientación para el trabajo a adolescentes y jóvenes	A.13.7	ADQUISICIÓN DE MAQUINARIA Y EQUIPO
				004	Promover el emprendimiento o empresarial	007	Número de empresas o programas de emprendimiento o en ejecución	0	2	EMPLEO Y PRODUCTIVIDAD	005	Mejorar la capacidad competitiva y productiva empresarial	007	Unidades de emprendimiento conformadas o fortalecidas	4	Formación y fortalecimiento de unidades de emprendimiento en el municipio de Albán	A.13.8	FONDOS DESTINADOS A BECAS, SUBSIDIOS Y CRÉDITOS EDUCATIVOS UNIVERSITARIOS (LEY 1012 DE 2006)										
																			008	Recursos aportados por el ente territorial al Fondo Emprender para cofinanciar emprendimientos	8	Fortalecimiento de pequeñas y medianas empresas a través de la cofinanciación con el Fondo EMPRENDER	A.13.11	PROYECTOS INTEGRALES DE CIENCIA, TECNOLOGÍA E INNOVACIÓN				
																			009	Eventos, encuentros y talleres de promoción del emprendimiento realizados		Capacitación en emprendimiento empresarial						







# "Alban por un Cambio Social"

REPUBLICA DE COLOMBIA  
DEPARTAMENTO DE NARIÑO  
MUNICIPIO DE ALBAN

Código Dimensión	Dimensión	Código Sector	Sector	Código Objetivo Resultado	Objetivo de Resultado	Código Indicador de Resultado	Indicador de Resultado	Línea de Base	Meta de Resultado	Programa	Código Objetivo Producto	Objetivo Producto	Código Indicador de Producto	Indicador de Producto	Meta de Producto	Proyecto	Código FUT	Gasto Presupuestal
													010	Asesores de emprendimiento en gestión de proyectos, gestión de resultados, estrategia y gestión tecnológica formados	10	Formación de asesores en emprendimiento		
													011	Créditos desembolsados a microempresarios	150	Conformación del Fondo Municipal de Garantías para el apoyo de créditos a pequeños empresarios		
													012	Total de empleos generados por proyectos iniciados y apoyados por el Ente territorial y el Fondo Emprender (anual)	40	Generación de empleo en el municipio de Albán mediante la aplicación de trabajo asociado		

Fuente: Consultores Plan de Desarrollo





3.7.2.2 Sector Desarrollo y Calidad de Vida Urbana y Rural de los Albanitas

**PROBLEMA BASICO DEL SECTOR.** Limitadas oportunidades en la generación de ingresos para la población.

**OBJETIVO BASICO DEL SECTOR.** Generar oportunidades para el mejoramiento del empleo y los ingresos de la población a través de proyectos productivos, la agroindustria y el fortalecimiento del ecoturismo.

**Cuadro 12. Matriz Estratégica de Vivienda**

Código Dimensión	Dimensión	Código Sector	Sector	Código Objetivo Resultado	Objetivo de Resultado	Código Indicador de Resultado	Indicador de Resultado	Línea de Base	Meta de Resultado	Programa	Código Objetivo Producto	Objetivo Producto	Código Indicador de Producto	Indicador de Producto	Meta de Producto	Proyecto	Código FUT	Gasto Presupuestal
01	SOCIO CULTURAL	06	VIVIENDA	001	Incrementar la oferta de vivienda nueva en el municipio de Albán durante el cuatrienio	001	Número de viviendas VIP iniciadas	0	120	CONSTRUCCION VIVIENDA DE INTERES SOCIAL	001	Formular proyectos de vivienda VIP Habilitar suelo para vivienda Gestionar cierre financiero para proyectos de vivienda VIP	001	Número de proyectos de vivienda formulados y con certificado de elegibilidad de la entidad correspondiente	6	Vivienda de Interés Social	A.7.1	Subsidios para adquisición de vivienda de interés social
						002	Número de viviendas VIP terminadas	0	120				002	Has Habilitadas para vivienda durante el cuatrienio	5	Habilitar espacio para vivienda	A.7.4	Planes y proyectos de construcción de vivienda en sitio propio
						003	Número de subsidios asignados (diferentes fuentes)	120	003				Número de subsidios asignados para el mejoramiento de vivienda	240	A.7.2		Subsidios para mejoramiento de VIS	
				002	Reducir el déficit cualitativo de vivienda rural durante el cuatrienio	003	Número de viviendas mejoradas	20	240	MEJORAMIENTO DE VIVIENDA RURAL	002	Gestionar subsidios para mejorar las viviendas de familias pobres y vulnerables	004	Número de subsidios totales asignados para el mejoramiento de vivienda	240	Mejoramiento de Vivienda	A.7.3	Planes y proyectos de mejoramiento de vivienda y saneamiento básico
																	A.7.6	Subsidios para reubicación de viviendas asentadas en zonas de alto riesgo
				003	Aumentar el espacio público efectivo por habitante durante el cuatrienio	004	Aumentar los metros cuadrados de espacio público efectivo por habitante	20	25	CONSTRUCCION VIVIENDA DE INTERES SOCIAL	003	Formular y ejecutar proyectos de espacio público incorporados en el plan de desarrollo y	005	Número de proyectos formulados y ejecutados de espacio público	2		A.7.7	Proyectos de titulación y legalización de predios.





# "Alban por un Cambio Social"

REPUBLICA DE COLOMBIA  
DEPARTAMENTO DE NARIÑO  
MUNICIPIO DE ALBÁN

Código Dimensión	Dimensión	Código Sector	Sector	Código Objetivo Resultado	Objetivo de Resultado	Código Indicador de Resultado	Indicador de Resultado	Línea de Base	Meta de Resultado	Programa	Código Objetivo Producto	Objetivo Producto	Código Indicador de Producto	Indicador de Producto	Meta de Producto	Proyecto	Código FUT	Gasto Presupuestal
												el POT						
											004	Elaborar el Plan peatonal de accesibilidad en el municipio de Albán	006	Plan peatonal de accesibilidad implementado	1	Elaborar el plan peatonal		
												007	Número de kilómetros de vía adecuados como camino peatonal	5	Espacio Peatonal			
												008	Número de kilómetros de vías peatonales construidos	1				

Fuente: Consultores Plan de Desarrollo





**Cuadro 13. Matriz Estratégica de Servicios Públicos**

Código Dimensión	Dimensión	Código Sector	Sector	Código Objetivo Resultado	Objetivo de Resultado	Código Indicador de Resultado	Indicador de Resultado	Línea de Base	Meta de Resultado	Programa	Código Objetivo Producto	Objetivo Producto	Código Indicador de Producto	Indicador de Producto	Meta de Producto	Proyecto	Código FUT	Gasto Presupuestal
02	FISICO ESPACIAL	07	INFRAESTRUCTURA FISICA OTROS SERVICIOS PÚBLICOS	001	Aumentar la cobertura del servicio de gas natural en la zona urbana	001	Cobertura total de gas natural en la zona urbana	0%	100%	SERVICIOS PÚBLICOS	001	Aumentar el número de conexiones domiciliarias del servicio de gas	001	Número de nuevos usuarios con servicio de gas natural en la zona urbana	250	Implementación del servicio de gas natural	A.6.7	Distribución de gas combustible
				002	Aumentar la cobertura en servicio de energía eléctrica	002	Cobertura en servicio de energía eléctrica	90%	100%	SERVICIOS PÚBLICOS	002	Aumentar el número de conexiones domiciliarias del servicio de Energía	002	Número de usuarios nuevos en Energía	100	Ampliación y mejoramiento del servicio de Energía	A.6.1	Subsidio para usuarios de menores ingresos - Fondo de solidaridad y redistribución del ingreso
						003	Cobertura en servicio de energía eléctrica en el Sistema Interconectado Nacional	90%	100%								A.6.4	Preinversión en infraestructura
						004	Cobertura en servicio de energía eléctrica en Zonas no Interconectadas	95%	100%								A.6.5	Construcción, adecuación y mantenimiento de infraestructura de servicios públicos
						005	Horas diarias promedio de servicio de energía en Zonas No Interconectadas	20	24								A.6.6	Obras de electrificación rural

Fuente: Consultores Plan de Desarrollo





**3.7.3 Dimensión Ambiental (Físico- Espacial).** Incluye el ambiente físico construido, el medio ambiente natural, las tecnologías y materiales de construcción. Este sector incluye los elementos de contexto y contenido físico, con sus concomitantes estéticos (Aunque no son netamente sociales en su naturaleza, los elementos de este subsistema de alguna manera pertenecen al esquema social de los asentamientos humanos urbanos porque son escogidos, valorados o creados por el hombre según esquemas de valores, preferencias e ideas).

**OBJETIVO DE LA DIMENSION:** ordenar el uso de los recursos naturales y garantizar la sostenibilidad del medio ambiente. Propiciar actitudes sociales hacia el medio ambiente, apoyados en la generación de respuestas de protección y recuperación del mismo, que garanticen la sostenibilidad y el equilibrio de los sistemas estratégicos, logrando un desarrollo armónico entre los humanos, su hábitat y su entorno natural, de tal manera que el adecuado manejo de la oferta ambiental sea directriz del modelo de desarrollo local y regional. Desarrollar un ambiente construido acorde con las políticas del desarrollo humano sostenible.

#### **3.7.3.1 Sector Agua Potable y Saneamiento Básico**

**PROBLEMA BASICO.** Exclusión de un sector de la población, especialmente en el área rural, de la prestación de los servicios públicos básicos domiciliarios. Altas tarifas para los niveles uno y dos del SISBEN. Deficiencia de la oferta de agua potable y de usos múltiples para atender el crecimiento de la población.

**OBJETIVO DEL SECTOR.** Ampliar la cobertura y mejorar la calidad de los servicios públicos básicos domiciliarios: Coadyuvar al establecimiento de tarifas equitativas en todos los servicios públicos. Incrementar la oferta de agua potable y de usos múltiples para atender el crecimiento de la población.





**DIAGNÓSTICO AMBIENTAL - A NOVIEMBRE 30 DE 2011**

**MUNICIPIO: SAN JOSÉ DE ALBÁN**

**OPERADOR DE SERVICIOS PUBLICOS ACUEDUCTO, ALCANTARILLADO Y ASEO: EMPRESA DE SERVICIOS PUBLICOS DE ALBAN "EMPOALBAN"**

TEMÁTICA	SITUACIÓN ACTUAL
<b>ORDENAMIENTO TERRITORIAL</b>	
Esquema de Ordenamiento Territorial	Concertado el EOT con la Corporación en mayo del 2000. Cumplió su vigencia en el 2011
Revisiones y ajustes	No presenta
Expediente Municipal	No presenta
Cuenca Hidrográfica a la que pertenece	Cuenca Hidrográfica del río Juanambú
Plan de Ordenación y Manejo de la Cuenca	Plan en proceso de formulación. De acuerdo con lo previsto en el artículo 10 de la Ley 388 de 1997, el plan de ordenación y manejo de una cuenca hidrográfica constituye norma de superior jerarquía y determinante de los planes de ordenamiento territorial. El municipio deberá ajustar el EOT una vez el POMCH este formulado y adoptado.
<b>RESIDUOS SÓLIDOS</b>	
Botadero a Cielo Abierto	No presenta
Relleno Sanitario	La disposición final se está realizando en el Centro Ambiental San José de Albán ubicado Alto de las Estrellas, cuenta con planta de Compostaje y Reciclaje
Licencia Ambiental - LA -	Cuenta con Licencia Ambiental operando bajo Resolución N° 633 de septiembre de 2008 otorgada en el año 2002.
Plan de Gestión Integral de Residuos Sólidos - PGIRS -	Cuenta con PGIRS adoptado mediante resolución N° 215 del 14 de agosto de 2006
<b>MANEJO DE VERTIMIENTOS</b>	
Plan de Saneamiento y Manejo de Vertimientos - PSMV -	<p>El PSMV del Municipio se encuentra aprobado mediante Resolución 018 de Enero 19 de 2010, dando cumplimiento a los requerimientos técnicos exigidos. En el mes de Julio del año 2010 se llevo a cabo el primer seguimiento al Plan, los debidos soportes se encuentran en el informe de control y monitoreo N° 812 de 2010. Durante el año 2011 se efectuó control y seguimiento al municipio de San José de Albán sustentado mediante Informe de control y monitoreo No. 401/2011. Del seguimiento ejecutado se solicitó la siguiente información:</p> <ul style="list-style-type: none"><li>- Plan Maestro de Alcantarillado realizado y aprobado por el PDA</li><li>- Capacitaciones ejecutadas</li><li>- Presentar la caracterización de la fuente receptora de vertimientos aguas arriba y aguas abajo con medición de Caudal y los parámetros DBO, SST y Grasas y Aceites. Dicha caracterización se debe realizar con un laboratorio acreditado y de acuerdo a lo especificado en el Concepto Técnico No. 259/2011.</li></ul>







TEMÁTICA	SITUACIÓN ACTUAL
Tasa Retributiva - TR -	EMPRESA DE SERVICIOS PUBLICOS DE ALBAN EMPALBAN: Debe por concepto de TR Año 2010 Fact TR 29 \$ 6,006,422.00 Fecha de vencimiento: 1 de Diciembre de 2011 Total Deuda 2010: \$ 6,006,422.00
<b>USO DEL AGUA</b>	
Tasa de Uso de Agua - TUA	EMPRESA DE SERVICIOS PUBLICOS DE ALBAN "EMPOALBAN": Valor total por concepto de TUA: \$ 448.669. (Se recuerda al representante legal de la concesión que al momento de realizar el pago por concepto de Tasa por Uso de Agua se liquidaran los intereses por mora hasta el día que se cancele la totalidad de la deuda)
Plan de Uso Eficiente y Ahorro del Agua - PUEAA -	Presentó PUEAA el día 27 de Mayo de 2008 (fuera del término establecido), se evaluó el día 31 de Julio de 2008 y se emitió solicitud de ajustes de acuerdo a los Términos de Referencia emitidos por la Corporación, los ajustes se presentaron el 2 de Febrero de 2009, fueron evaluados y se solicito INFORMACIÓN ADICIONAL - el Termino para su presentación está vencido. Por lo cual el municipio debió presentar la INFORMACIÓN ADICIONAL y los proyectos específicos de acuerdo a cada Línea de Acción establecida y a las necesidades del sector urbano y rural del municipio, en las fichas de proyecto respectivas. Sin embargo a la fecha NO SE HA DADO RESPUESTA. El incumplimiento a esta solicitud se entiende como omisión grave teniendo en cuenta el reiterativo llamado que ha realizado CORPONARIÑO, convirtiéndose en argumentos agravantes para el proceso sancionatorio y las respectivas medidas de carácter disciplinario.
Concesión de Aguas	Cuenta con Concesión Vigente, fuente: Quebrada La Florida, Exp No. 2492, Empresa de Servicios Públicos de Albán Resolución N° 307 de fecha 23-08-07. Fuente: Río Guaitara y El Chorrillo, Exp No. 2101/06, Empresa de Servicios públicos de Albán, Resolución No. 045 de fecha 09-02-06. La Concesión de Aguas se debe Renovar cada cinco (5) años.
<b>CUMPLIMIENTO AL ARTÍCULO 111 DE LA LEY 99 DE 1993</b>	
Artículo 111/Ley 99 de 1993 - Artículo 106/Ley 1151 2007 - Artículo 210/Ley 1450 de 2011	Debe presentar cada año información relacionando los predios adquiridos por el municipio, especificando lo siguiente: Fecha/Año de adquisición de predios, Nombre y ubicación de Predios Adquiridos, Área (en hectáreas), Microcuenca Beneficiada, Población Beneficiada, Estado Actual de Protección, Costo y No. de Rubro. En el año 2011, el municipio radicó información referente a la compra de predios destinados para protección y reforestación, se requiere para el año 2012 realizar el reporte a Junio y a Diciembre, referente a adquisición y mantenimiento de zonas de importancia estratégica para la conservación de recursos hídricos o para financiar esquemas de pago por servicios ambientales.
<b>CONCEPTOS BÁSICOS</b>	
<b>Relleno Sanitario:</b> Zona utilizada como depósito de basura, con un manejo técnico adecuado	
<b>Plan de Gestión Integral de Residuos Sólidos - PGIRS –:</b> Son todas las tareas que deben planificarse, para un proyecto referente al manejo de los residuos, el cual está compuesto por	





TEMÁTICA	SITUACIÓN ACTUAL
	elementos funcionales como son la generación, almacenamiento, recolección, transporte, aprovechamiento, valorización, transformación y disposición final, que permite la implementación de acciones concretas en la solución de los problemas asociados a los residuos sólidos, en función de evitar, mitigar y controlar los efectos negativos de la implementación de dicho proyecto.
<b>Plan de Saneamiento y Manejo de Vertimientos - PSMV –</b>	Es el conjunto de programas, proyectos y actividades, con sus respectivos cronogramas e inversiones necesarias para avanzar en el saneamiento y tratamiento de los vertimientos, incluyendo la recolección, transporte, tratamiento y disposición final de las aguas residuales descargadas al sistema público de alcantarillado, tanto sanitario como pluvial. La planificación e inversiones serán tenidas en cuenta en el Plan Departamental del Agua que cofinanciará proyectos referentes a PSMV, Tratamiento de Aguas Residuales y Alcantarillado
<b>Plan de Uso Eficiente y Ahorro del Agua - PUEAA –</b>	Es el programa de uso eficiente del agua a nivel regional y municipal, que obliga a incorporar y a utilizar métodos eficientes en el uso del recurso hídrico. De acuerdo con la Ley 373 de 1997, cada entidad responsable de la prestación de servicios de acueducto, de alcantarillado, de riego y drenaje, de producción hidroeléctrica y los demás usuarios del recurso hídrico deberán presentar, para aprobación de las Corporaciones Autónomas Regionales. El PUEAA debe contener medidas técnicas y ambientales para la reducción de pérdidas, la protección de microcuencas abastecedoras y la inversión de recursos para protección y preservación de acuerdo al Artículo 111 de la Ley 99 de 1993 donde se especifica que durante 15 años los departamentos y municipios dedicarán un % no inferior al 1% del sus ingresos para estos proyectos.
<b>Tasa de Uso de Agua:</b>	El Decreto 155 de 2004 reglamenta las Tasas por Utilización del Agua – TUA. A partir del año 2005, los usos consuntivos y no consuntivos del agua, deberán retribuirse a la Autoridades Ambientales, como una forma de garantizar la disponibilidad del agua permanentemente para las actividades relacionadas con el desarrollo y el mejoramiento de la calidad de la vida de las personas. Estas tasas se cobran por la utilización del recurso agua, como insumo para el desarrollo de la actividad.
<b>La Tasa Retributiva:</b>	Es el cobro que hace el Estado por permitir la utilización de los cuerpos de agua, como receptor de vertimientos puntuales. Los Recursos obtenidos se reinvierten en obras de descontaminación y monitoreo a la calidad del agua en los municipios.
<b>Concesión de aguas:</b>	Autorización que las personas naturales o jurídicas y las entidades gubernamentales, requieren para el aprovechamiento de las aguas de dominio público, de conformidad con el Decreto 1541 de 1978 y decreto-ley 2811 del 74.
<b>Artículo 111 de la Ley 99 de 1993 y ratificado en el Artículo 106 de la Ley 1151 del 24 de Julio de 2007 del Plan Nacional de Desarrollo 2006 – 2010:</b>	Declárense de interés público las áreas de importancia estratégica para la conservación de recursos hídricos que surten de agua los acueductos municipales y distritales. Los departamentos y municipios dedicarán un porcentaje no inferior al 1% de sus ingresos corrientes para la adquisición y mantenimiento de dichas zonas o para financiar esquemas de pago por servicios ambientales.





Cuadro 14. Matriz Estratégica de Agua

Código Dimensión	Dimensión	Código Sector	Sector	Código Objetivo Resultado	Objetivo de Resultado	Código Indicador de Resultado	Indicador de Resultado	Línea de Base	Meta de Resultado	Programa	Código Objetivo Producto	Objetivo Producto	Código Indicador de Producto	Indicador de Producto	Meta de Producto	Proyecto	Código FUT	Gasto Presupuestal
01	SOCIO CULTURAL	03	AGUA POTABLE Y SANEAMIENTO BASICO	01	Incrementar el número de personas atendidas con el servicio de acueducto y alcantarillado en el casco urbano y sector rural del municipio de Albán	001	Número de personas atendidas con el servicio de acueducto y alcantarillado	7500	10000	ACUEDUCTO Y ALCANTARILLADO PARA ALBAN.	001	Aumentar en metros de red de acueducto construidos	001	Metros de red de acueducto construidos	500	Construcción Acueductos	001	A.1.1 Acueducto - Captación
											002	Aumentar las conexiones intradomiciliarias instaladas	002	Conexiones intradomiciliarias instaladas	100		002	A.1.2 Acueducto- Aducción
											003	Aumentar el número de acueductos veredales construidos	003	Número de acueductos veredales construidos	3		003	A.1.3 Acueducto- Almacenamiento
																	004	A.1.5 Acueducto- Conducción
																	005	A.1.7 Acueducto- Distribución
											006	A.1.10 Acueducto- Preinversiones, estudios						
											007	A.1.11 Acueducto- Interventoría						
				004	Aumentar los metros de red de alcantarillado construidos	004	Metros de red de alcantarillado construidos		Construcción de Alcantarillado	008	A.2.1 Alcantarillado- Recolección							
				005	Aumentar las conexiones intradomiciliarias instaladas	005	Conexiones intradomiciliarias instaladas		Construcción de Alcantarillado	009	A.2.2 Alcantarillado - Transporte							
				006	Incrementar el número de baterías sanitarias construidas en área rural dispersa.	006	Baterías sanitarias construidas en área rural dispersa		Construcción de Alcantarillado	010	A.2.2 Alcantarillado - Transporte							
02	Implementar una política pública de conservación, manejo y recuperación del recurso hídrico	002	Política Pública de manejo y recuperación del recurso hídrico implementada en el municipio de Albán	00	001	CONSERVACIÓN, MANEJO Y RECUPERACIÓN DEL RECURSO HIDRICO	007	Comprar tierras para reforestación	007	No. De Has, compradas	Conservación, manejo y recuperación de cuencas hidrográficas en el municipio de Albán	011	Compra de tierras					
							008	Preservar las áreas naturales estratégicas prioritarias reguladoras del agua	008	No de acciones realizadas		012	Preservación de áreas estratégicas					
							009	Construir colectivamente una cultura ambientalista y nuevos modelos pedagógicos que la sustenten	009	Número de modelos pedagógicos adoptados		013	A.2.4 Alcantarillado- Disposición					
03	Suministrar agua potable a la población albanita	003	Cumplir con el índice de riesgo calidad de agua	50%	100%	AGUA CON CALIDAD	008	Construir Planta de tratamiento y casetas de	010	No de Plantas y casetas Construidas	Construcción de Plantas de Potabilización	014	A.1.4 Acueducto- Tratamiento					





# "Alban por un Cambio Social"

REPUBLICA DE COLOMBIA  
DEPARTAMENTO DE NARIÑO  
MUNICIPIO DE ALBAN

Código Dimensión	Dimensión	Código Sector	Sector	Código Objetivo Resultado	Objetivo de Resultado	Código Indicador de Resultado	Indicador de Resultado	Línea de Base	Meta de Resultado	Programa	Código Objetivo Producto	Objetivo Producto	Código Indicador de Producto	Indicador de Producto	Meta de Producto	Proyecto	Código FUT	Gasto Presupuestal
							(Decreto 1575 de 2007)					cloración						
				04	Garantizar la continuidad del servicio de agua	004	Promedio de horas de prestación del servicio diario	20	24	AGUA CON OPORTUNIDAD	009	Incrementar la capacidad de los tanques de almacenamiento	009	Metros cúbicos en Tanques de almacenamiento	30	Construcción de Tanques de Almacenamiento	015	A.1.3 Acueducto-Almacenamiento
																	016	A.1.10 Acueducto-Preinversiones, estudios
																	017	A.1.11 Acueducto-Interventoría
				05	Mejorar la Gestión Integral de Residuos Sólidos con el fin de minimizar los riesgos del medio ambiente y salud	005	Porcentaje de avance en la implementación del Plan de Gestión Integral de Residuos Sólidos	90	100	AMBIENTE SANO	010	Aumentar la tasa de cobertura de recolección de residuos sólidos en el casco urbano y sector rural del municipio de Albán	010	Tasa de cobertura de recolección de residuos sólidos en el casco urbano	10	Tratamiento y aprovechamiento de residuos sólido	018	A.3.1 Aseo- Proyecto de tratamiento y aprovechamiento de residuos sólidos
																	019	A.3.2 Aseo- Maquinaria y equipos
																	020	A.3.3 Aseo- Disposición Final
																	021	A.3.4 Aseo- Preinversión y estudios
																	022	A.3.5 Aseo- Interventoría
				06	Aumentar al 50% el tratamiento de aguas residuales urbanas	006	Tasa de tratamiento de aguas residuales	000	50%	AMBIENTE SEGURO	011	Aumentar el avance en la ejecución del Plan de Saneamiento y manejo de vertimientos implementado	011	Porcentaje de avance en la ejecución del Plan de Saneamiento y manejo de vertimientos implementado	50	Construcción de Plantas de Tratamiento	023	A.2.3 Alcantarillado- Tratamiento
																	024	A.2.4 Alcantarillado- Disposición
																	025	A.2.5 Alcantarillado- Preinversiones, estudios
																	026	A.2.6 Alcantarillado- Interventoría

Fuente: Consultores Plan de Desarrollo





Cuadro 15. Plan de ordenamiento y manejo cuenca hidrográfica rio Juanambú

INDICADORES DE LINEA BASE						
DIMENSION	EJE TEMATICO	PROBLEMA	INDICADOR	UN	VALOR LINEA BASE	FUENTE
BIOFISICA	RECURSO HIDRICO	Desequilibrio progresivo de la capacidad de regulación hídrica. Uso y manejo inadecuado del agua a nivel rural, suburbano y urbano	Oferta hídrica total	MM m3/año	1398,99	Resolución 1125 de 2010 CORPONARIÑO
			Oferta hídrica neta	MM m3/año	559,59	Resolución 1125 de 2010 CORPONARIÑO
			Índice de escasez	%	11,60	Resolución 1125 de 2010 CORPONARIÑO
			Coeficiente de escasez	#	0,53	CORPONARIÑO 2010. Estudio del Índice de escasez Rio Juanambú
			Demanda uso total DUT	MM m3/año	65,03	CORPONARIÑO 2010. Estudio del Índice de escasez Rio Juanambú
			Demanda Uso Doméstico	%	21,60	CORPONARIÑO 2010. Estudio del Índice de escasez Rio Juanambú
			Demanda uso Industrial	%	0,30	CORPONARIÑO 2010. Estudio del Índice de escasez Rio Juanambú
			Demanda uso otros servicios y comercial	%	2,15	CORPONARIÑO 2010. Estudio del Índice de escasez Rio Juanambú
			Demanda uso Agrícola	%	64,05	CORPONARIÑO 2010. Estudio del Índice de escasez Rio Juanambú
			Demanda uso Pecuario	%	11,90	CORPONARIÑO 2010. Estudio del Índice de escasez Rio Juanambú
			Cuencas abastecedoras de acueductos	#	20,00	CORPONARIÑO 2010. Estudio del índice de escasez rio Juanambú. PUEEAS municipios de la cuenca Juanambú. IDS.
			Corrientes reglamentadas	#	24,00	Resolución 1125 de 2010. Resolución 549 de 2007. Informes de Gestión CORPONARIÑO
			Concesiones de agua superficial otorgadas para centros poblados	#	11,00	SubCEA CORPONARIÑO
			Población en alto riesgo por desabastecimiento de agua.	# habitantes El Peñol	5.368	CORPONARIÑO.2010. Estudio del índice de Escasez
			Población en riesgo medio por desabastecimiento de agua	# habitantes Pasto	405.162	CORPONARIÑO.2010. Estudio del índice de Escasez
	Población en riesgo moderado por desabastecimiento de agua	#	17.982	CORPONARIÑO.2010. Estudio del índice de Escasez		
	SUELOS	Uso y manejo inapropiado del suelo	Número de hectáreas erosionadas y con limitaciones por erosión	Ha	8555,5 (4,20% del territorio total de la cuenca)	Este estudio y Documento "Estudio general de suelos departamento Nariño, 2004."
			Porcentaje de tierra de la cuenca en sobre uso.	%	34,81 (72153,82 ha)	Este estudio (mapas de ecosistemas). Consolidado agropecuario Nariño 2010
	GESTIÓN DEL RIESGO	Incidencia recurrente de eventos catastróficos ante diferentes amenazas de origen natural y antrópico	Municipios beneficiados por la realización de obras de estabilización de taludes y contención de deslizamientos e inundaciones 2010-2011.	#	14 (excepto Tangua)	Colombia Humanitaria, Secretarías de Infraestructura municipal
			Población beneficiada por sistemas de alerta temprana en deslizamientos e inundaciones.	#	0	CLOPAD municipales
			Municipios asesorados por CORPONARIÑO en la formulación de Planes de Prevención, Mitigación y Contingencia de Desastres Naturales en el año 2010.	#	12( excepto Cartago-Tablón-El Peñol )	CORPONARIÑO
			Municipios con inclusión del riesgo en sus POT, a partir de las determinantes ambientales generadas por CORPONARIÑO año 2010.	#	Nariño, La Florida, El Peñol	CORPONARIÑO
			Número de municipios con zonificación de riesgo de fenómenos naturales incorporados en los Planes de Ordenamiento Territorial, POT.	#	Pasto, Tablón, La Florida, Albán, Buesaco, El Peñol, San Lorenzo, San Pedro de Cartago, Tangua	CORPONARIÑO
			Población beneficiada por planes de prevención, mitigación y contingencia, asesorados por CORPONARIÑO en año 2010.	#	472.674 (86.76 % de la población total de la cuenca)	CORPONARIÑO
			Personas capacitadas en gestión de riesgos naturales por	#	El coordinador del CLOPAD	CLOPAD municipales







# "Alban por un Cambio Social"

REPUBLICA DE COLOMBIA  
DEPARTAMENTO DE NARIÑO  
MUNICIPIO DE ALBAN

INDICADORES DE LINEA BASE						
DIMENSION	EJE TEMATICO	PROBLEMA	INDICADOR	UN	VALOR LINEA BASE	FUENTE
			parte del Ministerio de Ambiente.		de cada municipio. 15 en total	
			Número de personas afectadas a causa de fenómenos naturales en el año 2010.	#	23.706 (4.35 % de la población total de la cuenca)	CREPAD
			Pérdidas económicas a causa de fenómenos naturales al año	\$ millones	Sin información	CREPAD
			Población afectada por ola invernal en el año 2010.	#	10.754 personas. Corresponde al 1.97 % de la población total de la cuenca	CREPAD
			Población localizada en áreas susceptibles a deslizamientos en el año 2010.	#	12.952 (2.37 % de la población total de la cuenca)	CREPAD
BIOFÍSICA	FLORA	Inadecuada intervención antrópica sobre las coberturas naturales y la biodiversidad	Incremento de cobertura vegetal protectora	ha/año	1.529,32	Informe ambiental familias guardabosques 2009-2010; CORPONARIÑO
			Índice de fragmentación de bosques.	UN	Medio (medido únicamente para el enclave subxerofítico Patía)	Plan de Acción para la prevención y mitigación de los procesos de desertificación y sequía en el enclave subxerofítico del Patía, Zona Norte de Nariño ( 1a fase) CORPONARIÑO
			Tasa promedio anual de deforestación	%	No hay estudio	POMCH JUANAMBU
			Número de hectáreas de cobertura boscosa en cuencas abastecedoras de acueductos	ha	60.718,2	PGOF y Mapa de Coberturas POMCH JUANAMBU
			Número de especies amenazadas	#	10	PGOF CORPONARINO, IUCN, IAvH, Libros Rojos
			Número de especies de flora vinculadas a procesos de mercados verdes.	#	11	EMAS
			Número de especies amenazadas con programas de conservación formulados y en ejecución	#	1 ( en proceso)	CORPONARIÑO
			Cantidad de especímenes decomisados por Corponariño (madera)	m3	10 de roble	Informe Gestión 2010 CORPONARIÑO
			Número de hectáreas de reforestación, y/o revegetalización establecidas para proteger cuencas abastecedoras de acueductos de centros poblados. Año 2010	ha	141,23	CORPONARIÑO
			Metros cúbicos (m3) de madera explotada con permiso de aprovechamiento forestal	m <sup>3</sup>	0	SUBCEA CORPONARIÑO
	Metros cúbicos (m3) de madera explotada		m <sup>3</sup>	Sin información	SUBCEA CORPONARIÑO	
	Número de hectáreas con planes de aprovechamiento forestal con seguimiento.		ha	0	SUBCEA CORPONARIÑO	
	FAUNA		Disminución progresiva de las poblaciones de especies de la fauna silvestre	Cualitativo	Alto	POMCH JUANAMBU-COMUNIDAD
			Número de especies de fauna vinculadas a procesos de mercados verdes.	#	0	POMCH JUANAMBU
			Cantidad de especímenes decomisados por la Corporación (fauna silvestre). 2010	#	4 especies/año	CORPONARIÑO
Número de especies amenazadas		#	32	PGOF CORPONARIÑO, IUCN, IAvH, Libros rojos		
Escasa investigación científica y aplicada sobre los recursos naturales		Estudios científicos sobre la riqueza florística y faunística y demás RRNN existente en la zona	Cualitativo	escaso	POMCH JUANAMBU	
SOCIOCULTURAL	SANEAMIENTO BASICO	Inadecuado manejo de residuos sólidos y peligrosos a nivel rural, urbano y suburbano	Residuos sólidos de centros poblados aprovechados, sobre generación total de residuos	Ton/mes	58 Ton/Mes (0.7%)	Corponariño PGIRS informe de control y seguimiento de cada municipio 2011
			Residuos sólidos de centros poblados dispuestos adecuadamente, sobre generación total de residuos	Ton/mes	7655 Ton/Mes (99.3%)	Corponariño PGIRS informe de control y seguimiento de cada municipio 2011
			Residuos sólidos de área rural y suburbana dispuestos inadecuadamente	Ton/mes	1775,73 Ton / mes	Corponariño PGIRS informe de control y seguimiento de cada municipio 2011
			Municipios asesorados para elaborar e implementar Planes de Gestión integral de Residuos Sólidos, PGIRS	UN	15	Corponariño PGIRS informe de control y seguimiento de cada municipio 2011
			Municipios con sistemas de disposición final de residuos sólidos licenciados	UN	10 convenio Emas, 5 rellenos sanitarios propios	Corponariño PGIRS informe de control y seguimiento de cada municipio 2011







# "Alban por un Cambio Social"

REPUBLICA DE COLOMBIA  
DEPARTAMENTO DE NARIÑO  
MUNICIPIO DE ALBAN

INDICADORES DE LINEA BASE							
DIMENSION	EJE TEMATICO	PROBLEMA	INDICADOR	UN	VALOR LINEA BASE	FUENTE	
			Tipo de Operador del servicio de recolección de residuos sólidos	NA	4 Administraciones Municipales en alianza con empresa prestadora, 1 EMAS Pasto, 10 Administraciones Mpsales en convenio con EMAS.	Corponariño PGIRS informe de control y seguimiento de cada municipio 2011	
			Población servida	habitantes	375.490 habitantes ( 100% en las cabeceras municipales, no se presta el servicio en el área rural)	Corponariño PGIRS informe de control y seguimiento de cada municipio 2011	
		<b>Contaminación hídrica por residuos sólidos y líquidos</b>	Índice promedio de riesgo por calidad de agua IRCA: Inviabile sanitariamente Riesgo Alto Medio Riesgo Bajo Sin Riesgo	Riesgo	% de la población total	4.0 49.0 14.0 5.8 14.0	Instituto Departamental de Salud
	<b>SALUD</b>	<b>Deficiente prevención y control de los factores generadores de insalubridad por enfermedades asociadas a problemas ambientales</b>	<b>Detrimento de las condiciones de seguridad y de soberanía alimentaria</b>	Tasa de morbimortalidad por Infección Respiratoria Aguda, IRA.	No.Hab/1000	85.9 * 1000 habitante	Oficina Asesora de Planeación, RIPS IDSN
				Tasa de morbimortalidad por Enfermedad Diarreica Aguda, EDA.	No.Hab/1000	19.7 * 1000 habitante	Oficina Asesora de Planeación, RIPS IDSN
				Municipios con implementación de huertas caceras	#	No se ha realizado estudio	POMCH JUANAMBU
	<b>SOCIOCULTURAL</b>	<b>EDUCACION</b>	<b>Escasa educación y cultura ambiental</b>	Número de instituciones educativas presentes en la Cuenca	#	34 Instituciones educativas 260 centros educativos	Secretaria de Educación Departamental y POMCH JUANAMBU (Fichas sociales de cada zona (2011))
				Número de centros de educación superior presentes en la Cuenca	#	12 Instituciones de educación superior	POMCH JUANAMBU
				Número de instituciones con proyectos PRAES	#	16 instituciones educativas de las cuales 7 corresponden al municipio de Pasto	Informe de Gestión 2010 CORPONARIÑO; Secretaria de Educación Departamental de Nariño. (2011)
				Número de municipios con CIDEA	#	15	CORPONARIÑO: Oficina de Planeación - Educación Ambiental
Número de municipios con Plan de Educación Ambiental				#	12 (exceptuando Alba, Arboleda, Tablón)	CORPONARIÑO: Oficina de Planeación - Educación Ambiental	
Tasa promedio de analfabetismo				%	25% total de la cuenca	Censo DANE 2005. Proyección 2010. Secretaria de Educación Departamental y POMCH JUANAMBU (Fichas sociales de cada zona 2011)	
Numero de estudiantes matriculados de la cuenca exceptuando a Pasto (preescolar a grado 11)				#	35,526	Secretaria de Educación y Cultura de Nariño 2009-2010	
Numero de estudiantes que desertaron exceptuando a Pasto				#	3.062 (8,6%)	Secretaria de Educación y Cultura de Nariño 2009-2010	
Numero de estudiantes matriculados en el municipio de Pasto				#	87,129	Secretaria de Educación Municipal de Pasto 2009-2010	
Numero de estudiantes que desertaron en el municipio de Pasto				#	3.576 (4,1%)	Secretaria de Educación Municipal de Pasto 2009-2010	
Niveles de Educación alcanzados por la población de la Cuenca		%	Primaria 49.81% , Secundaria 13.54%, Superior 1,5%	Secretaria de Educación Departamental de Nariño. (2011). Censo DANE proyección 2010.			
<b>HABITAT</b>	<b>Condiciones adversas de habitabilidad, seguridad y bienestar</b>	NBI PASTO URBANO NBI PASTO RURAL NBI RESTO CUENCA URBANO NBI RESTO CUENCA RURAL	%	NBI=11,07 NBI=38,48 NBI=31,65 NBI=58,43	DANE 2005. Porcentaje NBI Proyección Al Año 2010.		





# "Alban por un Cambio Social"

REPUBLICA DE COLOMBIA  
DEPARTAMENTO DE NARIÑO  
MUNICIPIO DE ALBAN

INDICADORES DE LINEA BASE						
DIMENSION	EJE TEMATICO	PROBLEMA	INDICADOR	UN	VALOR LINEA BASE	FUENTE
	DEMOGRAFIA	Alta presión de la población sobre la oferta de bienes y servicios ambientales en algunos sectores de la cuenca	Densidad poblacional promedio	Hab/ha	2,5	Dane.Censo2005. Proyección 2011 Y SISBEN 2011
			Municipios con mayor densidad poblacional	Hab/ha	Pasto 13.6; Albán 5.3; San Bernardo 2.7	Dane.Censo2005. Proyección 2011 y SISBEN 2011.
			Municipios con menor densidad poblacional	Hab/ha	Tambo 0.2; 0.4 Buesaco, La Florida, Tablón de Gómez, Tangua	Dane.Censo2005. Proyección 2011 y SISBEN 2011.
ECONOMICA	SECTORES PRODUCTIVOS	Inapropiados modelos de producción en los sectores de la economía de la cuenca	Unidades económicas dedicadas a la industria con bajos sistemas de tratamiento de residuos	%	10,11%	DANE 2005
			Unidades económicas dedicadas al comercio	%	53,09%	DANE 2005
			Unidades económicas dedicadas a Servicios	%	27,71%	DANE 2005
			Unidades económicas dedicadas a otras actividades económicas	%	4,25%	DANE 2005
			Porcentaje de área de la cuenca dedicada a la ganadería extensiva	%	26,76	SAGAN-CONSOLIDADO AGROPECUARIO 2010
			Porcentaje de área de la cuenca en monocultivos	%	10,79	CONSOLIDADO AGROPECUARIO 2010
			Porcentaje de área de la cuenca dedicada a café sin sombrío	%	2,98	CONSOLIDADO AGROPECUARIO 2010
			Capacidad de carga UGG	%	0,67	SAGAN-CONSOLIDADO AGROPECUARIO 2010
			Porcentaje del área de la cuenca con sobre pastoreo.	%	14,3%	CONSOLIDADO AGROPECUARIO 2010
			Porcentaje de productores que utilizan técnicas de manejo y conservación de suelos y aguas.	%	10%	POMCH JUANAMBU
ECONOMICA	TENENCIA DE LA TIERRA	Predominio del minifundio en la tenencia de la tierra	Forma de tenencia (% sobre el total superficie de la cuenca):- Privada. - Comunitaria - Resguardo. - Arrendatarios- Pública	%	80%1%1% 5%13%	POMCH JUANAMBU
			Predios menores de 1 ha. De 1 a 5 ha. De 6 a 20 De 21 a 200 Mayor de 200	%	51,1% 33,4% 11,7% 3,7% 0,1%	Este Estudio con Base Estadísticas IGAC - POMCH Río Pasto
INSTITUCIONAL	GESTION INSTITUCIONAL	Deficiente planificación y gestión institucional en procesos de conservación, manejo y recuperación de los recursos naturales	Número de áreas declaradas por la Nación como áreas protegidas con régimen especial	#	4	POMCH JUANAMBU: Reserva Forestal central PNN Doña Juana, SFF Galeras, Resguardo INGA de Aponte
			Número de hectáreas en áreas protegidas con régimen especial en la cuenca	Ha	3340,4	POMCH JUANAMBU:PNN Doña Juana y SFF Galeras
			Número de áreas, protegidas declaradas por la Nación con Planes de Manejo en ejecución.	#	2	POMCH JUANAMBU :Plan de manejo PNN Doña Juana cascabel. Plan de manejo Santuario de Flora y Fauna Galeras
			Número de hectáreas de ecosistemas naturales en la cuenca en jurisdicción de Corponariño (bosques naturales, páramos y humedales).	Ha	113.163,30	POMCH JUANAMBU
			Número de áreas protegidas declaradas e incorporadas en los POT.	#	8	POMCH JUANAMBU: Rosa de los Andes, Bosque el Común, Chimayoy, Curiquingue, Morasurco, Tabano, Divina Pastora
			Número de hectáreas declaradas por la Nación como áreas protegidas, con gestión de Corponariño.	Ha	0	Ministerio de Ambiente Ecosistemas Reservas
			Numero de áreas de interés ambiental en proceso de declaratoria	#	1	CORPONARIÑO. Enclave subxerofítico del Patia
			Hectáreas de Ecosistemas paramunos en condiciones de riesgo ante el cambio climático	hectáreas	9,693	IAvH, MAVDT Ecosistemas, Parques nacionales .este estudio
			Desempeño Fiscal de los Municipios 2010	%	60 % promedio; Pasto mayor nivel = 84.1%; San Pedro de	Dirección Nacional de Planeación. Resultados de desempeño fiscal año 2010.





# "Alban por un Cambio Social"

REPUBLICA DE COLOMBIA  
DEPARTAMENTO DE NARIÑO  
MUNICIPIO DE ALBAN

INDICADORES DE LINEA BASE						
DIMENSION	EJE TEMATICO	PROBLEMA	INDICADOR	UN	VALOR LINEA BASE	FUENTE
					Cartago nivel más bajo=54,9 %	
			Desempeño integral de los municipios año 2008	%	Promedio de la cuenca: 61,13%. Pasto: Mayor Nivel 83,16%. Arboleda: Bajo Nivel 44,8%	Dirección Nacional de Planeación. Resultados de desempeño fiscal año 2010.
			Inversión 1% para compra de tierras Leyes 99 de 1993 y 1151 de 2007	% /ingresos recaudados	0,72	Contraloría Departamental Sistema Integrado de Auditoría SIA 2009. Informe de gestión 2009 - Alcaldía de Pasto- Secretaría de Gestión Ambiental Pasto
			Inversión ambiental	% /ingresos recaudados	2,6%	Contraloría Departamental Sistema Integrado de Auditoría SIA 2009. Informe de gestión 2009 - Alcaldía de Pasto- Secretaría de Gestión Ambiental Pasto
			PSMVS evaluados	#	5 ( Buesaco, Tangua Taminango, Nariño y Pasto)	Plan de acción institucional 2007 -2011 CORPONARIÑO
			PGIRS implementados	#	15	Corponariño PGIRS informe de control y seguimiento de cada municipio 2011
			PUEAA implementados	#	7 (El Peñol, La Florida, Nariño, Cartago, San Lorenzo, Pasto, El Tablón)	Corponariño PGIRS informe de control y seguimiento de cada municipio 2011
	ORGANIZACIÓN COMUNITARIA	Escasa capacidad organizacional de las diversas formas asociativas de la comunidad	Juntas de Acción Comunal existente en el sector urbano y rural	#	724 en toda la Cuenca, 495 rurales, 229 sector urbano	POMCH JUANAMBU - Fichas socioculturales
			Numero de Juntas de Acueducto	#	320 acueductos 177 juntas de Acueductos (exceptuando municipio de Pasto)	POMCH JUANAMBU - Fichas socioculturales
			Numero de Juntas de Acueducto Municipio de Pasto	#	120 juntas de Acueductos constituidas	Secretaria Gestión Ambiental Pasto
Reservas de la sociedad civil registradas ante la Unidad Administrativa de Parques Nacionales			#	1	Pullitopamba. Plan de biodiversidad de Nariño.	

Fuente: CORPONARIÑO





### 3.7.3.2 Sector Infraestructura Vial y Equipamiento Municipal

**PROBLEMA BASICO.** Mal estado general de las vías urbanas y rurales del municipio. Deficiente equipamiento municipal, como consecuencia de la poca inversión social realizada en estos sectores del desarrollo.

**OBJETIVO DEL SECTOR.** Ampliar, la red vial urbana y rural del municipio, mejorar la existente y fortalecer el equipamiento municipal, sobre todo en lo relacionado con la construcción de una plaza de mercado, un matadero regional, parques recreacionales y ornamentales en la cabecera municipal de Albán.

**Cuadro 16. Matriz Estratégica de Infraestructura Vial**

Código Dimensión	Dimensión	Código Sector	Sector	Código Objetivo Resultado	Objetivo de Resultado	Código Indicador de Resultado	Indicador de Resultado	Línea de Base	Meta de Resultado	Programa	Código Objetivo Producto	Objetivo Producto	Código Indicador de Producto	Indicador de Producto	Meta de Producto	Proyecto	Código FUT	Gasto Presupuestal							
02	FISICO ESPACIAL	08	INFRAESTRUCTURA VIAL URBANA Y RURAL	001	Mejorar la calidad de las vías urbanas y rurales para garantizar una buena accesibilidad de transporte	001	Adecuar y pavimentar las vías urbanas del municipio de Albán	50%	80%	DESARROLLO Y CALIDAD DE VIDA URBANA Y RURAL - VIAS	001	Conservar y mejorar la infraestructura vial urbana y rural a cargo del municipio de Albán	001	Kilómetros de la red vial urbana pavimentados	1	Mantenimiento, Rehabilitación y Pavimentación de Vías urbanas s y rurales	A.9.2	Mejoramiento de vías							
						A.9.3	Rehabilitación de vías																		
						002	Adecuar y mantener las vías rurales y corregimentales del municipio de Albán	20%	60%				002	Desarrollar trabajo Comunitario a través de mingas	10		40	1	3	002	Kilómetros pavimentados de la red vial en buen estado	1	50	A.9.4	Mantenimiento rutinario de vías
																								A.9.5	Mantenimiento periódico de vías
																								A.9.5	Mantenimiento periódico de vías
																								A.9.5	Mantenimiento periódico de vías
003	Determinar el tiempo promedio reducido de movilización de pasajeros de transporte público.	1 H	40 MIN	003	Número de Kilómetros de vías municipales en buen estado	5	50	003	Kilómetros de la red vial rural con mantenimiento rutinario	50	30	A.9.4	Mantenimiento periódico de vías												
												A.9.10	Estudios y Preinversión en infraestructura												
004	Número de Kilómetros de vías municipales en buen estado	5	50	004	Número de Kilómetros de vías municipales en buen estado	5	50	004	Kilómetros de red vial rehabilitados	30	30	A.9.11	Compra de maquinaria y equipo												
												A.9.12	Interventoría de proyectos de construcción y mantenimiento de infraestructura de transporte												
															A.9.5	Mantenimiento periódico de vías									





# "Alban por un Cambio Social"

REPUBLICA DE COLOMBIA  
DEPARTAMENTO DE NARIÑO  
MUNICIPIO DE ALBÁN

Código Dimensiona	Dimensión	Código Sector	Sector	Código Objetivo Resultado	Objetivo de Resultado	Código Indicador de Resultado	Indicador de Resultado	Línea de Base	Meta de Resultado	Programa	Código Objetivo Producto	Objetivo Producto	Código Indicador de Producto	Indicador de Producto	Meta de Producto	Proyecto	Código FUT	Gasto Presupuestal
						007	Toneladas de carga movilizadas, vía terrestre	100/mes	120/mes								A.9.4	Mantenimiento rutinario de vías
																	A.9.4	Mantenimiento rutinario de vías
				002	Facilitar la accesibilidad y el uso de infraestructura para el transporte	008	Vehículos de transporte público y urbano que circulan por las vías del municipio de Albán	50/día	100	VIAS URBANAS Y RURALES							A.9.10	Estudios y Preinversión en infraestructura
				003	Mejorar la seguridad vial	009	Reducción de número de casos de muertes y heridos de tránsito por accidente	2 mes	0 mes	VIAS URBANAS Y RURALES	002	Mejorar la calidad del servicio de Transporte municipal	006	Políticas de reducción de velocidad y seguridad aplicadas	4	Seguridad vial municipal	A.9.10	Estudios y Preinversión en infraestructura

Fuente: Consultores Plan de Desarrollo





Cuadro 17. Matriz Estratégica de Equipamiento

Código Dimensión	Dimensión	Código Sector	Sector	Código Objetivo Resultado	Objetivo de Resultado	Código Indicador de Resultado	Indicador de Resultado	Línea de Base	Meta de Resultado	Programa	Código Objetivo Producto	Objetivo Producto	Código Indicador de Producto	Indicador de Producto	Meta de Producto	Proyecto	Código FUT	Gasto Presupuestal
02	FISICO ESPACIAL	09	EQUIPAMIENTO MUNICIPAL	001	Ampliar y/o mantener la infraestructura física de las dependencias administrativas del municipio y bienes de uso público de propiedad del municipio de Albán	001	Porcentaje de bienes inmuebles y muebles en buenas condiciones	60%	90%	CALIDAD DE VIDA URBANA EQUIPAMIENTO MUNICIPAL	001	Mejorar la infraestructura y el equipamiento del municipio de Albán. Gestionar la construcción de la Casa de la Cultura; la Nueva Infraestructura de la E.S.E municipal; el mega proyecto de la ciudadela Juna Ignacio Ortiz y la reconstrucción de la galería municipal	001	Planta de sacrificio regional de ganado para consumo humano adecuada a los lineamientos expresados en la Ley vigente	1	Conservación y mejoramiento de la infraestructura municipal	A.15.1	Preinversión en infraestructura
													Parque municipal construido	1	A.15.2		Construcción y adecuación de dependencias de la Administración Municipal	
													Número de construcciones de infraestructura realizadas, para el equipamiento municipal I	4	A.15.3		Mejoramiento y mantenimiento de dependencias de la administración	
													Galería Municipal reconstruida	1	A.15.4		Construcción de plazas de mercado, mataderos cementerios, parques, andenes y mobiliarios del espacio público	
													Número de mantenimientos realizados a las instalaciones y al equipamiento municipal L	4	A.15.5		Mejoramiento y mantenimiento de plazas de mercado, mataderos, cementerios, parques, andenes y mobiliarios del espacio público.	

Fuente: Consultores Plan de Desarrollo





3.7.3.3 Sector Medio Ambiente Natural.

**PROBLEMA BASICO.** Acelerado deterioro de la vegetación y las reservas naturales del municipio, contaminación del aire y las aguas superficiales e internas, alto deterioro de los suelos debido a la tala indiscriminada de los bosques, escasos programas de reforestación, desprotección de la cuencas y microcuencas hidrográficas explotación inadecuada del subsuelo y el efecto de las fumigaciones con glifosato lo que trae como consecuencia el deterioro acelerado de nuestro medio ambiente.

**OBJETIVO DEL SECTOR.** Implementar políticas públicas para la conservación y preservación del medio ambiente, descontaminar las aguas, conservar las cuencas y microcuencas hidrográficas, prevenir la explotación inadecuada del subsuelo, aplicar técnicas de conservación de suelos y evitar las fumigaciones con químicos que deterioran nuestro medio ambiente natural.

Cuadro 18. Matriz Estratégica de Ambiente

Código Dimensión	Dimensión	Código Sector	Sector	Código Objetivo Resultado	Objetivo de Resultado	Código Indicador de Resultado	Indicador de Resultado	Línea de Base	Meta de Resultado	Programa	Código Objetivo Producto	Objetivo Producto	Código Indicador de Producto	Indicador de Producto	Meta de Producto	Proyecto	Código FUT	Gasto Presupuestal
3	DESARROLLO AMBIENTAL Y GESTION DEL RIESGO	11	MEDIO AMBIENTE FISICO Y NATURAL	001	Implementar acciones para la recuperación y protección de áreas degradadas en el municipio de Albán	001	Hectáreas de ecosistemas para la regulación de la oferta hídrica conservadas	12	50	UNIDOS POR EL AGUA Y LA BIODIVERSIDAD	001	Priorizar la inversión para la compra de predios con el fin de recuperar ecosistemas afectados por la Ola invernal	001	Porcentaje de hectáreas adquiridas en cabeceras de cuencas y microcuencas hidrográficas	30	Compra de tierras para la reforestación y conservación de cuencas y microcuencas hidrográficas	A.10.1	Descontaminación de corrientes o depósitos de agua afectados por vertimientos
						002	Número de hectáreas de bosques reforestadas	4	20		002	Establecer incentivos en materia de impuesto predial a predios particulares que sean destinados a la conservación, restauración y protección de zonas de importancia estratégica ambiental	002	Número de incentivos establecidos e implementados con el fin de conservar, restaurar y proteger las zonas de importancia estratégica ambiental	100	Aplicación de incentivos orientados a conservar, restaurar y proteger las zonas de importancia estratégica ambiental del municipio de Albán	A.10.2	Disposición, eliminación, y reciclaje de residuos sólidos y líquidos
						003	Número de estrategias formuladas para mantener los servicios ecosistémicos en el	1	4		003	Generar acciones complementarias de ordenamiento territorial que aporten a la conectividad del SINAP	003	Número de iniciativas implementadas con el fin de aportar a la conectividad del SINAP (corredores biológicos, sistemas productivos sostenibles, paisajes rurales, entre otras estrategias de conservación diferentes a áreas protegidas)	4	Aplicación de técnicas e iniciativas orientadas a lograr la conectividad del SINAP	A.10.3	Control a las emisiones contaminantes del aire
				002	Aumentar el área de bosques reforestados en cuencas abastecedoras	003	Número de estrategias formuladas para mantener los servicios ecosistémicos en el	1	4	UNIDOS POR EL AGUA Y NUESTROS SUELOS	004	Reforestar con especies nativas hectáreas para proteger los nacimientos de agua que surten al municipio de Albán	004	Porcentaje de hectáreas reforestadas con especies nativas para proteger los nacimientos de agua	30	Reforestación con especies nativas de las cuencas y microcuencas del municipio de Albán	A.10.4	Manejo y aprovechamiento de cuencas y microcuencas hidrográficas
				005	Reforestar hectáreas en sitios	005	Porcentaje de hectáreas	15	Reforestación de sitios	A.10.5	Conservación							







# "Alban por un Cambio Social"

REPUBLICA DE COLOMBIA  
DEPARTAMENTO DE NARIÑO  
MUNICIPIO DE ALBÁN

Código Dimensión	Dimensión	Código Sector	Sector	Código Objetivo Resultado	Objetivo de Resultado	Código Indicador de Resultado	Indicador de Resultado	Línea de Base	Meta de Resultado	Programa	Código Objetivo Producto	Objetivo Producto	Código Indicador de Producto	Indicador de Producto	Meta de Producto	Proyecto	Código FUT	Gasto Presupuestal
					de agua		territorio					críticos de erosión, para constituirlos en reservas naturales		reforestadas en sitios críticos de erosión		críticos expuestos a la erosión para la conservación de los suelos del municipio de Albán		de microcuencas que abastecen los acueductos, protección de fuentes y reforestación de dichas cuencas
											006	Generar líderes ambientales	006	Número de jóvenes estudiantes capacitados en políticas del medio ambiente	100	Capacitación y promoción de líderes ambientales del municipio de Albán departamento de Nariño	A.10.6	Educación ambiental no formal
				003	Garantizar la sostenibilidad del recurso, a través de la asignación y uso eficiente, articulados al ordenamiento y uso del territorio y a la conservación de los ecosistemas que regulan la oferta hídrica, considerando el agua como factor de desarrollo económico y de bienestar social.	004	Número de estaciones de medición que reportan cumplimiento de los estándares de calidad del agua y el aire	0	1	UNIDOS POR EL AGUA	007	Implementar el Sistema de Gestión Ambiental Municipal SIGAM	007	Porcentaje de implementación del SIGAM	70	Implementación del Sistema de Gestión Ambiental (SIGAM) en el municipio de Albán	A.10.7	Asistencia técnica en reconversión tecnológica
				004	Cumplimiento de los niveles de calidad del aire establecidos en la normatividad vigente.	005	Número de estaciones de medición que reportan cumplimiento de los estándares de calidad del aire	0	1	CALIDAD AMBIENTAL URBANA Y RURAL	008	Implementar el plan de acción establecido en la Política Nacional para la Prevención y Control de la Contaminación del Aire (bajo el acompañamiento de las autoridades ambientales)	008	Número de actividades ejecutadas de apoyo a la Política Nacional para la Prevención y Control de la Contaminación del Aire	10	Prevención y control de la contaminación del aire en el municipio de Albán	A.10.8	Conservación, protección, restauración y aprovechamiento de recursos naturales y del medio ambiente
				005	Implantar una visión de largo plazo en el uso de energía alternativa	006	Número de incentivos implementados para el uso de energías renovables	0	10	CALIDAD AMBIENTAL URBANA Y RURAL	009	Aplicar las condiciones de la normativa de eficiencia energética	009	Número de decisiones tomadas basadas en la normativa de eficiencia energética	50	Implementación de la normatividad de eficiencia energética en el municipio de Albán	A.10.9	Adquisición de predios de reserva hídrica y zonas de reserva naturales
			010			Apoyar la implementación del Programa de Uso Racional y Eficiente de Energía	010	Actividades implementadas de difusión del tema de eficiencia energética y normatividad asociada	8		Apoyo a la implementación del programa de uso eficiente y racional de la energía	A.10.10	Adquisición de áreas de interés para los acueductos (Art. 106 Ley 1151/07)					
			007			Número de incentivos para el uso de energías renovables	0	10	011		Apoyar la implementación de la Política Nacional de Producción y Consumo Sostenible	011	Número de programas implementados de difusión de la Política Nacional de Producción y Consumo Sostenible	1	Producción y consumo sostenible en el municipio de Albán	A.10.11	Reforestación y control de la erosión	
				006	Contribuir a la seguridad, el bienestar, la calidad de vida de las personas	008	Número de desastres declarados por año	5	2	UNIDOS PARA EL MANEJO Y MITIGACIÓN DEL RIESGO Y LOS DESASTRES	012	Identificar los diferentes escenarios de riesgo de desastres sobre los que se diseñarán las estrategias de control y reducción riesgo y	012	Sistemas de monitoreo de amenazas y alerta ante amenazas en operación	16	Monitoreo de amenazas y alerta ante posibles eventos naturales	A.10.14	Manejo artificial de caudales, Manejo de las inundaciones y estiaje





# "Alban por un Cambio Social"

REPUBLICA DE COLOMBIA  
DEPARTAMENTO DE NARIÑO  
MUNICIPIO DE ALBAN

Código Dimensión	Dimensión	Código Sector	Sector	Código Objetivo Resultado	Objetivo de Resultado	Código Indicador de Resultado	Indicador de Resultado	Línea de Base	Meta de Resultado	Programa	Código Objetivo Producto	Objetivo Producto	Código Indicador de Producto	Indicador de Producto	Meta de Producto	Proyecto	Código FUT	Gasto Presupuestal
					Y al desarrollo sostenible a través del control y la reducción del riesgo de desastres					NATURALES		de manejo de desastres.	013	Estudios elaborados de evaluación y zonificación del riesgo de desastres para fines de planificación de uso del territorio	1	Evaluación y zonificación del riesgo de desastres en el municipio	A.10.1	Descontaminación de corrientes o depósitos de agua afectados por vertimientos
						009	Número de personas muertas por desastres por año	20	5				014	Estrategias de información pública diseñadas e implementadas	10	Implementación de un sistema de información pública para la prevención de desastres en el municipio de Albán	A.10.2	Disposición, eliminación, y reciclaje de residuos sólidos y líquidos
						010	Número de personas afectadas por desastres por año	100	10		013	Controlar y reducir las condiciones de riesgo de desastres	015	Plan de Ordenamiento Territorial actualizado con base estudios de evaluación y zonificación del riesgo de desastres	1	Actualización del esquema de Ordenamiento territorial del municipio	A.10.3	Control a las emisiones contaminantes del aire
						016						016	Obras de reducción del riesgo de desastres (mitigación) ejecutadas	2	Construcción de obras de infraestructura para la mitigación del riesgo	A.10.4	Manejo y aprovechamiento de cuencas y microcuencas hidrográficas	
						017						017	Asentamientos humanos clasificados en condición de alto riesgo de desastres reubicados	1	Reubicación de la población afectada por riesgos naturales	A.10.5	Conservación de microcuencas que abastecen los acueductos, protección de fuentes y reforestación de dichas cuencas	
						011	Pérdidas en infraestructura básica	25	5		014	Preparar y llevar a cabo la respuesta ante situaciones declaradas de desastres y preparar los planes que orientarán los procesos de reconstrucción postdesastres.	018	Planes de emergencia y contingencia, y planes de reconstrucción postdesastre elaborados y actualizados	1	Formulación del Plan de emergencia y contingencia	A.10.6	Educación ambiental no formal
						012	Pérdidas en infraestructura de servicios	3	1				019	Contratos celebrados con organismos de respuesta para la atención de desastres	8	Contratación con organismos de socorro cuerpo de bomberos y defensa civil para la atención y prevención de desastres	A.10.7	Asistencia técnica en reconversión tecnológica
						013	Pérdidas en infraestructura de vivienda	30	5				020	Procesos de formación y capacitación del personal vinculado a los organismos de respuesta para la atención de desastres	8	Capacitación al personal de socorro para la atención y prevención de desastres	A.10.8	Conservación, protección, restauración y aprovechamiento de recursos naturales y del medio ambiente
						014	Porcentaje de obras de inversión de infraestructura que han pasado por un proceso de análisis de blindaje climático	0	6	UNIDOS EN LA ADAPTACION AL CAMBIO CLIMATICO	015	Adelantar acciones para evaluar el riesgo climático en el territorio	021	Bienes e insumos adquiridos para la atención de la población afectada por situaciones de desastre (Centros de Reserva para la Atención de Emergencias - Decreto 969 de 1995)	20	Adquisición de bienes e insumos para atender a la población afectada por desastres	A.10.9	Adquisición de predios de reserva hídrica y zonas de reserva naturales
				007	Contribuir a la sostenibilidad del desarrollo a través de la reducción del impacto del cambio climático en la población y su entorno	014						022	Número de estudios de evaluación de vulnerabilidad y riesgo para fines de formulación de acciones frente al cambio climático	1	Elaboración de estudios de evaluación de vulnerabilidad ante el cambio climático	A.10.10	Adquisición de áreas de interés para los acueductos (Art. 106 Ley 1151/07)	
						023						023	Número de iniciativas para la elaboración de mapas de vulnerabilidad ante el cambio climático	10	Estrategias para afrontar el cambio climático en el municipio de Albán	A.10.11	Reforestación y control de la erosión	





# "Alban por un Cambio Social"

REPUBLICA DE COLOMBIA  
DEPARTAMENTO DE NARIÑO  
MUNICIPIO DE ALBÁN

Código Dimensión	Dimensión	Código Sector	Sector	Código Objetivo Resultado	Objetivo de Resultado	Código Indicador de Resultado	Indicador de Resultado	Línea de Base	Meta de Resultado	Programa	Código Objetivo Producto	Objetivo Producto	Código Indicador de Producto	Indicador de Producto	Meta de Producto	Proyecto	Código FUT	Gasto Presupuestal
													024	Número de iniciativas para la elaboración de un inventario de gases efecto invernadero al nivel del territorio	6	Estrategias para afrontar el cambio climático en el municipio de Albán	A.10.14	Manejo artificial de caudales, Manejo de las inundaciones y estiaje
						015	Porcentaje del presupuesto destinado exclusivamente a atacar la problemática del cambio climático	0	2%		016	Identificar los mecanismos institucionales existentes para realizar las acciones correctivas y prospectivas pertinentes que contribuyan a la reducción del impacto del cambio climático en la población y su entorno	025	Plan de ordenamiento territorial actualizado que incluya componentes de vulnerabilidad y adaptación al cambio climático	1	Actualización del esquema de Ordenamiento territorial del municipio	A.10.10	Adquisición de áreas de interés para los acueductos (Art. 106 Ley 1151/07)
													026	Número de proyectos orientados a la mitigación y adaptación al cambio climático	5	Formulación del Plan de emergencia y contingencia	A.10.11	Reforestación y control de la erosión
				008	Contribuir al control de la minería ilegal	016	Cobertura de los títulos mineros fiscalizados (%)	0	1	UNIDOS POR LA CONSERVACIÓN DE NUESTROS SUELOS Y LA BIODIVERSIDAD	017	Cumplimiento de las competencias asignadas a los alcaldes en la normatividad vigente en materia de control de explotación ilegal de minerales	027	Número de operativos de control de minería ilegal realizados en conjunto con las autoridades mineras, ambientales, fiscales, judiciales y de policía	4	Evaluación y control de la explotación minera ilegal en el municipio de Albán	A.10.14	Manejo artificial de caudales, Manejo de las inundaciones y estiaje

Fuente: Consultores Plan de Desarrollo





**3.7.4 Dimensión Político Institucional.** Esta dimensión tiene que ver con las relaciones de poder y procedimientos en cuanto al asentamiento humano; estructuras políticas; políticas de desarrollo urbano, municipal o regional, usos del suelo; legislación que afecta al hábitat, Leyes y prácticas de planificación y otros.

**OBJETIVO DE LA DIMENSION:** asegurar la eficiencia y la eficacia de la Gestión; ejercer una administración pública transparente con participación de la comunidad; mejorar la gobernabilidad e institucionalidad democrática; incorporar la legitimidad a los procesos políticos, mediante la apertura del gobierno municipal a las propuestas surgidas desde las bases sociales para el fortalecimiento de la democracia participativa, la transformación de la cultura política y la toma de decisiones en los asuntos concernientes a su propio desarrollo.

#### **3.7.4.1 Sector Justicia Seguridad y Convivencia**

**PROBLEMA BASICO DEL SECTOR.** Altos índices de suicidio sobre todo en los adolescentes y jóvenes, incumplimiento de las leyes, Decretos, Ordenanzas y Acuerdos municipales orientados a la preservación del orden público, desconocimiento de los deberes y derechos constitucionales por parte de la ciudadanía, maltrato infantil, y altos índices de violencia intrafamiliar.

**OBJETIVO BASICO DEL SECTOR.** Disminuir los índices de suicidio en el municipio un punto porcentual cada año, fortalecer el cumplimiento de la Constitución y las Leyes de Colombia por parte de todos los habitantes del municipio, prevenir el maltrato infantil y la violencia intrafamiliar, mediante el fortalecimiento de las Inspecciones de policía, la comisaria de familia y la aplicación de políticas públicas sociales orientadas a este fin.





Cuadro 19. Matriz Estratégica de Justicia

Código Dimensión	Dimensión	Código Sector	Sector	Código Objetivo Resultado	Objetivo de Resultado	Código Indicador de Resultado	Indicador de Resultado	Línea de Base	Meta de Resultado	Programa	Código Objetivo Producto	Objetivo Producto	Código Indicador de Producto	Indicador de Producto	Meta de Producto	Proyecto	Código FUT	Gasto Presupuestal
05	POLITICO INSTITUCIONAL	14	JUSTICIA	001	Garantizar a la comunidad albanita mejores posibilidades de acceso a la justicia	001	Número de personas atendidas en centros de convivencia ciudadana	130	200	GOBERNABILIDAD DEMOCRATICA COMISARIA DE FAMILIA E INSPECCIONES DE POLICIA	001	Garantizar la capacidad institucional requerida para crear y/o sostener el centro de convivencia ciudadana en la entidad territorial	001	Centros de convivencia ciudadana construidos y/o sostenidos	1	Adecuación y mantenimiento de la infraestructura donde funciona la comisaria de familia y las inspecciones de policía del municipio de Albán	A.11.1	PREINVERSIÓN EN INFRAESTRUCTURA
						002	Número de usuarios atendidos en Casas de Justicia	20	60		002	Prestar servicios para la solución de conflictos a través de la Inspección de Policía	002	Inspecciones de Policía en funcionamiento	2	Fortalecimiento de las Inspecciones de Policía Urbana y Rurales del municipio de Albán	A.11.2	CONSTRUCCIÓN DE INFRAESTRUCTURA CARCELARIA
						003	Número de personas atendidas en centros alternativos de solución de conflictos	250	1000		003	Prestar servicios gratuitos de solución de conflictos en las zonas alejadas del municipio	003	Número de brigadas realizadas por la entidad territorial en las cuales se movilizan servicios gratuitos de solución de conflictos a los ciudadanos	16	Ejecución de brigadas municipales orientadas a la solución de conflictos entre los ciudadanos del municipio de Albán	A.11.3	MEJORAMIENTO Y MANTENIMIENTO DE INFRAESTRUCTURA CARCELARIA
											004	Prestar servicios para resolver conflictos de convivencia en el municipio de Albán	004	Número de casos manejados por inspectores policiales	100	Fortalecer el número de casos manejados por los inspectores municipales de policía	A.11.4	OPERATIVIDAD DE LAS COMISARIAS DE FAMILIA E INSPECCIONES DE POLICIA
													005	Número de casos manejados por mecanismos alternativos de solución de conflictos	50	Implementación de programas orientados a la solución y conciliación de conflictos	A.11.5	ALIMENTACIÓN PARA LAS PERSONAS DETENIDAS
											006	Prestar servicios para la protección de los derechos humanos en el municipio de Albán	006	Número de casos manejados por la personería	60	Implementación de una política municipal orientada a la protección de los Derechos Humanos	A.11.6	TRANSPORTE DE RECLUSOS
						006	Prestar servicios para proteger los derechos de la familia en la entidad territorial	007	Número de casos manejados por la Comisaria de familia		150	Fortalecimiento de la protección de los derechos de familia, infancia y adolescencia en el municipio de Albán	A.11.7	EDUCACIÓN PARA LA REHABILITACIÓN SOCIAL				

Fuente: Consultores Plan de Desarrollo





# "Alban por un Cambio Social"

REPUBLICA DE COLOMBIA  
DEPARTAMENTO DE NARIÑO  
MUNICIPIO DE ALBAN

## Cuadro 20. Seguridad y convivencia ciudadana

Código Dimensión	Dimensión	Código Sector	Sector	Código Objetivo Resultado	Objetivo de Resultado	Código Indicador de Resultado	Indicador de Resultado	Línea de Base	Meta de Resultado	Programa	Código Objeto Producto	Objetivo Producto	Código Indicador de Producto	Indicador de Producto	Meta de Producto	Proyecto	Código FUT	Gasto Presupuestal	
05	POLITICO INSTITUCIONAL	15	JUSTICIA, SEGURIDAD Y CONVIVENCIA	001	Proteger a los habitantes del municipio de Albán, en su vida, integridad, libertad y patrimonio económico, por medio de la reducción y sanción del delito, el temor a la violencia y la promoción de la convivencia.	001	Número de homicidios	3 año	0	GOBERNABILIDAD DEMOCRATICA INSPECCIONES Y COMISARIAS DE FAMILIA	001	En coordinación con la Policía, incrementar el número de efectivos de la Policía Nacional según criterios de priorización y necesidades específicas.	001	Policías por cada 10.000 habitantes	10	Incremento de Policías y pie de fuerza en el municipio de Albán para garantizar la seguridad ciudadana	A.18.1	PAGO DE INSPECTORES DE POLICIA	
						002	Tasa de homicidios por cada 10.000 habitantes	1,5	0			002	Capacitar a padres de familia en situación de vulnerabilidad en competencias básicas sobre resolución de diferencias y conflictos intrafamiliares e interpersonales para prevenir actos de violencia e intolerancia.	002	Familias en situación de vulnerabilidad con programas de capacitación	200	Capacitación a padres de familia y personas en situación de vulnerabilidad en competencias básicas para la solución de conflictos	A.18.2	CONTRATACION DE SERVICIOS ESPECIALES DE POLICIA EN CONVENIO CON LA POLICIA NACIONAL PAGO DE COMISARIOS DE FAMILIA, MÉDICOS, PSICÓLOGOS Y TRABAJADORES SOCIALES DE LAS COMISARIAS DE FAMILIA.
						003	Tasa de suicidios por cada 100,000 habitantes	4	1			003	Recuperar, mantener y construir espacios públicos para el deporte y la recreación.	003	Escenarios deportivos recuperados por Col deportes y el municipio de Albán	2	Construcción y mejoramiento de escenarios deportivos para la utilización del tiempo libre	A.18.3	FONDO TERRITORIAL DE SEGURIDAD (LEY 1106 DE 2006)
						004	Número de casos de hurto común (incluye personas, residencias y comercio)	100	20			004	Facilitar la denuncia y fortalecer la vigilancia de casos de violencia sexual	004	Sistemas de vigilancia en funcionamiento	6	Implementación de un sistema de vigilancia y observancia del delito	A.18.4	DESARROLLO DEL PLAN INTEGRAL DE SEGURIDAD Y CONVIVENCIA CIUDADANA
						005	Tasa de hurto común por cada 10.000 habitantes	50	10			005	Personas atendidas en centro de atención a víctimas	005	Personas atendidas en centro de atención a víctimas	150	Implementar un centro especializado para la atención a víctimas de la violencia	A.18.5	PLAN DE ACCIÓN DE DERECHOS HUMANOS Y DIH
						006	Tasa de hurto común por cada 100,000 habitantes	50	10			006	Comités de atención y reparación integral a víctimas en funcionamiento	006	Comités de atención y reparación integral a víctimas en funcionamiento	1	Conformación del comité de atención y reparación integral a víctimas	A.18.8	CONSTRUCCIÓN DE PAZ Y CONVIVENCIA FAMILIAR
						007	Número de casos de lesiones personales	40	10			007	Implementar en coordinación con la Policía Nacional y de manera gradual, en las zonas y corregimientos de mayor criminalidad, el Plan Nacional de Vigilancia Comunitaria.	007	Zonas con Plan de Vigilancia Comunitaria por Cuadrantes	5	Implementación de zonas con vigilancia comunitaria por cuadrantes, para garantizar la seguridad a los habitantes del municipio de Albán	A.18.9	
						008	Tasa de violencia intrafamiliar	40	5			008	Implementar planes de desarme en coordinación con las entidades pertinentes	008	Número de armas entregadas	100	Plan desarme en el municipio de Albán		
						007	Elaborar y ejecutar el Plan Integral de Seguridad y Convivencia Ciudadana, en coordinación con las entidades pertinentes					009	Elaborar y ejecutar el Plan Integral de Seguridad y Convivencia Ciudadana, en coordinación con las entidades pertinentes	009	Plan Integral de Seguridad y Convivencia Ciudadana formulado	1	Formulación y ejecución del Plan Integral de seguridad y Convivencia ciudadana del municipio.		
						008	Realizar acciones y campañas masivas destinadas a la prevención de la violencia intrafamiliar (contra niños y niñas, entre la pareja y adultos mayores)					010	Realizar acciones y campañas realizadas para la prevención de la violencia intrafamiliar (contra niños y niñas, entre la pareja y adultos mayores)	010	Número de acciones y campañas realizadas para la prevención de la violencia intrafamiliar (contra niños y niñas, entre la pareja y adultos mayores)	500	Fortalecimiento de la comisaría de Familia del Municipio de Albán		





### 3.7.4.2 Sector Desarrollo Comunitario

**PROBLEMA BÁSICO DEL SECTOR.** Desmotivación y escasa participación de la comunidad en los procesos de planificación, presupuestación y ejecución de programas y proyectos de desarrollo, así como también en los procesos de evaluación, control y seguimiento de los procesos administrativos, debido a la utilización politiquera a que ha estado sometida la comunidad, los reducidos espacios de participación que se les brinda, escasa capacitación a líderes y dirigentes comunitarios en promoción y desarrollo de la comunidad; lo cual trae como consecuencia el atraso económico, político y social de la comunidad.

**OBJETIVO BÁSICO DEL SECTOR.** Promover la participación y el desarrollo comunitario en todos los habitantes del municipio de Albán, con el fin de fortalecer el proceso administrativo público, la planeación y la presupuestación participativa, así como también, el control social y participativo de la comunidad a los procesos, planes y programas de desarrollo municipal.







# "Alban por un Cambio Social"

REPUBLICA DE COLOMBIA  
DEPARTAMENTO DE NARIÑO  
MUNICIPIO DE ALBAN

## Cuadro 21. Comunitario

Código Dimensión	Dimensión	Código Sector	Sector	Código Objetivo Resultado	Objetivo de Resultado	Código Indicador de Resultado	Indicador de Resultado	Línea de Base	Meta de Resultado	Programa	Código Objetivo Producto	Objetivo Producto	Código Indicador de Producto	Indicador de Producto	Meta de Producto	Proyecto	Código FUT	Gasto Presupuestal		
05	POLITICO INSTITUCIONAL	16	DESARROLLO COMUNITARIO	001	Involucrar a la Acción Comunal y demás organizaciones ciudadanas en la participación para la toma de decisiones del gobierno municipal	001	Porcentaje de recomendaciones formuladas por organizaciones sociales alrededor de los instrumentos de planeación territorial (plan de desarrollo y presupuesto) que fueron acogidas favorablemente por la Administración Municipal	0	10	PARTICIPACION COMUNITARIA	001	Facilitar espacios de participación ciudadana	001	Número de mesas de trabajo realizadas con la comunidad para formular el plan de desarrollo	12	Formulación participativa del Plan de desarrollo del Municipio de Albán	A.16.1	PROGRAMAS DE CAPACITACIÓN, ASESORÍA Y ASISTENCIA TÉCNICA PARA CONSOLIDAR PROCESOS DE PARTICIPACIÓN CIUDADANA Y CONTROL SOCIAL		
						002	Porcentaje de organizaciones ciudadanas que participan en la formulación y seguimiento del plan de desarrollo y presupuesto	10	90				002	Número de mesas de trabajo realizadas con la comunidad para formular presupuesto	6	Formulación del presupuesto anual participativo en el municipio	A.16.2	PROCESOS DE ELECCIÓN DE CIUDADANOS A LOS ESPACIOS DE PARTICIPACIÓN CIUDADANA		
						003	Porcentaje de organizaciones sociales que participan en programas de capacitación y/o asistencia técnica	0	90				003	Número de instancias reglamentadas de diálogo entre la Alcaldía y la Ciudadanía para la discusión de temas sectoriales e intersectoriales instaladas y en funcionamiento	2	Implementación de los diálogos regionales y locales para el desarrollo	A.16.3	CAPACITACIÓN A LA COMUNIDAD SOBRE PARTICIPACIÓN EN LA GESTIÓN PÚBLICA		
						004	Número de veedurías creadas	4	30				002	Difundir los mecanismos de participación ciudadana	004	Número de campañas realizadas para promover mecanismos de participación ciudadana previstos en la Ley 134 de 1994	8	Promoción de la participación ciudadana y sus mecanismos		
						005	Número de proyectos u obras públicas a los que anualmente se les hacen veedurías ciudadanas	3	30											
				002	Promover el Control Social y fortalecer la rendición pública de cuentas	006	Proceso de rendición de cuentas realizado anualmente en la entidad territorial que cumpla con las etapas propuestas en el Conpes 3654 de 2010 "Informar, dialogar y retroalimentar"	0	4	CONTROL SOCIAL Y RENDICION DE CUENTAS	003	Definir el procedimiento para realizar el proceso de rendición de cuentas	005	Proceso de rendición de cuentas definido	1	Implementar un proceso eficiente de rendición pública de cuentas a la comunidad albanita				
											004	Consolidar los medios de divulgación de la gestión pública	006	Número de informes de ejecución del Plan de	4					





# "Alban por un Cambio Social"

REPUBLICA DE COLOMBIA  
DEPARTAMENTO DE NARIÑO  
MUNICIPIO DE ALBAN

Código Dimensión	Dimensión	Código Sector	Sector	Código Objetivo Resultado	Objetivo de Resultado	Código Indicador de Resultado	Indicador de Resultado	Línea de Base	Meta de Resultado	Programa	Código Objetivo Producto	Objetivo Producto	Código Indicador de Producto	Indicador de Producto	Meta de Producto	Proyecto	Código FUT	Gasto Presupuestal
												territorial a la ciudadanía		desarrollo presentados al Concejo				
													007	Número de informes de gestión publicados en la página Web de la entidad territorial	4			
											005	Consolidar los espacios de diálogo para la rendición de cuentas	008	Número de audiencias públicas realizadas anualmente para rendir cuentas	1			
											009		Número de foros sectoriales de discusión realizados anualmente para rendir cuentas	1				
											010		Chat disponible en la página Web de la entidad territorial	1				
											011		Número de participaciones de la autoridad pública en el Chat disponible en la página Web de la entidad territorial	40				
											006	Definir compromisos de la administración territorial con la ciudadanía como resultado del proceso de rendición de cuentas	012	Porcentaje de cumplimiento de compromisos adquiridos por la administración territorial con la ciudadanía en eventos públicos de rendición de cuentas	100			

Fuente: Consultores Plan de Desarrollo





**3.7.4.3 Sector Población Vulnerable.** El Sector vulnerable del municipio de Albán y para los efectos del presente Plan está conformado por los programas de Infancia, niñez, adolescencia y juventud; mujer y género, adulto mayor, población en situación de discapacidad, población víctima de de la violencia y población en situación de desplazamiento. En el municipio de Albán no existe población indígena ni afro colombiana.

**PROBLEMA BASICO DEL SECTOR.** Bajos niveles de aplicabilidad de políticas públicas a estos importantes sectores de la población albanita debido a los limitados recursos destinados para la inversión social, la carencia de personal suficiente e idóneo para la formulación y ejecución de políticas públicas sociales lo que trae como consecuencia una disminución considerable de la eficiencia y eficacia del Estado hacia estos sectores de la población.

**OBJETIVO BASICO DEL SECTOR.** Fortalecer la aplicación de políticas públicas sociales a los sectores vulnerables de la población albanita en cumplimiento a las disposiciones constitucionales y legales existentes en Colombia. Consolidar la política Pública de Infancia y Adolescencia para lo cual se determinan capítulos especiales tanto en la parte estratégica como en la parte financiera.





Cuadro 22. Población vulnerable Víctimas de la violencia

Código Dimensión	Dimensión	Código Sector	Sector	Código Objetivo Resultado	Objetivo de Resultado	Código Indicador de Resultado	Indicador de Resultado	Línea de Base	Meta de Resultado	Programa	Código Objetivo Producto	Objetivo Producto	Código Indicador de Producto	Indicador de Producto	Meta de Producto	Proyecto	Código FUT	Gasto Presupuestal
1	SOCIOCULTURAL	20	ATENCIÓN A POBLACIÓN VÍCTIMA DE LA VIOLENCIA	001	Implementar las políticas nacionales y regionales para la población víctima de la violencia	001	Porcentaje de población víctima de la violencia atendida con estrategias y programas del Estado		40%	CALIDAD DE VIDA URBANA Y RURAL POBLACION VICTIMA DE LA VIOLENCIA	001	Mejorar la calidad de vida urbana y rural de la población albanita víctima de la violencia y el conflicto armado.	001	Programas de atención a la población víctima de la violencia	1	Atención a la población víctima de la violencia y el conflicto armado en el municipio de Albán.		Atención a población víctima de la violencia y el conflicto armado en el municipio de Albán
														1				
														12				
														15				
														1				

Fuente: Consultores Plan de Desarrollo





# "Alban por un Cambio Social"

REPUBLICA DE COLOMBIA  
DEPARTAMENTO DE NARIÑO  
MUNICIPIO DE ALBAN

**Cuadro 23. Población vulnerable en situación de desplazamiento**

Código Dimensión	Dimensión	Código Sector	Sector	Código Objetivo Resultado	Objetivo de Resultado	Código Indicador de Resultado	Indicador de Resultado	Línea de Base	Meta de Resultado	Programa	Código Objetivo Producto	Objetivo Producto	Código Indicador de Producto	Indicador de Producto	Meta de Producto	Proyecto	Código FUT	Gasto Presupuestal	
1	SOCIOCULTURAL	21	POBLACION EN SITUACION DE DESPLAZAMIENTO	001	Fortalecer la política pública de atención a la población en situación de desplazamiento del municipio de Albán	001	Número de personas en situación de desplazamiento atendidas con políticas gubernamentales	50%	90%	CALIDAD DE VIDA URBANA Y RURAL POBLACION DESPLAZADA	001	Mejorar la calidad de vida de la población en situación de desplazamiento en el municipio de Albán	001	Niños de la población en situación de desplazamiento atendidos con educación	20	Estrategias de atención y mejoramiento de la calidad de vida para la población en situación de desplazamiento		Atención a población en situación de desplazamiento	
													Niños y adultos de la población en situación de desplazamiento atendidos con programas de salud	120					
														Población en situación de desplazamiento atendida con programas sociales	240				
														Programas intergubernamentales para población desplazada	2				
														Estrategias y acciones de mejoramiento de calidad de vida a la población en situación de desplazamiento	2				

Fuente: Consultores Plan de Desarrollo





3.7.4.4 Sector Desarrollo Institucional

**PROBLEMA BASICO DEL SECTOR.** Existen factores que afectan la legitimidad de las acciones públicas y la capacidad de una participación real y efectiva de la sociedad civil y sus organizaciones en los asuntos públicos.

**OBJETIVO BASICO DEL SECTOR.** Avanzar en la legitimidad de las acciones públicas. Fortalecer la capacidad de participación real y efectiva de la sociedad civil y sus organizaciones en los asuntos públicos. Mejorar la capacidad de gobierno de todas las dependencias de la administración central y descentralizada del municipio de Albán.

Cuadro 24. Institucional

Código Dimensión	Dimensión	Código Sector	Sector	Código Objeto Resultado	Objetivo de Resultado	Código Indicador de Resultado	Indicador de Resultado	Línea de Base	Meta de Resultado	Programa	Código Objeto Producto	Objetivo Producto	Código Indicador de Producto	Indicador de Producto	Meta de Producto	Código FUT	Gasto Presupuestal
5	POLITICO INSTITUCIONAL	18	FORTALECIMIENTO INSTITUCIONAL	001	Fortalecer una gerencia pública orientada a resultados	001	Indicador de gestión de calidad administrativa	60%	100 %	DESARROLLO INSTITUCIONAL	001	Aplicar los procesos administrativos en cada una de las acciones administrativas	001	No de procesos administrativos aplicados	4	A.17.1	PROCESOS INTEGRALES DE EVALUACIÓN INSTITUCIONAL Y REORGANIZACIÓN ADMINISTRATIVA
				002	Definir e implementar la estructura administrativa apropiada a la entidad territorial	002	Reestructuraciones realizadas	0	1	DESARROLLO INSTITUCIONAL	002	Aplicar una estructura administrativa funcional	002	Número de reestructuraciones realizadas	1	A.17.2	PROGRAMAS DE CAPACITACIÓN Y ASISTENCIA TÉCNICA ORIENTADOS AL DESARROLLO EFICIENTE DE LAS COMPETENCIAS DE LEY
				003	Desarrollar programa de fortalecimiento de capacidades para la gestión de la entidad territorial	003	Indicador de Gestión institucional	0	2	DESARROLLO INSTITUCIONAL	003	Fortalecer la capacidad de gestión y administrativa del municipio de Albán	003	Acciones de fortalecimiento y mejoramiento Institucional realizadas	10	A.17.3	PAGO DE INDEMNIZACIONES ORIGINADAS EN PROGRAMAS DE SANEAMIENTO FISCAL Y FINANCIERO - LEY 617 DE 2000
				004	Garantizar una estructura financiera sana y sostenible	004	Indicador de gestión financiera	0	1	DESARROLLO INSTITUCIONAL	004	Racionalizar el gasto público	004	Acciones de fortalecimiento fiscal realizadas	2	A.17.4	PAGO DE DÉFICIT FISCAL, DE PASIVO LABORAL Y PRESTACIONAL EN PROGRAMAS DE SANEAMIENTO FISCAL Y FINANCIERO
				005	Garantizar el mejor	005	Indicador de	80%	100	DESARROLLO	005	Evaluar periódicamente	005	Evaluaciones	8	A.17.5	FINANCIACIÓN DE





# "Alban por un Cambio Social"

REPUBLICA DE COLOMBIA  
DEPARTAMENTO DE NARIÑO  
MUNICIPIO DE ALBAN

Código Dimensión	Dimensión	Código Sector	Sector	Código Objetivo Resultado	Objetivo de Resultado	Código Indicador de Resultado	Indicador de Resultado	Línea de Base	Meta de Resultado	Programa	Código Objetivo Producto	Objetivo Producto	Código Indicador de Producto	Indicador de Producto	Meta de Producto	Código FUT	Gasto Presupuestal
					equipo de trabajo, en el marco de la aplicación de la carrera administrativa		gestión administrativa		%	INSTITUCIONAL		al personal de carrera administrativa y fortalecer sus conocimientos		Institucionales realizadas			ACUERDOS DE RESTRUCTURACIÓN DE PASIVOS
				006	Consolidar el Sistema de Servicio al Ciudadano	006	Indicador de calidad de servicio al usuario	0	1	DESARROLLO INSTITUCIONAL	006	Implementar un proceso de atención al cliente	006	Número de procesos aplicados	1	A.17.6	ACTUALIZACIÓN DEL SISBEN
				007	Fortalecer mecanismos de transparencia y rendición de cuentas	007	No de cuentas rendidas públicamente	0	4	DESARROLLO INSTITUCIONAL	007	Rendir públicamente los informes administrativos	007	rendición pública de cuentas realizadas	4	A.17.7	ESTRATIFICACIÓN SOCIOECONÓMICA
				008	Realizar una actualización catastral urbana y rural	008	Actualización catastral realizada	0	1	DESARROLLO INSTITUCIONAL	008	Actualizar el catastro en el municipio	008	Actualizaciones realizadas en el periodo	1	A.17.8	ACTUALIZACIÓN CATASTRAL
				009	Mejorar la focalización del gasto social	009	Indicador de gestión del gasto social	40%	80%	DESARROLLO INSTITUCIONAL	009	Focalizar el gasto social a la población más necesitada	009	Focalizaciones realizadas en el periodo	10	A.17.9	ELABORACIÓN Y ACTUALIZACIÓN DEL PLAN DE DESARROLLO
				010	Fortalecer los sistemas de información	010	Indicador de gestión de la información	0	4	DESARROLLO INSTITUCIONAL	010	Informar a la comunidad oportunamente sobre el resultado de la gestión	010	Número de informes realizados en el periodo	8	A.17.10	ELABORACIÓN Y ACTUALIZACIÓN DEL PLAN DE ORDENAMIENTO TERRITORIAL
				011	Mejorar el desempeño fiscal	011	Indicador de Desempeño Fiscal	60%	90%	DESARROLLO INSTITUCIONAL	011	Aumentar los ingresos tributarios de la entidad territorial	011	Cumplimiento del límite de gasto de funcionamiento	100%		
													012	Solvencia para pagar el servicio a la deuda	1		
													013	Dependencia del Sistema General de Participaciones y de regalías	95%		
													014	Esfuerzo fiscal propio	15%		
													015	Magnitud de la inversión	20%		
													016	Generación de ahorros propios			
				012	Mejorar el índice de desempeño integral municipal	012	Índice de desempeño integral municipal	70%	95%	DESARROLLO INSTITUCIONAL	013	Cualificar al recurso humano de la administración territorial para desarrollar sus funciones	017	Número de capacitaciones realizadas sobre planeación y finanzas públicas	4		
											014	Implementar un sistema de seguimiento y evaluación del plan de desarrollo	018	Sistema de seguimiento y evaluación del plan de desarrollo implementado	8		







# "Alban por un Cambio Social"

REPUBLICA DE COLOMBIA  
DEPARTAMENTO DE NARIÑO  
MUNICIPIO DE ALBAN

Código Dimensión	Dimensión	Código Sector	Sector	Código Objetivo Resultado	Objetivo de Resultado	Código Indicador de Resultado	Indicador de Resultado	Línea de Base	Meta de Resultado	Programa	Código Objetivo Producto	Objetivo Producto	Código Indicador de Producto	Indicador de Producto	Meta de Producto	Código FUT	Gasto Presupuestal
													019	Cumplimiento optimo de la incorporación y ejecución de los recursos del SGP			
											015	Incorporar y ejecutar los recursos del Sistema General de Participaciones –SGP- asignados por el Conpes Social acorde con los objetivos definidos por la Ley	020	Número de capacitaciones realizadas sobre destinación de recursos del SGP conforme a la Ley (Leyes 715 de 2001, 1176 de 2007 y sus decretos reglamentario)	8		
				013	Mejorar el control y la calidad de la entidad territorial	013	Porcentaje de avance de implementación /mantenimiento del MECI	60	95%	DESARROLLO INSTITUCIONAL	016	Avanzar en la implementación del Modelo de Control Interno	021	Número de campañas realizadas de sensibilización sobre la importancia de avanzar en el MECI	8		
						014	Porcentaje de implementación del SGC	40%	80%		017	Avanzar en la implementación del Sistema de Gestión de Calidad -SGC	022	Número de jornadas de capacitación al recurso humano de la entidad territorial sobre la implementación del MECI	8		
													023	Equipo SGC conformado	1		
													024	Misión de la entidad concertada			
													025	Política y objetivos de calidad definidos			
													026	Procesos levantados según la Norma Técnica de Calidad en la Gestión Pública NTCGP 1000:2009	15		
													027	Número de campañas de sensibilización de cambio de cultura organizacional	8		
													028	Convenio firmado con la entidad certificadora	1		
				014	Promover y construir de manera colectiva visiones de desarrollo territorial de largo plazo.	015	Indicador de gestión de planeación	0	1	DESARROLLO INSTITUCIONAL	018	Avanzar en la planeación participativa	029	Eventos realizados en el periodo	16		





# "Alban por un Cambio Social"

REPUBLICA DE COLOMBIA  
DEPARTAMENTO DE NARIÑO  
MUNICIPIO DE ALBAN

Código Dimensión	Dimensión	Código Sector	Sector	Código Objetivo Resultado	Objetivo de Resultado	Código Indicador de Resultado	Indicador de Resultado	Línea de Base	Meta de Resultado	Programa	Código Objetivo Producto	Objetivo Producto	Código Indicador de Producto	Indicador de Producto	Meta de Producto	Código FUT	Gasto Presupuestal
				15	Construir el Expediente municipal de medio ambiente y formular el nuevo esquema de ordenamiento territorial E.O.T	16	Expediente municipal construido y E.OT formulado	0	1	DESARROLLO INSTITUCIONAL	19	Dotar al municipio de Albán con expediente municipal en medio ambiente y fortalecer la planeación prospectiva	030	Estudios formulados en el periodo	2		

Fuente: Consultores Plan de Desarrollo





# "Alban por un Cambio Social"

REPUBLICA DE COLOMBIA  
DEPARTAMENTO DE NARIÑO  
MUNICIPIO DE ALBAN

### Cuadro 25. Matriz Estratégica de TIC

Código Dimensión	Dimensión	Código Sector	Sector	Código Objetivo Resultado	Objetivo de Resultado	Código Indicador de Resultado	Indicador de Resultado	Línea de Base	Meta de Resultado	Programa	Código Objetivo Producto	Objetivo Producto	Código Indicador de Producto	Indicador de Producto	Meta de Producto	Proyecto	Código FUT	Gasto Presupuestal		
01	SOCIO CULTURAL	10	EDUCACION Y TIC	001	Incrementar el acceso a internet a estudiantes urbanos y rurales	001	Usuarios de internet por cada 100 habitantes	1	10	EDUCACION CIENCIA Y TECNOLOGÍA	001	Provisión de infraestructura para el acceso a las TIC	001	Cabecera municipal con cobertura de fibra óptica	1	Construcción y adecuación de infraestructura para acceso a las tecnologías de información y comunicación	A.1.2.2	Construcción, ampliación y adecuación de infraestructura educativa		
						002	Proporción de Corregimientos rurales de más 100 habitantes con sitio de acceso público a internet	0	5		002	Dotación de equipos de cómputo a establecimientos educativos, bibliotecas y casas de cultura	002	Computadores entregados a establecimientos educativos, bibliotecas y casas de cultura	150	Dotación de equipos de computación a instituciones educativas	A.1.2.5	Dotación institucional de material y medios pedagógicos para el aprendizaje		
					005	Porcentaje de establecimientos educativos oficiales con computadores	50	100	003		Formar a docentes y servidores públicos en el uso de las TIC	003	Docentes formados en el uso profesional de las TIC	10	Formación de docentes y directivos docentes en el uso profesional de las Técnicas de la Información y la Comunicación	A.1.2.5	Dotación institucional de material y medios pedagógicos para el aprendizaje			
							006	Proyectos en TIC en ejecución formulados por directivos, docentes y estudiantes de sedes educativas						0	4	30	Certificación de servidores públicos en el uso de las técnicas de la información y la comunicación	A.1.3	Calidad y Gratuidad	
					002	Garantizar la gestión adecuada de residuos electrónicos	007	Equipos de cómputo obsoletos dispuestos apropiadamente	100		10	EDUCACION CIENCIA Y TECNOLOGÍA	004	Formar a la población en el uso dado a equipos de cómputo obsoletos	004	Campañas de sensibilización en la disposición y manejo de equipos de cómputo obsoletos	4	Formación y capacitación en el uso de equipos de cómputo obsoletos	A.1.3	Calidad y Gratuidad
							003	Implementar la Estrategia de Gobierno en línea en el municipio de Albán	008		Nivel de avance alto en el Índice de Gobierno en línea				30	80	GOBERNABILIDAD DEMOCRÁTICA	005	Mejorar la calidad de la información y de los servicios prestados por medios electrónicos.	005
				006	Promover escenarios de participación en línea para la toma de decisiones de política pública en el municipio de Albán	006				Espacios de participación en línea habilitados para que la ciudadanía e interesados tengan voz y voto en decisiones de política y en los ejercicios de rendición de cuentas y de planeación		12	Implementación de espacios de participación y control social en el municipio de Albán departamento de Nariño, para que la comunidad participe en la toma de decisiones	A.1.3				Desarrollo Institucional		
				007	Promover las transacciones electrónicas para la obtención de productos y servicios mediante canales seguros	007				Servicios en línea (Ej. solicitud de expedición y renovación de documentos, licencias, certificaciones, inscripción de matrícula, permisos y autorizaciones, pago de obligaciones, aportes, tasas, multas y sanciones, tasas, multas y sanciones)		4	Implementación de servicios en línea para la comunidad albanita	A.1.3				Desarrollo Institucional		
				008	Publicar en el Portal Único de Contratación (Sistema Electrónico para la Contratación Pública -SE COP) la información sobre la	008				Número de contratos publicados en el SECOP		100	Implementación y adecuación de la página Web del municipio para la publicación de sus actuaciones	A.1.3				Desarrollo Institucional		





# "Alban por un Cambio Social"

REPUBLICA DE COLOMBIA  
DEPARTAMENTO DE NARIÑO  
MUNICIPIO DE ALBAN

Código Dimensión	Dimensión	Código Sector	Sector	Código Objetivo Resultado	Objetivo de Resultado	Código Indicador de Resultado	Indicador de Resultado	Línea de Base	Meta de Resultado	Programa	Código Objetivo Producto	Objetivo Producto	Código Indicador de Producto	Indicador de Producto	Meta de Producto	Proyecto	Código FUT	Gasto Presupuestal
												contratación que adelanta el municipio de Albán						
											009	Adelantar la contratación de la entidad a través del SECOP transaccional	009	Número de procesos contractuales realizados 100% en línea	10	Fortalecimiento del desarrollo Institucional para la administración central y descentralizada del municipio	A.1.3	Desarrollo Institucional
											010	Cumplir con los compromisos de capacitación y acompañamiento en el desarrollo de la Estrategia de Gobierno en línea	011	Número de funcionarios formados en temas relacionados con Gobierno en línea	4	Capacitación de funcionarios para el mejoramiento de la prestación del servicio	A.1.3	Desarrollo Institucional
											011	Articular la Estrategia de Gobierno en línea con el Modelo Estándar de Control Interno de la entidad territorial (Subsistema de Control Estratégico, Subsistema de Control de Gestión y Subsistema de Control de Evaluación)	012	Subsistemas del MECI articulados con la Estrategia de Gobierno en línea	2	Fortalecimiento de los sistemas de control Interno y de Calidad	A.1.3	Desarrollo Institucional
				004	Implementar políticas para la reducción del consumo de papel	009	Política para la reducción del consumo de papel implementada	0	1	GOVERNABILIDAD DEMOCRATICA	013	Implementar sistemas electrónicos de gestión documental, siguiendo los lineamientos de la Política Anti-trámites y cero papel de Gobierno en línea	013	Porcentaje de reducción del uso del Papel en la entidad	30	Implementación de sistemas electrónicos de gestión documental siguiendo los lineamientos la política anti-trámites establecida por el gobierno nacional	A.1.3	Desarrollo Institucional

Fuente: Consultores Plan de Desarrollo





# "Alban por un Cambio Social"

REPUBLICA DE COLOMBIA  
DEPARTAMENTO DE NARIÑO  
MUNICIPIO DE ALBAN

## SEGUNDA PARTE FINANCIERA

### CAPÍTULO IV.

#### 4. ECONÓMICA FINANCIERA

**Cuadro 26. Plan financiero estructura de las cuentas ingresos**

CUENTA	2012	2013	2014	2015	TOTALES
<b>INGRESOS CORRIENTES</b>	<b>7.052.508.218</b>	<b>7.264.083.465</b>	<b>7.482.005.968</b>	<b>7.706.466.148</b>	<b>29.505.063.799</b>
<b>INGRESOS TRIBUTARIOS</b>	<b>475.657.000</b>	<b>489.926.710</b>	<b>504.624.511</b>	<b>519.763.247</b>	<b>1.989.971.468</b>
<b>IMPUESTOS DIRECTOS</b>	<b>138.000.000</b>	<b>142.140.000</b>	<b>146.404.200</b>	<b>150.796.326</b>	<b>577.340.526</b>
Sobretasa a la gasolina motor	50.000.000	51.500.000	53.045.000	54.636.350	209.181.350
Impuesto predial unificado	87.000.000	89.610.000	92.298.300	95.067.249	363.975.549
Impuesto de circulación y tránsito de vehículos	1.000.000	1.030.000	1.060.900	1.092.727	4.183.627
<b>IMPUESTOS INDERECTOS</b>	<b>337.657.000</b>	<b>347.786.710</b>	<b>358.220.311</b>	<b>368.966.921</b>	<b>1.412.630.942</b>
<b>Industria y Comercio</b>					
Actividades comerciales	15.000.000	15.450.000	15.913.500	16.390.905	62.754.405
Actividades de servicios	1.000	1.030	1.061	1.093	4.184
Actividades industriales	1.000	1.030	1.061	1.093	4.184
Actividades financieras	1.000	1.030	1.061	1.093	4.184
Impuesto de avisos y tableros	1.000.000	1.030.000	1.060.900	1.092.727	4.183.627
Impuesto de rifas, apuestas y juegos permitidos	1.500.000	1.545.000	1.591.350	1.639.091	6.275.441
Impuesto de delimitación urbana	1.000	1.030	1.061	1.093	4.184
Impuesto de degüello de ganado menor	150.000	154.500	159.135	163.909	627.544
Espectáculos públicos	1.000	1.030	1.061	1.093	4.184
Impuesto por ocupación de vías	1.000	1.030	1.061	1.093	4.184
<b>Estampillas para el desarrollo territorial</b>					
Estampi Pro-desarrollo	90.000.000	92.700.000	95.481.000	98.345.430	376.526.430
Estampilla Pro-cultural	90.000.000	92.700.000	95.481.000	98.345.430	376.526.430
Estampilla UDENAR	30.000.000	30.900.000	31.827.000	32.781.810	125.508.810
Estampilla Pro-bomberil	1.000.000	1.030.000	1.060.900	1.092.727	4.183.627
<b>Otros impuestos Indirectos municipales</b>					
Convenio IDATT municipio	1.000.000	1.030.000	1.060.900	1.092.727	4.183.627
Publicaciones	1.000	1.030	1.061	1.093	4.184
Contribución fondo de seguridad Cont. OOPP	100.000.000	103.000.000	106.090.000	109.272.700	418.362.700
Otros	8.000.000	8.240.000	8.487.200	8.741.816	33.469.016
<b>INGRESOS NO TRIBUTARIOS</b>	<b>6.576.851.218</b>	<b>6.774.156.755</b>	<b>6.977.381.457</b>	<b>7.186.702.901</b>	<b>27.515.092.331</b>





## "Alban por un Cambio Social"

REPUBLICA DE COLOMBIA  
DEPARTAMENTO DE NARIÑO  
MUNICIPIO DE ALBAN

CUENTA	2012	2013	2014	2015	TOTALES
<b>Multas y sanciones</b>	<b>1.000</b>	<b>1.030</b>	<b>1.061</b>	<b>1.093</b>	<b>4.184</b>
<b>Venta de servicios</b>	<b>14.504.000</b>	<b>14.939.120</b>	<b>15.387.294</b>	<b>15.848.912</b>	<b>60.679.326</b>
Plaza de mercado	2.500.000	2.575.000	2.652.250	2.731.818	10.459.068
Plaza de ferias	1.000	1.030	1.061	1.093	4.184
Registros, certificados y paz y salvos	8.000.000	8.240.000	8.487.200	8.741.816	33.469.016
Arrendamientos y alquileres	1.000.000	1.030.000	1.060.900	1.092.727	4.183.627
Licencias y patentes de funcionamiento	500.000	515.000	530.450	546.364	2.091.814
Venta de especies y formularios	2.500.000	2.575.000	2.652.250	2.731.818	10.459.068
registro de marcas y herretes	1.000	1.030	1.061	1.093	4.184
Aprovechamientos	1.000	1.030	1.061	1.093	4.184
reintegros	1.000	1.030	1.061	1.093	4.184
<b>Tasas</b>	<b>3.000.000</b>	<b>3.090.000</b>	<b>3.182.700</b>	<b>3.278.181</b>	<b>12.550.881</b>
<b>TRANSFERENCIAS S.G.P</b>	<b>5.045.346.218</b>	<b>5.196.706.605</b>	<b>5.352.607.803</b>	<b>5.513.186.037</b>	<b>21.107.846.662</b>
<b>LIBRE ASIGNACION</b>	<b>933.490.000</b>	<b>961.494.700</b>	<b>990.339.541</b>	<b>1.020.049.727</b>	<b>3.905.373.968</b>
Vigencia 2012	925.490.000	953.254.700	981.852.341	1.011.307.911	3.871.904.952
Vigencias anteriores	8.000.000	8.240.000	8.487.200	8.741.816	33.469.016
<b>S.G. P. PROGRAMAS BÁSICOS</b>	<b>2.698.409.516</b>	<b>2.779.361.801</b>	<b>2.862.742.656</b>	<b>2.948.624.935</b>	<b>11.289.138.908</b>
<b>SALUD</b>	<b>1.616.702.516</b>	<b>1.665.203.591</b>	<b>1.715.159.699</b>	<b>1.766.614.490</b>	<b>6.763.680.297</b>
Régimen Subsidiado -Continuidad	1.405.677.335	1.447.847.655	1.491.283.085	1.536.021.577	5.880.829.652
Salud Pública	113.365.997	116.766.977	120.269.986	123.878.086	474.281.046
Prestación de servicios población pobre	97.659.184	100.588.960	103.606.628	106.714.827	408.569.599
<b>EDUCACION</b>	<b>261.707.000</b>	<b>269.558.210</b>	<b>277.644.956</b>	<b>285.974.305</b>	<b>1.094.884.471</b>
Calidad educativa	261.707.000	269.558.210	277.644.956	285.974.305	1.094.884.471
<b>AGUA POTABLE Y SANEAMIENTO BASICO</b>	<b>820.000.000</b>	<b>844.600.000</b>	<b>869.938.000</b>	<b>896.036.140</b>	<b>3.430.574.140</b>
<b>S.G.P. PROGRAMAS NO BASICOS</b>	<b>1.413.446.702</b>	<b>1.455.850.103</b>	<b>1.499.525.606</b>	<b>1.544.511.374</b>	<b>5.913.333.786</b>
<b>CULTURA</b>	<b>37.962.748</b>	<b>39.101.630</b>	<b>40.274.679</b>	<b>41.482.920</b>	<b>158.821.978</b>
<b>RECREACION Y DEPORTE</b>	<b>50.383.004</b>	<b>51.894.494</b>	<b>53.451.329</b>	<b>55.054.869</b>	<b>210.783.696</b>
<b>LIBRE INVERSION</b>	<b>1.325.100.950</b>	<b>1.364.853.979</b>	<b>1.405.799.598</b>	<b>1.447.973.586</b>	<b>5.543.728.112</b>
Vigencia 2012	1.320.900.000	1.360.527.000	1.401.342.810	1.443.383.094	5.526.152.904
Vigencias anteriores					
Alimentación escolar	4.200.950	4.326.979	4.456.788	4.590.491	17.575.208
<b>OTRAS TRANSFERENCIAS NACIONALES</b>	<b>1.514.000.000</b>	<b>1.559.420.000</b>	<b>1.606.202.600</b>	<b>1.654.388.678</b>	<b>6.334.011.278</b>
Transferencias ETESA	12.000.000	12.360.000	12.730.800	13.112.724	50.203.524
Transferencias FOSYGA	900.000.000	927.000.000	954.810.000	983.454.300	3.765.264.300





## "Alban por un Cambio Social"

REPUBLICA DE COLOMBIA  
DEPARTAMENTO DE NARIÑO  
MUNICIPIO DE ALBAN

CUENTA	2012	2013	2014	2015	TOTALES
Aportes recibidos del Gobierno Departamental	102.000.000	105.060.000	108.211.800	111.458.154	426.729.954
Otras transferencias nacionales - regalías	500.000.000	515.000.000	530.450.000	546.363.500	2.091.813.500
<b>RECURSOS DE CAPITAL</b>	<b>16.000</b>	<b>16.480</b>	<b>16.974</b>	<b>17.484</b>	<b>66.938</b>
Crédito interno banca comercial	1.000	1.030	1.061	1.093	4.184
Rendimientos financieros Libre asignación	2.000	2.060	2.122	2.185	8.367
Rendimientos financieros Forzosa inversión	2.000	2.060	2.122	2.185	8.367
Venta de activos no financieros al sector privado	10.000	10.300	10.609	10.927	41.836
Saldo en Caja y Bancos	1.000	1.030	1.061	1.093	4.184
<b>FONDOS ESPECIALES</b>	<b>4.000</b>	<b>4.120</b>	<b>4.244</b>	<b>4.371</b>	<b>16.735</b>
Fondo de seguridad ciudadana	1.000	1.030	1.061	1.093	4.184
Fondo pensional y prestacional municipal Ley 863/003	1.000	1.030	1.061	1.093	4.184
Fondo para vivienda de Interés social	1.000	1.030	1.061	1.093	4.184
Fondo convenio ICA - Guías Sanitarias	1.000	1.030	1.061	1.093	4.184
<b>TOTAL INGRESOS DEL PERIODO</b>	<b>7.052.528.218</b>	<b>7.264.104.065</b>	<b>7.482.027.186</b>	<b>7.706.488.002</b>	<b>29.505.147.471</b>

### PLAN FINANCIERO ESTRUCTURA DE LAS CUENTAS EGRESOS

CUENTA	2012	2013	2014	2015	TOTALES
<b>GASTOS DE LA VIGENCIA</b>	<b>7.052.528.218</b>	<b>7.264.104.065</b>	<b>7.482.027.186</b>	<b>7.706.488.002</b>	<b>29.505.147.471</b>
<b>GASTOS DE FUNCIONAMIENTO</b>	<b>1.060.269.000</b>	<b>1.092.077.070</b>	<b>1.124.839.382</b>	<b>1.158.584.564</b>	<b>4.435.770.016</b>
<b>SECCION 01 CONCEJO MUNICIPAL</b>	<b>117.670.000</b>	<b>121.200.100</b>	<b>124.836.103</b>	<b>128.581.186</b>	<b>492.287.389</b>
<b>SECCION 02 PERSONERÍA MUNICIPAL</b>	<b>80.340.000</b>	<b>82.750.200</b>	<b>85.232.706</b>	<b>87.789.687</b>	<b>336.112.593</b>
<b>SECCION 03 PODER EJECUTIVO</b>	<b>862.259.000</b>	<b>888.126.770</b>	<b>914.770.573</b>	<b>942.213.690</b>	<b>3.607.370.033</b>
<b>TOTAL GASTOS DE FUNCIONAMIENTO</b>	<b>1.060.269.000</b>	<b>1.092.077.070</b>	<b>1.124.839.382</b>	<b>1.158.584.564</b>	<b>4.435.770.016</b>
<b>GASTOS DE INVERSION</b>	<b>5.992.259.218</b>	<b>6.172.026.995</b>	<b>6.357.187.804</b>	<b>6.547.903.439</b>	<b>25.069.377.455</b>
<b>SGP PROGRAMAS BASICOS</b>	<b>3.678.409.516</b>	<b>3.788.761.801</b>	<b>3.902.424.656</b>	<b>4.019.497.395</b>	<b>15.389.093.368</b>
<b>SECTOR SALUD</b>	<b>2.596.702.516</b>	<b>2.674.603.591</b>	<b>2.754.841.699</b>	<b>2.837.486.950</b>	<b>10.863.634.757</b>
<b>SGP</b>	<b>2.596.702.516</b>	<b>2.674.603.591</b>	<b>2.754.841.699</b>	<b>2.837.486.950</b>	<b>10.863.634.757</b>
Régimen Subsidiado -Continuidad	2.385.677.335	2.457.247.655	2.530.965.085	2.606.894.037	9.980.784.112
Salud Pública	113.365.997	116.766.977	120.269.986	123.878.086	474.281.046
Prestación de servicios población pobre no afiliada	97.659.184	100.588.960	103.606.628	106.714.827	408.569.599







## "Alban por un Cambio Social"

REPUBLICA DE COLOMBIA  
DEPARTAMENTO DE NARIÑO  
MUNICIPIO DE ALBAN

CUENTA	2012	2013	2014	2015	TOTALES
<b>SECTOR EDUCACION</b>	<b>261.707.000</b>	<b>269.558.210</b>	<b>277.644.956</b>	<b>285.974.305</b>	<b>1.094.884.471</b>
Calidad educativa	261.707.000	269.558.210	277.644.956	285.974.305	1.094.884.471
<b>SECTOR AGUA POTABLE Y S. B</b>	<b>820.000.000</b>	<b>844.600.000</b>	<b>869.938.000</b>	<b>896.036.140</b>	<b>3.430.574.140</b>
Plan departamental de aguas	328.000.000	337.840.000	347.975.200	358.414.456	1.372.229.656
Mejoramiento y mantenimiento de Inf. Sect	269.000.000	277.070.000	285.382.100	293.943.563	1.125.395.663
Subsidios	123.000.000	126.690.000	130.490.700	134.405.421	514.586.121
Otros programas	100.000.000	103.000.000	106.090.000	109.272.700	418.362.700
<b>S.G.P. SECTORES NO BASICOS</b>	<b>2.313.849.702</b>	<b>2.383.265.193</b>	<b>2.454.763.149</b>	<b>2.528.406.043</b>	<b>9.680.284.087</b>
<b>SECTOR ARTE Y CULTURA</b>	<b>70.000.000</b>	<b>72.100.000</b>	<b>74.263.000</b>	<b>76.490.890</b>	<b>292.853.890</b>
<b>SECTOR RECREACION Y DEPORTES</b>	<b>50.383.004</b>	<b>51.894.494</b>	<b>53.451.329</b>	<b>55.054.869</b>	<b>210.783.696</b>
<b>OTROS SECTORES DE INVERSION S.G.P.</b>	<b>2.193.466.698</b>	<b>2.259.270.699</b>	<b>2.327.048.820</b>	<b>2.396.860.285</b>	<b>9.176.646.501</b>
<b>SECTOR AGRARIO</b>	168.000.000	173.040.000	178.231.200	183.578.136	702.849.336
<b>TURISMO</b>	15.000.000	15.450.000	15.913.500	16.390.905	62.754.405
<b>PRESERVACION Y CONSERVACION DEL MEDIO AMBIENTE</b>	92.470.000	95.244.100	98.101.423	101.044.466	386.859.989
<b>SERVICIOS PUBLICOS</b>	121.000.000	124.630.000	128.368.900	132.219.967	506.218.867
<b>VIVIENDA</b>	120.000.000	123.600.000	127.308.000	131.127.240	502.035.240
<b>INFRAESTRUCTURA VIAL</b>	274.619.800	282.858.394	291.344.146	300.084.470	1.148.906.810
<b>POB. VULNER. DELLO SOCIAL Y COMUN</b>	79.000.000	81.370.000	83.811.100	86.325.433	330.506.533
<b>EQUIPAMIENTO MUNICIPAL</b>	300.000.000	309.000.000	318.270.000	327.818.100	1.255.088.100
<b>ALIMENTACION ESCOLAR</b>	107.009.500	110.219.785	113.526.379	116.932.170	447.687.833
<b>PREVENCION Y ATENCIÓN DE DESASTRES</b>	119.000.000	122.570.000	126.247.100	130.034.513	497.851.613
<b>DESARROLLO COMUNITARIO</b>	118.000.000	121.540.000	125.186.200	128.941.786	493.667.986
<b>CONVIVENCIA Y CONCILIACION</b>	171.000.000	176.130.000	181.413.900	186.856.317	715.400.217
<b>FORTALECIMIENTO INSTITUCIONAL</b>	345.000.000	355.350.000	366.010.500	376.990.815	1.443.351.315
<b>INFANCIA Y ADOLESCENCIA</b>	163.367.398	168.268.420	173.316.473	178.515.967	683.468.257

Fuente: Consultores Plan de Desarrollo





# "Alban por un Cambio Social"

REPUBLICA DE COLOMBIA  
DEPARTAMENTO DE NARIÑO  
MUNICIPIO DE ALBAN

## 4.1 PLAN PLURIANUAL DE INVERSIONES

**Cuadro 27. Plan Plurianual de Inversiones Municipio de Albán Año 2012 Sectores Básicos con Recursos**

DIMENSIÓN	SECTOR	DESCRIPCION DE LA META	DESCRIPCION INDICADOR	META DEL CUATRENIIO	INDICADOR INICIAL 2011	MI	MM	MD	META CANTIDAD 2012	PONDERADOR	FUENTE DE FINANCIACION							
											S.G.P. INVERSION FORZOSA	S.G.P. LIBRE INVERSION	S.G.P. LIBRE DESTINACION R. PROPIOS	A. NALES FOSYGA, ETESA REGALIAS	A. DEPTALES R. CREDITO	TOTAL		
SOCIO CULTURAL	EDUCACION	<b>CALIDAD EDUCATIVA</b>								100%	261.707.000	0	0	0	0	0	261.707.000	
		Dotar computadores y accesorios a Instituciones Educativas del Municipio	No de Computad.	50	30	MI				12	0,02	5.000.000						5.000.000
		Construcción del mega proyecto ciudadela educativa Juan Ignacio Ortiz y gestionar la construcción de nuevas aulas escolares	Nº de aulas	8	35	MI				2	5,60	28.000.000						28.000.000
		Mejoramiento de infraestructura y polideportivos en las I. Educativas del municipio.	No de I.E y Esc. R.	4	1	MI				1	1,07	30.000.000						30.000.000
		Mejoramiento del servicio de transporte escolar en el municipio. Para Secundaria	No de alumnos Serv	100	2			MM		100	1,00	30.000.000						30.000.000
		Instituciones educativas mejoradas en tecnología	No de I. Educativas	4	0	MI				1	0,33	10.000.000						10.000.000
		Convenios con el SENA y universidades para capacitación técnica, tecnológica y profesional	Nº de convenios	4	0	MI				1	2,40	24.000.000						24.000.000
		Capacitación a docentes en educación pertinente y a alumnos en competencias educativas de las pruebas saber	Nº de capacitaciones	4	0	MI				1	0,83	20.000.000						20.000.000
		Implementar el programa paquete escolar, para beneficiar a estudiantes Nivel 1 y 2 SISBEN	No de estudiantes	4000	0	MI				1000	2,00	40.000.000						40.000.000
		Reducir el nivel de analfabetismos en el municipio de Albán	% de Dsinimución	2,56	5,13				MD	0,63	0,12	4.707.000						4.707.000
		Incrementar la matrícula escolar mediante el subsidio para los niños niveles 1, 2 y 3 del SISBEN	No de Estudiantes Matriculados.	150	2700	MI				37	10,62	50.000.000						50.000.000
		Dotar de material didáctico las Instituciones Educativas y escuelas rurales del Municipio	No de dotaciones	4	0	MI				1	0,40	20.000.000						20.000.000
									100%	1.616.702.516	80.000.000	0	0	900.000.000	0	0	2.596.702.516	
SOCIO CULTURAL	SALUD	Mantener e incrementar afiliados al R. S.S	Nº de afiliados	500	16000	MI			125	0,89	1.405.677.335				900.000.000		2.305.677.335	
		Prestación de servicios población pobre no afiliada	No de Per. No af	500	5508			MD	125	0,04	97.659.184						97.659.184	
		Desarrollar 6 programas de Salud Pública	No de Programas	6	6			MM	6	1,16	113.365.997						113.365.997	
		Optimizar el servicio de Salud	No de Serv. Implement	4	0	MI			1	0,44		50.000.000					50.000.000	
		Gestionar la construcción de la nueva infraestructura de la E.S.E municipal y mejorar la infraestructura de Salud existente	No Mts. Mejorados	8000	2000	MI			2000		0,60		30.000.000					30.000.000
		Dotación de equipos a la ESE Centro Salud	No de Dotaciones	4	6	MI				1								0
									100%	820.000.000	0	0	0	0	0	820.000.000		
AMBIENTAL	AGUA POTABLE Y SANEAMIENTO BASICO	Optimizar la planta de tratamiento del acueducto Urbano del municipio de Albán	No Mts Construidos	1200	800	MI			300		50.000.000						50.000.000	
		Reposición y ampliación de redes de conducción y distribución del acueducto urbano	Metros repuestos o ampliados	600	7000	MI			150		0,037	30.000.000					30.000.000	
		Dotar de laboratorios (Micro y Bacteriológico) para el análisis físico - químico del agua	Nº de Laboratorios	1	0	MI				0,25	0,004	3.000.000					3.000.000	
		Continuar con la Ejecución del Plan Departamental de Aguas el Plan maestro de Acueducto y Alcantarillado aprobado por el PDA, en la construcción de redes de acueducto y alcantarillado para lotes de VIS	Nº de Planes ejecutados	1	1	MI				0,25	0,400	328.000.000						328.000.000
		Implementar el Plan Departamental de Aguas y gestionar el apalancamiento para la construcción de planta de tratamiento de aguas residuales planteadas en el Plan maestro	No de Planes Implementados	1	0	MI				0,25	0,006	5.000.000						5.000.000
		Mejorar los Acueductos Rurales del Municipio	No de Acueductos	8	6	MI				2	0,073	60.000.000						60.000.000
		Saneamiento Básico rural. Programas Alcantarillados rurales	No de Letrinas	120	10	MI				30	0,024	20.000.000						20.000.000
		Mantener y ampliar el Sistema de aguas residuales y emisarios	Metros Construidos y en mantenimiento	1000	6500	MI				250		20.000.000						20.000.000
		Mejorar y reponer las redes de alcantarillado en la cabecera Municipal	Metros repuestos o ampliados	600	6500	MI				150	0,030	25.000.000						25.000.000
		Mejorar y reponer las redes de acueducto y alcantarillado de los corregimientos y veredas del municipio de Albán	Metros repuestos o ampliados	200	3000	MI				50	0,037	30.000.000						30.000.000
		Formular estudio tarifario de servicios públicos suministrados por la empresa de servicios públicos, con base en población suscrita	No de Estudios	1	0	MI				0,25	0,006	5.000.000						5.000.000
		Comprar tierras en los nacimientos de las fuentes que surten los acueductos del municipio	No Has. Compradas	20	2	MI				5	0,049	40.000.000						40.000.000





# "Alban por un Cambio Social"

REPUBLICA DE COLOMBIA  
DEPARTAMENTO DE NARIÑO  
MUNICIPIO DE ALBAN

Implementar un plan para la innovación tecnológica de la Planta de Tratamiento de los residuos sólidos del Municipio	No de Planes Implementados	1	0	MI			0,25	0,001	1.000.000									1.000.000
Manejar en forma técnica y adecuada los residuos sólidos y prestar el servicio integral a toda la población	No de usuarios atendidos	900	431	MI			225	0,037	30.000.000									30.000.000
Servicio de la deuda del sector	Cuotas pagadas	16	2	MD			4	0,061	50.000.000									50.000.000
Subsidios	Nº subsidios	900	800	MI			225	0,150	123.000.000									123.000.000
<b>TOTAL SECTORES BÁSICOS</b>								<b>100%</b>	<b>2.698.409.516</b>	<b>80.000.000</b>	<b>0</b>	<b>0</b>	<b>900.000.000</b>	<b>0</b>	<b>0</b>			<b>3.678.409.516</b>

Fuente: Consultores Plan de Desarrollo





# "Alban por un Cambio Social"

REPUBLICA DE COLOMBIA  
DEPARTAMENTO DE NARIÑO  
MUNICIPIO DE ALBAN

## Cuadro 28. Plan Plurianual de Inversiones Municipio de Alban Año 2012 Sectores No Básicos Con Recursos

DIMENSION	SECTORES	DESCRIPCION DE LA META	DESCRIPCION INDICADOR	META DEL CUATRENIO	INDICADOR INICIAL 2011	MI	MM	MD	META CANTIDAD 2012	PONDERADOR	FUENTE DE FINANCIACION								
											S.G.P. INVERSION FORZOSA	S.G.P. LIBRE INVERSION	S.G.P. LIBRE DESTINACION	R. PROPIOS	A. NALES REGALIAS	A. DEPTALES	R. CREDITO	TOTAL	
ECONOMICA	AGRARIO	Prestar asistencia técnica a pequeños productores	% de familias	20%	10%	MI			5%	3,80		153.000.000	15.000.000	0	0	0	0	168.000.000	
		Vincular al Municipio al Fondo de Garantías para ampliar la cobertura de Microcréditos	No de Usuarios	100	0	MI			25	0,08		50.000.000	15.000.000					65.000.000	
		Implementar parcelas y chagras como apoyo a la seguridad alimentaria	No de Parcelas	8	0	MI				2	0,15	1.000.000							1.000.000
		Capacitar a emprendedores y microempresarios en calidad y manejo de sus productos	Nº de capacitaciones	4	1	MI				1	0,15	2.000.000							2.000.000
		Cofinanciar proyectos productivos con generación de empleo	No de Proyectos Cofinanciados	4	1	MI				1	3,80	2.000.000							2.000.000
		Formular y operar las cadenas productivas del café, el fique, caña de azúcar, la leche, las hortalizas y las frutas	No Proyectos formulados	1	0	MI				0,25	0,76	50.000.000							50.000.000
		Apoyo y/o mejoramiento de la productividad en la explotación de especies menores y hortofrutícola.	No de familias	250	40	MI				62	0,76	10.000.000							10.000.000
		Gestionar e implementar distritos de riego para mejorar la producción agropecuaria	No de D. de Riego	2	2	MI				0,5	1,75	23.000.000							23.000.000
		Elaborar el Plan Agropecuario del municipio	No de planes	1	0			MM		1	0,30	4.000.000							4.000.000
	Capacitaciones en manejo de productos agrícolas tradicionales.	Nº de capacitaciones	4	0	MI				1	0,08	1.000.000							1.000.000	
										1,14	15.000.000	0	0	0	0	0	0	15.000.000	
	TURISMO	Elaborar planes de fomento al turismo	Nº de planes	1	0		MM		1	0,38	5.000.000								5.000.000
		Elaborar programa turístico del municipio de Albán	No de programas	1	0		MM		1	0,38	5.000.000								5.000.000
		Generar empleo a partir del turismo y ecoturismo	% de empleo	12%	0	MI			3%	0,38	5.000.000								5.000.000
									7,03	92.470.000	0	0	0	0	0	0	92.470.000		
AMBIENTAL	MEDIO AMBIENTE	Unidos por el agua. Microcuencas con planes de manejo integral (parque natural de Doña Juana y microcuenca del Juanambú)	Nº de microcuencas	4	1	MI			1	2,28		30.000.000						30.000.000	
		Unidos por nuestros suelos, reforestación, conservación de suelos y manejo de cuencas y microcuencas	Nº de Hectáreas	16	1	MI			4	1,56		20.470.000						20.470.000	
		Unidos por los ecosistemas y la biodiversidad, acciones para la conservación de suelos producción más limpia y orgánica	No de acciones adelantadas	4	0	MI			1	0,76		10.000.000						10.000.000	
		Compra de tierras para protección del agua	Nº de Has.	30	0	MI			7	1,90		25.000.000						25.000.000	
		Unidos en la formación ambiental. Capacitación en Educación Ambiental	Nº de capacitaciones	4	10	MI			1	0,23		3.000.000						3.000.000	
		Unidos por la calidad ambiental, estrategia de mejoramiento de calidad ambiental y protección del suelo	No de familias	100	0	MI			25	0,15		2.000.000						2.000.000	
		Fortalecimiento de grupos ecológicos para el desarrollo de proyectos ambientales	Porcentaje	16%	0	MI			4%	0,08		1.000.000						1.000.000	
		Capacitar a estudiantes en programas ambientales	Nº de programas	4	0	MI			1	0,08		1.000.000						1.000.000	
											0,00	50.383.004	-	-	-	-	-	-	50.383.004
		SOCIO CULTURAL	RECREACION Y DEPORTE	Construcción y adecuación de escenarios deportivos	Nº de escenarios	4	10	MI			1	0,00	12.000.000						
Eventos deportivos para la actividad física y utilización del tiempo libre de la población	Nº de eventos			12	4	MI			3	0,00	15.000.000							15.000.000	
Institucionalizar las escuelas formativas del	Nº de Escuelas			3	3		MM		3	0,00								16.000.000	









# "Alban por un Cambio Social"

REPUBLICA DE COLOMBIA  
DEPARTAMENTO DE NARIÑO  
MUNICIPIO DE ALBAN

FORTALECIMIENTO INSTITUCIONAL Y PLANIFICACIÓN DEL DESARROLLO	Políticas para la reducción de conflictos	Nº de políticas	4	1	MI		1	0,08		1.000.000		1.000.000				2.000.000
	Procesos de conciliación	Nº de Procesos	50	30	MI		12	0,46		6.000.000						6.000.000
	Incrementar el número de unidades de policía	No. de Unidades	4	10	MI		1	0,08		1.000.000		10.000.000				11.000.000
	Dotación y fortalecimiento de la Policía Nacional	No de dotaciones	4	1	MI		1	0,23		3.000.000		5.000.000				8.000.000
								26,21		345.000.000	0	0	0	0	0	345.000.000
	Capacitar a servidores públicos en gerencia, finanzas y presupuesto público	Nº de capacitaciones	8	2	MI		2	1,14		15.000.000						15.000.000
	Fortalecer la Institucionalidad Municipal con personal especializado en Admón. Pública	No de asesorías	12	12		MM	12	3,04		40.000.000						40.000.000
	Planeación y ordenamiento territorial. Formular, planes programas y proyectos según las recomendaciones de Planeación Nacional. Formulación del expediente municipal y el EOT	No de Planes	4	4		MM	4	6,08		80.000.000						80.000.000
	Implementar el programa de gobierno en línea y conexión con internet para la información	Nº de programas	1	1		MM	1	0,38		5.000.000						5.000.000
	Pacto para la transparencia. Rendición Pública de Cuentas	No de Eventos	8	0	MI		2	0,38		5.000.000						5.000.000
	Servicio de la deuda	No de cuotas						15,20								
			16	2	MI		4			200.000.000						200.000.000
	<b>TOTAL SECTORES NO BÁSICOS</b>							100%	88.345.752	1.316.099.300	237.037.252	99.000.000	410.000.000	0	0	2.150.482.304

Fuente: Consultores Plan de Desarrollo







# "Alban por un Cambio Social"

REPUBLICA DE COLOMBIA  
DEPARTAMENTO DE NARIÑO  
MUNICIPIO DE ALBAN

**Cuadro 29. Plan Plurianual de Inversiones Municipio de Albán Año 2013 Sectores Básicos con Recursos**

DIMENSION	SECTOR	DESCRIPCION DE LA META	DESCRIPCION INDICADOR	META DEL CUATRENIIO	INDICADOR INICIAL 2011	MI	MM	MD	META CANTIDAD 2013	PONDERADOR	FUENTE DE FINANCIACION						TOTAL			
											S.G.P. INVERSION FORZOSA	S.G.P. LIBRE INVERSION	S.G.P. LIBRE DESTINACION	R. PROPIOS	A. NALES FOSYGA, ETESA REGALIAS	A. DEPTALES		R. CREDITO		
SOCIO CULTURAL	EDUCACION	<b>CALIDAD EDUCATIVA</b>								100%	269.558.210	0	0	0	0	0	0	269.558.210		
		Dotar computadores y accesorios a Instituciones Educativas del Municipio	No de Computad.	50	30	MI				24	1,91	5.150.000							5.150.000	
		Construcción del mega proyecto ciudadela educativa Juan Ignacio Ortiz y gestionar la construcción de nuevas aulas escolares	Nº de aulas	8	35	MI				4	10,70	28.840.000								28.840.000
		Mejoramiento de infraestructura y polideportivos en las I. Educativas del municipio.	No de I.E y Esc. R.	4	1	MI				2	11,46	30.900.000								30.900.000
		Mejoramiento del servicio de transporte escolar en el municipio. Para Secundaria	No de alumnos Serv	100	2		MM			100	11,46	30.900.000								30.900.000
		Instituciones educativas mejoradas en tecnología	No de I. Educativas	4	0	MI				2	3,82	10.300.000								10.300.000
		Convenios con el SENA y universidades para capacitación técnica, tecnológica y profesional	Nº de convenios	4	0	MI				2	9,17	24.720.000								24.720.000
		Capacitación a docentes en educación pertinente y a alumnos en competencias educativas de las pruebas saber	Nº de capacitaciones	4	0	MI				2	7,64	20.600.000								20.600.000
		Implementar el programa paquete escolar, para beneficiar a estudiantes Nivel 1 y 2 SISBEN	No de estudiantes	4000	0	MI				2000	15,28	41.200.000								41.200.000
		Reducir el nivel de analfabetismos en el municipio de Albán	% de Disminución	2,56	5,13					MD	1,26	1,80	4.848.210							4.848.210
SOCIO CULTURAL	SALUD	Incrementar la matrícula escolar mediante el subsidio para los niños niveles 1, 2 y 3 del SISBEN	No de Estudiantes Matriculados.	150	2700	MI			74	19,11	51.500.000							51.500.000		
		Dotar de material didáctico las Instituciones Educativas y escuelas rurales del Municipio	No de dotaciones	4	0	MI			2	7,64	20.600.000								20.600.000	
											100%	1.665.203.592	82.400.000	0	0	927.000.000	0	0	2.674.603.592	
		Mantener e incrementar afiliados al R. S.S	Nº de afiliados	500	16000	MI				250	86,95	1.447.847.655				927.000.000			2.374.847.655	
		Prestación de servicios población pobre no afiliada	No de Per. No af	500	5508					MD	250	6,04	100.588.960						100.588.960	
		Desarrollar 6 programas de Salud Pública	No de Programas	6	6		MM			6	7,01	116.766.977							116.766.977	
		Optimizar el servicio de Salud	No de Serv. Implement	4	0	MI				2	-	-	51.500.000						51.500.000	
AMBIENTAL	AGUA POTABLE Y SANEAMIENTO BASICO	Gestionar la construcción de la nueva infraestructura de la E.S.E municipal y mejorar la infraestructura de Salud existente	No Mts. Mejorados	8000	2000	MI			4000	-	-	30.900.000						30.900.000		
		Dotación de equipos a la ESE Centro Salud	No de Dotaciones	4	6	MI			2	-	-							0		
											100%	844.600.000	0	0	0	0	0	0	844.600.000	
		Optimizar la planta de tratamiento del acueducto Urbano del municipio de Albán	No Mts Construidos	1200	800	MI				300	6,10	51.500.000							51.500.000	
		Reposición y ampliación de redes de conducción y distribución del acueducto urbano	Metros repuestos o ampliados	600	7000	MI				300	3,66	30.900.000							30.900.000	
		Dotar de laboratorios (Micro y Bacteriológico) para el análisis físico - químico del agua	Nº de Laboratorios	1	0	MI				0,5	0,37	3.090.000							3.090.000	
		Continuar con la Ejecución del Plan Departamental de Aguas el Plan maestro de Acueducto y Alcantarillado aprobado por el PDA, en la construcción de redes de acueducto y alcantarillado para lotes de VIS	Nº de Planes ejecutados	1	1	MI				0,5	40,00	337.840.000							337.840.000	
		Implementar el Plan Departamental de Aguas y gestionar el apalancamiento para la construcción de planta de tratamiento de aguas residuales planteadas en el Plan maestro	No de Planes Implementados	1	0	MI				0,5	0,61	5.150.000							5.150.000	
		Mejorar los Acueductos Rurales del Municipio	No de Acueductos	8	6	MI				4	7,32	61.800.000							61.800.000	
		Saneamiento Básico rural. Programas Alcantarillados rurales	No de Letrinas	120	10	MI				60	2,44	20.600.000							20.600.000	
Mantener y ampliar el Sistema de aguas residuales y emisarios	Metros Construidos y en mantenimiento	1000	6500	MI				500	2,44	20.600.000							20.600.000			
Mejorar y reponer las redes de alcantarillado en la cabecera Municipal	Metros repuestos o ampliados	600	6500	MI				300	3,05	25.750.000							25.750.000			
Mejorar y reponer las redes de acueducto y alcantarillado de los corregimientos y veredas del municipio de Albán	Metros repuestos o ampliados	200	3000	MI				100	3,66	30.900.000							30.900.000			
Formular estudio tarifario de servicios públicos	No de Estudios	1	0	MI				0,5		5.150.000							5.150.000			





# "Alban por un Cambio Social"

REPUBLICA DE COLOMBIA  
DEPARTAMENTO DE NARIÑO  
MUNICIPIO DE ALBAN

suministrados por la empresa de servicios públicos, con base en población suscrita								0,61										
Comprar tierras en los nacimientos de las fuentes que surten los acueductos del municipio	No Has. Compradas	20	2	MI				10	4,88	41.200.000								41.200.000
Implementar un plan para la innovación tecnológica de la Planta de Tratamiento de los residuos sólidos del Municipio	No de Planes Implementados	1	0	MI				0,5	0,12	1.030.000								1.030.000
Manejar en forma técnica y adecuada los residuos sólidos y prestar el servicio integral a toda la población	No de usuarios atendidos	900	431	MI				450	3,66	30.900.000								30.900.000
Servicio de la deuda del sector	Cuotas pagadas	16	2	MD				8	6,10	51.500.000								51.500.000
Subsidios	Nº subsidios	900	800	MI				450	15,00	126.690.000								126.690.000
<b>TOTAL SECTORES BÁSICOS</b>									<b>100%</b>	<b>2.779.361.802</b>	<b>82.400.000</b>	<b>0</b>	<b>0</b>	<b>927.000.000</b>	<b>0</b>	<b>0</b>	<b>3.788.761.802</b>	

Fuente: Consultores Plan de Desarrollo





# "Alban por un Cambio Social"

REPUBLICA DE COLOMBIA  
DEPARTAMENTO DE NARIÑO  
MUNICIPIO DE ALBAN

**Cuadro 30. Plan Plurianual de Inversiones Municipio de Albán Año 2013 Sectores No Básicos Con Recursos**

DIMENSION	SECTORES	DESCRIPCION DE LA META	DESCRIPCION INDICADOR	META DEL CUATRENIIO	INDICADOR INICIAL 2011	MI	MM	MD	META CANTIDAD 2013	PONDERADOR	FUENTE DE FINANCIACION							
											S.G.P. INVERSION FORZOSA	S.G.P. LIBRE INVERSION	S.G.P. LIBRE DESTINACION	R. PROPIOS	A. NALES REGALIAS	A. DEPTALES R. CREDITO	TOTAL	
ECONOMICA	AGRARIO	Prestar asistencia técnica a pequeños productores	% de familias	20%	10%	MI			10%	3,80		157.590.000	15.450.000	0	0	0	173.040.000	
		Vincular al Municipio al Fondo de Garantías para ampliar la cobertura de Microcréditos	No de Usuarios	100	0	MI			50	0,08		51.500.000	15.450.000				66.950.000	
		Implementar parcelas y chagras como apoyo a la seguridad alimentaria	No de Parcelas	8	0	MI			4	0,15		1.030.000					1.030.000	
		Capacitar a emprendedores y microempresarios en calidad y manejo de sus productos	Nº de capacitaciones	4	1	MI			2	0,15		2.060.000					2.060.000	
		Cofinanciar proyectos productivos con generación de empleo	No de Proyectos Cofinanciados	4	1	MI			2	3,80		2.060.000					2.060.000	
		Formular y operar las cadenas productivas del café, el fique, caña de azúcar, la leche, las hortalizas y las frutas	No Proyectos formulados	1	0	MI			0,5	0,76		51.500.000					51.500.000	
		Apoyo y/o mejoramiento de la productividad en la explotación de especies menores y hortofrutícola.	No de familias	250	40	MI			125	0,76		10.300.000					10.300.000	
		Gestionar e implementar distritos de riego para mejorar la producción agropecuaria	No de D. de Riego	2	2	MI			1	1,75		10.300.000					10.300.000	
		Elaborar el Plan Agropecuario del municipio	No de planes	1	0			MM		1	0,30		23.690.000					23.690.000
	Capacitaciones en manejo de productos agrícolas tradicionales.	Nº de capacitaciones	4	0	MI			2	0,08		4.120.000						4.120.000	
										1,14		1.030.000					1.030.000	
											1,14	15.450.000	0	0	0	0	15.450.000	
	TURISMO	Elaborar planes de fomento al turismo	Nº de planes	1	0		MM		1	0,38		5.150.000					5.150.000	
Elaborar programa turístico del municipio de Albán		No de programas	1	0		MM		1	0,38		5.150.000					5.150.000		
Generar empleo a partir del turismo y ecoturismo		% de empleo	12%	0	MI			6%	0,38		5.150.000					5.150.000		
									7,03		95.244.100	0	0	0	0	95.244.100		
AMBIENTAL	MEDIO AMBIENTE	Unidos por el agua. Microcuencas con planes de manejo integral (parque natural de Doña Juana y microcuenca del Juanambú)	Nº de microcuencas	4	1	MI		2	2,28		30.900.000					30.900.000		
		Unidos por nuestros suelos, reforestación, conservación de suelos y manejo de cuencas y microcuencas	Nº de Hectáreas	16	1	MI		8	1,56		21.084.100					21.084.100		
		Unidos por los ecosistemas y la biodiversidad, acciones para la conservación de suelos producción más limpia y orgánica	No de acciones adelantadas	4	0	MI		2	0,76		10.300.000					10.300.000		
		Compra de tierras para protección del agua	Nº de Has.	30	0	MI		15	1,90		25.750.000					25.750.000		
		Unidos en la formación ambiental. Capacitación en Educación Ambiental	Nº de capacitaciones	4	10	MI		2	0,23		3.090.000					3.090.000		
		Unidos por la calidad ambiental, estrategia de mejoramiento de calidad ambiental y protección del suelo	No de familias	100	0	MI		50	0,15		2.060.000					2.060.000		
		Fortalecimiento de grupos ecológicos para el desarrollo de proyectos ambientales	Porcentaje	16%	0	MI		8%	0,08		1.030.000					1.030.000		
		Capacitar a estudiantes en programas ambientales	Nº de programas	4	0	MI		2	0,08		1.030.000					1.030.000		
											0,00		51.894.494	-	-	-	-	51.894.494
											0,00		12.360.000					12.360.000
SOCIO CULTURAL	RECREACION Y DEPORTE	Construcción y adecuación de escenarios deportivos	Nº de escenarios	4	10	MI		2	0,00		15.450.000					15.450.000		
		Eventos deportivos para la actividad física y utilización del tiempo libre de la población	Nº de eventos	12	4	MI		6	0,00		16.480.000					16.480.000		
		Institucionalizar las escuelas formativas del deporte y la recreación, sostener las existentes	Nº de Escuelas formativas	3	3		MM		3	0,00								





# "Alban por un Cambio Social"

REPUBLICA DE COLOMBIA  
DEPARTAMENTO DE NARIÑO  
MUNICIPIO DE ALBAN

CULTURA	Convenios para la realización de talleres y capacitaciones a personal deportivo	Nº de convenios	4	0	MI		2	0,00	7.604.494								7.604.494
								0,00	<b>39.101.630</b>	<b>0</b>	<b>32.998.370</b>	<b>0</b>	<b>0</b>	<b>0</b>	<b>0</b>	<b>0</b>	<b>72.100.000</b>
	Crear 2 escuelas formativas para danza y pintura	Nº de escuelas	2	0		MM	2	0,00	9.270.000								9.270.000
	Mantener y apoyar las escuelas de Música del Municipio	Nº de escuelas musicales	2	2		MM	2	0,00	8.201.630								8.201.630
	Programas de apoyo a las Manifestaciones Artísticas y Culturales a nivel municipal y regional	Nº de programas	8	2	MI		4	0,00	9.270.000		32.998.370						42.268.370
	Fortalecimiento y ampliación de los escenarios artísticos y culturales	Porcentaje	20%	40%	MI		10%	0,00	8.240.000								8.240.000
	Protección y conservación del patrimonio material e inmaterial	Porcentaje	16%	30%	MI		8%	0,00	1.030.000								1.030.000
	Dotación de la Biblioteca Municipal	Nº de dotaciones realizadas	2	0	MI		1	0,00	3.090.000								3.090.000
								0,00									
								4,64		<b>62.830.000</b>	<b>61.800.000</b>		<b>0</b>	<b>0</b>	<b>0</b>	<b>124.630.000</b>	
SERVICIOS PUBLICOS ENERGIA	Gestionar la construcción, la remodelación y el mejoramiento de redes de los sectores urbano y rural	Metros mejorados	3000	150000	MI		1500	2,97		40170000	10.300.000						50.470.000
	Mantener el numero de habitantes con servicio de energía eléctrica y alumbrado público	% de Cubrimiento	99%	99%		MM	99%	1,67		22660000	51.500.000						74.160.000
								4,56									
										<b>61.800.000</b>	<b>61.800.000</b>						<b>123.600.000</b>
VIVIENDA	Compra y adecuación de predios para vivienda de Interés social Urbana y rural	Nº de predios adquiridos	4	5	MI		2	2,28		30.900.000	30.900.000						61.800.000
	Construcción y mejoramiento de vivienda de interés social urbana rural del municipio, en concordancia con la nueva política de vivienda del gobierno nacional	Nº de subsidios	40	10	MI		20	2,28		30.900.000	30.900.000						61.800.000
								3,77		<b>51.108.394</b>	<b>41.200.000</b>						<b>190.550.000</b>
								1,04									<b>282.858.394</b>
INFRAESTRUCTURA VIAL Y TRANSPORTE	Pavimentación y adoquinamiento de calles cabecera Municipal y salidas a las veredas aledañas	Nº de ms lineales	1600	4000	MI		800	1,04		14.028.394	10.300.000		51.500.000				75.828.394
	Recuperación y mantenimiento de la red terciaria del municipio de Albán	Nº de Km	130	130		MM	130	0,76		10.300.000	10.300.000		51.500.000				72.100.000
	Gestión Pavim. vía el Empate, San José, La Cruz. (proyecto subregional de Nariño)	Nº de kms	18	0	MI		9	0,46		6.180.000			51.500.000				57.680.000
	Mantenimiento de la red vial sector rural. Gestionar la continuación de la placa huella o adoquinamiento de los corregimientos Guarangual y San José	Porcentaje	20%	40%	MI		10%	0,76		10.300.000			10.300.000				20.600.000
	Construcción y adecuación de puentes	No de Puentes	3	2	MI		2	0,08		1.030.000			10.300.000				11.330.000
	Apertura de vías urbanas y rurales. Adoquinamiento calle galería Municipal, entrada I.E. Juan Bolaños y calle barrio Centenario	Metros abiertos	2000	82000	MI		1000	0,15		2.060.000			10.300.000				12.360.000
	Apoyo a Mingas comunitarias	No de mingas	4	1	MI		2	0,15		2.060.000	20.600.000		5.150.000				27.810.000
	Mejoramiento y adecuación de banco de maquinaria del municipio	No de máquinas	2	2		MM	2	0,38		5.150.000							5.150.000
									5,55		<b>75.190.000</b>	<b>1.030.000</b>	<b>5.150.000</b>		<b>0</b>	<b>0</b>	<b>81.370.000</b>
									1,52								
ATENCIÓN A GRUPOS VULNERABLES	Programas de atención a la población infantil y adolescente	Nº de programas	8	2	MI		4	1,14		20.600.000	1.030.000	5.150.000					26.780.000
	Construir Hogares grupales en convenio con el ICBF para beneficiar a 100 niños	No de Hogares Construidos	2	1	MI		1	0,23		15.450.000							15.450.000
	Programa de capacitación para prevenir el consumo de sustancias psicoactivas	Nº de programas	4	4		MM	4	0,15		3.090.000							3.090.000
	Conformar la Red juvenil y el Consejo Municipal de Juventud	Nº de programas	2	0	MI		1	0,23		2.060.000							2.060.000
	Reducir los jóvenes con problemas de adicción, ocio, violencia e intolerancia	Porcentaje	12%	20%		MD	6%	0,91		3.090.000							3.090.000
	Aumento de cupos para la atención de personas de la tercera edad	Nº de cupos	150	806	MI		75	0,61		12.360.000							12.360.000
	Programas de atención para madres cabeza de hogar. Consolidación de la mesa municipal de mujer y género	Nº de programas	4	0	MI		2	0,38		8.240.000							8.240.000
	Programas de atención para población desplazada y/o víctimas de la violencia	Nº de programas	4	4		MM	4			5.150.000							5.150.000





# "Alban por un Cambio Social"

REPUBLICA DE COLOMBIA  
DEPARTAMENTO DE NARIÑO  
MUNICIPIO DE ALBAN

EQUIPAMIENTO MUNICIPAL	Programas de atención para población en situación de discapacidad	Nº de programas	4	1	MI		2	0,38		5.150.000					5.150.000	
								7,61		103.000.000		0	206.000.000	0	309.000.000	
EQUIPAMIENTO MUNICIPAL	Compra de lotes. Construcción y mantenimiento de parques, plazas, galería municipal, salones comunales, casa de la cultura, parqueadero municipal, Centro de Salud San José ESE, megaproyecto ciudadela educativa Juan Ignacio Ortiz y demás sitios públicos	No de Construcciones	4	8	MI		2	7,61		103.000.000			206.000.000		309.000.000	
								3,10		42.009.500	65.000.000		0	0	107.009.500	
SOCIO CULTURAL	Convenios ICBF y municipio para alimentación escolar	No de estudiantes	100	496	MI		50	3,10		42.009.500					42.009.500	
	Ampliar los Restaurantes Escolares con déficit en infraestructura	Porcentaje	20%	60%	MI		10%	0,00			15.000.000				15.000.000	
	Gestionar operatividad de rest. Escolares	Porcentaje	15%	70%	MI		8%	0,00							50.000.000	
								6,39		86.520.000	10.300.000		25.750.000	0	122.570.000	
AMBIENTAL	Aprendiendo a prevenir y mitigar los riesgos. Programas de Prevención y atención de desastres	Nº de programas	4	1	MI		2	2,28		30.900.000	8.240.000		10.300.000		49.440.000	
	Unidos por la adaptación al cambio climático. Elaborar planes de emergencia y contingencia sectoriales	Nº de planes	1	1		MM	1	2,66		36.050.000	1.030.000		15.450.000		52.530.000	
	Crear el comité local para la prevención y atención de desastres	Nº de comités	1	0		MM	1	0,15		2.060.000	1.030.000				3.090.000	
	Dotación de equipos a la Defensa Civil y Cuerpo de Bomberos	No de dotaciones	2	0	MI		1	0,76		10.300.000					10.300.000	
	Celebrar convenios con el cuerpo de bomberos y otros organismos de prevención.	Nº de convenios	4	4	M	M	4	0,53		7.210.000					7.210.000	
POLITICO INSTITUCIONAL	Capacitación de las JAC y organizaciones comunitarias	Nº de capacitaciones	4	0	MI		2	6,84		92.700.000	11.330.000	17.510.000		0	121.540.000	
	líderes capacitados en trabajo, liderazgo, democracia y desarrollo comunitario	No de líderes capacitados	80	10	MI		40	0,38		10.300.000	5.150.000				15.450.000	
	Promover la creación de organizaciones de base, productivas, ecológicas y comerciales	Nº de organizaciones	4	40	MI		2	0,38		5.150.000	5.150.000				10.300.000	
	Realizar Consejos comunitarios para formular planes y la rendición pública de cuentas	Nº de Consejos	4	0	MI		2	0,38		5.150.000		7.210.000			12.360.000	
	Apoyo para la elaboración de MINGAS comunitarias	Nº de mingas	30	5	MI		15	1,52		20.600.000					20.600.000	
	Capacitaciones, encuentros e intercambios en convivencia pacífica	Nº de capacitaciones	4	0	MI		2	0,23		3.090.000		3.090.000			6.180.000	
	Dotación de materiales didácticos para fortalecer la convivencia y desarrollo de valores humanos	Nº de dotaciones	4	0	MI		2	0,38		5.150.000	1.030.000				6.180.000	
	Disminuir los casos de violencia intrafamiliar reportados	Nº de casos	20	37			MD	10	0,46		6.180.000				6.180.000	
	Acompañamiento y capacitación a las familias	Nº de familias	4	2	MI		2	0,15		2.060.000		2.060.000			4.120.000	
	Programas especiales para la atención de la infancia	Nº de programas	4	2	MI		2	1,14		15.450.000		5.150.000			20.600.000	
	Programas especiales para el desarrollo integral de la mujer	Nº de programas	4	2	MI		2	1,06		14.420.000					14.420.000	
								11,48		155.530.000	3.090.000	17.510.000		0	176.130.000	
	CONCILIACION Y CONVIVENCIA CIUDADANA	Manejo y operatividad de Inspecciones de Policía	% de funcionamiento	100%	100%		MM	100%	4,56		61.800.000					61.800.000
		Operación Comisaría de Familia	% de funcionamiento	100%	100%		MM	100%	4,56		61.800.000					61.800.000
Estrategias para fortalecer los derechos del niño		Nº de estrategias	4	3	MI		2	0,38		5.150.000	1.030.000				6.180.000	
Estrategias para fortalecer los derechos de la mujer		Nº de estrategias	4	3	MI		2	0,38		5.150.000	1.030.000				6.180.000	
Capacitaciones en derechos humanos.		Nº de capacitaciones	4	3	MI		2	0,38		5.150.000	1.030.000				6.180.000	
Políticas para desplazados, discapacitados y víctimas de la violencia.		Nº de políticas	4	2	MI		2	0,38		5.150.000		1.030.000			6.180.000	
Políticas para la reducción de conflictos		Nº de políticas	4	1	MI		2	0,08		1.030.000		1.030.000			2.060.000	
Procesos de conciliación		Nº de Procesos	50	30	MI		25	0,46		6.180.000					6.180.000	
Incrementar el número de unidades de policía		No. de Unidades	4	10	MI		2	0,08		1.030.000		10.300.000			11.330.000	
Dotación y fortalecimiento de la Policía Nacional		No de dotaciones	4	1	MI		2	0,23		3.090.000		5.150.000			8.240.000	





# "Alban por un Cambio Social"

REPUBLICA DE COLOMBIA  
DEPARTAMENTO DE NARIÑO  
MUNICIPIO DE ALBAN

FORTALECIMIENTO INSTITUCIONAL Y PLANIFICACION DEL DESARROLLO	Capacitar a servidores públicos en gerencia, finanzas y presupuesto público	Nº de capacitaciones	8	2	MI		4	1,14		355.350.000	0	0	0	0	355.350.000
	Fortalecer la Institucionalidad Municipal con personal especializado en Admón. Pública	No de asesorías	12	12		MM	12	3,04		15.450.000					15.450.000
	Planeación y ordenamiento territorial. Formular, planes programas y proyectos según las recomendaciones de Planeación Nacional. Formulación del expediente municipal y el EOT	No de Planes	4	4		MM	4	6,08		41.200.000					41.200.000
	Implementar el programa de gobierno en línea y conexión con internet para la información	Nº de programas	1	1		MM	1	0,38		82.400.000					82.400.000
	Pacto para la transparencia. Rendición Pública de Cuentas	No de Eventos	8	0	MI		4	0,38		5.150.000					5.150.000
	Servicio de la deuda	No de cuotas	16	2	MI		8	15,21		5.150.000					5.150.000
										206.000.000					206.000.000
	<b>TOTAL SECTORES NO BÁSICOS</b>							<b>100%</b>		<b>90.996.124</b>	<b>1.354.321.994</b>	<b>242.198.370</b>	<b>101.970.000</b>	<b>422.300.000</b>	<b>0</b>

Fuente: Consultores Plan de Desarrollo





Cuadro 31. Plan Plurianual de Inversiones Municipio de Albán Año 2014 Sectores Básicos con Recursos

DIMENSIÓN	SECTOR	DESCRIPCION DE LA META	DESCRIPCION INDICADOR	META DEL CUATRENI	INDICADOR INICIAL 2011	MI	MM	MD	META CANTIDAD 2014	PONDERADOR	FUENTE DE FINANCIACION						TOTAL				
											S.G.P. INVERSION FORZOSA	S.G.P. LIBRE INVERSION	S.G.P. LIBRE DESTINACION	R. PROPIOS	A. NALES FOSYGA, ETESA, REGALIAS	A. DEPTALES		R. CREDITO			
SOCIO CULTURAL	EDUCACION	<b>CALIDAD EDUCATIVA</b>								100%	277.644.956		0	0	0	0	0	277.644.956			
		Dotar computadores y accesorios a Instituciones Educativas del Municipio	No de Computad.	50	30	MI				36	1,91	5.304.500							5.304.500		
		Construcción del mega proyecto ciudadela educativa Juan Ignacio Ortiz y gestionar la construcción de nuevas aulas escolares	Nº de aulas	8	35	MI				6	10,70	29.705.200								29.705.200	
		Mejoramiento de infraestructura y polideportivos en las I. Educativas del municipio.	No de I.E y Esc. R.	4	1	MI				3	11,46	31.827.000								31.827.000	
		Mejoramiento del servicio de transporte escolar en el municipio. Para Secundaria	No de alumnos Serv	100	2		MM			100	11,46	31.827.000								31.827.000	
		Instituciones educativas mejoradas en tecnología	No de I. Educativas	4	0	MI				3	3,82	10.609.000								10.609.000	
		Convenios con el SENA y universidades para capacitación técnica, tecnológica y profesional	Nº de convenios	4	0	MI				3	9,17	25.461.600								25.461.600	
		Capacitación a docentes en educación pertinente y a alumnos en competencias educativas de las pruebas saber	Nº de capacitaciones	4	0	MI				3	7,64	21.218.000								21.218.000	
		Implementar el programa paquete escolar, para beneficiar a estudiantes Nivel 1 y 2 SISBEN	No de estudiantes	4000	0	MI				3000	15,28	42.436.000								42.436.000	
		Reducir el nivel de analfabetismos en el municipio de Albán	% de Disminución	2,56	5,13				MD	1,9	1,80	4.993.656								4.993.656	
SOCIO CULTURAL	SALUD	Incrementar la matrícula escolar mediante el subsidio para los niños niveles 1, 2 y 3 del SISBEN	No de Estudiantes Matriculados.	150	2700	MI			112	19,11	53.045.000								53.045.000		
		Dotar de material didáctico las Instituciones Educativas y escuelas rurales del Municipio	No de dotaciones	4	0	MI				3	7,64	21.218.000								21.218.000	
											100%	1.715.159.700	84.872.000		0	954.810.000	0	0	2.754.841.700		
		Mantener e incrementar afiliados al R. S.S	Nº de afiliados	500	16000	MI				375	86,9	1.491.283.085				954.810.000			2.446.093.085		
		Prestación de servicios población pobre no afiliada	No de Per. No af	500	5508				MD	375	6,0	103.606.629							103.606.629		
		Desarrollar 6 programas de Salud Pública	No de Programas	6	6			MM		6	7,0	120.269.986							120.269.986		
		Optimizar el servicio de Salud	No de Serv. Implement	4	0	MI				3	-		53.045.000						53.045.000		
		Gestionar la construcción de la nueva infraestructura de la E.S.E municipal y mejorar la infraestructura de Salud existente	No Mts. Mejorados	8000	2000	MI				6000			31.827.000							31.827.000	
		Dotación de equipos a la ESE Centro Salud	No de Dotaciones	4	6	MI				3	-									0	
												100%	869.938.000		0	0	0	0	0	869.938.000	
AMBIENTAL	AGUA POTABLE Y SANEAMIENTO BASICO	Optimizar la planta de tratamiento del acueducto Urbano del municipio de Albán	No Mts Construidos	1200	800	MI			900		53.045.000								53.045.000		
		Reposición y ampliación de redes de conducción y distribución del acueducto urbano	Metros repuestos o ampliados	600	7000	MI				450	3,66	31.827.000							31.827.000		
		Dotar de laboratorios (Micro y Bacteriológico) para el análisis físico - químico del agua	Nº de Laboratorios	1	0	MI				0,75	0,37	3.182.700								3.182.700	
		Continuar con la Ejecución del Plan Departamental de Aguas el Plan maestro de Acueducto y Alcantarillado aprobado por el PDA, en la construcción de redes de acueducto y alcantarillado para lotes de VIS	Nº de Planes ejecutados	1	1	MI				0,75	40,00	347.975.200									347.975.200
		Implementar el Plan Departamental de Aguas y gestionar el apalancamiento para la construcción de planta de tratamiento de aguas residuales planteadas en el Plan maestro	No de Planes Implementados	1	0	MI				0,75	0,61	5.304.500								5.304.500	
		Mejorar los Acueductos Rurales del Municipio	No de Acueductos	8	6	MI				6	7,32	63.654.000								63.654.000	
		Saneamiento Básico rural. Programas Alcantarillados rurales	No de Letrinas	120	10	MI				90	2,44	21.218.000								21.218.000	
		Mantener y ampliar el Sistema de aguas residuales y emisarios	Metros Construidos y en mantenimiento	1000	6500	MI				750	2,44	21.218.000								21.218.000	
		Mejorar y reponer las redes de alcantarillado en la cabecera Municipal	Metros repuestos o ampliados	600	6500	MI				450	3,05	26.522.500								26.522.500	







## "Alban por un Cambio Social"

REPUBLICA DE COLOMBIA  
DEPARTAMENTO DE NARIÑO  
MUNICIPIO DE ALBÁN

Mejorar y reponer las redes de acueducto y alcantarillado de los corregimientos y veredas del municipio de Albán	Metros repuestos o ampliados	200	3000	MI			150	3,66	31.827.000								31.827.000
Formular estudio tarifario de servicios públicos suministrados por la empresa de servicios públicos, con base en población suscrita	No de Estudios	1	0	MI			0,75	0,61	5.304.500								5.304.500
Comprar tierras en los nacimientos de las fuentes que surten los acueductos del municipio	No Has. Compradas	20	2	MI			15	4,88	42.436.000								42.436.000
Implementar un plan para la innovación tecnológica de la Planta de Tratamiento de los residuos sólidos del Municipio	No de Planes Implementados	1	0	MI			0,75	0,12	1.060.900								1.060.900
Manejar en forma técnica y adecuada los residuos sólidos y prestar el servicio integral a toda la población	No de usuarios atendidos	900	431	MI			675	3,66	31.827.000								31.827.000
Servicio de la deuda del sector	Cuotas pagadas	16	2	MD			12	6,10	53.045.000								53.045.000
Subsidios	Nº subsidios	900	800	MI			675	15,00	130.490.700								130.490.700
<b>TOTAL SECTORES BASICOS</b>								<b>100%</b>	<b>2.862.742.656</b>	<b>84.872.000</b>	<b>0</b>	<b>0</b>	<b>954.810.000</b>	<b>0</b>	<b>0</b>	<b>3.902.424.656</b>	

Fuente: Consultores Plan de Desarrollo





Cuadro 32. Plan Plurianual de Inversiones Municipio de Albán Año 2014 Sectores No Básicos Con Recursos

DIMENSION	SECTORES	DESCRIPCION DE LA META	DESCRIPCION INDICADOR	META DEL CUATRENIUM	INDICADOR INICIAL 2011	MI	MM	MD	META CANTIDAD 2014	PONDERADOR	FUENTE DE FINANCIACION								
											S.G.P. INVERSION FORZOSA	S.G.P. LIBRE INVERSION	S.G.P. LIBRE DESTINACION	R. PROPIOS	A. NALES REGALIAS	A. DEPTALES	R. CREDITO	TOTAL	
ECONOMICA	AGRARIO	Prestar asistencia técnica a pequeños productores	% de familias	20%	10%	MI			15%	3,80	162.316.800	53.045.000	15.913.500	0	0	0	0	178.230.300	
		Vincular al Municipio al Fondo de Garantías para ampliar la cobertura de Microcréditos	No de Usuarios	100	0	MI			75	0,08	1.060.000								1.060.000
		Implementar parcelas y chagras como apoyo a la seguridad alimentaria	No de Parcelas	8	0	MI			6	0,15	2.121.800								2.121.800
		Capacitar a emprendedores y microempresarios en calidad y manejo de sus productos	Nº de capacitaciones	4	1	MI			3	0,15	2.121.800								2.121.800
		Cofinanciar proyectos productivos con generación de empleo	No de Proyectos Cofinanciados	4	1	MI			3	3,80	53.045.000								53.045.000
		Formular y operar las cadenas productivas del café, el fique, caña de azúcar, la leche, las hortalizas y las frutas	No Proyectos formulados	1	0	MI			0,75	0,76	10.609.000								10.609.000
		Apoyo y/o mejoramiento de la productividad en la explotación de especies menores y hortofrutícola.	No de familias	250	40	MI			192,5	0,76	10.609.000								10.609.000
		Gestionar e implementar distritos de riego para mejorar la producción agropecuaria	No de D. de Riego	2	2			MM	2	1,75	24.400.700								24.400.700
		Elaborar el Plan Agropecuario del municipio	No de planes	1	0			MM	1	0,30	4.243.600								4.243.600
		Capacitaciones en manejo de productos agrícolas tradicionales.	Nº de capacitaciones	4	0	MI			3	0,08	1.060.900								1.060.900
										1,14	15.913.500			0	0	0	0	15.913.500	
	TURISMO	Elaborar planes de fomento al turismo	Nº de planes	1	0		MM	1	0,38	5.304.500		5.463.635						10.768.135	
		Elaborar programa turístico del municipio de Albán	No de programas	1	0		MM	1	0,38	5.304.500		5.463.635						10.768.135	
		Generar empleo a partir del turismo y ecoturismo	% de empleo	12%	0	MI			9%	0,38	5.304.500		5.463.635					10.768.135	
									7,02	98.101.423			0	0	0	0	98.101.423		
AMBIENTAL	MEDIO AMBIENTE	Unidos por el agua. Microcuencas con planes de manejo integral (parque natural de Doña Juana y microcuenca del Juanambú)	Nº de microcuencas	4	1	MI			3	2,28		31.827.000						31.827.000	
		Unidos por nuestros suelos, reforestación, conservación de suelos y manejo de cuencas y microcuencas	Nº de Hectáreas	16	1	MI			12	1,55		21.716.623						21.716.623	
		Unidos por los ecosistemas y la biodiversidad, acciones para la conservación de suelos producción más limpia y orgánica	No de acciones adelantadas	4	0	MI			3	0,76		10.609.000						10.609.000	
		Compra de tierras para protección del agua	Nº de Has.	30	0	MI			22,5	1,90		26.522.500						26.522.500	
		Unidos en la formación ambiental. Capacitación en Educación Ambiental	Nº de capacitaciones	4	10	MI			3	0,23		3.182.700						3.182.700	
		Unidos por la calidad ambiental, estrategia de mejoramiento de calidad ambiental y protección del suelo	No de familias	100	0	MI			75	0,15		2.121.800						2.121.800	
		Fortalecimiento de grupos ecológicos para el desarrollo de proyectos ambientales	Porcentaje	16%	0	MI			12%	0,08		1.060.900						1.060.900	
		Capacitar a estudiantes en programas ambientales	Nº de programas	4	0	MI			3	0,08		1.060.900						1.060.900	
									0,00	56.634.029	-		-	-	-	-	56.634.029		
SOCIO CULTURAL	RECREACION Y DEPORTE	Construcción y adecuación de escenarios deportivos	Nº de escenarios	4	10	MI			3	0,00	15.913.500							15.913.500	
		Eventos deportivos para la actividad física y utilización del tiempo libre de la población	Nº de eventos	12	4	MI			9	0,00	15.913.500							15.913.500	





# "Alban por un Cambio Social"

REPUBLICA DE COLOMBIA  
DEPARTAMENTO DE NARIÑO  
MUNICIPIO DE ALBAN

	Institucionalizar las escuelas formativas del deporte y la recreación, sostener las existentes	Nº de Escuelas formativas	3	3		MM		3	0,00	16.974.400							16.974.400	
	Convenios para la realización de talleres y capacitaciones a personal deportivo	Nº de convenios	4	0	MI			3	0,00	7.832.629							7.832.629	
CULTURA									0,00	<b>40.274.679</b>		<b>33.988.321</b>		<b>0</b>	<b>0</b>	<b>0</b>	<b>74.263.000</b>	
	Crear 2 escuelas formativas para danza y pintura	Nº de escuelas	2	0		MM		2	0,00	9.548.100							9.548.100	
	Mantener y apoyar las escuelas de Música del Municipio	Nº de escuelas musicales	2	2		MM		2	0,00	8.447.679							8.447.679	
	Programas de apoyo a las Manifestaciones Artísticas y Culturales a nivel municipal y regional	Nº de programas	8	2	MI			4	0,00	9.548.100		33.988.321					43.536.421	
	Fortalecimiento y ampliación de los escenarios artísticos y culturales	Porcentaje	20%	40%	MI			15%	0,00	8.487.200							8.487.200	
	Protección y conservación del patrimonio material e inmaterial	Porcentaje	16%	30%	MI			12%	0,00	1.060.900							1.060.900	
	Dotación de la Biblioteca Municipal	Nº de dotaciones realizadas	2	0	MI			1,5	0,00	3.182.700							3.182.700	
										0,00								
									<b>4,63</b>		<b>64.714.900</b>	<b>63.654.000</b>		<b>0</b>	<b>0</b>	<b>0</b>	<b>128.368.900</b>	
SERVICIOS PUBLICOS ENERGIA	Gestionar la construcción, la remodelación y el mejoramiento de redes de los sectores urbano y rural	Metros mejorados	3000	15000	0	MI		2250	2,96	41375100	10.609.000						51.984.100	
	Mantener el numero de habitantes con servicio de energía eléctrica y alumbrado público	% de Cubrimiento	99%	99%		MM		99%	1,67	23339800	53.045.000						76.384.800	
									<b>4,56</b>		<b>63.654.000</b>	<b>63.654.000</b>		<b>-</b>	<b>-</b>	<b>-</b>	<b>127.308.000</b>	
VIVIENDA	Compra y adecuación de predios para vivienda de Interés social Urbana y rural	Nº de predios adquiridos	4	5	MI			3	2,28	31.827.000		31.827.000					63.654.000	
	Construcción y mejoramiento de vivienda de interés social urbana rural del municipio, en concordancia con la nueva política de vivienda del gobierno nacional	Nº de subsidios	40	10	MI			30	2,28	31.827.000		31.827.000					63.654.000	
									<b>3,77</b>		<b>52.641.646</b>	<b>41.818.000</b>		<b>196.266.500</b>	<b>-</b>	<b>-</b>	<b>290.726.146</b>	
INFRAESTRUCTURA VIAL Y TRANSPORTE	Pavimentación y adoquinamiento de calles cabecera Municipal y salidas a las veredas aledañas	Nº de ms lineales	1600	4000	MI			1200	1,03	14.449.246	10.609.000		53.045.000				78.103.246	
	Recuperación y mantenimiento de la red terciaria del municipio de Albán	Nº de Km	130	130		MM		130	0,76	10.609.000	10.609.000		53.045.000				74.263.000	
	Gestión Pavim. vía el Empate, San José, La Cruz. (proyecto subregional de Nariño)	Nº de kms	18	0	MI			13,5	0,46	6.365.400			53.045.000				59.410.400	
	Mantenimiento de la red vial sector rural. Gestionar la continuación de la placa huella o adoquinamiento de los corregimientos Guarangual y San José	Porcentaje	20%	40%	MI			15%	0,76	10.609.000			10.609.000				21.218.000	
	Construcción y adecuación de puentes	No de Puentes	3	2	MI			2	0,08	1.060.900			10.609.000				11.669.900	
	Apertura de vías urbanas y rurales. Adoquinamiento calle galería Municipal, entrada I.E. Juan Bolaños y calle barrio Centenario	Metros abiertos	2000	82000	MI			1500	0,15	2.121.800			10.609.000				12.730.800	
	Apoyo a Mingas comunitarias	No de mingas	4	1	MI			3	0,15	2.121.800	20.600.000		5.304.500				28.026.300	
	Mejoramiento y adecuación de banco de maquinaria del municipio	No de máquinas	2	2		MM		2	0,38	5.304.500							5.304.500	
										<b>5,54</b>		<b>77.445.700</b>	<b>10.609.000</b>	<b>5.304.500</b>		<b>0</b>	<b>0</b>	<b>93.359.200</b>
	ATENCIÓN A GRUPOS VULNERABLES	Programas de atención a la población infantil y adolescente	Nº de programas	8	2	MI			6	1,52	21.218.000	10.609.000	5.304.500					37.131.500
Construir Hogares grupales en convenio con el ICBF para beneficiar a 100 niños		No de Hogares Construidos	2	1	MI			1,5	1,14	15.913.500							15.913.500	
Programa de capacitación para prevenir el consumo de sustancias psicoactivas		Nº de programas	4	4		MM		4	0,23	3.182.700							3.182.700	
Conformar la Red juvenil y el Consejo Municipal de Juventud		Nº de programas	2	0	MI			1,5	0,15	2.121.800							2.121.800	
Reducir los jóvenes con problemas de adicción, ocio, violencia e intolerancia		Porcentaje	12%	20%		MD		9%	0,23	3.182.700							3.182.700	
Aumento de cupos para la atención de personas de la tercera edad		Nº de cupos	150	806	MI			105,5	0,91	12.730.800							12.730.800	
Programas de atención para madres cabeza de hogar. Consolidación de la mesa municipal de mujer y género		Nº de programas	4	0	MI			3	0,61	8.487.200							8.487.200	
Programas de atención para población desplazada y/o víctimas de la violencia	Nº de programas	4	4		MM		4	0,38	5.304.500							5.304.500		





# "Alban por un Cambio Social"

REPUBLICA DE COLOMBIA  
DEPARTAMENTO DE NARIÑO  
MUNICIPIO DE ALBAN

EQUIPAMIENTO MUNICIPAL	Programas de atención para población en situación de discapacidad	Nº de programas	4	1	MI		3	0,38	5.304.500						5.304.500
									<b>106.090.000</b>		<b>0</b>	<b>212.180.000</b>		<b>0</b>	<b>318.270.000</b>
EQUIPAMIENTO MUNICIPAL	Compra de lotes. Construcción y mantenimiento de parques, plazas, galería municipal, salones comunales, casa de la cultura, parqueadero municipal, Centro de Salud San José ESE, megaproyecto ciudadela educativa Juan Ignacio Ortiz y demás sitios públicos	No de Construcciones	4	8	MI		3	7,59	106.090.000			212.180.000			318.270.000
								<b>3,10</b>	<b>43.269.785</b>	<b>66.950.000</b>	<b>0</b>	<b>0</b>	<b>0</b>	<b>110.219.785</b>	
SOCIO CULTURAL	ALIMENTACION ESCOLAR	Convenios ICBF y municipio para alimentación escolar	No de estudiantes	100	496	MI		75	3,10	43.269.785					43.269.785
		Ampliar los Restaurantes Escolares con déficit en infraestructura	Porcentaje	20%	60%	MI		15%	0,00		15.450.000				15.450.000
		Gestionar operatividad de rest. Escolares	Porcentaje	15%	70%	MI		12%	0,00		51.500.000				51.500.000
									<b>6,38</b>	<b>89.115.600</b>	<b>10.609.000</b>	<b>26.522.500</b>	<b>0</b>	<b>0</b>	<b>126.247.100</b>
AMBIENTAL	PREVENCIÓN Y ATENCIÓN DE DESASTRES	Apreniendo a prevenir y mitigar los riesgos. Programas de Prevención y atención de desastres	Nº de programas	4	1	MI		3	2,28	31.827.000	8.487.200		10.609.000		50.923.200
		Unidos por la adaptación al cambio climático. Elaborar planes de emergencia y contingencia sectoriales	Nº de planes	1	1		MM	1	2,66	37.131.500	1.060.900		15.913.500		54.105.900
		Crear el comité local para la prevención y atención de desastres	Nº de comités	1	0		MM	1	0,15	2.121.800	1.060.900				3.182.700
		Dotación de equipos a la Defensa Civil y Cuerpo de Bomberos	No de dotaciones	2	0	MI		1,5	0,76	10.609.000					10.609.000
		Celebrar convenios con el cuerpo de bomberos y otros organismos de prevención.	Nº de convenios	4	4	M		4	0,53	7.426.300					7.426.300
									<b>6,84</b>	<b>95.501.000</b>	<b>11.669.900</b>	<b>18.035.300</b>	<b>0</b>	<b>0</b>	<b>125.206.200</b>
POLITICO INSTITUCIONAL	DESARROLLO COMUNITARIO, ATENCIÓN A LA MUJER LA INFANCIA Y LA ADOLESCENCIA	Capacitación de las JAC y organizaciones comunitarias	Nº de capacitaciones	4	0	MI		3	0,76	10.609.000	5.304.500				15.913.500
		Líderes capacitados en trabajo, liderazgo, democracia y desarrollo comunitario	No de líderes capacitados	80	10	MI		60	0,38	5.304.500	5.304.500				10.609.000
		Promover la creación de organizaciones de base, productivas, ecológicas y comerciales	Nº de organizaciones	4	40	MI		3	0,38	5.304.500					5.304.500
		Realizar Consejos comunitarios para formular planes y la rendición pública de cuentas	Nº de Consejos	4	0	MI		3	0,38	5.304.500		7.426.300			12.730.800
		Apoyo para la elaboración de MINGAS comunitarias	Nº de mingas	30	5	MI		22,5	1,52	21.218.000					21.218.000
		Capacitaciones, encuentros e intercambios en convivencia pacífica	Nº de capacitaciones	4	0	MI		3	0,23	3.182.700		3.182.700			6.365.400
		Dotación de materiales didácticos para fortalecer la convivencia y desarrollo de valores humanos	Nº de dotaciones	4	0	MI		3	0,38	5.304.500	1.060.900				6.365.400
		Disminuir los casos de violencia intrafamiliar reportados	Nº de casos	20	37			MD	15	0,46	6.385.400				6.385.400
		Acompañamiento y capacitación a las familias	Nº de familias	4	2	MI		3	0,15	2.121.800		2.121.800			4.243.600
		Programas especiales para la atención de la infancia	Nº de programas	4	2	MI		3	1,14	15.913.500		5.304.500			21.218.000
		Programas especiales para el desarrollo integral de la mujer	Nº de programas	4	2	MI		3	1,06	14.852.600					14.852.600
									<b>11,60</b>	<b>162.105.520</b>	<b>3.182.700</b>	<b>18.035.300</b>	<b>0</b>	<b>0</b>	<b>183.323.520</b>
	CONCILIACION Y CONVIVENCIA CIUDADANA	Manejo y operatividad de Inspecciones de Policía	% de funcionamiento	100%	100%		MM	100%	4,69	65.563.620					65.563.620
		Operación Comisaría de Familia	% de funcionamiento	100%	100%		MM	100%	4,56	63.654.000					63.654.000
Estrategias para fortalecer los derechos del niño		Nº de estrategias	4	3	MI		3	0,38	5.304.500	1.060.900				6.365.400	
Estrategias para fortalecer los derechos de la mujer		Nº de estrategias	4	3	MI		3	0,38	5.304.500	1.060.900				6.365.400	
Capacitaciones en derechos humanos.		Nº de capacitaciones	4	3	MI		3	0,38	5.304.500	1.060.900				6.365.400	
Políticas para desplazados, discapacitados y víctimas de la violencia.		Nº de políticas	4	2	MI		3	0,38	5.304.500		1.060.900			6.365.400	
Políticas para la reducción de conflictos		Nº de políticas	4	1	MI		3	0,08	1.060.900		1.060.900			2.121.800	
Procesos de conciliación		Nº de Procesos	50	30	MI		37,5	0,46	6.365.400					6.365.400	
Incrementar el número de unidades de policía		No. de Unidades	4	10	MI		3	0,08	1.060.900		10.609.000			11.669.900	
Dotación y fortalecimiento de la Policía		No de dotaciones	4	1	MI		3	0,23	3.182.700		5.304.500			8.487.200	





## "Alban por un Cambio Social"

REPUBLICA DE COLOMBIA  
DEPARTAMENTO DE NARIÑO  
MUNICIPIO DE ALBAN

Nacional																		
FORTALECIMIENTO INSTITUCIONAL Y PLANIFICACION DEL DESARROLLO	Capacitar a servidores públicos en gerencia, finanzas y presupuesto público	Nº de capacitaciones	8	2	MI		6	1,14		366.010.500	0	0	0	0	0	0	366.010.500	
	Fortalecer la Institucionalidad Municipal con personal especializado en Admón. Pública	No de asesorías	12	12		MM	12	3,04		15.913.500							15.913.500	
	Planeación y ordenamiento territorial. Formular, planes programas y proyectos según las recomendaciones de Planeación Nacional. Formulación del expediente municipal y el EOT	No de Planes	4	4		MM	4	6,08		42.436.000								42.436.000
	Implementar el programa de gobierno en línea y conexión con internet para la información	Nº de programas	1	1		MM	1	0,38		84.872.000								84.872.000
	Pacto para la transparencia. Rendición Pública de Cuentas	No de Eventos	8	0		MI	6	0,38		5.304.500								5.304.500
	Servicio de la deuda	No de cuotas	16	2		MI	12	15,19		5.304.500								5.304.500
	<b>TOTAL SECTORES NO BASICOS</b>								<b>100%</b>	<b>96.908.708</b>	<b>1.396.880.374</b>	<b>258.394.421</b>	<b>105.029.100</b>	<b>434.969.000</b>	<b>0</b>	<b>0</b>	<b>0</b>	<b>2.292.181.603</b>

Fuente: Consultores Plan de Desarrollo





Cuadro 33. Plan Plurianual de Inversiones Municipio de Albán Año 2015 Sectores Básicos con Recursos

DIMENSIÓN	SECTOR	DESCRIPCION DE LA META	DESCRIPCION INDICADOR	META DEL CUATRENI	INDICADOR INICIAL 2011	MI	MM	MD	META CANTIDAD 2015	PONDERADOR	FUENTE DE FINANCIACION								
											S.G.P. INVERSION FORZOSA	S.G.P. LIBRE INVERSION	S.G.P. LIBRE DESTINACION R. PROPIOS	A. NALES FOSYGA, ETESA REGALIAS	A. DEPTALES	R. CREDITO	TOTAL		
SOCIO CULTURAL	EDUCACIÓN	<b>CALIDAD EDUCATIVA</b>								<b>100%</b>	<b>285.848.305</b>		<b>0</b>	<b>0</b>	<b>0</b>	<b>0</b>	<b>0</b>	<b>285.848.305</b>	
		Dotar computadores y accesorios a Instituciones Educativas del Municipio	No de Computad.	50	30	MI			50	1,91	5.463.635								5.463.635
		Construcción del mega proyecto ciudadela educativa Juan Ignacio Ortiz y gestionar la construcción de nuevas aulas escolares	Nº de aulas	8	35	MI			8	10,70	30.596.356								30.596.356
		Mejoramiento de infraestructura y polideportivos en las I. Educativas del municipio.	No de I.E y Esc. R.	4	1	MI			4	11,45	32.718.810								32.718.810
		Mejoramiento del servicio de transporte escolar en el municipio. Para Secundaria	No de alumnos Serv	100	2		MM		100	11,45	32.718.810								32.718.810
		Instituciones educativas mejoradas en tecnología	No de I. Educativas	4	0	MI			4	3,82	10.927.270								10.927.270
		Convenios con el SENA y universidades para capacitación técnica, tecnológica y profesional	Nº de convenios	4	0	MI			4	9,17	26.225.448								26.225.448
		Capacitación a docentes en educación pertinente y a alumnos en competencias educativas de las pruebas saber	Nº de capacitaciones	4	0	MI			4	7,65	21.854.540								21.854.540
		Implementar el programa paquete escolar, para beneficiar a estudiantes Nivel 1 y 2 SISBEN	No de estudiantes	4000	0	MI			4000	15,29	43.709.080								43.709.080
		Reducir el nivel de analfabetismos en el municipio de Albán	% de Disminución	2,56	5,13			MD	2,56	1,80	5.143.466								5.143.466
Incrementar la matrícula escolar mediante el subsidio para los niños niveles 1, 2 y 3 del SISBEN	No de Estudiantes Matriculados.	150	2700	MI			150	19,11	54.636.350								54.636.350		
Dotar de material didáctico las Instituciones Educativas y escuelas rurales del Municipio	No de dotaciones	4	0	MI			4	7,65	21.854.540								21.854.540		
											<b>100%</b>	<b>1.766.614.492</b>	<b>87.418.160</b>	<b>0</b>	<b>983.454.300</b>	<b>0</b>	<b>0</b>	<b>2.837.486.952</b>	
SOCIO CULTURAL	SALUD	Mantener e incrementar afiliados al R. S.S	Nº de afiliados	500	16000	MI			500	86,9	1.536.021.578				983.454.300			2.519.475.878	
		Prestación de servicios población pobre no afiliada	No de Per. No af	500	5508			MD	500	6,0	106.714.828							106.714.828	
		Desarrollar 6 programas de Salud Pública	No de Programas	6	6			MM	6	7,0	123.878.086							123.878.086	
		Optimizar el servicio de Salud	No de Serv. Implement	4	0	MI			4	-		54.636.350						54.636.350	
		Gestionar la construcción de la nueva infraestructura de la E.S.E municipal y mejorar la infraestructura de Salud existente	No Mts. Mejorados	8000	2000	MI			8000	-		32.781.810							32.781.810
		Dotación de equipos a la ESE Centro Salud	No de Dotaciones	4	6	MI			4	-									0
											<b>100%</b>	<b>895.973.140</b>	<b>0</b>	<b>0</b>	<b>0</b>	<b>0</b>	<b>0</b>	<b>895.973.140</b>	
AMBIENTAL	AGUA POTABLE Y SANEAMIENTO BASICO	Optimizar la planta de tratamiento del acueducto Urbano del municipio de Albán	No Mts Construidos	1200	800	MI			1200	6,10	54.636.350							54.636.350	
		Reposición y ampliación de redes de conducción y distribución del acueducto urbano	Metros repuestos o ampliados	600	7000	MI			600	3,66	32.781.810							32.781.810	
		Dotar de laboratorios (Micro y Bacteriológico) para el análisis físico - químico del agua	Nº de Laboratorios	1	0	MI			1	0,37	3.278.181							3.278.181	
		Continuar con la Ejecución del Plan Departamental de Aguas el Plan maestro de Acueducto y Alcantarillado aprobado por el PDA, en la construcción de redes de acueducto y alcantarillado para lotes de VIS	Nº de Planes ejecutados	1	1	MI			1	40,00	358.414.456								358.414.456
		Implementar el Plan Departamental de Aguas y gestionar el apalancamiento para la construcción de planta de tratamiento de aguas residuales planteadas en el Plan maestro	No de Planes Implementados	1	0	MI			1	0,61	5.463.635								5.463.635
		Mejorar los Acueductos Rurales del Municipio	No de Acueductos	8	6	MI			8	7,32	65.563.620								65.563.620
		Saneamiento Básico rural. Programas Alcantarillados rurales	No de Letrinas	120	10	MI			120	2,44	21.854.540								21.854.540





# "Alban por un Cambio Social"

REPUBLICA DE COLOMBIA  
DEPARTAMENTO DE NARIÑO  
MUNICIPIO DE ALBÁN

Mantener y ampliar el Sistema de aguas residuales y emisarios	Metros Construidos y en mantenimiento	1000	6500	MI			1000	2,44	21.854.540									21.854.540
Mejorar y reponer las redes de alcantarillado en la cabecera Municipal	Metros repuestos o ampliados	600	6500	MI			600	3,05	27.318.175									27.318.175
Mejorar y reponer las redes de acueducto y alcantarillado de los corregimientos y veredas del municipio de Albán	Metros repuestos o ampliados	200	3000	MI			200	3,65	32.718.810									32.718.810
Formular estudio tarifario de servicios públicos suministrados por la empresa de servicios públicos, con base en población suscrita	No de Estudios	1	0	MI			1	0,61	5.463.635									5.463.635
Comprar tierras en los nacimientos de las fuentes que surten los acueductos del municipio	No Has. Compradas	20	2	MI			20	4,88	43.709.080									43.709.080
Implementar un plan para la innovación tecnológica de la Planta de Tratamiento de los residuos sólidos del Municipio	No de Planes Implementados	1	0	MI			1	0,12	1.092.727									1.092.727
Manejar en forma técnica y adecuada los residuos sólidos y prestar el servicio integral a toda la población	No de usuarios atendidos	900	431	MI			900	3,66	32.781.810									32.781.810
Servicio de la deuda del sector	Cuotas pagadas	16	2	MD			16	6,10	54.636.350									54.636.350
Subsidios	Nº subsidios	900	800	MI			900	15,00	134.405.421									134.405.421
<b>TOTAL SECTORES BASICOS</b>								<b>100%</b>	<b>2.948.435.937</b>	<b>87.418.160</b>	<b>0</b>	<b>0</b>	<b>983.454.300</b>	<b>0</b>	<b>0</b>			<b>4.019.308.397</b>

Fuente: Consultores Plan de Desarrollo







# "Alban por un Cambio Social"

REPUBLICA DE COLOMBIA  
DEPARTAMENTO DE NARIÑO  
MUNICIPIO DE ALBAN

**Cuadro 34. Plan Plurianual de Inversiones Municipio de Albán Año 2015 Sectores No Básicos Con Recursos**

DIMENSION	SECTORES	DESCRIPCION DE LA META	DESCRIPCION INDICADOR	META DEL CUATRENI	INDICADOR INICIAL 2011	MI	MM	MD	META CANTIDAD 2015	PONDERADOR	FUENTE DE FINANCIACION					
											S.G.P. INVERSION FORZOSA	S.G.P. LIBRE INVERSION	S.G.P. LIBRE DESTINACION	R. PROPIOS	A. NALES REGALIAS	A. DEPTALES R. CREDITO
ECONOMICA	AGRARIO	Prestar asistencia técnica a pequeños productores	% de familias	20%	10%	MI			20%	3,66	167.186.304	16.390.905	0	0	0	183.577.209
		Vincular al Municipio al Fondo de Garantías para ampliar la cobertura de Microcréditos	No de Usuarios	100	0	MI			100	0,07	54.636.350	16.390.905				71.027.255
		Implementar parcelas y chagras como apoyo a la seguridad alimentaria	No de Parcelas	8	0	MI			8	0,15	1.091.800					1.091.800
		Capacitar a emprendedores y microempresarios en calidad y manejo de sus productos	Nº de capacitaciones	4	1	MI			4	0,15	2.185.454					2.185.454
		Cofinanciar proyectos productivos con generación de empleo	No de Proyectos Cofinanciados	4	1	MI			4	3,66	2.185.454					2.185.454
		Formular y operar las cadenas productivas del café, el fique, caña de azúcar, la leche, las hortalizas y las frutas	No Proyectos formulados	1	0	MI			1	0,73	54.636.350					54.636.350
		Apoyo y/o mejoramiento de la productividad en la explotación de especies menores y hortofrutícola.	No de familias	250	40	MI			250	0,73	10.927.270					10.927.270
		Gestionar e implementar distritos de riego para mejorar la producción agropecuaria	No de D. de Riego	2	2			MM	2	1,68	10.927.270					10.927.270
		Elaborar el Plan Agropecuario del municipio	No de planes	1	0			MM	1	0,29	25.132.721					25.132.721
		Capacitaciones en manejo de productos agrícolas tradicionales.	Nº de capacitaciones	4	0	MI			4	0,07	4.370.908					4.370.908
										1.092.727					1.092.727	
	TURISMO	Elaborar planes de fomento al turismo	Nº de planes	1	0			MM	1	0,37	16.390.905	0	0	0	0	16.390.905
		Elaborar programa turístico del municipio de Albán	No de programas	1	0			MM	1	0,37	5.463.635					5.463.635
		Generar empleo a partir del turismo y ecoturismo	% de empleo	12%	0	MI			12%	0,37	5.463.635					5.463.635
									6,76	101.044.466	0	0	0	0	101.044.466	
AMBIENTAL	MEDIO AMBIENTE	Unidos por el agua. Microcuencas con planes de manejo integral (parque natural de Doña Juana y microcuenca del Juanambú	Nº de microcuencas	4	1	MI			4	2,19						32.781.810
		Unidos por nuestros suelos, reforestación, conservación de suelos y manejo de cuencas y microcuencas	Nº de Hectáreas	16	1	MI			16	0,73	32.781.810					32.781.810
		Unidos por los ecosistemas y la biodiversidad, acciones para la conservación de suelos producción más limpia y orgánica	No de acciones adelantadas	4	0	MI			4	1,50	22.368.122					22.368.122
		Compra de tierras para protección del agua	Nº de Has.	30	0	MI			30	1,83	10.927.270					10.927.270
		Unidos en la formación ambiental. Capacitación en Educación Ambiental	Nº de capacitaciones	4	10	MI			4	0,22	27.318.175					27.318.175
		Unidos por la calidad ambiental, estrategia de mejoramiento de calidad ambiental y protección del suelo	No de familias	100	0	MI			100	0,15	3.278.181					3.278.181
		Fortalecimiento de grupos ecológicos para el desarrollo de proyectos ambientales	Porcentaje	16%	0	MI			16%	0,07	2.185.454					2.185.454
		Capacitar a estudiantes en programas ambientales	Nº de programas	4	0	MI			4	0,07	1.092.727					1.092.727
											1.092.727					1.092.727
											0,00	58.333.050	-	-	-	-
SOCIO CULTURAL	RECREACION Y DEPORTE	Construcción y adecuación de escenarios deportivos	Nº de escenarios	4	10	MI			4	0,00	16.390.905					16.390.905
		Eventos deportivos para la actividad física y utilización del tiempo libre de la población	Nº de eventos	12	4	MI			12	0,00	16.390.905					16.390.905





# "Alban por un Cambio Social"

REPUBLICA DE COLOMBIA  
DEPARTAMENTO DE NARIÑO  
MUNICIPIO DE ALBAN

		Nº de Escuelas formativas	3	3	MI	MM	3	0,00	17.483.632							17.483.632	
CULTURA	Institucionalizar las escuelas formativas del deporte y la recreación, sostener las existentes	Nº de escuelas formativas	3	3		MM	3	0,00	17.483.632							17.483.632	
	Convenios para la realización de talleres y capacitaciones a personal deportivo	Nº de convenios	4	0	MI		4	0,00	8.067.608							8.067.608	
									0,00	41.482.919		35.007.971		0	0	0	76.490.890
	Crear 2 escuelas formativas para danza y pintura	Nº de escuelas	2	0		MM	2	0,00	9.834.543							9.834.543	
	Mantener y apoyar las escuelas de Música del Municipio	Nº de escuelas musicales	2	2		MM	2	0,00	8.701.109							8.701.109	
	Programas de apoyo a las Manifestaciones Artísticas y Culturales a nivel municipal y regional	Nº de programas	8	2	MI		8	0,00	9.834.543		35.007.971					44.842.514	
	Fortalecimiento y ampliación de los escenarios artísticos y culturales	Porcentaje	20%	40%	MI		20%	0,00	8.741.816							8.741.816	
	Protección y conservación del patrimonio material e inmaterial	Porcentaje	16%	30%	MI		16%	0,00	1.092.727							1.092.727	
Dotación de la Biblioteca Municipal	Nº de dotaciones realizadas	2	0	MI		2	0,00	3.278.181							3.278.181		
								0,00									
								1,89	28.301.347		65.563.620		0	0	0	93.864.967	
SERVICIOS PUBLICOS ENERGIA	Gestionar la construcción, la remodelación y el mejoramiento de redes de los sectores urbano y rural	Metros mejorados	3000	15000	MI		3000	0,29	4261353	10.927.270						15.188.623	
	Mantener el numero de habitantes con servicio de energia eléctrica y alumbrado público	% de Cubrimiento	99%	99%		MM	99%	1,61	24039994	54.636.350						78.676.344	
								4,26	63.654.000		63.654.000		-	-		127.308.000	
VIVIENDA	Compra y adecuación de predios para vivienda de Interés social Urbana y rural	Nº de predios adquiridos	4	5	MI		3	2,13	31.827.000	32.781.810	31.827.000	32.781.810				129.217.620	
	Construcción y mejoramiento de vivienda de interés social urbana rural del municipio, en concordancia con la nueva política de vivienda del gobierno nacional	Nº de subsidios	40		MI		30	2,13	31.827.000	32.781.810	31.827.000	32.781.810				129.217.620	
								10,21	152.520.895	42.454.540		202.154.495		-		397.129.930	
INFRAESTRUCTURA VIAL Y TRANSPORTE	Pavimentación y adoquinamiento de calles cabecera Municipal y salidas a las veredas aledañas	Nº de ms lineales	1600	4000	MI		1600	1,00									
	Recuperación y mantenimiento de la red terciaria del municipio de Albán	Nº de Km	130	130		MM	130	7,31	14.882.723	10.927.270		54.636.350				80.446.343	
	Gestión Pavim. vía el Empate, San José, La Cruz. (proyecto subregional de Nariño)	Nº de kms	18	0	MI		18	0,44	109.227.270	10.927.270		54.636.350				174.790.890	
	Mantenimiento de la red vial sector rural. Gestionar la continuación de la placa huella o adoquinamiento de los corregimientos Guarangal y San José	Porcentaje	20%	40%	MI		20%	0,73	6.556.362			54.636.350				61.192.712	
	Construcción y adecuación de puentes	No de Puentes	3	2	MI		3	0,07	10.927.270			10.927.270				21.854.540	
	Apertura de vías urbanas y rurales. Adoquinamiento calle galería Municipal, entrada I.E. Juan Bolaños y calle barrio Centenario	Metros abiertos	2000	82000	MI		2000	0,15	1.092.727			10.927.270				12.019.997	
	Apoyo a Mingas comunitarias	No de mingas	4	1	MI		4	0,15	2.185.454			10.927.270				13.112.724	
	Mejoramiento y adecuación de banco de maquinaria del municipio	No de máquinas	2	2		MM	2	0,37	2.185.454	20.600.000	21.218.000	5.463.635				49.467.089	
								5,18	5.463.635	10.927.270	5.463.635		0	0		5.463.635	
								5,18	77.445.700	10.927.270	5.463.635		0	0		93.836.605	
ATENCION A GRUPOS VULNERABLES	Programas de atención a la población infantil y adolescente	Nº de programas	8	2	MI		8	1,42	21.218.000	10.927.270	5.463.635					37.608.905	
	Construir Hogares grupales en convenio con el ICBF para beneficiar a 100 niños	No de Hogares Construidos	2	1	MI		2	1,06	15.913.500							15.913.500	
	Programa de capacitación para prevenir el consumo de sustancias psicoactivas	Nº de programas	4	4		MM	4	0,21	3.182.700							3.182.700	
	Conformar la Red juvenil y el Consejo Municipal de Juventud	Nº de programas	2	0	MI		2	0,14	2.121.800							2.121.800	
	Reducir los jóvenes con problemas de adicción, ocio, violencia e intolerancia	Porcentaje	12%	20%		MD	12%	0,21	3.182.700							3.182.700	
	Aumento de cupos para la atención de personas de la tercera edad	Nº de cupos	150	806	MI		150	0,85	12.730.800							12.730.800	
	Programas de atención para madres cabeza de hogar. Consolidación de la mesa municipal de mujer y género	Nº de programas	4	0	MI		4	0,57	8.487.200							8.487.200	
	Programas de atención para población	Nº de programas	4	4		MM	4	0,35	5.304.500								







# "Alban por un Cambio Social"

REPUBLICA DE COLOMBIA  
DEPARTAMENTO DE NARIÑO  
MUNICIPIO DE ALBAN

FORTALECIMIENTO INSTITUCIONAL Y PLANIFICACION DEL DESARROLLO	Capacitar a servidores públicos en gerencia, finanzas y presupuesto público	Nº de capacitaciones	8	2	MI		8	1,10	376.990.815	0	0	0	0	0	376.990.815	
	Fortalecer la Institucionalidad Municipal con personal especializado en Admón. Pública	No de asesorías	12	12		MM	12	2,92	16.390.905						16.390.905	
	Planeación y ordenamiento territorial. Formular, planes programas y proyectos según las recomendaciones de Planeación Nacional. Formulación del expediente municipal y el EOT	No de Planes	4	4		MM	4	5,85	43.709.080						43.709.080	
	Implementar el programa de gobierno en línea y conexión con internet para la información	Nº de programas	1	1		MM	1	0,37	87.418.160						87.418.160	
	Pacto para la transparencia. Rendición Pública de Cuentas	No de Eventos	8	0	MI		8	0,37	5.463.635						5.463.635	
	Servicio de la deuda	No de cuotas	16	2	MI		16	14,62	5.463.635						5.463.635	
									218.545.400						218.545.400	
<b>TOTAL SECTORES NO BÁSICOS</b>								<b>100%</b>	<b>99.815.969</b>	<b>1.494.498.795</b>	<b>265.528.254</b>	<b>106.270.353</b>	<b>448.018.070</b>	<b>0</b>	<b>0</b>	<b>2.414.131.441</b>

Fuente: Consultores Plan de Desarrollo





# "Alban por un Cambio Social"

REPUBLICA DE COLOMBIA  
DEPARTAMENTO DE NARIÑO  
MUNICIPIO DE ALBAN

## Cuadro 35. Matriz Plurianual de Infancia y Adolescencia 2012

DIMENSION	CATEGORIAS	DESCRIPCION DE LA META	DESCRIPCION INDICADOR	META DEL CUATRENIO	INDICADOR INICIAL 2011	MI	MM	MD	META CANTIDAD 2012	PONDERADOR	FUENTE DE FINANCIACION									
											S.G.P. INVERSION FORZOSA	S.G.P. LIBRE INVERSION	S.G.P. LIBRE DESTINACION	R. PROPIOS	A. NALES REGALIAS	A. DEPTALES	R. CREDITO	TOTAL		
SOCIO CULTURAL	DESARROLLO TODOS CON EDUCACION	<b>CALIDAD EDUCATIVA</b>								20%	0	0	15.000.000	0	0	0	0	15.000.000		
		Incremento de cobertura educativa en preescolar, básica primaria y media vocacional	Número de cupos	300	2400	MI				75									0	
		Programas de apoyo a la prevención de la deserción escolar en niños y adolescentes	No. de programas	8	0	MI					2			15.000.000						15.000.000
		Programa Kits escolar o paquete escolar para todos los niños y adolescentes	No de Mochilas	10000	0	MI					2500									0
		Subsidio a la matrícula para niños y adolescentes estrato 1 y 2 SISBEN	No de subsidios	800	1500	MI					200									0
		Servicio de Transporte escolar	No de beneficiarios	1000	2	MI				250								0		
SOCIO CULTURAL	EXISTENCIA TODOS VIVOS Y SALUDABLES	<b>MORTALIDAD MATERNA</b>								50%	0	0	8.000.000	0	0	0	0	8.000.000		
		Incremento de cobertura de la Seguridad social en salud a través del Régimen Subsidiado para madres en estado de embarazo	Porcentaje de cobertura	26%	74%	MI				6,50%				2.000.000						2.000.000
		Implementar el programa CPN parto y post-parto en el municipio de Albán	No de programas	1	0	MI					0,25			1.000.000						1.000.000
		Fomentar la atención a adolescentes gestantes, mediante las acciones de demanda inducida	% de incremento usuarios demanda inducida	20%	70%	MI					5%			3.000.000						3.000.000
		Controlar y prevenir las muertes maternas por el porcentaje de nacidos vivos	No muertes/nacidos vivos	0%	0%			MM			0%			2.000.000						2.000.000
		<b>MORTALIDAD INFANTIL</b>										0	0	37.000.000	0	0	0	0	0	37.000.000
		Incrementar la cobertura del Régimen Subsidiado para niños y adolescentes del municipio de Albán	Porcentaje de cobertura	6%	94%	MI					1,50%			25.000.000						25.000.000
		Implementar y fortalecer el sistema de vacunación en niños menores de 6 años del municipio de Albán	Porcentaje de Vacunados	13%	87%	MI					3,25%			8.000.000						8.000.000
		Control y prevención de muertes infantiles por DNT, EDA e IRA	No de casos	0	1					MD	0,75			2.000.000						2.000.000
		Prevención y control de muertes ocasionadas por accidentes de tránsito en niños y adolescentes del municipio de Albán	No de muertes/accidente	0	4					MD	3			2.000.000						2.000.000
		<b>NUTRICION INFANTIL</b>										0	0	15.000.000	0	0	0	0	0	15.000.000
		Implementar la estrategia IAMI y certificar las Instituciones públicas sobre esta materia	Porcentaje de implementación	40%	0	MI					10%			4.000.000						4.000.000
		Fomentar la alimentación adecuada para niños y adolescentes, según la edad y estado fisiológico a través de los programas de Acción Social, ICBF y Alimentación escolar.	Número de beneficiarios	4000	2000	MI					500			10.000.000						10.000.000
		Control y tratamiento de problemas de bajo peso al nacer, mediante la promoción de la lactancia materna y tratamiento clínico de los niños según el caso	Porcentaje niños con bajo peso	2,60%	5,60%					MD	2%			1.000.000						1.000.000
		<b>SALUD SEXUAL Y REPRODUCTIVA</b>										0	0	15.000.000	0	0	0	0	0	15.000.000
		Incrementar la afiliación al Régimen Subsidiado en niños y adolescentes	% de Incremento	30%	70%	MI					7,50%									0
		Incrementar el número de afiliados al SSR en el Centro Hospital para la población en edad fértil	No de usuarios	400	1182	MI					100									0
		Adelantar programas orientados a la prevención del VIH SIDA e ITS	No de programas	8	0	MI					2			5.000.000						5.000.000
		Implementar servicios de información, educación y sexualidad en la Secretaría Local de salud	Servicios Implementados	4	0	MI					1			5.000.000						5.000.000
		Capacitación en planificación familiar, demanda inducida y aplicación de estrategias IEC	No de capacitaciones	4	1	MI					1			5.000.000						5.000.000
<b>SALUD MENTAL PARA LA PREVENCION DEL SUICIDIO</b>										0	0	8.000.000	0	0	0	0	0	8.000.000		
Control de consumo de sustancias psicoactivas en niños y adolescentes del municipio de Albán	No de capacitaciones	4	0	MI					1			3.000.000						3.000.000		
Capacitar y orientar a niños y adolescentes en amor y apego a la vida, superación personal y manejo de conflictos y fuertes depresiones	No de capacitaciones	8	0	MI					2			5.000.000						5.000.000		
SOCIO CULTURAL	EXISTENCIA TODOS SALUDABLES	<b>AGUA POTABLE PARA TODOS</b>								15%	0	0	5.000.000	0	0	0	0	5.000.000		
		Adecuar la planta de tratamiento del Acueducto Municipal de Albán	Metros cuadrados construidos	1500	700	MI				375									0	
		Mejorar el servicio de acueducto y alcantarillado en los corregimientos de Albán	No de acueductos mejorados	1	1			MM			1			2.000.000					2.000.000	
		Mejorar el servicio de alcantarillado en la cabecera municipal	Metros de alcantarillado mejorados	400	200	MI					100								0	
		Construcción de casetas de cloración y tratamiento de agua para los acueductos rurales	No de casetas construidas	8	1	MI				2			3.000.000					3.000.000		





# "Albán por un Cambio Social"

REPUBLICA DE COLOMBIA  
DEPARTAMENTO DE NARIÑO  
MUNICIPIO DE ALBÁN

		Manejo adecuado y disposición final de los residuos sólidos	Planta en funcionamiento	1	1		MM		1											0											
		Control de enfermedades zoonóticas	No de acciones realizadas	4	0		MI		1											0											
		Formular un plan maestro de la calidad del agua en el municipio de Albán	No de Planes formulados	1	1		MM		1											0											
		<b>POLITICA DE REGISTRO CIVIL</b>																													
		Incrementar el registro civil de niños Albanitas que nacen en otro municipio	% de Incremento	88%	12%		MI		22,00%				5%	0	0					7.000.000	0	0	0	0	7.000.000						
		Aplicar políticas de identificación de niños y adolescentes a través de la Tarjeta de Identidad	% de niños identificados	25%	75%		MI		6,25%												2.000.000					2.000.000					
		Adelantar programas orientados al incremento del Registro Civil de niños y adolescentes que por cualquier causa no lo hayan hecho	No de niños registrados por este programa	100	100		MI		25												2.000.000					2.000.000					
		<b>POTLICA DE RECREACION Y CULTURA PARA NINOS Y ADOLESCENTES</b>																													
		Operación de dos escuelas formativas una para futbol y otra para microfútbol	No de escuelas implementadas	2	1		MI		1												5.000.000					5.000.000					
		Formar y operar dos escuelas formativas de música para niños, adolescentes y adultos	No de escuelas implementadas	2	2		MM		2												5.000.000					5.000.000					
		Conformar una escuela formativa de teatro y danza para niños y adolescentes en el municipio de Albán	No de escuelas implementadas	1	1		MM		1												5.000.000					5.000.000					
		Realización de eventos deportivos especializados para niños y adolescentes	No de eventos	4	2		MI		1												3.367.398					3.367.398					
		Realización de eventos culturales y recreativos para niños y adolescentes	No de eventos	4	1		MI		1												5.000.000					5.000.000					
		<b>NINGUN NINO DESAMPARADO O MALTRATADO</b>																													
		Operar la Comisaría de Familia con todos sus componentes e iniciar campañas contra la violencia intrafamiliar, manejo del consumo de sustancias psicoactivas, control de operación de vehículos en estado de embriaguez.	No de comisarías funcionando	1	1		MM		1												5.000.000					5.000.000					
		Adelantar conjuntamente con la Secretaría de salud programas orientados a disminuir los intentos de suicidio o caso de suicidio que se dan en el municipio de Albán	No de programas realizados	8	1		MI		2												5.000.000					5.000.000					
		Implementar programas de capacitación y fomento al buen trato de niños y adolescentes del municipio	No de capacitaciones	8	1		MI		2												5.000.000					5.000.000					
		Fortalecer programas y acciones dirigidas a manejar problemas de menores abusados sexualmente	No de programas realizados	4	1		MI		1												5.000.000					5.000.000					
		Establecer procesos y procedimientos que permitan identificar las horas de trabajo del menor trabajador	Acciones realizadas	4	0		MI		1												5.000.000					5.000.000					
		Conformar grupos de defensa y orientación a menores y adolescentes sobre la infracción de la Ley Penal	No de grupos conformados	1	1		MM		1												5.000.000					5.000.000					
		<b>TOTAL INFANCIA Y ADOLESCENCIA</b>																													
																					100%	0	0			163.367.398	0	0	0	0	163.367.398

Fuente: Consultores Plan de Desarrollo





# "Alban por un Cambio Social"

REPUBLICA DE COLOMBIA  
DEPARTAMENTO DE NARIÑO  
MUNICIPIO DE ALBAN

## Cuadro 36. Matriz Plurianual de Infancia Y Adolescencia 2013

DIMENSION	CATEGORIAS	DESCRIPCION DE LA META	DESCRIPCION INDICADOR	META DEL CUATRENIIO	INDICADOR INICIAL 2011	MI	MM	MD	META CANTIDAD 2013	PONDERADOR	FUENTE DE FINANCIACION								
											S.G.P. INVERSION FORZOSA	S.G.P. LIBRE INVERSION	S.G.P. LIBRE DESTINACION	R. PROPIOS	A. NALES REGALIAS	A. DEPTALES	R. CREDITO	TOTAL	
SOCIO CULTURAL	DESARROLLO TODOS CON EDUCACION	<b>CALIDAD EDUCATIVA</b>								20%	0	15.450.000	0	0	0	0	15.450.000		
		Incremento de cobertura educativa en preescolar, básica primaria y media vocacional	Número de cupos	300	2400	MI			150									0	
		Programas de apoyo a la prevención de la deserción escolar en niños y adolescentes	No. de programas	8	0	MI				4			15.450.000						15.450.000
		Programa Kits escolar o paquete escolar para todos los niños y adolescentes	No de Mochilas	10000	0	MI				5000									0
		Subsidio a la matrícula para niños y adolescentes estrato 1 y 2 SISBEN	No de subsidios	800	1500	MI				400									0
		Servicio de Transporte escolar	No de beneficiarios	1000	2	MI				500									0
SOCIO CULTURAL	EXISTENCIA TODOS VIVOS Y SALUDABLES	<b>MORTALIDAD MATERNA</b>								50%	0	8.240.000	0	0	0	0	8.240.000		
		Incremento de cobertura de la Seguridad social en salud a través del Régimen Subsidiado para madres en estado de embarazo	Porcentaje de cobertura	26%	74%	MI				13,00%			2.060.000						2.060.000
		Implementar el programa CPN parto y post-parto en el municipio de Albán	No de programas	1	0	MI				0,5			1.030.000						1.030.000
		Fomentar la atención a adolescentes gestantes, mediante las acciones de demanda inducida	% de incremento usuarios demanda inducida	20%	70%	MI				10%			3.090.000						3.090.000
		Controlar y prevenir las muertes maternas por el porcentaje de nacidos vivos	No muertes/nacidos vivos	0%	0%			MM		0%			2.060.000						2.060.000
		<b>MORTALIDAD INFANTIL</b>										0	38.110.000	0	0	0	0	0	38.110.000
		Incrementar la cobertura del Régimen Subsidiado para niños y adolescentes del municipio de Albán	Porcentaje de cobertura	6%	94%	MI				3,00%			25.750.000						25.750.000
		Implementar y fortalecer el sistema de vacunación en niños menores de 6 años del municipio de Albán	Porcentaje de Vacunados	13%	87%	MI				6,50%			8.240.000						8.240.000
		Control y prevención de muertes infantiles por DNT, EDA e IRA	No de casos	0	1				MD	0,5			2.060.000						2.060.000
		Prevención y control de muertes ocasionadas por accidentes de tránsito en niños y adolescentes del municipio de Albán	No de muertes/accidente	0	4				MD	2			2.060.000						2.060.000
		<b>NUTRICION INFANTIL</b>										0	15.450.000	0	0	0	0	0	15.450.000
		Implementar la estrategia IAMI y certificar las Instituciones públicas sobre esta materia	Porcentaje de implementación	40%	0	MI				20%			4.120.000						4.120.000
		Fomentar la alimentación adecuada para niños y adolescentes, según la edad y estado fisiológico a través de los programas de Acción Social, ICBF y Alimentación escolar.	Número de beneficiarios	4000	2000	MI				2000			10.300.000						10.300.000
		Control y tratamiento de problemas de bajo peso al nacer, mediante la promoción de la lactancia materna y tratamiento clínico de los niños según el caso	Porcentaje niños con bajo peso	2,60%	5,60%				MD	2%			1.030.000						1.030.000
		<b>SALUD SEXUAL Y REPRODUCTIVA</b>										0	15.450.000	0	0	0	0	0	15.450.000
		Incrementar la afiliación al Régimen Subsidiado en niños y adolescentes	% de Incremento	30%	70%	MI				15,00%									0
		Incrementar el número de afiliados al SSR en el Centro Hospital para la población en edad fértil	No de usuarios	400	1182	MI				200									0
		Adelantar programas orientados a la prevención del VIH SIDA e ITS	No de programas	8	0	MI				4			5.150.000						5.150.000
		Implementar servicios de información, educación y sexualidad en la Secretaría Local de salud	Servicios Implementados	4	0	MI				2			5.150.000						5.150.000
		Capacitación en planificación familiar, demanda inducida y aplicación de estrategias IEC	No de capacitaciones	4	1	MI				2			5.150.000						5.150.000
<b>SALUD MENTAL PARA LA PREVENCIÓN DEL SUICIDIO</b>										0	8.240.000	0	0	0	0	0	8.240.000		
Control de consumo de sustancias psicoactivas en niños y adolescentes del municipio de Albán	No de capacitaciones	4	0	MI				2			3.090.000						3.090.000		
Capacitar y orientar a niños y adolescentes en amor y apego a la vida, superación personal y manejo de conflictos y fuertes depresiones	No de capacitaciones	8	0	MI				4			5.150.000						5.150.000		
SOCIO CULTURAL	EXISTENCIA TODOS SALUDABLES	<b>AGUA POTABLE PARA TODOS</b>								15%	0	5.150.000	0	0	0	0	5.150.000		
		Adecuar la planta de tratamiento del Acueducto Municipal de Albán	Metros cuadrados construidos	1500	700	MI			750									0	
		Mejorar el servicio de acueducto y alcantarillado en los corregimientos de Albán	No de acueductos mejorados	1	1			MM		1			2.060.000					2.060.000	
		Mejorar el servicio de alcantarillado en la cabecera municipal	Metros de alcantarillado mejorados	400	200	MI				200								0	
		Construcción de casetas de cloración y tratamiento de agua para los	No de casetas construidas	8	1	MI		4			3.090.000						3.090.000		







# "Alban por un Cambio Social"

REPUBLICA DE COLOMBIA  
DEPARTAMENTO DE NARIÑO  
MUNICIPIO DE ALBAN

		acueductos rurales																				
		Manejo adecuado y disposición final de los residuos sólidos	Planta en funcionamiento	1	1		MM		1												0	
		Control de enfermedades zoonóticas	No de acciones realizadas	4	0	MI		2													0	
		Formular un plan maestro de la calidad del agua en el municipio de Albán	No de Planes formulados	1	1		MM	1													0	
SOCIO CULTURAL	CIUDADANIA TODOS IDENTIFICADOS	<b>POLITICA DE REGISTRO CIVIL</b>							5%	0		7.210.000	0	0	0	0				7.210.000		
		Incrementar el registro civil de niños Albanitas que nacen en otro municipio	% de Incremento	88%	12%	MI		44,00%				3.090.000									3.090.000	
		Aplicar políticas de identificación de niños y adolescentes a través de la Tarjeta de Identidad	% de niños identificados	25%	75%	MI		12,50%				2.060.000									2.060.000	
		Adelantar programas orientados al incremento del Registro Civil de niños y adolescentes que por cualquier causa no lo hayan hecho	No de niños registrados por este programa	100	100	MI		50				2.060.000									2.060.000	
SOCIO CULTURAL	DESARROLLO TODOS JUGANDO	<b>POTLICA DE RECREACION Y CULTURA PARA NIÑOS Y ADOLESCENTES</b>							10%	0		24.068.420	0	0	0	0				24.068.420		
		Operación de dos escuelas formativas una para futbol y otra para microfútbol	No de escuelas implementadas	2	1	MI		1,5				5.150.000									5.150.000	
		Formar y operar dos escuelas formativas de música para niños, adolescentes y adultos	No de escuelas implementadas	2	2		MM	2				5.150.000									5.150.000	
		Conformar una escuela formativa de teatro y danza para niños y adolescentes en el municipio de Albán	No de escuelas implementadas	1	1		MM	1				5.150.000									5.150.000	
		Realización de eventos deportivos especializados para niños y adolescentes	No de eventos	4	2	MI		2				3.468.420										3.468.420
		Realización de eventos culturales y recreativos para niños y adolescentes	No de eventos	4	1	MI		2				5.150.000										5.150.000
		<b>NINGUN NIÑO DESAMPARADO O MALTRATADO</b>								10%	0		30.900.000	0	0	0	0					30.900.000
SOCIO CULTURAL	PROTECCIÓN ESPECIAL AL MENOR	Operar la Comisaría de Familia con todos sus componentes e iniciar campañas contra la violencia intrafamiliar, manejo del consumo de sustancias psicoactivas, control de operación de vehículos en estado de embriaguez.	No de comisarías funcionando	1	1		MM	1			5.150.000										5.150.000	
		Adelantar conjuntamente con la Secretaría de salud programas orientados a disminuir los intentos de suicidio o caso de suicidio que se dan en el municipio de Albán	No de programas realizados	8	1	MI		4				5.150.000										5.150.000
		Implementar programas de capacitación y fomento al buen trato de niños y adolescentes del municipio	No de capacitaciones	8	1	MI		4				5.150.000										5.150.000
		Fortalecer programas y acciones dirigidas a manejar problemas de menores abusados sexualmente	No de programas realizados	4	1	MI		2				5.150.000										5.150.000
		Establecer procesos y procedimientos que permitan identificar las horas de trabajo del menor trabajador	Acciones realizadas	4	0	MI		2				5.150.000										5.150.000
		Conformar grupos de defensa y orientación a menores y adolescentes sobre la infracción de la Ley Penal	No de grupos conformados	1	1		MM	1				5.150.000										5.150.000
		<b>TOTAL INFANCIA Y ADOLESCENCIA</b>								100%	0		168.268.420	0	0	0	0					168.268.420

Fuente: Consultores Plan de Desarrollo





# "Alban por un Cambio Social"

REPUBLICA DE COLOMBIA  
DEPARTAMENTO DE NARIÑO  
MUNICIPIO DE ALBAN

## Cuadro 37. Matriz Plurianual de Infancia y Adolescencia 2014

DIMENSION	CATEGORIAS	DESCRIPCION DE LA META	DESCRIPCION INDICADOR	META DEL CUATRENIO	INDICADOR INICIAL 2011	MI	MM	MD	META CANTIDAD 2014	PONDERADOR	FUENTE DE FINANCIACION					TOTAL			
											S.G.P. INVERSION FORZOSA	S.G.P. LIBRE INVERSION	S.G.P. LIBRE DESTINACION	R. PROPIOS	A. NALES REGALIAS		A. DEPTALES	R. CREDITO	
SOCIO CULTURAL	DESARROLLO TODOS CON EDUCACION	<b>CALIDAD EDUCATIVA</b>								20%	0	15.913.500	0	0	0	0	15.913.500		
		Incremento de cobertura educativa en preescolar, básica primaria y media vocacional	Número de cupos	300	2400	MI				225								0	
		Programas de apoyo a la prevención de la deserción escolar en niños y adolescentes	No. de programas	8	0	MI				6			15.913.500						15.913.500
		Programa Kits escolar o paquete escolar para todos los niños y adolescentes	No de Mochilas	10000	0	MI				7500									0
		Subsidio a la matrícula para niños y adolescentes estrato 1 y 2 SISBEN	No de subsidios	800	1500	MI				600									0
		Servicio de Transporte escolar	No de beneficiarios	1000	2	MI			750								0		
SOCIO CULTURAL	EXISTENCIA TODOS VIVOS Y SALUDABLES	<b>MORTALIDAD MATERNA</b>								50%	0	8.487.200	0	0	0	0	8.487.200		
		Incremento de cobertura de la Seguridad social en salud a través del Régimen Subsidiado para madres en estado de embarazo	Porcentaje de cobertura	26%	74%	MI				19,50%			2.121.800						2.121.800
		Implementar el programa CPN parto y post-parto en el municipio de Albán	No de programas	1	0	MI				0,75			1.060.900						1.060.900
		Fomentar la atención a adolescentes gestantes, mediante las acciones de demanda inducida	% de incremento usuarios demanda inducida	20%	70%	MI				15%			3.182.700						3.182.700
		Controlar y prevenir las muertes maternas por el porcentaje de nacidos vivos	No muertes/nacidos vivos	0%	0%			MM		0%			2.121.800						2.121.800
		<b>MORTALIDAD INFANTIL</b>									0		41.253.300	0	0	0	0	41.253.300	
		Incrementar la cobertura del Régimen Subsidiado para niños y adolescentes del municipio de Albán	Porcentaje de cobertura	6%	94%	MI				4,50%			28.522.500						28.522.500
		Implementar y fortalecer el sistema de vacunación en niños menores de 6 años del municipio de Albán	Porcentaje de Vacunados	13%	87%	MI				9,75%			8.487.200						8.487.200
		Control y prevención de muertes infantiles por DNT, EDA e IRA	No de casos	0	1				MD	0,25			2.121.800						2.121.800
		Prevención y control de muertes ocasionadas por accidentes de tránsito en niños y adolescentes del municipio de Albán	No de muertes/accidente	0	4				MD	1			2.121.800						2.121.800
		<b>NUTRICION INFANTIL</b>									0		15.913.500	0	0	0	0	15.913.500	
		Implementar la estrategia IAMI y certificar las Instituciones públicas sobre esta materia	Porcentaje de implementación	40%	0	MI				30%			4.243.600						4.243.600
		Fomentar la alimentación adecuada para niños y adolescentes, según la edad y estado fisiológico a través de los programas de Acción Social, ICBF y Alimentación escolar.	Número de beneficiarios	4000	2000	MI				3000			10.609.000						10.609.000
		Control y tratamiento de problemas de bajo peso al nacer, mediante la promoción de la lactancia materna y tratamiento clínico de los niños según el caso	Porcentaje niños con bajo peso	2,60%	5,60%				MD	2%			1.060.900						1.060.900
		<b>SALUD SEXUAL Y REPRODUCTIVA</b>									0		15.913.500	0	0	0	0	15.913.500	
		Incrementar la afiliación al Régimen Subsidiado en niños y adolescentes	% de Incremento	30%	70%	MI				22,50%									0
		Incrementar el número de afiliados al SSR en el Centro Hospital para la población en edad fértil	No de usuarios	400	1182	MI				300									0
		Adelantar programas orientados a la prevención del VIH SIDA e ITS	No de programas	8	0	MI				6			5.304.500						5.304.500
		Implementar servicios de información, educación y sexualidad en la Secretaría Local de salud	Servicios Implementados	4	0	MI				3			5.304.500						5.304.500
		Capacitación en planificación familiar, demanda inducida y aplicación de estrategias IEC	No de capacitaciones	4	1	MI				3			5.304.500						5.304.500
<b>SALUD MENTAL PARA LA PREVENCIÓN DEL SUICIDIO</b>									0		8.487.200	0	0	0	0	8.487.200			
Control de consumo de sustancias psicoactivas en niños y adolescentes del municipio de Albán	No de capacitaciones	4	0	MI				3			3.182.700						3.182.700		
Capacitar y orientar a niños y adolescentes en amor y apego a la vida, superación personal y manejo de conflictos y fuertes depresiones	No de capacitaciones	8	0	MI				6			5.304.500						5.304.500		
<b>AGUA POTABLE PARA TODOS</b>									15%	0	5.304.500	0	0	0	0	5.304.500			
Adecuar la planta de tratamiento del Acueducto Municipal de Albán	Metros cuadrados construidos	1500	700	MI				1125									0		
Mejorar el servicio de acueducto y alcantarillado en los corregimientos de Albán	No de acueductos mejorados	1	1				MM	1			2.121.800						2.121.800		
Mejorar el servicio de alcantarillado en la cabecera municipal	Metros de alcantarillado mejorados	400	200	MI				300									0		
Construcción de casetas de cloración y tratamiento de agua para los acueductos rurales	No de casetas construidas	8	1	MI				6			3.182.700						3.182.700		







# "Alban por un Cambio Social"

REPUBLICA DE COLOMBIA  
DEPARTAMENTO DE NARIÑO  
MUNICIPIO DE ALBAN

### Cuadro 38. Matriz Plurianual de Infancia y Adolescencia 2015

DIMENSION	CATEGORIAS	DESCRIPCION DE LA META	DESCRIPCION INDICADOR	META DEL CUATRENIO	INDICADOR INICIAL 2011	MI	MM	MD	META CANTIDAD 2015	PONDERADOR	FUENTE DE FINANCIACION									
											S.G.P. INVERSION FORZOSA	S.G.P. LIBRE INVERSION	S.G.P. LIBRE DESTINACION	R. PROPIOS	A. NALES REGALIAS	A. DEPTALES	R. CREDITO	TOTAL		
SOCIO CULTURAL	DESARROLLO TODOS CON EDUCACION	<b>CALIDAD EDUCATIVA</b>								20%	0		16.390.905	0	0	0	0	16.390.905		
		Incremento de cobertura educativa en preescolar, básica primaria y media vocacional	Número de cupos	300	2400	MI				300									0	
		Programas de apoyo a la prevención de la deserción escolar en niños y adolescentes	No. de programas	8	0	MI					8			16.390.905						16.390.905
		Programa Kits escolar o paquete escolar para todos los niños y adolescentes	No de Mochilas	10000	0	MI					10000									0
		Subsidio a la matrícula para niños y adolescentes estrato 1 y 2 SISBEN	No de subsidios	800	1500	MI					800									0
		Servicio de Transporte escolar	No de beneficiarios	1000	2	MI				1000								0		
SOCIO CULTURAL	EXISTENCIA TODOS VIVOS Y SALUDABLES	<b>MORTALIDAD MATERNA</b>								50%	0		8.741.816	0	0	0	0	8.741.816		
		Incremento de cobertura de la Seguridad social en salud a través del Régimen Subsidiado para madres en estado de embarazo	Porcentaje de cobertura	26%	74%	MI				26,00%				2.185.454						2.185.454
		Implementar el programa CPN parto y post-parto en el municipio de Albán	No de programas	1	0	MI					1			1.092.727						1.092.727
		Fomentar la atención a adolescentes gestantes, mediante las acciones de demanda inducida	% de incremento usuarios demanda inducida	20%	70%	MI					20%			3.278.181						3.278.181
		Controlar y prevenir las muertes maternas por el porcentaje de nacidos vivos	No muertes/nacidos vivos	0%	0%			MM			0%			2.185.454						2.185.454
		<b>MORTALIDAD INFANTIL</b>										0		42.220.899	0	0	0	0	42.220.899	
		Incrementar la cobertura del Régimen Subsidiado para niños y adolescentes del municipio de Albán	Porcentaje de cobertura	6%	94%	MI					6,00%			29.378.175						29.378.175
		Implementar y fortalecer el sistema de vacunación en niños menores de 6 años del municipio de Albán	Porcentaje de Vacunados	13%	87%	MI					13,00%			8.471.816						8.471.816
		Control y prevención de muertes infantiles por DNT, EDA e IRA	No de casos	0	1					MD	0			2.185.454						2.185.454
		Prevención y control de muertes ocasionadas por accidentes de tránsito en niños y adolescentes del municipio de Albán	No de muertes/accidente	0	4					MD	0			2.185.454						2.185.454
		<b>NUTRICION INFANTIL</b>										0		16.423.687	0	0	0	0	16.423.687	
		Implementar la estrategia IAMI y certificar las Instituciones públicas sobre esta materia	Porcentaje de implementación	40%	0	MI					40%			4.370.908						4.370.908
		Fomentar la alimentación adecuada para niños y adolescentes, según la edad y estado fisiológico a través de los programas de Acción Social, ICBF y Alimentación escolar.	Número de beneficiarios	4000	2000	MI					4000			10.927.270						10.927.270
		Control y tratamiento de problemas de bajo peso al nacer, mediante la promoción de la lactancia materna y tratamiento clínico de los niños según el caso	Porcentaje niños con bajo peso	2,60%	5,60%					MD	2,60%			1.125.509						1.125.509
		<b>SALUD SEXUAL Y REPRODUCTIVA</b>										0		16.390.905	0	0	0	0	16.390.905	
		Incrementar la afiliación al Régimen Subsidiado en niños y adolescentes	% de Incremento	30%	70%	MI					30,00%									0
		Incrementar el número de afiliados al SSR en el Centro Hospital para la población en edad fértil	No de usuarios	400	1182	MI					400									0
		Adelantar programas orientados a la prevención del VIH SIDA e ITS	No de programas	8	0	MI					8			5.463.635						5.463.635
		Implementar servicios de información, educación y sexualidad en la Secretaría Local de salud	Servicios Implementados	4	0	MI					3			5.463.635						5.463.635
		Capacitación en planificación familiar, demanda inducida y aplicación de estrategias IEC	No de capacitaciones	4	1	MI					4			5.463.635						5.463.635
<b>SALUD MENTAL PARA LA PREVENCIÓN DEL SUICIDIO</b>										0		8.741.816	0	0	0	0	8.741.816			
Control de consumo de sustancias psicoactivas en niños y adolescentes del municipio de Albán	No de capacitaciones	4	0	MI					4			3.278.181						3.278.181		
Capacitar y orientar a niños y adolescentes en amor y apego a la vida, superación personal y manejo de conflictos y fuertes depresiones	No de capacitaciones	8	0	MI					8			5.463.635						5.463.635		





# "Alban por un Cambio Social"

REPUBLICA DE COLOMBIA  
DEPARTAMENTO DE NARIÑO  
MUNICIPIO DE ALBÁN

		AGUA POTABLE PARA TODOS										15%	0	5.463.635	0	0	0	0	5.463.635				
SOCIO CULTURAL	EXISTENCIA TODOS SALUDABLES	Adecuar la planta de tratamiento del Acueducto Municipal de Albán	Metros cuadrados construidos	1500	700	MI		1500												0			
		Mejorar el servicio de acueducto y alcantarillado en los corregimientos de Albán	No de acueductos mejorados	1	1		MM		1												2.185.454		
		Mejorar el servicio de alcantarillado en la cabecera municipal	Metros de alcantarillado mejorados	400	200	MI		400														0	
		Construcción de casetas de cloración y tratamiento de agua para los acueductos rurales	No de casetas construidas	8	1	MI		8														3.278.181	
		Manejo adecuado y disposición final de los residuos sólidos	Planta en funcionamiento	1	1		MM		1														0
		Control de enfermedades zoonóticas	No de acciones realizadas	4	0	MI		4															0
		Formular un plan maestro de la calidad del agua en el municipio de Albán	No de Planes formulados	1	1		MM		1														0
SOCIO CULTURAL	CIUDADANIA TODOS IDENTIFICADOS	POLITICA DE REGISTRO CIVIL										5%	0	7.649.089	0	0	0	0	7.649.089				
		Incrementar el registro civil de niños Albanitas que nacen en otro municipio	% de Incremento	88%	12%	MI		88,00%														3.278.181	
		Aplicar políticas de identificación de niños y adolescentes a través de la Tarjeta de Identidad	% de niños identificados	25%	75%	MI		25,00%															2.185.454
		Adelantar programas orientados al incremento del Registro Civil de niños y adolescentes que por cualquier causa no lo hayan hecho	No de niños registrados por este programa	100	100	MI		100															2.185.454
SOCIO CULTURAL	DESARROLLO TODOS JUGANDO	POLITICA DE RECREACION Y CULTURA PARA NINOS Y ADOLESCENTES										10%	0	25.534.187	0	0	0	0	25.534.187				
		Operación de dos escuelas formativas una para futbol y otra para microfútbol	No de escuelas implementadas	2	1	MI		2															5.463.635
		Formar y operar dos escuelas formativas de música para niños, adolescentes y adultos	No de escuelas implementadas	2	2		MM		2														5.463.635
		Conformar una escuela formativa de teatro y danza para niños y adolescentes en el municipio de Albán	No de escuelas implementadas	1	1		MM		1														5.463.635
		Realización de eventos deportivos especializados para niños y adolescentes	No de eventos	4	2	MI		4															3.679.647
		Realización de eventos culturales y recreativos para niños y adolescentes	No de eventos	4	1	MI		4															5.463.635
																							5.463.635
SOCIO CULTURAL	PROTECCIÓN ESPECIAL AL MENOR	NINGUN NINO DESAMPARADO O MALTRATADO										10%	0	32.781.810	0	0	0	0	32.781.810				
		Operar la Comisaría de Familia con todos sus componentes e iniciar campañas contra la violencia intrafamiliar, manejo del consumo de sustancias psicoactivas, control de operación de vehículos en estado de embriaguez.	No de comisarias funcionando	1	1		MM		1														5.463.635
		Adelantar conjuntamente con la Secretaría de salud programas orientados a disminuir los intentos de suicidio o caso de suicidio que se dan en el municipio de Albán	No de programas realizados	8	1	MI		8															5.463.635
		Implementar programas de capacitación y fomento al buen trato de niños y adolescentes del municipio	No de capacitaciones	8	1	MI		8															5.463.635
		Fortalecer programas y acciones dirigidas a manejar problemas de menores abusados sexualmente	No de programas realizados	4	1	MI		4															5.463.635
		Establecer procesos y procedimientos que permitan identificar las horas de trabajo del menor trabajador	Acciones realizadas	4	0	MI		4															5.463.635
		Conformar grupos de defensa y orientación a menores y adolescentes sobre la infracción de la Ley Penal	No de grupos conformados	1	1		MM		1														5.463.635
		<b>TOTAL INFANCIA Y ADOLESCENCIA</b>										<b>100%</b>	<b>0</b>	<b>180.338.749</b>	<b>0</b>	<b>0</b>	<b>0</b>	<b>0</b>	<b>180.338.749</b>				

Fuente: Consultores Plan de Desarrollo





## "Alban por un Cambio Social"

REPUBLICA DE COLOMBIA  
DEPARTAMENTO DE NARIÑO  
MUNICIPIO DE ALBAN

**Cuadro 39. Matriz Ingresos y Gastos del Municipio**

DETALLE DEL INGRESO	2012	2013	2014	2015	TOTAL
<b>INGRESOS PROPIOS</b>	493.162.000	503.025.240	13.085.745	23.347.460	2.032.620.444
<b>INGRESOS CORRIENTES</b>	493.162.000	503.025.240	513.085.745	523.347.460	2.032.620.444
<b>INGRESOS TRIBUTARIOS</b>	475.657.000	485.170.140	494.873.543	504.771.014	1.960.471.696
<b>IMPUESTOS DIRECTOS</b>	138.000.000	140.760.000	143.575.200	146.446.704	568.781.904
Sobretasa a la gasolina motor	50.000.000	51.000.000	2.020.000	3.060.400	206.080.400
Impuesto predial unificado	87.000.000	88.740.000	90.514.800	92.325.096	358.579.896
Impuesto de circulación y tránsito de vehículos	1.000.000	1.020.000	1.040.400	1.061.208	4.121.608
<b>IMPUESTOS INDERECTOS</b>	337.657.000	344.410.140	51.298.343	58.324.310	.391.689.792
<b>INDUSTRIA Y COMERCIO</b>		-	-	-	-
Actividades comerciales	15.000.000	15.300.000	5.606.000	5.918.120	61.824.120
Actividades de servicios	1.000	1.020	1.040	1.061	4.122
Actividades industriales	1.000	1.020	1.040	1.061	4.122
Actividades financieras	1.000	1.020	1.040	1.061	4.122
Impuesto de avisos y tableros	1.000.000	1.020.000	1.040.400	1.061.208	4.121.608
Impuesto de rifas, apuestas y juegos permitidos	1.500.000	1.530.000	1.560.600	1.591.812	6.182.412
Impuesto de delimitación urbana	1.000	1.020	1.040	1.061	4.122
Impuesto de degüello de ganado menor	150.000	153.000	156.060	159.181	618.241
Espectáculos públicos	1.000	1.020	1.040	1.061	4.122
Impuesto por ocupación de vías	1.000	1.020	1.040	1.061	4.122
<b>Estampillas para el desarrollo territorial</b>		-	-	-	-
Estampi Pro-desarrollo	90.000.000	91.800.000	3.636.000	5.508.720	370.944.720
Estampilla Pro-cultural	90.000.000	91.800.000	93.636.000	95.508.720	370.944.720
Estampilla UDENAR	30.000.000	30.600.000	31.212.000	31.836.240	123.648.240
Estampilla Pro- bomberil	1.000.000	1.020.000	1.040.400	1.061.208	4.121.608
<b>Otros impuestos tributarios municipales</b>		-	-	-	-
Convenio IDATT municipio	1.000.000	1.020.000	1.040.400	1.061.208	4.121.608
Publicaciones	1.000	1.020	1.040	1.061	4.122
Contribución fondo de seguridad Cont. OOPP	100.000.000	102.000.000	104.040.000	106.120.800	412.160.800
Otros	8.000.000	8.160.000	8.323.200	8.489.664	32.972.864
		-	-	-	-
<b>INGRESOS NO TRIBUTARIOS</b>	17.505.000	17.855.100	18.212.202	18.576.446	72.148.748
<b>Multas y sanciones</b>	1.000	1.020	1.040	1.061	4.122





## "Alban por un Cambio Social"

REPUBLICA DE COLOMBIA  
DEPARTAMENTO DE NARIÑO  
MUNICIPIO DE ALBAN

DETALLE DEL INGRESO	2012	2013	2014	2015	TOTAL
<b>Venta de servicios</b>	14.504.000	14.794.080	5.089.962	5.391.761	59.779.802
Plaza de mercado	2.500.000	2.550.000	2.601.000	2.653.020	10.304.020
Plaza de ferias	1.000	1.020	1.040	1.061	4.122
Registros, certificados y paz y salvos	8.000.000	8.160.000	8.323.200	8.489.664	32.972.864
Arrendamientos y alquileres	1.000.000	1.020.000	1.040.400	1.061.208	4.121.608
Licencias y patentes de funcionamiento	500.000	510.000	520.200	530.604	2.060.804
Venta de especies y formularios	2.500.000	2.550.000	2.601.000	2.653.020	10.304.020
registro de marcas y herretes	1.000	1.020	1.040	1.061	4.122
Aprovechamientos	1.000	1.020	1.040	1.061	4.122
reintegros	1.000	1.020	1.040	1.061	4.122
<b>Tasas</b>	3.000.000	3.060.000	3.121.200	3.183.624	12.364.824
<b>TASA DE INCREMENTO: 2%</b>					

### Cuadra 40. Sistema General de Participaciones Libre Destinación

DETALLE DEL INGRESO	2.012	2.013	2.014	2.015	
<b>LIBRE ASIGNACION</b>	933.490.000	961.494.700	990.339.541	1.020.049.727	3.905.373.968
Vigencia 2012	925.490.000	953.254.700	981.852.341	1.011.307.911	3.871.904.952
Vigencias anteriores	8.000.000	8.240.000	8.487.200	8.741.816	33.469.016
		-	-	-	-
<b>PROCENTAJE DE PROYECCION</b> 2012: 3% 2013: 3% 2014: 3.0% 2015: 3.0%					







## "Alban por un Cambio Social"

REPUBLICA DE COLOMBIA  
DEPARTAMENTO DE NARIÑO  
MUNICIPIO DE ALBAN

**Cuadro 41. Sistema General de Participaciones Programas Básicos con Recursos**

DETALLE DEL INGRESO	2.012	2.013	2.014	2.015	TOTAL
<b>INVERSION FORZOSA</b>	<b>2.705.899.768</b>	<b>2.817.537.950</b>	<b>2.920.561.017</b>	<b>3.013.391.223</b>	<b>11.457.389.958</b>
					-
<b>SALUD</b>	<b>1.487.277.768</b>	<b>1.546.768.879</b>	<b>1.600.905.789</b>	<b>1.648.932.963</b>	<b>6.283.885.399</b>
Régimen Subsidiado -Continuidad	1.301.359.514	1.353.413.895	1.400.783.381	1.442.806.882	5.498.363.672
Salud Pública	91.770.771	95.441.602	98.782.058	101.745.520	387.739.950
Prestación de servicios población pobre	94.147.483	97.913.382	101.340.351	104.380.561	397.781.777
		-	-	-	-
<b>EDUCACION</b>	<b>261.707.000</b>	<b>275.577.471</b>	<b>289.631.922</b>	<b>303.534.254</b>	<b>1.130.450.647</b>
Calidad educativa	261.707.000	275.577.471	289.631.922	303.534.254	1.130.450.647
					-
<b>AGUA POTABLE Y SANEAMIENTO BASICO</b>	<b>820.000.000</b>	<b>852.800.000</b>	<b>882.648.000</b>	<b>909.127.440</b>	<b>3.464.575.440</b>
					-
<b>CULTURA</b>	<b>58.678.000</b>	<b>61.025.120</b>	<b>63.160.999</b>	<b>65.055.829</b>	<b>247.919.948</b>
					-
<b>RECREACION Y DEPORTE</b>	<b>78.237.000</b>	<b>81.366.480</b>	<b>84.214.307</b>	<b>86.740.736</b>	<b>330.558.523</b>
					-
					-
<b>PORCENTAJE DE INCREMENTO</b>	<b>INCREMENTO CALIDAD</b>				
	<b>EDUCATIVA</b>				
2012: 3%	2012: 5.3%				
2013: 3%	2013: 5.1%				
2014: 3.0%	2014: 4.8%				
2015: 3.0%	2015: 4.5%				





**Cuadro 42. Sistema General de Participaciones Recursos para Libre Inversión**

DETALLE DEL INGRESO	2.012	2.013	2.014	2.015	TOTAL
<b>LIBRE INVERSION</b>	<b>1.320.900.000</b>	<b>1.373.736.000</b>	<b>1.421.816.760</b>	<b>1.464.471.263</b>	<b>5.580.924.023</b>
Vigencia 2012	1.320.900.000	1.373.736.000	1.421.816.760	1.464.471.263	5.580.924.023
Vigencias anteriores	-	-	-	-	-
Alimentación escolar	-	-	-	-	-
					-

**Cuadro 43. Otras Transferencias y Recursos de Capital**

DETALLE DE LOS INGRESOS	2.012	2.013	2.014	2.015	TOTAL
<b>TRANSFERENCIAS</b>	<b>1.206.000.000</b>	<b>1.254.240.000</b>	<b>1.298.138.400</b>	<b>1.337.082.552</b>	<b>5.095.460.952</b>
Transferencias ETESA	12.000.000	12.480.000	12.916.800	13.304.304	50.701.104
Transferencias FOSYGA	900.000.000	936.000.000	968.760.000	997.822.800	3.802.582.800
Aportes recibidos del Gobierno Departamental	102.000.000	106.080.000	109.792.800	113.086.584	430.959.384
Otras transferencias nacionales	192.000.000	199.680.000	206.668.800	212.868.864	811.217.664
		-	-	-	-
<b>RECURSOS DE CAPITAL</b>	<b>16.000</b>	<b>16.640</b>	<b>17.222</b>	<b>17.739</b>	<b>67.601</b>
Crédito interno banca comercial	1.000	1.040	1.076	1.109	4.225
Rendimientos financieros Libre asignación	2.000	2.080	2.153	2.217	8.450
Rendimientos financieros Forzosa inversión	2.000	2.080	2.153	2.217	8.450
Venta de activos no financieros al sector privado	10.000	10.400	10.764	11.087	42.251
Saldo en Caja y Bancos	1.000	1.040	1.076	1.109	4.225
		-	-	-	-
<b>FONDOS ESPECIALES</b>	<b>4.000</b>	<b>4.160</b>	<b>4.306</b>	<b>4.435</b>	<b>16.900</b>
		-	-	-	-
Fondo de seguridad ciudadana	1.000	1.040	1.076	1.109	4.225
Fondo pensional y prestacional municipal Ley 863/003	1.000	1.040	1.076	1.109	4.225
Fondo para vivienda de Interés social	1.000	1.040	1.076	1.109	4.225
Fondo convenio ICA - Guías Sanitarias	1.000	1.040	1.076	1.109	4.225
		-	-	-	-
<b>TOTAL OTRAS TRANSFERENCIAS</b>	<b>1.206.020.000</b>	<b>1.254.260.800</b>	<b>1.298.159.928</b>	<b>1.337.104.726</b>	<b>5.095.545.454</b>





## "Alban por un Cambio Social"

REPUBLICA DE COLOMBIA  
DEPARTAMENTO DE NARIÑO  
MUNICIPIO DE ALBAN

**Cuadro 44. Síntesis Presupuesto de Ingresos y Proyecciones a Mediano Plazo**

DETALLE DE LOS INGRESOS	AÑO				
	2.012	2.013	2.014	2.015	TOTAL
RECURSOS PROPIOS	493.162.000	507.956.860	523.195.566	538.891.433	2.063.205.859
SGP LIBRE DESTINACION	923.490.000	951.194.700	979.730.541	1.009.122.457	3.863.537.698
SGP INVERSION FORZOSA	2.705.000.000	2.786.150.000	2.869.734.500	2.955.826.535	11.316.711.035
SGP LIBRE INVERSION	1.352.433.988	1.393.007.008	1.434.797.218	1.477.841.134	5.658.079.348
OTRAS TRANSFERENCIAS	1.206.000.000	1.242.180.000	1.279.445.400	1.317.828.762	5.045.454.162
RECURSOS DE CAPITAL	7	7	7	8	29
FONDOS ESPECIALES	5	5	5	5	21
		-	-	-	-
<b>TOTAL PRESUPUESTO DE INGRESOS</b>	<b>6.680.086.000</b>	<b>6.880.488.580</b>	<b>7.086.903.237</b>	<b>7.299.510.335</b>	<b>27.946.988.152</b>
COMP TIERRAS, REFORESTACION 1% R L D.					
2.769.490.000	27.694.900	27.971.849	28.251.567	28.534.083	112.452.400
SUBSIDIOS A LA PREST. DE SERVICIOS					
DE ACUEDUCTO 15% DE R DE APSAB					
820.000.000	123.000.000	141.450.000	162.667.500	187.067.625	614.185.125

**Cuadro 45. Proyección de los Gastos del Municipio de Albán a Mediano Plazo**

PRESUPUESTO DE GASTOS					
DETALLE	APROP 2012	2013	2014	2015	TOTAL
GASTOS DE LA VIGENCIA	6.679.801.000	7.107.308.264	7.562.175.993	8.046.155.256	29.395.440.513
GASTOS DE FUNCIONAMIENTO	1.060.269.000	1.128.126.216	1.200.326.294	1.277.147.177	4.665.868.686
SECCION 01 CONCEJO MUNICIPAL	117.670.000	125.200.880	133.213.736	141.739.415	517.824.032
SECCION 02 PERSONERIA MUNICIPAL	80.340.000	85.481.760	90.952.593	96.773.559	353.547.911
SECCION 03 PODER EJECUTIVO	862.259.000	917.443.576	976.159.965	1.038.634.203	3.794.496.743
<b>TOTAL GASTOS DE FUNCIONAMIENTO</b>	<b>1.060.269.000</b>	<b>1.128.126.216</b>	<b>1.200.326.294</b>	<b>1.277.147.177</b>	<b>4.665.868.686</b>





## "Alban por un Cambio Social"

REPUBLICA DE COLOMBIA  
DEPARTAMENTO DE NARIÑO  
MUNICIPIO DE ALBAN

**Cuadro 46. Proyección de los Gastos de Inversión Social**

DETALLE DEL GASTO	2.008	2.009	2.010	2.011	TOTAL
<b>INVERSION SOCIAL</b>	<b>5.619.532.000</b>	<b>5.979.182.048</b>	<b>6.361.849.699</b>	<b>6.769.008.080</b>	<b>24.729.571.827</b>
<b>LIBRE INVERSION RECURSOS PROPIOS ICLD</b>	<b>824.580.000</b>	<b>857.563.200</b>	<b>887.577.912</b>	<b>914.205.249</b>	<b>3.483.926.361</b>
<b>INVERSION FORZOSA</b>	<b>3.474.052.000</b>	<b>3.613.014.080</b>	<b>3.739.469.573</b>	<b>3.851.653.660</b>	<b>14.678.189.313</b>
<b>SECTOR SALUD</b>	<b>2.255.430.000</b>	<b>2.345.647.200</b>	<b>2.427.744.852</b>	<b>2.500.577.198</b>	<b>9.529.399.250</b>
<b>SGP</b>	<b>2.255.430.000</b>	<b>2.345.647.200</b>	<b>2.427.744.852</b>	<b>2.500.577.198</b>	<b>9.529.399.250</b>
Régimen Subsidiado -Continuidad	2.065.430.000	2.148.047.200	2.223.228.852	2.289.925.718	<b>8.726.631.770</b>
Salud Pública	96.000.000	99.840.000	103.334.400	106.434.432	<b>405.608.832</b>
Prestación de servicios	94.000.000	97.760.000	101.181.600	104.217.048	<b>397.158.648</b>
<b>SECTOR EDUCACION</b>	<b>261.707.000</b>	<b>272.175.280</b>	<b>281.701.415</b>	<b>290.152.457</b>	<b>1.105.736.152</b>
Calidad educativa	261.707.000	272.175.280	281.701.415	290.152.457	<b>1.105.736.152</b>
<b>SECTOR AGUA POTABLE Y S. B</b>	<b>820.000.000</b>	<b>852.800.000</b>	<b>882.648.000</b>	<b>909.127.440</b>	<b>3.464.575.440</b>
Plan departamental de aguas	328.000.000	341.120.000	353.059.200	363.650.976	<b>1.385.830.176</b>
Mejoramiento y mantenimiento de Inf. Sect	269.000.000	279.760.000	289.551.600	298.238.148	<b>1.136.549.748</b>
Subsidios	123.000.000	127.920.000	132.397.200	136.369.116	<b>519.686.316</b>
Otros programas	100.000.000	104.000.000	107.640.000	110.869.200	<b>422.509.200</b>
<b>SECTOR ARTE Y CULTURA</b>	<b>58.678.000</b>	<b>61.025.120</b>	<b>63.160.999</b>	<b>65.055.829</b>	<b>247.919.948</b>
<b>SECTOR RECREACION Y DEPORTES</b>	<b>78.237.000</b>	<b>81.366.480</b>	<b>84.214.307</b>	<b>86.740.736</b>	<b>330.558.523</b>





## "Alban por un Cambio Social"

REPUBLICA DE COLOMBIA  
DEPARTAMENTO DE NARIÑO  
MUNICIPIO DE ALBAN

**Cuadro 47. Proyección de Gastos con Recursos de Libre Destinación**

DETALLE DE GASTOS	2.012	2.013	2.014	2.015	TOTAL
ALIMENTACIÓN ESCOLAR	33.620.000	34.964.800	36.188.568	37.274.225	<b>142.047.593</b>
PROTECCIÓN Y CONSERVACION M AMB.	10.000.000	10.400.000	10.764.000	11.086.920	<b>42.250.920</b>
SECTOR TRANSP E INFRAESTRUCT VIAL	161.600.000	168.064.000	173.946.240	179.164.627	<b>682.774.867</b>
SECTOR GOBIERNO Y JUSTICIA	150.740.000	156.769.600	162.256.536	167.124.232	<b>636.890.368</b>
SECTOR AGROPECUARIO	153.286.000	159.417.440	164.997.050	169.946.962	<b>647.647.452</b>
PLANEACION Y DESARROLLO INST.	145.000.000	150.800.000	156.078.000	160.760.340	<b>612.638.340</b>
POB. VULNER. DELLO SOCIAL Y COMUN	73.000.000	75.920.000	78.577.200	80.934.516	<b>308.431.716</b>
SECTOR VIVIENDA DE INTERES SOCIAL	106.274.000	110.524.960	114.393.334	117.825.134	<b>449.017.427</b>
DESARROLLO COMUNITARIO	90.000.000	93.600.000	96.876.000	99.782.280	<b>380.258.280</b>
PREVENCIÓN Y ATENCIÓN DE DESASTRES	20.000.000	20.800.000	21.528.000	22.173.840	<b>84.501.840</b>
SERVICIO DE LA DEUDA	200.000.000	208.000.000	215.280.000	221.738.400	<b>845.018.400</b>
SERVICIOS PUBLICOS	72.380.000	75.275.200	77.909.832	80.247.127	<b>305.812.159</b>
EQUIPAMIENTO MUNICIPAL	105.000.000	109.200.000	113.022.000	116.412.660	<b>443.634.660</b>
RECURSOS FONPET S. S. DE FONDOS	-	-	-	-	-
<b>TOTAL LIBRE INVERSION</b>	<b>1.320.900.000</b>	<b>1.373.736.000</b>	<b>1.421.816.760</b>	<b>1.464.471.263</b>	<b>5.580.924.023</b>
<b>TOTAL PRESUPUESTO DE GASTOS</b>	<b>6.679.801.000</b>	<b>6.946.993.040</b>	<b>7.190.137.796</b>	<b>7.405.841.930</b>	<b>28.222.773.767</b>





## "Alban por un Cambio Social"

REPUBLICA DE COLOMBIA  
DEPARTAMENTO DE NARIÑO  
MUNICIPIO DE ALBAN

**Cuadro 48. Municipio de Albán Departamento de Nariño Proyección de Ingresos y Gastos 2012 - 2015**

RUBRO PRESUPUESTAL	2012	2013	2014	2015	TOTAL
RECURSOS PROPIOS	493.162.000	507.956.860	523.195.566	538.891.433	2.063.205.859
SGP LIBRE DESTINACION	923.490.000	951.194.700	979.730.541	1.009.122.457	3.863.537.698
SGP INVERSION FORZOSA	2.705.000.000	2.786.150.000	2.869.734.500	2.955.826.535	11.316.711.035
SGP LIBRE INVERSION	1.352.433.988	1.393.007.008	1.434.797.218	1.477.841.134	5.658.079.348
OTRAS TRANSFERENCIAS	1.206.000.000	1.242.180.000	1.279.445.400	1.317.828.762	5.045.454.162
RECURSOS DE CAPITAL	7	7	7	8	29
FONDOS ESPECIALES	5	5	5	5	21
<b>TOTAL PRESUPUESTO DE INGRESOS</b>	<b>6.680.086.000</b>	<b>6.880.488.580</b>	<b>7.086.903.237</b>	<b>7.299.510.335</b>	<b>27.946.988.152</b>

**Cuadro 49. Egresos**

RUBRO PRESUPUESTAL	2012	2013	2014	2015	TOTAL
FUNCIONAMIENTO	1.060.000.000	1.091.800.000	1.124.554.000	1.158.290.620	4.434.644.620
INV RECURSOS PROPIOS SGP LD	824.000.000	848.720.000	874.181.600	900.407.048	3.447.308.648
SALUD	2.256.000.000	2.323.680.000	2.393.390.400	2.465.192.112	9.438.262.512
EDUCACION	262.000.000	269.860.000	277.955.800	286.294.474	1.096.110.274
AGUA POTABLE Y SANEAMIENTO B	820.000.000	844.600.000	869.938.000	896.036.140	3.430.574.140
CULTURA	59.000.000	60.770.000	62.593.100	64.470.893	246.833.993
DEPORTE Y RECREACION	79.000.000	81.370.000	83.811.100	86.325.433	330.506.533
LIBRE INVERSION	1.321.000.000	1.360.630.000	1.401.448.900	1.443.492.367	5.526.571.267
<b>TOTAL</b>	<b>6.681.000.000</b>	<b>6.881.430.000</b>	<b>7.087.872.900</b>	<b>7.300.509.087</b>	<b>27.950.811.987</b>





## "Alban por un Cambio Social"

REPUBLICA DE COLOMBIA  
DEPARTAMENTO DE NARIÑO  
MUNICIPIO DE ALBAN

**Cuadro 50. Otros Sectores**

RUBRO PRESUPUESTAL	2012	2013	2014	2015	TOTAL
ALIMENTACION ESCOLAR	33.620.000	34.628.600	35.667.458	36.737.482	140.653.540
INFRAESTRUCTURA VIAL	150.000.000	154.500.000	159.135.000	163.909.050	627.544.050
PRESERVACION Y CONSERV. MED AMB	27.000.000	27.810.000	28.644.300	29.503.629	112.957.929
VIVIENDA DE INTERES SOCIAL	60.000.000	61.800.000	63.654.000	65.563.620	251.017.620
SERVICIOS PUBLICOS ENERGIA	72.000.000	74.160.000	76.384.800	78.676.344	301.221.144
PREVENCION Y ATENCION DE DESAST	30.000.000	30.900.000	31.827.000	32.781.810	125.508.810
EQUIPAMIENTO MUNICIPAL	90.000.000	92.700.000	95.481.000	98.345.430	376.526.430
DESARROLLO AGROPECUARIO	153.000.000	157.590.000	162.317.700	167.187.231	640.094.931
PROGRAMAS SOCIALES POBL. VULN	73.000.000	75.190.000	77.445.700	79.769.071	305.404.771
INFANCIA Y ADOLESCENCIA	46.000.000	47.380.000	48.801.400	50.265.442	192.446.842
DESARROLLO COMUNITARIO	90.000.000	92.700.000	95.481.000	98.345.430	376.526.430
GOBIERNO Y JUSTICIA	151.000.000	155.530.000	160.195.900	165.001.777	631.727.677
PLANEACION Y DLLO INSTITUCIONAL	145.000.000	149.350.000	153.830.500	158.445.415	606.625.915
SERVICIO DE LA DEUDA	200.000.000	206.000.000	212.180.000	218.545.400	836.725.400
		-	-	-	-
<b>TOTAL</b>	<b>1.320.620.000</b>	<b>1.360.238.600</b>	<b>1.401.045.758</b>	<b>1.443.077.131</b>	<b>5.524.981.489</b>







## TERCERA PARTE

### CAPITULO V.

## 5. POLITICAS PARA LA MITIGACION Y MANEJO DEL RIESGO

### 5.1 IDENTIFICACIÓN Y DEFINICIÓN DE AREAS EXPUESTAS A RIESGO Y AMENAZAS NATURALES Y ANTRÓPICAS

**5.1.1 Conceptos.** Según el E.O.T. del Municipio de Albán, es primordial conocer las potenciales amenazas naturales y riesgos relacionados, para establecer las áreas pobladas y no pobladas que puedan ser afectadas por determinados fenómenos o procesos naturales.

**5.1.1.1 Amenaza.** De acuerdo a Cardona (1991), la amenaza natural se entiende como "la probabilidad de exceder un nivel de ocurrencia de un evento, con una cierta intensidad en un sitio específico y en un período de tiempo determinado. La amenaza está representada por un peligro latente asociado con la ocurrencia de un fenómeno físico (factor de riesgo externo), que puede causar efectos adversos en los elementos expuestos". En este estudio se va a abordar el concepto de *Amenaza Relativa* (Rodríguez et al 1998) ya que la evaluación de ésta para el área de estudio está dada en forma cualitativa y no cuantitativa; es decir que no se está obteniendo ningún valor numérico absoluto de probabilidad de ocurrencia de algún fenómeno; sino que por medio de evaluaciones subjetivas y experimentales se han identificado zonas con mayor o menor posibilidad de generar o ser afectadas por fenómenos volcánicos, Hidrometeorológicos extremos y procesos antrópicos. No obstante para el caso de los movimientos en masa se han definido preliminarmente unas áreas de riesgo localizadas únicamente para eventos que tengan que ver con deslizamientos y derrumbes.

**5.1.1.2 Vulnerabilidad.** Cercanamente a este concepto se encuentra la vulnerabilidad, la cual "evalúa el grado de pérdida de un elemento o conjunto de elementos bajo riesgo como resultado de la ocurrencia de un fenómeno natural de una magnitud dada" (UNDRO, 1.991). Para este estudio, la vulnerabilidad se la abordó teniendo en cuenta dos factores: el número de viviendas y la cantidad de habitantes afectados.





**5.1.1.3 Riesgo.** Al interrelacionar la amenaza natural relativa y la vulnerabilidad se obtienen un conjunto de riesgos potenciales. De esta forma el riesgo se entiende como "la probabilidad de que durante un tiempo de recurrencia determinado, la manifestación de un fenómeno o evento natural, exceda en determinado sitio una intensidad de referencia que genere un cierto nivel de daños" (Mora S, 1.990). Cardona, (1.991) dice que el riesgo es la probabilidad de exceder un nivel de consecuencias socioeconómicas en un sitio específico y en un tiempo determinado, el cual puede reducirse o mitigarse puesto que no sólo depende de la amenaza sino de la vulnerabilidad de los elementos expuestos, la cual es modificable.

De esta forma el E.O.T ha zonificado el municipio teniendo en cuenta la amenaza relativa, la cual se la ha analizado conjuntamente con la vulnerabilidad de las construcciones humanas y la cantidad de habitantes en el área, para elaborar una zonificación de riesgos potenciales, que busca identificar los espacios más susceptibles a ser afectados específicamente por movimientos en masa.

**5.1.1.4 Áreas expuestas a Riesgo por Movimientos en Masa.** Para la identificación y definición de zonas de riesgos naturales, ha sido necesario determinar de manera preliminar las condiciones geológicas, diferenciadas entre litología y estructuras geológicas, los rasgos geomorfológicos, con especial énfasis sobre las geoformas de origen denudativo del tipo de deslizamientos mayores y menores activos de gran extensión y difusión en la mayoría de veredas que componen la jurisdicción municipal. Como criterio y parámetro complementario se tuvo en cuenta los rangos de pendientes, pues como es conocido a mayor inclinación mayor posibilidad de deslizamientos dependiendo del tipo de litología y estructura geológica identificada.

El E.O.T. identifica tres zonas de riesgos naturales denominadas San José, El Chorrillo, y Juanambú– Janacatú.

**5.1.1.5 Zona de Riesgo San José (Z.R-1).** Presenta como característica primordial, la cobertura del 100% del casco urbano, asentada sobre esquistos de pizarrosos, grafitosos y micáceos, que en combinación con estructuras de fallas geológicas, originan deslizamientos menores y mayores activos. Estas zonas al estar en pendientes superiores al 30%, y con localización de asentamientos de población y viviendas, las convierte en zonas de Riesgo Bajo, en baja proporción con 0.11 Km<sup>2</sup>, Riesgo Medio con 1.14 Km<sup>2</sup> y Riesgo Alto, de mayor difusión con 2.35 Km<sup>2</sup>.

Las veredas San Luis, Fátima, Carmelo Bajo, Chapiurco y Salado, se encuentran ubicadas sobre esta zona, para una población total de 3.450 personas y 560 viviendas, incluido el sector urbano.





Es prioritario que la administración y posteriormente el Comité Local de Prevención y Atención de Emergencias y Desastres, estén alerta sobre el desarrollo de deslizamientos en la parte media de la ladera, especialmente en época de lluvias. Básicamente se deben atender los deslizamientos activos mayores ubicados en esta zona, implantando sistemas forestales de protección (ver antropismo forestal). El área con mayor restricción de uso, especialmente el ganadero, se encuentra al sur de la cabecera. Esta área se define como suelo de Conservación y Recuperación, ligado a la restauración de las condiciones naturales de la microcuenca El Hatillo. El sector ubicado al oriente de la cabecera en la vereda Fátima, la cual corresponde con una zona de riesgo medio y alto, presenta en sus áreas más críticas sistemas de manejo silvopastoriles, destinados tanto para la protección del suelo como para la producción de la población.

**5.1.1.6 Zona de Riesgo El Chorrillo (Z.R-2).** Se encuentra extendida en el sector Nor Oriental, asociada a la falla subregional Janacatú–El Chorrillo, que se desplaza en sentido paralelo al río El Chorrillo. La litología que prevalece, es de cenizas volcánicas limo-arenosas y arenosas, que presentan por característica, zonas de influencia tectónica, que genera denudaciones, al ser intervenidas, mediante diferentes modalidades como en la apertura de vías o por medio de explotación artesanal. Adicionalmente se extienden Rocas Metamórficas de Esquistos Pizarrosos, Grafitosos y Micáceos, caracterizadas por su elevada inestabilidad, en especial al soportar cargas impuestas o presiones litostáticas, producto de la geodinámica, de la microcuenca hidrográfica que la sustenta. En esta zona se presenta influencia de energía cinética del volcán Doña Juana que contribuye a reactivar la dinámica de las fallas geológicas asociadas a esta estructura, especialmente de la Falla geológica Janacatú–El Chorrillo.

La cobertura de la zona de riesgo El Chorrillo, alcanza las veredas Guarangal, Betania y El Diviso, con zonas de Riesgo Alto de 1.47 Km<sup>2</sup>, zonas de Riesgo Medio de 1.51 Km<sup>2</sup> y de muy baja proporción con Riesgo Bajo de 0.03 Km<sup>2</sup>, para una extensión total de 3.01 Km<sup>2</sup>. Existen 483 personas y 101 viviendas vulnerables al riesgo geológico, con El Guarangal como la principal vereda de cobertura con 331 habitantes y 67 viviendas que se encuentran en situación de Riesgo Natural por movimientos en masa.

En general, la parte baja de la ladera presenta la mayor cobertura de riesgo alto, debido al incremento de la pendiente, es por lo tanto el área donde se deben implantar los procesos de Conservación y Recuperación asociados con el mantenimiento de las riberas de las quebradas Guayabal, Sofía, Los Frutales, La Cruz, La Florida, El Bolsón y la Rusia. Este tratamiento está reglamentado en el Uso Recomendable del Suelo. Para la parte alta de la quebrada El Mirador, y en donde se encuentra la zona de bajo riesgo, se ha recomendado la implantación de Sistemas Agroforestales para facilitar la conservación y manejo de los suelos.





**5.1.1.7 Zona de Riesgo Juanambú – Janacatu (Z.R-3).** Se encuentra localizada en el sector Sur y Sur Oriental, de mayor extensión con 3.99 Km<sup>2</sup>, en relación de las demás. Se relaciona a la inestabilidad que caracteriza a las Cenizas Volcánicas Antiguas, Cenizas Arenosas y Esquistos Metamórficos, que como componente abiótico se destaca en el Municipio de Albán y que lo connota como un municipio de elevada inestabilidad y alta vulnerabilidad.

La cobertura de 3.99 Km<sup>2</sup> de esta zona, está compuesto por las veredas Tambo Bajo, Tambo Alto, San Bosco y El Socorro, para una influencia de 973 personas y 166 viviendas que se encuentran en situaciones de riesgo, discriminadas en 1.73 Km<sup>2</sup> para Riesgo Alto, 2.03 Km<sup>2</sup> en Riesgo Medio y 0.23 Km<sup>2</sup> en Riesgo Bajo.

Como se ve, la mayor proporción de esta área se encuentra en riesgo medio y dado las actuales características geológicas y de cobertura vegetal, se recomienda Sistemas combinados Silvopastoriles en la ladera y suelos de Conservación y Recuperación en las riberas de la quebrada El Chorrillo y el río Janacatú. De todas formas, se prohíbe la implementación de áreas ganaderas exclusivas, ya que la desprotección de la cobertura arbórea facilita la ocurrencia de deslizamientos y favorece igualmente los procesos de erosión superficial del suelo.

En términos generales, se tiene un área total de 10.6 Km<sup>2</sup> que se encuentra en situación de Riesgo Natural, para un 26.9% con respecto al área total del Municipio de Albán. Adicionalmente se tienen 4.263 personas que se encuentran en situación de riesgo, que corresponde al 49.25% de la población total y 763 viviendas vulnerables ante fenómenos tectónicos, correspondientes al 52.26% del número total de viviendas que componen las zonas urbanizadas, incluido el casco urbano, que deben ser objeto de planificación y manejo en prevención, control y atención de Riesgos Naturales.

**5.1.1.8 Áreas expuestas a Amenazas Naturales.** Una vez analizadas las características de las áreas inestables del municipio y habiendo zonificado a través del análisis de la amenaza y la vulnerabilidad, los sectores en riesgo por movimientos en masa y otros procesos geológicos, se han analizado para el municipio, las características de otro tipo de Amenazas Naturales como son las Volcánicas y la de tipo Hidrometeorológico. Para ello se tuvo en cuenta información secundaria sobre la actividad del volcán Doña Juana y se correlacionaron los índices de forma obtenidos para cada una de las microcuencas en que se zonificó el municipio. Otra información fue obtenida por recorridos de campo e información histórica.

**5.1.1.9 Áreas expuestas a Amenazas por Actividad Volcánica.** Aunque el municipio no posee áreas que pertenezcan al edificio volcánico del Doña Juana,





algunos sectores se encuentran expuestos a la influencia de erupciones. Según Narváez (1998), la vertiente occidental de la quebrada El Chorrillo puede verse afectada por lluvia de piroclastos dominados por arena, lapilli, ceniza y esporádicamente piedra pómez. Igualmente en el caso de erupciones de gran magnitud, se podrían generar flujos piroclásticos y hasta Lahares (asociados estos últimos a tormentas y represamientos). Los flujos piroclásticos que podrían afectar al Municipio de Albán, descenderían del volcán por la quebrada Peñas Blancas hasta su confluencia con la quebrada Aguacillas. En esta confluencia, donde se forma la quebrada El Chorrillo, el municipio se encontraría afectado durante todo el curso de la quebrada hasta su desembocadura en el río Janacatú, y por este hasta encontrar el cañón del río Juanambú.

Las veredas mayormente afectadas por estos episodios eruptivos serían las que se encuentran formando parte de la subcuenca del río Janacatú-El Chorrillo, así: El Diviso, Betania, Guarangal, San Bosco, El Socorro y Viña. Los flujos piroclásticos han sido graficados en el mapa de amenazas con flechas gruesas, ya que por su naturaleza, se deduce que son controlados por el relieve y lo más probable es que estos se desplacen por los cañones cercanos al volcán. (Incluyendo el río Resina). En general, todo el territorio municipal podría verse afectado por la caída de piroclastos, esto depende de otros factores como el tipo de erupción, la presión atmosférica, la dirección y la velocidad del viento. Ante estos eventos es necesario estudiar con mayor detalle la actividad actual del volcán, y si llegase a ocurrir alguna explosión, se recomienda a la población cercana al fondo de los valles de las quebradas anteriormente mencionadas, que evacue el área, pues los flujos alcanzan temperaturas de hasta 800 grados centígrados, y pueden descender a velocidades superiores a los 100 kilómetros por hora. Si existen erupciones explosivas que arrojen gran cantidad de ceniza y/o arena, el área de influencia podría ser todo el municipio, no obstante los primeros en ser afectados son los pobladores de la subcuenca del río Janacatú-El Chorrillo, quienes deberán abstenerse de beber agua de fuentes directas y controlar la depositación de estos materiales en los techos de las viviendas, ya que un sobrepeso de piroclastos puede conllevar al colapso de los techos.

### **5.1.2 Áreas expuestas a Amenazas por eventos Hidrometeorológicos**

**Extremos.** Se han catalogado dentro de este tipo de amenazas las crecidas y los flujos torrenciales de ríos y quebradas, asociadas a períodos intensos de precipitación. La dinámica de estos eventos se relaciona con la inestabilidad de las vertientes andinas, que en épocas de mayor precipitación, producen deslizamientos los cuales pueden represar parcialmente las corrientes hídricas. La acumulación de material termina por destruir el dique hecho por deslizamiento y posteriormente, el flujo torrencial de lodo y piedra baja por los valles de estas corrientes a velocidades generalmente superiores a los 60 Km/hora, lo cual es suficientemente rápido para impedir la oportuna evacuación de la población afectada.







Las crecientes aunque son menos destructivas, representan una amenaza a tener en cuenta, ya que el incremento del volumen del agua produce socavación de cauces y potencialmente pueden afectar estructuras domésticas o de infraestructura que se encuentren cerca al cauce.

En el Municipio de Albán, las corrientes que presentan susceptibilidad a estos fenómenos son la quebrada El Rosal, ubicada en la vereda San Bosco, y la quebrada El Cebadero, localizada en las veredas del Cebadero y Buenavista. De acuerdo a los índices de forma, estas dos corrientes poseen condiciones que favorecen la torrencialidad.

La quebrada San Bernardo, río Quiña, quebrada el Chorrillo, río Janacatú y río Juanambú, en los correspondientes sectores pertenecientes al Municipio de Albán, son corrientes que son susceptibles a desarrollar flujos torrenciales provenientes de las partes altas de sus subcuencas. Según registros y dada la existencia de rocas grandes y angulosas en los cauces de estos ríos, se puede afirmar que estos han tenido episodios consecutivos de flujos, situación que amenaza la infraestructura de vías y de servicios en las áreas cercanas.

Teniendo en cuenta que estos ríos no nacen en el municipio, y que los procedimientos de prevención, se encuentran fuera del alcance de la administración, es necesario que la población esté alerta sobre cualquier anomalía que puedan notar en dichas corrientes, tales como la disminución intempestiva del caudal especialmente en períodos lluviosos, así como el aumento de sedimentos en suspensión. Estas características pueden demostrar que existe represamientos aguas arriba.

**5.1.2.1 Áreas expuestas a Amenazas Antrópicas.** La influencia de la actividad humana puede desencadenar en ciertos casos, eventos catastróficos. Tal es el caso de las quemas y la deforestación, amenazas que cambian drásticamente las características ambientales de una zona. Aunque en el municipio, estas prácticas no son muy comunes, se han identificado solamente las áreas críticas susceptibles a estos dos tipos de amenaza antrópica.

**5.1.2.2 Áreas expuestas a Quemadas y/o Incendios Forestales.** Esta actividad no es común en el territorio municipal, y la quema para limpiar potreros se ha controlado efectivamente a través de la concientización de la comunidad. No obstante, se ha identificado un área que es susceptible a presentar incendios forestales provocados o involuntarios. El cañón del río Juanambú, que asciende posteriormente por el río Janacatú hasta la convergencia con el río Resina, es un sector de tendencia seca donde se presenta el efecto Chimenea. Este consiste en el ascenso de masas de aire calientes y secas a través de los valles, las cuales crean condiciones microclimáticas deficitarias en humedad, lo que sumado a la





desprotección de la cobertura arbórea natural del área, ha modificado las condiciones climáticas, convirtiendo estos valles en zonas de tendencia seca.

Esta es la causa para que el sector identificado se haya zonificado como un área con amenaza antrópica por incendios forestales. El municipio y la comunidad en general deberán estar alerta ante estos eventos, especialmente en las épocas secas del año.

### **Áreas expuestas a Deforestación**

En la actualidad esta práctica tampoco es común, y lamentablemente, la cobertura boscosa ha disminuido extremadamente. La identificación de las áreas cuya principal amenaza es la deforestación, se ha hecho únicamente para aquellos sectores críticos, teniendo como base técnica, el análisis del antropismo forestal. Es así como existen cinco áreas del municipio susceptibles a la deforestación. Estas son:

Parte Media de la Quebrada Viña, veredas Viña y El Cebadero  
Cabecera de la microcuenca El Cebadero, vereda El Cebadero  
Cabecera de la microcuenca El Pedregal, vereda Buenavista  
Cabecera de la microcuenca Segundo Hueco, vereda Campobello  
Parte media y baja de la quebrada el Guavito, veredas San Bosco y El Socorro

El área graficada en la cartografía del E.O.T., corresponde a los relictos de bosque que aún existen en estos sectores, los cuales están amenazados de ser aún más reducidos por la acción del hombre. Estas áreas se han identificado como amenazadas por la deforestación, ya que según el análisis de antropismo forestal, son los sectores que mayor velocidad de deforestación presentaron entre los años de 1983 a 1995 y 1995 a 1999 (ver mapa de antropismo forestal) El Esquema de Ordenamiento plantea para estas áreas procesos de Conservación y Recuperación, evitando así que se instalen nuevas áreas agropecuarias, pues el valor de estas cinco localidades están en que pertenecen a cabeceras de microcuencas o bosques riparios de quebradas. (Véase Mapa 16).

### **Erosión**

Otro de los factores de riesgo es la erosión, definida como el desprendimiento y arrastre del suelo causado por el agua o por el viento o su remoción en masa<sup>9</sup>.

La erosión se puede presentar en forma natural denominada erosión geológica o por la acción del hombre denominada erosión antrópica y se ocasiona por el rompimiento del equilibrio entre los suelos, la vegetación y el agua o el viento.

<sup>9</sup> GOMEZ ARISTIZABAL, Álvaro y ALARCON CORREA, Héctor. Manual de Conservación de Suelos de Ladera. Cenicafe, Chinchina -Caldas, 1975. p. 61.







El hombre favorece la erosión especialmente en terrenos pendientes al usar sistemas y herramientas inadecuadas en los cultivos, al talar los bosques o quemar la vegetación y al construir obras o vías de comunicación.

En el Municipio de Albán, la forma de erosión predominante es la Hídrica, su agente causal es el agua de las lluvias que actúa por el impacto de las gotas en el desprendimiento del suelo y arrastre por el agua de escurrimiento. Su acción erosiva se ve favorecida por la intensidad y frecuencia de las lluvias, las altas pendientes y la heterogeneidad de los suelos característicos de las zonas cafeteras.

Existen diferentes clases de erosión hídrica, dependiendo de la forma como actúa en el suelo: pluvial, escurrimiento y remociones en masa.

El efecto de la erosión pluvial es casi imperceptible pero a partir de ésta se forman los otros tipos de erosión.

Dentro de la erosión por escurrimiento también se presentan diversas formas, de ellas, las predominantes en el municipio son: escurrimiento difuso, laminar y terracotas o patas de vaca.

El escurrimiento difuso consiste en desplazamientos cortos de pequeñas partículas o en la formación de surquillos temporales.

La erosión laminar ocasiona el arrastre uniforme de delgadas capas de suelo o forman redes de pequeños surquillos. Algunas veces se produce un mayor lavado y arrastre del suelo encontrando las raíces de las plantas desnudas o se observan cambios en el color de algunas partes del suelo formando calvas lo cual indica la presencia del subsuelo.

Las terracetas o pastas de vaca son caminos en forma de sig.zag dejados en los potreros por el paso continuo del ganado (sobre pastoreo). El peso de los animales compacta el suelo, destruye la cobertura vegetal ocasionando surcos, calvas o cárcavas.

En menor proporción se presenta remociones en masa, especialmente derrumbes y deslizamientos.

Los derrumbes son desmoronamientos progresivos que se desplazan hacia abajo en zonas de pendientes por efectos del agua y la gravedad. Son muy frecuentes en las carreteras y riberas de los ríos.

Los deslizamientos son movimientos en masa rápidos que ocurren por saturación y aumento de peso en la masa. Se ve favorecido cuando se destruye la vegetación y se propicia la infiltración.





Dependiendo del daño causado por la erosión se han determinado categorías que van de ligera a muy severa, estos criterios sirven de base para la recomendación de prácticas de conservación y recuperación de suelos.

En el Municipio de Albán, la erosión existente se cataloga de ligera a moderada ya que presentan las siguientes características:

**Ligera:** La capa arable se adelgaza uniformemente, no se aprecian huellas visibles de erosión. La erosión laminar se presenta en menos del 25% del área del lote y los procesos que ocurren son erosión laminar y erosión pluvial.

**Moderada:** La capa arable ha perdido espesor. Se aprecian surquillos. Se presenta entre el 25 y 75% del área del lote. Los procesos que ocurren son erosión laminar severa y terracetas.

### **Propuesta por implementar para el manejo del riesgo**

Considerando los riesgos por movimientos en masa como las amenazas naturales y antrópicas que aquejan al sector rural, el municipio debe emprender las siguientes acciones para mitigar este tipo de impactos:

Reestructuración y operativización del Comité Local de Prevención y Atención de Emergencias y Desastres involucrando las instituciones con presencia local. Se recomienda contar con la asesoría técnica de la Oficina Departamental para la prevención y atención de desastres. La Personería Municipal de Albán debe ser un actor dinámico y decisivo en esta materia para garantizar la conformación de un comité bastante operativo.

Formulación y adopción de un Plan Local de Contingencias y Emergencias, en coordinación con el Comité Regional de Emergencias y Desastres, Ingeominas, Defensa Civil y Cruz Roja Colombiana. Este plan debe estar orientado en gran parte a la prevención y mitigación de los efectos negativos que pueden causar los riesgos por deslizamientos en masa y las amenazas naturales descritas arriba. La formulación y adopción del plan de contingencias es el paso más urgente a seguir después de la conformación del Comité Local.

Creación del Fondo Local de Emergencias y Desastres que contará con un rubro específico dentro del Presupuesto de Rentas y Gastos del municipio. La reglamentación para el manejo de este fondo deberá ser incluida en el acuerdo municipal que permita su creación. Cada vigencia fiscal este fondo deberá ser fortalecido financieramente y en el caso contrario, el Concejo Municipal deberá aprobar los traslados presupuestales necesario para atender las calamidades que se puedan suscitar.





Ejecución de programas de arborización que contribuyen al control de la erosión y a la estabilidad de taludes, especialmente en sectores altos de fuertes pendientes. (Véase Mapa 15 del E.O.T)

Fortalecimiento del vivero municipal para garantizar una producción eficiente y suficiente de material vegetal para los programas de reforestación de microcuencas y márgenes de ríos y quebradas.

Ejecución de programas de reforestación de microcuencas y márgenes de ríos y quebradas.

Construcción de cunetas y alcantarillas sobre las vías que permitan drenar adecuadamente las corrientes de agua.

Programas de capacitación comunitaria que giren en torno a la prevención y manejo de riesgos y amenazas naturales.

Adopción de una Cultura Rural Ambientalista que trabaje por la protección y manejo de los recursos naturales, que a su vez es garantía de mitigación de riesgos y amenazas naturales y antrópicas.

Adopción del uso recomendable del suelo. (Véase Mapa 24 del E.O.T).

Para contrarrestar los efectos negativos de la erosión existen diferentes prácticas culturales, mecánicas y agronómicas de conservación aplicando ciertas restricciones en los cultivos y cambiando de prácticas y herramientas de laboreo.

Prácticas culturales: Buscan la protección de los suelos mediante sistemas de manejo de los cultivos, de tal manera que disminuyan la velocidad y la energía del agua de escorrentía, aumentan la infiltración y disminuyan el arrastre del suelo.

Localización de cultivos  
Siembras en contorno  
Coberturas vegetales  
Barreras vivas  
Sombrío  
Coberturas muertas  
Cultivos en fajas  
Incorporación de materia orgánica

Prácticas mecánicas: son obras de ingeniería para manejar y encauzar las aguas de escorrentía y controlar las remociones masales del suelo.

Desagües naturales  
Zanjillas de absorción





## *"Alban por un Cambio Social"*

REPUBLICA DE COLOMBIA  
DEPARTAMENTO DE NARIÑO  
MUNICIPIO DE ALBAN

Zanjillas de desagüe  
Acequias de ladera  
Canales de desviación  
Vertimiento de aguas

Prácticas agronómicas: Son técnicas que incrementan la producción como uso de semillas mejoradas, aplicación de fertilizantes y correctivos químicos del suelo y el control de plagas y enfermedades.





## CAPITULO VI.

### 6. CONSTRUCCIÓN DE FICHAS DE INDICADORES EN EDUCACIÓN, SALUD, AGUA POTABLE Y SANEAMIENTO BÁSICO

#### 6.1 EDUCACIÓN

**Cuadro 51. Tasa de cobertura educación básica**

ASPECTO	CONTENIDO
Indicador	Tasa bruta de cobertura de la educación básica <sup>10</sup>
Definición	La tasa bruta <sup>11</sup> de cobertura mide la población que se encuentra matriculada en educación básica frente a la población ubicada en el rango de edad normativo para cursar educación básica, en el municipio de Albán.
Descripción del cálculo	La tasa bruta es el resultado de dividir el número total de personas que se encuentran cursando educación básica sobre el número total de jóvenes entre los 5 y los 15 años de edad.
Unidad de medida	Porcentaje de personas
Periodicidad	Anual
Cubrimiento y nivel de desagregación	Nacional, región, departamento y municipio, género y nivel de ingreso, con base en encuesta de hogares. Nacional, región, departamento y municipio con base en registros del SINEB (Sistema de información del sector educativo)
Fuente de información	Ministerio de Educación Nacional, Sineb <sup>12</sup> . DANE, Encuesta Nacional de Hogares Población en edad escolar: DANE, Proyecciones de población por edades simples <sup>13</sup>

<sup>10</sup> DEFINICIONES: Niveles de enseñanza: son las etapas en las cuales se organiza la educación formal. Los niveles de enseñanza son: Preescolar. Hace parte del servicio público educativo formal y comprende tres grados: pre-jardín, jardín y transición. Básica primaria. Comprende los cinco primeros grados de la educación básica: primero, segundo, tercero, cuarto y quinto. Básica secundaria. Comprende los cuatro grados subsiguientes de la educación básica: sexto, séptimo, octavo y noveno. Media. Constituye la culminación, consolidación y avance en el logro de los niveles anteriores y comprende dos grados: décimo y undécimo.

Grado: ejecución ordenada de un plan de estudios durante un año lectivo. Alumnos matriculados: Comprende a los estudiantes matriculados al iniciar el grado, más lo que se matricularon en el resto del año, incluyendo aquellos que abandonaron el grado antes de finalizarlo (desertores, transferidos y trasladados). Tomado de DANE, Ficha metodológica de la investigación en educación formal, fecha de 11 de mayo de 2005, documento PDF, disponible en [http://www.dane.gov.co/files/investigaciones/fichas/educacion/ficha\\_eformal.pdf](http://www.dane.gov.co/files/investigaciones/fichas/educacion/ficha_eformal.pdf)

<sup>11</sup> La tasa neta se calcula con la población matriculada que tiene la edad correspondiente para estar en dicho nivel educativo.

<sup>12</sup> La matrícula se obtiene con base en el Sistema de Información del Ministerio de Educación, a partir de los formatos establecidos en la Resolución 166 de 2003, que deben diligenciar todas las instituciones educativas y reportar a través de los municipios y departamentos.





**Cuadro 52. Tasa bruta de cobertura educación media**

ASPECTO	CONTENIDO
Indicador	Tasa bruta de cobertura de la educación media (10º y 11º grado)
Definición	La tasa bruta de cobertura mide la población que se encuentra matriculada en educación media, frente a la población ubicada en el rango de edad normativo para cursar educación media.
Descripción del cálculo	La tasa bruta es el resultado de dividir el número total de personas que se encuentran cursando educación media sobre el número total de jóvenes entre los 16 y 17 años de edad.
Unidad de medida	Porcentaje de personas
Periodicidad	Anual
Cubrimiento y nivel de desagregación	Nacional, región, departamento, género y nivel de ingreso, con base en encuesta de hogares. Nacional, región, departamento, municipio y departamento con base en registros del SINEB (Sistema de Información del sector educativo)
Fuente de información <sup>14</sup>	Ministerio de Educación Nacional, Sineb <sup>15</sup> . DANE, Encuesta Nacional de Hogares Población en edad escolar: DANE, Proyecciones de población por edades simples <sup>16</sup>
Agencia de competencia del gobierno	Departamento Nacional de Planeación DANE Ministerio de Educación Nacional Municipios y departamentos

Fuente: Documento Conpes Social 091, "Metas y estrategias de Colombia para el logro de los Objetivos de Desarrollo del Milenio – 2015", Bogotá, 14 de marzo de 2005, p. 44, con algunos ajustes.

**Cuadro 53. Proporción de estudiantes con resultados altos en el examen de estado del ICFES**

ASPECTO	CONTENIDO
Indicador	Porcentaje de estudiantes ubicados en el nivel de desempeño alto en el examen de Estado del ICFES
Definición	Es la proporción de estudiantes que se clasifica dentro de las categorías alta, superior y muy superior de resultados del examen de Estado del ICFES.
Descripción del cálculo	Cada uno de los estudiantes obtiene un puntaje promedio en el ICFES que lo clasifica en una de las siete categorías: muy superior, superior, alto, medio, bajo, inferior y muy inferior. La suma de los colegios en las

<sup>13</sup> La principal dificultad para el cálculo de las tasas de cobertura es la carencia de estas proyecciones por municipios.

<sup>14</sup> La matrícula se obtiene con base en el Sistema de Información del Ministerio de Educación, a partir de los formatos establecidos en la Resolución 166 de 2003, que deben diligenciar todas las instituciones educativas y reportar a través de los municipios y departamentos.

<sup>15</sup> La matrícula se obtiene con base en el Sistema de Información del Ministerio de Educación, a partir de los formatos establecidos en la Resolución 166 de 2003, que deben diligenciar todas las instituciones educativas y reportar a través de los municipios y departamentos.

<sup>16</sup> La principal dificultad para el cálculo de las tasas de cobertura es la carencia de estas proyecciones por municipios.







ASPECTO	CONTENIDO
	categorías muy superior, superior y alto se divide por el total de estudiantes del municipio de Albán.
Unidad de medida	Proporción de estudiantes
Periodicidad	Anual
Cubrimiento y nivel de desagregación	Nacional, departamental y municipal.
Fuente de información	ICFES, exámenes de Estado
Agencia de competencia del gobierno	Instituto Colombiano de Fomento a la Educación Superior (ICFES)

**Cuadro 54. Puntaje promedio en los exámenes SABER**

ASPECTO	CONTENIDO
Indicador	Puntaje promedio en las pruebas SABER <sup>17</sup>
Definición	Es el valor promedio obtenido por los estudiantes que presentan las pruebas SABER
Descripción del cálculo	Los resultados obtenidos por los estudiantes que presentan la prueba SABER se suman y dividen por el número total de estudiantes.
Unidad de medida	Promedio de resultado en la prueba SABER
Periodicidad	Se han realizado en 2002-2003, 2005, 2007 y 2009
Cubrimiento y nivel de desagregación	Nacional, departamental y municipal.
Fuente de información	ICFES, pruebas SABER

**Cuadro 55. Tasa de analfabetismo joven**

ASPECTO	CONTENIDO
Indicador	Tasa de analfabetismo en personas entre 15 y 24 años
Definición	Es el porcentaje de la población entre 15 y 24 años que no sabe escribir ni leer según autodeclaración
Descripción del cálculo	Es el resultado de dividir el número de personas entre 15 y 24 años que no sabe escribir ni leer según autodeclaración entre el total de la población de esa edad.
Unidad de medida	Porcentaje de personas
Periodicidad	Anual
Cubrimiento y nivel de desagregación	Nacional, región, departamento, género y nivel de ingreso con encuesta de hogares. Nacional, región, departamento y municipio con censo
Fuente de información	DANE, Encuesta Nacional de Hogares Censo
Agencia de competencia del gobierno	Departamento Nacional de Planeación DANE Ministerio de Educación Nacional

Fuente: Documento Conpes Social 091, "Metas y estrategias de Colombia para el logro de los Objetivos de Desarrollo del Milenio – 2015", Bogotá, 14 de marzo de 2005, p. 44

<sup>17</sup> Este indicador se debe analizar por grado y área del conocimiento







**Cuadro 56. Años promedio de educación de jóvenes**

ASPECTO	CONTENIDO
Indicador	Años promedio de educación de personas entre 15 y 24 años
Definición	Es el número de años promedio de educación cursados por las personas entre 15 y 24 años
Descripción del cálculo	Es el promedio de los años cursados de la población entre 15 y 24 años
Unidad de medida	Años de educación
Periodicidad	Anual
Cubrimiento y nivel de desagregación	Nacional, región, departamento, género y nivel de ingreso con encuesta de hogares. Nacional, región, departamento y municipio con censo
Fuente de información	DANE, Encuesta Nacional de Hogares Censo
Agencia de competencia del gobierno	Departamento Nacional de Planeación DANE Ministerio de Educación Nacional

Fuente: Documento Conpes Social 091, "Metas y estrategias de Colombia para el logro de los Objetivos de Desarrollo del Milenio – 2015", Bogotá, 14 de marzo de 2005, p. 44.

**Cuadro 57. Tasa de repetición**

ASPECTO	CONTENIDO
Indicador	Tasa de repetición de la educación básica y media
Definición	Es el porcentaje de estudiantes que se encuentra repitiendo algún grado de la educación básica o media en un determinado año con respecto al total de estudiantes de la educación básica y media
Descripción del cálculo	La tasa de repetición es el resultado de dividir el número de personas que se encuentran repitiendo algún grado de la educación básica o media, sobre el número total de personas que están matriculadas en la educación básica o media
Unidad de medida	Porcentaje de personas
Periodicidad	Anual
Cubrimiento y nivel de desagregación	Nacional, región, departamento, municipio, género y zona
Fuente de información	DANE, Registro de Instituciones Educativas, Alumnos y Docentes de Preescolar, Básica (Primaria y Secundaria) y Media- C600. Ministerio de Educación Nacional, Sineb
Agencia de competencia del gobierno	Departamento Nacional de Planeación DANE Ministerio de Educación Nacional

Fuente: Documento Conpes Social 091, "Metas y estrategias de Colombia para el logro de los Objetivos de Desarrollo del Milenio – 2015", Bogotá, 14 de marzo de 2005, p. 45.





## 6.2 SALUD

**Cuadro 58. Cobertura en afiliación al régimen subsidiado**

ASPECTO	CONTENIDO
Indicador	Cobertura de Afiliación al Régimen Subsidiado en Salud
Definición	Es el porcentaje de la población registrada en los niveles 1 y 2 del SISBEN, que está afiliada al Régimen Subsidiado en Salud (se descuentan los afiliados al Régimen Contributivo del nivel 1 y 2 del SISBEN).
Descripción del cálculo	Es el resultado de dividir el número de afiliados al régimen subsidiado <sup>18</sup> en salud por el número de personas registradas en los niveles 1 y 2 del SISBEN, (se descuentan los afiliados al Régimen Contributivo del nivel 1 y 2 del SISBEN)
Unidad de medida	Porcentaje
Periodicidad	Anual
Cubrimiento y nivel de desagregación	Nacional, departamental y municipal
Fuente de información	Registros de las administradoras del régimen subsidiado; municipio y departamento / SISBEN
Agencia de competencia del gobierno nacional	Ministerio de Protección Social

Fuente: Documento Conpes Social 091, "Metas y estrategias de Colombia para el logro de los Objetivos de Desarrollo del Milenio – 2015", Bogotá, 14 de marzo de 2005, p. 45.

### 6.2.1 Cobertura de vacunación

**Cuadro 59. DPT**

ASPECTO <sup>19</sup>	CONTENIDO
Indicador	Porcentaje de menores de 1 año vacunados con DPT en el municipio de Albán
Definición	Expresa la proporción de niños y niñas menores de 1 año con tres dosis de

<sup>18</sup> Los afiliados al Régimen Subsidiado, según el numeral segundo del literal A) del artículo 157 de la Ley 100 "son las personas sin capacidad de pago para cubrir el monto total de la cotización. Serán subsidiada en el sistema general de seguridad social en salud la población más pobre y vulnerable del país en las áreas rural y urbana. Tendrán particular importancia, dentro de este grupo, personas tales como las madres durante el embarazo, parto y posparto y período de lactancia, las madres comunitarias, las mujeres cabeza de familia, los niños menores de un año, los menores en situación irregular, los enfermos de Hansen, las personas mayores de 65 años, los discapacitados, los campesinos, las comunidades indígenas, los trabajadores y profesionales independientes, artistas y deportistas, toreros y sus subalternos, periodistas independientes, maestros de obra de construcción, albañiles, taxistas, electricistas, desempleados y demás personas sin capacidad de pago".

<sup>19</sup> Información del indicador tomada de Documento Conpes Social 091, "Metas y estrategias de Colombia para el logro de los Objetivos de Desarrollo del Milenio – 2015", Bogotá, 14 de marzo de 2005, p. 54. Igualmente, se tomó la información correspondiente a los indicadores de tasa de mortalidad infantil (pp. 53-54), de la niñez (p. 53) y materna (pp. 56-57), y de desnutrición global (p. 43). Anexo 2, Ficha técnica de indicadores,





ASPECTO <sup>19</sup>	CONTENIDO
	DPT (Difteria, tétano y tos ferina)
Descripción del cálculo	El numerador es el número de niños y niñas menores de un año vacunados con tres dosis de DPT. El denominador es el total de niños y niñas menores de un año <sup>20</sup>
Unidad de medida	Porcentaje
Periodicidad	Anual
Cubrimiento y nivel de desagregación	Existe información disponible a nivel departamental y municipal
Fuente de información	Registros sistemáticos del programa ampliado de inmunizaciones. DANE
Agencia de competencia del gobierno	Ministerio de Protección Social- Instituto Nacional de Salud. DANE

Fuente: Documento Conpes Social 091, "Metas y estrategias de Colombia para el logro de los Objetivos de Desarrollo del Milenio – 2015", Bogotá, 14 de marzo de 2005, p. 45.

### Cuadro 60. Triple viral

ASPECTO	CONTENIDO
Indicador	Porcentaje de menores de 1 año vacunados triple viral (sarampión, paperas y rubéola).
Definición	Expresa la proporción de niños y niñas menores de 1 año que han sido vacunados con triple viral.
Descripción del cálculo	El numerador es el número de niños y niñas menores de un año vacunados con triple viral. El denominador es el total de niños y niñas menores de un año.
Unidad de medida	Porcentaje
Periodicidad	Anual
Cubrimiento y nivel de desagregación	Existe información disponible a nivel departamental y municipal
Fuente de información	Registros sistemáticos del programa ampliado de inmunizaciones. DANE
Agencia de competencia del gobierno	Ministerio de Protección Social- Instituto Nacional de Salud, DANE.

Fuente: Documento Conpes Social 091, "Metas y estrategias de Colombia para el logro de los Objetivos de Desarrollo del Milenio – 2015", Bogotá, 14 de marzo de 2005, p. 45.

<sup>20</sup> Con relación a la cobertura: "No establecida. Problemas con denominadores". Los denominadores utilizados para el cálculo de esta proporción desde 1994 hasta el año 2003, son estimaciones realizadas aplicando la estructura de edad de los departamentos a la población proyectada en cada año por el DANE. Para las estimaciones municipales de cobertura de vacunación se utilizarían las proyecciones estimadas por el DANE de niños y niñas menores de 1 año de edad por municipio. El proyecto de cálculo de estas proyecciones se encuentra en curso y por tanto los datos corregidos aún no se encuentran disponibles."





**Cuadro 61. Razón de mortalidad infantil<sup>21</sup>**

ASPECTO	CONTENIDO
Indicador	Razón de mortalidad en menores de 1 año (mortalidad infantil)
Definición	Expresa la relación de las muertes en población menor de 1 año en función de los nacimientos ocurridos en el mismo período. Indica la probabilidad de muerte de la población menor de 1 año.
Descripción del cálculo	El numerador es el número de muertes en menores de 1 año de edad registradas en el período. El denominador es el total de nacidos vivos registrados en el mismo período.
Unidad de medida	Razón de defunciones-nacidos vivos por 1000
Periodicidad	DANE: Anual;
Cubrimiento y nivel de desagregación	DANE: Existe información disponible a nivel departamental y municipal sobre nacimientos y defunciones. DANE no calcula las razones.
Fuente de información	DANE: Registro de estadísticas vitales: nacimientos y defunciones.
Agencia de competencia del gobierno	Departamento Administrativo Nacional de Estadística – DANE- y Ministerio de Protección Social.

Fuente: Documento Conpes Social 091, "Metas y estrategias de Colombia para el logro de los Objetivos de Desarrollo del Milenio – 2015", Bogotá, 14 de marzo de 2005, p. 45.

**Cuadro 62. Razón de mortalidad niñez<sup>22</sup>**

ASPECTO	CONTENIDO
Indicador	Tasa de mortalidad en menores de 5 años
Definición	Expresa el número de muertes ocurridas en menores de 5 años por 1000 nacidos vivos.
Descripción del cálculo	El numerador es el número de muertes ocurridas en un año en población menor de 5 años. El denominador es el total de niños menores de 5 años.
Unidad de medida	Razón de defunciones-niños menores 5 años
Periodicidad	DANE: Anual.
Cubrimiento y nivel de desagregación	DANE: Existe información disponible a nivel departamental y municipal sobre nacimientos y defunciones. DANE no calcula las razones. Profamilia: existe información disponible a nivel regional y subregional.
Fuente de información	Registro de estadísticas vitales: nacimientos y defunciones.
Agencia de competencia del gobierno	Departamento Administrativo Nacional de Estadística – DANE- y Ministerio de Protección Social.

Fuente: Documento Conpes Social 091, "Metas y estrategias de Colombia para el logro de los Objetivos de Desarrollo del Milenio – 2015", Bogotá, 14 de marzo de 2005, p. 45.

<sup>21</sup> Los municipios que no cuenten con la información para la construcción del indicador, pueden establecer sus líneas de base y metas, con el número de casos.

<sup>22</sup> Los municipios que no cuenten con la información para la construcción del indicador, pueden establecer sus líneas de base y metas, con el número de casos.





**Cuadro 63. Razón de mortalidad materna<sup>23</sup>**

ASPECTO	CONTENIDO
Indicador	Razón de mortalidad materna
Definición	Expresa la relación de las muertes de mujeres por causa de la maternidad o de factores asociados a la misma en función de los nacimientos ocurridos en un mismo período. Es una expresión del riesgo de las mujeres de morir por el proceso reproductivo <sup>24</sup> .
Descripción del cálculo	El numerador es el número de muertes maternas registradas en un año. El denominador es el total de nacidos vivos registrados en el mismo año
Unidad de medida	Razón de defunciones y nacidos vivos por 100.000
Periodicidad	Anual
Cubrimiento y nivel de desagregación	Existe información disponible a nivel departamental y municipal sobre nacimientos y defunciones.
Fuente de información	Registros de estadísticas vitales: Nacimientos y defunciones.
Agencia de competencia del gobierno	DANE

Fuente: Documento Conpes Social 091, "Metas y estrategias de Colombia para el logro de los Objetivos de Desarrollo del Milenio – 2015", Bogotá, 14 de marzo de 2005, p. 45.

**Cuadro 64. Mortalidad por EDA y por IRA (menores de cinco años)**

ASPECTO	CONTENIDO
Indicador	Mortalidad por EDA / IRA
Definición	Cuantifica el número de menores de cinco años que fallecen en un año por enfermedad diarreica aguda / infección respiratoria aguda
Descripción del cálculo	Se calcula como el número de casos de muerte por EDA / IRA por cien mil menores de 5 años
Unidad de medida	Razón de defunciones por cien mil menores de 5 años
Periodicidad	Anual
Cubrimiento y nivel de desagregación	Municipal, departamental, nacional
Fuente de información	Estadísticas vitales DANE Direcciones territoriales de Salud
Agencia de competencia del gobierno	Ministerio de Protección Social

Fuente: Documento Conpes Social 091, "Metas y estrategias de Colombia para el logro de los Objetivos de Desarrollo del Milenio – 2015", Bogotá, 14 de marzo de 2005, p. 45.

<sup>23</sup> Los municipios que no cuenten con la información para la construcción del indicador, pueden establecer sus líneas de base y metas, con el **número de casos**.

<sup>24</sup>MORTALIDAD MATERNA: Muerte de una mujer mientras está en embarazo o dentro de los 42 días siguientes a la terminación del mismo, independientemente de la duración y el sitio de embarazo, y que es debida a cualquier causa relacionada con o agravada por el embarazo mismo o su atención, pero no por causas accidentales o incidentales. Tomado de Instituto Nacional de Salud, Protocolo de Mortalidad Materna, documento en PDF, tomado de [http://www.ins.gov.co/pdf/vcsp/Protocolo\\_12dic2006\\_MMATERNA\\_2007.pdf](http://www.ins.gov.co/pdf/vcsp/Protocolo_12dic2006_MMATERNA_2007.pdf)





### 6.3 AGUA POTABLE Y SANEAMIENTO BÁSICO

**Cuadro 65. Cobertura urbana de acueducto<sup>25</sup>**

ASPECTO		CONTENIDO
Indicador		Cobertura urbana de acueducto
Definición		Porcentaje de viviendas con conexión a acueducto del total de viviendas.
Descripción del cálculo		Es el resultado de dividir el número de viviendas de la zona urbana con conexión a acueducto sobre el total de viviendas urbanas. Se considera que tiene el servicio de acueducto cuando recibe el agua por tubería u otro ducto que está conectado a una red y cuyo suministro es relativamente permanente puesto que cuenta con un depósito construido para su almacenamiento.
Unidad de medida		% de viviendas
Periodicidad		Dependiendo de la fuente, anual o quinquenal
Cubrimiento y nivel de desagregación		Nacional, por región, por área metropolitana y por nivel de ingreso, con base en encuestas. Municipal con base en Censo 2005 Municipal con base en registros de suscriptores de las empresas o dependencias.
Fuente de información		DANE. Encuesta de Calidad de Vida y Encuesta Nacional de Hogares. SIBEN CENSO 2005 Prestadores del servicio de acueducto
Agencia de competencia del gobierno		Departamento Nacional de Planeación, DANE, SSPD, Ministerio de Ambiente, Vivienda y Desarrollo Territorial.

Fuente: Documento Conpes Social 091, "Metas y estrategias de Colombia para el logro de los Objetivos de Desarrollo del Milenio – 2015", Bogotá, 14 de marzo de 2005, p. 68.

**Cuadro 66. Cobertura rural de acueducto**

ASPECTO		CONTENIDO
Indicador		Cobertura rural de acueducto
Definición		Porcentaje del total viviendas de la zona rural con conexión a un sistema de acueducto.
Descripción del cálculo		Es el resultado de dividir el número de viviendas de la zona rural con conexión a un sistema de acueducto sobre el número total de viviendas rurales. Se considera que tiene el servicio de acueducto cuando recibe el agua por tubería u otro ducto que está conectado a una red y cuyo suministro es relativamente permanente puesto que cuenta con un depósito

<sup>25</sup> Se trata aquí de coberturas nominales de acueducto y alcantarillado. El Decreto 849 de 2002 establece que la tasa de cobertura nominal de acueducto se calcula como la relación entre el número de suscriptores y el número total de domicilios. El número de suscriptores debe ser certificado por el representante legal de las personas prestadoras del servicio. El número de domicilios debe ser certificado por alguna de las siguientes entidades: oficina de planeación municipal, curadurías urbanas, el DANE o el IGAC. Para efectos de resaltar el vínculo con los Objetivos de Desarrollo del Milenio se utilizan en coberturas de acueducto y alcantarillado las definiciones de los indicadores establecidas en el documento Conpes.







ASPECTO	CONTENIDO
	construido para su almacenamiento.
Unidad de medida	% de viviendas
Periodicidad	Dependiendo de la fuente, anual o quinquenal
Cubrimiento y nivel de desagregación	Nacional, por región, y por nivel de ingreso. Municipal con base en Censo 2005 Municipal con base en registros de suscriptores de las empresas o dependencias.
Fuente de información	DANE. Encuesta de Calidad de Vida y Encuesta Nacional de Hogares. SISBEN CENSO 2005 Prestadores del servicio de acueducto
Agencia de competencia del gobierno	Departamento Nacional de Planeación, DANE, SSPD, Ministerio de Ambiente, Vivienda y Desarrollo Territorial.

Fuente: Documento Conpes Social 091, "Metas y estrategias de Colombia para el logro de los Objetivos de Desarrollo del Milenio – 2015", Bogotá, 14 de marzo de 2005, p. 68.

**Cuadro 67. Cobertura urbana de alcantarillado**

ASPECTO	CONTENIDO
Indicador	Cobertura urbana de alcantarillado
Definición	Porcentaje de viviendas con conexión al sistema de alcantarillado entendido como la conexión a un sistema público o comunal de recolección que permite el transporte de las aguas residuales a un sistema de tratamiento o una fuente receptora.
Descripción del cálculo	La cobertura es el resultado de dividir el número de viviendas en las zonas urbanas con conexión a un sistema de alcantarillado sobre el número total de viviendas urbanas.
Unidad de medida	% de viviendas
Periodicidad	Anual
Cubrimiento y nivel de desagregación	Nacional, por región, por área metropolitana y por nivel de ingreso. Municipal con base en Censo 2005 Municipal con base en registros de suscriptores de las empresas o dependencias.
Fuente de información	DANE. Encuesta de Calidad de Vida y Encuesta Nacional de Hogares. SISBEN CENSO 2005 Prestadores del servicio de alcantarillado
Agencia de competencia del gobierno	Departamento Nacional de Planeación, DANE, SSPD, Ministerio de Ambiente, Vivienda y Desarrollo Territorial.

Fuente: Documento Conpes Social 091, "Metas y estrategias de Colombia para el logro de los Objetivos de Desarrollo del Milenio – 2015", Bogotá, 14 de marzo de 2005, p. 68.







**Cuadro 68. Cobertura rural de alcantarillado**

ASPECTO	CONTENIDO
Indicador	Cobertura rural de alcantarillado- pozos sépticos- letrinas.
Definición	Porcentaje de viviendas de la zona rural con conexión a un sistema de alcantarillado o a un pozo séptico o que disponga de letrinas.
Descripción del cálculo	Es el resultado de dividir el número de viviendas de la zona rural con conexión a un sistema de alcantarillado o a un pozo séptico o que disponga de letrinas por el número total de viviendas rurales. Se considera que tiene el servicio de alcantarillado cuando la vivienda disponga de un sanitario y esté conectado a una red de recolección de aguas residuales o a un pozo séptico o disponga de una letrina.
Unidad de medida	% de viviendas
Periodicidad	Anual
Cubrimiento y nivel de desagregación	Nacional, por región, y por nivel de ingreso. Municipal con base en Censo 2005 Municipal con base en registros de suscriptores de las empresas o dependencias.
Fuente de información	DANE. Encuesta de Calidad de Vida y Encuesta Nacional de Hogares. SISBEN CENSO 2005 Prestadores del servicio de alcantarillado
Agencia de competencia del gobierno	Departamento Nacional de Planeación, DANE, SSPD, Ministerio de Ambiente, Vivienda y Desarrollo Territorial.

Fuente: Documento Conpes Social 091, "Metas y estrategias de Colombia para el logro de los Objetivos de Desarrollo del Milenio – 2015", Bogotá, 14 de marzo de 2005, p. 68.

**Cuadro 69. Continuidad del servicio de acueducto**

ASPECTO	CONTENIDO
Indicador	Continuidad del servicio
Definición	Muestra el porcentaje de tiempo promedio en el año en que se presta el servicio, exceptuando las interrupciones debidas a labores de mantenimiento o reparación de daños.
Descripción del cálculo	<b>FORMULA</b> $\frac{[1 - \sum (H_i \times C_i)]}{H \times C_s} \times 100 \%$  INFORMACIÓN NECESARIA : Registro sobre tiempo de suspensión del servicio y registro de usuarios donde: H = horas totales por año = 8.760 Hi = Horas suspendidas durante la interrupción i Ci = # de usuarios afectados por la interrupción i Cs = # total de usuarios del sistema
Unidad de medida	Porcentaje
Periodicidad	Anual





ASPECTO	CONTENIDO
Cubrimiento y nivel de desagregación	Municipal
Fuente de información	Empresa de servicio de acueducto y dependencias responsables del servicio
Agencia de competencia del gobierno	MAVDT Superintendencia de Servicios Públicos

Fuente: Superintendencia de Servicios Públicos, Documento en Word sobre indicadores, tomado de [www.sui.gov.co/suibase/documentos/indicador315AEGR.doc](http://www.sui.gov.co/suibase/documentos/indicador315AEGR.doc)

### Cuadro 70. Calidad del agua

ASPECTO	CONTENIDO
Indicador	Índice de Riesgo de la Calidad del Agua para Consumo Humano, IRCA. Es el grado de riesgo de ocurrencia de enfermedades relacionadas con el no cumplimiento de las características físicas, químicas y microbiológicas del agua para consumo humano. (Decreto 1575 de 2007)
Definición	Calidad del agua: Es el resultado de comparar las características físicas, químicas y microbiológicas encontradas en el agua, con el contenido de las normas que regulan la materia. (Decreto 1575 de 2007).
Descripción del cálculo	IRCA POR MUESTRA $IRCA (\%) = \frac{\sum \text{puntajes de riesgo asignado a las características no aceptables}}{\sum \text{puntajes de riesgo asignados a todas las características analizadas}} * 100$ IRCA MENSUAL $IRCA (100\%) = \frac{\sum \text{de los IRCAs obtenidos en cada muestra realizada en el mes}}{\text{número total de muestras realizadas en el mes}}$
Unidad de medida	Porcentaje
Periodicidad	Mensual, Anual
Cubrimiento y nivel de desagregación	Municipal, Departamental, Nacional
Fuente de información	Entidades prestadoras del servicio
Agencia de competencia del gobierno	Ministerio de Protección Social, Instituto Nacional de Salud, Superintendencia de Servicios Públicos

Fuente: Ministerio de la Protección Social, Ministerio de Ambiente, Vivienda y Desarrollo Territorial, Resolución 2115 de 2007





**Cuadro 71. Tasa de cobertura del servicio de recolección de residuos sólidos**

ASPECTO	CONTENIDO
Indicador	Cobertura del servicio de recolección de residuos sólidos
Definición	Refleja el porcentaje de residuos sólidos que se recoge frente a la que debe recogerse.
Descripción del cálculo	Residuos sólidos recogidos <b>FORMULA</b> ----- X 100 % Residuos sólidos producidos Donde:  <b>Residuos sólidos recogidos:</b> toneladas recolectadas en los últimos doce meses <b>Residuos sólidos producidos:</b> estimativo de los residuos sólidos producidos en los últimos doce meses
Unidad de medida	Porcentaje
Periodicidad	Anual
Cubrimiento y nivel de desagregación	Municipal
Fuente de información	Empresas municipales de aseo o dependencias responsables del servicio
Agencia de competencia del gobierno	MAVDT Superintendencia de Servicios Públicos

Fuente: Superintendencia de Servicios Públicos, Documento en Word sobre indicadores, tomado de [www.sui.gov.co/suibase/documentos/indicador315AEGR.doc](http://www.sui.gov.co/suibase/documentos/indicador315AEGR.doc)

**Cuadro 72. Existencia de tratamiento de aguas residuales**

Aspecto	Contenido
Indicador	Tratamiento de aguas residuales
Definición	Es la proporción de aguas residuales que es sometida a tratamiento
Descripción del cálculo	Se calcula como la relación entre el total de aguas vertidas con tratamiento sobre el total de aguas vertidas multiplicado por cien
Unidad de medida	Porcentaje
Periodicidad	Anual
Cubrimiento y nivel de desagregación	Municipal
Fuente de información	Registros empresas de servicios públicos Corporaciones regionales
Agencia de competencia del gobierno	MAVDT Superintendencia de Servicios Públicos Corporaciones Regionales

Fuente: Documento Conpes Social 091, "Metas y estrategias de Colombia para el logro de los Objetivos de Desarrollo del Milenio – 2015", Bogotá, 14 de marzo de 2005, p.45.





**Cuadro 73. Existencia de sistema técnico de disposición de residuos sólidos.**

ASPECTO	CONTENIDO
Indicador	Disposición técnica de residuos sólidos en el municipio de Albán
Definición	Refleja la calidad en la disposición de los residuos
Descripción del cálculo	Residuos sólidos dispuestos en relleno sanitario <b>FORMULA</b> ----- x 100 % Residuos sólidos producidos  donde: <b>Residuos sólidos dispuestos en relleno sanitario:</b> Toneladas de residuos sólidos dispuestas en el relleno sanitario, en los últimos doce meses <b>Residuos sólidos producidos:</b> Estimativo de los residuos sólidos producidos en los últimos doce meses
Unidad de medida	Porcentaje
Periodicidad	Anual
Cubrimiento y nivel de desagregación	Municipal
Fuente de información	Empresas de servicios de aseo o dependencias responsables del servicio, autoridades ambientales
Agencia de competencia del gobierno	MAVDT Superintendencia de Servicios Públicos

Fuente: Documento Conpes Social 091, "Metas y estrategias de Colombia para el logro de los Objetivos de Desarrollo del Milenio – 2015", Bogotá, 14 de marzo de 2005, p.45.

