

PLAN DE DESARROLLO

*“Con Oportunidades para todos Marcamos la
Diferencia”*

2012 - 2015

DEPARTAMENTO DE CASANARE
MUNICIPIO DE SÁCAMA

ALCALDE MUNICIPAL

OSCAR ORLANDO BOTHIA ANTOLINEZ

PLAN DE DESARROLLO MUNICIPAL

ADMINISTRACIÓN MUNICIPAL
2012 - 2015

OSCAR ORLANDO BOTHIA ANTOLINEZ
Alcalde Municipal

Yesid Gutiérrez
Secretario de Gobierno

Germán Eduardo Bermúdez González
Secretario de Planeación

Rolfer Carreño
Almacenista

John Jairo Díaz Amado
Oficina Servicios Públicos

Gabriel Andrés Ruiz Morales
Asesor Municipal

Carlos Fernando Rodríguez
Personero Municipal

Zulma Milena Cáceres Botia
Gestora Municipal

CONCEJO MUNICIPAL

Demesio Daza
Presidente

Ana Yanira Estupiñan Gallo
Vice-Presidente

Yuli Mayorvi Toscano Cetina
Secretaria General

GOBERNADOR RESGUARDO INDÍGENA

Henry Salón Jaime
Gobernador Resguardo Chaparral- Barro Negro

EQUIPO CONSULTOR PLAN DE DESARROLLO 2012

Dr. William Humberto Luna Vela

Tabla de contenido

INTRODUCCIÓN	9
1. MARCO FILOSOFICO DEL PLAN	11
1.1. MISIÓN	11
1.2. VISIÓN	11
1.3. VALORES	11
1.4. PRINCIPIOS	12
2. OBJETIVO	14
2.1. OBJETIVO GENERAL	14
2.2. OBJETIVOS ESPECIFICOS	14
3. ASPECTOS GENERALES DEL MUNICIPIO	15
3.1. RESEÑA HISTORICA	15
3.1.1. FUNDACIÓN DE SÁCAMA	15
3.1.2. CREACIÓN DEL MUNICIPIO	15
3.2. ASPECTO FISICO DEL MUNICIPIO	16
3.2.1. LÍMITES	16
3.2.2. RELIEVE	17
3.2.3. HIDROGRAFÍA	18
3.2.4. CLIMA	19
3.2.5. FLORA Y FAUNA	20
3.2.6. ECONOMÍA	21

3.3.	<u>ACTIVIDAD AGRICULTURA.....</u>	<u>21</u>
3.4.	<u>ACTIVIDAD PECUARIA.....</u>	<u>22</u>
3.4.1.	<u>GANADERÍA</u>	<u>22</u>
3.4.2.	<u>PISCICULTURA.....</u>	<u>23</u>
3.5.	<u>VÍAS Y TRANSPORTE</u>	<u>24</u>
3.5.1.	<u>CAMINOS VEREDALES.....</u>	<u>25</u>
3.6.	<u>COMERCIO.....</u>	<u>25</u>
3.7.	<u>COMUNICACIONES</u>	<u>26</u>
3.8.	<u>POBLACIÓN MUNICIPAL</u>	<u>26</u>
3.8.1.	<u>POBLACIÓN SEGÚN GRUPO DE EDAD</u>	<u>27</u>
3.8.2.	<u>ASPECTO SOCIAL.....</u>	<u>27</u>
3.8.3.	<u>INFANCIA Y ADOLESCENCIA</u>	<u>28</u>
4.	<u>DIVISION POLITICA Y ADMINISTRATIVA</u>	<u>30</u>
4.1.	<u>ASPECTOS SOCIOECONÓMICOS.....</u>	<u>30</u>
4.1.1.	<u>EDUCACIÓN</u>	<u>30</u>
4.1.2.	<u>ALIMENTACIÓN ESCOLAR</u>	<u>32</u>
4.1.3.	<u>SALUD.....</u>	<u>32</u>
4.1.4.	<u>AGUA POTABLE Y SANEAMIENTO BÁSICO</u>	<u>34</u>
	<u>SERVICIOS PÚBLICOS DIFERENTES A AGUA POTABLE Y SANEAMIENTO BÁSICO.....</u>	<u>35</u>
4.1.5.	<u>RECREACIÓN Y DEPORTE</u>	<u>36</u>
4.1.6.	<u>CULTURA</u>	<u>37</u>

4.1.7.	TURISMO	37
4.1.8.	VIVIENDA.....	38
4.1.9.	CENTROS DE RECLUSIÓN	39
4.1.10.	ATENCIÓN A GRUPOS VULNERABLES.....	39
4.1.11.	JUSTICIA Y SEGURIDAD	40
4.1.12.	FORTALECIMIENTO INSTITUCIONAL	41
4.2.	ESTRUCTURA ADMINISTRATIVA.....	42
4.2.1.	CONCEJO MUNICIPAL	43
4.2.2.	DESPACHO DEL ALCALDE.	43
4.2.3.	OTRAS INSTITUCIONES DE ORDEN MUNICIPAL.....	43
4.2.4.	OTRAS INSTITUCIONES PRESENTES EN EL MUNICIPIO INSPECCIÓN DE POLICÍA	43
4.2.5.	PLAZA DE MERCADO.....	44
4.2.6.	PLANTA DE BENEFICIO MUNICIPAL.....	44
4.2.7.	CEMENTERIO	44
4.2.8.	CENTRO DE SALUD.....	45
5.	ASPECTOS FINANCIEROS.....	46
5.1.	ESTRUCTURAL FISCAL	47
5.1.1.	LOS INGRESOS	47
5.1.2.	RECURSOS PROPIOS	47
5.1.3.	INGRESOS TRIBUTARIOS.....	47
5.1.4.	INGRESOS NO TRIBUTARIOS.....	48

<u>5.1.5.</u>	<u>PARTICIPACIÓN Y TRANSFERENCIAS EN LOS INGRESOS CORRIENTES DE LA NACIÓN</u>	<u>49</u>
<u>5.1.6.</u>	<u>GASTOS CORRIENTES Y DE FUNCIONAMIENTO.....</u>	<u>49</u>
<u>5.1.6.1.</u>	<u>INVERSIÓN SOCIAL</u>	<u>51</u>
<u>5.1.7.</u>	<u>MARCO FISCAL DE MEDIANO PLAZO</u>	<u>52</u>
<u>5.2.</u>	<u>DIAGNÓSTICO FINANCIERO</u>	<u>52</u>
<u>6.</u>	<u>PLAN ESTRATÉGICO</u>	<u>58</u>
<u>7.</u>	<u>PLAN PLURIANUAL DE INVERSIONES</u>	<u>71</u>
<u>8.</u>	<u>BIBLIOGRAFIA.....</u>	<u>72</u>

INTRODUCCIÓN

La administración municipal con oportunidades para todos marcamos la diferencia, reconoce la necesidad de dar cumplimiento a la normatividad consagrada en la Constitución Política de Colombia y la Ley 152 de 1994, donde se establece la obligatoriedad de los entes territoriales de planear su futuro mediante la construcción de un Plan de Desarrollo que permita enrutar el municipio, el departamento o la Nación hacia la construcción de un bienestar social.

Conscientes de esto en las siguientes páginas se plasma el sentir del pueblo Sacameño, allí mismo se plasma el municipio que deseamos construir, allí se plasma las formas de lograr una sociedad Sacameña más justa, incluyente, respetuosa de la institucionalidad, y amigable con el medio ambiente.

En el Plan de Desarrollo que presento a continuación a ustedes se encuentran inmersas las propuestas de gobierno, permitiendo esto que sea materializada la confianza depositada en mi gobierno y al mismo tiempo que se alineen con el sentir del pueblo expresado a través de mi elección.

El Plan De Desarrollo Municipal ***“Con Oportunidades para Todos Marcamos la Diferencia”*** se constituye en la garantía del cumplimiento, y en el mecanismo de control social y político, que asegure la consecución de las metas propuestas y el mejoramiento de la calidad de vida de todos los pobladores del municipio.

El desarrollo de este plan permitirá que el municipio de Sácama en el corto plazo se convertirá en un territorio que reconoce sus potencialidades e iniciará el proceso para convertirse en el mediano y largo plazo en un centro de desarrollo agropecuario y turístico no solo para la zona norte del departamento de Casanare, sino que será líder en los procesos de desarrollo en la región.

Con el fin de conseguir lo anteriormente descrito se estructuró un documento que en su primera parte nos acerca al conocimiento del territorio del municipio, donde se describen

todos sus componentes, desde lo social, pasando por los cultural, económico, institucional, político administrativo y ambiental.

En una segunda parte encontramos la parte estratégica que contiene los diferentes programas, subprogramas y proyectos que nos permitirán conocer las estrategias de intervención para atender las situaciones problemáticas encontradas.

En una última parte del documento encontramos la presentación del Plan Plurianual de Inversiones, el cual permite tener una mirada general de la parte estratégica sustentada desde la inclusión de los recursos disponibles para su puesta en marcha; al mismo tiempo en el plan plurianual se determinan la fuente de consecución de los recursos para la financiación del Plan Plurianual.

1. MARCO FILOSOFICO DEL PLAN

1.1. MISIÓN

El Municipio de Sácama es una entidad territorial, comprometida con el respeto por las instituciones, con el desarrollo sostenible y con una activa participación ciudadana, para el logro de un bienestar social a través del desarrollo de una gestión pública responsable, eficaz y eficiente en el manejo de los recursos naturales, humanos y fiscales con que cuenta el territorio.

1.2. VISIÓN

El municipio de Sácama en el corto plazo se convertirá en un territorio que reconoce sus potencialidades e iniciará el proceso para convertirse en el mediano y largo plazo en un centro de desarrollo agropecuario y turístico no solo para la zona norte del departamento de Casanare, sino que será líder en los procesos de desarrollo en la región.

1.3. VALORES

- **Transparencia**, este gobierno promoverá una gestión pública en la cual primen los intereses colectivos y el manejo responsable de los recursos a disposición de la administración.
- **Solidaridad**, el reconocimiento del semejante y la importancia de las diferencias será promovido a través de acciones que beneficien al colectivo.
- **Inclusión social**, este gobierno promoverá la inclusión de todos aquellos grupos que por condiciones de vulnerabilidad se encuentren aislados de la vida social, política y económica del municipio.

- **Conciencia ambiental**, este gobierno prestará principal atención a la recuperación, promoción y cuidado del patrimonio ambiental con que cuenta Sácama, especialmente en lo referente a sus recursos hídricos.
- **Respeto**, la administración afianzara el respeto a las diferencias y sus expresiones como medio de fortalecimiento de la democracia y la participación.
- **Concertación**, el gobierno reconoce el consenso como mecanismo propicio para la solución de conflictos, así como para la celebración de acuerdos, reafirmando su compromiso de amplia participación de todos los sectores de la sociedad.

1.4. PRINCIPIOS

- **Equidad**, el gobierno de la administración municipal, desarrollará su actuar dentro de un ambiente en el cual las oportunidades sean inclusivas, las cuales llegarán a toda la sociedad sin ningún tipo de exclusión, procurando el fortalecimiento hacia aquellos sectores poblacionales que sistemáticamente han sido excluidos de la vida social del municipio.
- **Restitución de derechos**, el gobierno trabajará incansablemente sobre aquellos sectores de la población que consideran que sus derechos económicos, de salud, educación y de participación han sido socavados, promoviendo la restitución de los mismos como mecanismo de fortalecimiento de la democracia y de la economía del municipio.
- **Sostenibilidad**, la ejecución de procesos viables ambientalmente, financieramente, socialmente y políticamente será un lineamiento que rijan el actuar de la presente administración, procurando procesos que trasciendan el corto plazo y sean amigables con el ambiente.

- **Autonomía**, el gobierno trabajara arduamente por el reconocimiento de la iniciativa de la ciudadanía siempre y cuando vaya en beneficio de todos y promoverá las iniciativas locales y regionales de desarrollo, con respeto siempre de la dignidad humana y de la institucionalidad existente.

2. OBJETIVO

2.1. OBJETIVO GENERAL

Promover el Desarrollo Económico Local, como vía para el logro de una sociedad con equidad, con bajos niveles de exclusión, con respeto por la institucionalidad, con un alto sentido de respeto por el territorio y sus potencialidades, así como con un alto sentido de democracia en sus acciones y con niveles de vida que promuevan la existencia de una sociedad con bienestar social y desarrollo cívico. Así mismo impulsar el desarrollo de la competitividad de sectores líderes que aseguren el concurso del municipio en el ámbito local, regional y nacional, guardando siempre respeto por el ambiente y por los valores democráticos de la sociedad.

2.2. OBJETIVOS ESPECIFICOS

Consolidar una economía sostenible a través del reconocimiento de las potencialidades del territorio, en búsqueda de ventajas competitivas y de mecanismos de producción asociativos que promuevan el desarrollo de libertades económicas de los habitantes del municipio.

Fortalecer el suministro de bienes públicos por parte de la administración de tal manera que se enfoquen al fortalecimiento de los procesos de iniciativa comunitaria y que promuevan el respeto por la institucionalidad existente.

Identificar y promover los procesos que propicien la inclusión del municipio dentro de una dinámica regional, como mecanismo de sustentabilidad a largo plazo de procesos de iniciativa local.

Potencializar la existencia de una cultura ciudadana de respeto por las instituciones y por los valores democráticos como mecanismo que asegura la sustentabilidad institucional de los procesos de toda índole.

3. ASPECTOS GENERALES DEL MUNICIPIO

3.1. RESEÑA HISTORICA

3.1.1. Fundación de Sácama

Se tiene indicios que Sácama está referida desde el años 1524, época en la que los conquistadores Jorge Spira y Nicolás de Federman pisaron territorio de lo que hoy en día es Sácama, el cual se encontraba poblado por un grupo de indígenas llamado Rubacates, pertenecientes a la familia lingüística Chibcha, a la subfamilia de los Tunebos, conocido como el pueblo que habita hoy en día al municipio lo U'wa.

Los pueblos originarios del territorio de lo que es hoy Sácama propiciaron el comercio con el interior del país, basados especialmente en productos agrícolas, lozas de barro, perlas, piedras preciosas y la caza, esta actividad de comercio la desarrollaban mediante el sistema de trueque, sistema imperante dentro de las culturas precolombinas.

3.1.2. Creación del municipio

En el año de 1953 fue erigido como municipio, ya que anteriormente era denominado como corregimiento. La historia inicial de poblamiento del municipio fue marcada por procesos migratorios asociados a la violencia, donde las familias de Antonio Báez, Felipe Antolinez y Luis Felipe Esguerra primeros pobladores del municipio decidieron volver a poblar la zona urbana del municipio; años más tarde llegaron los señores Marco Estupiñan, Andrés Gómez y Andrés Bothia.

En la décadas de los 60 y 70 el municipio se siguió poblando de una manera acelerada, esto ocasiono un gran crecimiento tanto del casco urbano como del área rural, este comportamiento de asentamiento se derivó especialmente de procesos económicos como fue la extracción de la sal, la cual era comercializada hacia los municipios de Támara y Paz

de Ariporo principalmente convirtiéndose así el municipio en proveedor del producto para la región.

Otra oleada migratoria se propició a partir de la explotación maderera, ya que ocasiono la llegada de nuevos pobladores que se dedicaban a la comercialización de este producto, generándose una situación desfavorable para el equilibrio ambiental del municipio, ya se convirtió en una fuente de destrucción de los recursos naturales.

3.2. ASPECTO FISICO DEL MUNICIPIO

El municipio de Sácama se encuentra ubicado al Noroccidente del Departamento de Casanare en la Cordillera Oriental, a los 6⁰6'07" de Latitud Norte y a 72⁰ 15'12" de Longitud Oeste; a una distancia aproximada de la capital del departamento de 197 Km. por la vía que de Sácama conduce a la Cabuya, pasando por Hato Corozal, Paz de Ariporo, Pore y por último la ciudad de Yopal.

3.2.1. Límites

La definición del límite oficial se encuentra establecido en el **DECRETO 870 DE 1974 (Mayo 18)**, Por el cual se fijan los límites de los diferentes municipios en que se divide el departamento de Casanare (Ver Mapa No.1).

Norte: Tame (Arauca)

Oriente: Hato Corozal y Támara

Occidente: Chita (Boyacá) y La Salina

Sur: Támara

Mapa No.1 División Política del Municipio de Sácama

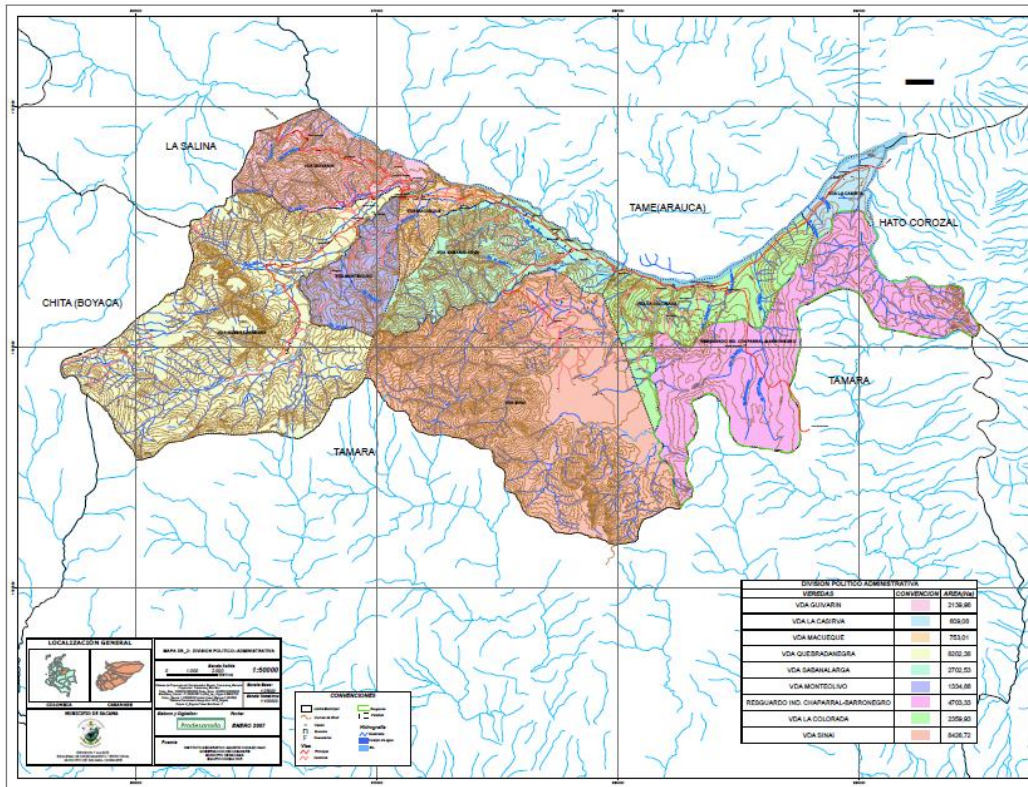

Fuente: Alcaldía municipal 2012.

3.2.2. Relieve

El encontrarse en la cordillera oriental le brinda una gran variedad de relieve al municipio de Sácama, encontrando desde el denominado relieve de Montaña Glaciar estructural, hasta el relieve de valle, pasando por los relieves de altiplanicie y lomerío (Ver mapa No.2).

Mapa No.2 Clasificación geomorfológica del Municipio de Sácama

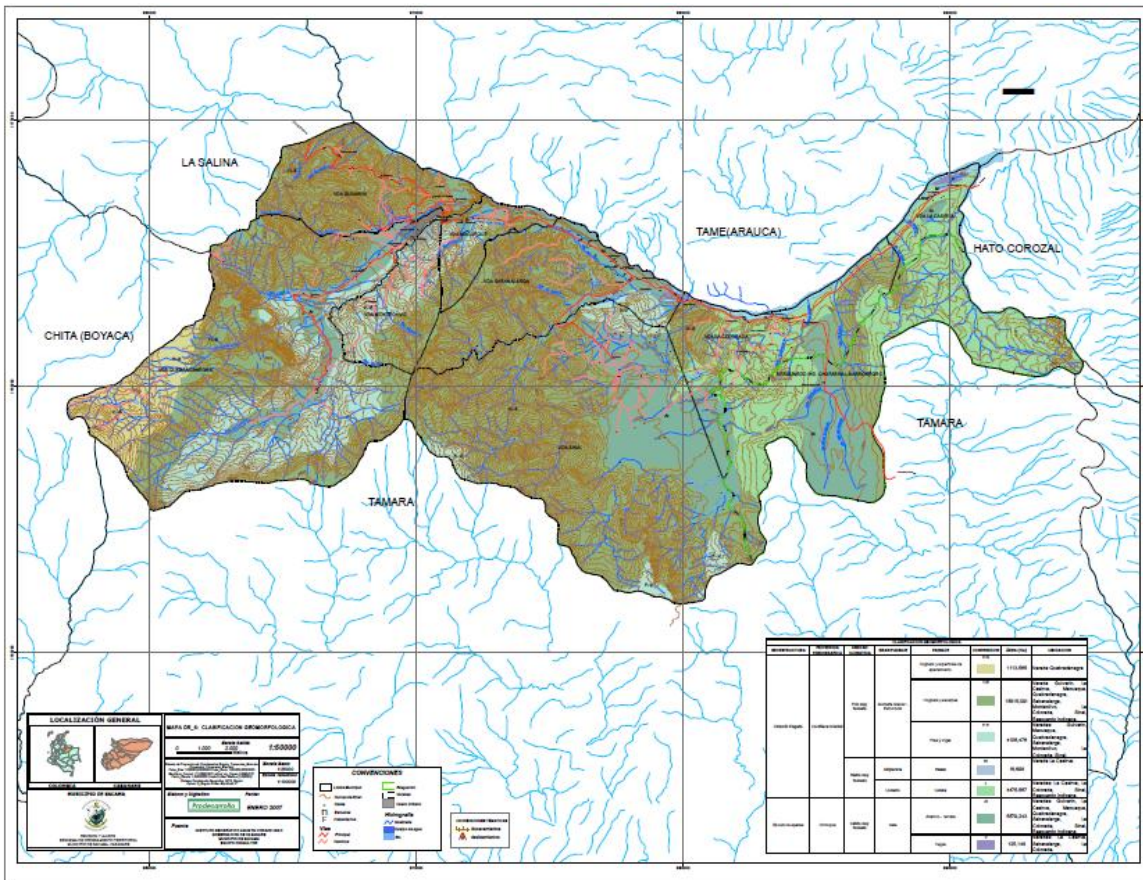

Fuente: Alcaldía municipal 2012.

3.2.3. Hidrografía

El municipio de Sácama está dotado de una gran riqueza de recurso hídrico, constituyéndose en uno de los patrimonios ambientales más representativos para el municipio; teniendo en cuenta el Esquema de Ordenamiento Territorial (2008), se identifican ocho (8) microcuencas en el territorio del municipio, las cuales son: Güivarín, Sácama, Macueque, Aguablanca, La Colorada, Los Tanques, Guinería y la Casirva.

Este sistema hídrico tiene como centro la cuenca del Río Casanare, el cual pertenece a la subcuenca del Río Meta, Gran Cuenca del Río Orinoco (ver mapa No.3)

Mapa No.3 Clasificación Hidrológica del Municipio de Sácama

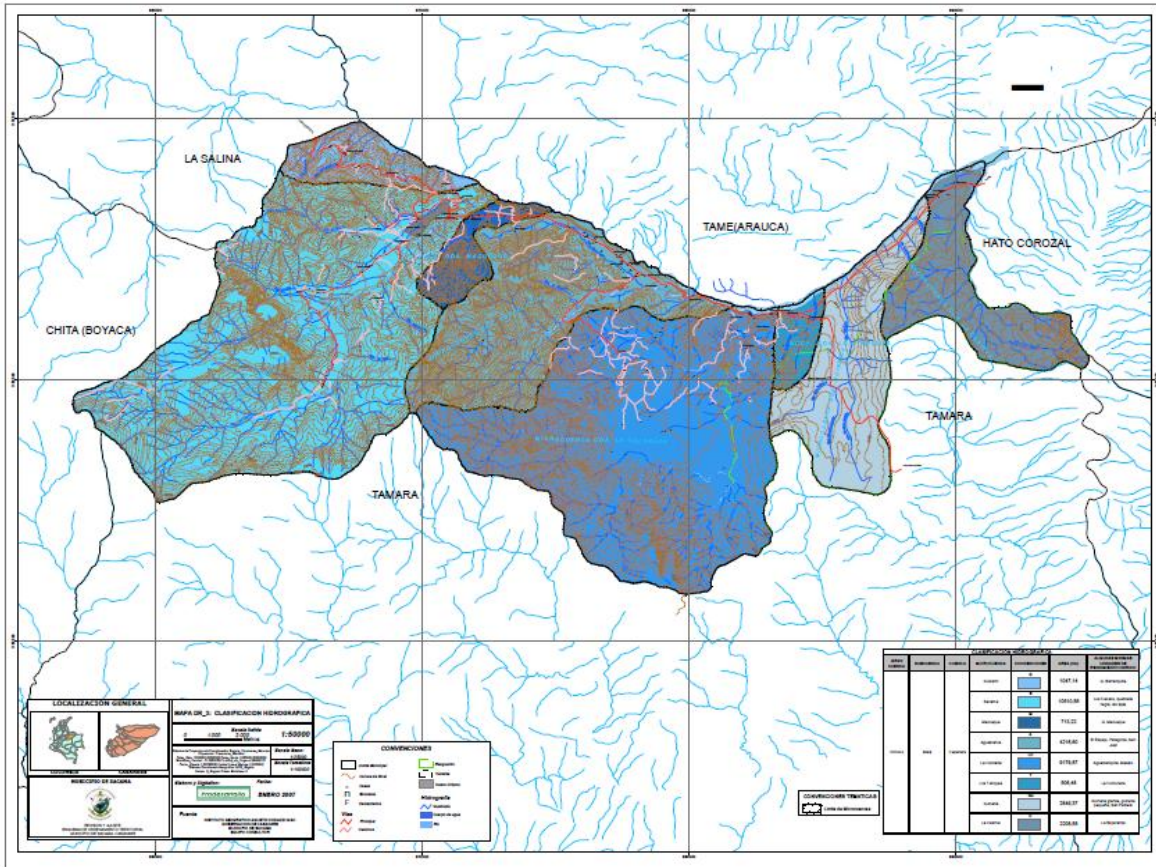

Fuente: Alcaldía Municipal 2012.

3.2.4. Clima

El clima del municipio de Sácama es determinado por diferentes factores, la precipitación, temperatura y altitud, es precisamente el método de HOLDRIDGE, el que permite entrelazar estos, y según el EOT del municipio, en el municipio cuenta con clima muy frío y pluvial, clima frío y muy húmedo, clima medio y muy húmedo y clima cálido y muy húmedo (Ver mapa No.4).

Mapa No.4 Clasificación Climática del Municipio de Sácama

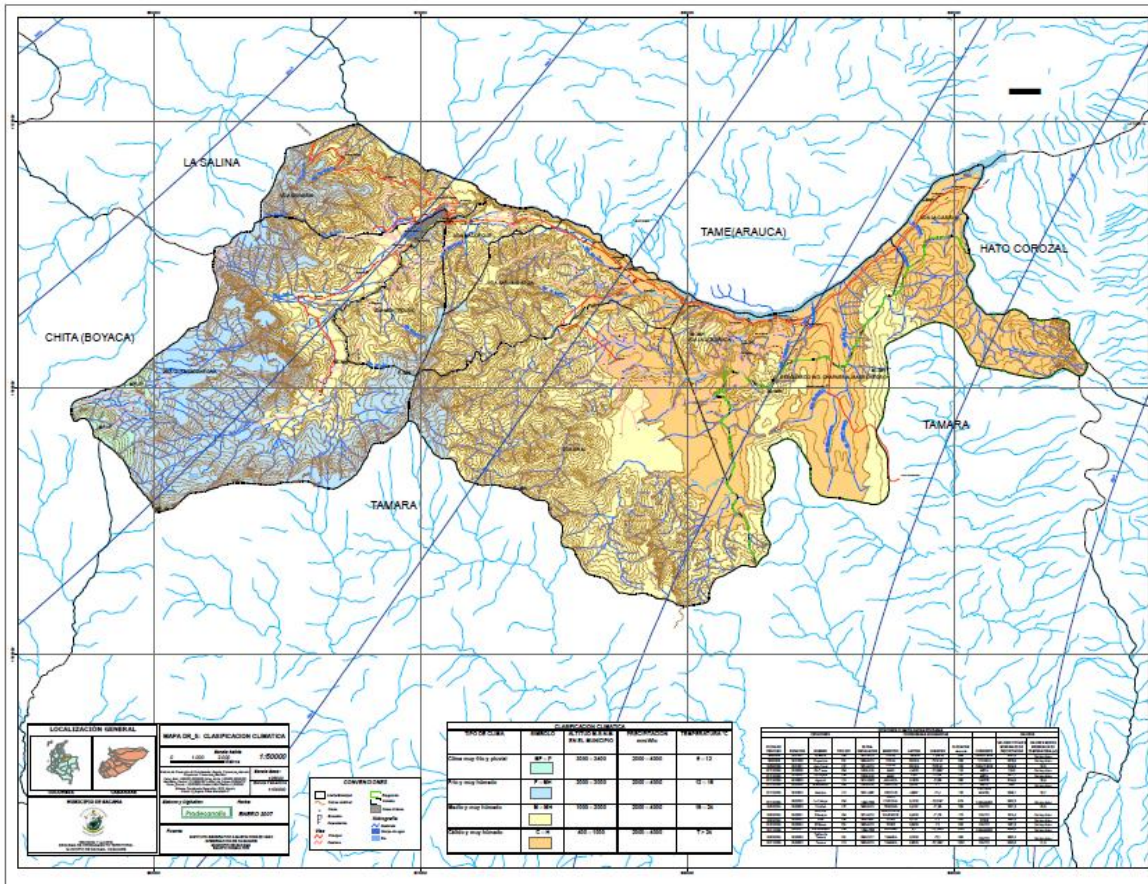

Fuente: Alcaldía Municipal 2012.

3.2.5. Flora y Fauna

El municipio de Sácama cuenta con una riqueza invaluable en cuanto a biodiversidad se refiere, la riqueza forestal, fuertemente afectada por acciones antropicas, es evidente en el municipio, y se consolida con la existencia de la reserva perteneciente al parque Nacional del Cocuy.

Según el EOT la cobertura natural Comprende la vegetación de bosques riparios, bosques naturales, rastrojos altos y bajos asociados con cultivos, rastrojos altos y bajos asociados con pastos y pastos introducidos. Por otra parte el mismo documento señala que la flora de los parques naturales se encuentra dominada por especies de árboles florísticos representado por musgos, quiches, orquídeas y helechos.

Al observar la riqueza de fauna esta es igualmente diversa y amplia como su acervo de flora, y está compuesto por un gran número de especies que se compone de especies carnívoras, marsupiales, monos, roedores y perezoso (Ver cuadro No.1).

Cuadro No.1 Fauna del Municipio de Sácama

ORDEN		ESPECIE	NOMBRE COMUN
CARNIVORA	CARNIVOROS	<i>BASSARICYON GABBII</i>	OLINGO, MACOPERRO, LEONCILLO
CARNIVORA	CARNIVOROS	<i>LEOPARDUS PARDALIS</i>	OCELOTE, CANAGUARO, TIGRILLO, MANO GORDO
CARNIVORA	CARNIVOROS	<i>POTOS FLAVUS</i>	PERRO DE MONTE, KINKAJÚ, LOBITO, MICOLEON,
CARNIVORA	CARNIVOROS	<i>CERDOCYON THOUS</i>	ZORRO COMUN, ZORRO PERRUNO,
CARNIVORA	CARNIVOROS	<i>EIRA BARBARA</i>	ULAMÁ, TAYRA, COMADREJA, ZORRO
CARNIVORA	CARNIVOROS	<i>HERPAILURUS YAGUARONDI</i>	GATO PARDO, GATO DE MONTE, ONZA, YAGUARONDI
CARNIVORA	CARNIVOROS	<i>PANTHERA ONCA</i>	TIGRE, TIGRE MARIPOSO, MANO DE PLOMO, JAGUAR,
CINGULATA	ARMADILLOS	<i>DASYPUS NOVEMCINCTUS</i>	ARMADILLO COMUN, ARMADILLO,
DIDELPHIMORPHIA	MARSUPIALES	<i>CALUROMYS LANATUS</i>	CHUCHA RATA, CINCO DEDOS, CHUCHA REAL ROJA,
DIDELPHIMORPHIA	MARSUPIALES	<i>CHIRONECTES MINIMUS</i>	CHUCHA DE AGUA, RATON DE AGUA,
DIDELPHIMORPHIA	MARSUPIALES	<i>DIDELPHIS MARSUPIALIS</i>	CHUCHA DE OREJA NEGRA, ZORRO CHUCHA, TAPIR, DANTA, SACHA VACA, DANTA REVOLCADORA,
PERISSODACTYLA	TAPIRES	<i>TAPIRUS TERRESTRIS</i>	PEREZOSO DE DOS DEDOS COMUN, PEREZOSO, OSO PEREZOSO,
PHYLLOPHAGA	PEREZOSOS	<i>CHOLOEPUS DIDACTYLUS</i>	MAICERO CARIBLANCO, MICO TANQUE, TANQUE, MICO, MACACO,
PRIMATES	MONOS	<i>CEBUS ALBIFRONS</i>	MAICERO CACHON, MICO MAICERO, MAICERO,
PRIMATES	MONOS	<i>CEBUS APELLA</i>	MAICERO CACHON, MICO MAICERO, MAICERO,
PRIMATES	MONOS	<i>LAGOTHRIX LAGOTRICHA</i>	CHURUCO, BARRIGUDO, CHULUCO, CHORO,
PRIMATES	MONOS	<i>ALOUATTA SENICULUS</i>	AULLADOR COLORADO, COTUMONO, MONO,
PRIMATES	MONOS	<i>AOTUS SPP.</i>	MICO DE NOCHE, MARTEJA, MARTA,
RODENTIA	ROEDORES	<i>CUNICULUS PACA</i>	GUAGUA, LAPA, BORUGA, GUATINAJO, TINAJO
RODENTIA	ROEDORES	<i>COENDOU BICOLOR</i>	PUERCO ESPIN BICOLOR, ERIZO,
VERMILINGUA	OSOS	<i>MYRMECOPHAGA TRIDACTYLA</i>	OSO HORMIGUERO PALMERO, OSO PALMERO,
VERMILINGUA	OSOS	<i>TAMANDUA TETRADACTYLA</i>	OSO HORMIGUERO AMAZONICO, OSO MELERO, OSO COLMENERO,

Fuente: EOT del municipio de Sácama.

3.2.6. Economía

La economía del municipio de Sácama es una economía que se caracteriza por depender netamente de actividades pertenecientes al sector primario como agricultura y ganadería, las cuales en forma general poseen bajos niveles de tecnificación y en muchos lugares del municipio se orientan a sistemas de producción de pan coger.

3.3. ACTIVIDAD AGRICULTURA

La producción agrícola del municipio de Sácama es un sector relevante a la hora de observar la economía del mismo, dentro de las producciones más sobresaliente, se tiene el

cultivo del Café (apuesta de desarrollo), caña, ocumo y plátano; en cuanto a los frutales se encuentran los cultivos de Lulo, Tomate de árbol, Mora, Cítricos y Piña.

El modo de producción de estos cultivos se basa en procesos de producción con muy baja tecnificación, a excepción del cultivo del Café el cual es acompañado por organizaciones con una amplia experiencia en el sector (Federación Nacional de Cafeteros y Cooperativa de Caficultores de Tamara).

Al observar la existencia de procesos productivos asociativos, se tiene que en el municipio existen diferentes asociaciones productivas, como la Asociación de Caficultores del Sácama, La Asociación de Productores de Caña y algunos otros procesos asociativos en procesos de consolidación.

3.4. ACTIVIDAD PECUARIA

Las actividades pecuarias en Sácama se desarrollan en diferentes producciones dentro del sector, entre los que se encuentran la ganadería, la piscicultura, la producción porcina y otras especies, sin embargo es necesario como punto de partida que las producciones de ganadería y piscicultura son las más representativas dentro de este sector.

3.4.1. Ganadería

La actividad ganadera del municipio se orienta a todos los procesos de la parte inicial de la cadena, es decir, Cría, levante y ceba, sin embargo a pesar del desarrollo de todos los procesos, se dan dentro de una ganadería extensiva, con muy bajos niveles de tecnificación y con ruptura con procesos industriales o de la cadena ganadera.

Según el censo bovino del departamento en el municipio de Sácama cuenta con 3.200 cabezas de ganado, las razas predominantes de acuerdo a las zonas climáticas, en las veredas de clima frío como; Güivarín, Macueque y Quebrada Negra, se trabajan los siguientes cruces y razas: Cebú comercial con Holstein, Cebú comercial con Normando,

Cebú comercial con pardo Suizo, Criollo y en las veredas de clima templado como; Sabanalarga, La casirva y parte de Macueque, se trabajan los siguientes cruces y razas: Cebú comercial, Cebú comercial con Criollo.

El proceso de comercialización de ganado se da fuera del municipio con municipios cercanos, por lo tanto los canales de comercialización de la producción local son precarios, dejando al municipio fuera de los grandes mercados.

En cuanto a la producción lechera, si bien no es exclusiva, ya que la tendencia municipal es al doble propósito, se encuentra en proceso de consolidación especialmente en la vereda la Casirva, donde existe una asociación de productores de leche, la cual se encuentra organizada y en proceso de expansión.

Existen procesos de producción de especies menores, especialmente ovinos, los cuales se dedican a la producción de los “camuros”, mediante sistemas medianamente tecnificados e impulsados por la Gobernación del Departamento; sin embargo se ha reconocido debilidades ambientales para la consolidación de las cadenas asociadas a estos producciones.

3.4.2. Piscicultura

El municipio cuenta con un gran potencial para la explotación piscícola, existe una infraestructura que permite reactivar los procesos de producción de Mojarra y Trucha. En diferentes veredas del municipio, la trucha en las veredas del sector alto y la mojarra en las veredas del sector bajo. El sector cuenta con una asociación productiva que está activa y requiere el fortalecimiento técnico, organizacional y financiero para la reactivación del sector.

Sector Secundario

En el Municipio de Sácama no hay presencia visible del sector industrial, teniendo en cuenta que existe un gran potencial de desarrollo agroindustrial como vía de generación de ingreso productivo al Municipio.

Comercio y Servicios.

Se encontró que el sector comercial existente en el Municipio, está conformado por una variedad de establecimientos dedicados a distintas actividades, dentro ellas están; misceláneas, droguerías, talleres, panaderías, tiendas, papelerías entre otros que se dedican a la comercialización en el municipio.

En cuanto a la prestación de servicios se cuenta con hoteles, restaurantes, salas de belleza entre otros que se encargan de prestar un servicio y dar un mejoramiento y desarrollo al Municipio de Sácama.

3.5. VÍAS Y TRANSPORTE

El Municipio de Sácama se encuentra cobijado por una ruta con alta trascendencia en el país, llamada Ruta de los Libertadores, ya que esta nos conecta con la capital del país en el departamento de Cundinamarca, en Arauca con el municipio de Tame, también pasa por Boyacá más explícitamente por las ciudades de Tunja, Duitama y Socha, y encontramos que por nuestro departamento atraviesa por los municipios de la Salina y Sácama.

Sácama al igual que, la Salina, Chámeza, Recetor, Tamara y Sabanalarga tienen la probabilidad de riesgos altos por deslizamientos y la socavación¹ laterales realizadas por los ríos y quebradas.

Las vías de acceso al municipio de Sácama se encuentran en muy mal estado, por ende esto genera aislamiento por parte del gobierno Departamental. También es reducida la afluencia

¹ PLAN VIAL DEPARTAMENTAL 2010-2012. Pág. 30

de tráfico vehicular, por lo tanto es muy complicado el transportarse al municipio a no ser que se tenga su medio de transporte propio y acto para las carreteras de esta zona.

Dependiendo de la época del año, el transporte en el municipio a sitios de fácil acceso se realiza en camperos o motos particulares, esto es cobrado de acuerdo al estado de la vía y claro está a la distancia a recorrer, cuando ya se torna difícil llegar al lugar previsto se utiliza como medio de transporte el caballo o la mula.

También existen algunas empresas entre las que se encuentran Sugamuxi y Rápido Duitama que prestan el servicio para transportar pasajeros, desde Yopal y Duitama respectivamente, con horarios establecidos en la mañana y en la tarde.

3.5.1. Caminos Veredales

Dentro de los caminos hacia las veredas se puede decir se encuentran en regular estado, ya que estas vías han sido trabajadas por la misma comunidad, sin tecnificación alguna, necesitando una inversión urgente al mejoramiento ya que muchas de estas veredas suplen en productos primordiales en la canasta familiar a los habitantes del municipio de Sácama y sus alrededores.

3.6. COMERCIO

Dentro del casco urbano del municipio es caracterizado por la comercialización de sus productos y servicios, aunque no se cuenta con industria dentro de este, es de saberse que la prestación de los servicios le genera ingresos al municipio, ya que se cuenta con la presencia de hoteles que prestan el servicio de alojamiento a los visitantes, restaurantes, panaderías, droguerías, ferreterías, misceláneas, papelerías, almacenes de ropa y calzado, contando también con el servicio de bares para que los visitantes se encuentren con un lugar agradable. De esta forma se genera el comercio en el municipio de Sácama.

3.7. COMUNICACIONES

Para la década de los 90's llega al Municipio de Sácama la empresa de telefonía TELECOM, siendo uno de los principales medios de comunicación, entrando ya en la era de la telefonía móvil, luego al mercado COMCEL, desplazando en un 100% la telefonía fija del municipio de Sácama.

Otro aspecto importante es la señal de televisión tanto nacional como internacional, el medio más efectivo en el municipio es DIRECT TV, teniendo en cuenta que es un medio privado, por lo tanto no todos tienen el acceso de adquirirlo, entonces siendo así el municipio no cuenta con la señal de televisión por cable. Pese a esto existe una iniciativa de conexión a la señal por cable por parte de los ciudadanos pero que requiere su legalización.

3.8. POBLACIÓN MUNICIPAL

En el municipio de Sácama, según datos del DANE, la población asciende a 1968 habitantes, y se encuentran distribuidos: un 49.9% establecido en el área urbana y un 50.1% en la zona rural; del total de la población 21,5% es de población indígena.

Se encontró que el 37.5% de la población está en edad promedio menor de 17 años, esto para el área rural y urbana, un 14.9% se encuentra entre 18 y 26 años, existe un 20.8% en población de edad adulta.

Dentro de la población indígena se encontró que la comunidad que cuenta con más población, es la comunidad de Campo Hermoso con 121 habitantes, conformada por 26 familias, seguida por las comunidades Chaparral, Corocito, Guaraque terminando con la comunidad de Carsiva, esto para un total de 408 habitantes. (Ver cuadro No 2).

Cuadro No 2; Población de las comunidades indígenas.

MUNICIPIO	RESGUARDO	COMUNIDAD	ETNIA	FAMILIAS	POBLACION
-----------	-----------	-----------	-------	----------	-----------

Sácama Tamara Hato Corozal	chaparral barronegro	Campo Hermoso	U'wa	26	121
		Corocito	U'wa	15	83
		Casirva	U'wa	8	42
		Chaparral	U'wa	17	92
		Guaraque	U'wa	10	70
		TOTAL			76

Fuente: Gobernación de Casanare, Secretaria General; Pensando en todos, Censo Indígena 2007-2009.

3.8.1. Población según grupo de edad

Teniendo en cuenta datos municipales, la población que más tiene incidencia se encuentra entre las edades 0 a 17 años, tanto para el área urbana como para la rural, debido al alto porcentaje de esta población, y de acuerdo con la política de infancia y adolescencia se debe tener en cuenta, ya que se encuentra dentro de la población más vulnerable. Ya en menor proporción está la población, donde se encuentran los mayores de 18 hasta 60 años. (Ver cuadro No 3).

Cuadro No 3; Población de Sácama por edad.

		M	H	>52 AÑOS	>60 AÑOS	0-6 AÑOS	7-14 AÑOS	15-17 AÑOS	18-26 AÑOS	DI	DE
POBLACION URBANA	982	488	493	111	79	110	144	71	133	77	276
POBLACION RURAL	986	463	524	134	86	139	214	61	162	77	100
TOTAL	1968	951	1017	245	165	249	358	132	295	154	376

Fuente: censo Acción Social Municipio de Sácama 2012.

3.8.2. Aspecto social

Como se dijo anteriormente la población con más alto rango oscila entre 0 a 17 años con un total 739 niños y jóvenes, esto corresponde a un 37.5% del total de la población de Sácama, siendo las mujeres las que están encabezando la mayoría de este rango de población, seguido de un 20.8% de población mayor de 18 años, y un 14.9% de una población que oscila entre los 18 y 26 años. Esto nos muestra que la población con mayor incidencia en el municipio es la población menor de 18 años.

3.8.3. Infancia y Adolescencia

La población infantil entre los 0 a 4 años asciende a 133 personas y de 5 a 14 años a 417. La población indígena reporta de 0 a 4 años 66 personas y de 5 a 14 años, 146. Como se puede apreciar la población infantil es importante en el municipio.

Teniendo en cuenta la distribución poblacional cerca de 125 niños, niñas y adolescentes entre 5 y 14 años son atendidos por el programa de Familias en Acción, 53 entre 0 y cinco años; así mismo se atienden a 135 familias desplazadas y 37 del nivel 1 y 2 del SISBEN. mas y Hay 125 familias incluidas en el programa presidencial Familias en Acción².

Para atención de los niños, niñas y adolescentes el municipio cuenta con tres hogares del Bienestar familiar que tienen presencia de 42 niños;

- Hogar Comunitario Sueños Infantiles: 9 niñas y 5 niños entre 2 y 4 años
- Hogar Comunitario Manitas Infantiles: 11 niñas y 3 niños entre 1 y 4 años
- Hogar Comunitario Caritas Felices: 8 niños y 6 niñas entre 1 y 5 años

Existe también el centro PAIPI, el cual atiende a 20 niños, y niñas, y con horarios de atención de 8 de la mañana a 4 de la tarde, estos hogares llevan funcionando 12 años en el municipio.

Los hogares les brindan la alimentación a los niños, realizan actividades como pintar, colorear, hacer juegos, dormir entre, otras actividades mientras permanezcan allí. Los niños que no se encuentran vinculados a estos hogares es porque están en los grados de preescolar y transición, otros grupos es porque los padres prefieren dejarlos en la casa mientras cumplen la edad de entrar a básica primaria, teniendo en cuenta que es un grupo muy reducido, esto nos arroja que existe una cobertura bastante significativa con respecto a los niños del municipio.

² Acuerdo 009 de 2008; Pág. 40

Cuando se habla ya de la juventud como tal, existente en el municipio, encontramos que hay una falta de atención a esta población, por lo tanto se considera que es uno de los grupos más vulnerables, ya que no cuenta con una motivación en cuanto a la educación, recreación y demás, para que esta población se sienta protegida ya que en la región se cuenta con la presencia de grupos armados, y teniendo en cuenta que los jóvenes son muy apetecidos por estas personas.

Cuando se es joven es cuando más se necesita atención tanto para el desarrollo físico como para el psicológico, ya que a esta edad es cuando, se está, en la búsqueda del espacio propio, esto es limitado ya que la región cuenta con la presencia de grupos armados, esto hace que exista inestabilidad en los jóvenes, también se debe tener en cuenta que muchos de estos jóvenes emigran del municipio a raíz de la falta de oportunidades para los bachilleres, esto nos lleva a pensar que el municipio necesita fuentes recreacionales para que los jóvenes se vean como un elemento primordial para el desarrollo de este.

El mejoramiento de la educación para que el joven salga con una motivación más para no salir corriendo del municipio y de esta manera sentirse útil a la hora del desarrollo del mismo, también se necesita la presencia de entes que dirigen la atención a esta población, ya que no tiene presencia ni en la zona rural ni en la urbana.

4. DIVISION POLITICA Y ADMINISTRATIVA

En el municipio se presentan dos divisiones administrativas; en la zona urbana esta conformada por cuatro barrios (Villa Carola, Los Mangos, la bañadera y el centro) y en la zona rural se compone de ocho veredas (Güivarín, Quebrada Negra, Monte Olivo, Macueque, Sabanalarga, Sinaí, La Colorada, La Casirva) y los Resguardos Indígenas de Chaparral y Barronegro (este resguardo esta distribuido en tres municipios, Támara, Hato Corozal y Sácama).

4.1. ASPECTOS SOCIOECONÓMICOS

Cuadro No 3; Clasificación socioeconómica de la población

CATEGORÍA	2006
Población en Edad de Trabajar	42,45
Población Económicamente Activa	25,32
Desempleo	17,12
Dependencia	57,55

Elaboró: Grupo de ajuste EOT 2006

Fuente: Secretaría municipal de planeación, obras y servicios públicos 2005.

Cuadro No 4; Necesidades Básicas Insatisfechas del Municipio de Sácama

PORCENTAJE NBI	URBANA	RURAL	TOTAL
	20.13	64.38	37.7

Fuente: DANE Indicadores Calidad de Vida 2005

4.1.1. Educación

Dentro del municipio de Sácama existe una Institución Educativa, llamada, instituto Técnico Agropecuario Antonio Nariño con cuatro niveles de enseñanza en los cuales se encuentra preescolar, básica primaria, básica secundaria y media vocacional, un rango de

edad entre 4 y 18 años. Además cuenta con la existencia de 4 sedes que se localizan en las veredas de: Güivarín, Macueque, La Casirva y Sinaí. (Ver cuadro No 5).

Con respecto a la educación indígena, se atiende en la Institución Educativa Rumira, la cual está en construcción y se encuentra ubicada en el Resguardo de Barro Negro y Chaparral, en el desarrollo pedagógico en 1997 se incorporó el programa de Etnoeducación apoyado por la gobernación.

La institución actualmente tiene 13 indígenas, donde se encuentra laborando un docente de tiempo completo y un profesor indígena, este último cubre todas las sedes del resguardo. “ desde el 1997 han accedido a la Educación Básica Secundaria y media Vocacional 3 indígenas de los cuales 2 cursan actualmente el grado 10° de media vocacional y uno en el grado 6° de básica secundaria”³.

Cuadro No 5; Instituciones Educativas Sácama.

MUNICIPIO	INSTITUCION EDUCATIVA	SEDE	# DE ALUMNOS
SACAMA	ITANN	GÜIVARIN	10
		LOS ANGELES	11
		MARIA GORETTY	9
		SANTA TERESA	9
		TECNICO AGRO. ANTONIO NARIÑO	11
			324
	TOTAL IE TEC ANTONIO NARIÑO		374
TOTAL SACAMA			374

Fuente: Secretaría de Educación Departamental, año 2012.

Cuando se habla de educación superior en el municipio, se tiene conocimiento que la mayoría de los habitantes que desea hacer una carrera, se desplaza hacia la capital del departamento a recibir sus estudios en las universidades, Unitropico y Unipamplona, entre otras, en las cuales la demanda de los Sacameños se ha incrementado a través de los años.

³ Acuerdo 009 de 2008; Pág. 28.

Esto con el fin de mejorar su calidad de vida y poder llevar un mejor conocimiento a su municipio.

4.1.2. Alimentación Escolar

Para la alimentación escolar existe la infraestructura en cada una de las instituciones escolares, pero en el actual gobierno no se está prestando el servicio, esto debido a que los ingresos por el Departamento no han sido girados aun.

4.1.3. Salud

Hablando de salud tanto para lo urbano como para lo rural se encontró que un 79.7% de la población del municipio, se encuentran el régimen subsidiado, teniendo en cuenta que un 13.3% se encuentran en el régimen contributivo.

También se encuentra un régimen especial con un 1.8% del cual hacen parte los militares, policías, empleados públicos entre otros, esto sin contar que un 4.6% no cuenta con ningún tipo de afiliación en el área de salud y un 0.53% hace parte del instituto de seguros sociales. (Ver cuadro No 6).

Cuadro No 6; Afiliación en Salud.

	NINGUNA	ISS	REGIMENES ESPECIALES	EPS CONTRIBUTIVA	EPS SUBSIDIADA	TOTALES
RURAL	26	4	10	119	464	623
URBANO	17	1	7	5	279	309

Fuente: SISBEN Sácama Casanare 2012.

Dentro de las enfermedades que más se reportaron en el municipio de Sácama para el año 2008 se encuentra, por un lado la varicela individual con un resultado del 75% de la población, la cual fue afectada en un índice muy alto, seguida de la hepatitis A, ya con un porcentaje muy mínimo del total de la población. (Ver gráfico No 1).

Para el año 2009 encontramos un reporte de accidentes ofídicos con un 5% del total de la población que pidió asistencia médica, en el 2010 se reportaron cuatro (4) casos similares al virus de la influenza (AH1N1), siendo una de las enfermedades que se declaró una pandemia mundial, por lo tanto se generó una alarma en el municipio, para el año 2011 se encontró una abundancia de enfermedades tales como la exposición rábica y accidentes ofídicos, esto según el reporte que fue entregado por la EPS RED SALUD a la Secretaria de Salud departamental. (Ver gráfico No 1).

Gráfico No 1; Enfermedades reportadas en el Municipio de Sácama.

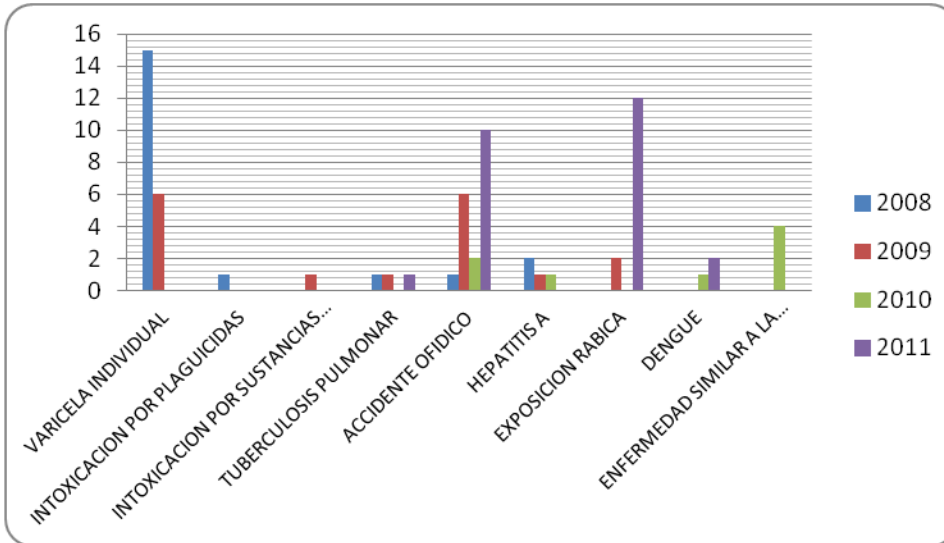

Fuente: Datos Secretaria de Salud Departamental, 2012. Hecho por el autor.

4.1.4. Agua potable y saneamiento básico

El casco urbano del municipio de Sácama está conformado por dos sistemas de acueducto que comparten la misma planta de tratamiento. La fuente de abastecimiento para ambos acueductos es la quebrada Quebrada Negra en un sector llamado el África. Uno de los sistemas envía agua para el barrio la Bañadera y el otro abastece el resto de los barrios. Está conformada por la captación, conducción, desarenador, planta de tratamiento y red de distribución debido a esto el sistema funciona a gravedad.

La cobertura en el área urbana es de un 100% del servicio de agua potable, contando un total de 986 usuarios, encontrándose a cargo de la secretaria de obras y planeación municipal.

Hablando ya del sector rural se dice que el servicio de acueducto se compone de sistemas de acueductos que poseen fuentes naturales y las trasladan sin ningún tipo de tratamiento, en algunos casos el acceso al líquido se realiza a través de la toma directa de la fuente por medio de mangueras que operan por gravedad o por medio de motobombas.

En mesas adelantadas con la comunidad se identificaron viviendas que al momento no cuentan con ningún tipo de medio de acceso al servicio (Ver Cuadro No.7); así mismo en

las mismas mesas se identificó la existencia de infraestructura deficiente en algunos de los acueductos Veredales existentes, así como la necesidad de construcción de algunas adecuaciones que permitan especialmente en época de lluvias el suministro del líquido a través de la infraestructura existente.

Cuadro No 7; Viviendas que cuentan con acueducto en el área rural.

ESTADO	GUIVARIN	QUEBRADANEGRA	MACUEQUE	MONTEOLIVO	SINAI	SABANALARGA	COLORADA	CASIRVA	TOTAL
NO TIENE	16	10	2	11	14	12	8	8	81

Fuente: Mesas temáticas adelantadas con la comunidad 2012.

Servicios Públicos diferentes a Agua Potable y Saneamiento Básico

Desde 1994 el municipio de Sácama recibe el servicio eléctrico de la Empresa de Energía Eléctrica de Boyacá S. A., Hoy ENERCA S.A., esta es la encargada de generar, transmitir, distribuir y comercializar la energía en una cobertura total del 100% del casco urbano con una subestación de 225⁴ Kw (ver cuadro No.8).

Se encontró que en la parte rural del municipio, el servicio de energía eléctrica se presta en las veredas La Casirva, Colorada, Sabanalarga, Macueque, Quebrada Negra, Guivarin, Sinaí, Monteolivo, cuentan con un cubrimiento parcial, esto, debido a se han construido nuevas viviendas en las cuales no se ha instalado el servicio, se puede decir que un 31% de la población presenta una buena disposición del servicio eléctrico. Un 16% de los habitantes de las veredas piensan que es regular y malo, esto se debe a, que las personas no cuentan con recursos necesarios para instalarlo o en caso tal mejorarlo.

En el caso de otros servicios públicos, la parte urbana es la más beneficiada, con un total de 262 casas cuentan con: alcantarillado y recolección de basuras, ocurre lo contrario para el caso del área rural ya que es muy deficiente la prestación de estos servicios.

⁴ Tomada del EOT, aprobado en el 2000

Cuadro No 8; Servicios públicos del Municipio de Sácama.

	ENERGIA ELECTRICA	ALCANTARILLADO	RECOLECCION DE BASURAS	TOTAL
URBANO	261	100	144	505
RURAL	55	1	2	53

Fuente: en área urbana datos de Servicios Públicos Sácama E.S.P, en el área rural datos del SISBEN.

El municipio de Sácama no cuenta con servicio de gas domiciliario, es utilizado como combustible, para cocinar se utiliza la leña, las estufas a gas o gasolina.

4.1.5. Recreación y deporte

Dentro de la institución educativa Instituto Técnico Agropecuario Antonio Nariño, la infraestructura deportiva cuenta con dos instalaciones deportivas para baloncestos, voleibol, football de salón. Teniendo en cuenta las condiciones de estas canchas, ya que se encuentran en pésimas condiciones, requiriendo con extrema urgencia un mejoramiento de las mismas, contando también la construcción de graderías.

En el barrio la Bañadera existe una placa o cancha, allí asisten los habitantes a realizar actividades y a ejercitarse, también necesita adecuarse los pisos, aros y tableros, y con extrema urgencia la presencia de iluminación.

Existe un centro recreacional llamado Las Cabañas, este cuenta con una piscina semiolímpica, esta solo es de uso recreacional porque no cuenta con una escuela de natación como tal, esto se debe tener en cuenta ya que puede ser explotada para incentivar a los jóvenes a un deporte con un índice alto a nivel internacional.

La escuela de la Casirva, la Colorada, la de Macueque, Guivarín, Sabana Larga y el Sinaí tienen un escenario deportivo para baloncesto, football de salón y voleibol. Faltan arcos, aros, tableros, mientras que los piso se encuentran en franco deterioro.

El mal estado de las canchas deportivas hace que se vayan perdiendo el incentivo para que los jóvenes practiquen un deporte y de esta manera se sigan haciendo los campeonatos intermunicipales.

4.1.6. Cultura

En el municipio de Sácama, es caracterizado por predominar la música autóctona del llano, el joropo, es utilizado en establecimiento, fiestas y demás eventos realizados en el municipio, claro está que sin dejar a un lado la música original del departamento de Boyacá, ya que es una región que colinda con los dos departamentos.

Algunos puntos que se deben tener en cuenta con respecto a la cultura del pueblo, es que por años han arraigado en los conocimientos de sus generaciones, siendo algo primordial para el caso de siembra de cultivos, tareas con los animales, el corte de los árboles y en cuestión de enfermedades, todo esto lo han preservado por años debido a que hace parte no solo de sus costumbres, también de su cultura.

Según Acuerdo No. 018 del Septiembre 9 de 1996, el municipio de Sácama celebra su fundación los 8 de diciembre de cada año, conmemorando la fundación por el alemán, Jorge Spira en 1538⁵

El municipio cuenta con una población netamente católica, esta permite integración amena, no sólo con la parte urbano, también con la parte rural, ya que se congregan actividades como viacrucis, procesiones y demás encuentros.

4.1.7. Turismo

Sácama se considera un municipio con unos alrededores espectaculares, de origen indígena, sus habitantes viven en medio de montañas y mesetas, cuentan con la producción de agricultura tradicional, ganado vacuno y equino.

⁵ CASANARE-SÁCAMA; Consultado el 24 de febrero de 2012, disponible en: <http://www.colombiaturismoweb.com/DEPARTAMENTOS/CASANARE/MUNICIPIOS/SACAMA/SACAMA.htm>.

También cuenta con algunas reservas de carbón y sal, aclarando que no han sido explotadas, por ende se piensa que puede ser una de las futuras actividades que hagan parte de la economía, además cuenta con unas vías antiguas ya que los aborígenes U'was, las construyeron para poder ofertar su maíz, yuca y plátano.

Posee paisajes y atractivos turísticos naturales como los son el Parque Natural del Cucuy, la Quebradas de Macueque y La Casirva, así como las cascada de Macueque y de Güivarín, presentando un alto potencial para el desarrollo del ecoturismo.

Existe una infraestructura de servicios hoteleros que permite una atención aceptable para el turista, compuesta por hospedajes y hoteles, entre los que sobresale el complejo de las cabañas de propiedad de la administración y el cuenta con habitaciones, piscinas y restaurante, así como escenarios deportivos.

4.1.8. Vivienda

Encontramos que el municipio de Sácama estadísticamente hablando tiene un déficit de vivienda muy alto, es decir que más de 72 familias tanto en lo urbano como en lo rural no cuentan con una vivienda digna. Unos de los principales proyectos en Sácama es la realización de 40 núcleos familiares ubicados en el área urbana, encontrando con esto la disminución del déficit cuantitativo de un 100% en el área urbana. (Ver cuadro No 9).

Cuadro No 9; Déficit de vivienda en el Municipio de Sácama.

DEFICIT			
TIPO	Urbano	Rural	Total
Construcción en sitio propio	10	5	15
Construcción en vivienda nueva	10	8	18
Mejoramiento de vivienda	15	8	23
Unidades sanitarias	10	6	16
TOTAL DEL DEFICIT EN VIVIENDA			72

Fuente: Oficina de Vivienda Departamental.

4.1.9. Centros de Reclusión

El municipio de Sácama no cuenta con cárcel, las personas que infringen la ley son reclusas en la estación de policía, y dependiendo la gravedad del delito son llevados a la ciudad de Yopal.

4.1.10. Atención a Grupos Vulnerables

Para la población vulnerable niños y niñas, el municipio cuenta con la presencia de tres hogares infantiles del bienestar familiar, los cuales tienen una cobertura de 42 niños y niñas del municipio, los niños reciben alimentación, conocimiento en manualidades y atenciones que requieren los niños.

Todo lo contrario para la adolescencia, no cuenta con una atención, por ende se considera que es uno de los grupos más vulnerables, ya que no cuentan con actividades anexas a la educación, de recreación y cultura o de otro tipo, que permitan un mejor manejo del tiempo libre por parte de este grupo poblacional.

El adulto mayor cuenta con un hogar día, ubicado en medio de la estación de policía, motivos por los cuales han tenido inconvenientes para el ingreso a este, ya que, en muchas ocasiones, no los dejan ingresar por motivos de seguridad, esta situación ha planteado con urgencia la reubicación del hogar o de la estación de policía.

El adulto mayor recibe complemento alimentario por medio de mercados por parte de la gobernación, a nivel nacional están en el programa Juan Luis Londoño de la Cuesta, este consiste en una comida caliente, cuentan con el programa Prosperar Hoy el cual consiste en un subsidio en dinero que reciben cada dos meses.

Adicional poseen un proyecto productivo desarrollado en el hogar día, este se orienta a la explotación de aves ponedoras.

La población discapacitada es atendida por medio de programas del orden departamental, especialmente en programas de complementos nutricionales por medio de mercados que se distribuyen tres o cuatro veces al año; la atención de este grupo poblacional es adelantado por la IPS y se realizan acciones de acompañamiento en casos de extrema discapacidad por parte de la alcaldía.

Con respecto a las mujeres del municipio de Sácama, este grupo de genero posee actualmente dos asociaciones: a). Asociación de Mujer Rural, la cual adelanta proyectos productivos de ganadería y lácteos, y b). Asociación las Heliconias, la cual se dedica a la fábrica de calzado.

4.1.11. Justicia y Seguridad

La atención al ciudadano para acceder a los servicios de justicia es ejercida por la comisaria de familia, juzgado promiscuo municipal y la inspección de policía. Para el ejercicio de la seguridad existe una estación de policía en el casco urbano del municipio.

Según datos suministrados por la comisaría de familia del municipio de Sácama (Ver cuadro No.10), los casos de violencia intrafamiliar, y de inasistencia alimentaria son los fenómenos mas relevantes en temas de familia; sin embargo los casos reportados son muy escasos, tan solo unos en el 2011, para cada uno de los referidos anteriormente.

Por otra parte el municipio reporta una estabilidad total en su seguridad, no se reconoce por parte de la comunidad o de la administración ningún hecho que genere perturbación de la seguridad y convivencia del municipio.

Cuadro No 10; Casos de violencia reportado en el Municipio de Sácama.

PROCESOS EN DESPACHO DE COMISARIA DE FAMILIA SACAMA	CASOS REPORTADOS				
	2008	2009	2010	2011	2012
Maltrato Infantil	1		1	3	
Violencia Intrafamiliar	3	6		4	1
Alimentos		16	6	10	1
Ofrecimiento de Cuota Alimentaria			3	1	
Custodia y Cuidado Personal	3	6	8	5	
Reconocimiento Voluntario		3			
Proceso de Retablecimiento de derechos	7	4	2	5	1
Declaracion de Union Marital de Hecho		1		5	2
Disolucion y Liquidacion de Union Marital de Hecho				4	2
Actas de Conciliacion no Acuerdo			2		
Medida de Proteccion			1		
Separacion de Cuerpos			1		

Fuente: Comisaria de Familia del Municipio de Sácama.

4.1.12. Fortalecimiento Institucional

El municipio es una entidad territorial de la división político-administrativa del estado colombiano, cuenta con una autonomía político, fiscal y administrativa, esto contando con las limitaciones que otorgue la constitución y la ley, todo teniendo en cuenta que es con la finalidad de un mejoramiento de la calidad de vida de la población en general. Las normas que regulan la organización y funcionamientos de los municipios están establecidas en la constitución en los artículos 311 a 321, en el código régimen municipal-decreto 1333 de 1986, este ha sido modificado por normas posteriores, las cuales son las leyes 136 de 1994, 617 de 2000 y 715 de 2001.

El municipio presenta divisiones administrativas con facultades tradicionales, la zona urbana está determinada por el perímetro urbano conformado por cuatro sectores y la zona rural la cual está conformada por 8 veredas y el Resguardo Indígena de Chaparral y Barro Negro en jurisdicción de Támara y Hato Corozal.

Según la categorización municipal de 2006 el municipio de Sácama se encuentra en Sexta Categoría.

4.2. ESTRUCTURA ADMINISTRATIVA

Gráfico No.1 Estructura Organizacional del Municipio.

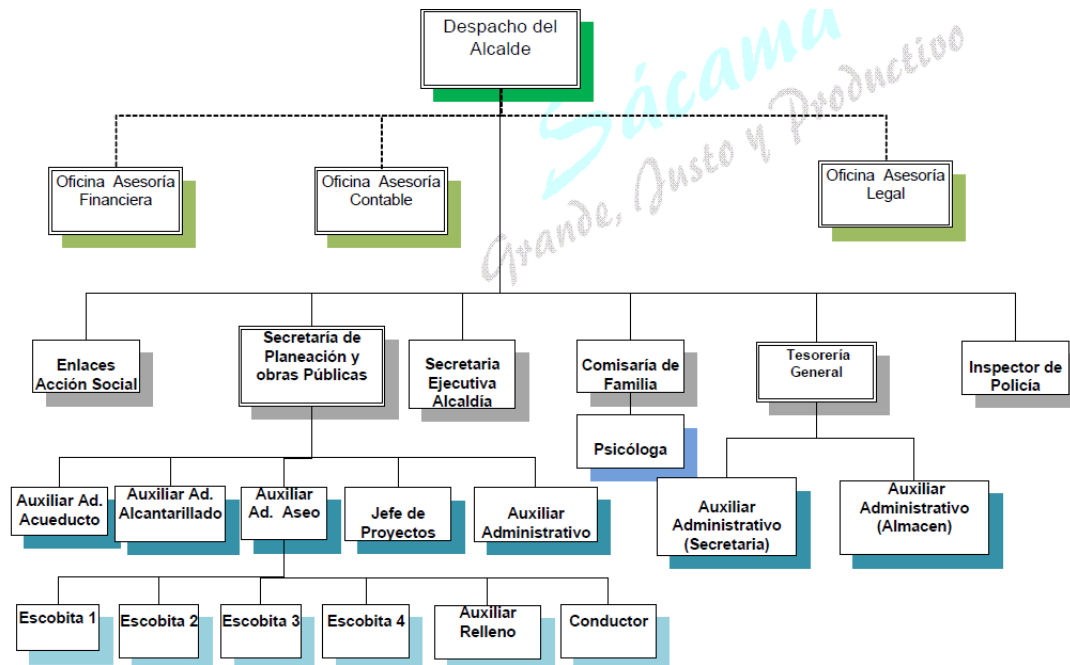

Fuente: manual de Funciones Sácama 2009.

Dentro del municipio encontramos que cada dependencia esta adecuada para ejecutar cada una de las funciones, las cuales se encuentran designadas de la siguiente manera.

4.2.1. Concejo Municipal

El Órgano indispensable en los municipios, se conforma por los Concejales que son elegidos por voto popular para un periodo de cuatro años, según el artículo 22 de la ley 136 de 1994. El municipio actualmente se conforma por siete concejales.

Los concejales reciben el pago, teniendo en cuenta el número de sesiones a las que asistan, esto es según el artículo 20 de la ley 617 de 2000, el honorario por cada sesión, depende del 100% del salario diario al que corresponde al respectivo alcalde.

Cuenta con el apoyo de la Secretaria de Gobierno, Secretaria de obras Publicas y Planeación y la Oficina Asesora. Contando que cada una de estas dependencias le prestan el apoyo al alcalde.

4.2.2. Despacho del Alcalde.

El alcalde es gerente de la Administración local y es el representante legal del municipio, este es elegido por el voto popular, igual que el concejo, este también es elegido por un periodo de cuatro años, que comprende desde el 01 de enero 2012 al 31 de diciembre de 2015, las funciones se encuentran establecidas en los artículos 314, 315 de la Constitución Política y el artículo 191 de la ley 136 de 1994, también es el encargado por velar por los intereses de los ciudadanos, impulsando con políticas locales para mejorar la calidad de vida, teniendo en cuenta los programas en salud, educación, vivienda, infraestructura vial y algo primordial mantener el orden público del municipio.

4.2.3. Otras instituciones de orden Municipal

Personería Municipal

Centro de Salud; EPS RED SALUD.

4.2.4. Otras instituciones presentes en el Municipio Inspección de Policía

Juzgado Municipal.

Registraduría.

Instituto Educativo Técnico Agropecuario Antonio Nariño.

Defensa Civil.

Bomberos

Federación Nacional de Cafeteros y Cooperativa de Caficultores de Támara.

4.2.5. Plaza de mercado

El municipio de Sácama cuenta con una plaza de mercado ubicada en la carrera 3ª con calle 1ª en el centro, con una gran capacidad para que los productos que llegan del departamento de Boyacá, sean ofrecidos allí, sin dejar atrás lo que sus habitantes saquen a ofrecer de sus cultivos y de esta manera tener un ingreso por su labor realizada, esto con el fin de suplir la canasta familiar de cada uno de los habitantes del municipio.

4.2.6. Planta de Beneficio Municipal

Se encontraba ubicado al lado del barranco de la quebrada san Pascual, en zona de riesgo. Estas aguas llegaban a la quebrada lo cual originaba una contaminación en el recurso hídrico, se sacrificaban 4 animales a la semana.

Por tal motivo el municipio de Sácama no cuenta con una planta de sacrificio animal, ya que por problemas sanitarios anteriormente nombrados fue clausurado, para la comercialización de la carne se realizan sacrificios en las fincas aledañas con el fin de suplir al municipio, esto debido a que la zona norte del departamento no cuentan con un frigorífico para poder satisfacer las necesidades de los habitantes.

4.2.7. Cementerio

El cementerio se encuentra ubicado en la carrera 3ª entre calles 1ª y 2ª en el centro. Existe una gran problemática a raíz de la ubicación del cementerio, ya que presenta malos olores y en caso de lluvias, estas aguas corren por las calles y puede generar enfermedades virósicas

en la población vulnerable, es necesario que la administración municipal se haga cargo de la administración de esta situación y la corrija promoviendo la reubicación del mismo.

4.2.8. Centro de salud

El municipio cuenta con un centro de salud que se encuentra ubicado en la cabecera del mismo. Este cuenta con un consultorio para odontología, otro para medicina general, central de enfermería, sala de espera, dos cuartos para hospitalización, sala de partos, oficina de vacunación, oficina de saneamiento ambiental, casa médica y una futura sala de cirugía.

El centro de salud, presta los servicios de; consulta médica externa y de urgencias, consulta odontológica, hospitalizaciones, traslado de pacientes dependiendo la gravedad de estos, vacunación, medicamentos, programas mensuales de promoción y prevención como; Crecimiento y desarrollo, control prenatal, planificación familiar, cuentan con brigadas de salud, haciendo desplazamiento a cada una de las veredas del sector rural, esto para el servicio de saneamiento básico ambiental.

En la parte de recursos humanos se tiene el siguiente personal; Un médico general, un odontólogo, un bacteriólogo, un enfermero(a) profesional, cuatro auxiliares de enfermería, un auxiliar de odontología, un facturador, un auxiliar de servicios generales y un conductor de la ambulancia, esto contando que no es suficiente para la atención de una población de 1806 habitantes.

5. ASPECTOS FINANCIEROS

Según el comportamiento fiscal de los dos últimos años se observa que cerca del 70 % del total de los ingresos que recibe el municipio, son ingresos corrientes y teniendo una mayor participación en el porcentaje los ingresos no tributarios con un aporte de más del 90 % de dichos ingresos.

Para determinar el índice de desempeño fiscal, se hace necesario retomar los siguientes índices (ver Cuadro No11):

Cuadro No 11. Índice de Desempeño Fiscal.

NOMBRE DEL INDICADOR	FORMULA DEL INDICADOR	SIGNIFICADO DEL INDICADOR
La capacidad de autofinanciamiento de funcionamiento	$(\text{Gastos de Funcionamiento sobre Ingresos Corrientes de libre destinación}) \times 100$	Mide la capacidad de la entidad territorial para cubrir el gasto de funcionamiento de la administración central con sus rentas de libre destinación, de Acuerdo con los límites del gasto señalados por la Ley 617 de 2000.
Importancia de los recursos Propios	$(\text{Ingresos Tributarios} / \text{Ingresos Totales}) \times 100$	Es una medida de esfuerzo fiscal que hacen las administraciones para financiar su desarrollo con 38 recursos propios.
Magnitud de la Inversión	$(\text{Inversión Total} / \text{Gastos Totales}) \times 100$	Cuantifica la magnitud de la inversión en relación con el gasto total

Fuente: Ejecución Presupuestal 2010-2011

El comportamiento fiscal del municipio se analiza tomando como base que los indicadores cercanos al 100% refleja un alto grado de eficiencia y efectividad en el manejo de sus finanzas mientras que indicadores alejados del 100% reflejan una baja eficiencia y efectividad en el manejo fiscal.

- **Capacidad de autofinanciamiento del funcionamiento:** Éste índice se encuentra por debajo del 2% lo cual revela un porcentaje extremadamente bajo de autofinanciación

del gasto de funcionamiento, excediéndose en sus gastos de acuerdo a la destinación del funcionamiento del Sistema General de Participaciones.

- **Importancia de los recursos propios:** Se encuentra en 6.1%, indicando la poca participación de los recursos que capta el municipio tributariamente; este hecho se presenta debido a que no existe un estatuto de rentas tributario en el Municipio.
- **Magnitud de la inversión:** Se encuentra superior al 87%, lo cual indica que la gran magnitud de la inversión en el municipio.

5.1. Estructural fiscal

La Estructura Fiscal está conformada por los ingresos tributarios y no tributarios, los cuales definen la capacidad económica y operativa de la Administración Pública.

5.1.1. Los Ingresos

Corresponde a esta categoría, los recaudos, las transferencias, las multas y sanciones, que ingresan a la Tesorería, de los cuales se dispone para la ejecución presupuestal de la respectiva vigencia contable.

5.1.2. Recursos Propios

Corresponde a los ingresos (tributarios y no tributarios). Teniendo una participación de más de un 70% en los ingresos totales del municipio.

5.1.3. Ingresos tributarios

Son aquellos que la administración recauda por medio de los impuestos, aunque se observa que no son considerables para la auto financiación del Municipio debido a la inexistencia de un estatuto de rentas y a la falta de emprender campañas serias de recaudo de impuestos, aunado a ello, la incapacidad y falta de concientización del pago de los mismos por parte de sus habitantes.

También se observa que durante los dos últimos años (ver cuadro No.12), disminuyó en casi un 40% la captación de impuestos del 2011 frente al 2010, pasando de 454.636.615 a 178.938.694 millones de pesos respectivamente. Y aunque en el 2011 se incrementaron los impuestos de estampillas y contribución de contratos por obras públicas, disminuyó drásticamente la sobretasa ambiental, posiblemente por algún tipo de política laxa a la explotación de madera. Confirmando una inestabilidad de captación de impuestos en el Municipio.

Cuadro No 12. Ingreso tributarios municipio Sácama.

		2010	2011
1.	TRIBUTARIOS	454.636.615	178.938.694
1.1.	IMPUESTO PREDIAL UNIFICADO	6.713.708	6.865.010
1.2	SOBRETASA AMBIENTAL	447.922.907	2.693.401
1.3	IMPUESTO DE INDUSTRIA Y COMERCIO	80.133.639	31.184.043
1.4	DEGUELLO DE GANADO MENOR		
1.5	SOBRETASA BOMBERIL		758.588
1.6	ESTAMPILLAS		96.866.707
1.7	IMPUESTO SOBRE EL SERVICIO DE ALUMBRADO PUBLICO		
1.8	CONTRIBUCION DE CONTRATOS DE OBRAS PUBLICAS		40.570.945

Fuente: Ejecución Presupuestal 2010-2011

5.1.4. Ingresos no tributarios

Los ingresos no tributarios se componen por las transferencias de distintas fuentes que recibe la administración municipal, y los recaudos que realiza por diferentes actividades como el usufructo de sus bienes, tales como venta de bienes, arrendamientos de bienes muebles e inmuebles y prestación de servicios públicos (ver cuadro No.13).

Cuadro No 13. Ingresos no tributarios Sácama.

		2010	2011
1.	NO TRIBUTARIOS	2.006.395.461	1.903.429.331
1.1	TASAS Y DERECHOS	38.340.491	38.828.693
1.2	MULTAS Y SANCIONES	432.000	
1.3	VENTA DE BIENES Y SERVICIO	5.754.847	3.952.611
1.4	RENTAS CONTRACTUALES	4.170.000	7.262.473
1.5	TRANSFERENCIAS	1.957.698.123	1.853.385.553

Fuente: Ejecución Presupuestal 2010-2011

Según estos recaudos, se observa que durante el último periodo fiscal (2011), disminuyó en más de cien millones dicho ingreso.

5.1.5. Participación y transferencias en los Ingresos Corrientes de la Nación

Los recursos que forman parte de este grupo, comprende los recursos procedentes ICN de forzosa inversión, ICN de Libre destinación y los aportes del departamento, entidades descentralizadas del orden nacional y departamental.

Las transferencias recibidas en el 2011 de la nación disminuyeron en un 5.3 % frente al periodo anterior. Sin embargo, en el diagnóstico financiero (Ver cuadro No 12), se realizaron proyecciones según lo dispuesto por el Acto Legislativo 04 de 2007, las cuales crecerán promedio la inflación del 3% más 3 puntos del ICN, cada periodo fiscal.

5.1.6. Gastos corrientes y de funcionamiento

Incluyen los pagos por servicios personales (incluidas prestaciones sociales), gastos generales y transferencias de nómina y aportes parafiscales que demandan las dependencias administrativas de la Alcaldía Municipal como lo son Concejo, Personería, Despacho del Alcalde y Tesorería (ver cuadro No14).

Cuadro No 14; Gastos del municipio.

	2010	2011
GASTOS	7.590.202.697	3.813.903.189
GASTOS DE FUNCIONAMIENTO	468.204.748	482.352.600
CONCEJO MUNICIPAL	77.628.206	83.438.947
PERSONERIA MUNICIPAL	77.101.691	75.651.733
ALCALDIA	313.474.852	323.261.920

Fuente: Ejecución Presupuestal 2010-2011

Aunque los gastos totales disminuyeron en un valor cercano al 50%, se observa, que los gastos de funcionamiento se incrementaron un poco, aunque manteniéndose estable de acuerdo a la inflación del respectivo periodo. La dependencia que demanda mayores recursos para el funcionamiento es la alcaldía debido a su planta de personal quienes demandan cerca de 200 millones de pesos anuales.

Los gastos de funcionamiento muestran un incremento del 3%, que comparado contra los ingresos corrientes de libre destinación, los cuales se incrementaron en menos del 2%; refleja una política fiscal contraria a lo ordenado en la ley 617 de 2000 y Ley 819 de 2003, en donde se establece que la eficiencia fiscal de un municipio se obtiene de manejar gastos de funcionamiento menores al 80% y unos ingresos corriente correspondiente a recursos propios creciendo un porcentualmente al año (ver cuadro No.15).

Cuadro No 15; Transferencia (SGP)

	2010	2011
TRANSFERENCIAS	1.957.698.123	1.853.385.553
TRANSFERENCIAS PARA FUNCIONAMIENTO	398.196.354	405.307.111
DEL NIVEL NACIONAL	397.250.755	405.307.111
SGP: LIBRE DESTINACION DE PARTICIPACION DE PROPOSITO GE	396.305.196	404.314.090

Fuente: Ejecución Presupuestal 2010-2011

5.1.6.1. Inversión social

Debido a la falta de políticas de tributación propia, la inversión social en el Municipio de Sácama, depende en su totalidad de los recursos girados por la nación mediante SGP y convenios interadministrativos departamentales (ver cuadro No 16).

Cuadro No 16. Gastos del Municipio.

	2010	2011
GASTOS DE INVERSION	7.121.997.949	3.331.550.588
EDUCACION	49.638.887	78.733.325
SALUD	503.228.687	461.603.407
AGUA POTABLE Y SANEAMIENTO BASICO	338.174.289	1.563.987.889
DEPORTE Y RECREACION	115.825.765	93.618.478
CULTURA	83.953.581	58.837.000
ENERGIA	53.696.156	47.138.458
ENERGIA	53.696.156	47.138.458
AGROPECUARIO	185.722.178	223.246.589
TRANSPORTE	105.612.793	91.853.390
AMBIENTAL	12.000.000	20.903.190
PREVENCION Y ATENCION DE DESASTRES	45.000.000	63.679.000
PROMOCION DEL DESARROLLO	139.888.311	10.500.000
ATENCION A GRUPOS VULNERABLES - PROMOCION SOCIAL	23.750.440	164.504.157
EQUIPAMIENTO	31.800.000	32.418.200
DESARROLLO COMUNITARIO	123.497.015	18.500.000
FORTALECIMIENTO INSTITUCIONAL		142.950.137
JUSTICIA	254.249.955	213.774.963

Fuente: Ejecución Presupuestal 2010-2011

La inversión social disminuyó en el periodo de 2011 frente al año inmediatamente anterior en más del 50%, aunque se observó un incremento en inversión de programas de agua potable y saneamiento básico en un 70%, lo que indica que fue se aunaron esfuerzos para dar solución a las necesidades de agua potable y saneamiento básico.

5.1.7. Marco Fiscal de Mediano Plazo

Este instrumento sirve de referencia para que el plan de desarrollo sea viable financieramente; en él se pueden observar los recursos disponibles para inversión y funcionamiento, además del servicio de la deuda y pagos de acreencias en general refleja el costo total de los programas, metas y proyectos contemplados en este plan de acuerdo a lo estipulado en coherencia con el plan plurianual de inversiones.

5.2. DIAGNÓSTICO FINANCIERO

DIAGNÓSTICO FINANCIERO SÁCAMA							
		2010	2011	2012	2013	2014	2015
1	INGRESOS TOTALES	6.999.725.387	2.902.099.422	3.091.896.724	3.277.410.528	3.474.055.159	3.682.498.469
1.1	INGRESOS CORRIENTES	2.461.032.075	2.082.368.026	2.218.554.895	2.351.668.189	2.492.768.280	2.642.334.377
1.1.1	TRIBUTARIOS	454.636.615	178.938.694	190.641.285	202.079.762	214.204.547	227.056.820
1.1.1.1	IMPUESTO PREDIAL UNIFICADO	6.713.708	6.865.010	7.313.982	7.752.821	8.217.990	8.711.069
1.1.1.2	SOBRETASA AMBIENTAL	447.922.907	2.693.401	2.869.549	3.041.722	3.224.226	3.417.679
1.1.1.3	IMPUESTO DE INDUSTRIA Y COMERCIO	80.133.639	31.184.043	33.223.479	35.216.888	37.329.901	39.569.696
1.1.1.4	DEG • ELLO DE GANADO MENOR			-	-	-	-
1.1.1.5	SOBRETASA BOMBERIL		758.588	808.200	856.692	908.093	962.579
1.1.1.6	ESTAMPILLAS		96.866.707	103.201.790	109.393.897	115.957.531	122.914.983
1.1.1.7	IMPUESTO SOBRE EL SERVICIO DE ALUMBRADO PUBLICO			-	-	-	-
1.1.1.8	CONTRIBUCION DE CONTRATOS DE OBRAS PUBLICAS		40.570.945	43.224.285	45.817.742	48.566.806	51.480.815
1.1.2	NO TRIBUTARIOS	2.006.395.461	1.903.429.331	2.027.913.609	2.149.588.426	2.278.563.731	2.415.277.555

1.1.2.1	TASAS Y DERECHOS	38.340.491	38.828.693	41.368.090	43.850.175	46.481.185	49.270.057
1.1.2.2	MULTAS Y SANCIONES	432.000		-	-	-	-
1.1.2.3	VENTA DE BIENES Y SERVICIO	5.754.847	3.952.611	4.211.112	4.463.778	4.731.605	5.015.501
1.1.2.4	RENTAS CONTRACTUALES	4.170.000	7.262.473	7.737.439	8.201.685	8.693.786	9.215.413
1.1.2.5	TRASFERENCIAS	1.957.698.123	1.853.385.553	1.974.596.968	2.093.072.786	2.218.657.153	2.351.776.583
1.2	INGRESOS DE CAPITAL	4.538.693.312	819.731.395	873.341.828	925.742.338	981.286.878	1.040.164.091
1.2.1	RENDIMIENTOS FINANCIEROS POR OPERACIONES FINANCIERAS	1.087.508.216	2.192.148	2.335.514	2.475.645	2.624.184	2.781.635
1.2.2	COFINANCIACION	3.447.002.478	431.271.126	459.476.258	487.044.833	516.267.523	547.243.574
1.2.2.1	COFINANCIACION DEPARTAMENTAL	3.447.002.478	431.271.126	459.476.258	487.044.833	516.267.523	547.243.574
1.2.3	CANCELACION DE RESERVAS	4.182.618		-	-	-	-
1.2.3.1	DE SGP	4.182.618		-	-	-	-
1.2.3.2	DE RECURSOS DE COFINANCIACION			-	-	-	-
1.2.3.3	DE INGRESOS CORRIENTES			-	-	-	-
1.2.4	SUPERAVIT FISCAL		386.268.121	411.530.056	436.221.859	462.395.171	490.138.881
1.2.4.1	SUPERAVIT FISCAL						

	VIGENCIA ANTERIOR		386.268.121	411.530.056	436.221.859	462.395.171	490.138.881
2	GASTOS	7.590.202.697	3.813.903.189	4.063.332.458	4.307.132.405	4.565.560.349	4.839.493.970
2.1	GASTOS DE FUNCIONAMIENTO	468.204.748	482.352.600	513.898.460	544.732.368	577.416.310	612.061.288
2.1.1	CONCEJO MUNICIPAL	77.628.206	83.438.947	88.895.854	94.229.605	99.883.382	105.876.385
2.1.1.1	GASTOS DE PERSONAL	69.315.926	71.633.628	76.318.467	80.897.575	85.751.430	90.896.516
2.1.1.2	GASTOS GENERALES	7.797.280	11.269.719	12.006.759	12.727.164	13.490.794	14.300.242
2.1.1.3	TRANSFERENCIAS CORRIENTES	515.000	535.600	570.628	604.866	641.158	679.627
2.1.2	PERSONERIA MUNICIPAL	77.101.691	75.651.733	80.599.356	85.435.318	90.561.437	95.995.123
2.1.2.1	SGPLD GASTOS DE PERSONAL	63.604.932	64.055.742	68.244.988	72.339.687	76.680.068	81.280.872
2.1.2.2	GASTOS GENERALES	13.496.759	11.595.991	12.354.369	13.095.631	13.881.369	14.714.251
2.1.3	ALCALDIA	313.474.852	323.261.920	344.403.250	365.067.445	386.971.491	410.189.781
2.1.3.1	GASTOS DE PERSONAL	227.147.437	259.482.533	276.452.691	293.039.852	310.622.243	329.259.578
2.1.3.2	GASTOS GENERALES	78.838.571	32.111.172	34.211.243	36.263.917	38.439.752	40.746.137
2.1.3.3	TRANSFERENCIAS CORRIENTES	7.488.844	31.668.215	33.739.316	35.763.675	37.909.496	40.184.065
2.2	GASTOS DE INVERSION	7.121.997.949	3.331.550.588	3.549.433.996	3.762.400.036	3.988.144.038	4.227.432.681
2.2.1	EDUCACION	49.638.887					

			78.733.325	83.882.484	88.915.434	94.250.360	99.905.381
2.2.2	SALUD	503.228.687	461.603.407	491.792.270	521.299.806	552.577.794	585.732.462
2.2.3	AGUA POTABLE Y SANEAMIENTO BASICO	338.174.289	1.563.987.889	1.666.272.697	1.766.249.059	1.872.224.002	1.984.557.442
2.2.4	DEPORTE Y RECREACION	115.825.765	93.618.478	99.741.126	105.725.594	112.069.130	118.793.277
2.2.5	CULTURA	83.953.581	58.837.000	62.684.940	66.446.036	70.432.798	74.658.766
2.2.6	ENERGIA	53.696.156	47.138.458	50.221.313	53.234.592	56.428.667	59.814.388
2.2.7	VIVIENDA	61.302.914	45.302.402	48.265.179	51.161.090	54.230.755	57.484.601
2.2.8	AGROPECUARIO	185.722.178	223.246.589	237.846.916	252.117.731	267.244.795	283.279.482
2.2.9	TRANSPORTE	105.612.793	91.853.390	97.860.602	103.732.238	109.956.172	116.553.542
2.2.10	AMBIENTAL	12.000.000	20.903.190	22.270.259	23.606.474	25.022.863	26.524.234
2.2.11	PREVENCION Y ATENCION DE DESASTRES	45.000.000	63.679.000	67.843.607	71.914.223	76.229.076	80.802.821
2.2.12	PROMOCION DEL DESARROLLO	139.888.311	10.500.000	11.186.700	11.857.902	12.569.376	13.323.539
2.2.13	ATENCION A GRUPOS VULNERABLES - PROMOCION SOCIAL	23.750.440	164.504.157	175.262.729	185.778.493	196.925.202	208.740.714
2.2.14	EQUIPAMIENTO	31.800.000					

			32.418.200	34.538.350	36.610.651	38.807.290	41.135.728
2.2.15	DESARROLLO COMUNITARIO	123.497.015	18.500.000	19.709.900	20.892.494	22.146.044	23.474.806
2.2.16	FORTALECIMIENTO INSTITUCIONAL		142.950.137	152.299.076	161.437.021	171.123.242	181.390.636
2.2.17	JUSTICIA	254.249.955	213.774.963	227.755.846	241.421.196	255.906.468	271.260.856
2.2.17.1	FONDO TERRITORIAL DE SEGURIDAD(LEY 1106 DE 2006)		153.392.710	163.424.593	173.230.069	183.623.873	194.641.305

6. PLAN ESTRATÉGICO

6.1 EJE “INTEGRALIDAD CULTURAL DE SACAMA”

Objetivo: Promover la construcción de una identidad cultural que envuelva la cosmovisión y pluriculturalidad propia de los habitantes del municipio de Sácama.

6.1.1 Cultura

PROGRAMA :	La Cultura como Oportunidad de Desarrollo		
OBJETIVO :	Consolidar un sector de cultura, que sea respetuoso de las diferencias, de la riqueza cultural de la gente del municipio y de la institucionalidad y que promueva el desarrollo humano.		
SUBPROGRAMA	META PRODUCTO	INDICADOR	PROYECTOS
Promoción a la creación y producción artística y cultural	20% de la población participó en las actividades culturales	Porcentaje de población: Numero de poblacion que participa en actividades culturale/poblacion del municipio	2) Celebración del un festival cultural juvenil. 3) Participación de los niños y niñas en el garcerito del llano local. 4) Celecración del día de la multiculturalidad promoviendo las epxresiones culturales indígenas.
Nueva institucionalidad para el desarrollo de la cultura.	Fortalecer el funcionamiento la Biblioteca Pública Municipal.	*Porcentale de población atendida en la biblioteca pública.	1). Bilioteca pública parta todos y con todos
	5 bibliotecas de las Instituciones Educativas Veredales (Casirva, La Colorada, Sabana larga, Macueque, Güivarín).	Número de bibliotecas veredales dotadas.	1). Fortalecimiento de las bibliotecas rurales de las veredas La Casirva, la Colorada, Sabana Larga, Macueque y Güivarín, a través de la dotación de material bibliográfico, videográfico y discográfico,
Rescate cultural y artístico.	• Apoyar las ferias y fiestas municipales mediante la realización de 4 festivales.	Número de festivales realizados.	1) Consolidación de los espacios de expresión cultural y social del municipio de Sácama.
	• Elaborar una investigación que recopile el patrimonio cultural Sacameño.	Número de documento	2) Recuperación del patrimonio cultural de la población de Sácama Casanare
	• Apoyar los encuentros intergeneracionales y generacionales, en 3 eventos municipales.	Número de encuentros realizados.	3) Construcción de ciudadanía mediante el respeto de las diferencias culturales.
	• Promover la cultura indígena mediante la una investigación en el cuatrienio bajo parametros establecidos por la comunidad.	Número de publicaciones.	4) Reconocimiento de la improtancia de la recuperación del patrimonio cultural de la comunidad del resguardo de Barro negro Chaparral.
Apoyo a la construcción, dotación, sostenimiento y mantenimiento de la infraestructura cultural.	• Adquirir elementos para dotar el 80% de la Casa de la Cultura de acuerdo con los requerimientos técnicos establecidos.	Elementos comprados/ Numero de elementos a comprar	1) Construcción casa de la cultura 2) Dotación de la casa de la cultura.
Apoyo a la práctica y fomento a las manifestaciones culturales y artísticas.	• Implementar el Plan Cultural Municipal.	Número de planes de Cultura	1) Consolidación de la institucionalidad de la cultura en sácama mediante la elaboracion del Plan Municipal de Cultura
	• Promover la participación de los indígenas del Resguardo Barro Negro Chaparral en 2 encuentros de diferentes niveles.	Número de encuentros participados.	2) Participación cultural indígena
	• Incentivar el uso de las expresiones artísticas llaneras en cincuenta (50) de los niños, niñas y adolescentes del municipio.	Número de niños, niñas y adolescentes	3) Niños, niñas, adolescentes y jóvenes culturales.

6.1.2 Deporte

PROGRAMA:	Sácama deportivo y recreativo.		
OBJETIVO:	Consolidar una sociedad que reconozca la práctica deportiva como un medio para mejorar el bienestar social.		
SUBPROGRAMA	META PRODUCTO	INDICADOR	PROYECTOS
Apoyo y fortalecimiento a la organización e iniciativas deportivas y recreacionales.	Cconsolidar cuatro (4) escuelas de formación en diferentes disciplinas deportivas por niveles y grupos poblacionales por edad. (fútbol. Micro fútbol, baloncesto, natación).	Número de escuelas deportivas en funcionamiento.	1).Número de escuelas deportivas en funcionamiento.
	Participar en tres (3) juegos deportivos zonales intercolegiados departamentales de acuerdo a las diferentes disciplinas deportivas promovidas desde las escuelas de formación.	Número de eventos participados.	1).Celebración de los juegos intercolegiados departamentales. 2).Celebración de la las olimpiadas de niños y niñas del municipio de Sácama.
	Promover la participación de 200 habitantes del municipio en los eventos deportivos, incluidos red unidos.	Número de habitantes del municipio participando en eventos deportivos.	1).Celebración del día del deporte. 2).Maraton Sácama deportiva y sana.
Optimización de la infraestructura deportiva del municipio de Sácama.	Realizar el mantenimiento infraestructura física deportiva ubicada en el casco urbano del municipio: una (1) piscina, una (1) cancha cubierta intervenidas.	No. de escenarios deportivos existentes en el municipio mantenidos y reparados.	1) Recuperación de la infraestructura de la piscina del complejo de las cabañas del municipio de Sácama. 2)mantenimiento de la cancha del coliseo de Sácama.
	Mejorar el 60% de la infraestructura deportiva rural del municipio.	No. De escenarios deportivos construidos remodelados y adecuados en el municipio durante el cuatrenio.	1).mantenimiento de la infraestructura deportiva de las veredas La Casirva, La Colorada, Sabana Larga, Macueque.
	Dotar el 80% de los escenarios deportivos del municipio.	Porcentaje de escenarios deportivos en el municipio que obtuvieron dotación en implementos deportivos.	1) Consolidación de infrestruucturas deportivas con calidad
	Mejorar la infraestructura de los escenarios deportivos en establecimientos educativos en el área urbana (1) y en el área rural (5).	No. de escenarios deportivos en establecimientos educativos existentes en el area urbana (1) y en el rural (5) mantenidos y reparados.	1).mantenimiento de la infraestructura deportiva de las veredas La Casirva, La Colorada, Sabana Larga, Macueque. 2). mantenimiento de la insfraestructura deportiva de la Intitución Educativa Antonio Nariño.
Conservación, preservación y recuperación de los recursos naturales y ambientales en resguardos indígenas.	Garantizar la concertación y ejecución del 100% de los recursos con el Resguardo indígena Barro Negro Chaparral.	No. Capacitaciones para el manejo de los recursos de acuerdo con los requerimientos indígenas.	1) Fortalecimiento de los espacios de discusión ambiental con la comunidad indígena del resguardo barro negro Chaparral.

6.2 EJE “MEDIO AMBIENTE SANO”

Objetivo: Consolidar un ambiente propicio para el desarrollo de la sociedad Sacameña mediante el fortalecimiento de la gestión para proveer a los ciudadanos de un servicio de agua potable y saneamiento básico de calidad, así como de la promoción de un medio ambiente que asegure la sostenibilidad para los mismos.

6.2.1 Agua Potable y Saneamiento Básico.

PROGRAMA:	Agua Potable con Calidad		
OBJETIVO:	Consolidar un servicio de agua potable en el municipio con calidad.		
SUBPROGRAMA	META PRODUCTO	INDICADOR	PROYECTOS
Optimización, calidad y cobertura servicio de agua potable	Garantizar al 100% de la población urbana la cobertura con el servicio de acueducto y alcantarillado.	No. De usuarios a los que se les garantiza el servicio de acueducto y alcantarillado con conexión domiciliaria anualmente/total usuarios potenciales.	1)Ampliación de la cobertura de acueducto del casco urbano del municipio de Sácama.
	Conectar al 60% de la población rural con servicio un servicio de acueducto.	No. De usuarios en la parte rural, a los que se les garantiza el servicio de acueducto con conexión domiciliaria anualmente/ el total de población rural.	2)Construcción de los acueductos veredales en las veredas La Casirva, El sinaí, Quebrada Negra, Güivarín, Sabana Larga
	Fomentar el uso racional del agua mediante una campaña anual.	Número de campañas realizadas	1)Sácama amigable con el uso del agua.
	Aplicar el Subsidio en el servicio de acueducto al 100% de la población de estrato 1 y 2 y familias de red unidos.	Población beneficiada con subsidio de los estratos 1 y 2/ población estrato 1 y 2	1) El acceso al agua como mecanismo de salida de la pobreza extrema,
	Implementar 4 sistemas de tratamiento para potabilizar el agua de acueductos Veredales.	No. De sistemas de potabilización implementados.	1) Construcción del sistema de potabilización del agua en las veredas de Sabana Larga, La Casirva, Macueque y Güivarín.
	Mantener en condiciones de operatividad (10) acueductos Veredales.	No. De mantenimientos realizados a la red de acueductos.	1) Recuperación de la red de acueductos veredales del municipio de Sácama.
	Realizar un estudio para la construcción del acueducto del Resguardo barro Chaparral.	Número de estudios realizados.	1) Estudio técnico para la construcción del acueducto del Resguardo Barro Negro Chaparral.
PROGRAMA:	Un Sácama Limpio		
OBJETIVO:	Propiciar una infraestructura física e institucional que promueva el manejo adecuado de los residuos sólidos dentro del municipio		
SUBPROGRAMA	META PRODUCTO	INDICADOR	PROYECTOS
Manejo integral de residuos sólidos	Elaborar e implementar el Plan de Gestión Integral de Residuos sólidos del Municipio, un (1) Plan elaborado e implementado.	Número de planes elaborados e implementados.	1). Elaboración del Plan de Gestión Integral de Residuos Sólidos del Municipio de Sácama.
	Garantizar la prestación eficiente y continua del servicio de recolección de residuos sólidos, un 5% de incumplimiento en el servicio.	Porcentaje de días sin prestación de servicio	1) Fortalecimiento de la gestión en la recolección de basuras en el municipio de Sácama.
	Adelantar 4 campañas educativas durante el periodo de gobierno para promover la separación en la fuente de origen de los Residuos sólidos.	Número de campañas.	1)Consolidación de un sistema de reciclaje en el casco urbano del municipio de Sácama.
	Implementar, en conjunto con la estructura organizacional indígena (gobierno indígena), un programa de saneamiento ajustado a las necesidades básicas insatisfechas de los resguardos indígenas.	Número. De viviendas que requieren el servicio de saneamientos sin salirse de los parámetros del resguardo.	1) Promoción de un manejo adecuado de los residuos dentro de la comunidad indígena del Resguardo Barro Negro Chaparral.
	Promover la separación de residuos en fuente como un medio para generación de proyectos productivos, un (1) proyecto ejecutándose.	Número de proyectos operando.	1)Un medio ambiente libre de basuras como mecanismo de generación de empleo e ingresos.
PROGRAMA:	Optimización y ampliación de cobertura de acueducto y saneamiento básico.		
OBJETIVO:	Mejorar la calidad de vida de los habitantes de Sácama a través de la ampliación de la cobertura de acueducto y saneamiento		
SUBPROGRAMA	META PRODUCTO	INDICADOR	PROYECTOS
Manejo integral de residuos sólidos	Construir 100 unidades sanitarias en las viviendas ubicadas en la zona rural del municipio.	Número. De familias beneficiadas mediante la construcción de unidades sanitarias.	1) Consolidación del acceso al servicio de alcantarillado del área rural del municipio de Sácama.
	Mejorar la disposición de residuos líquidos en el resguardo Barro Negro Chaparral.	% De viviendas que arrojan sus desagües a los ríos.	1) programa de manejo de aguas residuales.

6.2.2 Medio Ambiente.

PROGRAMA:	Conservación y Protección de Recursos naturales		
OBJETIVO:	Incentivar el respeto por el entorno natural mediante el reconocimiento de las potencialidades y vulnerabilidades del mismo.		
SUBPROGRAMA	META PRODUCTO	INDICADOR	PROYECTOS
Conservación, preservación y recuperación de los recursos naturales y ambientales.	Realizar 1 proceso de capacitación anual sobre la importancia de los bosques naturales.	Número. De habitantes que crean conciencia.	1) formación de competencias ciudadanas en respeto por los bosques naturales
	Sembrar 40.000 árboles de especies nativas en zonas críticas.	Número. De arboles sembrados.	1) Recuperación de zonas deforestadas del municipio de Sácama.
	Realizar 4 Campañas de sensibilización ante la caza indiscriminada por año.	Número. Capacitaciones para la población del municipio realizadas.	1) Protección de la fauna en riesgo de extinción mediante la formación de ciudadan
	Gestionar la realización de un diagnóstico de las zonas de mayor importancia. estratégica, para la recuperación y protección de especies en vía de extinción.	Número. De inventarios realizados.	1) Levantamiento del inventario de especies en riesgo de extinción en el municipio de Sácama
	Adquirir 80 hectáreas para protección de zonas estratégicas	Número. De hectareas adquiridas.	1) Protección de la flora del municipio de Sácama mediante la creación de zonas de protección.
	Realizar 4 procesos de capacitación ambiental para las comunidades campesinas.	Número. Capacitaciones para la población campesina que conforma el municipio.	1) Formación ambiental de las comunidades campesinas del municipio de Sácama.
	Generación de coNúmerocimiento ambiental	Numero de investigaciones adelantadas	1) Levantamiento de inventario de especies forestales del municipio de Sácama
	Gestionar un proyecto que investigue, acompañe, asesore formas de fertilización de suelos más sostenibles mediante coordinación inter-institucional.	Número. Capacitaciones para aprender a manejar los suelos.	1) Viabilidad de la implementación de mecanismo de fertilización limpios dentro del contexto de Sácama.
Conservación, preservación y recuperación de los recursos naturales y ambientales en resguardos indígenas.	Garantizar la concertación y ejecución del 100% de los recursos con el Resguardo indígena Barro Negro Chaparral.	Número. Capacitaciones para el manejo de los recursos de acuerdo con los requerimientos indígenas.	1) Fortalecimiento de los espacios de discusión ambiental con la comunidad indígena del resguardo barro negro Chaparral.

6.3 EJE “SACAMA COMPETITIVA Y SUSTENTABLE”

Objetivo: Consolidar un sector agropecuario que asegure el mejoramiento de la calidad de vida de los ciudadanos de Sácama a partir de la competitividad de las producciones locales con orientación regional y nacional.

6.3.1 Agrario.

PROGRAMA:			
Sácama un municipio con un campo productivo.			
OBJETIVO:			
Incentivar la producción agrícola competitiva a través del fortalecimiento tecnológico.			
SUBPROGRAMA	META PRODUCTO	INDICADOR	PROYECTOS
Asistencia técnica y fomento de la actividad agrícola.	• Asistir técnicamente 50 productores en temas de la producción agrícola	Número De productores asistidos.	1) Mejoramiento de la productividad del agro sacameño mediante la implementación de procesos de transferencia de conocimiento.
	• Prestar la asistencia técnica y profesional en el sector agrícola a un 90% de las solicitudes realizadas.	porcentaje de solicitudes atendidas del área rural atendida	1) Fortalecimiento de la gestión municipal en asistencia técnica profesional
	• Poner en marcha un (1) Plan de Estímulos a los proyectos productivos desarrollados que generen empleo.	Número de planes marchando	1) Generación de empleo a través de estímulos para el desarrollo de proyectos productivos.
	• Fortalecimiento de cuatro asociaciones de productores del sector agro	Número de asociaciones fortalecidas.	1)Cofinanciación de la Construcción del Centro de Acopio de la Asociación de Cafeteros de Sácama. 2). Fortalecimiento organizacional para la asociación de piscicultores, ganaderos, productores de lácteos y productores de frutas
	• Establecer un día de mercado en la plaza municipal que incentive la producción y garantice un adecuado abastecimiento urbano de productos agrícolas.	Numero de días establecidos como de mercado.	1) Generación de canales de comercialización para la producción agropecuaria del municipio de Sácama.
	• Promover el apalancamiento técnico y financiero de 15 proyectos de producción agrícola orientados a abastecer el mercado local de Sácama.	Número de proyectos promovidos y apalancados.	1) Consolidación de la seguridad alimentaria del municipio de Sácama a través de fomento de producciones locales. 2). Investigación de alternativas alimentarias amigables con el entorno.
Eficiencia Administrativa para el sector agropecuario y medioambiental.	• Garantizar la concertación con el resguardo indígena para ejecutar los recursos e implementar los proyectos de acuerdo con sus necesidades..	Una concertación realizada.	1) Plan de inversión agrícola del Resguardo Barro Negro Chaparral.
generación de conocimiento para la productividad	• Realizar una investigación que permita identificar las potencialidades del suelo del municipio de Sácama. • Potencializar el uso de suelos a partir del estudio de especies de pastos que respondan con altos niveles de productividad y permitan la implementación de procesos de mejora de praderas.	Numero de investigaciones adelantadas	1)Estudio de suelos del municipio de Sácama.

6.3.2 Pecuario

PROGRAMA:	Sácama con producción pecuaria competitiva		
OBJETIVO:	Fortalecer el desarrollo de producciones productivas, competitivas, amigables con el medio ambiente y generadoras de conocimiento		
SUBPROGRAMA	META PRODUCTO	INDICADOR	PROYECTOS
Asistencia técnica y fomento de la actividad agrícola y pecuaria	• Capacitar 100 productores cen temas de la producción pecuaria.	Número De líderes campesinos capacitados y con asistencia técnica y seguimiento en técnicas de mejoramiento de la raza, producción lechera en especies menores (cabras), ganado vacuno, para mejorar la actividad económica de nuestros campesinos.	1). Fortalecimiento de la producción pecuaria a partir de la asistencia técnica en campo.
	• Poner en marcha un (1) Plan de Estímulos a los proyectos productivos que desarrollen tecnología intensiva en la producción bovina.	Número de Plan de estímulos.	1)Fortalecimiento del Fondo Agropecuario del Municipio de Sácama.
	• Promover el apalancamiento técnico y financiero de 30 proyectos de producción pecuaria que no sean bovinos, porcinos, piscícola o avícolas, orientados a abastecer el mercado regional de Sácama y La Salina.	Número. De familias campesinas beneficiadas con incentivos por la producción pecuaria durante el periodo de gobierno.	1). Consolidación de Sácama como centro de abastecimiento de la región.
	• Prestar la asistencia técnica y profesional en el sector pecuario a un 90% de las solicitudes realizadas a la oficina de asistencia técnica por la comunidad.	Porcentaje de solicitudes atendidas.	1) Sácama con un sector pecuario competitivo.
Asistencia técnica y fomento de la actividad agrícola y pecuaria comunidades indígenas.	• Garantizar la concertación con el resguardo indígena Barro Negro Chaparral para ejecutar los recursos e implementar los proyectos de acuerdo con sus necesidades.	Número de acuerdos logrados.	1) Consolidación de mecanismos de participación indígena para la planeación agraria.
Generación de conocimiento para la productividad	• Generar dos proyectos de generación de conocimiento encaminado al fortalecimiento de la productividad.	Numero de proyectos de investigación adelantados	1)Mejoramiento genético a través de la consolidación de un núcleo de transferencia de biotecnología. 2) Optimización de los procesos de producción de Trucha en el municipio de Sácama

6.4 EJE “INFRAESTRUCTURA PARA EL DEARROLLO Y LA COMPETITIVIDAD”

Objetivo: Generar un ambiente no natural propicio para sustentar el crecimiento económico del municipio como vía determinante de niveles de competitividad que aseguren su concurso en el ámbito local, regional y nacional.

6.4.1 Energía

PROGRAMA:	Accesibilidad, calidad y cobertura en fuentes de energía.		
OBJETIVO:	Consolidar el acceso a fuentes de energía de la población de Sácama a través de la gestión a la conexión, al acceso y la generación de proyectos alternos de energía.		
SUBPROGRAMA	META PRODUCTO	INDICADOR	PROYECTOS
Ampliación, mejoramiento y mantenimiento servicio de energía eléctrica.	• Gestionar la cobertura de energía eléctrica en la zona rural a un 40%	Proyecto formulado y gestionándose.	1) Energía fotovoltaica como fuente sustituta de energía para las viviendas del área rural.
	• Mejorar la seguridad en la prestación del servicio de energía eléctrica con la reubicación de una subestación del casco urbano.	Número de reubicaciones realizadas.	1) Reubicación de la subestación eléctrica del casco urbano del municipio de Sácama.
Ampliación, mejoramiento y mantenimiento servicio de energía eléctrica resguardos indígenas.	• Gestionar el aumento de la cobertura de energía eléctrica en los resguardos indígenas en un 10%.	Número de proyectos elaborados y gestionándose.	1) Energía fotovoltaica como fuente sustituta de energía para las viviendas del Resguardo Barro Negro Chaparral.
Fuentes alternas de energía	• Gestionar el acceso de la población a suministro continuo de fuentes de gas.	Número de gestiones realizadas	1) Central de abastecimiento de gas para el municipio de Sácama, la Salina y región de Bpyacá.

6.4.2 Conectividad

PROGRAMA:	Sácama conectada e informada		
OBJETIVO:	Promover la inserción del municipio de Sácama en la era de la conectividad como medio para la consolidación de la ciudadanía informacional.		
SUBPROGRAMA	META PRODUCTO	INDICADOR	PROYECTOS
Implementación de la agenda de conectividad en el municipio.	• Promover el servicio de conexión a internet dentro del casco urbano del municipio a través de la implementación de un sistema de conexión	Sistema de conexión inalámbrica funcionando.	1) Mejoramiento de la accesibilidad a la información de la población del municipio de Sácama mediante la instalación de una red de internet inalámbrica para el
	• Gestionar de un convenio con compartel para suministro de internet en el área rural, cinco (5) veredas con conexión a internet.	Número de convenios firmados. Número de conexiones veredales	1) Sácama Conectado
TIC's Para el Control Social.	• Consolidar un sistema social de acceso a la información pública en la red.	Sistema consolidado	1) Fortalecer la gestión pública a través del fortalecimiento del Gobierno en línea

6.4.3 Vías

PROGRAMA:	Construcción y mantenimiento de la malla vial municipal.		
OBJETIVO:	Consolidar una infraestructura vial que se ajuste a los requerimiento de desarrollo del municipio.		
SUBPROGRAMA	META PRODUCTO	INDICADOR	PROYECTOS
Construcción y mantenimiento de la malla vial municipal.	• Aumentar la longitud de vías pavimentadas de la cabecera municipal de Sácama en un 10%.	Número de kilómetros pavimentados	1) Pavimentación de la red vial del casco urbano del municipio de Sácama.
	• Realizar el mantenimiento del 100% de las vías urbanas del municipio.	Kilómetros mantenidos	1) Mantenimiento del red vial urbana.
	• Realizar mantenimiento anual a 70 km de la red vial terciaria del municipio.	No. De kilómetros de caminos con mejoramiento y mantenidos.	1) Mantenimiento de la red vial terciaria en las veredas La Casirva, La Colorada, Sabana larga, Macueque, Güivarín, El Sinai y Quebrada Negra
Construcción, pavimentación y mantenimiento vial intermunicipal.	• Gestionar recursos para pavimentar el 50% de la vía Hato Corozal-Sácama – la Salina.	No. De kilómetros construidos en vía de acceso al municipio.	1) Construcción vía regional del norte de Casanare.
	• Construir 8 puentes colgantes en las diferentes veredas del municipio.	Número de puentes construidos.	1). Construcción del puentes sobre la quebrada la Colorada en la Vereda el Sinai. 2) Construcción de puentes colgantes en las veredas La Casirva, La Colorada, Sabana Larga, Macueque, Güivarín, Quebrada Negra y El Sinai
	• Consolidación de un parque de maquinaria para atención de vías afectadas por el invierno.	Número de maquinas adquiridas	1) Fortalecimiento de la infraestructura institucional para dar respuesta a las situaciones de riesgo ambientales.
	• Realizar el mantenimiento correctivo y preventivo del 100% de la maquinaria y parque automotor perteneciente a la Alcaldía necesario para el mejoramiento de las vías municipales.	Porcentaje de maquinaria mantenida	1) Recuperación técnica y mantenimiento del parque de maquinaria del municipio de Sácama.

6.5 EJE “EQUIDAD SOCIAL”

Objetivo: Consolidar una sociedad con capacidades ciudadanas construida sobre la base de el acceso a la educación y a la salud, con una amplio sentido de la participación y con el reconocimiento y apropiación de las diferencias.

6.5.1 Educación

PROGRAMA:	Ampliación de cobertura y mejoramiento educación básica.		
OBJETIVO:	Consolidar la oferta institucional que asegure el acceso de la población en edad escolar al sistema de educación público.		
SUBPROGRAMA	META PRODUCTO	INDICADOR	PROYECTOS
Ampliación de la Cobertura	Realizar el mejoramiento, mantenimiento y/o ampliación de la infraestructura física del 80% de los establecimientos educativos del municipio.	Porcentaje de mantenimientos realizados en el año a la infraestructura de la Intitución Educativa Antonio nariño.	1) Generación de espacios sanos para educación en el municipio de Sácama.
	Realizar la dotación mínima requerida del 80% de las instituciones educativas del municipio.	Porcentaje de Escuelas Rurales dotadas.	1) Herramientas pedagógicas y metodológicas para la escuela rural.
	Gestionar el suministro del transporte escolar al 70% de los estudiantes que requieran el servicio.	Porcentaje de estudiantes.	1) Promoción de la permanencia escolar por medio de la prestación del servicio de transporte escolar.
	Garantizar la contonuidad de los NN de 0 a Siempre al siema educativo	Porcentaje de Niños inscritos en el sistema.	1) Niños, Niñas con acceso a la educación.
	Consolidar los programas de restaurantes escolares hasta alcanzar una cobertura del 95%.	Porcentaje de cobertura de servicio de restaurante escolar.	1) Asegurar niveles mínimos nutricionales a la población estudiantil del municipio de Sácama como medio de permanencia en el sistema escolar.
PROGRAMA:	Programas especiales y calidad educativa		
OBJETIVO:	Incentivar la existencia de una educación con calidad y con encadenamientos a niveles superiores de formación		
SUBPROGRAMA	META PRODUCTO	INDICADOR	PROYECTOS
Modernización y tecnificación de la educación.	Implementar una escuela de padres en el ITAAN	Una escuela de Padres funcionando	1) Padres formadores
	Promover la capacitación del 40% de los docentes del municipio en áreas que mejoren su desempeño docente.	Porcentaje de docentes capacitados	1) Construcción de capital humano en los docentes del municipio de Sácama.
	Apoyar financieramente los Proyectos Educativos Institucionales orientados con la vocación económica del municipio, un (1) PEI.	Número de PEI apoyados.	1) Instituciones educativas con planeación.
	Creación de la biblioteca virtual interactiva.	Número de bibliotecas operando	1) Fomento del acceso a medios virtuales de infromación mediante la implementación de la biblioteca virtual
	Fortalecimiento de la etnoeducación en la población indígena del Resguardo Barro Negro Chaparral.	Convenios de etnoeducación firmados	1) Fortalecimiento de los procesos de etnoeducación en el resguardo Barro Negro Chaparral.

6.5.2 Salud

PROGRAMA:	Ampliación de cobertura y mejoramiento educación básica.		
OBJETIVO:	Consolidar la oferta institucional que asegure el acceso de la población en edad escolar al sistema de educación público.		
SUBPROGRAMA	META	INDICADOR	PROYECTOS
Aseguramiento	Aumentar a un 100% la cobertura de afiliación al Sistema de Seguridad Social en Salud del municipio.	Porcentaje de población que pertenece al SGSSS	1)Regimen subsidiado
	Adelantar una campaña al año de afiliación al régimen subsidiado.	Campañas adelantadas	1) promoción del sistema general en salud
calidad en Servicio	Consolidar el sistema de vigilancia y control, en la prestación y asistencia médica municipal a través del fortalecimiento de los espacios de control ciudadanaNumero, una asociación de usuarios	Numero de asociación fortalecida	1) Consolidación de los espacios participativos en salud en el municipio de Sácama.
PROGRAMA:	Salud pública una oportunidad de desarrollo.		
OBJETIVO:	Generar un ambiente sano, que propicie el entorno necesario para el desarrollo de los pobladores del municipio.		
SUBPROGRAMA	META	INDICADOR	PROYECTOS
Niños, Niñas y adolescentes sanos.	Mantener en cero el índice de desnutrición de la población de niños y niñas del municipio.	Porcentaje de desnutrición crónica	1) Desarrollo de campañas de prevención de enfermedades prevenibles
	Mantener en cero la tasa de mujeres embarazadas menores de edad incluidas RED UNIDOS.	procentaje de embarazos en adolescentes calculado.	1) Erradicación del embarazo de adolescente en la población con extrema pobreza de la Red Unidos.
	Disminuir en un10% las tasas de morbilidad en NNA por enfermedades prevenibles	Porcentaje de reducción.	1) Elaboración y ejecución del PIC para el municipio de Sácama.
	Mantener el cero la mortalidad infantil en el municipio de Sácama	Mortalidad infantil	
	Atender el 100% de los NNA de la comunidad indígena de Chaparral Barro Negro	porcentaje de niños atendidos	1) Resguardo Indígena Barro Negro Chaparral con niños, niñas y adolescentes sanos.
	Desarrollar la estrategia AIEPI en el municipio de Sácama dentro del a estrategia cero a siempre, incluido red unidos	Numero. De niños meNumerores de 5 años con atención integral en enfermedades emergentes de la infancia "programa AIEPI" anualmente.	1) Niños y niñas de Sácama con oportunidades.
	Llegar al 50% de cobertura con el programa de complementación nutricional en niños meNumerores de 5 años de los estratos 1 y 2, Numero afiliados al SGSSS y Numero inscritos en otros programas de complementación nutricional, especialmente red Unidos.	Porcentaje de población de niños y niñas meNumerores de 5 años atendidos	1) Fortalecimiento de la nutrición de niños y niñas menres de 5 años, mediante la implentación de programas de complementacion alimentaria.
salud sexual	Desarrollar en el 50% de las sedes de la institucion educativa actividades IEC en salud sexual y reproductiva	Porcentaje de sedes con actividades realizadas.	1) Formación de ciudadaNumeros respetuosos de su sexualidad.
	Informar al 30% de adolescentes y jóvenes entre 14 y 26 años sobre deberes y derechos sexuales y reproductivos	Porcentaje de jovenes informados.	1) Promoción de la salud sexual entre los jovenes del municipio de Sácama.
	Lograr que el 80% de los jóvenes en riesgo reproductivo reciba oferta anticonceptiva según lo Numerormado en el POS	Porcentaje de la población joven atendida.	1) Jovenes con sexualidad responsable.
Seguridad nutricional	Consolidar el sistema de investigación, vigilancia e información nutricional en el municipio de Sácama.	sistema consolidado	1) Sacáma Nutrido.
	Gestionar un programa para alimentación nutricional del gestantes y lactantes del municipio de Sácama.	Programa gestionado	1) Madres nutridas
PROGRAMA:	Sácama con una poblacion feliz		
OBJETIVO:	Generar el conocimiento de la situación de salud mental de los pobladores del municipio.		
SUBPROGRAMA	META	INDICADOR	PROYECTOS
Salud mental	realiza una caracterización de la situación de salud mental del municipio de Sácama.	caracterizacion realizada.	1)Caracterización de la situación de salud mental del municipio de Sácama.
PROGRAMA:	Una población trabajadora sana.		
OBJETIVO:	Promover la implementación de salud ocupacional en las diferentes actividades productivas del municipio.		
SUBPROGRAMA	META	INDICADOR	PROYECTOS
Salud Ocupacional	Promover la salud ocupacional dentro de la población del municipio a través de 4 charlas orientadas a grupos diferntes grupos poblacionales.	Numero de charlas realizadas	1) Empleados con capacidades.
PROGRAMA:	Resguardo Saludable		
OBJETIVO:	Incentivar la inclusión de la población indígena del municipio dentro del SGSSS		
SUBPROGRAMA	META	INDICADOR	PROYECTOS
Apoyo a proyectos de salud comunidades indígenas.	Garantizar la consolidación del sistema general de seguridad social en un 100% para la comunidad indígena del municipio de Sácama, respetando su arraigo y costumbres médico-vivenciales	Porcentaje de población indígena inscrita en el regimen subsidiado.	1) Regimen subsidiado

6.5.3 Población Vulnerable

PROGRAMA:	Sácama con respeto a sus mujeres.		
OBJETIVO:	Promover la inclusión de la mujer como miembro activo de la sociedad, reconociendo sus derechos e incentivando su participación.		
SUBPROGRAMA	META PRODUCTO	INDICADOR	PROYECTOS
Sácama con respeto a sus mujeres.	Adelantar al atención integral al 100% de las solicitudes realizadas.	Porcentaje de solicitudes atendidas	1) Mujer con derechos y futuro.
	Apoyar el fortalecimiento de tres asociaciones de mujeres incluidas red unidos.	Asociaciones apoyadas	1) Fortalecimiento de la participación de género en el municipio de Sácama.
	Garantizar el desarrollo de dos estrategia: familias en acción y de red unidos.	Número de estrategias garantizadas	1) Desarrollo integral de la familia y la mujer.
	Gestionar 3 programas del orden departamental y nacional para la mujer.	Numero de programas gestionados	
PROGRAMA:	Adulto mayor activo y productivo.		
OBJETIVO:	Propiciar una población adulto mayor participativa, saludables y con iniciativa productiva, como medio para el mejoramiento de la calidad de vida de este grupo poblacional.		
SUBPROGRAMA	META PRODUCTO	INDICADOR	PROYECTOS
Adulto mayor activo y productivo	• Ejecutar un programa de ocupación artesanal, valorando la experiencia y habilidad artística y manual del adulto mayor.	Numero de programas de capacitacion realizados.	1) Promoción de la actividad manual como medio de consolidación de una población adulto mayor feliz.
	• Reubicación la casa de atención y permanencia del adulto mayor para el municipio	Número de reubicaciones realizadas.	1) Reubicación del centro día para el adulto mayor del municipio de Sácama.
	• Vincular al 100% de los adultos mayores a algún programa de atención integral que cubra las necesidades de alimento, salud, vestido, afecto y recreación.	No. De adultos mayores atendidos con complementación alimentaria para los estratos I y II.	1) Bienestar social para el adulto mayor.
PROGRAMA:	Una salidad para la limitación		
OBJETIVO:	Promover la inclusión de la mujer como miembro activo de la sociedad, reconociendo sus derechos e incentivando su participación.		
SUBPROGRAMA	META PRODUCTO	INDICADOR	PROYECTOS
Una salidad para la limitación	limitaciones especiales de acuerdo a las necesidades de sus integrantes	Número de planes formulados.	1) Formulación del Plan de Atención de la Población con limitaciones especiales del municipio de Sácama.
	Incluir al 100% de la población discapacitada en mayor condición de vulnerabilidad, y que pertenezcan a Red Unidos a programas de asistencia.	Porcentaje de poblacion discapacitada vinculada.	1) Programa de asistencia social a población con limitaciones especiales.
	Realizar tres encuentros culturales de población con limitaciones especiales	Número de encuentros realizados para la poblacion discapacitadas.	1) Espacios de inclusión social para la población con limitaciones especiales
	Incluir al 50% de la población con limitaciones especiales en programas de entrenamiento laboral y proyectos productivos	Porcentaje de Poblacion con limitaciones especiales incluida en actividades laborales.	1) Generación de oportunidades laborales para la población con limitaciones especiales.
PROGRAMA:	Restitución de derechos a la población desplazada.		
OBJETIVO:	Atender intergralmente a la población desplazada que llega al municipio de Sácama.		
SUBPROGRAMA	META PRODUCTO	INDICADOR	PROYECTOS
Restitución de derechos a la población desplazada.	• Consolidar un plan de atención a las personas víctimas de la violencia por desplazamiento	Un plan consolidado	1) Restitución de derechos para las víctimas de la violencia.
	• Atender al 100% de la población víctima de la violencia (desplazados), que lleguen al municipio	Porcentaje de población desplazada atendida.	

PROGRAMA:	Sácama con niños, niñas y adolescentes felices		
OBJETIVO:	Liderar la atención integral de los niños y niñas del municipio de Sácama.		
SUBPROGRAMA	META	INDICADOR	PROYECTOS
Niños felices de Cero a Siempre	Garantizar la prestación de servicio de los hogares comunitarios de ICBF	Número de hogares funcionados.	1) Niños y Niñas con atención integral.
	Promover una campaña por año para registro de NN del municipio de Sácama.	Numero de campañas adelantadas	1) Niños y niñas existiendo.
	Asegurar la atención de niños y niñas de cero a cinco años en un hogar de paso.	hogar de paso operando	1) Fortalecimiento de la gestión en la recolección de basuras en el municipio de Sácama.
	Consolidar una ludoteca como espacio para la recreación de los niños y niñas de Sácama.	Número de campañas.	1) Consolidación de un sistema de reciclaje en el casco urbano del municipio de Sácama.
	Promover la realización de un programa de aprovechamiento del tiempo libre para niños, niñas y adolescentes	Número de programas realizados	1) Niños, niñas y adolescentes con manejo integral del tiempo libre.
	Adelantar un proceso de capacitación y sensibilización dirigido al 30% de los padres de los niños escolarizados sobre fortalecimiento del núcleo familiar	Porcentaje de padres de familia capacitados	1) Padres respetuosos de los niños
	Garantizar los programas de un centro PAIPI del municipio de Sácama	Número de centros PAIPI funcionando	1) Niños con atención de cero a siempre
PROGRAMA:	Jóvenes Participando y construyendo su Futuro		
OBJETIVO:	Generar los espacios de inclusión de la población juvenil del municipio como mecanismo de fortalecimiento de sus derechos.		
SUBPROGRAMA	META	INDICADOR	PROYECTOS
Jóvenes participando y construyendo futuro.	• Implementar una feria micro empresarial juvenil municipal	Número de ferias ejecutadas.	1) Fortalecimiento de los derechos económicos de los jóvenes de Sácama, mediante la promoción de emprendimiento.
	• Crear un consejo de juventudes del municipio.	Número de consejos creados	1) Promoción de la construcción de ciudadanía en los Jóvenes mediante la creación de espacios participativos
	• Diseñar e implementar una campaña anual para la prevención de alcoholismo y uso de Sustancias psicoactivas en los jóvenes.	Número de campañas para prevenir el consumo de alcohol y sustancias psicoactivas para los jóvenes.	1) Jóvenes libres de alcoholismo y drogadicción.
	• Capacitar 30 jóvenes del municipio en cultura y desarrollo productivo y/o empresarial	Número de jóvenes capacitados.	1) Jóvenes productivos

6.5.4 Prevención y Atención de Desastres.

PROGRAMA:	Gestión Integral del Riesgo		
OBJETIVO:	Propiciar la creación de una cultura del gestión del riesgo en el municipio de Sácama a través del reconocimiento de la		
SUBPROGRAMA	META PRODUCTO	INDICADOR	PROYECTOS
Prevención, atención y control de la ocurrencia de fenómenos naturales no previstos.	• Formular e implementar el plan local de gestión del riesgo	Número de planes formulado e implementado	1) Reconocimiento de la gestión del riesgo como parte de la eficiencia de la gestión municipal.
	• Atender al 80% de las personas afectadas por algún evento natural o antrópico no voluntario	Porcentaje de personas atendidas.	1) Construcción de una red de información para la atención a población afectada por desastres naturales
	• Fortalecer el Comité Local de Emergencias del municipio de Sácama a través de su dotación y capacitación	Un comité fortalecido	1) Ampliación de la capacidad de acción del CLOPAD del municipio de Sácama.
	• Fortalecer el cuerpo de bomberos del municipio	No. Capacitaciones al personal en capacidad de ayuda voluntaria.	1) Fortalecimiento del cuerpo de bomberos de Sácama mediante la dotación de equipos de rescate y de transporte de personal con lesiones.

6.5.5 Vivienda

PROGRAMA:	Sácama su casa.		
OBJETIVO:	Construir un ambiente no natural que promueva el desarrollo de las capacidades de los habitantes del municipio.		
SUBPROGRAMA	META PRODUCTO	INDICADOR	PROYECTOS
Construcción y mejoramiento de vivienda.	• Realizar 30 mejoramientos de vivienda sector urbano	Número de viviendas mejoradas	1) Mejoramiento de vivienda del casco urbano del municipio de Sácama.
	• Realizar 40 mejoramientos de vivienda sector rural	Número de viviendas mejoradas	1) Mejoramiento de vivienda del sector rural del municipio de Sácama.
	• Reubicación y construcción de 20 viviendas en riesgo inminente de desastre.	Número de viviendas reubicadas y construidas	1) Prevención de la afectación de desastre de viviendas en inminente riesgo en el municipio de Sácama.
	• Construir 40 unidades de vivienda en el sector rural	Número de viviendas construidas	1) Construcción de vivienda digna para la población rural del municipio de Sácama

6.6 EJE “GOBERNALIDAD E INSTITUCIONALIDAD”

Objetivo: Consolidar un marco institucional y una administración pública que promueva la eficiencia y eficacia de la gestión pública con altos niveles de participación.

6.6.1 Desarrollo Institucional

PROGRAMA:	Sácama institucional.		
OBJETIVO:	Consolidar la estructura institucional del municipio de Sácama como medio para el fortalecimiento de la gestión pública.		
SUBPROGRAMA	META DE PRODUCTO	INDICADOR	PROYECTOS
Fortalecimiento tecnológico y modernización de la organización administrativa municipal.	• Sistematizar 5 procesos administrativos y financieros (Contratación, recaudo tributario, Banco de proyectos, presupuesto, tesorería, contabilidad,	Número de procesos sistematizados y operando.	1) Apropiación de TIC'S para el fortalecimiento de la gestión pública.
	• Aplicar un proceso de reingeniería a la administración municipal.	Un proceso de reingeniería aplicado.	1) Modernización de la gestión pública municipal del municipio de Sácama.
	• Formar a 12 funcionarios públicos en servicio al ciudadano.	Número de funcionarios formados.	1) La formación en competencias ciudadanas de los funcionarios del alcaldía de Sácama.
	• Fortalecer el banco de proyectos municipal.	Un banco de proyectos operando.	1) Consolidación de la capacidad de gestión por medio del fortalecimiento del Banco de Proyectos del Municipio de Sácama.
	• Fortalecer el control interno, un diagnostico efectuado.	Un sistema MECI implementado	1) Contrucción del sistema municipal de control interno.
	• Construir un palacio municipal.	Número de palacios municipales construidos.	1) Modenización de la infraestructura para la atención al ciudadano mediante la construcción del nuevo palacio municipal para el municipio de Sácama.
Sostenibilidad financiera	• Realizar actualización catastral.	una actualización catastral ejecutada.	1)Consolidación de un municipio financieramente sostenible, a través de la actualización catastral de predios del municipio de Sácama.
	• Lograr una tasa de recaudo del predial del 55%.	Porcentaje de recaudo	1)Promoción y formación de la cultura tributaria de los habitantes del municipio de Sácama.

6.6.2 Ordenamiento territorial

PROGRAMA:	Sácama ordenado y progresivo		
OBJETIVO:	Consolidar un sistema de planeación y de planificación del territorio que permita la construcción de un Sácama con futuro.		
SUBPROGRAMA	META DE PRODUCTO	INDICADOR	PROYECTOS
Ordenamiento territorial	Adelantar la formulación del Esquema de Ordenamiento territorial	EOT formulado	1) Esquema de ordenamiento Territorial de Sácama.
	Promover la legalización del 40% de títulos en todo el municipio	Porcentaje de títulos legalizado	1) legalización de baldíos.

6.6.2 Participación Comunitaria

PROGRAMA:	Ciudadanía activa		
OBJETIVO:	Fortalecer la participación ciudadana a partir de la formación en competencia democráticas y participativas.		
SUBPROGRAMA	META DE PRODUCTO	INDICADOR	PROYECTOS
Fortalecimiento de la asociatividad	Capacitar a 9 juntas de acción comunal.	Numero de juntas capacitadas	1) Ciudadanía Activa y participativa.
	Adelantar cuatro ciclos de formación de líderes	Numero de ciclos de formación adelantados	1) Escuela de líderes
	Promover la celebración de cuatro elecciones estudiantiles	Elecciones promovidas	1) Niños, niñas y adolescentes participando.
Espacios democráticos	Apoyar la realización de 4 jornadas electorales en el municipio.	Jornadas electorales apoyadas	Elecciones
Comunicación comunitaria	Garantizar la participación activa de la comunidad en procesos de comunicación a través del fortalecimiento de la emisora comunitaria.	Emisora fortalecida	1) Comunidad informada

6.6.3 Seguridad

PROGRAMA:	Seguridad Ciudadana		
OBJETIVO:	Promocionar la existencia de un municipio seguro sustentado en las acciones de corresponsabilidad, cooperación y solidaridad.		
SUBPROGRAMA	META DE PRODUCTO	INDICADOR	PROYECTOS
Seguridad ciudadana.	• Formar el 60% de de las Juntas de Acción Comunal en competencias para la solución de conflictos.	Porcentaje de juntas de acción formadas	1) Formación de capacidad de acción de las juntas de acción comunal.
	• Fortalecer un comité de Primera infancia, infancia y adolescencia.	Número de comités fortalecidos	1) Respeto de los derechos de los niños, niñas y adolescentes del municipio de Sácama.
Inspecciones de policía y comisarias de familia.	• Fortalecer la capacidad de respuesta de las inspecciones de Policía y la Comisaría de Familia.	Porcentaje de solicitudes de intervención atendidas.	
	• Adelantar de manera institucionalizada, cuatro (4) jornadas pedagógicas sobre convivencia y ciudadanía.	Número de jornadas adelantadas.	1) Promoción de la convivencia pacífica en el municipio de Sácama.
Centro de Convivencia	Consolidar el Centro de Convivencia de Sácama como espacio de conciliación y de acceso a fuentes alternas de justicia.	Centro de Convivencia consolidado	1) Centro de Convivencia de Sácama.
Atención a la población Víctima de la violencia	Brindar atención inmediata al 100% de la población	% núcleos familiares atendidos	1) Atención a las víctimas del conflicto.
	Brindar capacitación en procesos de reparación de víctimas en el marco de la ley 1448 de 2011	% núcleos familiares atendidos	
	complementarias enmarcadas en la ley 1448 de 2012	% de solicitudes atendidas	
responsabilidad penal Juvenil.	mantener en 0% los índices de peores formas de trabajo en NNA.	Índice de peores formas de trabajo mantenido	1) Aplicación del Sistema de responsabilidad Penal Juvenil
	mantener el 0% la tasa de NNA en conflictos con la ley	Porcentaje de NNA en conflicto con la ley	

7. PLAN PLURIANUAL DE INVERSIONES

8. BIBLIOGRAFIA

Estrategia Ordenamiento Territorial de Sácama 2005.

Estudio Monográfico Municipio De Sácama 2012.

Planeación para el Desarrollo Integral en las Entidades Territoriales Plan de Desarrollo 2012-2015.

Orientaciones para la Programación y Ejecuciones de los Recursos del Sistema General de Participaciones: SGP 2009.