



MUNICIPIO DE CAROLINA DEL PRINCIPE



Carolina del Príncipe

JUAN JOSE VASQUEZ CARDENAS
PLAN DE DESARROLLO 2012-2015



HONORABLE CONCEJO MUNICIPAL

WILLIAM ANGEL ORTEGA ÁLZATE

Presidente

DANIEL ENRIQUE SALAZAR SERNA

Vicepresidente primero

JAIBERTH MAZO METAUTE

Vicepresidente segundo

CLAUDIA ANDREA VEGA MARTINEZ

Concejal

LUIS IGNACIO MORA GUTIERREZ

Concejal

CARLOS MARIO ZAPATA.

Concejal

CRUZ ALEJANDRO ALVAREZ ROLDAN

Concejal



ADMINISTRACION MUNICIPAL

JUAN JOSE VASQUEZ CARDENAS

Alcalde

MARTHA CECILIA SALDARRIAGA JIMÉNEZ.

Secretaria General y de Gobierno

JAIRO IVÁN VALDEZ PÉREZ

VIRGILIO MUÑOZ MORALES

Secretaria Agroambiental y de Turismo

PAOLA JARAMILLO VÁSQUEZ

Directora Local de Salud

MARÍA EUGENIA MUÑOZ MESA

Departamento Administrativo de Planeación

CARLOS ANDRÉS PÉREZ VÁSQUEZ

Casa de la Cultura

SERGIO ANDRÉS OSPINA JIMÉNEZ

Inder Carolina



DIAGNOSTICO

GENERAL



El municipio de Carolina Príncipe hace parte de la sub Región norte, una de las nueve en la que está dividido el departamento de Antioquia. Situado geográficamente 6 43 34 de la latitud norte y 75 17 06 de latitud oeste, está ubicado a 104 Km., de la ciudad de Medellín, a la altura de 1.800 msnm, en un terreno de mayoría montañosa, cuyo relieve pertenece a la cordillera central y está regido por los ríos Concepción, Tenche y Guadalupe, su extensión territorial es de 166 Km².

La temperatura media es de 19 c, con una precipitación promedio anual de 3000 mm. Su relieve es en la parte alta, quebrado, con pendientes fuertes donde se encañonan los ríos y quebradas, y en la parte baja donde se localiza la cabecera municipal, ondulada.

El municipio presenta como división administrativa tradicional de cabecera municipal delimitada por el perímetro urbano y el sector rural conformada por 6 veredas y parajes: Vereda Claritas y paraje Guapagués, Vereda la Granja y paraje Guanacas, vereda la Camelia y paraje Santiago, Vereda la Herradura y parajes la María, Ventanas y Santa Gertrudis, Vereda Tenche y paraje Concepción, y vereda la Vega y paraje Sepulturas. La Cabecera municipal tiene una extensión de 0.89 Km², distribuidos en 6 barrios así: La Conchita, el Carmelo, Buenos Aires, los Álamos, la Paz y Barrio único.

Carolina del Príncipe limita con los municipios de Gómez Plata, Guadalupe, Santa Rosa de Osos y Angostura, es un pueblo de calles coloniales muy bien trazadas, con una población aproximada de 3.760 habitantes, de los cuales el 994 habitan en el área rural y 2.766 en el Área Urbana. La principal actividad económica es la Ganadería, solo una pequeña porción de la población se dedica a labores agrícolas. Cuenta en su jurisdicción con 2 embalses generadores de energía, Troneras y Miraflores.



El municipio de Carolina del Príncipe, presenta dentro de su población a los menores de 24 años como grupo más representativo con un 43%, seguido por las personas entre 25 y 59 años con un 42.1% y por último las personas mayores de 60 años con un 14%. Lo que demuestra comparativamente que con años anteriores que la población decreció en un 6.8% en el primer segmento, en el segundo creció un 2.1% y la población mayor de 60 años creció en un 4.7% lo que indica que la población joven se está perdiendo, y a su vez está creciendo la población adulta, o sea que la población se está envejeciendo.

El municipio presenta una población muy concentrada en el área urbana, de 2766 personas y en el área rural de 994, donde el Dane estableció que la población en un 17% está en condiciones de pobreza, siendo más crítica en el área rural y el 2,2% de la población está en condiciones de miseria siendo el total de pobreza y miseria del 19,2% de la población.

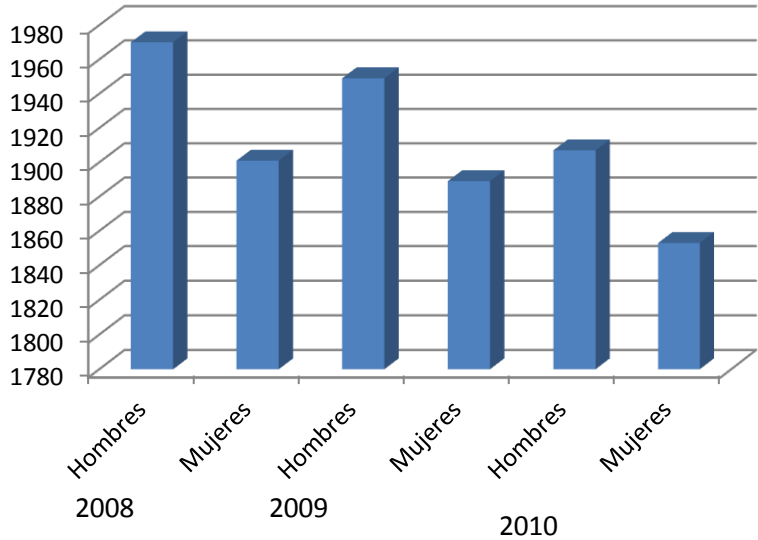

SEGURIDAD.

PORTENCIALIDADES

- *Contamos con la presencia de instituciones de la fuerza pública.*
- *Se cuenta con presencias permanente de las fuerzas del estado.*
- *Hay programas de seguridad ciudadanas.*
- *Se tiene un plan de seguridad y convivencia ciudadana.*
- *Hay buen espacio físico para las instituciones policiales.*
- *Hay patrullaje permanente por parte de la policía Nacional.*

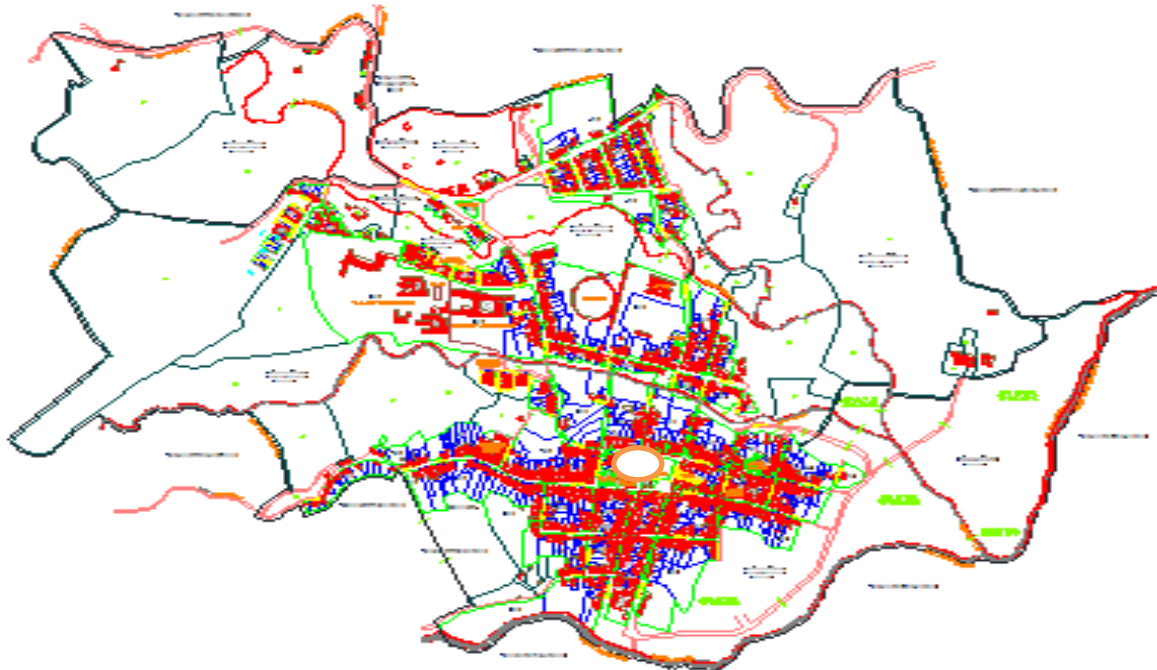

la fuerza p
convivencia y
amas y act
los gobiern
activida
Presenci
violencia er
lismo en jó

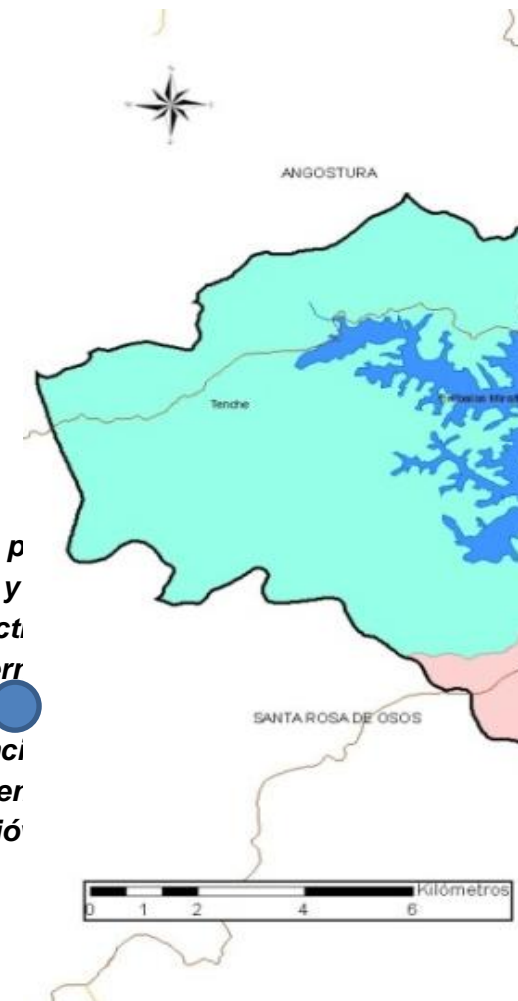

ORGANIZACIÓN ADMINISTRATIVA

POTENCIALIDADES

- *Existe una planta de cargos dentro del municipio.*
- *Hay buenas instalaciones locativas para el Desarrollo de las actividades administrativas.*
- *Se tienen los programas de Control interno y sistema de calidad.*
- *Hay una comisaría de Familia.*

TENSIONES

- *Estructura administrativa no adecuada a las necesidades.*
- *Se tienen los programas de Control interno y sistema de calidad.*
- *En el municipio no se cuenta con la oficina de Banco de Proyectos de Inversión.*
- *Hay multiplicidad de funciones en los funcionarios del municipio.*
- *No se tiene una dependencia clara que lidere los procesos educativos y los de la U.*
- *La comisaría de familia no cuenta con el equipo de apoyo para el desarrollo de sus*
- *La Inspección de Policía no tiene los lineamientos legales para su buen funcionami*

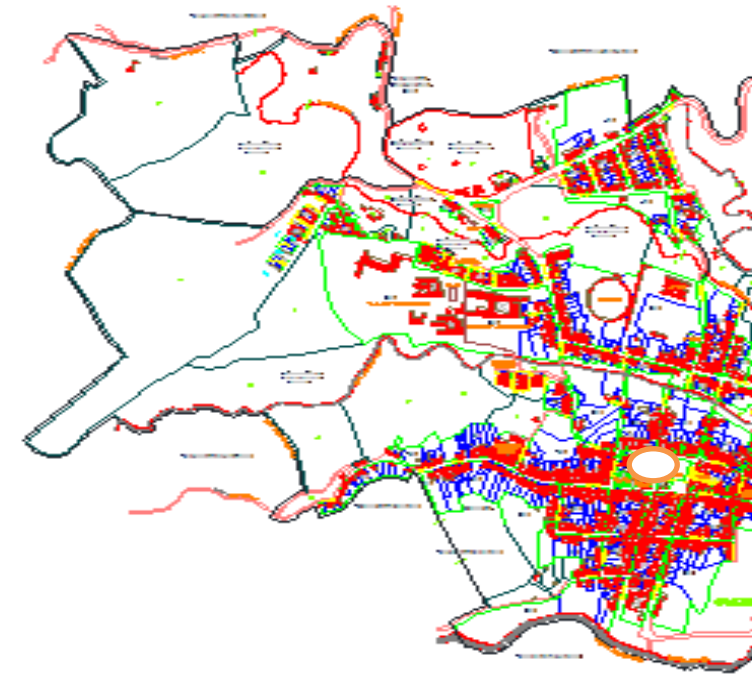

POBLACIÓN

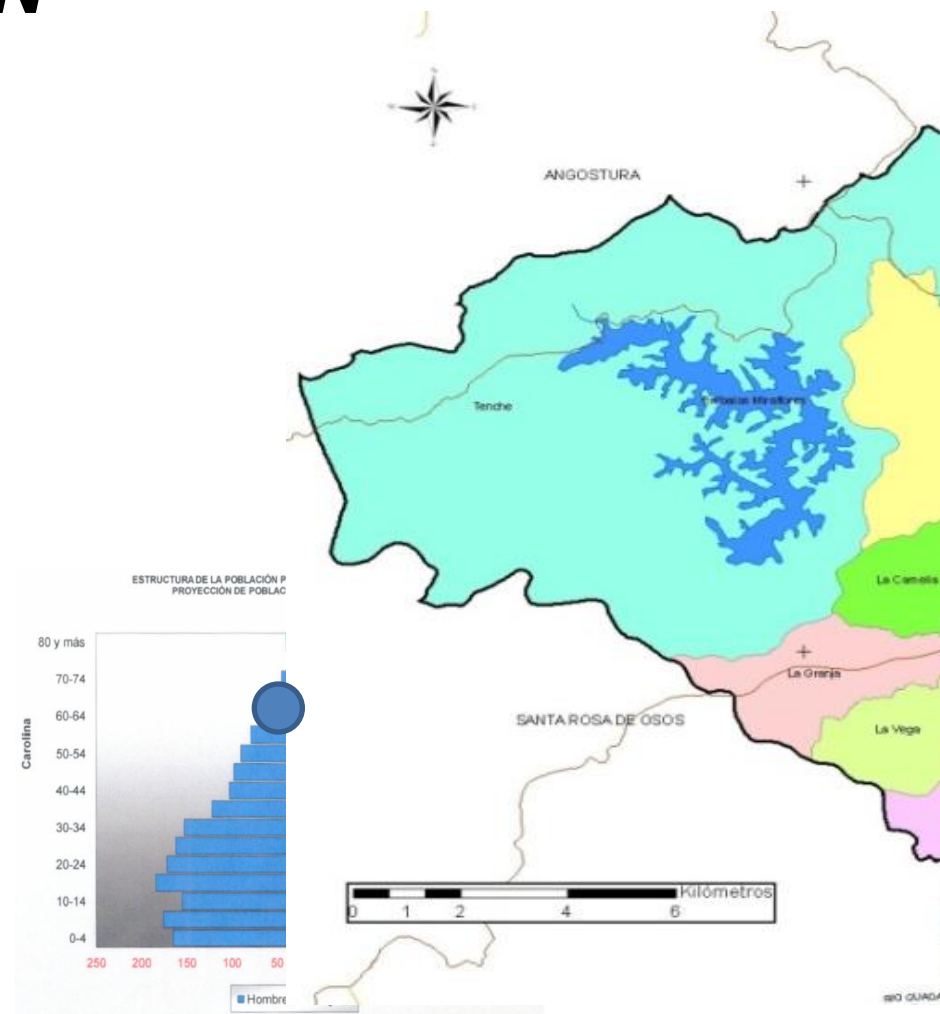
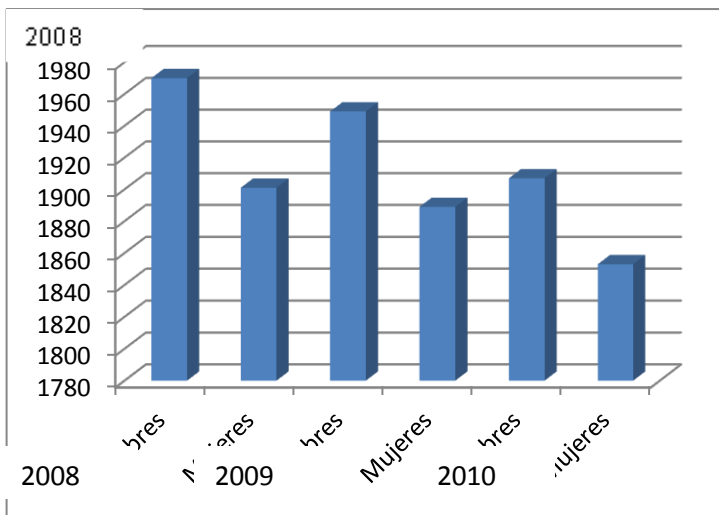

SALUD

CONVENCIONES
● Hospital San Rafael.

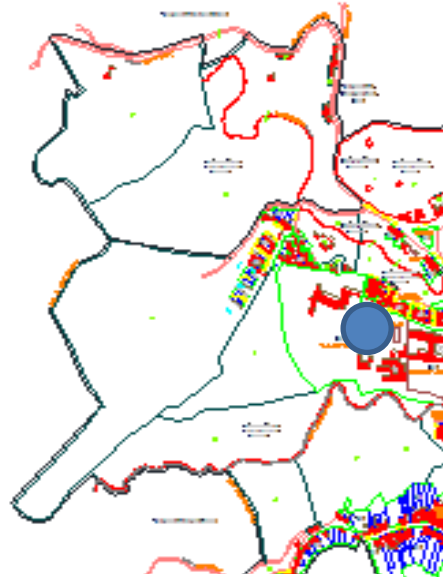

POTENCIALIDADES

- Contamos con buena cobertura en régimen subsidiado.
- Se cuenta con servicios básicos de atención médica.
- Tenemos implementado el Plan Territorial de Salud Pública.

URBANA

TENSIONES

- Contamos con unas enfermedades Crónicas de alto costo:
Hipertensión arterial
Gastritis y Duodenitis
Diabetes
Infecciones respiratorias
Enfermedades del sistema urinario.
Cáncer
- Desconocimiento de deberes y derechos en salud.
- EMDISALUD no tiene la capacitada administrativa para prestar los servicios a los usuarios.
- Altos niveles del SISBEN que generan barreras de acceso al sistema.

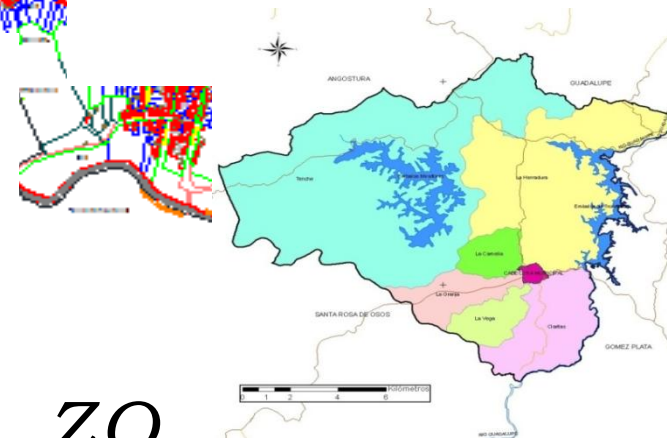

ZO

EDUCACIÓN

TENSIONES

ZONA

CONVENCIONES
● IE Pbro Julio
Tamavo.



- Deficiencia en mantenimiento de establecimientos educativos.
- Dotación y capacitación de todos los agentes de la comunidad educativa.
- La media técnica no es acorde con la vocación del municipio.
- Los programas de educación superior son muy pocos y no están acordes con la vocación del municipio
- Ausencia de las TIC's en los establecimientos educativos tanto rurales como urbanos.

POTENCIALIDADES

- Planta física en buenas condiciones.
- Cobertura educativa.
- Planta de docentes adecuada.

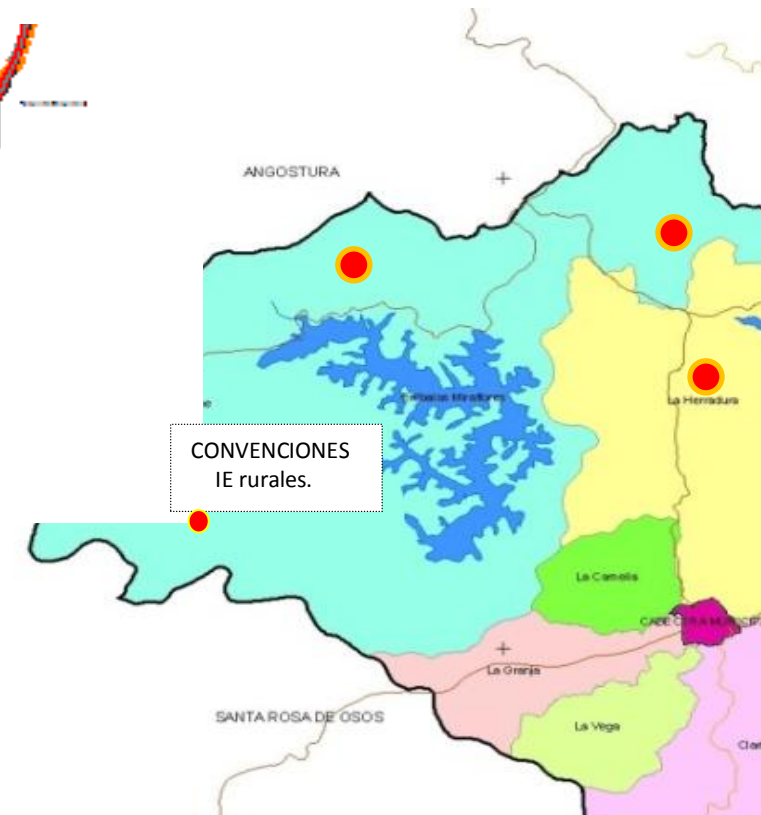

ZONA

ADULTO MAYOR

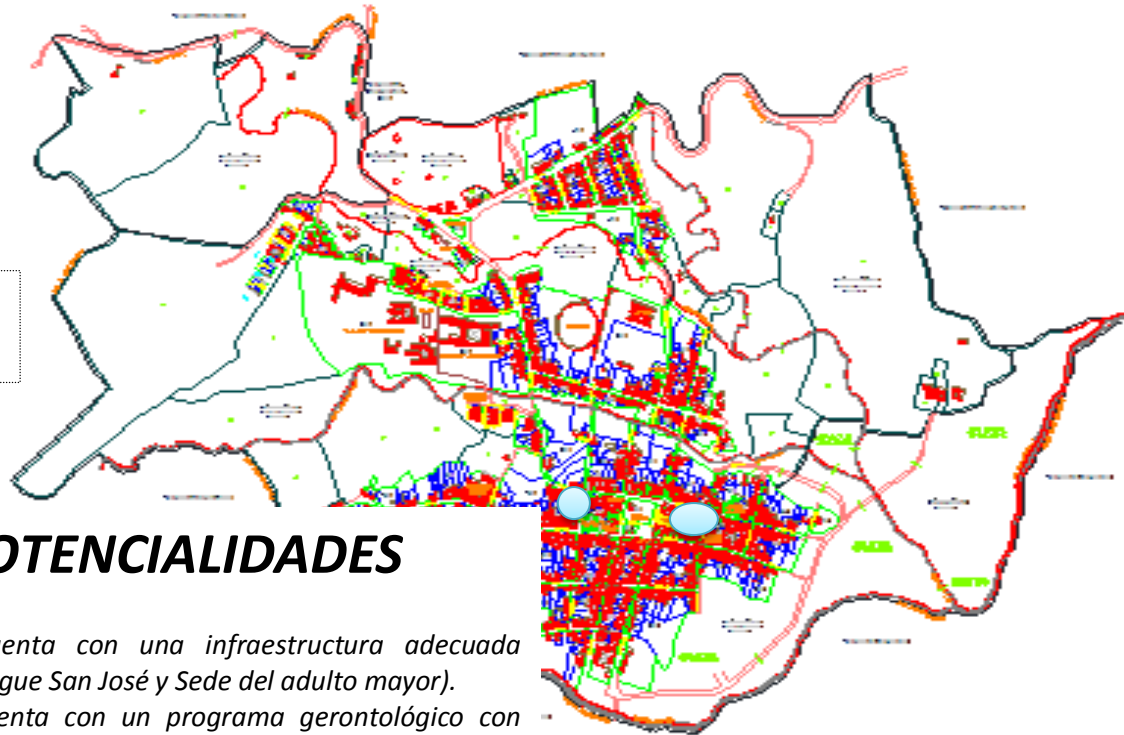

CONVENCIONES
● Sede adulto Mayor.
● Albergue San José.

POTENCIALIDADES

- Se cuenta con una infraestructura adecuada (Albergue San José y Sede del adulto mayor).
- Se cuenta con un programa gerontológico con amplitud de acciones.
- El Albergue cuenta con muy buena atención para los adultos mayores.
- Contamos con la estampilla Pro- Adulto Mayor.

ira tantos beneficiarios.
iónicos y solitarios.
il de los adultos mayores son

ayores de escasos recursos.
de se tiene déficit sobre la
los adultos mayores más

brindar atención integral a
recursos económicos que estén

ZONA URBANA ZONA RURAL



CONVENCIONES
● Adulto Mayor rural.

INFANCIA, ADOLESCENCIA, JUVENTUD

TENSIONES

CONVENCIONES

- Sede adulto Mayor.
- Albergue San José.

ZON

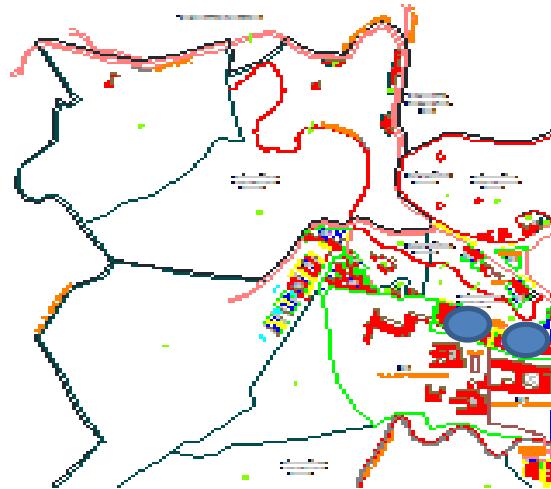

POTENCIALIDADES

- Se cuenta con hogares de Bienestar y programas en la Ludoteca para niños.
- Contamos con los Programa MANA, Restaurante Escolar, Familias en acción, Red Unidos, Estrategia de Cero a Siempre.
- Educación gratuita para niños, jóvenes y adultos.
- Espacios deportivos y culturales para niños, jóvenes y adultos.
- Contamos con Política Pública para la Infancia.

- *Violencia Intrafamiliar. Brotes de violencia entre jóvenes.*
- *Se presentan casos de desnutrición.*
- *Hay casos de drogadicción y alcoholismo en los adolescentes y jóvenes.*
- *Hay pocas fuentes de empleo jóvenes mayores de 18 años.*
- *Desarticulación con los actores sociales.*
- *La política para la Infancia no está implementada.*
- *Falta de ejecución de la política pública para la infancia.*
- *En Carolina no se tiene implementada la política pública de la juventud.*
- *Falta un plan de desarrollo municipal de Juventud (CMJ)*

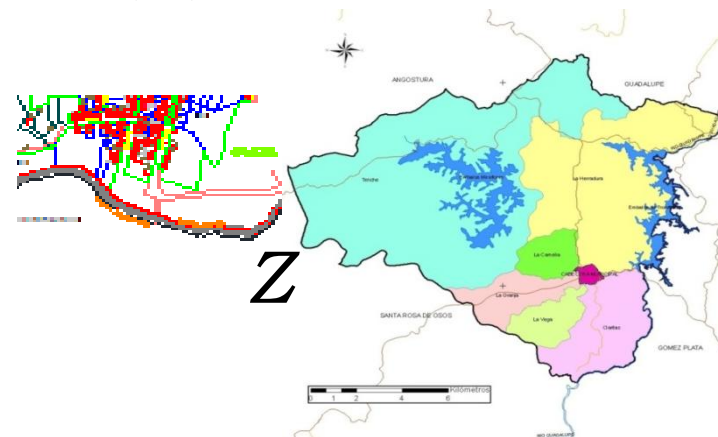

CULTURA

CONVENCIONES

○ Casa de la Cultura

ZON

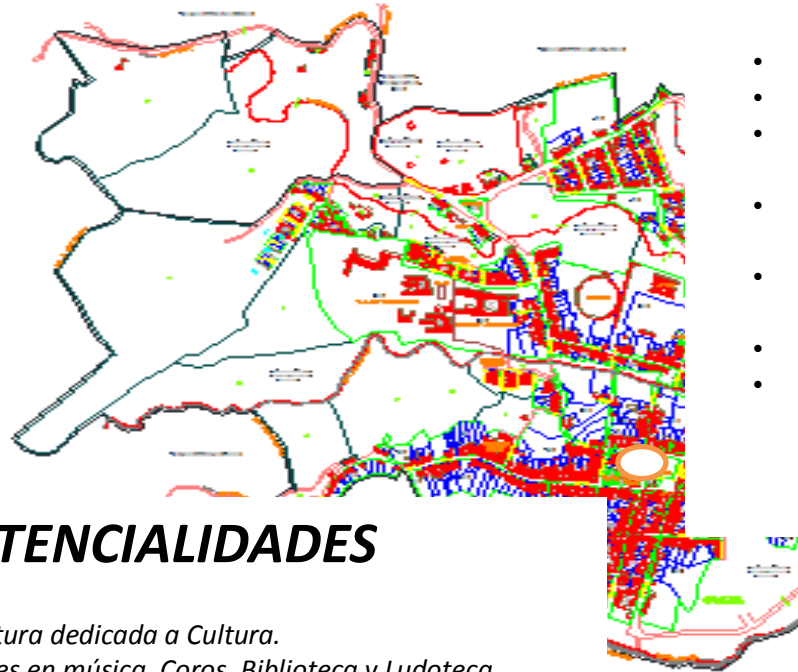

POTENCIALIDADES

- Una infraestructura dedicada a Cultura.
- Grupos Culturales en música, Coros, Biblioteca y Ludoteca.
- Plan Ecoturístico del Municipio.
- Eventos Culturales Institucionalizados de buena calidad.
- Sitios y paisajes que se pueden destinar para el turismo.
- Cercanía con municipios vecinos para los circuitos turísticos.

TENSIONES

- Carencia de un plan de Desarrollo Cultural.
- Consejo Municipal de Cultura inoperante.
- Recursos insuficientes para proyectos culturales.
- Falta mantenimiento a la infraestructura Cultural
- Programas Culturales en el área Rural tienen poca cobertura.
- Escasa dotación de los grupos culturales.
- Poca Proyección del desarrollo Cultural en el municipio.

Z

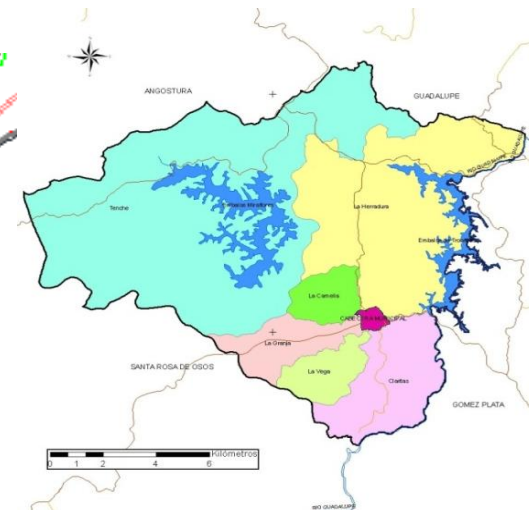

TURISMO

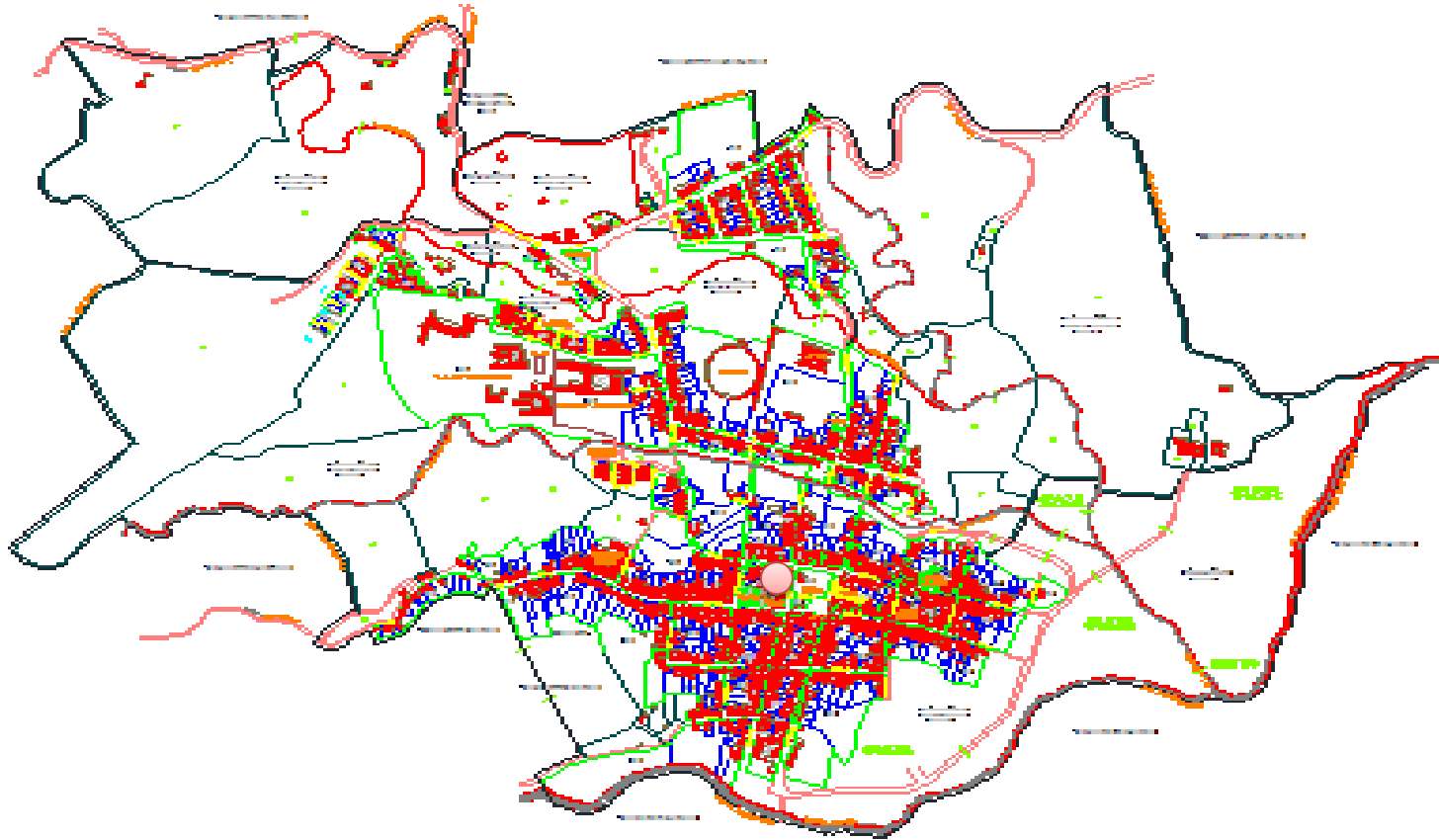

DEPORTE

ZON

TENSIONES

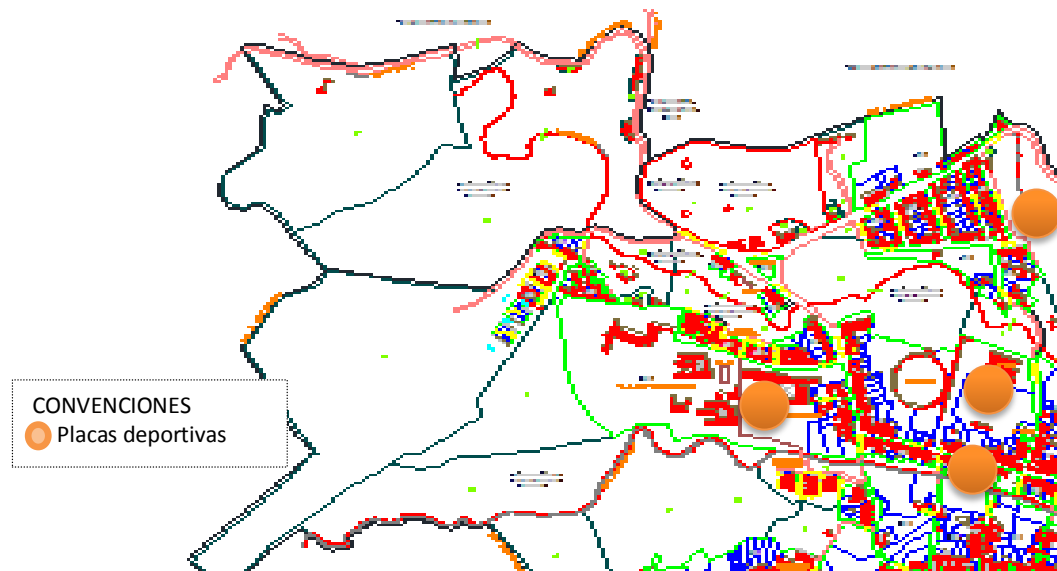

- *Gestión de recursos económicos para proyectos deportivos.*
- *Recursos económicos insuficientes para la contratación de personal idóneo.*
- *Falta mantenimiento a la infraestructura deportiva.*
- *Programas deportivos en el área Rural tienen poca cobertura.*
- *Escasa dotación de implementos deportivos.*
- *Apatía de los jóvenes para acceder a las disciplinas deportivas.*

POTENCIALIDADES

- *Una infraestructura dedicada al deporte.*
- *Grupos y semilleros deportivos.*
- *Eventos deportivos Institucionalizados de buena calidad.*
- *Se cuenta con la estrategia por su salud muévase pues.*
- *Buena participación de la comunidad adulta en los eventos y actividades deportivas.*

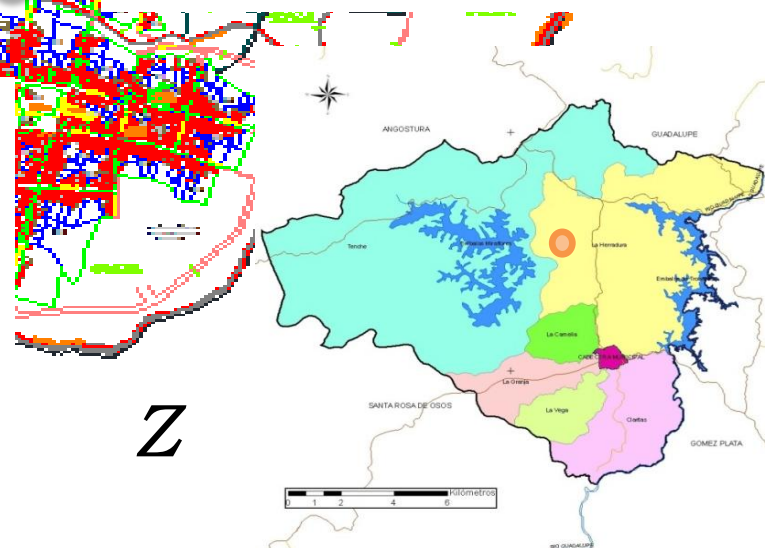

Z

POBLACIÓN EN SITUACIÓN EN DISCAPACIDAD

ZON

CONVENCIONES

● Casa de la cultura

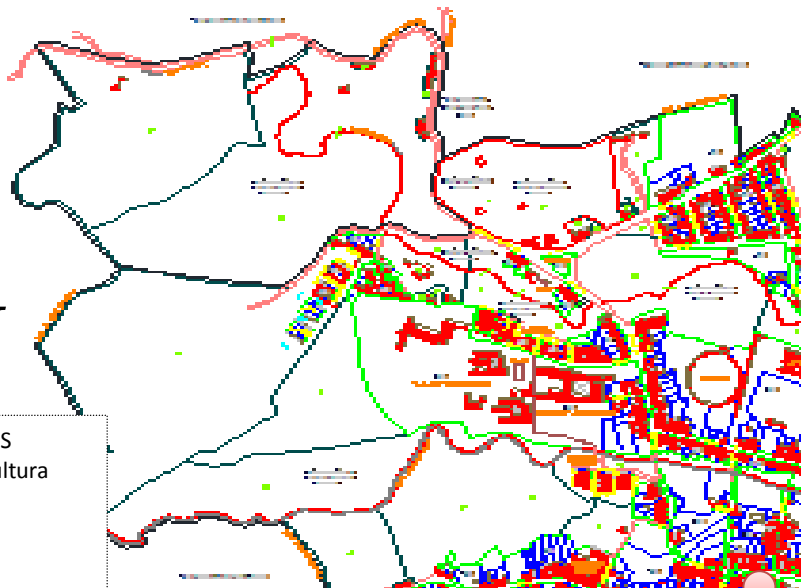

POTENCIALIDADES

- *Programas de dotación de implementos de bancos de ayudas.*
- *Convenios con el comité de rehabilitación de Antioquia.*
- *Se cuenta con un grupo llamado crecer.*
- *Programas de inclusión social para la población de discapacidad.*

TENSIONES

- *Alto porcentaje de población con discapacidad.*
- *Falta un espacio para realizar sus actividades como grupo.*
- *Carencia de acciones encaminadas a la integración familiar y social.*
- *Falta de dotaciones para sus actividades lúdicas, culturales, recreativas y productivas.*

Z

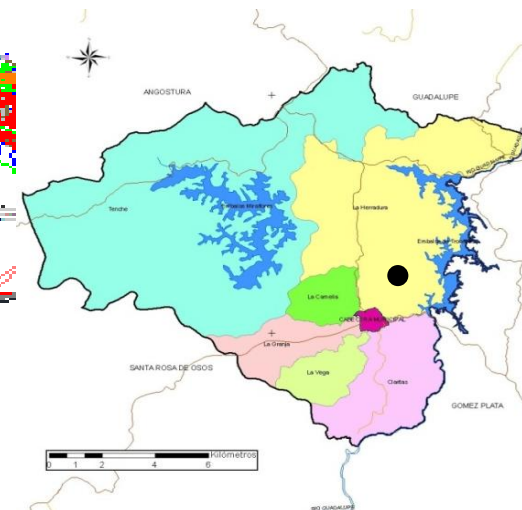

MUJER

ZON

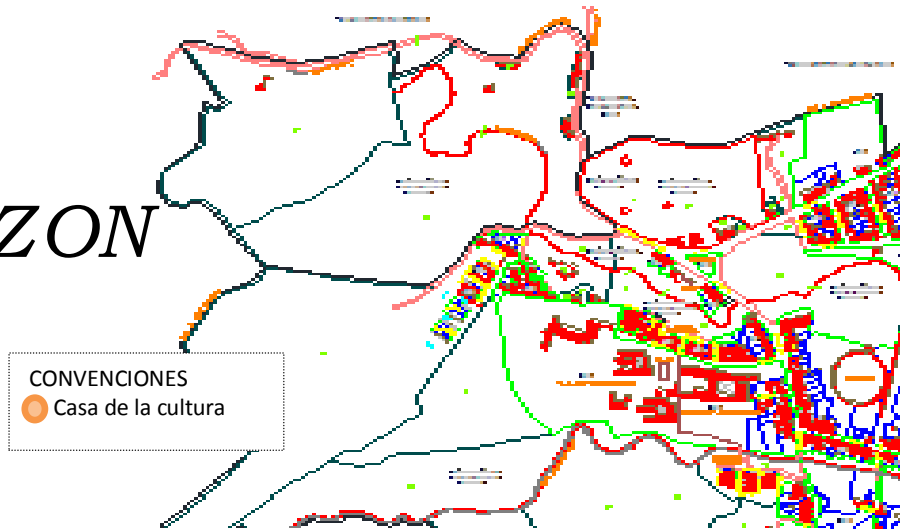

POTENCIALIDADES

- Se cuenta con dos asociaciones de mujeres.
- Las Carolinitas son emprendedoras y consientes de su papel dentro de la sociedad.
- Las mujeres carolinitas son participativas dentro de los cambios y proyectos del municipio.
- La mujer carolinita participa en las acciones políticas.
- Las mujeres Carolinitas tienen participación activa en los movimientos comunales.

TENSIONES

- Las asociaciones de mujeres tienen problemas en su funcionamiento.
- En Carolina no se cuenta con un programa específico que beneficie a las mujeres.
- Las mujeres son víctimas de la violencia de género y del maltrato físico por parte de sus parejas.
- Hay madres cabeza de familia.
- Un número de madres adolescentes.

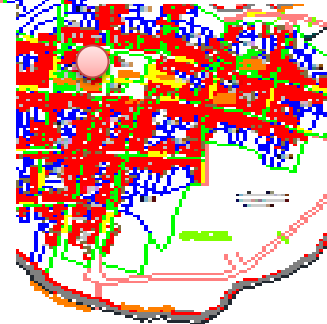

Z

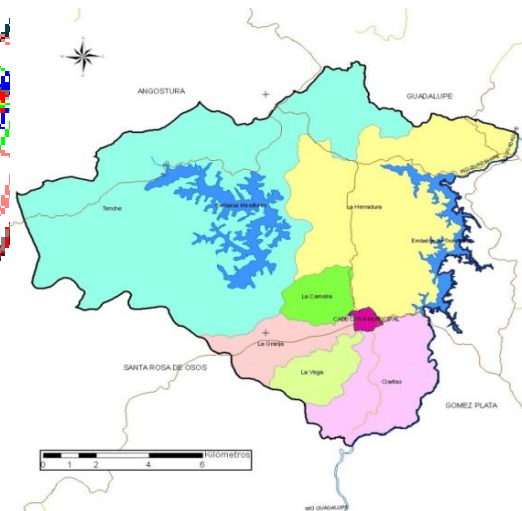

DESPLAZADOS

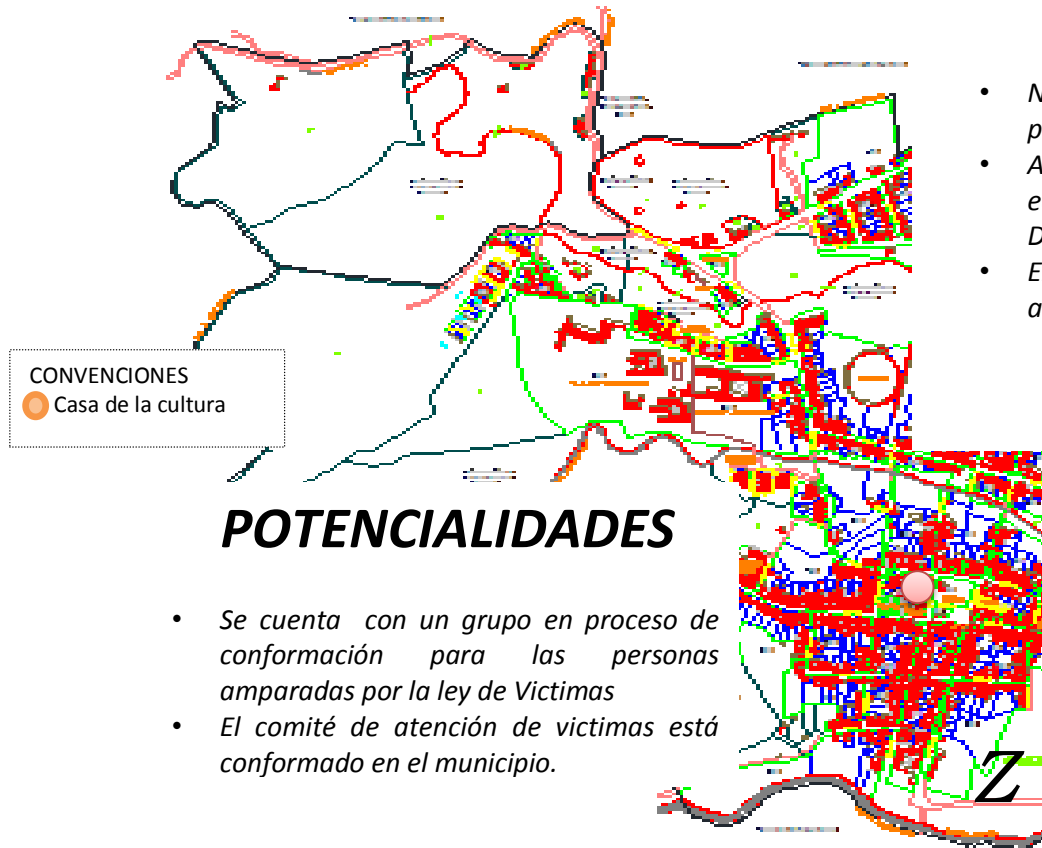

TENSIONES

- No está legalizada la asociación que agrupa las personas amparadas de la ley de Víctimas
- Aun no han sido designados los recursos económicos del orden Nacional, Departamental.
- El PIU está elaborado, pero aun no ha sido aprobado.

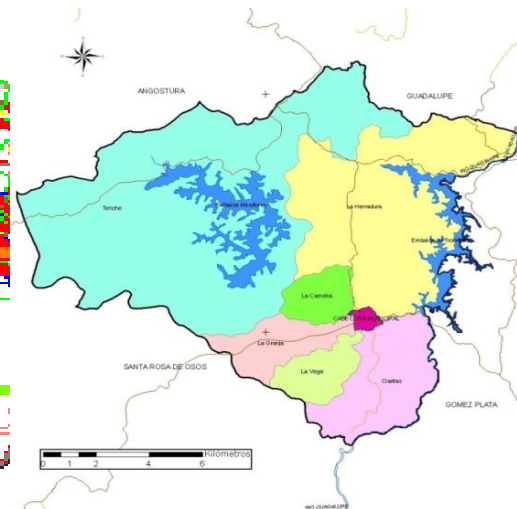

SECTOR COMUNITARIO

Z.O

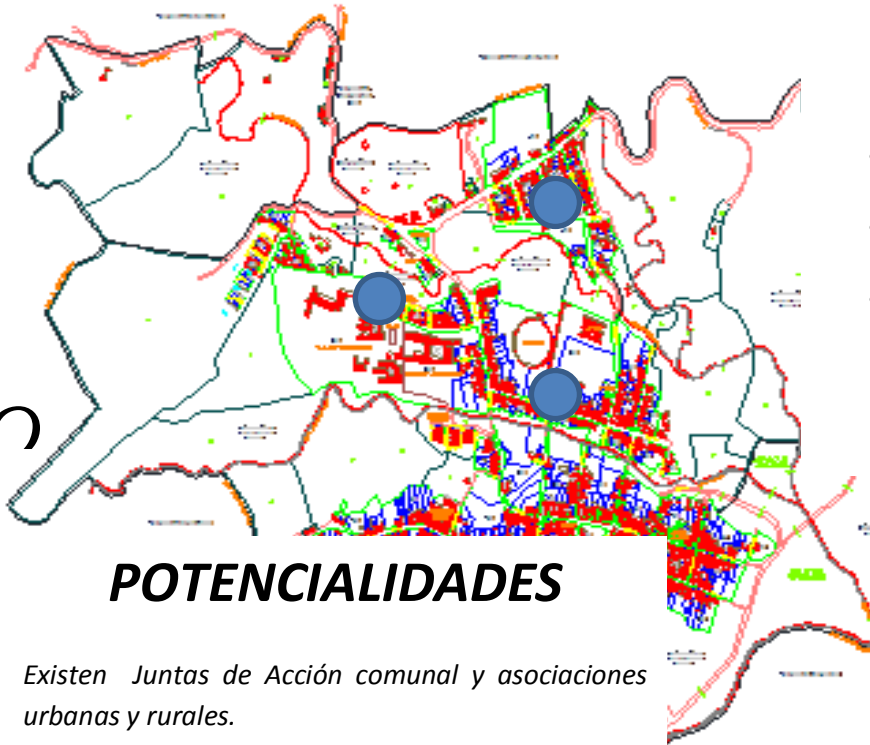

POTENCIALIDADES

- Existen Juntas de Acción comunal y asociaciones urbanas y rurales.
- Las juntas de Acción Comunal están legalmente constituidas.
- Existen programas del nivel Nacional, Departamental y municipal que apoyan su organización y funcionamiento.

TENSIONES

- Problemas entre los miembros de las Juntas, en su organización y funcionamiento.
- Falta de reconocimiento por parte del tejido social.
- Falta de apoyo para desarrollar posibles iniciativas emprendedoras.

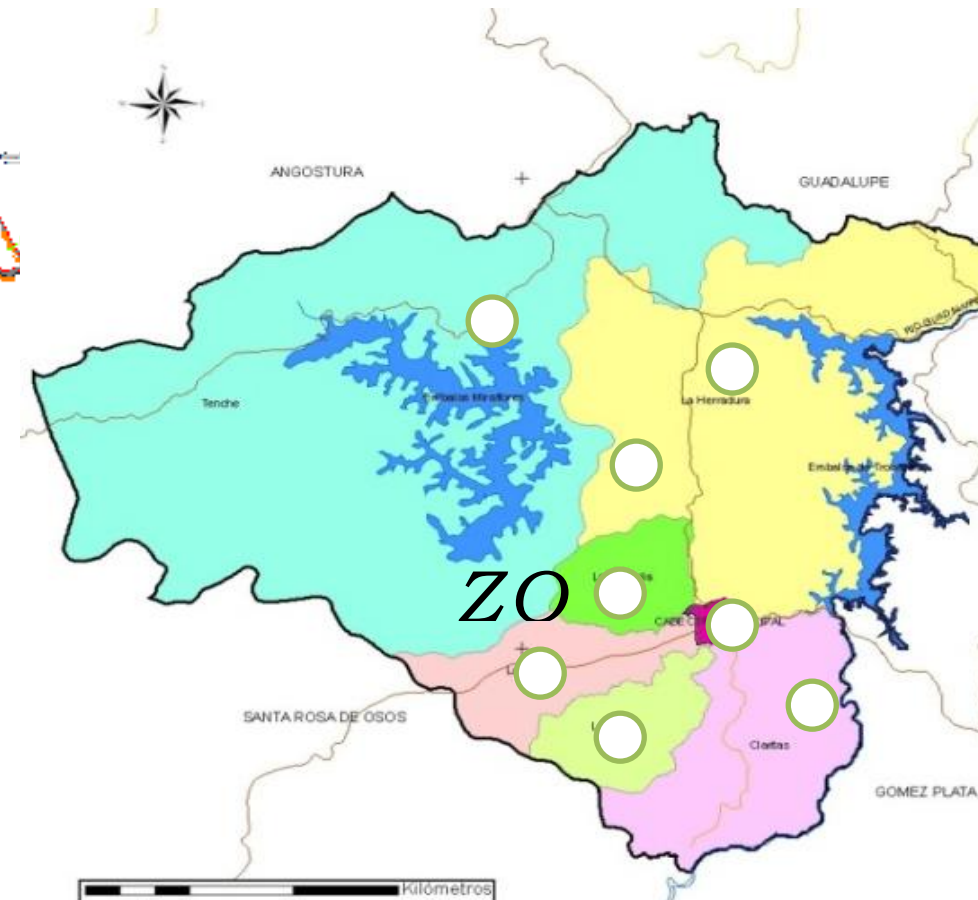

ZO

MEDIO AMBIENTE

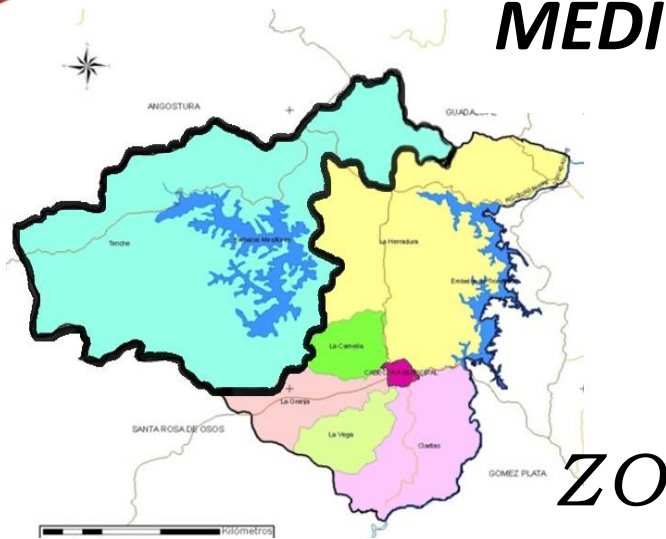

POTENCIALIDADES

- Se cuenta con Bosques, zonas de protección, embalses y paisajes.
- Contamos con recursos naturales y ecosistemas.
- Tenemos dos corredores Bióticos.
- Hay recursos económicos para invertir (ley 99).
- Se cuenta con abundantes recursos hídricos, entre ellos los embalses de Troneras y Miraflores.
- Potenciales sitios de construcción de PCH.

TENSIONES

- Hay deforestación y quema de Bosques.
- Falta protección de las zonas de nacimientos de micro cuencas.
- Falta continuidad, seguimiento y evaluación a los proyectos de reforestación. (proyectos oficiales)
- Falta mantenimiento a los sistemas de aguas residuales, rurales (pozos Sépticos)
- Falta integración entre desarrollo productivo y sostenibilidad ambiental.
- Falta de agua potable a núcleos familiares y sistemas alternativos individuales en zona rural.
- Ausencia de escombreras.

RIESGOS

ZONA URBANA

Amenaza por inundación
Amenaza por Remoción en masa (la rinconada, la conchita y los álamos)

POTENCIALIDADES

- Estamos localizados sobre Batolito Antioqueño (menores riesgos sísmicos)
- Plan de contingencia.
- Existe el Clopad.
- Comunidad solidaria y participativa para las contingencias de carácter natural.

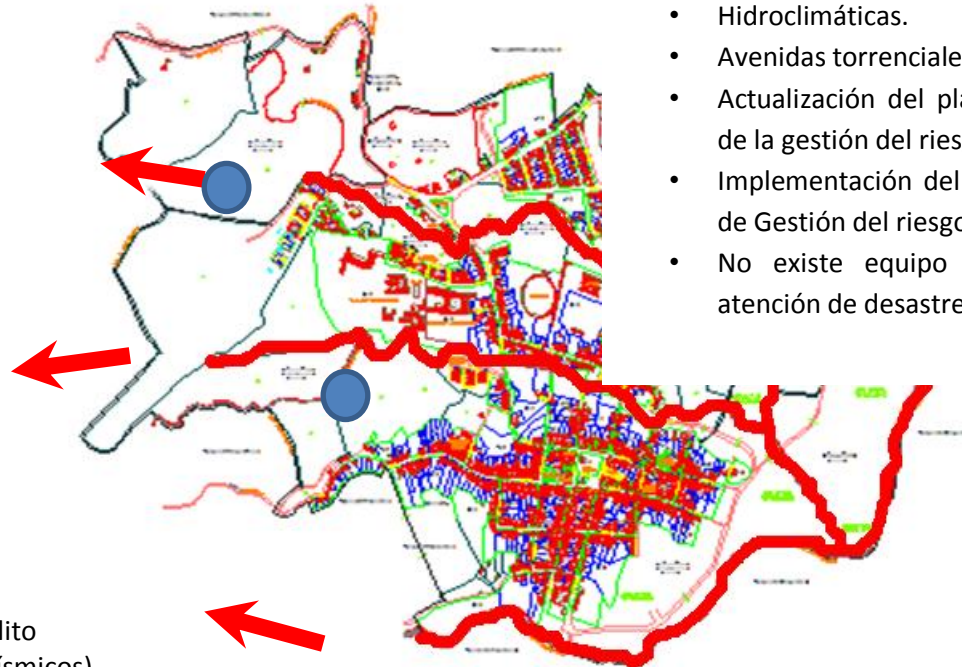

TENSIONES

- Remociones en masa.
- Hidroclimáticas.
- Avenidas torrenciales.
- Actualización del plan de contingencia de la gestión del riesgo.
- Implementación del Consejo Municipal de Gestión del riesgo.
- No existe equipo técnico para la atención de desastres.

SERVICIOS PUBLICOS URBANOS

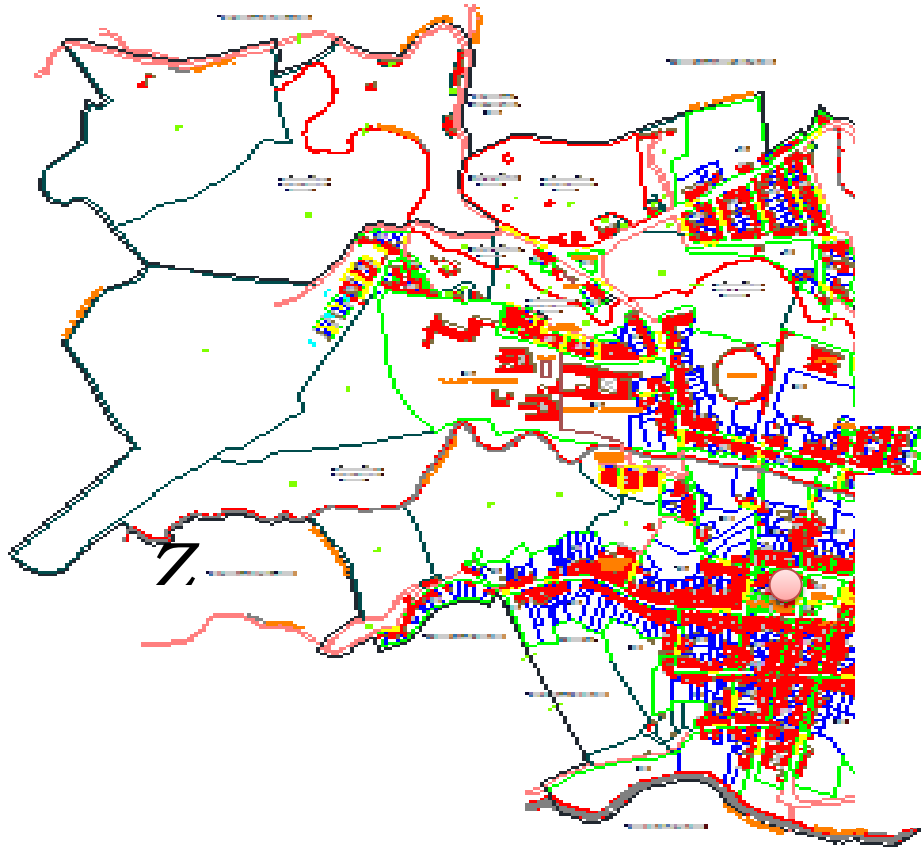

TENSIONES

- Falta optimizar la red de acueducto urbano.
- Falta optimizar el alcantarillado Urbano.
- Rehabilitar redes de acueducto y alcantarillado.
- No hay tratamiento de aguas residuales urbanas.
- No se cuenta con un Vehículo adecuado para recolectar las basuras.



POTENCIALIDADES

- Existencia de red de acueducto.
- Tratamiento del acueducto Urbano.
- Existe red de alcantarillado.
- Se hace recolección de basuras.
- Existe empresa prestadora de servicios públicos.

SERVICIOS PUBLICOS RURALES

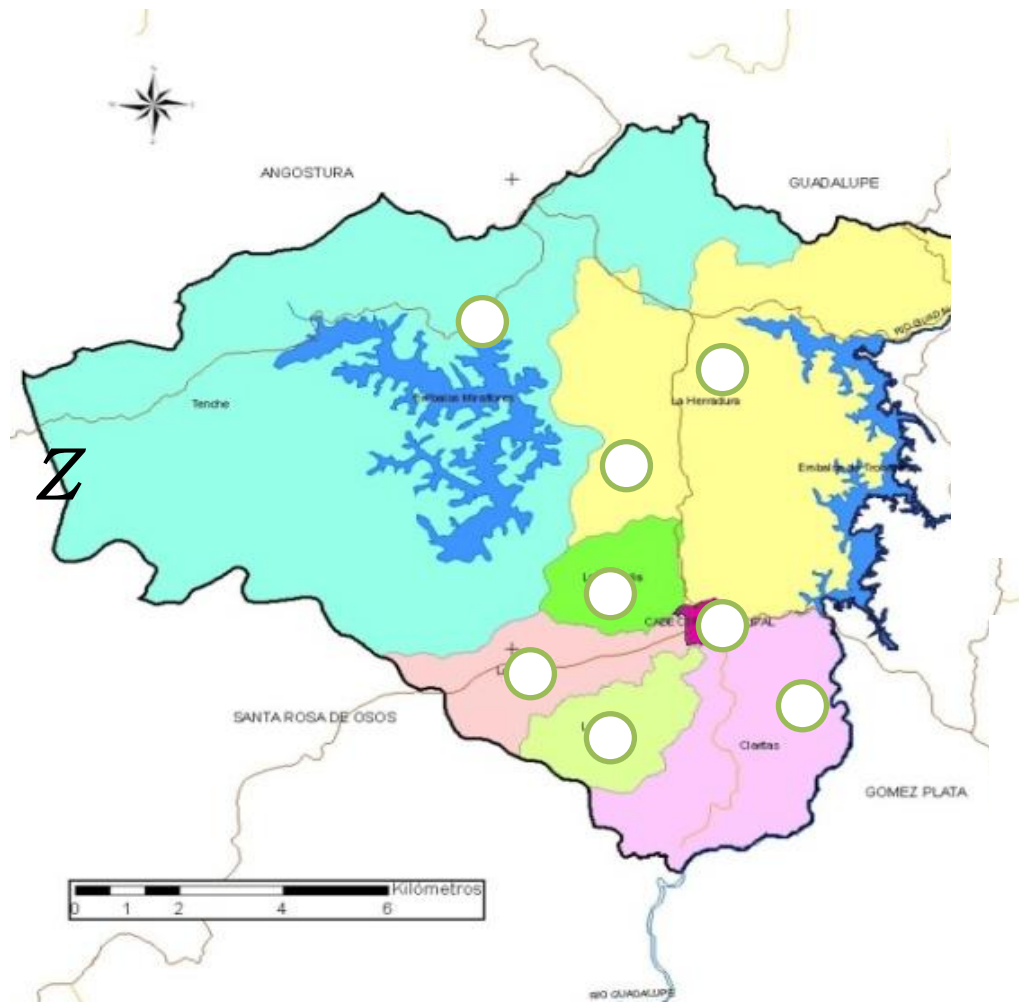

TENSIONES

- Poco Mantenimiento de los pozos sépticos.
- No hay tratamiento adecuado para los acueductos veredales.
- No está conformadas las Juntas Administradoras de Acueductos.
- Poco conocimiento en el manejo de los pequeños acueductos.
- Falta de sentido de pertenencia por el recurso del agua.

POTENCIALIDADES

- Existencia de pozos sépticos en área rural.
- Existencia de acueductos veredales.

INFRAESTRUTURA Y MOVILIDAD

VIAS
CID



POTENCIALIDADES

- Red de carreteras terciarias.
- Carretera principal pavimentada.
- Conexión con municipios vecinos.
- Existencia de equipamiento urbano.
- Se cuenta con buen espacio público.

TENSIONES

- Falta de mantenimiento y apertura de vías.
- Mantenimiento de puentes, bateas y obras de drenaje.
- Carretera intermunicipal con sitios críticos.
- Mantenimiento periódico de edificios.
- Falta de señalizaciones.
- Falta de mantenimiento al

VIAS
PRINCIP

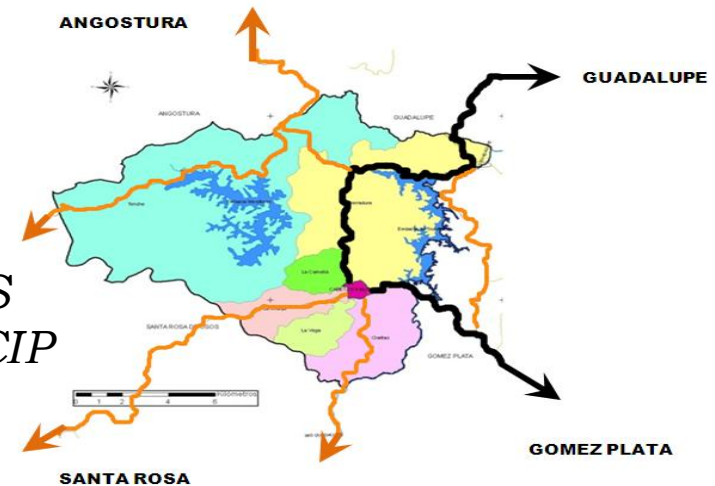

VIVIENDA

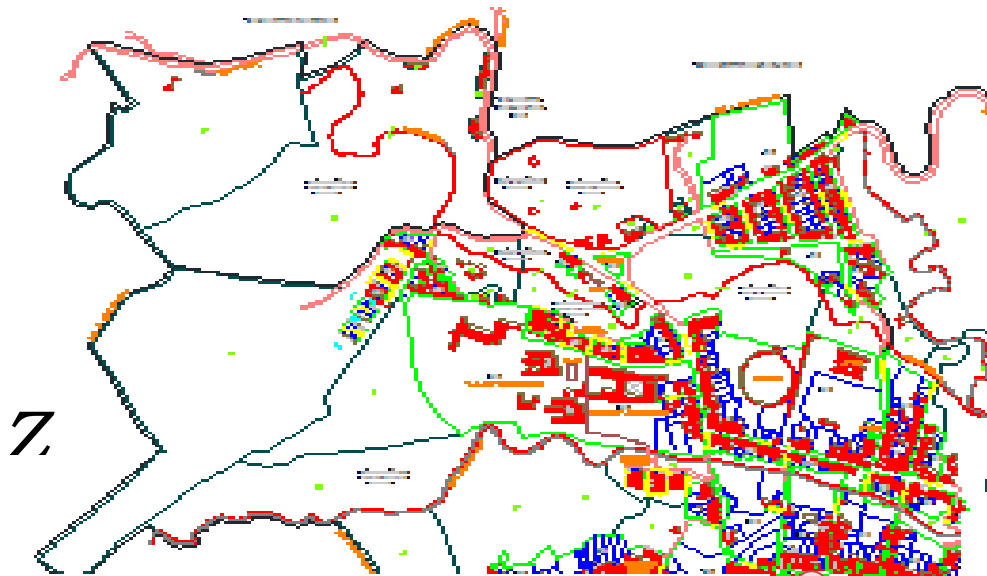

POTENCIALIDADES

- Tipología de vivienda en construcción tradicional.
- Calidad en la espacialidad de las viviendas.
- Patrimonio arquitectónico, en el parque principal.

TENSIONES

- Mejoramientos de vivienda en zona urbana y rural.
- Falta de legalización de predios urbanos y rurales.
- Falta de saneamiento y construcción vivienda.
- Ausencia de urbanismo en algunos sectores del municipio.

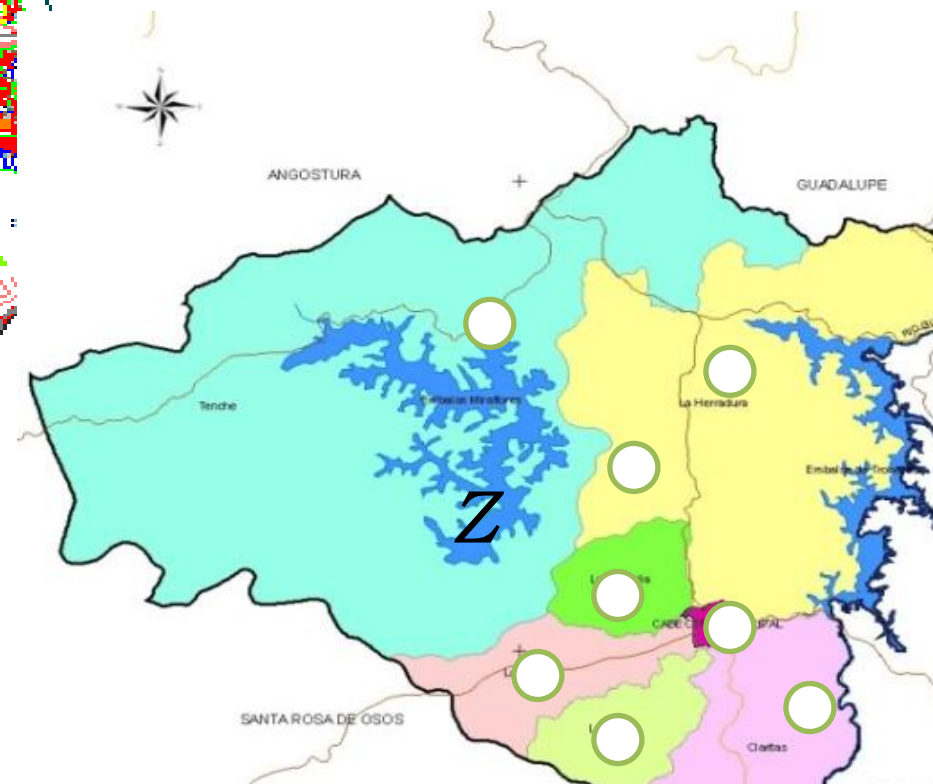

SECTOR AGROPECUARIO

Z

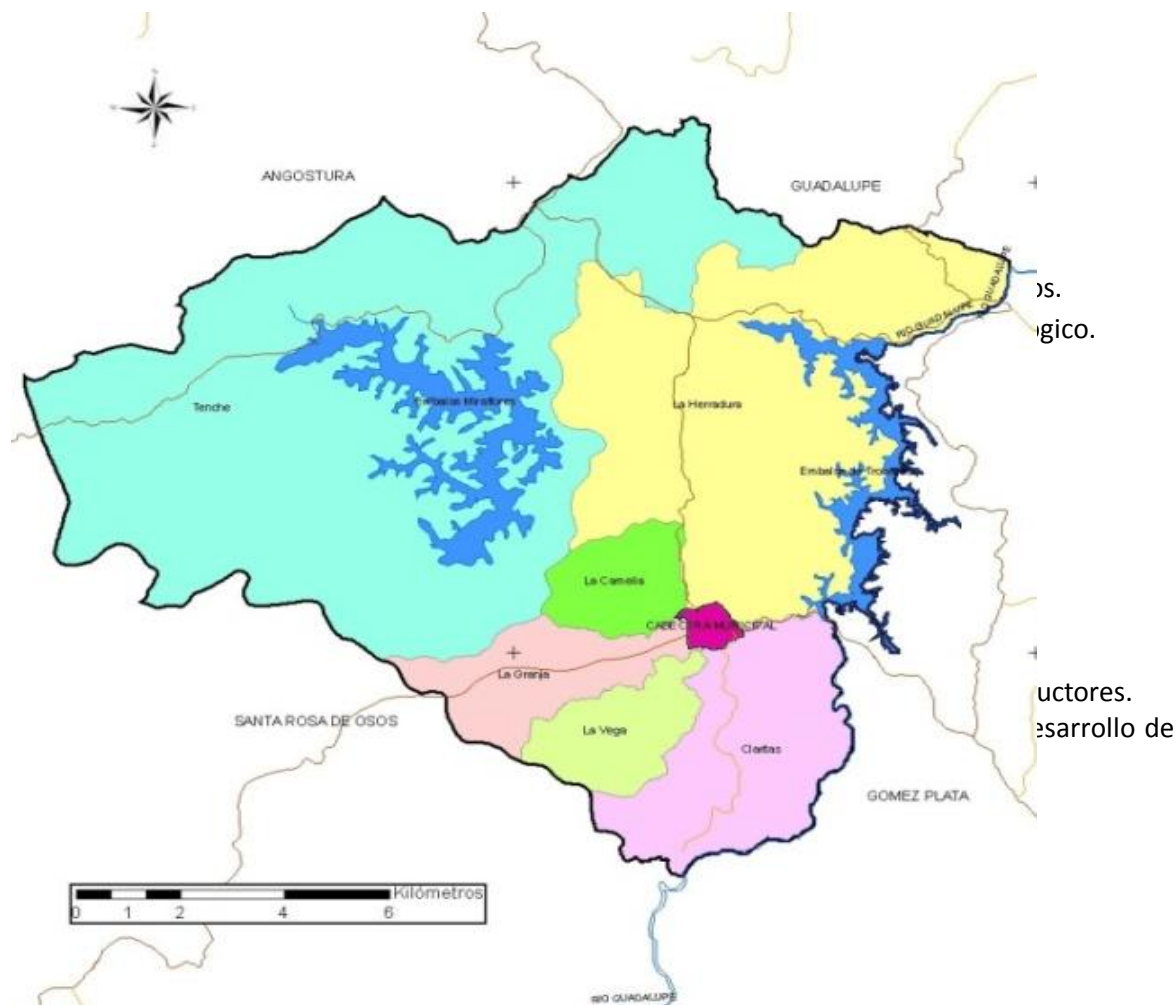

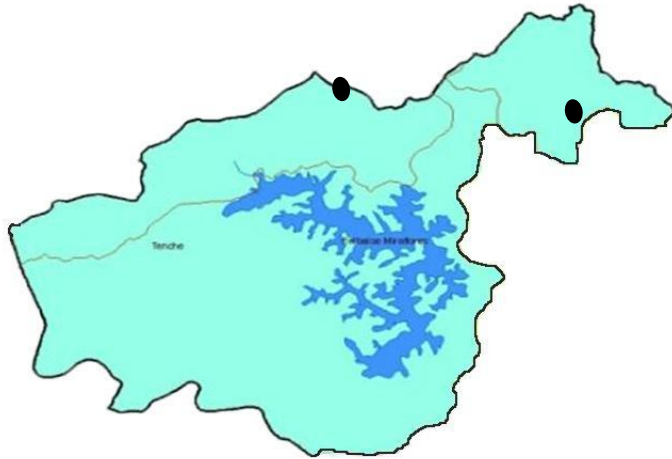

ZONA 1

- ✓ Zona esencialmente ambiental.
- ✓ Poca infraestructura (2 escuelas).
- ✓ Corredor Biótico.
- ✓ Poco poblada, los habitantes en su mayoría son de los municipios Guadalupe y Angostura.
- ✓ Tiene riqueza hídrica.
- ✓ Tiene riqueza Ecoturística.
- ✓ Poca seguridad.
- ✓ Zona de protección.

ZONA 2

- ✓ Zona con más desarrollo.
- ✓ Mejor infraestructura (3 escuelas).
- ✓ Desarrollo pecuario.
- ✓ Más poblada, los habitantes en su mayoría son del Municipio de Carolina.
- ✓ Tiene riqueza hídrica.
- ✓ Tiene riqueza Ecoturística.
- ✓ Mejor seguridad.
- ✓ Acceso directo al área Urbana.

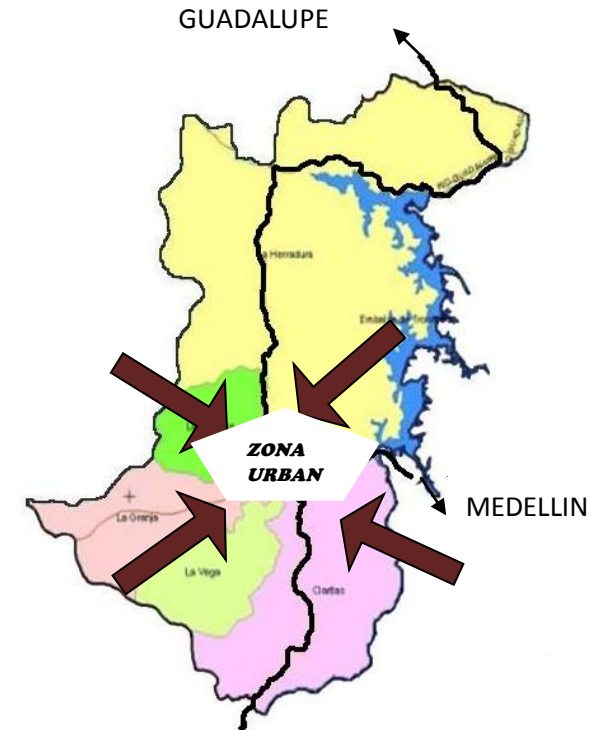



MATRIZ DE EVALUACION



***FORMULACION
GENERAL***



“Por tu Trabajo, tu Pueblo y sus Valores”

VISIÓN

El municipio de Carolina Del Príncipe para el 2016 será una localidad integrada, habitable y articulada con su subregión Norte del departamento de Antioquia, con una comunidad Culta, Educada, Pacífica, Emprendedora y Organizada, con una base económica sostenible, respetuosa de su medio ambiente, y con gran aprovechamiento de sus fortalezas. Será una comunidad que crece en los valores, capaz de promover el desarrollo integral con equidad, bajo parámetros de honestidad, idoneidad y transparencia.

MISIÓN

El municipio de Carolina Del Príncipe, desarrollara su territorio potencializando sus fortalezas sociales, humanas, naturales y de desarrollo, a través de la ejecución de proyectos sociales, económicos, agropecuarios, de infraestructura y de sostenibilidad ambiental que coadyuve a lograr una mejor calidad de vida en sus habitantes.

VALORES CORPORATIVOS

- **LIDERAZGO:** *Permitimos que nuestros empleados se sientan seguros en su labor; ayudamos a nuestra comunidad a maximizar su potencial.*
- **ESPÍRITU DE EQUIPO:** *Nosotros contamos con un equipo exitoso tanto en nuestros colaboradores como en la búsqueda de un mejor rendimiento de equipo. Valoramos el aporte brindado por cada miembro de equipo.*
- **LEALTAD:** *Cumplir las responsabilidades individuales para fortalecer la imagen institucional.*
- **RESPONSABILIDAD:** *Desarrollar con efectividad las tareas encomendadas.*
- **HONESTIDAD:** *Emprender actuaciones bajo criterios de discernimiento ético en la gestión institucional.*

- **RESPECTO:** Comprender y valorar la libertad de pensamiento y los derechos inherentes a cada persona.
- **EFICIENCIA:** Se entregan resultados de calidad en base a la planificación institucional
- **COMPROMISO:** Demostrar vocación de servicio y sentido de pertenencia frente a la Entidad, ejerciendo el liderazgo necesario para dar cumplimiento a los objetivos de la organización, respetando el medio ambiente.
- **COMPETITIVIDAD:** Aplicar la cultura de calidad en el servicio, ofreciendo una amplia cobertura, que permita responder efectivamente frente a las exigencias del mercado dentro de un mundo globalizado.
- **SOLIDARIDAD:** Cooperación permanente y continua en el desarrollo en los procesos de la organización y en las relaciones interpersonales con clientes y usuarios.
- **TRANSPARENCIA:** más que valor lo asumimos como una responsabilidad, para ejercer la función de la administración pública.
- **MORALIDAD:** todos nuestros estaos estarán guiados por los valores y por acciones sociales que no atenten contra las buenas conductas.
- **IGUALDAD:** Trabajaremos con amor y compromiso para ofrecerle a todos nuestros usuarios todo lo que es debido.

POLITICAS

Las Políticas del Plan de Desarrollo Municipal 2012-2015, POR TU TRABAJO, TU PUEBLO Y SUS VALORES, del Municipio de Carolina del Príncipe responden a la Interpretación de la problemática que expresa la comunidad, se ve la necesidad de hacer copartícipe a la sociedad de las acciones que habrán de desarrollarse para la búsqueda de soluciones partiendo del entendimiento de los recursos de que se dispone para superarla.

ENFOQUE DE DERECHOS: *pretende tener una nueva mirada que concibe los derechos humanos de manera integral, y complementaria, preocupándose por la concertación real de los derechos y la atención a los niños, niñas, adolescentes, mujeres y grupos marginados, con amplia participación de la comunidad.*

SENTIDO SOCIAL Y HUMANO: *otorgar un sentido de pertenencia, calidad humana que nos permitirá liderar nuestros planes y programas hacia el logro de los objetivos y vivencia de los valores éticos y morales.*

REDUCCIÓN DE LA EXTREMA POBREZA: *No escatimar esfuerzos para ayudar a la liberación de nuestros niños, niñas, mujeres, familias y adultos de las deshumanizadoras condiciones de extrema pobreza.*



PROMOCIÓN DE LA PARTICIPACIÓN SOCIAL: Trabajaremos en un marco de respeto a las iniciativas ciudadanas y a las formas de organización de las comunidades, será el elemento colaborador de las acciones de este gobierno, esta condición, es indispensable para avanzar en formas de construcción de ciudadanía que den impulso al desarrollo social, económico y político del Municipio de Carolina del Príncipe.

DESARROLLO RURAL: Contribuir al mejoramiento de las condiciones productivas, mediante el establecimiento de estrategias, programas y acciones para el fomento y apoyo de la actividad agropecuaria, pesquera y ganaderas de nuestro Municipio.

NIÑEZ Y JUVENTUD: son políticas transversales que estarán presentes en todas las acciones de esta administración, atendiendo, el fortalecimiento del carácter de la familia como núcleo formador de valores y ciudadanía y la procuración de su bienestar, mediante estrategias y programas que atiendan el derecho a la salud, educación, vivienda y protejan los derechos de los niños, niñas, adolescentes y mujeres.

DESARROLLO INSTITUCIONAL: Se promoverá que todas las acciones que se realicen durante este gobierno estén enmarcadas con los principios eficiencia, transparencia y equidad, fomentando la participación social, la rendición de cuentas, el mejoramiento de los procesos administrativos del servicio público municipal y de manera particular, el establecimiento de formas de trabajo que respeten la pluralidad de la representación ciudadana, para que conduzcan a un ejercicio de gobierno democrático y transparente, en el que predomine el interés en el bien común.

EQUIDAD: La atención de las necesidades de las comunidades se llevará a cabo con perspectivas de género, diversidad sexual, ciclo vital, situación socio-económica, condiciones étnicas y culturales a través de la acción articulada de la administración Municipal en su conjunto.

SOSTENIBILIDAD AMBIENTAL: conservar la capacidad de producción de los ecosistemas naturales para las generaciones futuras, favoreciendo siempre una clara conciencia y sentido de responsabilidad ambiental que se refleje en su desempeño laboral.

GASTO PÚBLICO EFICIENTE Y RESPONSABLE: Priorizará las necesidades de operar y mantener la inversión hasta ahora realizada y le apostará a hacer de la inversión social una inversión productiva.



ESTRATEGIAS

ENFOQUE DE DERECHOS:

- *Desarrollar acciones integrales que permitan reconocer, garantizar y restituir los derechos fundamentales de las personas más vulnerables.*
- *Eliminar de manera paulatinamente las barreras físicas, económicas y culturales que impiden el acceso oportuno y equitativo a los programas de inversión social.*
- *Fortalecer los sistemas de información que permite estandarizar, identificar a la población pobre y vulnerable.*

SENTIDO SOCIAL Y HUMANO:

- *Promover la convivencia ciudadana a través de acciones que promuevan el sentido de pertenencia, la solidaridad, el respeto a la vida, la identidad y la diversidad.*
- *Desarrollar un plan de bienestar social e incentivos hacia los empleados, con el ánimo de crear un ambiente de armonía, trabajo en equipo y sentido de pertenencia.*
- *La formulación de cultura institucional, construida a partir de la participación comprometida y reflexiva de la comunidad en general, lo que le dará sentido y fundamento a la misión y visión de la Institución.*
- *Diseñar estrategias de comunicación, donde se construya La imagen corporativa, porque permite conocer el impacto que tiene en la comunidad y su grado de aceptación.*
- *Desarrollar el MECl en la administración Municipal.*

REDUCCIÓN DE LA EXTREMA POBREZA:

- *Apoyar la estrategia de Nacional de RED UNIDOS, para garantizar el acompañamiento a la superación de lo logros que permitan mejorar sus condiciones de extrema pobreza.*
- *Formular proyectos interadministrativos con el Departamento de Antioquia encaminados a la atención Primaria en Salud, el cual permitirá realizar diagnósticos comunitarios para priorizar las acciones en las comunidades vulnerables.*

PROMOCIÓN DE LA PARTICIPACIÓN SOCIAL:

- 
- *Fortalecer los espacios y mecanismos de participación, control social y representación ciudadana.*
 - *Promover la articulación y el trabajo conjunto entre las instancias de participación y las organizaciones, y fortalecer técnicamente las redes sociales locales.*
 - *Fortalecer las JAC, a través de la capacitación de mecanismos de participación y desarrollo del trabajo de equipo y liderazgo.*

DESARROLLO RURAL

- *Ejecutar programas de desarrollo rural integrado concebidos como parte del proceso de Reforma Agraria.*
- *Impulsar el proceso de tecnificación y fomento del sector agrario a fin de incrementar su producción y productividad.*
- *Emprender programas de capacitación, tanto en términos de la organización como en el manejo de cultivos, y en general en técnicas de producción.*
- *Reestructurar el sector público encargado de la agricultura a fin de que pueda cumplir con los fines propios del desarrollo rural.*
- *Priorizar la construcción de vías terciarias y alentar la ampliación de los servicios eléctricos, de telecomunicaciones, de educación, de salud y de vivienda, hacia las zonas rurales.*
- *Ejecutar un amplio plan de vivienda, principalmente orientado a los sectores populares, que contempla programas de autoconstrucción y favorezcan la ocupación de mano de obra.*

NIÑEZ Y JUVENTUD:

- *Implementar la política pública de infancia y adolescencia.*
- *Garantizar condiciones dignas de seguridad alimentaria, nutrición, salud, educación, bienestar social, ambiente, vivienda, cultura y recreación.*
- *Desarrollar las políticas de apoyo a las familias en el ejercicio de sus responsabilidades de crianza, cuidado y promoción del desarrollo personal y potenciales capacidades de los niños y niñas, y facilitar la conciliación de la vida laboral y familiar.*
- *Impulsar los derechos y protección de la infancia en los medios de comunicación y las nuevas tecnologías.*
- *Intensificar las actuaciones en los colectivos de infancia y adolescencia estableciendo mecanismos preventivos y de rehabilitación ante situaciones de conflicto social.*
- *Fomentar el desarrollo de intervenciones de prevención, promoción y protección de la salud dirigidas a la infancia y adolescencia.*
- *Garantizar el ejercicio de la participación efectiva de los niños, niñas y adolescentes.*

- *Desarrollar programas nutricionales a fin de mejorar el estado de salud de la población y controlar cierto tipo de enfermedades*

DESARROLLO INSTITUCIONAL:

- *Fortalecimiento de la gestión Clara y transparente en los procesos de contratación pública.*
- *Definir rendición de cuentas a la comunidad sobre la gestión pública de acuerdo a la ley.*
- *Mejorar la eficiencia de la administración pública y la calidad de los servicios que presta, mediante la reforma administrativa.*
- *Reorientar su actividad en función de los objetivos, orientaciones y prioridades establecidas en el plan, y de las reformas que en él se plantean.*
- *Aumentar la tasa de ocupación y reducir la de desocupación mediante la creación de nuevos empleos, alentando especialmente las actividades que ocupan altos porcentajes de mano de obra.*

EQUIDAD:

- *Capacitación a los actores sociales sobre equidad de género.*
- *Identificación de asistencia técnica especializada en desarrollo institucional y en recursos humanos con experiencia en la integración de la perspectiva de género.*
- *Aplicar el enfoque de familia promoviendo la participación efectiva de los hombres, mujeres, niños, niñas, jóvenes y adultos mayores en las actividades de participación comunitaria.*
- *Desarrollar acciones para articulando cada uno de los grupos conformados en la comunidad, LGTB, indígenas, afro-descendientes, etc.*
- *Asegurar que la estrategia de comunicación aplique el enfoque de género en todos sus materiales divulgativos.*

SOSTENIBILIDAD AMBIENTAL:

- *Rescatar el equilibrio ecológico mediante programas de reforestación y de conservación de la flora y la fauna, particularmente en las áreas de reservas naturales.*
- *Regular el uso de los recursos naturales renovables obligando al aprovechamiento integral de los bosques productores.*
- *Utilizar de preferencia las "Juntas de acción comunal" para los programas de forestación.*
- *Identificar y delimitar detalladamente las tierras forestales por tipo de uso, incluyendo tierras de protección y conservación de vida silvestre, reservas ecológicas, y tierras aptas para aprovechamiento comercial*

GASTO PÚBLICO EFICIENTE Y RESPONSABLE:

- 
- *Control de los gastos de inversión, funcionamiento y servicio de la deuda, basado en una gestión orientada por resultados.*
 - *Planeación y programación presupuestal de acuerdo con los resultados, las acciones de control y el seguimiento integral del gasto público.*
 - *Ejercer mayor control a la evasión, la morosidad y la elusión*

**PLAN DE DESARROLLO
"POR TU TRABAJO, TU PUEBLO Y SUS VALORES"
2012-2015**

LINEA 1: CAROLINA DEL PRINCIPE CON CAPACIDAD Y HONESTIDAD

1 COMPONENTE

4 PROGRAMAS

14 PROYECTOS

LINEA 2: CAROLINA DEL PRINCIPE EMPRENDEDORA SOSTENIBLE Y SUSTENTABLE.

3 COMPONENTES

16 PROGRAMAS

62 PROYECTOS

LINEA 3: CAROLINA DEL PRINCIPE HUMANA Y EQUITATIVA

4 COMPONENTES

26 PROGRAMAS

79 PROYECTOS

Por tu Trabajo, tu Pueblo y sus Valores



LINEA 1

CAROLINA DEL PRÍNCIPE

CON CAPACIDAD Y

HONESTIDAD.



FORMULACIÓN

CAROLINA DEL PRINCIPE CON CAPACIDAD Y HONESTIDAD

DESCRIPCIÓN: *Como Administración Municipal trabajaremos en la lucha contra la corrupción, la promoción de la transparencia y el cuidado pulcro por los bienes del estado, buscaremos el fortalecimiento institucional y la buena organización administrativa, como línea base para ofrecer servicios de buena calidad.*

OBJETIVO GENERAL: *Fortalecer la administración Municipal de Carolina del Príncipe con valores institucionales para garantizar una gestión pública clara y transparente, acorde con los lineamientos del Gobierno Departamental y Nacional, a través de la formulación e implementación de los sistemas y mecanismos de organización administrativa.*

1. COMPONENTE ADMINISTRATIVO

1.1 PROGRAMA 1

EFICIENCIA Y EFECTIVIDAD EN LA FUNCION PÚBLICA

OBJETIVO ESPECIFICO

Fortalecer la estructura organizacional del municipio de Carolina del Príncipe, ofreciendo a la comunidad servicios de buena calidad y acordes a las necesidades de cada uno.



Proyectos:

- ✓ 1. Fortalecimiento del sistema de control interno y gestión documental.
- ✓ 2. Fortalecimiento de la estructura organizacional.
- ✓ 3. Diagnostico y formulación del sistema de gestion de calidad.
- ✓ 4. Dotación en equipos para las diferentes dependencias de la entidad.

1.2 PROGRAMA 2

ARTICULACIÓN ENTRE LAS DIFERENTES INSTITUCIONES MUNICIPALES.

OBJETIVO ESPECIFICO

Fortalecer las diferentes instancias, mecanismos y espacios de coordinacion y participación en los diferentes niveles del gobierno y las expresiones de la sociedad civil.

Proyectos

- ✓ 5. Fortalecimiento de los diferentes comités municipales.
- ✓ 6. Emplear los medios de comunicación para la difución de los diferentes informes.

1.3 PROGRAMA 3

PLAN DE SEGURIDAD Y CONVIVENCIA CIUDADANA.

OBJETIVO ESPECIFICO:

Garantizar las condiciones de seguridad y convivencia en el Municipio de Carolina del Príncipe, con estrategias de cultura ciudadana e inversión social participativa e incluyente

Proyectos

- 
- ✓ 7. *Prevención de riesgos en Seguridad pública*
 - ✓ 8. *Prevención de riesgo en Seguridad ciudadana*
 - ✓ 9. *Fortalecimiento de la comisaria de familia*
 - ✓ 10. *Fortalecimiento a la inspección de policía y tránsito.*
 - ✓ 11. *Educación y seguridad vial.*
 - ✓ 12. *Apoyo a la ley de Víctimas del desplazamiento forzado.*

1.4. PROGRAMA 4

FORMACIÓN PARA PARTICIPACIÓN CIUDADANA.

OBJETIVO ESPECIFICO

Fortalcer la participación ciudadana, como espacio para la concertación el diálogo y la organización comunitaria en el municipio de Carolina del Príncipe.

Proyectos

- ✓ 14. *Escuela para la formación ciudadana y la convivencia*
- ✓ 15. *Formación para el control social y la gestión ciudadana.*

MATRIZ PARTE ESTRATEGICA

CAROLINA DEL PRINCIPE CON CAPACIDAD Y HONESTIDAD

COMPONENTE ADMINISTRATIVO

Programas	Metas de resultado	Indicador de resultado	Sectores comprometidos	Proyectos	Línea base	Metas cuatrienio	Metas de producto	Indicador de producto
Eficiencia y efectividad en la Función Pública.	Fortalecer en un 80% la implementación de la estructura administrativa y organizacional de la entidad del municipio	Realizar una reestructuración Administrativa.	Concejo Administración Municipal.	Fortalecimiento de la Estructura Organizacional.	1	1	Realizar un estudio para la reestructuración administrativa	Una reestructuración implementada
		Fortalecimiento del Sistema de Control interno.	Secretaría de Gobierno. Administración Municipal.	Fortalecimiento del Sistema de Control Interno y gestión documental.	1	1	Realizar un proceso de actualización del sistema de control interno.	Un sistema de control interno aplicado.

		Un diagnostico del sistema de gestion de calidad.	Secretaría de Gobierno. Administración Municipal.	Diagnostico y formulación del Sistema de gestion de Calidad.	1	1	.levantar el proceso del diagnostico del sistema de gestion de la calidad	Un diagnostico del sistema de calidad formulado
		Un plan de actualizacion de equipos	Administración Municipal. Tesorería Municipal Planeación Municipal Secretaría de Gobierno.	Plan de Dotación y Actualización para Equipos.	58	12	Adquirir los equipos de computo y perifericos	12 equipos comprados
Articulación entre las Instituciones Municipales.	Fortalecer en 80% los comités existentes en el municipio	Un plan de fortalecimiento para los comites	Administración Municipal. Comunidad Concejo Personería Hospital Iglesia Acciones Comunales	Fortalecimiento de los diferentes comités municipales.	15	15	Operativizar los comités existentes.	15 Comités municipales fortalecidos.
	Emplear el 100% de los medios de comunicación	Una agenda programada de las actividades y	Administración Municipal. Comunidad Concejo Personería Hospital	Emplear los medios de comunicación para la difución de los diferentes	0	4	Preparación de cada evento a ser divulgado	4 Boletines institucional publicado

	existente en el municipio	los eventos a realizar	Iglesia Acciones Comunales	informes.	0	25		25 Programas radiales realizados.
					0	4		4 informes realizados de gestión y rendición de cuentas.
					0	12		12 actualizaciones de la página Web.
Plan de seguridad y Convivencia Ciudadana.	Disminuir en 60% la inseguridad en el municipio de Carolina	Elaborar un plan de seguridad y convivencia ciudadana.	Municipio Policía Personería Ejercito Concejo Educación Todos los sectores Comunidad	Prevención de riesgos en Seguridad publica	0	1	Ejecutar las acciones de la matriz de riesgos en seguridad publica y seguridad ciudadana	Un plan implementado y operando

	<i>Disminuir en 60% la inseguridad en el municipio de Carolina</i>	<i>Elaborar un plan de seguridad y convivencia ciudadana.</i>	<i>Municipio Policía Personería Ejercito Concejo Educación Todos los sectores Comunidad</i>	Prevención de riesgos en Seguridad ciudadana	0	1	<i>Ejecutar las acciones de la matriz de riesgos en seguridad pública y seguridad ciudadana</i>	<i>Un plan implementado y operando</i>
	<i>Disminución de un 30% de los casos de violencia intrafamiliar en el municipio.</i>	<i>Fortalecer el grupo interdisciplinario de la comisaria</i>	<i>Municipio Concejo Municipal DLS Hospital Personería</i>	Fortalecimiento de la Comisaría de Familia.	1	1	<i>Fortalecer la comisaría de familia existente.</i>	<i>Una comisaria en operación Un programa de prevención de violencia intrafamiliar ejecutado.</i>
	<i>Disminuir en un 25% los problemas de convivencia ciudadana</i> <i>Apoyar en un 100% al grupo de victimas del desplazamiento forzado</i>	<i>Creación de la inspección de policía y transito</i>	<i>Municipio Concejo Municipal DLS Hospital Personería</i>	Fortalecimiento de la inspección de policía y transito.	1	1	<i>Tener un funcionario con perfil y capacitado</i>	<i>Una inpeccion de policía funcionando</i>

		<i>Un plan para la atención de las víctimas del desplazamiento forzado</i>	<i>Municipio Concejo Municipal DLS Hospital Personería Grupo Trascender.</i>	<i>Apoyo a la ley de Víctimas del desplazamiento forzado.</i>	73	73	<i>Desarrollar un plan de atención a las víctimas del desplazamiento forzado</i>	<i>Un plan PIU actualizado 73 familias apoyadas</i>
	<i>Disminuir en un 80% los casos de accidentalidad con los vehículos y motocicletas del municipio</i>	<i>Elaborar un programa de educación y seguridad vial</i>	<i>Municipio Concejo Municipal DLS Hospital Personería Inspección de tránsito</i>	<i>Educación y seguridad vial.</i>	0	4	<i>Desarrollar acciones tendientes a concientizar las personas en el uso del espacio público destinado a la movilidad</i>	<i>4 Talleres realizados</i>
					0	4		<i>4 Capacitaciones a conductores dictadas</i>

Formación para la Participación Ciudadana.	<i>Fortalecimiento en un 20% de participación ciudadana en el municipio</i>	<i>Diseño de un programa de acciones tendientes a mejorar la participación ciudadana</i>	<i>Municipio Concejo Municipal DLS Hospital Personería Grupo Trascender.</i>	Escuela para la formación Ciudadana y la convivencia.	1	1	<i>Implementar el programa para la formación ciudadana.</i>	<i>Un programas de formación ciudadana implementado. Un Presupuesto participativo elaborado.</i>
	<i>Fortalecer en un 80 % los grupos existentes de control social.</i>	<i>Elaborar un programa de fortalecimiento del control social</i>	<i>Municipio Concejo Municipal DLS Hospital Personería Grupo Trascender.</i>	Formación para el Control Social y la gestion ciudadana.	0	1	<i>Elaboración de una agenda de capacitaciones</i>	<i>Un programa elaborado e implementado. Dos capacitaciones dictadas</i>
					0	2		



LINEA 2

***CAROLINA DEL PRÍNCIPE
EMPREENDEDORA
SOSTENIBLE Y
SUSTENTABLE***





FORMULACIÓN

CAROLINA DEL PRINCIPE EMPRENDEDORA SOSTENIBLE Y SUSTENTABLE.

DESCRIPCIÓN: *Se pretende que los habitantes de Carolina Del Príncipe, hagan un correcto uso de su territorio, su infraestructura y su medio ambiente.*

OBJETIVO GENERAL: *Mantener la infraestructura física existente, en condiciones que contribuyan a fortalecer la calidad de vida de los habitantes y su entorno natural y social, durante el periodo 2012-2015*

2. COMPONENTE INFRAESTRUCTURA.

2.1. PROGRAMA 1.

MANTENER LA RED EXISTENTE DE MOVILIDAD URBANA Y RURAL.

OBJETIVO ESPECÍFICO: *Mantener la red existente de la movilidad urbana y rural para facilitar los desplazamientos de la población y la de los bienes y servicios, durante el periodo 2012-2015*

Proyectos

- ✓ 1. *Mantenimiento de las vías terciarias del municipio.*
- ✓ 2. *Mantenimiento de las vías urbanas del municipio.*
- ✓ 3. *Mantenimiento de los caminos veredales del municipio.*

2.2PROGRAMA 2

REHABILITACIÓN DE LA RED DE MOVILIDAD DEL MUNICIPIO.

OBJETIVO ESPECÍFICO: *Mantener la red de movilidad municipal, para facilitar el libre transito de la comunidad, durante el periodo 2012-2015.*



Proyectos

- ✓ 4. *Rehabilitación de los Puentes Colgantes.*
- ✓ 5. *Construcción y mantenimiento de Puentes y Bateas.*

2.3 PROGRAMA 3.

CONSTRUCCIÓN DE VÍAS TERCARIAS.

OBJETIVO ESPECIFICO: *Construir una red vial municipal eficiente que mejore la movilidad de la comunidad Carolinita, durante el periodo 2012-2015.*

Proyectos

Construcción de 3 tramos de carretera.

- ✓ 6. *La Batea – La Teresita.*
- ✓ 7. *Alto de Guanacas - Carolina*
- ✓ 8. *Circunvalar- La Vega.*
- ✓ 9. *Estudios y diseños viales.*

2.4. PROGRAMA 4

MANTENER LA INFRAESTRUCTURA FÍSICA DE EDIFICIOS Y BIENES PÚBLICOS.

OBJETIVO ESPECIFICO: *Mantener la infraestructura de los edificios y bienes públicos, para el uso y servicio de la comunidad carolinita durante el periodo 2012-2015.*

Proyectos

- ✓ 10. *Mantenimientos y adecuación de edificios públicos.*
- ✓ 11. *Mantenimiento y adecuación de parques y bienes públicos.*
- ✓ 12. *Mantenimiento del alumbrado en parques y bienes públicos.*

2.5 PROGRAMA 5

MEJORAR EL HÁBITAT DE LOS POBLADORES DEL MUNICIPIO.

OBJETIVO ESPECÍFICO: *Mejorar el habitat de los habitantes del municipio, durante el periodo 2012-2015.*



Proyectos

- ✓ 13. Construcción de vivienda urbana y rural.
- ✓ 14. Mejoramiento de vivienda urbana y rural.
- ✓ 15. Legalización de viviendas urbanas y rurales.
- ✓ 16. Elaboración de estudios y diseños urbanísticos.

2.6 PROGRAMA 6.

MANTENER LA INFRAESTRUCTURA DE LOS SERVICIOS PÚBLICOS (Ejecución Plan Maestro de Acueducto y Alcantarillado PMAA).

OBJETIVO ESPECÍFICO: Mantener la infraestructura de los servicios públicos, para una prestación eficiente de estos, a la comunidad, Carolinita durante el periodo 2012-2015.

Proyectos

- ✓ 17. Optimización de la red de acueducto.
- ✓ 18. Optimización de la red de alcantarillado.
- ✓ 19. Garantizar y optimizar el servicio de aseo.
- ✓ 20. Fortalecimiento del sistema de información SUIT.
- ✓ 21. Adquisición de un vehículo recolector de basura.

2.7 PROGRAMA 7.

OPTIMIZACIÓN DE LA RED DE GESTIÓN DEL RIESGO.

OBJETIVO ESPECÍFICO: Optimización de la red de la gestión del riesgo, para preservar la vida y bienes de los habitantes de Carolina, durante el periodo 2012.

Proyectos

- ✓ 22. Implementación del Consejo municipal de Gestión del Riesgo.
- ✓ 23. Actualización del plan de contingencia municipal.

- 
- ✓ 24. Monitoreo de zonas con afectaciones.
 - ✓ 25. Atención a las zonas con afectación.

2.8 PROGRAMA 8.

IMPLEMENTACIÓN DE BASES DE DATOS MUNICIPALES.

OBJETIVO ESPECÍFICO: Implementación de las bases de datos del municipio, para fortalecer los ingresos municipales durante el periodo 2012-2015.

Proyectos

- ✓ 26. Revisión y ajuste de las estratificaciones urbana y rural.
- ✓ 27. Realización de las actualizaciones catastrales urbana y rural.
- ✓ 28. Mantener actualizada la base de datos del SISBEN.
- ✓ 29. Revisión y ajuste del EOT y elaboración del expediente municipal.
- ✓ 30. Revisión y ajuste de la UAF.

MATRIZ PARTE ESTRATEGICA

CAROLINA DEL PRINCIPE EMPRENDEDORA SOSTENIBLE Y SUSTENTABLE

COMPONENTE INFRAESTRUCTURA

Programas	Metas de resultado	Indicador de resultado	Sectores comprometidos	Proyectos	Línea base	Metas cuatrienio	Metas de producto	Indicador de producto
1. Mantenimiento de la red existente de la movilidad urbana y rural	Garantizar en un 90% la movilidad en la red vial existente en el municipio de Carolina	Las vías urbanas y rurales con movilidad	Alcaldía Concejo Departamento Mprios Vecinos Ministerios Comunidad JAC Grupos Asociativos	1. Mantenimiento de las vías terciarias del municipio.	21.5 Km	21.5 Km	Realización de convenios, convites y ,prestamo de maquinarias	21.5 kms mantenidos y en servicio.

			Alcaldía Concejo Departamento Mpios Vecinos Ministerios Comunidad JAC Grupos Asociativos	2. Mantenimiento de las vías urbanas del municipio.	22.5.km s	22.5kms	Realización de convenios, convites y prestamo de maquinarias	22.5 kms mantenidos y en servicio.
			Alcaldía Concejo Departamento Mpios Vecinos Ministerios Comunidad JAC Grupos Asociativos	3. Mantenimiento de caminos veredales del municipio.	15.kms	15 kms	Realización de convenios, convites.	15 kms mantenidos y en servicio
2. Rehabilitación de la red de movilidad del municipio.			Alcaldía Concejo Departamento Mpios Vecinos Ministerios Comunidad JAC Grupos Asociativos	4. Rehabilitación de los puentes colgantes del municipio.	5	5	Elaboración de los diagnosticos y los presupuestos	5 Puentes rehabilitados y en operacion

	<i>Rehabilitar el 100% de la infraestructura de puentes y bateas en el municipio de Carolina</i>	<i>Tener la infraestructura de Puentes y Bateas en buenas condiciones.</i>	<i>Alcaldía Concejo Departamento Mpios Vecinos Ministerios Comunidad JAC Grupos Asociativos</i>	<i>5. Construcción de puentes y bateas.</i>	<i>0</i>	<i>1</i>	<i>Elaboración de los diagnosticos y los presupuestos</i>	<i>Un puente construido.</i>
					<i>0</i>	<i>1</i>		<i>Una batea construida</i>
<i>3. Construcción de vías terciarias.</i>	<i>Ampliar en un 17% los kilómetros dela red terciaria del municipio de Carolina</i>	<i>Tener una malla vial terciaria suficiente que garantice la movilidad</i>	<i>Alcaldía Concejo Departamento Mpios Vecinos Ministerios Comunidad JAC Grupos Asociativos Corantioquia</i>	<i>Construcción de tres tramos de carretera. 6. La Batea – la Teresita. 7. Alto de Guanacas- Carolina 8. Circunvalar – la Vega 9. estudios y diseños viales</i>	<i>0</i>	<i>3</i>	<i>Elaboración de los estudios y diseños y un presupuesto</i>	<i>3 Estudios y diseños viales.</i>
					<i>0</i>	<i>3</i>		<i>3 kilometros construidos.</i>

4. <i>Mantenimiento general de los edificios públicos y bienes Públicos</i>	<i>Mantener en un 90% los edificios y bienes públicos municipales</i>	<i>Elaborar una agenda de mantenimientos</i>	<i>Alcaldía Concejo Departamento Ministerios Comunidad JAC Grupos Asociativos</i>	<i>10. Mantenimiento y adecuación de edificios públicos.</i>	<i>6</i>	<i>6</i>	<i>Realizar una programación anual para el mantenimiento de los edificios y bienes públicos</i>	<i>6 Edificios mantenidos y en uso</i>
			<i>Alcaldía Concejo Departamento Ministerios Comunidad JAC Grupos Asociativos</i>	<i>11. Mantenimiento de parques y bienes públicos.</i>	<i>4</i>	<i>4</i>		<i>4 Bienes publicos mantenidos.</i>
	<i>Garantizar en un 90% el alumbrado en parques y bienes públicos</i>	<i>Elaboracion de un proyecto</i>	<i>Alcaldía Concejo Departamento Ministerios Comunidad JAC Grupos</i>	<i>12. Mantenimiento de alumbrado público en parques y bienes públicos.</i>	<i>1</i>	<i>1</i>	<i>Programacion anual de las compras de los insumos necesarios.</i>	<i>Una red de alumbrado publico funcionando</i>

			Asociativos					
5. Mejorar el habitat de los pobladores del Municipio de Carolina del Principe.	Aumentar en un 60% la calidad de vida y el bienestar de la comunidad carolinita	Obtener un ambiente construido de buena calidad.	Alcaldía Concejo Departamento Ministerios Comunidad JAC Grupos Asociativos	13. Construcción de vivienda urbana y rural.	18	20	Contratar los estudios y diseños y los presupuestos	20 viviendas construidas
			Alcaldía Concejo Departamento Ministerios Comunidad JAC Grupos Asociativos	14. Mejoramiento de vivienda urbana y rural.	206	150	Realizar los estudios pertinentes	150 mejoramientos de vivienda realizados
	Garantizar en un 90% la legalización de los predios urbanos y rurales destinados a vivienda en el municipio de carolina	Un procedimiento elaborado con las oficinas de notariado y registro para la legalización de los predios	Alcaldía Concejo Departamento Ministerios Comunidad JAC Grupos Asociativos Notaria Juzgados	15. Legalización de viviendas urbanas y rurales.	0	60	Realizar una programación para la titularización	60 predios legalizados

	<i>Aumentar en 20% los espacios destinados al uso y disfrute de la comunidad carolinita</i>	<i>Un espacio acorde con las necesidades de uso y disfrute.</i>	<i>Alcaldía Concejo Departamento Ministerios Comunidad JAC Grupos Asociativos</i>	<i>16. Elaboración de estudios y diseños urbanísticos</i>	<i>0</i>	<i>2</i>	<i>Elaborar los estudios y diseños urbanísticos y los presupuestos</i>	<i>2 estudios realizados</i>
<i>6. Mantener la infraestructura de los servicios públicos (Plan Maestro de Acueducto y Alcantarillado PMAA)</i>	<i>Garantizar a los Carolinitas el suministro del 99% del servicio de acueducto</i>	<i>Tener una red de acueducto alcantarillado y aseo acorde a las necesidades</i>	<i>Alcaldía Concejo Departamento Ministerios Comunidad Corantioquia</i>	<i>17. Optimización de la red de acueducto urbano.</i>	<i>1</i>	<i>1</i>	<i>Ejecutar la optimización del acueducto urbano</i>	<i>Una Red de acueducto urbano optimizado</i>
	<i>Garantizar a los Carolinitas el suministro del 70% del servicio de alcantarillado</i>		<i>Alcaldía Concejo Departamento Ministerios Comunidad Corantioquia</i>	<i>18. Optimización de la red de alcantarillado urbano.</i>	<i>1</i>	<i>1</i>	<i>Ejecutar los trabajos tendientes a la optimización del alcantarillado</i>	<i>Una fase de Alcantarillado urbano optimizado</i>
	<i>Garantizar a los Carolinitas el suministro del 95% del</i>		<i>Alcaldía Concejo Departamento Ministerios</i>	<i>19. Garantizar y optimizar el servicio el servicio de</i>	<i>1</i>	<i>1</i>	<i>Garantizar el mantenimiento del servicio de aseo dentro</i>	<i>Un servicio de aseo prestado</i>

	servicio de aseo		Comunidad	aseo.			del municipio	
			Alcaldía Concejo Departamento Ministerios Comunidad	20. Adquisición de un vehículo recolector de basura.	0	1	Realizar la compra de un vehículo	Un vehículo recolector adquirido
	Contribuir en un 100% al envío de la información sobre la ESP	Un sistema SUIIT funcionando	Alcaldía Concejo Departamento Ministerios	21. Fortalecimiento o del sistema de información SUIIT.	1	1	Implementación de un sistema	un sistema de información fortalecido
7. Optimización de la red de gestión del riesgo para el municipio de Carolina del Príncipe.	Contribuir en 90% a la seguridad, bienestar, calidad de vida, y desarrollo sostenible de los habitantes	Mantener un ambiente construido en condiciones de uso y seguridad adecuados	Alcaldía Concejo Departamento Ministerios Comunidad JAC Grupos Asociativos	22. Implementación del Consejo municipal de la gestión del riesgo.	1	1	Realizar la Implementación del consejo municipal de la gestión del riesgo	Un Consejo municipal del riesgo funcionando



	<i>del municipio</i>							
			<i>Alcaldía Concejo Departamento Ministerios Comunidad JAC Grupos Asociativos</i>	<i>23. Actualización del plan de contingencia municipal.</i>	<i>1</i>	<i>1</i>	<i>Actualizar el estudio del plan de contingencia mpal</i>	<i>Un estudio realizado</i>
			<i>Alcaldía Concejo Departamento Ministerios Comunidad JAC Grupos Asociativos</i>	<i>24. Monitoreo de zonas con afectaciones.</i>	<i>0</i>	<i>1</i>	<i>Realizar estudios y detallar las zonas afectadas</i>	<i>Un estudio realizado</i>
			<i>Alcaldía Concejo Departamento Ministerios Comunidad JAC Grupos Asociativos</i>	<i>25. Atención a las zonas con afectación.</i>	<i>1</i>	<i>1</i>	<i>Hacer una programacion para la atención de las zonas afectadas</i>	<i>Una programacion ejecutada</i>

8. Implementación de bases de datos del municipio de Carolina del Príncipe.	Incrementar los recaudos del municipio en un 10%	Dotar al municipio de instrumentos ajustados a las normas.	Alcaldía Concejo Departamento Ministerios Comunidad. Corantioquia	26. Revisión y ajuste de las estratificaciones urbana y rural del Municipio de Carolina.	2	2	Actualizar las bases de datos de las estratificaciones municipales.	2 estudios de estratificaciones actualizadas.
			Alcaldía Concejo Departamento Ministerios Comunidad. Corantioquia	27. Realización de las actualizaciones catastrales urbana y rural del municipio de Carolina del Príncipe.	2	2	Ejecutar los estudios para las actualizaciones catastrales.	2 actualizaciones catastrales actualizadas implementadas.
	Garantizar en un 100% a la comunidad sisbenizada carolinita para acceder a los programas sociales	Dotar al municipio de una herramienta ágil y acorde a las necesidades del municipio	Alcaldía Concejo Departamento Ministerios Comunidad.	28. Mantener actualizada la base de datos del SISBEN municipal.	1	1	Mantener actualizada la base de datos del Sisben.	Una base de datos actualizada

	Tener en un 100% los instrumentos de planeación desarrolladas con la normatividad existente.	Dotar al municipio con las herramientas necesarias para la planeación.	Alcaldía Concejo Departamento Ministerios Comunidad. Corantioquia	29. Revisión y ajuste del esquema de ordenamiento territorial y elaboración del expediente municipal.	1	1	Realizar el estudio para la formulación del EOT municipal	Un estudio realizado para EOT.
					0	1		Un expedientes realizados.
				Alcaldía Concejo Departamento Ministerios Comunidad. Corantioquia	30. Revisión y ajuste de la UAF.	1	1	Realizar el diagnóstico y el ajuste de la UAF

3. COMPONENTE MEDIO AMBIENTE.

DESCRIPCIÓN: *Se pretende que la comunidad Carolinita conozca y aproveche sus potencialidades ambientales sin detrimento de este, logrando un desarrollo equitativo y sustentable.*

OBJETIVO GENERAL

Preservar el medio ambiente, mediante la sostenibilidad de sus recursos agua, suelo, aire, flora y fauna como factor económico y bienestar social en el municipio de carolina.

3.1 PROGRAMA 1.

EDUCACIÓN AMBIENTAL

OBJETIVO ESPECÍFICO: *Fortalecer la educación ambiental en los centros educativos y en la comunidad Carolinita que contribuyan a resguardar nuestros recursos naturales.*

Proyectos

- ✓ 1. Apoyo a los PRAES y PROCEDAS.
- ✓ 2. Fortalecimiento de grupos ecológicos del municipio.
- ✓ 3. Fortalecimiento del PGIRS.
- ✓ 4. Campaña del uso eficiente del recurso agua.

3.2 PROGRAMA 2.

SANEAMIENTO BÁSICO

OBJETIVO ESPECÍFICO: *garantizar la sostenibilidad de los recursos agua y suelos mediante el uso eficiente de estos en la comunidad Carolinita*

Proyectos

- ✓ 5. Agua potable y sistemas alternativos en zona rural.
- ✓ 6. Mantenimiento y reposición de pozos sépticos.
- ✓ 7. Ampliación de coberturas en pozos sépticos.

- 
- ✓ 8. Adquisición de terrenos e implementación de la escombrera municipal.
 - ✓ 9. Actualización del PGIRS municipal.
 - ✓ 10. Implementación del plan de manejo ambiental municipal.

3.3 PROGRAMA 3.

PROTECCIÓN DE LOS RECURSOS AGUA, SUELO, AIRE Y ESPACIO.

OBJETIVO ESPECÍFICO: *garantizar el buen uso de los recursos naturales, mediante la implementación de buenas practica amigables, con el medio ambiente, conservando un entorno con calidad y bienestar en la comunidad,*

Proyectos

- ✓ 11. Protección y desarrollo forestal en sistemas nativos y comerciales.
- ✓ 12. Manejo tecnológico BPG, BPA, BPM.
- ✓ 13. Adquisición de terrenos para protección de agua
- ✓ 14. Establecimiento de coberturas vegetales en sistemas agro y silvopastoriles.
- ✓ 15. Implementación de otras alternativas energéticas.
- ✓ 16. Apoyo a la formulación del e implementación del POPE (Miraflores y Troneras.

3.4 PROGRAMA 4.

DESARROLLO AGROPECUARIO Y PRODUCTIVO CON SOSTENIBILIDAD AMBIENTAL.

OBJETIVO ESPECÍFICO: *desarrollar prácticas ambientales encaminadas al desarrollo económico de la comunidad carolinita.*

Proyectos

- ✓ 17. Fortalecimiento de la gestión ambiental de los actores públicos y privados.
- ✓ 18. Tecnología y desarrollo hídrico ambiental y productivo (PCH).
- ✓ 19. Desarrollo agropecuario, ambiental y sostenible.



3.5 PROGRAMA 5.

DESARROLLO COMUNITARIO CON SOSTENIBILIDAD AMBIENTAL.

OBJETIVO ESPECÍFICO: Ccientizar a la comunidad Carolinita de ser participe del desarrollo de su territorio mediante el trabajo en grupo, y siendo amigable con su entorno

Proyectos

- ✓ 20. Desarrollo comunitario con inclusión social y protección ambiental.
- ✓ 21. Equilibrio ambiental y emprendimiento.
- ✓ 22. Fortalecimiento y apoyo a las Juntas de Accion Comunal, Asocomunal y grupos organizados.

MATRIZ PARTE ESTRATEGICA

CAROLINA DEL PRINCIPE EMPRENDEDORA SOSTENIBLE Y SUSTENTABLE

COMPONENTE MEDIO AMBIENTE

<i>Programas</i>	<i>Metas de resultado</i>	<i>Indicador de resultado</i>	<i>Sectores comprometidos</i>	<i>Proyectos</i>	<i>Línea base</i>	<i>Metas cuatrienio</i>	<i>Metas de producto</i>	<i>Indicador de producto</i>
EDUCACIÓN AMBIENTAL	<i>Concientizar en un 80% a la comunidad Carolinita sobre la protección de los recursos naturales en el día a día.</i>	<i>Lograr un Medio Ambiente con un desarrollo equilibrado y sustentado.</i>		<i>1. Apoyo a los PRAES y PROCEDAS.</i>	<i>1</i>	<i>11</i>	<i>Realización de un plan con talleres y foros.</i>	<i>12 talleres dictados. 4 foros realizados.</i>
				<i>2. Fortalecimiento de grupos ecológicos del municipio.</i>	<i>1</i>	<i>40</i>	<i>Desarrollar una agenda con una programación.</i>	<i>40 reuniones realizadas.</i>
				<i>3. Fortalecimiento Del PGIRS.</i>	<i>1</i>	<i>1</i>	<i>Una actualización del PGIRS.</i>	<i>1 PGIRS operando.</i>
				<i>4. Campaña eficiente del recurso del agua.</i>	<i>1</i>	<i>4</i>	<i>Programación de eventos ambientales.</i>	<i>4 campañas.</i>

SANEAMIENTO BASICO.	Contribuir en un 50% en el mejoramiento de la calidad del agua para consumo de la comunidad Carolinita rural.	Recurso agua con calidad para el consumo de la comunidad Carolinita.		5. Agua potable y sistemas alternativos en zona rural.	4	4	Construccion de acueductos.	4 acueductos co nstruidos
					0	20		Veredales. 20 soluciones individuales construidas
				6. Mantenimiento y reposicion de pozos Septicos.	324	324	Elaboración de un plan de mantenimiento y reposicion.	324 pozos funcionando.
					50	50		50 pozos rehabilitados.
				7. Ampliación de coberturas en pozos sépticos.	0	20	Elaboracion de un plan de cobertura en pozos sépticos.	20 pozos construidos.
	Solucionar en un 100% la disposición final de escombros del municipio de Carolina del Principe.	Dotar al municipio de Carolina del Principe de un terreno adecuado para la		8. Adquisición de terrenos e implementación de la escombrera municipal.	0	1	Adquirir un terreno.	Una escombrera en operación.

		<i>disposición de residuos y escombros.</i>						
	<i>Disminuir en un 40% la generación de residuos sólidos y su disposición final.</i>	<i>Tener un ambiente mas sano.</i>		<i>9. Actualización del PGIRS municipal.</i>	<i>1</i>	<i>1</i>	<i>Tener un plan actualizados del PGIRS.</i>	<i>Un PGIRS funcionando.</i>
	<i>Disminuir en un 40% la generación de residuos sólidos y su disposición final.</i>	<i>Tener un ambiente mas sano.</i>		<i>10. Actualización del plan de manejo ambiental en el área urbana y rural.</i>	<i>1</i>	<i>1</i>	<i>Tener un plan de manejo ambiental actualizado.</i>	<i>Un un plan de manejo ambiental funcionando.</i>
PROTECCION DE LOS RECURSOS AGUA, SUELO, AIRE Y ESPACIO.	<i>Estimular en un 20% el interés de la comunidad Carolinita en la protección de los recursos naturales.</i>	<i>Despertar en la comunidad Carolinita una conciencia sobre el buen uso de los recursos agua, suelo, aire y espacio.</i>		<i>11. Protección y desarrollo forestal en sistemas nativos y comerciales.</i>	<i>479.5</i>	<i>479.5</i>	<i>Implementar acciones tendientes a la conservación de estos sistemas.</i>	<i>479.5 hectareas conservadas.</i>
				<i>12. Manejo tecnológico BPG, BPA,</i>	<i>0</i>	<i>30</i>	<i>Tener un plan de acciones y capacitaciones.</i>	<i>30 capacitaciones realizadas.</i>

				<i>BPM.</i>				
				13. <i>Adquisición de terrenos para protección de agua</i>	239.5	32	<i>Compra de terrenos.</i>	32 hectareas compradas.
				14. <i>Establecimiento de coberturas vegetales en sistemas agro y silvopastoriles.</i>	35	265	<i>Implementación de acciones tendientes al establecimiento de coberturas vegetales.</i>	265 hectareas implementadas.
				15. <i>Implementación de otras alternativas energéticas.</i>	270	70	<i>Elaboración de un proyecto sobre alternativas energéticas.</i>	70 Estufas eficientes.
				16. <i>Apoyo a la formulación del e implementación del POPE (Miraflores y Troneras.</i>	0	1	<i>Elaboración de un plan (POPE)</i>	<i>Un plan operando</i>
<i>DESARROLLO AGROPECUARIO Y PRODUCTIVO CON SOSTENIBILIDAD AMBIENTAL.</i>	<i>Aumentar en un 20% el crecimiento economico mediante el desarrollo agropecuario y productivo.</i>	<i>Un desarrollo económico y sustentable acorde con el medio ambiente.</i>		17. <i>Fortalecimiento de la gestión ambiental de los actores públicos y privados</i>	0	8	<i>Implementación de un plan de capacitaciones y talleres.</i>	8 Capacitaciones realizadas.
				18. <i>Tecnología y desarrollo hídrico ambiental y</i>	0	1	<i>Contratación de un equipo técnico</i>	<i>Un estudio y diseños de una planta generadora de</i>

				productivo (PCH).				energía
				19. Desarrollo agropecuario, ambiental y sostenible.	0	1	Actualización y programación de actividades tendientes a reactivar el sector productivo	Un plan en ejecución.
DESARROLLO COMUNITARIO CON SOSTENIBILIDAD AMBIENTAL.	Generar en un 20% de la comunidad carolinita el valor de del trabajo en grupo	Desarrollar grupos activos en la comunidad carolinita		20. Desarrollo comunitario con inclusión social y protección ambiental.	19	19	Una programación de eventos y realización de talleres.	19 grupos activos.
				21. Equilibrio ambiental y emprendimiento.	0	4		4 grupos
				22. Fortalecimiento y apoyo a las Juntas de Accion Comunal, Asocomunal y grupos organizados.	19	19		19 grupos activos



4. COMPONENTE TURISMO

4.1 PROGRAMA 1

FOMENTO DEL DESARROLLO TURÍSTICO DEL MUNICIPIO.

OBJETIVO ESPECÍFICO: *Fomentar el desarrollo turístico del municipio de Carolina del Principe.*

Proyectos:

- ✓ 1. *Revisión, actualización e implementación del Plan Sectorial turístico Municipal.*

4.2 PROGRAMA 2

ARTICULAR UN PLAN DE DESARROLLO TURÍSTICO (REGIONAL) CON LOS MUNICIPIOS VECINOS. (GÓMEZ PLATA, GUADALUPE, ANGOSTURA Y CAROLINA).

Proyectos:

OBJETIVO ESPECÍFICO: *Ejecutar un plan de desarrollo turístico de la vertiente del río porce con inclusión departamental y subregional.*

Proyectos:

- ✓ 2. *Elaboración e implementación del plan turístico sub regional.*
- ✓ 3. *Unificar las celebraciones de los municipios de la sub- región para el fomento del turismo cultural.*

4.3 PROGRAMA 3

FORTALECIMIENTO DEL PATRIMONIO MATERIAL E INMATERIAL.

OBJETIVO ESPECÍFICO: *Conservar el patrimonio material e inmaterial del municipio de Carolina del Principe.*

Proyectos:

- ✓ 4. *Conservación de nuestro patrimonio cultural y arquitectónico (Templo y Cementerio).*
- ✓ 5. *Buscar la declaratoria de Patrimonio Municipal arquitectónico y cultural de algunos bienes de interés general.*
- ✓ 6. *Implementación de la memoria histórica y fonográfica del municipio.*
- ✓ 7. *Fortalecimiento del Museo religioso.*

- 
- A red decorative graphic consisting of a horizontal bar that tapers to a point on the right side, with a curved bottom edge on the left side.
- ✓ *8. Elaboracion de la monografía del Municipio de Carolina.*
 - ✓ *9. Declaratoria de celebraciones municipales como patrimonio inmaterial.*
 - ✓ *10. fortalecimiento del desarrollo turístico a través de nuestras celebraciones declaradas patrimonio inmaterial.*

MATRIZ PARTE ESTRATEGICA

CAROLINA DEL PRINCIPE EMPRENDEDORA SOSTENIBLE Y SUSTENTABLE

COMPONENTE TURISTICO

Programas	Metas de resultado	Indicador de resultado	Sectores comprometidos	Proyectos	Línea base	Metas cuatrienio	Metas de producto	Indicador de producto
FOMENTO DEL DESARROLLO TURÍSTICO DEL MUNICIPIO.	Desarrollar en un 40% el potencial turístico del municipio de Carolina del Principe	Tener un municipio adecuado para el turismo.		1. Revisión, actualización e implementación del Plan Sectorial turístico Municipal.	0	1	Revisar y actualizar el plan sectorial turístico.	Un plan turístico operando.
ARTICULAR UN PLAN DE DESARROLLO TURÍSTICO (REGIONAL) CON LOS MUNICIPIOS VECINOS. (GÓMEZ PLATA, GUADALUPE, ANGOSTURA Y CAROLINA).		Tener un municipio adecuado para el turismo.		4. Elaboración e implementación del plan turístico sub regional.	0	1	Revisar y actualizar el plan sectorial turístico	Un plan turístico subregional operando
				5. Unificar las celebraciones de los municipios de la sub- región para el fomento	0	12	Una planeación de eventos municipales.	12 eventos realizados, 3 por año.



				<i>del turismo cultural.</i>				
FORTALECIMIENTO DEL PATRIMONIO MATERIAL E INMATERIAL.	<i>Fortalecer un 100% el patrimonio material e inmaterial del municipio como componente turistico.</i>			<i>7. Conservación de nuestro patrimonio cultural y arquitectonico (Templo y Cementerio).</i>	2	2	<i>Un plan de mantenimiento.</i>	<i>2 edificaciones conservadas.</i>
		<i>Tener un municipio adecuado para el turismo.</i>		<i>8 Buscar la declaratoria de Patrimonio Municipal arquitectónico y cultural de algunos bienes de interés general.</i>	0	1	<i>Hacer una investigacion arquitectonica y cultural del municipio.</i>	<i>Una investigacion realizada.</i>
				<i>9. Implementación</i>	0	1	<i>Recoleccion de información</i>	<i>Un lugar adecuado</i>

				<i>de la memoria histórica y fonográfica del municipio.</i>			historica y fonografica.	
				10. <i>Fortalecimiento del Museo religioso.</i>	0	1	Un plan operativo para el museo religioso.	Un museo religioso operando.
				11. <i>Elaboracion de la monografía del Municipio de Carolina.</i>	0	1	Elaboracion de una monografia	Una monografia elaborada.
				12. <i>Declaratoria de celebraciones municipales como patrimonio inmaterial.</i>	0	1	Investigacion y declaratoria.	Una declaratoria realizada.
				13. <i>fortalecimiento del desarrollo turístico a través de nuestras celebraciones declaradas patrimonio inmaterial.</i>	0	1	Un plan y programacion de eventos.	Un evento realizado.



LINEA 3

***CAROLINA DEL PRÍNCIPE
HUMANA Y EQUITATIVA.***



FORMULACIÓN

CAROLINA DE DEL PRINCIPE HUMANA Y EQUITATIVA.

DESCRIPCIÓN: Queremos que los habitantes de Carolina del Príncipe desarrollen sus actividades teniendo condiciones de Equidad, donde se amplíen las oportunidades y las competencias de cada uno de ellos, fortaleciendo programas tales como educación, seguridad alimentaria y nutricional, salud, apoyo a: la mujer, juventud, niñez, discapacidad, adulto mayor, el acceso a la recreación, el deporte y la cultura, generando así espacios de vida saludable.

OBJETIVO: Mejorar las condiciones de Vida de la comunidad Carolinita mediante la implementación de programas sociales incluyentes en salud, educación, cultura, deporte, adulto mayor, discapacidad y seguridad alimentaria durante el periodo 2012-2015.

5 COMPONENTE SALUD:

5.1 PROGRAMA 1

FORTALECIMIENTO DEL PROGRAMA DE ASEGURAMIENTO A LA COMUNIDAD.

Objetivo específico:

Fortalecer el Plan Territorial de Salud Pública, desarrollando planes, programas y proyecto que contribuyan al mejoramiento de la calidad y condiciones de vida de la comunidad del municipio de Carolina del Príncipe.

Proyectos:

- ✓ 1. Aseguramiento al SGSSS.
- ✓ 2. Celebración de los contratos de aseguramiento
- ✓ 3. Interventoría de los contratos del Régimen Subsidiado

5.2 PROGRAMA 2

FORTALECIMIENTO DE LA PRESTACIÓN DE SERVICIOS DE SALUD EN LA ESE HOSPITAL SAN RAFAEL. “POR UNA INSTITUCIÓN CON CORAZÓN”

Objetivo específico: sensibilizar a los prestadores de servicios de salud para que la atención sea eficiente y con calidad

Proyectos:

- ✓ 4. Convenio interadministrativo para la atención PPNA.
- ✓ 5. Convenio interadministrativo del Plan territorial de Salud pública, intervenciones Colectivas.

5.3 PROGRAMA 3

FORTALECIMIENTO DE LAS ACCIONES DE SALUD PÚBLICA “CAROLINA SE VIGILA”

Objetivo específico: identificar los riesgos en salud en la población con el fin de establecer estrategias de intervención colectiva

Proyectos:

- ✓ 6. Fortalecimiento de los sistemas de información en vigilancia epidemiológica
- ✓ 7. Gestión Integral del Plan Operativo de salud Pública.

5.4 PROGRAMA 4.

FORTALECIMIENTO DE LOS PROGRAMAS DE PROMOCIÓN SOCIAL DEL PLAN TERRITORIAL DE SALUD PÚBLICA A LA POBLACIÓN ESPECIAL: DESPLAZADOS, GESTANTES, INFANCIA Y ADOLESCENCIA, ADULTOS MAYORES Y DISCAPACIDAD “CAROLINA SOCIAL Y HUMANA”.

Objetivo específico: Promover acciones integrales de prevención y promoción de la salud en la población especial

Proyectos.

- ✓ 8. Desarrollar las acciones que permitan la reconstitución de derechos a la población desplazada, según las directrices de la norma.
- ✓ 9. Apoyo a los Programas de Protección Social al Adulto Mayor, para mejorar la calidad y condiciones de vida de esta población.
- ✓ 10. Apoyo a los adultos Centro de Bienestar del Anciano.
- ✓ 11. Contribuir con el mejoramiento de la calidad de vida de la población en situación de discapacidad del Municipio de Carolina del Príncipe.
- ✓ 12. Desarrollo de la Política Pública de Infancia y Adolescencia.
- ✓ 13. Promoción de la Actividad Física, hábitos y estilos de vida saludables en el Municipio de Carolina del Príncipe.

5.5 PROGRAMA 5.



EJECUCIÓN DE LAS ACTIVIDADES COLECTIVAS DE SALUD PÚBLICA A TRAVÉS DE LA PROMOCIÓN SOCIAL Y MEJORAMIENTO DE LA CALIDAD DE VIDA DE LA COMUNIDAD CAROLINITA “CAROLINA SALUDABLE”

Objetivo: Promover acciones integrales de prevención y promoción de la salud en la población para garantizar estilos de vida saludable.

Proyectos:

- ✓ 14. Promover acciones de vigilancia y control nutricional infantil.
- ✓ 15. Fortalecimiento de la Estrategia de atención Integral de Enfermedades Prevalentes de la Infancia (AIEPI) a nivel comunitario e institucional.
- ✓ 16. Desarrollo de acciones en salud mental encaminadas a la prevención de SPA, Violencia intrafamiliar, maltrato infantil y trabajo infantil.
- ✓ 17. Prevención de la Sexualización de la Conducta e Identidad de Género.
- ✓ 18. Prevención de las Enfermedades Inmunoprevenibles.
- ✓ 19. Comunidad trabajadora informal fortalecida en riesgos profesionales.

5.6 PROGRAMA 6

PREVENCIÓN DE LA TRANSMISIÓN DEL VIH/SIDA, ITS Y EL CÁNCER DE CUELLO UTERINO EN EL MUNICIPIO “MANTÉNGASE AL TANTO”

Objetivo: prevenir en la comunidad carolinita la transmisión VIH/SIDA y el cáncer uterino mediante acciones de prevención de la enfermedad y promoción de la salud.

Proyectos:

- ✓ 20. Promoción de la Salud y Prevención del VIH/SIDA e ITS.
- ✓ 21. Promoción de la Salud y Prevención del Cáncer de Cuello Uterino.

5.7 PROGRAMA 7

APOYO LOGÍSTICO Y ADMINISTRATIVO A LOS PROGRAMAS PARA LA SUPERACIÓN DE LA EXTREMA POBREZA.

OBJETIVO ESPECÍFICO: fortalecer los programas de inversión social del orden nacional, contribuyendo a la superación de la extrema pobreza a través de la estrategia RED UNIDOS y el programa FAMILIAS EN ACCIÓN.

Proyectos

- ✓ 22. Apoyo a la estrategia RED UNIDOS.
- ✓ 23. Apoyo al programa FAMILIAS EN ACCIÓN.

MATRIZ PARTE ESTRATEGICA

CAROLINA DEL PRINCIPE HUMANA Y EQUITATIVA

COMPONENTE SALUD

Programas	Metas de resultado	Indicador de resultado	Sectores comprometidos	Proyectos	Línea base	Metas cuatrienio	Metas de producto	Indicador de producto
1. Fortalecimiento del programa de aseguramiento a la comunidad	Lograr que el 100% de los habitantes del Municipio de Carolina del príncipe tengan acceso a los servicios de salud	La comunidad Carolinita con Cobertura universal en el régimen subsidiado.	Ente territorial, EPS-S y comunidad	1 aseguramiento de la afiliación al SGSSS.	2060	2200	Realizar acciones tendientes a la inclusión de la comunidad Carolinita en los servicios de salud.	2200 beneficiarios afiliados.
			Ente territorial, SSSA, MPS, EPS-S	2. Celebración de los contratos de aseguramiento	1	4	Celebración del de los contratados con la EPS-S.	4 contratos ejecutados con la EPS-S.
			Ente Territorial y EPS-S	3. Interventoría de los contratos del Régimen Subsidiado	0	16	Realizar 1 interventorias trimestrales a los contratos del Régimen subsidiado	16 interventorias ejecutadas.
2. Fortalecimiento de la prestación de servicios de salud en la ESE Hospital San Rafael "por una institución con corazón"	Garantizar el 100% de la atención en salud a la población pobre no afiliada.	Comunidad Carolinita no afiliada a salud con acceso a los servicios.	Ente territorial y ESE Hospital San Rafaelzar a la comun	1. Convenio interadministrativo para la atención población pobre no afiliada (PPNA)	466	466	Celebración de contratos con la ESE hospital San Rafael.	466 de personas atendidas

				2. Convenio interadministrativo de Plan de salud colectiva de salud pública, intervenciones Colectivas.	0	16	Realizar auditorias interna a la ejecución de los convenios interadministrativos	16 de auditorias ejecutadas
3. Fortalecimiento de las acciones de salud Pública "Carolina se Vigila"	Desarrollar el 100% de las acciones de salud pública de ley.	Nº de eventos de salud pública gestionados	Ente territorial, ESE. SSSA	1. Fortalecimiento de los sistemas de información en vigilancia epidemiológica	1	1	Realizar acciones para mantener los sistemas de información oportunos y veraces.	Un sistema de información funcionando.
		100% de ejecución del PTSP	Ente territorial y ESE	2. Gestión Integral del Plan Operativo de salud Pública	0	1	Realizar acciones para elaborar el plan operativo de salud pública.	Un plan operativo formulado y ejecutado.
4. Fortalecimiento de los programas de promoción Social del Plan Terriotiral de salud Pública a la población especial, Desplazados, Gestantes, Infancia y adolescencia, adultos mayores y Discapacidad "Carolina social y humana"	Garantizar el 100% de los derechos a la comunidad Carolinita en situación de desplazamiento.	Una comunidad Carolinita en situaicon de desplazamiento o con sus derechos restablecidos.	Ente Nacional, Dptal. Mpal,	1. Desarrollar las acciones que permitan la reconstitución de derechos a la población desplazada, según las directrices de la norma 1448 de 2011.	0	1	Realizar acciones tendientes a la actualización del PIU.	Un PIU actualizado.
	Brindar en 80% a los dulltos mayores de la comunidad carolinita condiciones que	Comunidad adulta mayor en condiciones de vida optimas	Ente Nacional, Dptal. Mpal,	2. Apoyo a los Programas de Protección Social al Adulto Mayor, para mejorar la calidad y	0	1	Realizar acciones para elaborar un proyecto de proteccion social	Un proyecto elaborado y ejecutado

	<i>mejoren su calidad de vida</i>			<i>condiciones de vida de esta población</i> <i>Apoyo a los adultos del centro de bienestar del anciano</i>				
	<i>Apoyar en 80% las acciones que encaminen a la comunidad discapacitada a lograr mejores condiciones de vida</i>	<i>Comunidad carolinita discapacitada con mejores condiciones de vida</i>	<i>Ente dptal. Mpio y ESE</i>	<i>3. Contribuir con el mejoramiento de la calidad de vida de la población en situación de discapacidad del Municipio carolina del príncipe</i>	<i>0</i>	<i>1</i>	<i>Diseñar e implementar la política pública de discapacidad en el Municipio</i>	<i>Una política publica de discapacidad implementada</i>
			<i>Ente Dptal. Y Mpal.</i>	<i>4 Desarrollo de la Política Pública de Infancia y adolescencia</i>	<i>0</i>	<i>1</i>	<i>Ejecuciones de acciones de las políticas Públicas en infancia y adolescencia</i>	<i>Una politica publica de infancia y adolescencia desrrollada acorde a las directrices nacionales</i>
	<i>Brindar 80% a la comunidad carolinita espacios de esparcimiento y acciones encaminadas al obtener estilos de vida saludable</i>	<i>Comunidad carolinita con hábitos y estilos de vida saludables</i>	<i>Ente Dptal., Mpal, INDER y ESE</i>	<i>5. Promoción de la Actividad Física, Hábitos y Estilos de Vida saludables en el Municipio de carolina del príncipe</i>	<i>0</i>	<i>16</i>	<i>Fomentar acciones tendientes a tener hábitos de vida saludable a la comunidad</i>	<i>16 Jornadas "Por Su Salud Muevase Pues" realizadas</i>

5. Ejecución de las actividades Colectivas de Salud pública a través de la promoción Social y mejoramiento de la calidad de vida de la comunidad "Carolinita" Carolina Saludable	Disminuir en un 4% los casos de desnutrición crónica de la comunidad infantil carolinita	Una comunidad infantil con adecuada alimentación	Ente Dptal., Mpal y ESE	1. Promover acciones de vigilancia y control nutricional infantil.	47	27	Ejecutar acciones tendientes a disminuir la desnutrición infantil Desarrollo del programa alimentario nutricional.	20 niños superados nutricionalmente
	Mejorar en 50% La estrategia AIEPI en los servicios de salud de la ESE Disminuir en un 25% los casos de violencia familiar, maltrato infantil y trabajo infantil	Población infantil Carolina con servicios de salud integrales. Comunidad	Ente Dptal., Mpal y ESE	2. Fortalecimiento de la Estrategia AIEPI a nivel comunitario e institucional	0	1	Implementación de la estrategia AIEPI en el Municipio	Una estrategia desarrollada

	<i>Sensibilizar 100% a los jóvenes institucionalizados y padres de familia sobre la sexualización e identidad de género</i>	<i>carolinita de jóvenes y padres de familia concientizados</i>						
			<i>Ente Dptal., Mpal y ESE</i>	<i>3.Desarrollo de acciones en salud mental encaminadas a la prevención de SPA, Violencia intrafamilias, maltrato infantil y trabajo infantil</i>	13	13	<i>Cumplimiento del de las acciones de Salud mental programadas</i>	<i>13 Casos de Violencia familiar Procesados.</i>
			<i>Ente Dptal., Mpal y ESE</i>	<i>4. Prevención de la Sexualización de la Conducta e Identidad de Género.</i>	0	90	<i>Cumplimiento del las acciones de Salud sexual programadas</i>	<i>90 talleres realizados</i>
	<i>Prevenir en 100% las enfermedades de la población infantil carolina</i>	<i>Una comunidad infantil con esquemas de vacunación adecuados.</i>	<i>Ente Dptal., Mpal y ESE</i>	<i>5.Prevenición de las Enfermedades Inmunoprevenibles</i>	680	680	<i>Ejecutar el 100% de la JNV direccionadas por el PMS</i>	<i>680 niños menores vacunados</i>
	<i>Fortalecer en un 90% al sector informal de la población trabajadora.</i>	<i>Comunidad trabajadora informal fortalecida en riesgos profesionales.</i>	<i>Ente Mpal y ESE, sector informal</i>	<i>1.Promoción y prevención en Riesgos Profesionales en el sector informal-GOTIS</i>	1	1	<i>Desarrollar programa de acciones encaminadas a los riesgos profesionales</i>	<i>Un programa desarrollado</i>
<i>6. Prevención de la Transmisión del</i>	<i>Disminuir 25% de los casos de VIH</i>	<i>Poblacion carolinita con</i>	<i>Ente Mpal y ESE</i>	<i>1.Promoción de la Salud y</i>	1	12	<i>Realizacion de</i>	<i>12 Jornadas</i>

VIH/SIDA, ITS y el Cáncer de Cuello Uterino en el Municipio	e ITS	una sexualidad segura		Prevención del VIH/SIDA, e ITS			jornadas masivas de prevención de VIH/SIDA, e ITS	realizadas
	Sensibilizar 90% de la comunidad femenina sobre el cáncer uterino	Comunidad femenina con cultura de autocuidado	Ente Mpal y ESE	2. Promoción de la Salud y Prevención del Cáncer de Cuello Uterino.	0	8	Ejecutar las acciones encaminadas a la prevención.	8 jornadas realizadas
7. Apoyo logístico y administrativo a los programas ara la superación de la extrema pobreza.	Superar en un 100% la pobreza extrema de las familias identificadas	Familias con mejoramiento de condiciones de vida.	Ente Municipal Orden nacional y Departamental .	1. Apoyo a la estrategia RED UNIDOS.	97	52	Levantamiento de línea base y seguimiento familiar.	45 familias con logros superados
	Realizar en un 90% las acciones de verificación de educación.	Tener una comunidad concientizada en el desarrollo de las acciones del programa	Ente Municipal Orden nacional y Departamental .	2.Apoyo al programa FAMILIAS EN ACCIÓN	2	22	Realizar las verificaciones de compromisos en salud y educación del programa Familias en Accion.	24 verificaciones en educación realizadas
	Realizar en un 90% las acciones de verificación de salud				2	22		24 verificaciones en salud realizadas



6. COMPONENTE DEPORTE

Objetivo general: Fortalecer el ente deportivo municipal con una estructura y una función reconocida dentro de la comunidad del municipio de Carolina del Príncipe.

6.1 PROGRAMA 1.

FORTALECIMIENTO DE LA ESTRUCTURA Y GESTIÓN ADMINISTRATIVA DEL INDER.

OBJETIVO ESPECÍFICO: fortalecer la estructura administrativa del ente deportivo del municipio de carolina del Principe.

Proyectos

- ✓ 1. Creación de la Escuela de Padres del INDER.
- ✓ 2. Conformación de un Comité Asesor Interdisciplinario.
- ✓ 3. Actualizar el proyecto deportivo y recreativo Municipal.
- ✓ 4. Promoción, control y registro de los organismos deportivos municipales.

6.2 PROGRAMA 2

SISTEMAS DE COMUNICACIÓN E INFORMACIÓN

Objetivo específico: Elaborar un plan de medios y difusión del ente deportivo para la brindar a la comunidad una información oportuna y en tiempo real del deporte y la recreacion

Proyectos

- ✓ 5. Elaboración de un Portafolio de servicios del INDER.
- ✓ 6. Emplear un plan de Medios y difusión.

6.3 PROGRAMA 3

CAPACITACIÓN Y CUALIFICACIÓN DEL TALENTO HUMANO.

Objetivo específico: Capacitar a la comunidad en deporte y recreación con el fin de cualificar el talento humano

Proyectos



7. Capacitación a los grupos organizados de la comunidad Carolinita.

6.4 PROGRAMA 4

CENTROS DE INICIACIÓN Y FORMACIÓN DEPORTIVA.

OBJETIVO ESPECÍFICO: Consolidar procesos para el desarrollo deportivo y recreativo del municipio de Carolina del Príncipe.

Proyectos

- ✓ 8. Fortalecimiento de los semilleros deportivos.
- ✓ 9. Implementación de los Torneos Infantiles en las siguientes disciplinas deportivas (fútbol, baloncesto, voleibol, fútbol de salón, ajedrez, tenis de mesa, natación, atletismo).
- ✓ 10. Desarrollo Sicomotriz en los hogares Comunitarios.
- ✓ 11. Fortalecer los Centros de Iniciación deportiva Urbano y Rural

6.5 PROGRAMA 5

DEPORTE SOCIAL COMUNITARIO.

Permitir el acceso de toda la comunidad Carolinita al deporte, la recreación, la actividad Física y la educación física extraescolar, mediante una amplia oferta de espacios de calidad y cobertura.

Proyectos

- ✓ 12. Fortalecimiento de los torneos deportivos en las modalidades de conjunto e individual.
- ✓ 13. Desarrollo e Implementación del proyecto Carolina Saludable.
- ✓ 14. Fortalecimiento e implementación del buen uso del tiempo libre, la recreación y el sano esparcimiento.

6.6 PROGRAMA 6

JUEGOS DEPORTIVOS INSTITUCIONALES



OBJETIVO ESPECÍFICO: Participar en los juegos deportivos Institucionales programados por el ente deportivo Institucional, la corporación deportiva CORDENORA, la corporación los Paisitas y otras entidades deportivas a nivel Nacional y departamental, estimulando con esto los deportistas destacados y el nivel competitivo del municipio.

Proyectos

- ✓ 15. Juegos del sector Educativo. (escolares, intercolegiados, juegos del Magisterio y olimpiadas deportivas educativas).
- ✓ 16. Deporte Competitivo. (Juegos Departamentales, Regionales, Intermunicipal de futbol, Juegos de la Paz, Poni Futbol).

6.7 PROGRAMA 7

PLAN DE CONSTRUCCIÓN, ADECUACIÓN Y MANTENIMIENTO DE ESPACIOS DEPORTIVOS Y RECREATIVOS.

OBJETIVO ESPECÍFICO: mejorar la calidad de los escenarios deportivos y recreativos del municipio, mediante la gestión de proyectos de construcción, adecuación y mantenimiento de éstos.

Proyectos.

- ✓ 17. Mantenimiento y adecuación de escenarios deportivos.
- ✓ 18. Construcción de un escenario deportivo.
- ✓ 19. Implementación de TIC'S para escenarios deportivos.
- ✓ 20. Iluminación de la cancha de Futbol Municipal.

MATRIZ PARTE ESTRATEGICA

CAROLINA DEL PRINCIPE HUMANA Y EQUITATIVA

COMPONENTE DEPORTE

Programas	Metas de resultado	Indicador de resultado	Sectores comprometidos	Proyectos	Línea base	Metas cuatrienio	Metas de producto	Indicador de producto
1.FORTALECIMIENTO DE LA ESTRUCTURA Y GESTIÓN ADMINISTRATIVA DEL INDER.	<i>Formalizar en un 80% el ente deportivo municipal.</i>	<i>Un ente deportivo idóneo y con personal capacitado.</i>	<i>INDER Educación Padres de Familia Comunidad Salud y cultura.</i>	<i>1. Creación de la escuela de Padres del INDER.</i>	0	1	<i>Convocatoria a la comunidad Carolinita para integrar la escuela de padres.</i>	<i>Una escuela de padres creada y funcionando.</i>
			<i>INDER Educación Padres de Familia Comunidad Salud y cultura.</i>	<i>2. Conformación de un Comité asesor interdisciplinario .</i>	0	1	<i>Convocar a todos los entes Municipales para la conformación del comité asesor interdisciplinario.</i>	<i>Un comité asesor interdisciplinario creado.</i>
			<i>INDER Educación Padres de Familia Comunidad Salud y cultura.</i>	<i>3. Actualizar el proyecto deportivo y recreativo Municipal.</i>	1	1	<i>actualizar el proyecto deportivo recreativo</i>	<i>Un proyecto ejecutado.</i>
			<i>INDER Educación Padres de Familia</i>	<i>4. Promoción, control y registro de los</i>	0	4	<i>Diagnostico y evaluación de los organismos deportivos</i>	<i>Cuatro clubes deportivos individualesconstituídos.</i>

			Comunidad Salud y cultura.	organismos deportivos municipales.			Municipales	
					0	4		Cuatro clubes deportivos de conjunto.
2. SISTEMAS DE COMUNICACIÓN E INFORMACIÓN.	Brindar en un 100% a la comunidad Carolinita la información del sector deportivo recreativo en tiempo real.	Dotar al ente deportivo-recreativo de un sistema de información acorde a las acciones a realizar.	INDER Educación Padres de Familia Deportistas	5. Elaboración de Portafolio de servicios del INDER.	0	1	Realizar un portafolio de servicios por año del INDER.	Un Portafolios de servicios elaborados en el INDER.
			INDER Educación Padres de Familia Deportistas	6. Emplear un plan de Medios y difusión.	0	1	Realizar un plan de Medios y Difusión del INDER.	Un plan implementado y ejecutado.
3. CAPACITACIÓN Y CUALIFICACIÓN DEL TALENTO HUMANO.	Brindar en un 80% a la comunidad Carolinita un plan de Capacitación en las áreas deportivo-recreativas.	un plan de capacitación deportivo-recreativo acorde a la comunidad Carolinita.	INDER Educación Padres de Familia Deportistas ASOCUMAL	7. Capacitación a a los grupos organizados de la comunidad Carolinita.	0	8	Realizar un plan de capacitación por año para la formación de líderes deportivos.	8 capacitaciones de realizadas.
					2	20		20 personas capacitadas.

4.CENTROS DE INICIACIÓN Y FORMACIÓN DEPORTIVA.	Consolidar en u 80% el desarrollo deportivo y recreatico en la comunidad carolinita	Un centro de iniciación y formación que propenda desarrollo deportivo-recreativo.	INDER Educación de Padres Familia Deportistas	8. Fortalecimiento de los semilleros deportivos.	0	8	Convocatoria a la comunidad educativa y otros.	8 semilleros funcionando
			INDER Educación de Padres Familia Deportistas Otros sectores	9. implementación de los Torneos Infantiles en las siguientes disciplinas deportivas (futbol, baloncesto, voleibol, butbol de salón, ajedrez, tenis de mesa, natación, atletismo).	0	32	Convocar a los niños y niñas menores de 14 años.	32 torneos realizados. (Futbol, baloncesto, voleibol, butbol de salón, ajedrez, tenis de mesa, natación, atletismo).
			INDER Padres de Familia Otros sectores Madres Comunitarias Ludoteca	10. Desarrollo Sicomotriz en los hogares Comunitarios.	65	65	Desarrollar un proyecto por año, con el cual se beneficien los niños de los hogares comunitarios.	65 Niños de hogares de comunitarios beneficiados.
			INDER Padres de Familia Otros sectores Ludoteca Casa de la	11. Fortalecer los Centros de Iniciación deportiva Urbano y Rural	0	1	Desarrollar un proyecto deportivo y recreativo por año, con el cual se beneficie la	1 centros de inciciacion urbano operando.

			Cultura Medio Ambiente Planeación		0	1	comunidad urbana y rural.	
								1 centros de inciciacion rural operando.
5.DEPORTE SOCIAL COMUNITARIO.	Realizar el 80% las acciones deportivo-recreativas en la comunidad Carolinita.	Tener una comunidad conciente de la importancia del deporte y la recreación.	INDER Educación Padres de Familia Deportistas Otros sectores	Fortalecimiento de los torneos deportivos en las modalidades de conjunto e individual	0	32	Realizar cada año el proyecto Social Comunitario.	32 torneos realizados en las modalidades de conjunto e individual. (Futbol, baloncesto, voleibol, butbol de salón, ajedrez, tenis de mesa, natación, atletismo).
			INDER Educación Padres de Familia Deportistas Otros sectores	13. Desarrollo e Implementación del proyecto Carolina Saludable.	1	1	Actualización del proyecto Carolina Saludable.	Un proyecto Carolina Saludable operando.
			INDER Educación Padres de Familia Deportistas Otros sectores	14. Fortalecimiento e implementación del buen uso del tiempo libre, la recreación y el sano esparcimiento.	0	40	Diagnostico, fomulacion y programación de actividades.	40 actividades ejecutadas.

6. JUEGOS DEPORTIVOS INSTITUCIONALES.	<i>Brindar un 70% de participación en los juegos deportivos – recreativos internos y externos a nivel nacional, departamental y municipal.</i>		<i>INDER COMUNIDAD EDUCACIÓN CULTURA MEDIO AMBIENTE</i>	<i>Juegos del sector Educativo. (escolares, intercolegiados, juegos del Magisterio y olimpiadas deportivas educativas</i>	<i>0</i>	<i>14</i>	<i>Realización de un plan de entrenamiento y selección de equipo.</i>	<i>14 eventos asistidos.</i>
			<i>INDER COMUNIDAD EDUCACIÓN CULTURA MEDIO AMBIENTE</i>	<i>Deporte Competitivo. (Juegos departamentales, regionales, intermunicipal de futbol, juegos de la Paz, juegos de la Corporacion Deportiva los Paisitas.</i>	<i>0</i>	<i>16</i>	<i>Realización de un plan de entrenamiento y selección de equipo.</i>	<i>16 eventos asistidos.</i>
7. PLAN DE CONSTRUCCIÓN, ADECUACIÓN Y MANTENIMIENTO DE ESPACIOS DEPORTIVOS Y	<i>Mejorar en un 80% la infraestructura deportiva recreativa del municipio de carolina</i>	<i>Un municipio con una adecuada infraestructura deportiva</i>	<i>INDER COMUNIDAD EDUCACIÓN CULTURA MEDIO AMBIENTE</i>	<i>Mantenimiento de escenarios deportivos.</i>	<i>0</i>	<i>16</i>	<i>Una programación para el mantenimiento.</i>	<i>16 mantenimientos realizados.</i>

RECREATIVOS.			INDER COMUNIDAD EDUCACIÓN CULTURA MEDIO AMBIENTE	Construcción de un escenario deportivo.	0	1	Elaboración de un proyecto.	Un escenario deportivo construido.
			INDER COMUNIDAD EDUCACIÓN CULTURA MEDIO AMBIENTE	Implementación de las TIC"s para los escenarios deportivos	0	1	Elaboración de un plan para adecuaciones tecnológicas.	Un plan realizado.
			INDER Otros sectores	Iluminación de la cancha de Fútbol Municipal.	0	1	Elaboración de estudios y diseños.	Un escenario iluminado.

7. COMPONENTE CULTURA

7.1 PROGRAMA 1

FORTEALECIMIENTO E IMPLEMENTACIÓN DE EVENTOS Y JORNADAS CULTURALES

OBJETIVO ESPECÍFICO: *Desarrollar proyectos que permitan la sensibilización, el rescate de las tradiciones y la vivencia de las manifestaciones artísticas a través de eventos culturales y artísticos.*

Proyectos

- ✓ 1. *Realización de Veladas Culturales para la Celebración de Fechas Especiales.*
- ✓ 2. *Fortalecimiento y realización de Muestras Culturales, locales y Sub Regionales.*
- ✓ 3. *Festival Nacional de danzas y Muestra Internacional de Folklore.*
- ✓ 4. *Festival de los Balcones y Muestras Municipales de la Cultura y el Arte.*
- ✓ 5. *Implementar como celebración institucionalizada los 200 años de Vida Municipal de Carolina del Príncipe para el año 2014.*

7.2 PROGRAMA 2

ESCUELAS CULTURALES Y ARTÍSTICAS ORGANIZADAS DEDICADAS AL DESARROLLO CULTURAL.

OBJETIVO ESPECÍFICO: *Desarrollar proyectos culturales que permitan la sensibilización, la toma de conciencia, el rescate de las tradiciones y la vivencia de las manifestaciones artísticas a través de la realización de talleres y capacitaciones.*

PROYECTOS:

- ✓ 6. *creacion de una escuela de arte escénica.*
- 7. *Fortalecimiento de los programas de la Escuela de Música*

7.3 PROGRAMA 3

ESPACIOS DE FORMACIÓN CULTURAL, QUE FOMENTAN LA INVESTIGACIÓN, EL USO DE LAS TIC'S, LA LECTURA, LAS MANUALIDADES Y EL ARTE.

OBJETIVO ESPECÍFICO: *Implementar proyectos culturales, educativos y de investigación a través de la apertura de espacios de lectura, juego y salas de internet.*



PROYECTOS:

- ✓ 8. Fortalecimiento de los programas de la sala infantil Municipal.
- ✓ 9. Fortalecimiento de los programas de la Biblioteca Municipal.
- ✓ 10. Fortalecimiento de los programas de la sala de Cómputo Municipal.
- ✓ 11. Promoción De Actividades Artesanales Como Estrategia De Fortalecimiento Comunitario.
- ✓ 12. Puesta en Marcha del Proyecto Cultural en Convenio con EPM.
- ✓ 13. Puesta en marcha del proyecto Colombia esta de película. “Noches de Cines”

7.4 PROGRAMA 4

ESPACIOS DE FORMACIÓN ARTÍSTICA Y CULTURAL, DE PRESERVACIÓN DE MEMORIA INMATERIAL Y MATERIAL DEL MUNICIPIO DE CAROLINA DEL PRÍNCIPE.

OBJETIVO ESPECÍFICO: conservación de la memoria material e inmaterial del municipio como espacio de conexión del pasado presente y futuro.

PROYECTOS:

- ✓ 14. Fomentar la memoria histórica del municipio.
- ✓ 15. Elaborar una Nueva Monografía de Carolina del Príncipe.
- ✓ 16. Fortalecimiento y ampliación del museo Religioso.

7.5 PROGRAMA 5

FORTALECIMIENTO DEL CONSEJO MUNICIPAL DE CULTURA COMO INSTRUMENTO DE APOYO A LA LABOR CULTURAL.

OBJETIVO ESPECÍFICO: fortalecer los espacios de concertación y desarrollo cultural en el municipio de Carolina del Príncipe.

Proyecto

- ✓ 17. Fortalecimiento del Consejo Municipal de Cultura.



7.6 PROGRAMA 6

AMPLIACIÓN, MANTENIMIENTO Y DOTACIÓN DE LAS INSTALACIONES CULTURALES DEL MUNICIPIO.

OBJETIVO ESPECÍFICO: Mantener nuestros espacios culturales como verdaderos sitios de desarrollo y fomento cultural, a través de infraestructura adecuada.

PROYECTOS:

- ✓ 18. *Mantenimiento y ampliación de las Instalaciones Locativas de la Casa de la Cultura Sergio Vélez Vélez.*
- ✓ 19. *Dotación de la Casa de la Cultura.*
- ✓ 20. *adecuación de una sede para la escuela de música.*

MATRIZ PARTE ESTRATEGICA

CAROLINA DEL PRINCIPE EMPRENDEDORA SOSTENIBLE Y SUSTENTABLE

COMPONENTE CULTURA

Programas	Metas de resultado	Indicador de resultado	Sectores comprometidos	Proyectos	Línea base	Metas cuatrienio	Metas de producto	Indicador de producto
1.FORTALECIMIENTO O E IMPLEMENTACIÓN DE EVENTOS Y JORNADAS CULTURALES.	<i>Aumentar en un 60% la cobertura de participación en los eventos culturales del municipio de carolina</i>	<i>Tener una oferta cultural para brindarla a propios y extraños</i>	<i>Educación Cultura Dllo. Comunitario Turismo Iglesia Organizaciones Cívicas. Padres de Familia</i>	Realización de Veladas Culturales para la Celebración de Fechas Especiales.	0	24	<i>Realizar un plan de actividades culturales</i>	<i>24 celebraciones culturales realizadas.</i>
			<i>Educación Cultura Dllo. Comunitario Turismo Iglesia Organizaciones Cívicas Padres de Familia.</i>	Fortalecimiento y realización de Muestras Culturales locales y subregionales.	0	16	<i>Realizar una programación cultural</i>	<i>16 eventos realizados.</i>

			<p>Educación Cultura Dllo. Comunitario Turismo Iglesia Organizaciones Cívicas Padres de Familia. Min cultura Departamento Sector Privado.</p>	<p>Festival Nacional de danzas y Muestra Internacional de Folklore.</p>	0	3	<p>Contratación de la logística, dotación y publicidad</p>	<p>3 Festivales de danzas y muestra. Internacional del folklore realizados</p>
			<p>Educación Cultura Dllo. Comunitario Turismo Iglesia Organizaciones Cívicas Padres de Familia. Min cultura Departamento Sector Privado.</p>	<p>Festival de los Balcones y Muestra Municipal de la Cultura y el Arte.</p>	0	4	<p>Contratación de la logística, dotación y publicidad</p>	<p>4 Festivales de los balcones y muestra municipal de la cultura y el arte.</p>
			<p>Todos los sectores.</p>	<p>Celebrar como eventos Institucionalizad o los 200 años de Vida Municipal de Carolina del</p>	0	1	<p>Realizar las acciones tendientes a la institunacionalizacio n de los 200 años municipales</p>	<p>Una fiesta institucionalizad a y realizada.</p>

				Príncipe.				
2.ESCUELAS CULTURALES Y ARTÍSTICAS ORGANIZADAS DEDICADAS AL DESARROLLO CULTURAL.	Ofertar en un 60% la agenda cultural en danza, teatro, música.	Tener una oferta cultural para la comunidad Carolinita	Educación Cultura Dllo. Comunitario Turismo Iglesia Organizaciones Cívicas Padres de Familia. Min cultura Departamento Sector Privado	Creación de una escuela de artes escénicas	0	1	Realizar las acciones necesarios para la creación de la escuela de arte escénico	Una escuela creada y en funcionamiento con 4 modalidades culturales.
			Educación Cultura Dllo. Comunitario Turismo Iglesia Organizaciones Cívicas Padres de Familia. Min cultura Departamento Sector Privado	Fortalecimiento de la escuela de música	1	1	Realizar las acciones necesarios para el fortalecimiento de la escuela de música	Una escuela de música funcionando desde el semillero y orquesta.
3.ESPACIOS DE FORMACIÓN CULTURAL QUE FOMENTAN LA INVESTIGACIÓN, EL USO DE LAS	Fortalecer en un 60% el uso de los servicios de la casa de la cultura	Casa de la cultura fortalecida.	Educación Cultura Dllo. Comunitario Turismo Iglesia	Fortalecimiento de los programas de la Sala infantil Municipal.	80	80	Realizar un proyecto cultural para los niños y niñas carolinitas	80 niños beneficiarios.

TICS, LA LECTURA, LAS MANUALIDADES Y EL ARTE			Organizaciones Cívicas Padres de Familia. Min cultura Departamento Sector Privado					
			Educación Cultura Dllo. Comunitario Organizaciones Cívicas Padres de Familia. Departamento Sector Privado INDER	Fortalecimiento de los programas de la Biblioteca Municipal.	400	400	Realizar las acciones necesarias para las actividades de la biblioteca	400 beneficiarios.
			Educación Cultura Dllo. Comunitario Organizaciones Cívicas Padres de Familia. Departamento Sector Privado	Fortalecimiento de los programas de la sala de Cómputo Municipal.	200	200	Realizar las acciones necesarias para las actividades de la sala de computo	200 beneficiarios.
			Educación Cultura Dllo. Comunitario Organizaciones Cívicas Padres de Familia.	Promoción De Actividades Artesanales Como Estrategia De Fortalecimiento Comunitario	1	12		12 cursos dictados

			Departamento Sector Privado					
			Educación Cultura Dllo. Comunitario Organizaciones Cívicas Padres de Familia. Departamento Sector Privado	Puesta en Marcha y desarrollo del Proyecto Cultural en Convenio con EPM.	0	1	Elaboración y financiación de un proyecto	Un proyecto implementado.
			Educación Cultura Dllo. Comunitario Organizaciones Cívicas Padres de Familia. EPM Municipio	Puesta en marcha del proyecto colombia esta de película “noches de cine “	0	1	Elaboración y financiación de un proyecto	16 películas proyectadas.
4. ESPACIOS DE FORMACIÓN ARTÍSTICA Y CULTURAL, DE LA PRESERVACIÓN DE LA MEMORIA MATERIAL E INMATERIAL	Preservar en un 60% la memoria histórica del municipio	Tener una memoria histórica del municipio de carolina	Educación Cultura Dllo. Comunitario Organizaciones Cívicas Padres de Familia. EPM Municipio	Fomentar la memoria histórica	0	1	Recopilación de información, imágenes y objetos de origen histórico	Un museo implementado

			Todos los sectores	Elaborar una nueva monografía del municipio de Carolina del Príncipe,	0	1	Una monografía creada y difundida en la localidad.	Una Monografía realizadas y difundidas.
			Cultura Planeación Municipio Departamento Nación	Fortalecimiento y ampliación del museo reliogiso	1	1	Realizar las acciones necesarios para el funcionamiento del museo	Un museo mejorado y en operacion
5. FORTALECIMIENTO DEL CONSEJO MUNICIPAL DE CULTURA	Implementar en un 100% las actividades que realiza el consejo municipal de cultura	Que el municipio de carolina cuente con el consejo municipal de cultura	Cultura Planeación Municipio Departamento Nación	Fortalecimiento del consejo municipal de cultura.	1	1	Realizar acciones tendientes al fortalecimiento del consejo municipal de cultura	Un consejo municipal de cultura operando.
6. AMPLIACIÓN, MANTENIMIENTO Y DOTACIÓN DE LAS INSTALACIONES CULTURALES DEL MUNICIPIO.	Dotar al municipio en un 80% de una buena infraestructur a cultural	Tener una buena infraestructur a cultural	Cultura Planeación Municipio Departamento Nación Sector Privado	Mantenimiento y ampliación de las instalaciones locativas de la casa de la cultura.	0	1	Elaboración de un proyecto para cofinaciacion	8 mantenimientos realizados.
	Dotar al municipio en un 30% de una buena idotaciona cultural		Cultura Planeación Municipio Departamento Nación Sector Privado	Dotacion de la casa de la cultura.	0	1	Elaborar los convenios necesarios para la dotación de la casa de la cultural	Una doracion realizada.del 30%
					Adecuación de una sede para la escuela de música	1	1	Elaborar los convenios necesarios para la adecuacion



8. COMPONENTE EDUCACIÓN

8.1 PROGRAMA 1

FORTALECIMIENTO INSTITUCIONAL Y CAPACITACIÓN.

OBJETIVO ESPECIFICO: Fortalecer la calidad educativa del municipio de Carolina del príncipe, mediante la implementación de programas y proyectos que impulsen del desarrollo educativo y la formación básica y profesional para la comunidad Carolinita.

Proyectos

- ✓ 1. Capacitación para docentes en las diferentes áreas del saber.
- ✓ 2. Fortalecimiento y Capacitación a los diferentes organismos de participación del sector educativo.
- ✓ 3. Implementación de una Media técnica acorde a la vocación del municipio.
- ✓ 4. Implementación de la Cátedra de emprendimiento.
- ✓ 5. Fortalecimiento de las Celebraciones Patrias, Cívicas culturales y deportivas.
- ✓ 6. Fortalecimiento de la cátedra municipal.

8.2 PROGRAMA 2

FORTALECIMIENTO NUTRICIONAL Y TRANSPORTE ESCOLAR.

Objetivo específico: fortalecer los programas nutricionales y de transporte escolar para disminuir los niveles de deserción escolar

Proyectos:

- ✓ 7. Fortalecimiento de los programas del restaurante Escolar.
- ✓ 8. Fortalecimiento de los programas de Transporte Escolar.

8.3 PROGRAMA 3

MANTENER LA PLANTA FÍSICA, PLATAFORMA TECNOLÓGICA Y DIDÁCTICA DE LAS INSTITUCIONES EDUCATIVAS.



Objetivo específico: Mantener la infraestructura física, tecnológica y didáctica de la comunidad educativa para garantizar el bienestar y el conocimiento de la comunidad Carolina.

Proyectos:

- ✓ 9. Mantenimiento de la Planta Física de la Institución educativa Presbítero JULIO TAMAYO y los C.E.R municipio.
- ✓ 10. Dotación de la Institución educativa Presbítero JULIO TAMAYO y los C.E.R municipio.

8.4 PROGRAMA 4

LEGALIZACIÓN DE PREDIOS ESCOLARES RURALES.

Objetivo Específico: Legalizar los predios escolares para realizar los mantenimientos rutinarios de las infraestructuras.

Proyectos:

- ✓ 9. Legalización de los predios de los establecimientos educativos rurales.

8.5 PROGRAMA 5

FORTEALECIMIENTO DE LOS PROGRAMAS DE EDUCACIÓN SUPERIOR EN EL MUNICIPIO DE CAROLINA.

Objetivo Específico: fortalecer la apertura de la educación superior para garantizar a la comunidad carolinita el ingreso a la universidad.

Proyectos:

- ✓ 10. Implementar el sistema de regionalización con programas de educación técnica, tecnológica y profesional (Convenio instituciones de educación superior)
- ✓ 11 Apoyo a la Institución Educativa en el proyecto camino a la universidad (compra de pin y capacitación).
- ✓ 12 Formulación del CERES (centro de educación regional de educación superior)

8.6 PROGRAMA 6

ASOCIACIÓN DE EGRESADOS Y FORO EDUCATIVO MUNICIPAL.

Objetivo específico fortalecer los procesos de asociación a la comunidad carolinita educativa para colaborar en las falencias y aciertos en educación



Proyectos

- ✓ 13. Fortalecimiento de la Asociación de Egresados de la Institución Educativa y realización del Encuentro de egresados año por año.
- ✓ 14. Realización y Fortalecimiento del Foro Educativo Municipal.

MATRIZ PARTE ESTRATEGICA
CAROLINA DEL PRINCIPE HUMANA Y EQUITATIVA
COMPONENTE EDUCACIÓN

Programas	Metas de resultado	Indicador de resultado	Sectores comprometidos	Proyectos	Línea base	Metas cuatrienio	Metas de producto	Indicador de producto
1. Fortalecimiento o Institucional y Capacitación.	<i>Brindar a la comunidad carolinita un 60% de capacitación y fortalecimiento o institucional en el sector educativo</i>	<i>Una comunidad fortalecida y capacitada</i>	<i>Educación Cultura Dllo. Comunitario Turismo Iglesia Organizaciones Cívicas. Padres de Familia SEDUCA MINISTERIO EDUCACIÓN NACIONAL</i>	Capacitación para docentes en las diferentes áreas del saber.	48	48	<i>Buscar convenios, programar talleres. Convocar profesionales</i>	<i>48 docentes capacitados</i>
			<i>Educación Cultura Dllo. Comunitario Turismo Iglesia Organizaciones Cívicas</i>	Fortalecimiento y Capacitación los diferentes organismos del sector educativo	0	4	<i>Buscar convenios, programar talleres. Convocar profesionales</i>	<i>4 organismos capacitados</i>

			Padres de Familia. SEDUCA MINISTERIO EDUCACIÓN NACIONAL				
			Educación Cultura Dlo. Comunitario Turismo Iglesia Organizaciones Cívicas Padres de Familia. SEDUCA MINISTERIO EDUCACIÓN NACIONAL	Implementación de una Media técnica acorde a la vocación del municipio.	1	1	hacer un diagnostico para identificar la modalidad de la media técnica Una media técnica identificada y aplicada.
			Educación Cultura Padres de Familia. SEDUCA M.E.N	Implementación de la catedra de emprendimiento	1	1	Elaboración de un proyecto para la implementación Una catedra en funcionamiento
			Educación Cultura Dlo. Comunitario Turismo Iglesia Organizaciones	Fortalecimiento de las celebraciones patrias, cívicas, culturales y deportivas. .	1	3	Elaboración de un proyecto con todas las celebraciones 3 proyectos realizados

			Cívicas Padres de Familia. SEDUCA MINISTERIO EDUCACIÓN NACIONAL					
			Educación Cultura Padres de Familia. SEDUCA M.E.N MUNICIPIO	Implemetacion de la catedra municipal	0	1		1 catedra implementada.
2.Fortalecimient o nutricional y transporte escolar	Brindar en un 100% a la comunidad educativa los servicios de restaurante y transporte escolar	Tener una infraestructura para el funcionamiento del restaurante escolar y el transporte	Educación Cultura Dllo. Comunitario Turismo Iglesia Organizaciones Cívicas Padres de Familia. Min cultura Departamento Sector Privado.	Fortalecimiento del restaurante escolar	700	700	Realizar los convenios para la logística de restaurante	700 niños atendidos
					60	60		

			<p>Educación Cultura Dllo. Comunitario Turismo Iglesia Organizaciones Cívicas Padres de Familia. Min cultura Departamento Sector Privado.</p>	<p>Fortalecimiento del transporte escolar</p>			<p>Hacer las acciones necesarias para el funcionamiento del vehículo.</p>	<p>60 niños atendidos</p>
<p>3.Mantener la planta física, plataforma tecnológica y didáctica de las instituciones educativas</p>	<p>Mantener en un 80% la infraestructura educativa del municipio de Carolina del Príncipe.</p>	<p>Tener una infraestructura educativa acorde a las necesidades.</p>	<p>Educación Cultura Dllo. Comunitario Iglesia Organizaciones Cívicas Padres de Familia. Min cultura Departamento</p>	<p>Mantenimiento de la planta física de la institución educativa urbana y los C.E.R rurales</p>	6	6	<p>Realizar las acciones necesarias para el mantenimiento periódico de la infraestructura educativa.</p>	<p>6 infraestructuras educativas mantenidas.</p>
	<p>Dotar en un 60% la infraestructura educativa del municipio de Carolina del Príncipe.</p>	<p>Tener unas plantas físicas de acuerdo a las necesidades.</p>	<p>Educación Cultura Dllo. Comunitario Iglesia Organizaciones Cívicas</p>	<p>Dotación de la planta física de las instituciones urbanas y los CER rurales</p>	0	6	<p>Realizar acciones necesarias para la dotación de la infraestructura educativa.</p>	<p>6 unidades de infraestructuras dotadas</p>

			Padres de Familia. Min cultura Departamento					
4. Legalización de predios escolares rurales	Legalizar en un 90% los predios educativos.	Tener una infraestructura educativa legalizada.	Educación Cultura Dllo. Comunitario Iglesia Organizaciones Cívicas Padres de Familia. Min cultura Departamento	Legalización de los predios de los establecimientos educativos rurales	2	4	Realizar las acciones de notariado e instrumentos públicos.	4 infraestructuras legalizadas
5. Fortalecimiento de los programas de educación superior	Brindar en un 80% oportunidades a la comunidad Carolinita en educación técnica, tecnológica y profesional	Una educación técnica, tecnológica y profesional acorde a las expectativas del municipio.	Educación Cultura Dllo. Comunitario Iglesia Organizaciones Cívicas Padres de Familia. Min cultura Departamento	Implementar el sistema de regionalización con programas de educación , técnica, tecnológica y profesional	0	1	Realizar acciones para Convenios con distintos entes educativos.	Un sistema de regionalización educativa implementado.
				Formulación del CERES (centro regional de educación superior	0	1	Realizar acciones para Convenios con distintos entes educativos.	Un CERES funcionando

6. Asociación de egresados y foro educativo municipal	<i>Brindar en un 100% apoyo a la asociación de egresados.</i>	<i>Una asociación fortalecida y organizada legal y administrativamente.</i>	<i>Educación Cultura Dllo. Comunitario Organizaciones Cívicas Iglesia Padres de Familia. Departamento Sector Privado</i>	Fortalecimiento de la asociación de egresados y realización del encuentro de egresados año por año	0	1	<i>Realizar un encuentro de egresados año por año. Legalizar administrativamente la asociación de egresados.</i>	<i>Una asociación de egresados fortalecida y funcionando. 4encuentros de egresados</i>
	<i>Realizar en un 100% el foro educativo municipal año por año.</i>	<i>Un foro educativo realizado año por año.</i>		Realización y fortalecimiento del foro educativo municipal	0	4	<i>Realizar año por año el foro educativo municipal</i>	<i>4 foros educativos realizados.</i>



SUBREGION NORTE

ZONA DE PORCE

SUBREGION NORTE

ZONA DEL RIO PORCE



Carolina



Gomez Plata



Guadalupe

Perfil Subregional del Norte Antioqueño

La Subregión Norte, como delimitación administrativa, corresponde a la regionalización del Departamento adoptada por la ordenanza N° 41 de noviembre 30 de 1975, la cual obedeció a criterios socio-económicos y de localización, expresados en las particularidades de su poblamiento 6, la especialización económica regional en la ganadería lechera y en su ubicación con respecto al Sistema vial.

Se le atribuye al Norte Antioqueño ser una de las subregiones más desarrollada del Departamento tanto económica como socialmente. Posee una infraestructura desarrollada que le permite llevar procesos productivos a un ritmo acelerado aprovechando las economías de escala y los encadenamientos productivos que a la postre le abren las puertas a nuevos modelos de producción, para llegar a un mismo fin “potencializar



los recursos” tanto humanos como naturales. Así mismo la cercanía del territorio con respecto al Valle de Aburrá que es el centro de la economía Departamental, deja a la subregión en una inmejorable posición, pues con una infraestructura vial muy completa y una economía dinámica presta la satisfacción de las demandas de los productos que allí se generan. Finalmente convirtiendo a la subregión norte en un eje productivo importante dentro del departamento.

Se caracteriza por ser la Subregión del Departamento especializada en ganado bovino y producción de leche. De igual modo, se destaca la generación de energía eléctrica, como otra de las actividades representativas de la subregión, desarrollada mediante un aprovechamiento eficiente de los recursos hídricos y de las características favorables de tipo topográfico, geológico y pluviométrico.

La producción de leche es la actividad de mayor importancia en la región y la más difundida en su territorio, esta se localiza principalmente en la zona del altiplano o meseta de los Osos, como se ha denominado, razón por la cual tiende a identificarse la región con esta zona, y a su base económica con dicha actividad. En el clima templado y cálido se encuentran cultivos como la caña y el café, y la ganadería de carne y doble propósito.

Pese a la diversidad de la base económica, sólo la actividad lechera establece encadenamientos económicos hacia atrás y hacia delante, dinamizando no sólo otras actividades pecuarias como la porcicultura sino también las de procedimiento, tales como la industria de concentrados y derivados lácteos. Este tipo de desarrollo, genera claros beneficios en la región, que se ha centrado en el altiplano donde se localiza esta actividad, existiendo marcados desequilibrios con respecto a los municipios de vertiente no sólo en cuanto al desarrollo económico, sino también al social y a la dotación de infraestructura física y equipamiento.

Algunos centros urbanos como Don Matías, San Pedro, Entreríos y Santa Rosa se han beneficiado de la proximidad y buena accesibilidad al Área Metropolitana del Valle del Aburra, desarrollando una incipiente industrialización, especialmente en el campo de la confección, bebidas y alimentos, ligada a la dinámica industrial del Valle del Aburra; con excepción de la industria de derivados lácteos que es complementaria a la base económica regional. En cuanto a la industria extractiva en el sector de la minería, se da la explotación del talco y asbesto en los municipios de Yarumal y Campamento respectivamente; de igual manera la explotación del bosque natural es indiscriminada en algunos municipios como Valdivia, Briceño, Ituango y Yarumal; No obstante también hay explotación sostenible por parte de dos reforestadoras que hacen presencia en la Subregión. La subregión cuenta con una red vial importante, pues es atravesada en el sentido norte – sur por la carretera Troncal de la Costa, que conecta a Medellín con la Costa Caribe y se convierte en el sistema de comunicación vial del Norte. De este eje se derivan vías secundarias al resto de los municipios de la zona, situación que favorece las relaciones de los municipios alejados con los ubicados en todo el eje vial La Troncal de la Costa.

Varios municipios de esta subregión, hacen parte del Sistema Parque Central de Antioquia, el cual es una estrategia diseñada para gestionar y ordenar ambientalmente el territorio de la Región Central de Antioquia, a partir de la conservación y protección de un conjunto de áreas naturales, ricas en biodiversidad y bienes y servicios ambientales, necesarios para garantizar la sostenibilidad ambiental de la población y el mejoramiento de sus condiciones de vida.



Descripción de la zona

Municipio de Carolina del Príncipe

Fecha de fundación: 1787

Municipio por ordenanza en 1814

Extensión total: 166 Km²

Extensión área urbana: 1.6 Km²

Extensión área rural: 164.4 Km²

División administrativa:

La cabecera municipal distribuida en 6 barrios: La Conchita, El Carmelo, Buenos Aires, Los Álamos, La Paz y Barrio Único.

El sector rural, conformado por 6 veredas: Claritas, La Camelia, La Vega - La Granja, Tenche y La Herradura.

Municipio de Gomez Plata

Fecha de fundación: Primera colonia 1770

Municipio por ordenanza en 1903

Extensión total: 360 Km²

Extensión área urbana: 7.79 Kms²

Extensión área rural: 352.21 Kms²

División administrativa: Cabecera urbana, Corregimientos: El Salto, San Matías y La Estrella

El sector rural, conformado por 26 Veredas: Angosturita, Balsas, Caldera, Cañaveral, Chilimaco, Claritas, El Arbolito, El Brasil, el Cerro, El Guayabo, El Indio, El Oso, El Tablón, Juntas, La Acequia, La Bonita, La Clara, La Hondura, La Primavera, La Región, Quebradona, Quebradoncita, San Antonio, Santa Elena, Trapichera, Vega Botero

Municipio de Guadalupe

Fecha de fundación: 1757

Municipio por ordenanza en 1965

Extensión total: 87 Km²

Extensión área urbana: 0.4 Km²

Extensión área rural: 86.6 Km²



División administrativa:

Cabecera Municipal

El sector rural, conformado por 25 Veredas: El Morro, San Basilio Arriba, San Basilio el Medio, San Basilio Abajo, San Juan, San Pablo, San Vicente el Kiosco, San Vicente la Susana, San Vicente los Sauces, Malabrigo, Guanteros, Guadual, La Cruz, Puente Acacias, Guadalupe IV, El Machete, Patio Bonito, San Julián, El Mango, Cascajeros, La Candelaria, Montañita, Morrón, Plan de Pérez, Bramadora.

VISIÓN PARA LA ZONA DEL RIO PORCE

“En el año 2020 la Vertiente Río Porce será un territorio de paz, con una interconexión vial hacia la integración subregional, una comunidad educada, participativa y un desarrollo económicamente viable y sostenible alrededor de la agroindustria, el ecoturismo y la actividad forestal, socialmente equitativo e incluyente, con profundo arraigo cultural y una alta calidad de vida de sus habitantes”.

PROYECTOS ZONALES
VERTIENTE DEL RIO PORCE
Municipio de Carolina del Príncipe.

LINEA 1	LINEA 2	LINEA 3
CON CAPACIDAD Y HONESTIDAD	EMPREDEDORA SOSTENIBLE Y SUSTENTABLE	HUMANA Y EQUITATIVA
<i>1.Componente Administrativo</i>	<i>1.Componente Infraestructura</i>	<i>1.Componente Salud</i>
1.1 prevencion de riesgos en seguridad publica.	1.1 Equipamiento para el Mantenimiento de las Vías Terciarias 1.2 Implementación del Consejo Municipal de Gestión del Riesgo.	1.1 Apoyo a los Programas de Protección Social al Adulto Mayor.
	<i>2. Componente Medio Ambiente.</i>	<i>1.2 Desarrollo de la Política Pública de Infancia y Adolescencia.</i>
1.2 prevencion de riesgos en seguridad ciudadana.		<i>2.Componente Deporte</i>
1.3 formacion para el control social y gestion ciudadana.	2.2 Implementación de los PGIRS	2.1 Capacitación a grupos organizados de la subregión. 2.2 fortalecimiento de los torneos deportivos en la modalidad de conjunto e individual.
1.4 fortalecimiento de la Comisaria de familia.	2.4 Adquisición de un vehiculo Recolector de Basuras	<i>3.Componente Cultura</i> fortalecimiento y realización de muestras culturales subregionale
	<i>2.5 Establecimiento de coberturas vegetales en sistemas agro y silvopastoriles.</i>	<i>4.Componente Educación</i> 4.1 Capacitación de Docentes. Formulación del centro de educación regional de educación superior (CERES)
1.5 Inspección de Transito.	2.5 adquisicion de terrenos e implementación de la Escombrera.	
1.6 Educación y Seguridad Vial.	2.6 Apoyo Técnico para las Umatas.	



	<i>3.Componente Turismo</i> <i>3.1 fortalecer la creación de un corredor turístico:</i> <i>ruta del agua de la Fe.y la cultura</i> <i>Estudios y diseños para el relleno sanitario.</i>	
	3.1 Articulación Plan Turístico Subregional	



COMPONENTE FINANCIERO

PLAN FINANCIERO MUNICIPIO DE CAROLINA DEL PRINCIPE 2012-2015

CONCEPTO	2012	2013	2014	2015
<i>Ingresos Corrientes</i>	4.650.000.000.00	5.059.450.000.00	5.453.620.000.00	5.634.964.800.00
<i>Ingresos Tributarios</i>	405.000.000.00	421.200.000.00	438.048.000.00	459.950.400.00
<i>Ingresos No Tributarios</i>	2.245.000.000.00	2.312.350.000.00	2.381.720.500.00	2.453.172.115.00
<i>Resto de Ingresos no Tributarios</i>	2.000.000.000.00	2.325.900.000.00	2.633.851.500.00	2.721.842.285.00
<i>Recurso de Capital</i>	1.050.000.000.00	1.181.000.000.00	1.176.000.000.00	830.000.000.00
<i>Cofinanciaciones</i>	220.000.000.00	650.000.000.00	650.000.000.00	800.000.000.00
<i>Recursos del Crédito</i>	800.000.000.00	500.000.000.00	500.000.000.00	
<i>Rendimiento financieros</i>	5.000.000.00	10.000.000.00	10.000.000.00	10.000.000.00
<i>Aprovechamientos</i>	20.000.000.00	20.000.000.00	15.000.000.00	15.000.000.00
<i>Reintegros</i>	5.000.000.00	1.000.000.00	1.000.000.00	5.000.000.00
Total Ingresos	5.700.000.000.00	6.240.250.000.00	6.629.620.000.00	6.464.964.800.00
<i>Gastos Funcionamiento</i>				
<i>Nivel Central</i>	1.036.460.868.00	1.077.919.302.00	1.121.036.074.00	1.165.877.516.00
<i>Gastos de Personal</i>	628.567.513.00	653.710.213.00	679.858.621.00	707.052.965.00
<i>Gastos Generales</i>	295.832.023.00	307.665.303.00	319.971.915.00	332.770.791.00
<i>Otros Gastos Función.</i>	112.061.332.00	116.543.786.00	121.205.538.00	126.053.760.00
<i>Servicio de la Deuda fondos comunes</i>	371.342.583.00	54.500.000.00	51.600.000.00	49.500.000.00
<i>Amortización</i>	346.000.000.00	46.000.000.00	46.000.000.00	46.000.000.00
<i>Intereses</i>	25.342.583.00	8.500.000.00	5.600.000.00	3.500.000.00
<i>Servicio de la Deuda Ley 99/93 Hospital</i>	190.000.000.00	240.593.150.00	230.000.000.00	221.100.000.00
<i>Amortización</i>	81.000.000.00	150.000.000.00	150.000.000.00	150.000.000.00
<i>Intereses</i>	109.000.000.00	90.593.000.00	80.000.000.00	71.100.000.00
<i>Otros Gasto Financieros</i>	10.000.000.00	15.000.000.00	15.000.000.00	10.000.000.00
<i>Bonos Pensionales</i>				



<i>Fondos Comunes</i>				
<i>Fondos Especiales</i>				
<i>Fondo de Contingencia</i>	<i>100.000.000.00</i>	<i>100.000.000.00</i>	<i>50.000.000.00</i>	<i>80.000.000.00</i>
<i>Plan Operativo Anual de Inversiones</i>	<i>3.992.196.549.00</i>	<i>4.752.237.548.00</i>	<i>5.161.983.926.00</i>	<i>4.938.487.284.00</i>
<i>Total Egresos</i>				



**COMPONENTE POR
PROGRAMAS**