



PLAN DE DESARROLLO
"TODOS UNIDOS TRABAJANDO POR EL BIEN DE NUESTRO PUEBLO 2012-2015"

ADMINISTRACIÓN MUNICIPAL
PAEZ BOYACA

JUAN DIEGO MORALES CALDERON
Alcalde Municipal

PLAN DE DESARROLLO
"TODOS UNIDOS TRABAJANDO POR EL BIEN DE
NUESTRO PUEBLO 2012-2015"



PLAN DE DESARROLLO
"TODOS UNIDOS TRABAJANDO POR EL BIEN DE NUESTRO PUEBLO 2012-2015"

EXPOSICION DE MOTIVOS

Cada palabra contenida en este lema tiene un significado importante y fue concertado pensando en lograr avances significativos para el desarrollo de nuestro municipio; por esto, mi programa de gobierno y el presente Proyecto de Plan de desarrollo se ha establecido bajo pilares fundamentales los cuales se convierten en los principios sobre los cuales trabajaré por mi querido pueblo paence.

A continuación explicaré lo que significa "**TODOS UNIDOS TRABAJANDO POR EL BIEN DE NUESTRO PUEBLO**"

TODOS UNIDOS: Debemos unirnos, **NO** para estar juntos, sino para hacer algo juntos, pues ese **HACER** es el que va a beneficiar a toda una comunidad y no a alguien en particular. Dicha unidad es la que asegura la victoria sobre cualquier problema social, cultural económico y familiar.

Con el ingrediente de la unidad de nuestro querido pueblo, se dará lugar al verbo trabajando: definitivamente la base del desarrollo es el trabajo comunitario, y es esto lo que quiero lograr, trabajar día a día incansablemente junto con mi comunidad paence para lograr el **BIENESTAR**.

Cuando hablo de "**POR EL BIEN DE**", en el lema de programa y Plan de Desarrollo, me refiero a buscar aquellos factores que inciden de manera positiva en la calidad de vida en el ámbito social, económico, familiar y cultural del pueblo paence, pues finalmente, esta es la función de un buen mandatario, el cubrimiento de las necesidades básicas insatisfechas.

Las dos palabras finales de mi lema "**NUESTRO PUEBLO**" abarca un todo. Tengo **SENTIDO DE PERTENENCIA** porque amo el pueblo donde nací, y estoy dispuesto a poner mis fuerzas, mi juventud para luchar y buscar la **INTEGRACION** y la **EQUIDAD COMUNITARIA**.

Por este motivo pongo hoy a consideración del pueblo y del honorable concejo municipal, el siguiente proyecto de acuerdo que contiene la propuesta de Plan de Desarrollo 2012-2015.

JUAN DIEGO MORALES CALDERON
ALCALDE MUNICIPAL



PLAN DE DESARROLLO
"TODOS UNIDOS TRABAJANDO POR EL BIEN DE NUESTRO PUEBLO 2012-2015"

REPUBLICA DE COLOMBIA
DEPARTAMENTO DE BOYACA
MUNICIPIO DE PAEZ
ALCALDÍA MUNICIPAL

ACUERDO No. ----

()

POR EL CUAL SE ADOPTA EL PLAN DE DESARROLLO DEL MUNICIPIO DE PAEZ-BOYACÁ

EL HONORABLE CONCEJO MUNICIPAL DE PAEZ BOYACA EN USO DE SUS FACULTADES CONSTITUCIONALES Y LEGALES, EN ESPECIAL LAS QUE CONFIERE EL NUMERAL 2 DEL ARTICULO 313 DE LA COSTITUCION POLÍTICA, EL ARTICULO 74 DE LA LEY 136 DE 1.994, LOS ARTICULOS 37, 38, 39 Y 40 DE LA LEY 152 DE 1.994 Y

CONSIDERANDO

Que el numeral 2 del Artículo 313 de la Constitución Política establece que corresponde a los Concejos adoptar los correspondientes Planes y Programas de Desarrollo Económico y Social.

Que el Artículo 74 de la Ley 136 de 1.994 establece que el trámite y aprobación del Plan de Desarrollo Municipal debe sujetarse a lo que disponga la Ley Orgánica de Planeación.

Que el Artículo 339 de la Constitución Política, determina la obligatoriedad municipal en la adopción del Plan de Desarrollo.

Que el Artículo 342 de la Constitución Política, prevé que en la adopción del Plan de Desarrollo se debe hacer efectiva la Participación Ciudadana en su elaboración.

Que la Ley 152 de 1994 Orgánica del Plan de Desarrollo establece el procedimiento que deberá seguirse para la elaboración del Plan de Desarrollo y determina como fin, entre otros objetivos, el de garantizar el uso eficiente de los recursos y el desempeño adecuado de las funciones que corresponden al Municipio.



PLAN DE DESARROLLO
"TODOS UNIDOS TRABAJANDO POR EL BIEN DE NUESTRO PUEBLO 2012-2015"

ACUERDA

ARTICULO 1. ADOPCIÓN. Adóptese y apruébese el Plan de Desarrollo para el municipio de Páez-Boyacá 2012-2015 **"TODOS UNIDOS TRABAJANDO POR EL BIEN DE NUESTRO PUEBLO"** cuyo texto es el siguiente:



CAPITULO I

COMPONENTE

DIAGNOSTICO



PLAN DE DESARROLLO
"TODOS UNIDOS TRABAJANDO POR EL BIEN DE NUESTRO PUEBLO 2012-2015"

1. MARCO LEGAL¹:

Constitución Política de Colombia de 1991. El artículo 339 precisa el propósito y el contenido del plan de desarrollo. El artículo 340 establece el Sistema Nacional de Planeación (SNP) conformado por los consejos de planeación –nacional y territoriales– como instancias de participación ciudadana en el proceso de elaboración de los planes de desarrollo.

Ley 152 de 1994 – Por la cual se establece la Ley Orgánica del plan de desarrollo. Establece el procedimiento para elaborar, aprobar, ejecutar y evaluar los planes de desarrollo conforme a las prioridades de los grupos sociales que conforman la entidad territorial y el programa de gobierno. También define los mecanismos para su armonización y articulación con los procesos presupuestales, y las funciones de cada dependencia e instancia que participan en el proceso, resaltando la participación de la sociedad civil.

Ley 387 de 1997 – Sobre el desplazamiento forzado y la responsabilidad del Estado. Por la cual se adoptan medidas para la prevención del desplazamiento forzado; la atención, protección, consolidación y esta estabilización socioeconómica de los desplazados internos por la violencia en la República de Colombia.

Ley 388 de 1997 – Sobre el ordenamiento del territorio de los municipios, el uso equitativo y racional del suelo, la preservación y defensa del patrimonio ecológico y cultural localizado en su ámbito territorial y la prevención de desastres en asentamientos de alto riesgo, así como la ejecución de acciones urbanísticas eficientes. El artículo 6 complementa la planeación económica y social con la planificación física de las entidades territoriales (municipios y distritos), para orientar el desarrollo del territorio, racionalizar las intervenciones sobre el territorio y orientar su desarrollo y aprovechamiento sostenible por medio de los planes, planes básicos o esquemas de ordenamiento territorial.

Ley 1098 de 2006 – Código de la Infancia y la Adolescencia. El artículo 204 establece que los gobernadores, gobernadoras, alcaldes y alcaldesas, en los primeros cuatro meses de su período de gobierno, deben elaborar un diagnóstico sobre los temas de infancia, niñez y adolescencia teniendo en cuenta el ciclo de vida, el enfoque de

¹ / Departamento Nacional de Planeación – DNP, Escuela Superior de Administración Pública – ESAP. Guías para la gestión pública territorial, Planeación para el desarrollo integral en las entidades territoriales. El plan de desarrollo 2012-2015.



PLAN DE DESARROLLO

"TODOS UNIDOS TRABAJANDO POR EL BIEN DE NUESTRO PUEBLO 2012-2015"

garantía y restablecimiento de derechos, con el fin de establecer los problemas prioritarios y las estrategias a corto, mediano y largo plazo que se implementarán en el plan de desarrollo.

Así mismo, determina que el DNP y los Ministerios de la Protección Social y Educación Nacional, con la asesoría técnica del ICBF, deben diseñar lineamientos técnicos mínimos que deberán contener los planes de desarrollo en materia de infancia, niñez y adolescencia teniendo en cuenta el ciclo de vida, el enfoque de garantía y restablecimiento de derechos. Las Asambleas y los Concejos, por su parte, deben verificar, para su aprobación, que el plan de desarrollo e inversión corresponda con los resultados del diagnóstico realizado.

Ley 1122 de 2007 – Artículo 33. Plan Nacional de Salud Pública. Por la cual se hacen algunas modificaciones en el Sistema General de Seguridad Social en Salud y se dictan otras disposiciones. El Gobierno Nacional definirá el Plan Nacional de Salud Pública para cada cuatrienio, el cual quedará expresado en el Plan Nacional de Desarrollo. Su objetivo será la atención y prevención de los principales factores de riesgo para la salud, al igual que la promoción de condiciones y estilos de vida saludables. El parágrafo 2 dice que las EPS y las entidades territoriales presentarán anualmente el Plan Operativo de Acción, cuyas metas serán evaluadas por el Ministerio de la Protección Social, de acuerdo con la reglamentación expedida para el efecto.

Ley 1257 de 2008 – Por la cual se dictan normas de sensibilización, prevención y sanción de formas de violencia y discriminación contra las mujeres, se reforman los Códigos Penal, de Procedimiento Penal, la Ley 294 de 1996 y se dictan otras disposiciones. El parágrafo 2 del artículo 9 de la Ley 1257 de 2008 por el derecho de las mujeres a una vida libre de violencias establece que "los planes de desarrollo municipal y departamental incluirán un capítulo de prevención y atención para las mujeres víctimas de la violencia.

Ley 1450 de 2011 – Por la cual se expide el Plan Nacional de Desarrollo 2010-2014, Prosperidad para Todos. El artículo 6 establece la obligatoriedad de informar por parte de las entidades territoriales a los ministerios, entidades competentes y al Departamento Nacional de Planeación de la inclusión en los planes de desarrollo de objetivos, metas y estrategias concretas para la consecución de las Metas del Milenio.

El artículo 9 establece la obligatoriedad de incluir en los planes de desarrollo estrategias territoriales para la superación de la pobreza extrema. El Artículo 10 establece la obligatoriedad de armonizar los planes de desarrollo de las entidades territoriales con lo dispuesto en el Plan Decenal de Educación 2006-2016 y en el Plan Nacional de Desarrollo 2010-2014.



PLAN DE DESARROLLO

"TODOS UNIDOS TRABAJANDO POR EL BIEN DE NUESTRO PUEBLO 2012-2015"

El artículo 16 establece como una de las acciones inmediatas del Programa para la generación y fortalecimiento de las capacidades institucionales para el desarrollo territorial la asistencia técnica a las entidades territoriales para elaborar sus planes de desarrollo. El artículo 137 se establece la obligatoriedad de las entidades territoriales de asegurar en sus planes de desarrollo los mecanismos administrativos, presupuestales, financieros y de gestión para la atención integral a la primera infancia y su obligatoria articulación y cofinanciación con la Nación para la ampliación sostenible de cobertura y calidad. El artículo 201 establece que en los planes de desarrollo de las entidades territoriales se debe garantizar la inclusión de los recursos para adquirir áreas de interés para acueductos municipales.

Ley 1454 de 2011 – Por la cual se distan normas orgánicas sobre el ordenamiento territorial (LOOT). Establece diferentes formas de asociatividad de las entidades territoriales, donde los planes de desarrollo son el instrumento por medio del cual se articulan los respectivos modelos de planificación integral.

Decreto 1865 de 1994 y 1200 de 2004. El decreto 1865 de 1994 estableció los planes regionales ambientales de las Corporaciones Autónomas Regionales, y a su vez los procedimientos para la armonización de la planificación en la gestión ambiental de los departamentos, distritos y municipios, al que se refieren los numerales 1, 2 y 3 del artículo 39 de la Ley 152 de 1994. Los artículos 1 y 2 de este decreto fueron modificados posteriormente por el Decreto 48 de 2001 y este a su vez fue derogado por el Decreto 1200 de 2004.

Ley 1448 de 2011 Establece que las entidades territoriales deben diseñar e implementar, a través de los procedimientos correspondientes, programas de prevención, asistencia, atención, protección y reparación integral a las víctimas, los cuales deben contar con las asignaciones presupuestales dentro de los respectivos planes de desarrollo y deben ceñirse a los lineamientos establecidos en el Plan Nacional para la Atención y Reparación Integral a las Víctimas.



PLAN DE DESARROLLO
"TODOS UNIDOS TRABAJANDO POR EL BIEN DE NUESTRO PUEBLO 2012-2015"

2. VISION:

"EN EL AÑO 2020 EL MUNICIPIO DE PAEZ BOYACA SERA RECONOCIDO POR SU PROSPERIDAD Y DESARROLLO INTEGRAL SOSTENIBLE, BASADO EN LA SOLIDARIDAD, JUSTICIA, EQUIDAD Y DEMOCRACIA, SUSTENTADO EN LA MODERNIZACION DE TODAS SUS INSTITUCIONES Y EN EL RECONOCIMIENTO DEL RESPETO POR LOS DERECHOS DE GRUPOS VULNERABLES COMO LA POBLACION DE INFANCIA Y ADOLESCENCIA Y LAS VICTIMAS DE VIOLENCIA, DESPLAZAMIENTO, GARANTIZANDO LA PROTECCION ACTIVA Y DEMOCRATICA DE LA SOCIEDAD".

3. MISION:

EL PLAN DE DESARROLLO TODOS UNIDOS TRABAJANDO POR EL BIEN DE NUESTRO PUEBLO HARA DE PAEZ UN MUNICIPIO MAS JUSTO Y SOLIDARIO DONDE EL DESARROLLO SEA INTEGRAL Y SOSTENIBLE, EXISTA LA SATISFACCION DE LAS NECESIDADES BASICAS INSATISFECHAS, EN ESPECIAL DE LOS GRUPOS VULNERABLES, PRIVILEGIANDO A LA NINEZ, INFANCIA, ADOLESCENCIA Y JUVENTUD BAJO EL CUMPLIMIENTO EFECTIVO DE LOS MANDATOS CONSTITUCIONALES Y LEGALES DENTRO DE UN ESTADO SOCIAL DE DERECHO."

ESCUDO





PLAN DE DESARROLLO
"TODOS UNIDOS TRABAJANDO POR EL BIEN DE NUESTRO PUEBLO 2012-2015"

4. PRINCIPIOS Y VALORES:

4.1 PRINCIPIOS

Ética Humana: Trabajar por la dignidad y autonomía del individuo como valor central y promover la responsabilidad ética en el ejercicio de sus libertades para saber el límite donde ellas afectan a la sociedad.

Responsabilidad Social: Articular esfuerzos solidarios para saltar de la filantropía a la responsabilidad social como oportunidad para mejorar el entorno con la empresa privada, las organizaciones sociales, la sociedad civil, la academia y cooperación internacional.

Responsabilidad Ciudadana: Recuperación del civismo, la cooperación, colaboración y sentido de responsabilidad para facilitar la transformación positiva individual y colectiva a favor de la familia y la ciudad.

Valor Público: Gestión encaminada a la satisfacción de las necesidades y preferencias de la ciudadanía, cuyo valor agregado es el valor público, reconocido por los beneficiarios en el sentido de transformar de manera positiva y con satisfacción, su estado inicial de vida.

4.2 VALORES:

Transparencia: Manejo responsable de los recursos y rendición de cuentas.

Confianza: Participación ciudadana, comunicación clara, abierta y en doble vía.

Equidad: Primero los más necesitados y de condición especial.

5. OBJETIVO GENERAL:

Mejorar la calidad de vida de la comunidad a través de la formulación, ejecución, seguimiento y evaluación de políticas, programas y proyectos que generen desarrollo integral.



PLAN DE DESARROLLO
"TODOS UNIDOS TRABAJANDO POR EL BIEN DE NUESTRO PUEBLO 2012-2015"

6. ASPECTOS GENERALES DEL MUNICIPIO

6.1 RESEÑA HISTORICA

El municipio de Páez, enclavado al igual que los demás municipios de la Región en la estribación Oriental de la Cordillera Oriental, tiene profundas interinfluencias con la cultura del pie de monte llanero, tal es su dominante cultural en términos de sus valores, usos, costumbres, como asentamiento poblacionales del pie de monte, donde se establece una relaciones de productividad, ligadas en esencial a la ganadería y la producción cafetera. La tendencia general actual es la susceptibilidad a integrarse al desarrollo moderno. Su plan de desarrollo cultural está proyectado a la construcción de hombres nuevos que accedan con facilidad con educación y cultura al desarrollo tecnológico.

El Municipio posee a grandes rasgos las siguientes características particulares: notorios procesos de aculturización que trastocan los valores y crea una atmósfera intrafamiliar y social, de ahí que la estructura educativa adquiera una profunda significación.

FUNDACION DEL MUNICIPIO DE PAEZ

Desde mediados del siglo pasado existió al oriente del municipio de Miraflores un caserío denominado *LA FRAGUA*, sobre el camino que conduce a Chámeza y a Casanare. Agustín codazzi en su Peregrinación de Alpha y en los relatos de la Comisión Corográfica de 1.850, ya lo mencionan. Cuándo exactamente se empezó a formar y por qué se le denominó así, son cuestiones difíciles de investigar. Desde luego, presumiblemente allí debió existir algún fogón para caldear metales, alguna modesta fábrica de herraduras para las cabalgaduras, dado que era y sigue siendo tránsito forzoso para el comercio con los llanos orientales. La leyenda ha agregado que por allí pasó el General Páez y herró con herraduras de oro sus cabalgaduras.

Desde entonces el caserío ha estado ubicado sobre una pendiente ladera muy próxima a las márgenes orientales del río Lengupá, que por el occidente lo separan de Miraflores, y a no muchos kilómetros del río Upía, que circunda su vecindario por el costado oriental, edificado sobre la serranía que separa estas dos vertientes.

A finales del siglo XIX este caserío de entonces con sus casas separadas y escasas y sus feraces tierras agrícolas y ganaderas, su plaza inclinada con la bella ceiba que adorna su centro como los caseríos de la Ururía y Sirasí, tomaron la categoría de Inspecciones de Policía, dependientes de la jurisdicción de Miraflores. Fue por un acuerdo del Concejo



PLAN DE DESARROLLO

"TODOS UNIDOS TRABAJANDO POR EL BIEN DE NUESTRO PUEBLO 2012-2015"

Municipal de Miraflores expedido en 1890, cuando la Fragua tomó la denominación de Páez, en memoria del general venezolano José Antonio Páez, héroe de la independencia de aquel país hermano y caudillo prototipo del llanero levantisco y altivo y del guerrero indomable, formado desde los diez años en las bregas de peón en la riberas del apure, adonde huyó cuando a esa edad tuvo que matar en las montañas de Mayurupi a uno de los asaltantes que lo esperaban allí sabedores de que portaba algún dinero que su padre, el empleado Juan Victorio Páez, le había ordenado transportar por razones de negocios². El héroe centauro, como se le llama fue después general de la guerra de independencia, terror de españoles con su columna de lanceros, Gobernador de Barinas y Presidente de la República venezolana.

Para 1913 ya tenía la calidad de corregimiento y conservaba la denominación de Páez, según se desprende de la Ordenanza N°. 28 de tal año, antes citada, en la cual se rubrica el carácter de municipio dado a Berbeo y se le señalaban sus límites.

Durante los años de violencia política de la década del 50 del presente siglo, y a raíz de haber sido atacado y tomado por los guerrilleros del llano casanareño, comandados por los hermanos Bautista, el puesto de policía que en Páez se hallaba acantonado, en acto de represalia, los nuevos contingentes policivos allí despachados, incendiaron la población, la que reducida a cenizas provocó la forzada evacuación de sus habitantes.

No obstante, restablecida la normalidad política en el país con el advenimiento del gobierno militar el general Rojas Pinilla, los antiguos moradores de Páez evacuados, y quienes por razón de la violencia habían engrosado las filas guerrilleras de Casanare, retornaron al mismo sitio y reedificaron sus antiguas viviendas, sin cambiar de lugar, pese a que la topografía que ocupa es bastante accidentada, poco propicia para el desarrollo urbano pues la fuerte inclinación de la ladera sobre la cual tiene su asiento no lo permite. Pero allí mismo volvieron a instarle y a organizar sus viviendas y negocios, logrando darle un rápido incremento a la población.

Ante estas circunstancias, el autor de esta monografía, entonces Diputado a la Asamblea Departamental de Boyacá, presentó a la consideración de esa Corporación un proyecto de Ordenanza creando al municipio de Páez. De conformidad con la exigencia de la Ley 38 de 1942, el Gobernador del Departamento debía emitir concepto previo y favorable a tal elección, el cual fue dado por medio del oficio No. 806 de 24 de octubre de 1962, que en lo pertinente expresa:

"El Señor doctor Gustavo Humberto Rodríguez., obrando como Miembro de la Honorable Asamblea del Departamento, ha presentado a esta Gobernación un expediente en el cual allega la prueba conducente con destino a fundamentar un proyecto de Ordenanza para crear el municipio de Páez, con territorios segregados de los Municipios de Miraflores, Chámeza, Campohermoso y San Luis de Gaceno.

² Personajes Ilustres de Venezuela, revista, Caracas, N°.7



PLAN DE DESARROLLO "TODOS UNIDOS TRABAJANDO POR EL BIEN DE NUESTRO PUEBLO 2012-2015"

"(...) El Gobierno de Boyacá teniendo en consideración las facultades otorgadas por la Ley para propiciar la conformación de Municipios, de villas en franco desarrollo que necesitan una organización para los fines sociales y económicos correspondientes, no puede menos de conceptuar de modo favorable sobre la aspiración muy justa de los habitantes del municipio de Páez. Se ha cumplido a cabalidad los requisitos a que aluden las leyes 49 de 1931 y 38 de 1942".

Hubo alguna oposición política al proyecto, por lo cual fue necesario que una comisión paritaria de Diputados se trasladara hasta Páez con el objeto de practicar una inspección sobre el terreno. Finalmente el proyecto fue aprobado y se convirtió en la Ordenanza N° 38 de 1962, noviembre 30 que es del tenor siguiente:

"Art, 1°. Créase el Municipio de Páez, integrado por los territorios de la actual Inspección de Policía de Páez, lo que se segregan del municipio de Miraflores; por los territorios de la Inspección de Policía de Sirasí, y por las veredas de la Maravilla, Guamal y California, La Ururía, Canales, Palmicha, Puerto Nuevo, El arenal, El Paraiso, Ceibal y Agua Blanca, las cuales segregan del Municipio de Chámeza.

"Art 2°. Serán límites del Municipio de Páez los que tienen actualmente los territorios antes mencionados en el artículo precedente, con los Municipios de Campohermoso, San Luis de Gaceno, Monterrey, Chámeza y Tauramena. Facúltase al Gobierno Departamental para precisar los anteriores límites en casos dudosos siguiendo lo preceptuado en los artículos anteriores.

"Art 3°. Autorízase al Gobierno Departamental a fin de que organice esta nueva Sección Municipal, que se crea con la presente Ordenanza.

"Art 4 °. Auxiliase con cincuenta mil pesos (\$50.000) al municipio de Páez, destinados a la organización del mismo Municipio que por esta Ordenanza se crea.

"Parágrafo. De esos cincuenta mil pesos (\$50.000) de auxilio, quince mil pesos (\$ 15.000) serán destinados a la reconstrucción de la iglesia del lugar".

"Art 5°. La presente Ordenanza rige a partir de la fecha de su sanción".

Esta ordenanza fue aprobada el 26 de noviembre de 1962 y entonces suscrita por el Presidente de la Asamblea, Guillermo Peña Páez. El Gobernador del Departamento Gustavo Romero Hernández, la sancionó el 30 del mismo mes y año.

El municipio de Páez nació, pues, el 30 de noviembre de 1962. Fue designado como primer Alcalde el exteniente Jorge González Olmos, quien había sido impulsador principal de esta erección.



PLAN DE DESARROLLO "TODOS UNIDOS TRABAJANDO POR EL BIEN DE NUESTRO PUEBLO 2012-2015"

La inauguración oficial y solemne del nuevo Municipio³ solamente tuvo lugar el 27 de enero de 1963. Para esa fecha el gobernador del Departamento, Gustavo Romero Hernández, sus Secretarios, la Asamblea del Departamento y distinguidos dirigentes de Boyacá y de Miraflores se trasladaron hasta Páez. Para entonces la carretera la de "El Progreso", que está proyectada hasta Monterrey, en Casanare, aún no llegaba hasta Páez, para llegar al cual faltaban una docena de kilómetros. Hasta el sitio a donde llegaba la carretera salió a recibir a la comitiva una lujosa cabalgata de no menos de 500 jinetes, que formaban una extensa y multicolor fila de entusiastas vecinos. En la plaza de Páez, engalanada con banderas nacionales y rojas, y afiches alusivos al acto, se celebró aquel día un emocionado acto de inauguración, con la participación multitudinaria de toda la población y de numerosas delegaciones del municipios vecinos, en el cual dirigieron la palabra el cura Alvaro Cañas, el Alcalde González Olmos, algunos Diputados a la Asamblea, el Dr. Gustavo Humberto Rodríguez y finalmente el Gobernador Romero Hernández, cuyas intervenciones avivaron aún más la cálida y emocionada celebración. Diversos actos sociales se ofrecieron a los visitantes, en lo cuales participó toda la ciudadanía, como reconocimiento por la nueva vida civil que se le daba y que abrió nuevos horizontes administrativos y socio-económicos a esa rica población.

Así nació el Municipio de Páez, a cuya estructuración se dedicó de inmediato su población, dotándola de edificaciones adecuadas para la Casa Municipal, reconstruyendo la iglesia, obteniendo locales para escuelas, instalando un agencia de la Caja Agraria y, en general, señalando las bases de la que será ventana de Lengupá sobre los llanos orientales.

6.2 Geografía

El municipio de Páez tiene una extensión de 443 kilómetros cuadrados. Limita al norte con Berbeo, San Eduardo y Aquitania; por el oriente con Chámeza, Tauramena y Monterrey; por el sur con Sabanalarga y San Luis de Gaceno, y por el occidente con Campohermoso y Miraflores. Su territorio es montañoso y entre los accidentes geográficos se destacan las cuchillas de Gurupera, La Viola, Cantor y El Palmichal. Páez, entonces, está ubicado en la estribación Oriental de la Cordillera Oriental, sobre una pendiente ladera muy próxima a las márgenes orientales del río Lengupá, que por el occidente lo separan de Miraflores, y a no muchos kilómetros del río Upía, que circunda su vecindario por el costado oriental, edificado sobre la serranía que separa estas dos vertientes. Su cabecera está localizada a los 5° 06' de latitud norte y a los 73° 03' de Longitud al oeste del meridiano de Greenwich. Su altura media es de 1.300 metros sobre el nivel del mar y su temperatura media es de 23° C. Páez está rodeado por formaciones montañosas características de la cordillera Oriental, y más específicamente el piedemonte llanero. La distribución y combinación de los elementos y los factores contribuyentes a determinar los tipos de vegetación, suelos,

³ Historia Tomada de Gustavo Humberto Rodríguez , LENGUPA EN LA HISTORIA.



PLAN DE DESARROLLO

"TODOS UNIDOS TRABAJANDO POR EL BIEN DE NUESTRO PUEBLO 2012-2015"

erosión, los regímenes hidrológicos y en general las condiciones para las actividades socioeconómicas que se desarrollan en el área del municipio.

6.3 Datos del municipio

- Extensión total: 443 Km²
- Población: 3.242
- Cabecera: 1.135
- Resto: 2.107
- Altitud de la cabecera municipal: 1442 metros
- Temperatura media: 23 grados
- Distancia de referencia:

6.4 División política

SECTOR PAEZ: Pan de azúcar: Yamunta: Capaga: Yamuntica: Mincho: Centro: Oso: Mochilero: Caracoles alto/bajo Yapompo: Loma alta: Jural: Gaudal: Salitre: Colombia Chiquita: Cortaderal:

- SECTOR SIRASI: Porvenir: Sirasi: Chirire:
- SECTOR URURÍA: Guamal: California: Ceibal: Agua Blanca: Algarrobo: Ururía: Canales: Santa Rita: Paraíso





PLAN DE DESARROLLO
"TODOS UNIDOS TRABAJANDO POR EL BIEN DE NUESTRO PUEBLO 2012-2015"

7. Dimensión Población:

Dinámica demográfica en cuanto a: tamaño, crecimiento, estructura, distribución y movilidad de la población.

INDICADOR	Municipio	Departamento	País
Población			
A.3. Población total (1993)	4.361	1.193.706	36.207.108
A.4. Población total (2005)	3.369	1.255.314	42.888.592
A.5. Población total (2011)	3.096	1.269.401	46.043.696
A.6. Participación de la población en el total departamental (2011)	0,2%	-	-
A.7. Población cabecera (2011)	1.167	695.430	34.883.160
A.8. Población resto (2011)	1.929	573.971	11.160.536
A.9. % de hombres	52,2%	-	-
A.10. % de mujeres	47,8%	-	-
A.11. Densidad de la población (hab/km ²)	9	-	-
Desplazados			
A.24. Población recibida acumulada (Dic 31 de 2010)	423	13.765	3.594.781
A.25. Población expulsada acumulada (Dic 31 de 2010)	648	14.184	3.576.915
Grupos Poblacionales según Etnia			
A.26. Población indígena (2005)	1	5.859	1.392.623
A.27. Población negro (a), mulato y afrocolombiano (2005)	9	16.602	4.273.722
A.28. Población ROM (2005)	-	14	4.857
A.29. Población Raizal (2005)	-	42	30.565
A.30. Población Palenquera o de Basilio (2005)	-	2	7.470
Resguardos Indígenas			
A.31. Número de resguardos indígenas en la jurisdicción del municipio	-	-	-
A.32. Población indígena en los resguardos indígenas del municipio	-	-	-

Fuente: DANE -Censo 2005 -; DNP - DDTs, DNP - DDS-; MIJ;AS-RUPD



PLAN DE DESARROLLO
"TODOS UNIDOS TRABAJANDO POR EL BIEN DE NUESTRO PUEBLO 2012-2015"

7.1 Tamaño:

- Número de personas que viven en el municipio

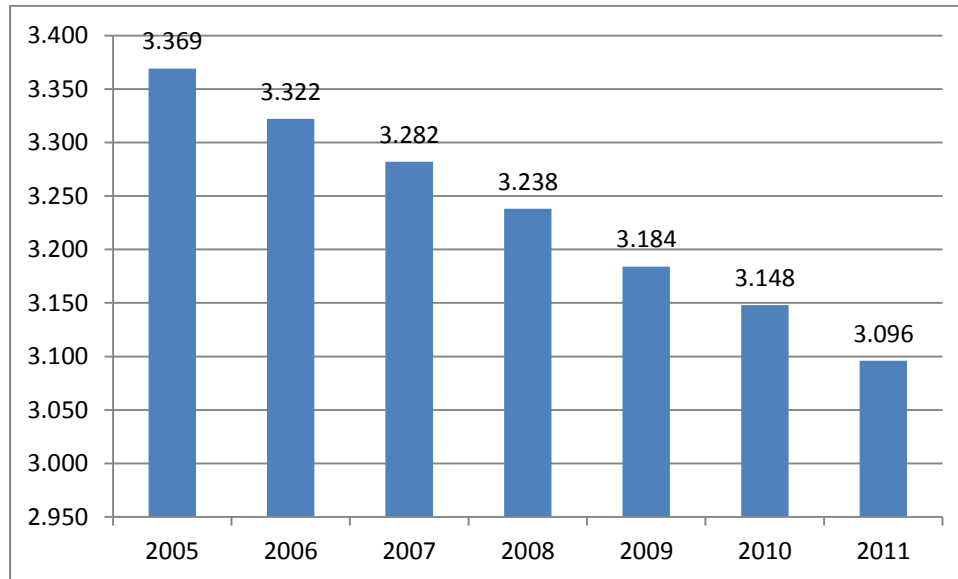

Fuente: DANE Proyecciones de población - Estimaciones con base en Censo 2005

La población por la cual está conformado el municipio de Páez para el año 2005 es 3.369 habitantes, para el año 2006 se reduce a 3322, lo que indica una disminución de 47 personas, en el año 2007 la población sigue disminuyendo, siendo para este año de 3282 habitantes, en el año 2008 el municipio cuenta 3.238 habitantes en este año se presenta la mayor disminución de la población en 1,67%; el comportamiento de la población es decreciente, lo que indica que los demás años la población de este municipio es inferior a los anteriores siendo 3.184, 3.148 para los años 2009 y 2010 respectivamente, según las proyecciones del Departamento Administrativo de Estadísticas (DANE) para el 2011 se contara con 3.096 habitantes. El municipio tiene un decrecimiento de 1.67%



PLAN DE DESARROLLO
"TODOS UNIDOS TRABAJANDO POR EL BIEN DE NUESTRO PUEBLO 2012-2015"

Tabla 1 Población Páez

Rangos de Edad	Hombres	Mujeres	Total
0-4	166	160	326
5-9	175	165	340
10-14	188	167	355
15-19	177	144	321
20-24	142	120	262
25-29	109	93	202
30-34	101	93	194
35-39	91	83	174
40-44	102	92	194
45-49	76	69	145
50-54	71	68	139
55-59	61	61	122
60-64	47	48	95
65-69	40	38	78
70-74	27	28	55
75-79	23	25	48
80 Y MÁS	21	25	46
TOTAL	1.617	1.479	3.096

Fuente: SISBEN PAEZ.



PLAN DE DESARROLLO
"TODOS UNIDOS TRABAJANDO POR EL BIEN DE NUESTRO PUEBLO 2012-2015"

7.2 Crecimiento:

Mortalidad

Las cifras que se presentan en el municipio de paez sobre mortalidad son bajas presentandose un total de cero casos a nivel materno, igualmente en la poblacion infantil y neonatal, se estan muriendo los adultos de Enfermedades cerebrovasculares y complicaciones cardiacas.

LISTA DE INDICADORES DE: 14. MORTALIDAD

23/02/2012

PROVINCIA: PROVINCIA DE
COMUNA/CORREG.:

MUNICIPIO: PAEZ
BARRIO/VEREDA:

AREA:
MANZANA:

No.	NOMBRE DEL INDICADOR	INDICADOR	INDICADOR	
			NUMERADOR	DENOMINADOR
1.	Materna	0 por mil	0	19
2.	Neonatal	0 por mil	0	19
3.	Infantil	0 por mil	0	19
4.	General en niños(as) de 1 a 4 años	0 por mil	0	157
5.	General en niños(as) de 5 a 14 años	0 por mil	0	527
6.	General en población de 15 a 44 años	0 por mil	1	1009
7.	General en población de 45 a 59 años	2 por mil	1	447
8.	General en población de 60 y más años	8 por mil	4	454
9.	General en la población total	2 por mil	6	2613
10.	Casos de muerte intrauterina			0

Fuente Análisis Situacional ESE 2011



PLAN DE DESARROLLO
"TODOS UNIDOS TRABAJANDO POR EL BIEN DE NUESTRO PUEBLO 2012-2015"

7.3 Estructura:

Número y proporción de hombres y mujeres por edades quinquenales para calcular la pirámide poblacional



Ilustración Pirámide Poblacional 2011

Durante el periodo 2005-2011 se puede observar que predomina la población en edades entre los 5-9 años, le sigue la población en edades entre los 10 y 14 años, por una mínima proporción continúan la población de 0-4 años, como se puede evidenciar, a partir de los 60 años, se puede observar que la población tanto de hombres como de mujeres no excede a 50 personas, además, la población en la cual se concentra menor número de habitantes es de 80 y más. Lo que indica que cada vez hay mayor número de Niño, niñas adolescentes y jóvenes en este municipio

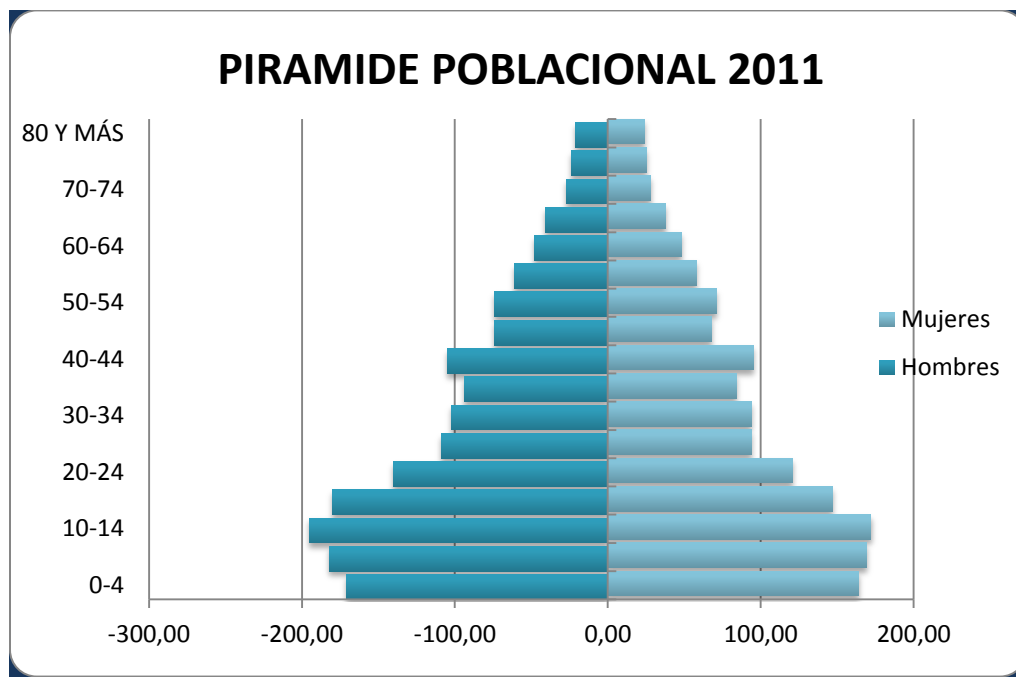

PLAN DE DESARROLLO
"TODOS UNIDOS TRABAJANDO POR EL BIEN DE NUESTRO PUEBLO 2012-2015"

TABLA CARACTERIZACIÓN POBLACIÓN DESPLAZADA

Sexo/ condición	0 a 5 años	6 a 12 años	13 a 17 años	18 a 26 años	27 a 60 años	61 años o mas	TOTAL ENFOQUE
MUJERES	7	17	17	31	57	17	146
HOMBRES	13	19	17	36	61	16	162
Afrodescendientes	<i>mujeres</i>						
	<i>hombres</i>						
	Total	0	0	0	0	0	0
Indígenas	<i>mujeres</i>						
	<i>hombres</i>						
	Total	0	0	0	0	0	0
Mujeres Cabeza de Hogar	N/A	N/A	0	0	2	2	4
Población en situación de Discapacidad	<i>mujeres</i>	0	1	0	0	1	2
	<i>hombres</i>	0	0	0	1	2	3
	Total	0	1	0	1	3	4
Niños y niñas sin el acompañamiento de un adulto	<i>mujeres</i>	0	0	0	0	N/A	0
	<i>hombres</i>	0	0	0	0	N/A	0
	Total	0	0	0	0		0
TOTAL	20	36	34	67	118	33	308

Fuente: Personería Municipal, Alcaldía Municipal

El total de personas en situación en desplazamiento es de 308 discriminado en los siguientes porcentajes:

POR EDADES:

- 0 a 5 años: 6.49%
- 6 a 12 años: 11.69%
- 13 a 17 años: 11.04%
- 18 a 26 años: 21.75%
- 27 a 60 años: 38.31%
- 61 años o mas: 10.72%

POR SEXOS:

- Hombres: 52.60%
- Mujeres: 47.40%



PLAN DE DESARROLLO
"TODOS UNIDOS TRABAJANDO POR EL BIEN DE NUESTRO PUEBLO 2012-2015"

Adicional encontramos que cuatro mujeres madres cabeza de familia, seis hombres y dos mujeres se encuentran en condiciones de discapacidad física, y que en el municipio no existe población afrodescendiente o indígena.

Número y proporción de indígenas, afro, Rom o raizal:

En el Municipio de Páez durante el periodo de estudio no se reporta la existencia de algún grupo étnico.



8. Dimensión Ambiente Natural

8.1 RECURSOS NATURALES ESTRATEGICOS

La Provincia de Lengupá cuenta con importantes recursos forestales y bosques de alto valor comercial que no han recibido la suficiente atención y que se constituyen en un importante potencial económico, siempre y cuando sean manejados con criterios de sostenibilidad ecológica. Los bosques corresponden a relictos de vegetación arbórea primaria y sotobosque localizados en las rondas hídricas y en las zonas altas de pendientes severas.

La provincia de Lengupá cuenta con un importante potencial hidroeléctrico tanto en la cuenca del río Lengupá, como en la cuenca del río Upía. Igualmente el aporte de las subcuencas de estos ríos contribuyen en forma importante al abastecimiento hídrico de la cuenca del río Meta – Orinoco y de ahí que se precise reconocer el potencial productivo que hay latente en la protección ambiental como fuente de ingresos para la Provincia. Las subcuencas del río Upía y Lengupá son los sistemas hídricos de mayor importancia estratégica para la región del oriente Boyacense, Casanare y Meta, dado que se comportan como sistemas oferentes de servicios y bienes ambientales para el oriente Colombiano como agua, oxígeno y biodiversidad.

En lo referente al componente antropico, llama la atención las condiciones de vida de la población y en especial en lo que tiene que ver con los servicios públicos domiciliarios y el saneamiento básico. Es necesario que los Municipios con el apoyo del Departamento y la Nación, orienten sus labores al mejoramiento de las condiciones en estos aspectos que tanto influyen en las condiciones de miseria de buena parte de la población de la Provincia.

El porvenir de la Provincia depende de la gestión de proyectos regionales para desarrollar los sectores social y cultural, económico y comercial, ambiental y protección de los recursos naturales, Infraestructura y equipamientos, además de fortalecer el sector político y público en un clima de distensión y desarrollo comunitario autogestionario. La administración Departamental y Municipal de Paez puede constituirse en facilitadores de acuerdos y compromisos entre las partes para el apoyo al desarrollo de la Provincia.



PLAN DE DESARROLLO "TODOS UNIDOS TRABAJANDO POR EL BIEN DE NUESTRO PUEBLO 2012-2015"

8.2 CLIMA

El municipio de Páez no posee ninguna estación de índole climática en su área. En Páez se observan **dos áreas bioclimáticas** que pueden diferenciarse por un leve desnivel en la precipitación; estas áreas son la cuenca del río Lengupá, que posee una precipitación mayor y la cuenca del río Upía. Esto es observable en campo.

El municipio de Páez pertenece al bosque muy húmedo premontano. En general esta formación tiene como límites climáticos una Biotemperatura media aproximada entre 18° y 24°C, con un promedio anual de lluvias de 2.000 a 4.000 mm y pertenece a la provincia de húmedo perhúmedo.

Aproximadamente existe entre los 900 a 2.000 m de altitud con variaciones de acuerdo a las condiciones locales del terrero.

Esta formación en general, la lluvia excede a la evapotranspiración, lo cual indica que el agua en el suelo está en proporción mayor, indicando buen abastecimiento de agua en el suelo en toda la región. Esta condición debe tenerse en cuenta para los planes de utilización de las tierras en el municipio.

8.3 TEMPERATURA

Este parámetro se describe a continuación, desde la perspectiva de sus características y propiedades principales, determinando solamente por la Estación Campohermoso:

8.3.1 TEMPERATURA MEDIA

La temperatura media del aire presenta muy poca variación en el municipio, que es donde se ubica la estación que registran este parámetro; los valores fluctúan entre 23.10°C y 18.70°C, siendo bastante estable durante todos los meses (altitud 1300 m.s.n.m.); media de 21°C; el mes de julio presenta los valores más bajos; y el mes de febrero los más altos.

Dada la alta variación altitudinal que presenta en municipio, para el resto se calculó la temperatura media a partir del Gradiente Vertical de Temperatura (GVT), el cual consiste en aumentar o disminuir la temperatura en 0.625°C o ir cada 100 metros de altura. Las alturas en el municipio varían entre 2.600 a 600 m.s.n.m; lo que indica que en el municipio la temperatura oscila entre 13, en las áreas más altas y 24°C, en las zonas más bajas del municipio.



PLAN DE DESARROLLO "TODOS UNIDOS TRABAJANDO POR EL BIEN DE NUESTRO PUEBLO 2012-2015"

Los resultados obtenidos indican que la temperatura media extrapolada no presenta mayor variación durante el año. Los valores calculados fueron utilizados para las operaciones relacionadas con la evapotranspiración potencial.

8.3.2 TEMPERATURA MAXIMA

Las temperaturas máximas presentan una variación media durante el año y por lo general se mantienen entre 26,40° y 30,10°C. El mes de mayor temperatura es el de febrero, que representa el término del período seco; el mes de menor temperatura es el de julio, coincidiendo con el de mayor precipitación.

8.3.3 TEMPERATURA MININA

Los valores de temperaturas mínimas varían muy poco durante el año. Sin embargo los registros indican que oscilan por lo general entre los 14,10°C y 16,00°C. El mes de menor temperatura es el de enero y el de mayor temperatura mínima el de abril.

8.4 HUMEDAD RELATIVA

A partir del análisis realizado sobre la región que representa la estación Campohermoso, la humedad relativa media se mantiene en general por encima del 70% llegando hasta el 97%, siendo la media de 85%.

8.5 NUBOSIDAD

La nubosidad registra períodos constantes durante el año, los cuales van aumentando a medida que se incrementa la precipitación, teniendo el período entre febrero y septiembre como los más altos con valores que llegan a 6 (seis) octas, luego el período de octubre a enero se mantiene estable con 5 octas.

8.6 EVAPORACION

La evaporación es un elemento del clima el cual permite caracterizar la región de acuerdo a la cantidad de agua que se va para la atmósfera, calculada a partir de los parámetros que inciden directamente sobre el agua.

En términos generales el comportamiento de la evaporación durante el año depende en gran medida de otros elementos del clima como la precipitación y temperatura. Para el



PLAN DE DESARROLLO

"TODOS UNIDOS TRABAJANDO POR EL BIEN DE NUESTRO PUEBLO 2012-2015"

caso se encontró que los períodos húmedos coinciden con los valores más bajos de precipitación, mientras que el período seco con el más alto.

8.7 BALANCE HIDRICO

El balance Hídrico Climático de la zona se determinó para establecer las condiciones climáticas de la misma.

El balance Hídrico climático muestra para el municipio que se registran excesos de agua durante la mayor parte del año, exceptuando los meses de diciembre a febrero; en los demás meses se presentan excesos, en especial, en los meses de mayo a septiembre en donde las precipitaciones son cuatro veces mayor que la evaporación.

El área municipal presenta dos importantes cuencas hidrográficas las cuales pertenecen a la gran cuenca del río Meta. El río Upia es el principal de las dos cuencas, ya que el río Lengupá termina siendo depositario de este, desembocando en el pie de monte llanero; por el momento en la media montaña los dos recaudan aguas de la vertiente por separado y generan grandes divisorias y cuencas hidrográficas .

El río Upia nace en las partes mas altas de la vertiente oriental de la cordillera oriental siendo un conducto de descarga de las aguas acumuladas en la laguna de Tota (municipio de Aquitania) espacio perteneciente al altiplano Cundiboyacence . En su descenso desde la alta montaña, pasando por la media y baja montaña, capta diferentes afluentes en especial los localizados en este municipio por ser este de gran cobertura en su recorrido y en el cual se hallan afluentes que aportan considerables volúmenes de agua al Upía.

El río Lengupá recorre diferentes municipios; desde su nacimiento genera una divisoria de aguas en el municipio, alternando su paso con el Upía y captando menor cantidad de drenajes en comparación al poder de captación del Upía.

La gran divisoria de aguas que generan las dos importantes cuencas hidrográficas en Páez corresponde al paso de las cuchillas de (Buenavista, Picadera y de Hambre). Este sistema montañoso rompe con el estructuramiento tectónico regional caracterizado por direccionar el curso de los ríos principales y algunos afluentes.

8.8 SISTEMA BIOTICO

El sistema de sustentación natural, representado por la oferta ambiental del municipio, es la base del desarrollo social y económico de las comunidades asentadas en cada una de las veredas, dado que la presión y la dependencia de este es permanente. No obstante, existir este condicionamiento, los recursos están siendo fuertemente afectados por los



PLAN DE DESARROLLO

"TODOS UNIDOS TRABAJANDO POR EL BIEN DE NUESTRO PUEBLO 2012-2015"

moradores no solo en las partes altas sino también en las bajas; terrenos plenamente colonizados que han cambiado de manera brusca el uso y la aptitud de los suelos ocasionando desplazamiento y la extinción de numerosas especies de Fauna silvestre y la devastación de bosques tropicales de gran significancia. Hoy día se observa la concentración de la población en áreas de producción agrícola constituidas por pequeños y medianos predios donde se lleva acabo una actividad fundamentalmente ganadera y cultivos de pan coger.

8.9 AMENAZAS Y RIESGOS

- Las causas principales de los eventos sucedidos en el área rural del municipio o que pueden ocurrir son las siguientes:
- Probabilidad alta de ocurrencia de sismos en el área acompañado de un gran número de fallas en todo el municipio.
- Condiciones geológicas (capas geológicas impermeables y coluvios) donde esta asentado el municipio.
- Las altas precipitaciones, que en algunas zonas del municipio pueden generar amenazas sobre la región.
- La pendiente del terreno, la cual es muy quebrada a todo lo largo del municipio.
- Fenómenos de inestabilidad de taludes sobre vías.
- Zonas de explotaciones de yeso que han producido en la región problemas de erosión y contaminación de aguas.
- En algunas zonas se observa deforestación de las laderas, incrementando los niveles de inestabilidad de los taludes.

8.9 ANALISIS AMBIENTAL EXPLOTACIONES DE YESO

Se genera impacto ambiental en las explotaciones de yeso en el Municipio cuando hay:

- Degradación de Suelos
- Alteraciones Nocivas en la Topografía
- El ruido nocivo
- Alta sedimentación sobre los causes de las quebradas



PLAN DE DESARROLLO

"TODOS UNIDOS TRABAJANDO POR EL BIEN DE NUESTRO PUEBLO 2012-2015"

- en las quebradas Generación de procesos de remoción en masa
- Destrucción total de la capa vegetal
- Socavación
- Cambio en el curso de agua de un río o quebrada
- Explotación de materiales rocosos económicamente rentables por medio de dinamita.

8.10 AGENTES DETONANTES QUE CAUSAN IMPACTO AMBIENTAL

- Intervención Antrópica
- Tectónica regional caracterizada por la falla de Guaicaramo Santa María y Lengupá con actividad neotectónica (dato suministrado por INGEMETRICA), siendo uno de los principales agentes detonantes de la remoción en masa.
- Características Geomecánicas deficientes de la roca y el suelo
- Grado de declividad de los pendientes topográficas de la región
- Alta precipitación
- Explotaciones de yeso por medio de dinamita
- Explotaciones de yeso antitécnica
- Mala ubicación y manejo de materiales estériles
- El bajo espesor del suelo
- La alta velocidad de agua de escorrentía generada por la alta erosión
- Gran cantidad de sedimentos estériles sobre la quebrada.



PLAN DE DESARROLLO
"TODOS UNIDOS TRABAJANDO POR EL BIEN DE NUESTRO PUEBLO 2012-2015"

9. Dimensión Ambiente Construido

9.1 SECTOR VIAS

El municipio a pesar de contar con gran cantidad de vías que comunican las veredas con el área urbana enfrentan procesos de deterioro debidos a las condiciones topográficas e hidráulicas propias y a la inexistencia de un programa serio de mantenimiento y conservación de vías y a la deficiente de gestión de convenios para el mantenimiento de las vías que cruzan el territorio y no son responsabilidad del Municipio.

Las vías que cruzan el municipio se encuentran discriminadas de la siguiente manera:

TABLA VIAS MUNICIPALES

DENOMINACION DE LA VIA	LONGITUD	A CARGO DE
Miraflores - Páez	14	INVIAS RED PRIMARIA
Cruce Puente Guamal – Sirasí	9,35	INVIAS RED TERCIARIA
Páez - Vía Vista hermosa - Santa Teresa - El Secreto	10	INVIAS RED TERCIARIA
Páez - Puente Guamal - La Ururía	32	INVIAS RED TERCIARIA
Cruce veredas Canales y Paraíso - Puente Ratón	9,5	INVIAS RED TERCIARIA
Sirasí - Puente viejo (Río Upía)	6,25	DEPARTAMENTO
Central Miraflores - Yamuntica - El Oso - Sirasí	11,8	DEPARTAMENTO
Páez - Cortaderal - Vía Campohermoso	8	DEPARTAMENTO
La Punta - El Mincho - Río Lengupá	5,85	DEPARTAMENTO
Buena Vista - Yamunta Vía Campohermoso	8,15	MUNICIPIO
Puerto Nuevo - Canales - Paraíso	6	MUNICIPIO
Ururía - Santa Rita	12,5	MUNICIPIO
Yagüeme - Chirire - Cuchilla	5	MUNICIPIO
Páez - Caracoles Alto	5,9	MUNICIPIO
Sirasí - Sector Cajones	3,03	MUNICIPIO
Sirasí - Teguita Baja	3,1	MUNICIPIO
Mincho - La Moya - Central Miraflores	7,3	MUNICIPIO
Guamal – Maravilla	5,2	MUNICIPIO
Central Miraflores - Cápaga	4	MUNICIPIO
Central Ururía - California	0,25	MUNICIPIO



PLAN DE DESARROLLO
"TODOS UNIDOS TRABAJANDO POR EL BIEN DE NUESTRO PUEBLO 2012-2015"

Central Ururía - Ceibal	2	MUNICIPIO
Central Páez - Ururía - Escuela Caracoles Bajo	0,15	MUNICIPIO
Central Páez - Ururía - La Yesera	1,45	MUNICIPIO
Vía El Oso Alto - Finca Boca Toma	0,5	MUNICIPIO
Vía El Oso - Oso Alto	4,1	MUNICIPIO
Vía El Oso Medio - Caracoles	2,1	MUNICIPIO
Central Vista Hermosa - Yesera	1,2	MUNICIPIO
Central Vista Hermosa - Yesera	2,1	MUNICIPIO
Central Vista Hermosa - Yesera	0,3	MUNICIPIO
Central Vista Hermosa - Escuela Yapompo	0,15	MUNICIPIO
Central Vista Hermosa - Escuela Colombia Chiquita	1,3	MUNICIPIO
Central Vista Hermosa - Vereda El Tunjo	4	MUNICIPIO
Tunjo - Guadual - Salitre	3	MUNICIPIO
Mincho - Mincho Centro	3,1	MUNICIPIO
La Colorada - Escuela Pan de azúcar	3,5	MUNICIPIO
Otros Ramales	4,85	MUNICIPIO

TABLA ESTADO DE LAS VÍAS Y CONDICIONES DE TRANSPORTE

VEREDAS O BARRIOS	ESTADO DE LAS VIAS			DISTANCIA EN HORAS A LA CABECERA MUNICIPAL			TIPO DE TRANSPORTE AUTOMOTOR			FRECUENCIA
	B	R	M	VEHICULO AUTOMOTOR	A CABALLO	A PIE	PARTICULAR	EMPRESARIAL	COMUNITARIO	
OSO	X			30 MINUTOS	1HORA 30 MIN	3 HORAS	X			3
CARACOLES		X		30 MINU	40 MINTUOS	1 HORA	X			3
MOCHILERO		X		15 MINUTOS	30 MINUTOS	45 MINUTOS	X			3
PORVENIR		X		1 HORA	2 HORAS	3 HORAS	X			3
TUNJO		X		45 MINUTOS	1HORA 30 MINUTOS	3 HORAS	X			3
GUADUAL		X		1 HORA	2 HORAS	3 HORAS	X			3
SALITRE		X		30 MINUTOS	1 HORA Y 30 MINUTOS	3 HORAS	X			3
COLOMBIA CHIQUITA	X			30 MINUTOS	1 HORA	1 HORA Y 30 MINUTOS.	X			3
JURAL	X			15 MINUTOS	30 MINUTOS	1 HORA	X			3
YAPOMPO	X			10 MINUTOS	30 MINUTOS	45 MINUTOS	X			3
CORTADERAL	X			10 MINUTOS	20 MINUTOS	40 MINUTOS	X			3
CENTRO RURAL	X			X			X			3
YAMUNTICA	X			10 MINUTOS	25 MINUTOS	50 MINUTOS	X			3
CAPAGA	X			20 MINUTOS	1 HORA	1 HORA Y MEDIA	X			3
YAMUNTA	X			1 HORA	1 HORA Y MEDIA	3 HORAS	X			3
MINCHO		X		20 MINUTOS	45 MINUTOS	1 HORA Y 20	X			3



**PLAN DE DESARROLLO
"TODOS UNIDOS TRABAJANDO POR EL BIEN DE NUESTRO PUEBLO 2012-2015"**

					MINUTOS				
PARAISO		X	2 HORAS	3 HORAS Y MEDIA	4 HORAS Y MEDIA	X			3
LOMA ALTA	X		20 MINUTOS	1 HORA	1 HORA Y MEDIA	X			3
SANTA RITA		X	2 HORAS Y MEDIA	3 HORAS Y MEDIA	4 HORAS Y MEDIA	X			3
CANALES	X		2 HORAS	3 HORAS	4 HORAS	X			3
ALGARROBO	X		3 HORAS	3 HORAS Y MEDIA	4 HORAS Y MEDIA	X			3
URURIA	X		2 HORAS	3 HORAS Y MEDIA	4 HORAS	X			3
AGUABLANCA	X		1 HORA Y MEDIA	2 HORAS Y MEDIA	3 HORAS Y MEDIA	X			3
CEIBAL	X		1 HORA Y MEDIA	2 HORAS Y MEDIA	3 HORAS	X			3
CALIFORNIA	X		1 HORA	2 HORAS	2 HORAS Y MEDIA.	X			3
CHIRIRE	X		2 HORAS	3 HORAS Y MEDIA	4 HORAS Y MEDIA	X			3
YAGUEME	X		2 HORAS Y MEDIA	3 HORAS	4 HORAS Y MEDIA	X			3
SIRASI	X		1 HORA Y MEDIA	2 HORAS Y MEDIA	3 HORAS Y MEDIA	X			3
GUAMAL	X		30 MINUTOS	1 HORA	1 HORA Y MEDIA	X			3
PAN DE AZUCAR	X		1 HORA	1 HORA Y MEDIA	2 HORAS	X			3

B: Bueno, R: Regular, M: Malo

FUENTE: Planeación Municipal

9.2 COMPONENTE URBANO

La información suministrada en el componente urbano, se obtuvo mediante encuestas directas aplicadas a los seis (6) sectores en los que se encuentra dividido el sector urbano. Esta encuesta suministró información acerca del equipamiento comunitario, infraestructura, organización, funcionamiento de servicios públicos.

9.2.1 EQUIPAMIENTO COMUNITARIO

En el sector urbano del municipio se encuentran los siguientes elementos de equipamiento comunitario, además se describe el porcentaje de utilización de estos servicios.



PLAN DE DESARROLLO
"TODOS UNIDOS TRABAJANDO POR EL BIEN DE NUESTRO PUEBLO 2012-2015"

Tabla Equipamiento urbano

EQUIPAMIENTO	PORCENTAJE DE UTILIZACION (%)
Plaza de Mercado	17.11
Centro de salud	17.86
Alcaldía	11.15
Escuela	10.02
Colegio	8.98
Campo Deportivo	8.88
Hogar de Bienestar	4.16
Preescolar	3.59
Embarcadero	3.12
Biblioteca	2.46
Plaza de Toros	2.27
Parque Infantil	1.89
Alto parlantes	1.32
Casa del Anciano	1.04
Matadero	0.85
Cementerio	0.76
Casa de la Cultura	0.47
Carcel	0.09
TOTAL	100

Como se observa en el cuadro el servicio con mayor frecuencia de utilización es el Centro de Salud, Plaza de Mercado, Alcaldía, Escuela, Colegio y Campos Deportivos.



PLAN DE DESARROLLO
"TODOS UNIDOS TRABAJANDO POR EL BIEN DE NUESTRO PUEBLO 2012-2015"

VIAS

⇒ **CARACTERIZACION DE LAS VIAS URBANAS**

ESTADO DE LA VIA	LONGITUD EN MTS
VIAS EN CONCRETO RIGIDO	3.053
VIAS EN AFIRMADO	1.012
VIAS SIN AFIRMADO	319

⇒ **ESTADO DE LAS VIAS**

Las principales vías del Municipio se encuentran pavimentadas en un 90 % con un estado de Bueno a Regular equivalente a un 46.7%.

VIA	ESTADO		
	BUENO	REGULAR	MALO
PAVIMENTADA	44.95%	42.20%	12.84%
DESTAPADA	16.67%	48.15%	35.19%

⇒ **EXPANCIÓN DEL PERÍMETRO URBANO**

LUGARES DE ESPANCIÓN	ACEPTACION
SALIDA AL LLANO	40.80%
VIA CAMPOHERMOSO	12.80%
PARQUE	19.20%
TODOS LOS LADOS	27.20%

⇒ **ALUMBRADO PÚBLICO**

SERVICIO ALUMBRADO	% FAMILIAS
CUENTAN CON EL SERVICIO	77.89
NO CUENTAN CON EL SERVICIO	22.11



PLAN DE DESARROLLO
"TODOS UNIDOS TRABAJANDO POR EL BIEN DE NUESTRO PUEBLO 2012-2015"

⇒ **CONSERVACION DE ESPACIOS PUBLICOS**

TIPO DE ESPACIO PUBLICO	(%)
PARQUE	85.16
CAMPOS DEPORTIVOS	12.90
CASA DE LA CULTURA	1.94

ANALISIS DE LAS VIVIENDAS

⇒ **FACTORES DE RIESGO**

TIPO	GRADO DE RIESGO (%)
AGRIETAMIENTO	43.89
BORDES DE AGUA	32.82
VIAS EN MAL ESTADO	27.95
VIVIENDAS AVERIADAS	18.68
DERRUMBES	18.28
DESLIZAMIENTOS	17.88
CONTAMINACION AMBIENTAL	17.22
ASENTAMIENTO	11.83

⇒ **EDIFICACION DE LAS VIVIENDAS**

EDIFICACION	(%) DE VIVIENDAS
SIN PLANO	66.67
CON PLANO	33.33

⇒ **USO DE LA VIVIENDA**

USO	TOTAL	PORCENTAJE
Vivienda	281	68.20%
Comercio	56	13.59
Arriendo	61	14.81
Deposito	14	3.40

⇒ **FAMILIAS QUE HABITAN LA VIVIENDA**

Nº. DE FAMILIAS	TOTAL	PORCENTAJE
Una Familia	228	82.91%
Dos Familias	35	12.73
Tres Familias	9	3.27
Cuatro Familias	3	1.09
TOTAL	277	100



PLAN DE DESARROLLO
"TODOS UNIDOS TRABAJANDO POR EL BIEN DE NUESTRO PUEBLO 2012-2015"

El número promedio de personas por familia es de 5; y el número promedio de cuartos por cada vivienda es de 4.

⇒ **TENENCIA DE LA VIVIENDA**

TENENCIA	TOTAL	PORCENTAJE
Propia	195	73.21%
Arriendo	71	26.69
TOTAL	266	100

⇒ **NUMERO DE PISOS DE LA VIVIENDA**

NUMERO DE PISOS	TOTAL	PORCENTAJE
UN PISO	177	62.32%
DOS PISOS	94	33.10
TRES PISOS	12	4.23
CUATRO PISOS	1	0.35

⇒ **ESTRUCTURA DE LA VIVIENDA**

ESTRUCTURA	TOTAL	PORCENTAJE
BLOQUE	202	61.77
LADRILLO	62	18.96
CONCRETO	44	13.46
MADERA	15	4.59%
PREFABRICADO	4	1.22
TOTAL	327	100

⇒ **MUROS**

MATERIAL DE LOS MUROS	TOTAL	PORCENTAJE
BLOQUE O LADRILLO	105	51.98
BAHAREQUE O TAPIA	36	17.82
CONCRETO PREFABRICADO	35	17.33
MADERA	20	9.90
MATERIALES DE DESECHO	6	2.97

⇒ **CUBIERTA**

TIPO DE CUBIERTA	TOTAL	PORCENTAJE
TEJA DE ZINC O ETERNIT	274	72.87
MATERIALES DE DESECHO	69	18.35%
MADERA	25	6.65
PREFABRICADO	8	2.13
TOTAL	376	100



PLAN DE DESARROLLO
"TODOS UNIDOS TRABAJANDO POR EL BIEN DE NUESTRO PUEBLO 2012-2015"

⇒ **PISOS**

TIPO DE PISO	TOTAL	PORCENTAJE
OBRA NEGRA	171	51.35%
BALDOSA O CERAMICA	107	32.13
MADERA	55	16.52
TOTAL	333	100

⇒ **ACABADOS DE LA VIVIENDA**

TIPO DE ACABADO	TOTAL	PORCENTAJE
PINTURA	185	67.67
MATERIAL DESCUBIERTO	85	28.33%
ESTUCO	30	10.00
TOTAL	300	100

⇒ **ESTADO DE LA VIVIENDA**

ESTADO	TOTAL	PORCENTAJE
SIN TERMINAR	161	58.33
TERMINADA	115	41.67%
TOTAL	276	100

⇒ **VIVIENDAS CON BAÑO**

BAÑO	TOTAL	PORCENTAJE
SANITARIOS	275	37.41%
DUCHA	257	34.97
LAVAMANOS	203	27.62
TOTAL	735	100

⇒ **VIVIENDAS CON COCINA**

TIPO DE COCINA	TOTAL	PORCENTAJE
CORRIENTE	264	98.51%
SEMI-INTEGRAL	3	1.12
INTEGRAL	1	0.37
TOTAL	268	100



PLAN DE DESARROLLO
"TODOS UNIDOS TRABAJANDO POR EL BIEN DE NUESTRO PUEBLO 2012-2015"

10. Dimensión Socio-Cultural

10.1 SECTOR SALUD

10.1.1 ASEGURAMIENTO

La salud en el municipio de Paez se encuentra representada de la siguiente manera:

AFILIADOS AL RÉGIMEN DE SEGURIDAD SOCIAL EN SALUD.

Año 2011

REGIMEN DE SEGURIDAD EN SALUD	No.	%
Régimen Contributivo	269	10.15%
Régimen Subsidiado	2221	83.81%
Población pobre no asegurada	75	2.83%
Otros	85	3.2%
Total	2650	99.99

Fuente: Base de datos SICAPS 2011

ESTRATIFICACION Socioeconómica	FAMILIAS Total
SISBEN	No
1	335
2	423
3	1
Sin datos	48
TOTAL	807

Fuente: Base de datso SICAPS 2011



PLAN DE DESARROLLO
"TODOS UNIDOS TRABAJANDO POR EL BIEN DE NUESTRO PUEBLO 2012-2015"

AFILIADOS AL RÉGIMEN SUBSIDIADO
2008 A 2011

Entidades Promotoras de Salud	2008		2009		2010		2011	
	Nº Afiliados	%	Nº Afiliados	%	Nº Afiliados	%	Nº Afiliados	%
COOSALUD	1958	70.0%	1995	70%	2009	72.52%	1685	70.5%
CAPRECOM	839	29.9%	855	30%	761	27.4%	702	29.4%
Total	2797	100	2850	100	2770	100	2387	100

Fuente: Archivos de la ESE centro de Salud Jorge Gonzalez Olmos

10.1.2 Salud infantil

La salud infantil de nuestro municipio esta representada de la siguiente manera:

PIRAMIDE POBLACIONAL MENORES DE CINCO AÑOS 2011

DEPARTAMENTO: PROVINCIA DE		MUNICIPIO: PAEZ		AREA:			
COMUNA/CORREG:		BARRIO/VEREDA:		MANZANA:			
No.	NOMBRE DEL INDICADOR	INDICADOR				TOTAL	
		MUJERES		HOMBRES			
1.	Población Menor de un año	9	0.34 %	10	0.38 %	19	0.73 %
2.	Población de 1 a 4 años	77	2.95 %	80	3.06 %	157	6.01 %
3.	Población de 0 a 4 años	86	3.29 %	90	3.45 %	176	6.74 %
4.	Población de 5 a 9 años	119	4.56 %	112	4.29 %	231	8.85 %

Fuente: Base de dsatos CIPES

Según esta grafica determinamos que teneos un total de 352 menores de 4 años de los cuales están distribuidos de la siguiente manera 172 mujeres y 180 hombres.



PLAN DE DESARROLLO
"TODOS UNIDOS TRABAJANDO POR EL BIEN DE NUESTRO PUEBLO 2012-2015"

BANDERA DE LA SALUD EN MENORES DE 5 AÑOS

5. Con menores de un año que no asisten a crecim. y desarr.	0.75 %	6	802
6. Con niños de 1-4 años sin esquema vacun. completo	17.08 %	137	802
7. Con menores de 5 años en riesgo de desn. o con desnutr.	1.12 %	9	802
8. Con enfermos crónicos sin control	4.74 %	38	802
9. Con menores de 5 años con infección respiratoria aguda	0.62 %	5	802
10. Con menores de 5 años con enfermedad diarreica aguda	0.25 %	2	802
11. Con menores de 15 años con señales de maltrato	1.37 %	11	802
12. Protegidas según factores protectores	95.51 %	766	802

Fuente: base de datos SICAPS 2011

Analizando la tabla anterior podemos determinar que encontramos niños menores de 5 años algunos con signos de maltrato los cuales fueron remitidos para una revisión por parte de la psicóloga, nueve niños con riesgo de desnutrición factor que requiere seguimiento por parte del sector salud. En vacunación revisando los demás archivos determinamos que estos menores se encuentran con el esquema completo para su edad algunos no alcanzaron a tener las nuevas que ingresaron para el esquema actual por lo que nos arroja resultados de menores con vacunación inadecuada.

10.1.3 Salud Sexual y Reproductiva

El centro de salud Jorge González Olmos viene manejando la estrategias de servicio amigable para los adolescentes, espacio para que ellos se vinculen y formen parte de la red informativa sobre temas de interés social. Se realizaron actividades lúdicas dirigidas especialmente a esta población de manera didáctica con ayuda de los demás integrantes de la ESE, se realizaron talleres como caminatas, fogatas, rally de observación entre otras actividades obteniendo resultados positivos como la asistencia a las consultas de estos



PLAN DE DESARROLLO

"TODOS UNIDOS TRABAJANDO POR EL BIEN DE NUESTRO PUEBLO 2012-2015"

jóvenes con sus parejas de esta manera estamos educando a los jóvenes a llevar una sexualidad con responsabilidad.

El centro de salud esta realizando los cursos de preparación para el embarazo, espacio donde se le brinda la asesoría necesaria para estas futuras mamitas, los controles prenatales son muy importantes por eso se les hace seguimiento a estas mamitas si dejan de asistir a un control se les llama vía telefónica y se concreta la cita.

Para los controles de planificación familiar y toma de citología son el mismo día que asisten a la consulta y así disminuir la no asistencia a estos programas.

Al analizar esta grafica podemos determinar que la mayoría de nuestra población es joven por lo que se deben realizar estrategias encaminadas para ellos.

10.1.4 Salud Oral

La salud oral en la población de Páez se ha caracterizado por presentar en su mayoría problemas de caries, por lo que se ha intensificado en educación y visitas a los diferentes colegio para reducir al máximo esta problemática, se aprovecha también para realizar actividades de promoción y prevención como lo es la aplicación de fluor, aplicación de sellantes, control de placa bacteriana y detartrajes.

En el 2011 se termino de realizar la línea base proyecto de la secretaria de salud para determinar el estado de la población.

10.1.5 Salud Mental

La salud mental es un fenómeno complejo determinado por la interacción de variables individuales, sociales y ambientales, que exigen modelos integrales de atención en salud orientados a la protección de la salud mental, la promoción de la salud, la prevención de factores de riesgo y la atención adecuada de los trastornos mentales. En el municipio de Páez se trabajo fuerte con la psicóloga en cuanto al intento de suicidio pues durante el año se presentaron un total de 4 estos casos se les realizo el seguimiento respectivo, se fortalecieron las redes de apoyo individual y comunitario.

Al evaluar los factores protectores de nuestras familias encontramos que de las 804 familias 60 tiene un APGAR DISFUNCIONAL Y 6 familias con un APGAR DISFUNCIONAL SEVERA, familias que se deben intervenir urgentemente.



PLAN DE DESARROLLO
"TODOS UNIDOS TRABAJANDO POR EL BIEN DE NUESTRO PUEBLO 2012-2015"

FACTORES PROTECTORES

No.	NOMBRE DEL INDICADOR	INDICADOR		
		INDICA	NUMERA	DENOMINA
PORCENTAJE DE FAMILIAS				
1.	Del tipo monoparental	11.36 %	91	801
2.	Del tipo nuclear	78.65 %	630	801
3.	Del tipo extensa/compuesta	9.98 %	80	801
4.	Donde alguien fuma	6.25 %	50	800
5.	Donde hay problemas con consumo de bebidas alcohólicas	8.73 %	70	801
6.	Donde alguien consume sustancias psicoactivas	1.49 %	12	801
7.	Donde alguien participa de actividades comunitarias	74.81 %	597	798
8.	Califican sus relaciones familiares como buenas	91.00 %	728	800
9.	Realizan actividades favorables para su unión familiar	92.50 %	741	801
10.	Educación y crianza - Se tienen en cuenta las Emociones	98.46 %	321	326
11.	Educación y crianza - Se tienen en cuenta los Intereses	98.77 %	322	326
12.	Educación y crianza - Se tienen en cuenta los Refuerzos	98.15 %	320	326
13.	Educación y crianza - Se tienen en cuenta las Normas	98.77 %	322	326
14.	Duermen los niños de 5 a 14 años separados de los adultos	46.77 %	145	310
15.	Familias con APGAR Buena	91.73 %	733	799
16.	Familias con APGAR Disfuncional	7.50 %	60	799
17.	Familias con APGAR Disfuncional severa	0.75 %	6	799

FUENTE: BASE DE DATOS SICAPS 2011

10.1.6 Enfermedades Transmisibles y las Zoonosis

Durante el año 2011 en el municipio de Páez se presentaron casos de Dengue de los cuales solo uno fue confirmado por laboratorio de salud pública, los demás casos se les realizó el respectivo seguimiento. Junto el Técnico de Saneamiento ambiental se realizaron jornadas de recolección de inservibles, educación familiar sobre los signos y síntomas de esta enfermedad y como prevenir la propagación de la misma.



PLAN DE DESARROLLO
"TODOS UNIDOS TRABAJANDO POR EL BIEN DE NUESTRO PUEBLO 2012-2015"

Así mismo se hace el respectivo monitoreo para realizar las búsquedas correspondientes de lepra, tuberculosis, chagas, rabia y leishmaniasis hasta la fecha no se han encontrado casos.

Al igual que las anteriores se hace un seguimiento en cuanto a las exposiciones rábicas por parte del técnico de saneamiento ambiental de los cuales todos han salido negativo para rabia.

10.1.7 Enfermedades crónicas no transmisibles y discapacidades

Las enfermedades crónicas están distribuidas de la siguiente manera en el municipio de Paez, siendo la Hipertensión Arterial una de las primeras causas de consulta medica, por lo que se han manejado diferentes estrategias para educar a las familias sobre llevar una alimentación balanceada e incentivar el ejercicio diario de acuerdo a sus condiciones físicas, estas enfermedades crónicas tiene serios efectos adversos en la calidad de vida de las personas afectadas, es causa de muertes prematuras y tiene efectos económicos importantes y subestimados en las familias, las comunidades y la sociedad en general. Las enfermedades crónicas tienen por causa factores de riesgos comunes y modificables. Dichos factores de riesgo explican la gran mayoría de las muertes por ese tipo de enfermedades a todas las edades, en hombres y mujeres y en todo el mundo. Entre ellos se destacan una alimentación poco sana, la inactividad física y el consumo de tabaco.

INDICADOR	2011
	Porcentaje de actividad física global en adolescentes entre 13 y 17 años
Porcentaje de actividad física mínima en adultos entre 18 y 64 años	44.69%
Edad inicio consumo cigarrillo en población menor de 18 años	NA
Porcentaje con hipertensión arterial	22.56%
Porcentaje con diabetes mellitus	6.53%
Casos de mortalidad por hipertension arterial	0
Porcentaje de población con alguna discapacidad	0.68%

FUENTE: BASE DE DATOS SICAPS 2011



PLAN DE DESARROLLO
"TODOS UNIDOS TRABAJANDO POR EL BIEN DE NUESTRO PUEBLO 2012-2015"

10.1.8 Salud Nutricional

La seguridad alimentaria y nutricional (SAN) determina en gran medida la calidad de vida de la población de un municipio e involucra aspectos fundamentales de la economía, la política, la salud, educación, la cultura, medio ambiente, alimentación y nutrición entre otros, que deben ser intervenidos desde perspectivas intersectoriales e interdisciplinarias en distintos ámbitos: individual, familiar, local, nacional e internacional. En la actualidad se reconoce la importancia que tiene la educación en la adquisición de estilos de vida saludables y en las intervenciones dirigidas a crear y fomentar valores y hábitos alimentarios desde edades tempranas. En este contexto es de vital importancia describir la situación nutricional de la población general y grupos vulnerables, así mismo, asociarlos con los determinantes socioeconómicos, de tal forma que permita priorizar los principales problemas relacionados con la seguridad alimentaria y nutricional de la población y los factores de riesgo determinantes.

Para el análisis del componente de salud nutricional se tendrán en cuenta los siguientes indicadores:

VALORACION NUTRICIONAL EN MENORES DE UN AÑO 2011

VALORACIÓN NUTRICIONAL: Niños menores de 1 año			
4. Porc. baja talla para la edad en alto riesgo	0.00 %	0	10
5. Porc. con baja talla para la edad	10.00 %	1	10
6. Porc. con talla normal para la edad	90.00 %	9	10
<hr/>			
7. Porc. con bajo peso para la edad en alto riesgo	10.00 %	1	10
8. Porc. con bajo peso para la edad	0.00 %	0	10
9. Porc. con peso normal para la edad	90.00 %	9	10
10. Porc. de niños con sobrepeso	0.00 %	0	10
VALORACIÓN NUTRICIONAL: Niñas menores de 1 año			
11. Porc. baja talla para la edad en alto riesgo	22.22 %	2	9
12. Porc. con baja talla para la edad	11.11 %	1	9
13. Porc. con talla normal para la edad	66.66 %	6	9
<hr/>			
14. Porc. con bajo peso para la edad en alto riesgo	11.11 %	1	9
15. Porc. con bajo peso para la edad	0.00 %	0	9
16. Porc. con peso normal para la edad	88.88 %	8	9
17. Porc. de niñas con sobrepeso	0.00 %	0	9

FUENTE: BASE DE DATOS SICAPS 2011



PLAN DE DESARROLLO
"TODOS UNIDOS TRABAJANDO POR EL BIEN DE NUESTRO PUEBLO 2012-2015"

Al analizar esta grafica observamos que de 10 niños menores de un año encontramos 1 niño de bajo peso para su edad en alto riesgo es decir el 10%, y de 9 niñas 1 niña con bajo peso para la edad es decir el 11%.

VALORACION NUTRICIONAL EN NIÑOS Y NIÑAS DE 1 A 4 AÑOS.

Niños de 1 a 4 años			
1. Porcentaje baja talla para la edad en alto riesgo	13.75 %	11	80
2. Porcentaje con baja talla para la edad	20.00 %	16	80
3. Porcentaje con talla normal para la edad	66.25 %	53	80
<hr/>			
4. Porcentaje con bajo peso para la edad en riesgo	2.50 %	2	80
5. Porcentaje con bajo peso para la edad	3.75 %	3	80
6. Porcentaje con peso normal para la edad	90.00 %	72	80
7. Porcentaje de niños con sobrepeso	3.75 %	3	80
Niñas de 1 a 4 años			
8. Porcentaje baja talla para la edad en alto riesgo	14.28 %	11	77
9. Porcentaje con baja talla para la edad	10.38 %	8	77
10. Porcentaje con talla normal para la edad	75.32 %	58	77
<hr/>			
11. Porcentaje con bajo peso para la edad en alto riesgo	3.89 %	3	77
12. Porcentaje con bajo peso para la edad	6.49 %	5	77
13. Porcentaje con peso normal para la edad	79.22 %	61	77
14. Porcentaje de niñas con sobrepeso	10.38 %	8	77

FUENTE: BASE DE DATOS SICAPS 2011

Analizando esta grafica determinamos que de 80 niños encontramos 2 niños de bajo peso es decir el 3,7% y 3 niños con sobrepeso un 3,7%, y de las 77 niñas encontramos 3 niñas de bajo peso para la edad en alto riesgo y 5 niñas de bajo peso. Cifras importantes pues empezamos analizar como estamos alimentando a nuestros menores.



PLAN DE DESARROLLO
"TODOS UNIDOS TRABAJANDO POR EL BIEN DE NUESTRO PUEBLO 2012-2015"

10.1.9 Seguridad sanitaria y del ambiente

Los riesgos ambientales provocan problemas de salud de alto impacto y ameritan un trabajo intersectorial y coordinado. Aquí se contemplan indicadores para evaluar coordinadamente en forma intersectorial e interinstitucional.

Los indicadores que permite medir las condiciones de seguridad sanitaria y del ambiente:

Indicador	2011	
Proporción de viviendas con servicio domiciliario de acueducto	295	757
Proporción de viviendas con servicio domiciliario de alcantarillado	295	758
Proporción de viviendas con servicio domiciliario de recolección de basura	314	757
Proporción de viviendas con presencia de humo	468	793

FUENTE: BASE DE DATOS SICAPS 2011

10.1.10 Morbilidad

Las diez primeras causas de morbilidad presentados en el municipio de Paez son:

1. INFECCION RESPIRATORIA AGUDA
2. HIPERTENSION ARTERIAL
3. CARIES
4. ENFERMEDAD DIARREICA AGUDA
5. ARTROSIS
6. ENFERMEDAD ACIDO PEPTICA
7. ARTROSIS
8. EPOC
9. CEFALEA
10. ABSCESO PERIODONTALES



PLAN DE DESARROLLO
"TODOS UNIDOS TRABAJANDO POR EL BIEN DE NUESTRO PUEBLO 2012-2015"

10.1. 11 Mortalidad

Las cifras que se presentan en el municipio de paez sobre mortalidad son bajas presentandose un total de cero casos a nivel materno, igualmente en la poblacion infantil y neonatal, se estan muriendo los adultos de enfermedades cerebrovasculares y complicaciones cardiacas.

MORTALIDAD

LISTA DE INDICADORES DE: 14. MORTALIDAD

23/02/2012

PROVINCIA: PROVINCIA DE
COMUNA/CORREG:

MUNICIPIO: PAEZ
BARRIO/VEREDA:

AREA:
MANZANA:

No.	NOMBRE DEL INDICADOR	INDICADOR	INDICADOR	
			NUMERADOR	DENOMINADOR
1.	Materna	0 por mil	0	19
2.	Neonatal	0 por mil	0	19
3.	Infantil	0 por mil	0	19
4.	General en niños(as) de 1 a 4 años	0 por mil	0	157
5.	General en niños(as) de 5 a 14 años	0 por mil	0	527
6.	General en población de 15 a 44 años	0 por mil	1	1009
7.	General en población de 45 a 59 años	2 por mil	1	447
8.	General en población de 60 y más años	8 por mil	4	454
9.	General en la población total	2 por mil	6	2613
10.	Casos de muerte intrauterina			0

Fuente SICAPS



PLAN DE DESARROLLO
"TODOS UNIDOS TRABAJANDO POR EL BIEN DE NUESTRO PUEBLO 2012-2015"

10.2 SECTOR EDUCACIÓN

Tabla indicadores básicos Educación

Indicador	Total
B.1. Tasa de analfabetismo para la población de 15 años y más - Censo Ajustado 2005	16,7%
B.2. Tasa de cobertura bruta transición (2010)	92,4%
B.3. Tasa de cobertura bruta primaria (2010)	113,4%
B.4. Tasa de cobertura bruta secundaria (2010)	119,8%
B.5. Tasa de cobertura bruta básica (2010)	114,1%
B.6. Tasa de cobertura bruta media (2010)	65,0%
B.7. Municipio certificado en educación	NO
B.8. Matrícula oficial 2008 (alumnos)	746
B.9. Matrícula oficial 2010 (alumnos)	860
B.10. Número de sedes en instituciones educativas oficiales	25

Fuente: Ficha municipal DNP

Tabla Inversión en educación

Indicador (millones de pesos, excepto B.13)	2008	2009	2010
B.11. Inversión total en el sector educación	233	196	338
B.12. Porcentaje de la inversión en educación sobre el total de inversión municipal	9,4%	5,3%	6,7%
B.13. Inversión total por alumno en el sector educación (Pesos)	312.178	225.844	392.619
B.14. Inversión en el sector con recursos del SGP educación	64	78	79
B.15. Inversión en el sector con recursos del SGP propósito general	52	2	13
B.16. Inversión en el sector con recursos propios	-	-	-
B.17. Inversión en el sector con recursos de regalías	117	91	105

Fuente: DNP - DDTS



PLAN DE DESARROLLO
"TODOS UNIDOS TRABAJANDO POR EL BIEN DE NUESTRO PUEBLO 2012-2015"

CENSO DE ESTABLECIMIENTOS EDUCATIVOS. AÑO 2011

ZONA	NIVEL EDUCATIVO	INSTITUCIONES EDUCATIVAS	Nº ALUMNAS MATRICULADOS EN CADA INSTITUCION	Nº ALUMNOS MATRICULADOS EN CADA INSTITUCION
URBANA	PREESCOLAR	1	9	8
	PRIMARIA	1	63	74
	SECUNDARIA	1	132	269
	MEDIA	0	0	0
	POR CICLOS	0	13	17
	TÉCNICA	0	0	0
	UNIVERSITARIOS	0	0	0
RURAL	PREESCOLAR	20	22	18
	PRIMARIA	20	151	161
	SECUNDARIA	1	10	25
	MEDIA	0	0	0
	POR CICLOS	1	5	8

Fuente: Base de datos Colegio José Antonio Paez

10.3 SECTOR SERVICIOS PÚBLICOS DOMICILIARIOS

Servicios Públicos

Teniendo en cuenta los datos revisados por la base de datos del Sicaps 2011 podemos determinar que de 301 familias residentes en el municipio de Paez en el área Urbana 297 tienen cobertura de acueducto es decir el 98.6%.



PLAN DE DESARROLLO
"TODOS UNIDOS TRABAJANDO POR EL BIEN DE NUESTRO PUEBLO 2012-2015"

SERVICIOS PUBLICO AREA URBANA

SECTOR	FUENTE DE AGUA					COBERTURA DE ACUEDUCTO	SISTEMA DE TRATAMIENTO DE AGUA PARA CONSUMO HUMANO				COBERTURA DE ALCANTARILLADO	SISTEMA TRATAMIENTO AGUA RESIDUAL					COBERTURA DE RECOLECCION	DISPOSICIÓN FINAL DE RESIDUOS					
	RIO	QUEBRADA	POZO	AGUA LLUVIA	CARROTANQUE		OTRA	FIME	CONVENCIONAL	COMPACTA		OTRO	PRIMARIO	SECUNDARIO	TERCIARIO	OTRO (POZO SÉPTICO, LETRINA, ETC)		A CIELO	ABIERTO	RELLENO	SANITARIO	INCINERACION	HOSPITALARIOS Y SIMILARES
URBANO	0	1	0	0	3	297	X	X	X	-	264	-	-	-	-	95.67 %	2	0	9	2	-		

FUENTE: Base de datos SICAPS 2011

SERVICIOS PÚBLICOS ZONA RURAL AÑO 2011

VEREDA	FUENTE DE AGUA					ACUEDUCTO	ALCANTARILLADO	POZO SEPTICO	LETRINA	DISPOSICION FINAL DE BASURAS		
	RIO O QUEBRADA	POZO	AGUA LLUVIA	OTRA	SERVICIO DE RECOLECCION					LAS QUEMAN	A CIELO ABIERTO	
OSO	1	0	0	30	2	1	0	0	1	11	16	
CARACOLES	0	0	0	26	1	0	18	1	0	8	15	
MOCHILERO	0	1	1	19	0	0	3	1	1	6	12	
PORVENIR	0	0	0	14	0	0	3	1	1	6	12	
TUNJO	0	0	0	9	0	0	5	1	0	1	2	
GUADUAL	0	1	0	9	0	0	0	1	1	1	5	
SALITRE	0	0	0	14	1	0	0	3	0	6	8	



PLAN DE DESARROLLO
"TODOS UNIDOS TRABAJANDO POR EL BIEN DE NUESTRO PUEBLO 2012-2015"

COLOMBIA	0	0	1	14	0	0	0	1	1	9	4
CHIQUITA											
JURAL	0	1	0	9	0	0	5	0	1	2	4
YAPOMPO	0	0	1	19	0	0	14	1	0	8	9
CORTADERAL	0	0	0	20	1	0	13	1	1	9	10
CENTRO RURAL	0	0	0	8	23	6	18	0	20	4	5
YAMUNTICA	0	1	0	19	15	0	24	1	10	12	12
CAPAGA	0	1	0	8	2	0	10	0	2	3	6
YAMUNTA	0	0	0	14	0	1	10	0	0	8	4
MINCHO	0	2	0	14	6	0	20	0	7	6	7
PARAISO	1	0	0	14	0	0	7	0	0	8	7
LOMA ALTA	0	0	0	8	0	0	5	0	0	3	4
SANTARITA	0	0	0	8	0	0	1	1	0	0	7
CANALES	0	0	0	15	0	0	11	0	0	6	8
ALGARROBO	0	0	0	10	0	0	7	0	0	1	8
URURIA	0	0	0	7	24	19	7	1	1	17	9
AGUABLANCA	0	0	0	16	1	0	8	1	1	3	12
CEIBAL	0	0	0	14	1	0	7	1	1	3	10
CALIFORNIA	0	0	0	12	1	0	7	1	0	5	8
CHIRIRE	0	0	0	15	0	0	12	0	0	8	7
YAGUEME	0	0	0	5	1	0	4	0	0	2	4
SIRASI	0	1	0	6	7	7	6	0	3	2	8
GUAMAL	0	0	0	14	0	0	8	0	0	5	7
PAN DE AZUCAR	0	0	0	14	1	0	3	1	0	10	4

Fuente: Base de datos SICAPS 2011

Analizando estos datos podemos decir que de 505 familias que viven en el área rural el 0.40% consume agua del río, el 1.58% consume agua del pozo, el 0.59% consume agua lluvia, el 80.04% consume agua de otras fuentes y el 17.39 consumo agua del acueducto. Por otro lado vemos que el 7.20% tiene alcantarillado por lo que el 60.7% tiene pozo séptico y, el 3.5% tiene letrinas. El manejo de los residuos encontramos que el 10.49% recogen la basura, el 35.60% la queman y el 46.91% la deja al aire libre. Por lo que concluimos que al analizar estas cifras encontramos puntos débiles por lo que nuestra población esta susceptible a sufrir diferentes enfermedades digestivos, respiratorios y de piel.



PLAN DE DESARROLLO
"TODOS UNIDOS TRABAJANDO POR EL BIEN DE NUESTRO PUEBLO 2012-2015"

10.4 SECTOR VIVIENDA

Indicador	Total
E.1. Hogares en déficit % (2005)	54,6%
E.2. Hogares en déficit cuantitativo % (2005)	4,8%
E.3. Hogares en déficit cualitativo % (2005)	49,8%
E.4. Número de subsidios asignados por el municipio para compra de vivienda nueva (2010)	0
E.5. Número de subsidios asignados por el municipio para compra de vivienda usada (2010)	0
E.6. Número de soluciones de vivienda de interés social construidas por el municipio (2010)	0
E.7. Número de subsidios para mejoramiento de vivienda asignados por el municipio (2010)	5

Fuente: DANE; DNP

Hogares en déficit de vivienda

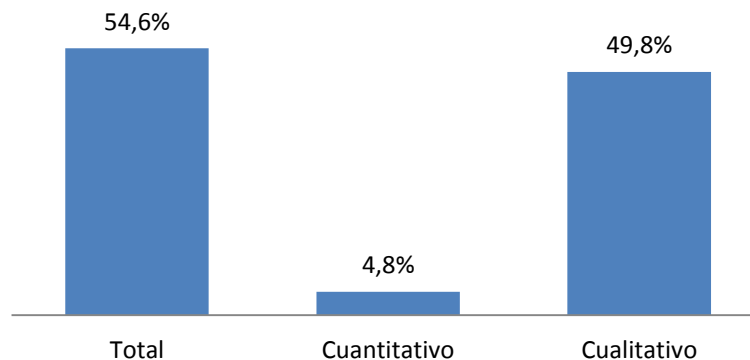

Fuente Ficha Municipal
DNP



PLAN DE DESARROLLO
"TODOS UNIDOS TRABAJANDO POR EL BIEN DE NUESTRO PUEBLO 2012-2015"

10.5 SEGURIDAD Y CONVIVENCIA CIUDADANA

10.5.1 LESIONES COMUNES

Descripción:

Se observa una marcada situación de lesiones comunes la cual se manifiesta por riñas, maltrato físico, dentro de la población, por inconvenientes personales ya que en el municipio hace falta cultura ciudadana, trascendiendo a los núcleos familiares por ejemplo de los padres y demás integrantes de la familia.

Factores desencadenantes:

Las lesiones comunes en la mayoría de los casos está asociada al consumo de sustancias psicoactivas por parte de los agresores, (chicha, aguardiente, cerveza, ron, otros.)

Estadística:

Año 2010: 2 casos

Año 2011: 1 casos

10.5.2 HURTO A COMERCIO

Descripción:

Este delito se presenta en las escuelas y colegios de la jurisdicción en el periodo de vacaciones ya que no se observa personas que puedan evitar la comisión de este delito, no se ha presentado en los establecimientos abiertos al público.

Factores desencadenantes

Falta de personal de vigilancia en los colegios, escuelas y falta de colaboración oportuna de la comunidad.

Estadística:

Año 2010: 0 casos

Año 2011: 1 casos

10.5.3 HURTO A PERSONAS

Descripción:

Se viene presentando este delito en algunos sectores del municipio ya que las personas pierden sus elementos en sus lugares de trabajo o los descuidan, porque en si no existen personas que se dediquen a atracar en las calles del municipio.



PLAN DE DESARROLLO
"TODOS UNIDOS TRABAJANDO POR EL BIEN DE NUESTRO PUEBLO 2012-2015"

Factores desencadenantes

Descuido de las personas y consumo de bebidas embriagantes sin medir consecuencias.

Estadística

Año 2010: 0 casos

Año 2011: 1 casos

10.5.4 LESIONES EN ACCIDENTE DE TRANSITO

Descripción:

Los conductores no son conscientes de la responsabilidad que se adquiere al conducir un vehículo bajo el estado de embriaguez, falta de prudencia y respetar las normas de tránsito debido al mal estado de las vías.

Factores desencadenantes:

Falta de prudencia y responsabilidad, mal estado de las vías y la violación de las normas de tránsito.

Estadística:

Año 2010: 0 casos

Año 2011: 1 casos

10.5.5 VIOLENCIA INTRAFAMILIAR

Descripción

Se observa una marcada situación de violencia intrafamiliar la cual es comprendida por maltrato físico, psicológico y verbal dentro del grupo familiar, que si bien en algunos casos no va dirigida hacia los niños, sí es observada esta conducta de modelos agresivos. Por moldeamiento el niño va adquiriendo dentro de su repertorio conductual respuestas agresivas en las situaciones conflictivas.

Factores desencadenantes

La violencia intrafamiliar en la mayoría de los casos está asociada al consumo de sustancias psicoactivas por parte de los agresores, (chicha, aguardiente, cerveza, ron, etc.)

Estadística

Año 2010: 20 casos

Año 2011: 30 casos



PLAN DE DESARROLLO
"TODOS UNIDOS TRABAJANDO POR EL BIEN DE NUESTRO PUEBLO 2012-2015"

10.5.6 PROTECCIÓN INTEGRAL DE NIÑOS NIÑAS Y ADOLESCENTES

Descripción:

Dentro de la especialidad de infancia y adolescencia se hace el restablecimiento de los derechos de los niños niñas y adolescentes por descuido, falta de recursos, maltrato infantil por parte de los padres en coordinación del ICBF y la comisaria de familia del municipio de Páez Boyacá.

Factores desencadenantes:

El descuido, falta de recursos, maltrato infantil e ingesta de bebidas embriagantes por parte de los padres de familia.

Estadística

Año 2010: 0 casos

Año 2011: 0 casos

10.5.7 INASISTENCIA ALIMENTARIA

Descripción:

Este delito se presenta en aquellas familias que se desintegran por problemas de comprensión y son los hijos los que se ven afectados por la falta de alimentos en la gran mayoría por parte del padre.

Factores desencadenantes:

Terminación de la sociedad conyugal, falta de conciencia y reconocimiento de los hijos.

Estadística:

Año 2010: 11

Año 2011: 18



PLAN DE DESARROLLO
"TODOS UNIDOS TRABAJANDO POR EL BIEN DE NUESTRO PUEBLO 2012-2015"

10.6 ATENCION A GRUPOS VULNERABLES

10.6.1 CARACTERIZACIÓN DE LA DINAMICA DEL DESPLAZAMIENTO EN EL TERRITORIO.

La comunidad desplazada del municipio de Páez se desarrolla en un marco predominantemente rural, donde se conservan los valores católicos dominantes es decir que obedecen a estructuras familiares en tanto sociales de monogamia heterosexual estable. Los roles adscritos a los hombres es de relación con la fuerza y los roles adscritos a las mujeres a la protección, mientras los hombres trabajan en el campo en labores pesadas y se desempeñan en un espacio público, las mujeres actúan en las labores domesticas en espacios privados.

La comunidad en situación de desplazamiento, en general manifiestan que la guerra se debe a cuestiones monetarias en donde unos grupos se disputan el control sobre la tierra para obtener riqueza de ella, sin embargo existe la idea general de que la guerra y los momentos de conflicto están en el pasado y lo manifiestan en su narrativa con frases como "antes si se podía..." o "cuando venían ellos (los grupos armados) era distinto"; Es normal que recuerden a los muertos y a los que se fueron trasladando sus presencias a los lugares donde desaparecieron o donde vivían como las casas abandonadas o lugares de masacre como Buena Vista. Por consiguiente sienten que el presente es un momento de tranquilidad en donde sin embargo sienten como una amenaza constante que vuelvan los grupos armados.

Las familias ubicadas y atendidas en el municipio se encuentran emocionalmente estables. Por medio de las entrevistas y de su narrativa, expresan sentimientos de nostalgia, tristeza e impotencia; estos sentimientos son normales después de la experiencia a los cuales se vieron expuestos. Sin embargo no se evidencian rasgos o síntomas de estrés postraumáticos o trastornos mentales, teniendo en cuenta que ha pasado bastante tiempo después del evento.

De igual manera se encuentra que las familias son resilientes; por medio de sus narrativas, en donde expresan proyectarse a futuro y construir nuevas expectativas de vida, la gran mayoría en el medio donde viven y trabajando en la agricultura.

Se pudo apreciar que las familias poseen un fortalecimiento en la organización familiar que les permitió sobrellevar la situación de desplazamiento interno forzado. Las familias poco a poco han salido adelante y se han fortalecido ante la experiencia. Gracias en la mayoría de los casos a que poseen una buena organización familiar que les permitió adaptarse frente a la situación.



PLAN DE DESARROLLO "TODOS UNIDOS TRABAJANDO POR EL BIEN DE NUESTRO PUEBLO 2012-2015"

De igual manera se estableció que de las familias atendidas no se presentan casos de Violencia Intrafamiliar a causa del desplazamiento.

El fenómeno de desplazamiento forzado en el municipio se marca a partir del desplazamiento masivo de veredas del área rural al casco urbano iniciado desde finales de 1991 producto de la violencia generado por enfrentamientos entre las guerrillas de las FARC-EP, ELN y grupos paramilitares provenientes del occidente del Departamento de Boyacá.

Para inicios del año 2000 y hasta finales de 2004 la situación de violencia se agrava producto de la presencia de las Autodefensas del Casanare al mando de alias "Martin Llanos", quienes infringieron en la población civil del municipio de Páez Boyacá constantes violaciones masivas de sus derechos humanos, situación que origino que para los meses de Noviembre y Diciembre de 2003 se propiciara un nuevo desplazamiento masivo de las veredas al centro urbano del municipio, la atención de esta población fue inmediata por parte de miembros de la Red de Solidaridad Social, posteriormente denominada Agencia Presidencial para la Acción Social y la Cooperación Internacional y actualmente Departamento Administrativo para la Prosperidad Social, Cruz Roja Colombiana y la Personería Municipal, por lo apremiante de la situación cada una de estas instituciones generaron su propio censo originando que hasta la actualidad no se tenga un listado consolidado de las personas que tuvieron que desplazarse al área urbana del municipio.

En el año 1999 se realizó el diagnóstico para el esquema de ordenamiento territorial, encontrándose que Páez contaba con 7233 habitantes y según el Censo DANE 2005, hoy día cuenta con 3.224 habitantes de lo que se deduce que se ha disminuido la población en más de un 50%, esto hace ver que el municipio es de vocación expulsora y su población mayoritariamente a acudido a las poblaciones limítrofes como lo son SABANALARGA, TAURAMENA, MONTEREY y otros municipios de Casanare, como también del Meta y Guaviare, y por último al vecino municipio de Miraflores Boyacá (Capital de la Provincia de Lengupa), esto según datos aportados por la Personería Municipal de Páez Boyacá.

El municipio cuenta también con vocación receptora de población en situación de desplazamiento quienes provienen en su gran mayoría de los Departamentos de Meta, Guaviare y Casanare, según datos suministrados por la Personería Municipal, quien la obtiene a partir del trámite de la solicitud de registro y cambio de lugar de radicación de vivienda de la población.

Actualmente y según trabajo de campo realizado por la Unidad Móvil del Instituto Colombiano de Bienestar Familiar en compañía de la Personería Municipal se pudo establecer que en el municipio se encuentran 308 personas en situación de



PLAN DE DESARROLLO

"TODOS UNIDOS TRABAJANDO POR EL BIEN DE NUESTRO PUEBLO 2012-2015"

desplazamiento, pertenecientes a 79 núcleos familiares, de los cuales 73 pertenecen a los desplazamientos masivos internos, y 6 a familias provenientes de otros departamentos que hacen su arribo al municipio por los lazos de familiaridad o amistad con que cuentan.

Distribución geográfica de las familias en el municipio:

De las 79 familias, 6 núcleos familiares están radicados en el área urbana del municipio de Páez, las restantes se encuentran ubicadas en el área rural distribuidas en las siguientes veredas:

- Vereda Cortaderal: Una Familia.
- Vereda Agua Blanca: Cuatro Familias.
- Centro Poblado Ururia: Treinta familias.
- Canales: Cinco Familias
- Centro Poblado Sirasi: Quince Familias.
- Vereda Paraíso: Seis Familia.
- Colombia Chiquita: Dos Familia.
- Loma Alta: Una Familia.
- Caracoles bajo: Dos Familia.
- Guadual: Cuatro Familia.
- Chirire: Dos Familias.
- Californias: Dos Familias
- Guamal: Cinco Familias
- Chula-Porvenir: tres familias

Lo anterior indica que el fenómeno de desplazamiento forzado masivo interno afecto especialmente a los dos centros poblados del municipio debido a la situación geográfica de ambos ya que limitan con el vecino departamento de Casanare: Sirasi que limita con el municipio de Chámeza que durante años sufrió los embates de la guerra a manos de grupos armados ilegales en especial de las FARC-EP y ELN. Ururia que queda cercana a los municipios de Sabanalarga, Tauramena y Monterey donde se vivió con mayor intensidad la disputa de la tierra en un inicio entre grupos guerrilleros y paramilitares, y finalmente entre las AUC del Casanare y las autodefensas Unidas de Colombia grupo de los Urabeños.

El fenómeno del desplazamiento tiene una profunda disminución a inicios del año 2005 fecha en que inicia una mayor presencia de las fuerzas armadas estatales y el desarrollo de las políticas presidenciales de seguridad democrática.

Entre las necesidades más comunes que se identifican al interior de esta población se enmarcan claramente las dificultades económicas (Generación de Ingresos) y de



PLAN DE DESARROLLO

"TODOS UNIDOS TRABAJANDO POR EL BIEN DE NUESTRO PUEBLO 2012-2015"

mejoramiento y/o obtención de vivienda, como consecuencia de sus desplazamientos forzados.

La principal expectativa por parte de este sector, es la readaptación y/o adaptación al medio, lo cual implica una estabilidad económica o laboral y un lugar habitacional que sea adecuado y propio.

TABLA OFERTA INSTITUCIONAL

INSTITUCIONES QUE ATIENDEN A LA POBLACIÓN EN SITUACIÓN DE DESPLAZAMIENTO		
INSTITUCIÓN	TIPO DE ATENCIÓN	CÁRACTER
Departamento Administrativo para la Prosperidad Social	Coordinación y Desarrollo de Programas; Inscripción el RUPD; Familias en Acción y Estrategia Unidos.	Institución Pública
Despacho Alcaldía Municipal	Coordinación Política Pública; Gestión de Recursos y Generación de Programas de atención integral.	Institución Pública
Secretaría de Planeación	Ejecución de Política Pública en atención a la Población en situación de desplazamiento; elaboración de Proyectos.	Institución Pública
Personería Municipal	Recepción de Declaraciones; atención en asesorías y acciones Constitucionales para la protección de Derechos; Programas de Prevención; Información y estadística; Canal de comunicación entre las Instituciones y la Población en situación de desplazamiento; Promoción de Participación; ejercicio de sus funciones como Ministerio Público	Institución Pública
Ejército Nacional	Prevención del Desplazamiento forzado en las áreas rurales y protección de la Población.	Institución Pública
Policía Nacional	Prevención del Desplazamiento forzado en el área urbana y protección de la Población.	Institución Pública
ESE "Jorge Gonzales Olmos"	Atención Integral en Salud, primer nivel; Brigadas de salud; Atención psicosocial; actividades de promoción y atención en el área rural	Institución Pública
I.C.B.F.	Atención Integral por intermedio de la Unidad Móvil (acompañamiento y caracterización); inclusión en programas sociales (desayunos infantiles, hogares gestores, PPSAN, programa "Juan Luis Londoño de la Cuesta" entre otros); apoyo nutricional.	Institución Pública
Secretaría de Gobierno	Protección de Derechos, acciones administrativas en defensa de la propiedad.	Institución Pública
Comisaría de Familia	Protección y Promoción de los Derechos de la Familia, Infancia, adolescencia y Juventud en situación de desplazamiento.	Institución Pública
Institución Educativa "José Antonio Páez"	Educación Básica primaria, básica secundaria y media técnica.	Institución Pública
Registraduría Nacional del Estado Civil	Tramites de identificación de la Población en situación de desplazamiento	Institución Pública
SENA	Capacitación Técnica y Tecnológica; asesoría en elaboración de proyectos productivos.	Institución Pública

Fuente Personería Municipal



PLAN DE DESARROLLO "TODOS UNIDOS TRABAJANDO POR EL BIEN DE NUESTRO PUEBLO 2012-2015"

OPORTUNIDADES Y SERVICIO INSTITUCIONAL

En el Municipio de Páez Boyacá así como en la mayoría de las entidades territoriales, la atención a población en situación de desplazamiento es de carácter obligatorio, por lo que, se cuenta con varias acciones que se pueden considerar oportunidades para el desarrollo de un Plan Integral Único, en las fases de prevención y protección, atención Integral y fomento a actividades de Verdad, Justicia y Reparación. Existe un Comité Municipal de Atención Integral a la Población Desplazada espacio en el cual participan todas las Instituciones del Sistema Nacional de Atención Integral a Población Desplazada (SNAIPD), presentes en la localidad.

La Secretaría de Planeación Municipal, como despacho coordinador del Comité de Atención a Población Desplazada, es la dependencia responsable de dar respuesta oportuna y eficiente al fenómeno del desplazamiento, que dentro del marco de las políticas para la atención integral de la población desplazada, cuenta con el programa de Atención Humanitaria de Emergencia.

La Personería Municipal tiene cubrimiento en todas las veredas y Centros Poblados del municipio y está en la obligación de garantizar el respeto por los Promoción, prevención exigencia del respeto de los Derechos Fundamentales de las personas en situación de desplazamiento.

Para oportunidad y beneficio del municipio, a nivel regional se cuenta con la presencia de instituciones nacionales, el ICBF y el SENA, las cuales desarrollan labores en beneficio a la población desplazada, y que pueden ser socios potenciales de apoyo en acciones conjuntas o complementarias, a procesos por parte de las instituciones del estado en cumplimiento de su responsabilidad.

Se indica que durante los años 2008 y 2009 la Unidad Móvil del Instituto Colombiano de Bienestar Familiar a hecho presencia en el Municipio y a colaborado en las Jornadas De Derechos Humanos y Participación Comunitaria Impulsadas por la Personería Municipal y apoyadas por la Alcaldía Municipal, producto de lo cual se ha logrado establecer los lugares donde se encuentran concentradas las personas en situación de desplazamiento.



PLAN DE DESARROLLO
"TODOS UNIDOS TRABAJANDO POR EL BIEN DE NUESTRO PUEBLO 2012-2015"

10.6.2 INFANCIA Y ADOLESCENCIA

SALUD

MORTALIDAD

De acuerdo con la información suministrada por el Departamento Administrativo Nacional de estadísticas (DANE), es necesario aclarar que el municipio no tiene el servicio de sala de partos habilitado, razón por la cual se registran pocos casos de nacimientos dentro del municipio, por otro lado la información suministrada hace relevancia al periodo de tiempo correspondiente a los años 2008 a 2011 ya que la tecnología simplificada de recolección, procesamiento y retroalimentación participativa de información demográfica, epidemiológica y socioeconómica (SICAP) fue ingresada al sistema de salud correspondiente a dicho territorio en el año 2008 razón por la cual no se evidencian datos de años inmediatamente anteriores.

Ahora bien de acuerdo con lo anterior se muestra a continuación los datos existentes de nacimientos dentro del territorio municipal de Páez, discriminados en muertes maternas, mortalidad perinatal, neonatal e infantil respectivamente como muestran los datos y porcentajes que se muestran a continuación.

TASA MORTALIDAD MATERNA

Tasa mortalidad materna							
Años	2005	2006	2007	2008	2009	2010	2011
Defunciones X 100.000 nacidos vivos	0%	0%	0%	0%	0%	0%	0%

FUENTE: Estadísticas vitales DANE

La mortalidad de mujeres durante el embarazo o después del parto para el periodo evaluado como lo indica la gráfica es de 0%, lo que indica que por cada 100.000 nacidos en el municipio de Páez, las estadísticas del DANE reportan 0 casos de defunción materna. Revisando el indicador se analiza que durante los años 2005 al 2011 no se presentó ningún caso de mortalidad materna, esto se ve reflejado en la ejecución de las actividades de promoción y prevención que se brinda a la comunidad en la institución de salud del municipio



PLAN DE DESARROLLO
"TODOS UNIDOS TRABAJANDO POR EL BIEN DE NUESTRO PUEBLO 2012-2015"

MORTALIDAD PRIMERA INFANCIA

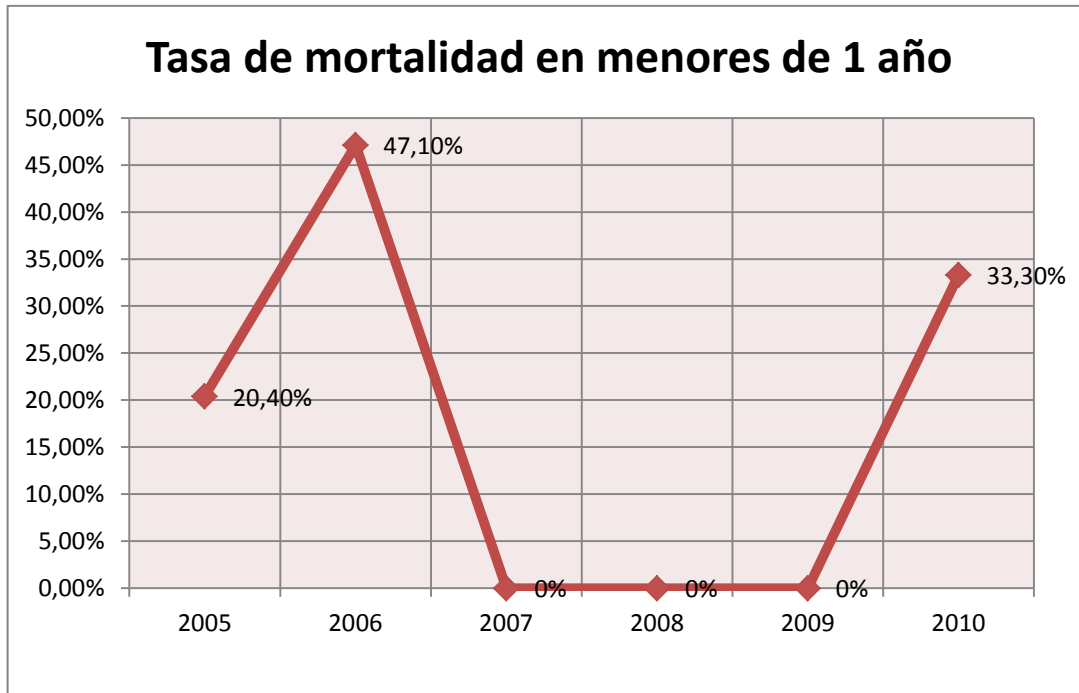

FUENTE: Estadísticas vitales DANE

Para el periodo comprendido entre el 2005 y 2011, se presenta la mayor incidencia de mortalidad en niños menores de 1 año durante el 2006 con un 47,19%, seguido el 2010 con 33,30% y 2005 con 20,40%; para los tres años siguientes se puede evidenciar que esta tasa disminuye a 0% es decir que por cada 1.000 nacimientos, se presentan 0 casos de muertes en menores de esta edad, para el año 2011 sigue la tendencia a no presentarse mortalidad en niños menores a un año.

TASA DE MORTALIDAD INFANCIA

Años	Tasa de mortalidad infancia						
	2005	2006	2007	2008	2009	2010	2011
Defunciones X 1.000 niños, niñas entre 0 y 5 años	2,09%	4,34%	0%	2,34%	0%	2,47%	0%

FUENTE: Estadísticas vitales DANE



PLAN DE DESARROLLO

"TODOS UNIDOS TRABAJANDO POR EL BIEN DE NUESTRO PUEBLO 2012-2015"

La tasa de defunción para niños y niñas entre las edades de 0 a 5 años, en el municipio de Páez, presenta mayor incidencia en el año 2006 con un 4,34%, seguido del 2010, con 2,47%, la tasa mínima se presenta en los años 2007, 2009, 2011 con 0% de mortalidad en este tipo de población, para el año 2005 al inicio del periodo evaluado es de 2.09% pero incrementa como ya se había dicho para el 2006 en 2,25%, en el 2008 también se presenta un incremento de dicha tasa en 2.34%.

CAUSAS DE MORTALIDAD

CINCO PRIMERAS CAUSAS DE MORTALIDAD DE NIÑOS, NIÑAS ENTRE LOS 0 Y 5 AÑOS

Cinco primeras causas de mortalidad de niños, niñas entre los 0 y 5 años						
2005	2006	2007	2008	2009	2010	2011
Trastornos respiratorios del periodo perinatal	sepsis bacteriana del recién nacido		Ahogamiento y sumersión accidentales		causa indeterminada	
	malformaciones congénitas					

FUENTE: ESTADÍSTICAS VITALES DANE Y REGISTROS ESE PAEZ

NUTRICIÓN

% NNA VALORADOS CON DESNUTRICION CRONICA

Porcentaje de niños, niñas y adolescentes valorados con desnutrición crónica							
Años	2005	2006	2007	2008	2009	2010	2011
Porcentaje de NNA con Diagnóstico de desnutrición crónica	0,10%	0,00%	0,00%	0,00%	0,00%	0,00%	0,10%

FUENTE: ESTADÍSTICAS ESE PAEZ Y BIENESTAR FAMILIA



PLAN DE DESARROLLO

"**TODOS UNIDOS TRABAJANDO POR EL BIEN DE NUESTRO PUEBLO 2012-2015**"

Durante el periodo evaluado se presenta que en el 2005 el 0,10% de la población conformada por niños, niñas y adolescentes padecen de desnutrición crónica, para los siguientes años es decir 2006, 2007, 2008, 2009, 2010 como se observar en la gráfica el porcentaje se reduce a 0%, y 2011 se tiene nuevamente el 0.10% caso que se llevó al centro de recuperación nutricional y está en seguimiento.

% NNA VALORADOS CON DESNUTRICIÓN GLOBAL

Porcentaje de niños, niñas y adolescentes valorados con desnutrición Global							
Años	2005	2006	2007	2008	2009	2010	2011
Porcentaje de NNA con Diagnóstico de desnutrición global	0,00%	0,00%	0,00%	0,00%	0,00%	0,00%	00,0%

Como lo indica la gráfica el porcentaje de niños, niñas y adolescentes valorados con desnutrición global para el periodo 2005-2011 es de 0% lo que indica que en esta población no se ha reportado un solo caso de desnutrición en este municipio, la información del año 2011 aún no se tiene 100% totalizada.

NIÑOS, NIÑAS ENTRE 0 Y 10 AÑOS QUE ASISTEN A CONTROLES DE CRECIMIENTO Y DESARROLLO

Niños, niñas entre 0 y 10 años que asisten a controles de crecimiento y desarrollo							
Años	2005	2006	2007	2008	2009	2010	2011
Porcentaje de niños, niñas que asisten a controles de crecimiento y desarrollo	66,06%	73,73%	72,61%	78,81%	78,00%	80,20%	81,7%

FUENTE: REGISTRO SECRETARIA DE SALUD Y ESE DE PÁEZ

Según el Registro de secretaria de salud de Páez, se pudo evidenciar que en el control de crecimiento y desarrollo de niños y niñas entre los 0 y los 10 años ha incrementado del año 2005 al 2006, en un 7.67%, para el año 2007 se presenta una pequeña reducción en 1.12%, pero poco representativa en comparación al incremento ocurrido para el año 2008, el cual fue de 78,81%, en el año 2009 vuelve a descender, esta vez es menor proporción que el año 2007 ya que la reducción fue de 0,81%. Para el año 2010 continúa ascendiendo llegando así a 80,20% y 81,7 para el año 2011 el pico más alto en todo el periodo evaluado, en razón a la exigencia de estos controles en los distintos programas sociales.



PLAN DE DESARROLLO
"TODOS UNIDOS TRABAJANDO POR EL BIEN DE NUESTRO PUEBLO 2012-2015"

% DE MUJERES GESTANTES CON DIAGNÓSTICO DE ANEMIA NUTRICIONAL

Porcentaje de mujeres gestantes con diagnóstico de anemia nutricional						
Años	2005	2006	2007	2008	2009	2010 2011
Porcentaje Mujeres con anemia Nutricional	2,04%	0,00%	4,16%	0,00%	0,00%	0,00% 0,00%

FUENTE: ESTADÍSTICAS ESE PAEZ Y BIENESTAR FAMILIA

El mayor número de mujeres gestantes diagnosticadas con anemia nutricional se evidencia en el año 2007 con un promedio de 4,16%, seguido del 2005 con 2,04%; los demás años, el porcentaje de estas mujeres se encuentra en 0%, esto quiere decir que por cada 100 mujeres gestantes 0 padecen de esta enfermedad, según las estadísticas de la ESE y de bienestar familiar de este municipio.

NIÑOS, NIÑAS CON BAJO PESO AL NACER

NIÑOS, NIÑAS CON BAJO PESO AL NACER							
Años	2005	2006	2007	2008	2009	2010	2011
Porcentaje de niños, niñas con bajo peso al nacer	4,08%	2,38%	0,00%	0,00%	0,00%	0,00%	0,00%

FUENTE: ESTADÍSTICAS VITALES DANE

El porcentaje de niños que nacieron con bajo peso para los dos primeros años del periodo a evaluar es de 4,08% y 2,38%, presentados en el 2005 y 2006 respectivamente, para los siguientes años este porcentaje se mantiene en 0% lo que indica que por cada 100 niños nacidos en el municipio de Páez ningún niño presenta algún tipo de desnutrición.

COBERTURAS DE VACUNACION

De acuerdo con las políticas públicas establecidas por las entidades de salud correspondientes al sistema público nacional existen requerimientos en cuanto a la cobertura de promoción y prevención de la salud dentro de los cuales se encuentran el grupo de vacunación enfocado hacia la población lactante de cada municipio, dicho sistema de vacunas tiene como objetivo la prevención enfermedades de carácter contagioso que podrían tener repercusión en corto, mediano y largo plazo en la desarrollo de un ser humano o individuo.



PLAN DE DESARROLLO

"TODOS UNIDOS TRABAJANDO POR EL BIEN DE NUESTRO PUEBLO 2012-2015"

A continuación se presenta tanto la tasa como el porcentaje de este tipo de sistemas de vacunación en población de lactantes en el municipio de Paez, en un periodo de tiempo correspondiente a los años 2008, 2009 y 2010 respectivamente

COBERTURA DE INMUNIZACIÓN CONTRA EL BCG

Cobertura de inmunización contra el BCG en niños, niñas menores de un año							
Años	2005	2006	2007	2008	2009	2010	2011
Porcentaje de Niños Menores de un Año vacunados con BCG	81,63%	35,71%	25,00%	5,88%	2,50%	13,33%	12,3%

FUENTE: ESTADÍSTICAS SECRETARIA DE SALUD Y REGISTROS ESE PAEZ

COBERTURA DE INMUNIZACIÓN CONTRA EL BCG

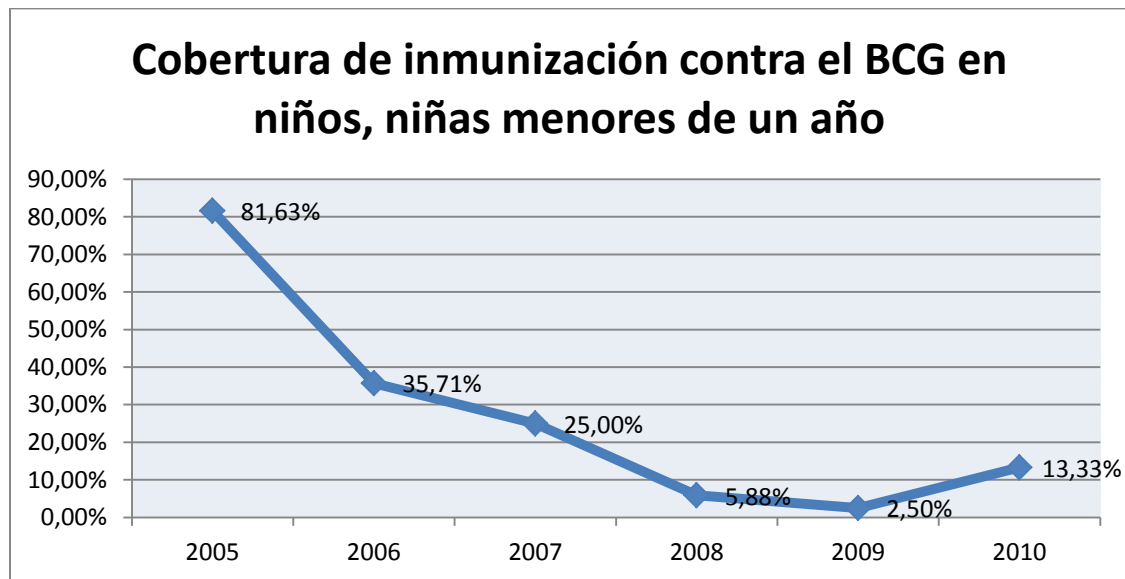

FUENTE: ESTADÍSTICAS SECRETARIA DE SALUD Y REGISTRO DE ESE PÁEZ

En el caso de la inmunización contra el BCG, se puede afirmar en la inmunización contra esta enfermedad hay venido descendiendo, el porcentaje mínimo de la aplicación de esta vacuna es en el año 2009, en el cual solo el 2,50% de los niños fueron vacunados, para el año 2010, se evidencia un crecimiento en 10,83% con respecto al año inmediatamente anterior, para el año



PLAN DE DESARROLLO
"TODOS UNIDOS TRABAJANDO POR EL BIEN DE NUESTRO PUEBLO 2012-2015"

COBERTURA DE INMUNIZACIÓN CONTRA EL POLIO

COBERTURA DE INMUNIZACIÓN CONTRA EL POLIO EN NIÑOS Y NIÑAS MENORES DE 1 AÑO							
Años	2005	2006	2007	2008	2009	2010	2011
Porcentaje de Niños Menores de un Año vacunados contra Polio	40,90%	36,05%	30,28%	26,66%	38,51%	33,33%	57%

FUENTE: ESTADÍSTICAS SECRETARIA DE SALUD Y REGISTROS ESE PÁEZ

COBERTURA DE INMUNIZACIÓN CONTRA EL POLIO EN NIÑOS Y NIÑAS MENORES DE 1 AÑO

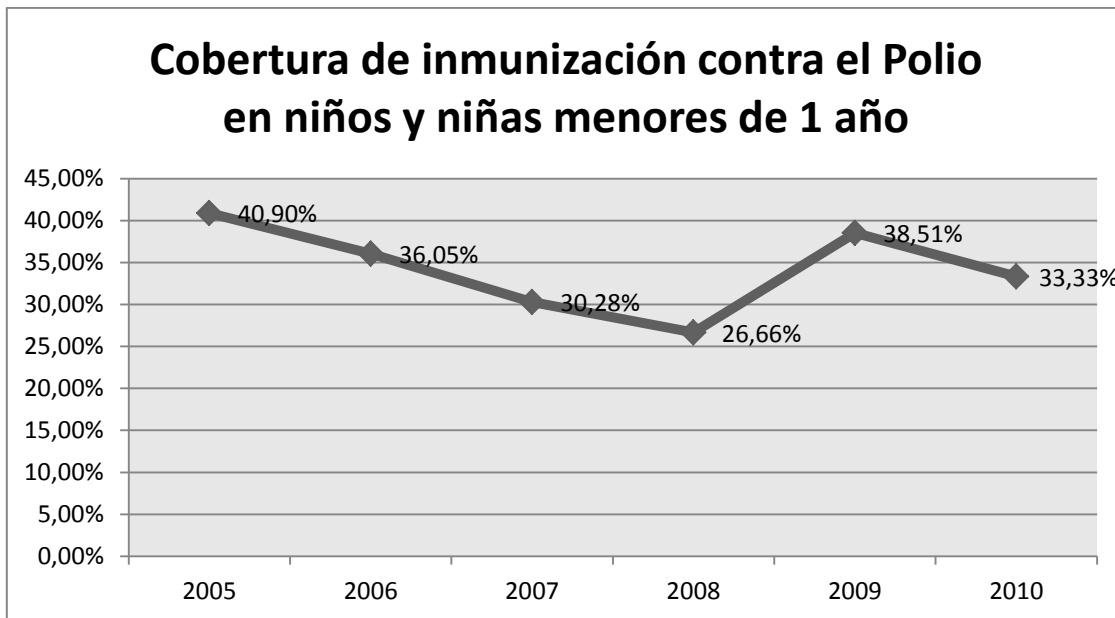

FUENTE: ESTADÍSTICAS SECRETARIA DE SALUD Y REGISTRO ESE PÁEZ

Como se muestra en la gráfica, la inmunización contra el polio en niños menores de 1 año para el año 2005 es de 40,90% y va disminuyendo, en el año 2006 descienda en 4,85% , en el 2007 continua bajando siendo para este año de 30,28%, y para el año 2008, llega al pico mínimo de 26,66% . Para el año 2009 este indicador mejora ubicándose en 38,51, un incremento de 11,85% el mayor presentado durante este periodo, pero no logra mantenerse puesto que para el año 2010, nuevamente se presenta una reducción en 5,18%



PLAN DE DESARROLLO
"TODOS UNIDOS TRABAJANDO POR EL BIEN DE NUESTRO PUEBLO 2012-2015"

COBERTURA DE INMUNIZACIÓN CONTRA EL DPT

Cobertura de inmunización contra el DPT en niños y niñas menores de 1 años							
Años	2005	2006	2007	2008	2009	2010	2011
Porcentaje de Niños Menores de un Año vacunados contra DPT	41,55 %	36,05 %	30,28 %	27,40 %	34,07 %	33,33 %	86,5 %

FUENTE: ESTADÍSTICAS SECRETARIA DE SALUD Y REGISTRO ESE PÁEZ

COBERTURA DE INMUNIZACIÓN CONTRA EL DPT

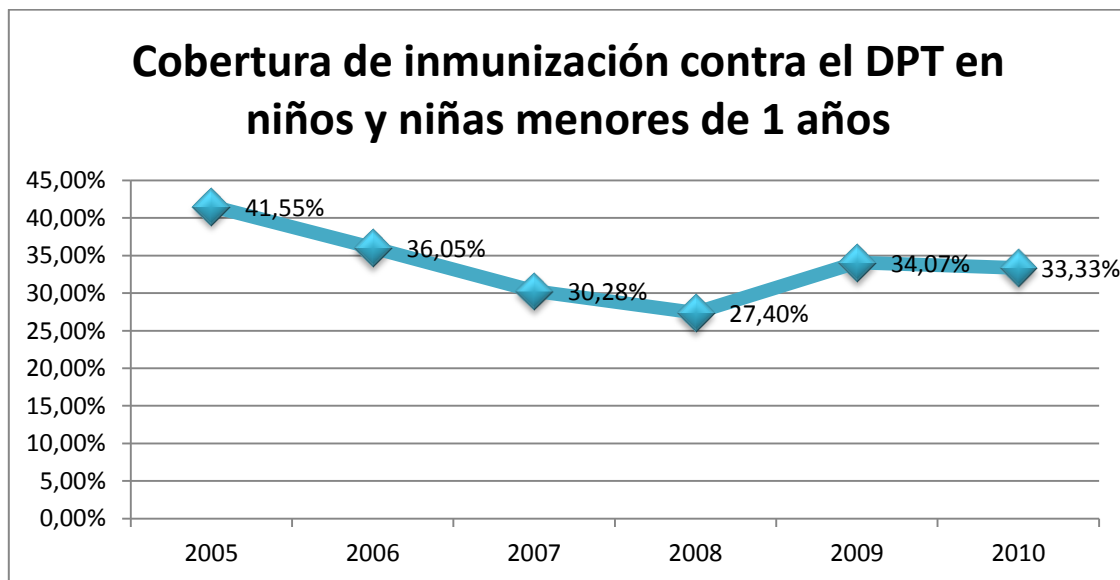

FUENTE: ESTADÍSTICAS SECRETARIA DE SALUD Y REGISTRO ESE PÁEZ

Según el registro de la secretaria de salud y la registraduría del municipio de Páez, la cobertura de inmunización contra la DPT durante los años 2005, 2006, 2007 y 2008 es descendiente el promedio más alto se presenta en el 2005, con 41,55%, pero para las siguientes años disminuye de manera considerable llegando a el punto mínimo de 27,40% es decir que solo este porcentaje de niños y niñas menores de 1 año se encuentran vacunados contra esta enfermedad, para el año 2009 este indicador presenta un crecimiento de 6.67%, con respecto al año anterior, pero para el año 2010 nuevamente disminuye en 0,74% un promedio bajo a comparación de los primeros años, para el año 2011 se presenta el nivel de cobertura más alta con un 86.6%.



PLAN DE DESARROLLO
"TODOS UNIDOS TRABAJANDO POR EL BIEN DE NUESTRO PUEBLO 2012-2015"

COBERTURA DE INMUNIZACIÓN CONTRA LA HEPATITIS B

COBERTURA DE INMUNIZACIÓN CONTRA LA HEPATITIS B							
Años	2005	2006	2007	2008	2009	2010	2011
Porcentaje de Niños Menores de un Año vacunados contra Hepatitis B	20,77%	9,52%	5,63%	3,70%	0,74%	3,03%	86,5%

FUENTE: ESTADÍSTICAS SECRETARIA DE SALUD Y REGISTRO ESE PÁEZ

COBERTURA DE HEPATITIS B

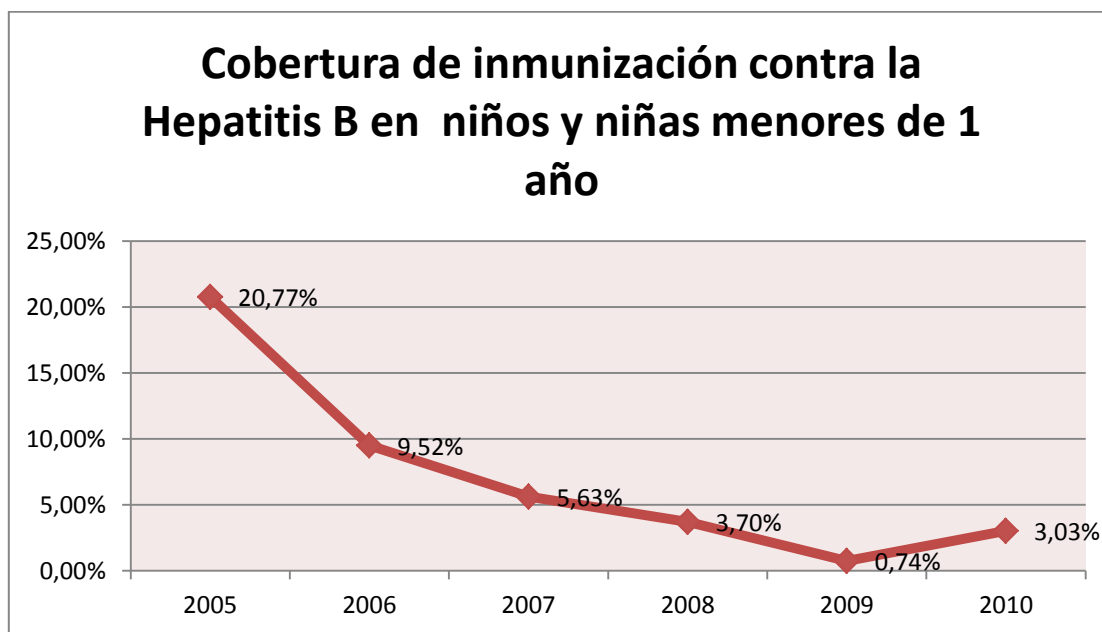

FUENTE: ESTADÍSTICAS SECRETARIA DE SALUD Y REGISTRO ESE PÁEZ



PLAN DE DESARROLLO
"TODOS UNIDOS TRABAJANDO POR EL BIEN DE NUESTRO PUEBLO 2012-2015"

Como se puede ver en la gráfica, para el 2005 había mayor cantidad de menores de 1 año inmunizados contra la hepatitis B, ya que el promedio de vacunación era de 20.77% para los años siguientes disminuye llegando al punto mínimo en el año 2009, con 0.74%, para el año 2010 se evidencia un incremento pequeño, teniendo en cuenta que la diferencia con el año base es de 17.74, lo que indica que la probabilidad de que los niños y niñas menores de 1 año para el 2010 padezcan de hepatitis B.

COBERTURA DE INMUNIZACIÓN CONTRA EL ROTAVIRUS

Cobertura de inmunización contra el Rotavirus en niños y niñas menores de 1 año							
Años	2005	2006	2007	2008	2009	2010	2011
Porcentaje de Niños Menores de un Año vacunados contra el Rotavirus	0,00%	0,00%	0,00%	0,00%	55,88%	67,16%	57%

FUENTE: ESTADÍSTICAS SECRETARIA DE SALUD Y REGISTRO ESE PÁEZ

COBERTURA DE INMUNIZACIÓN CONTRA EL ROTAVIRUS

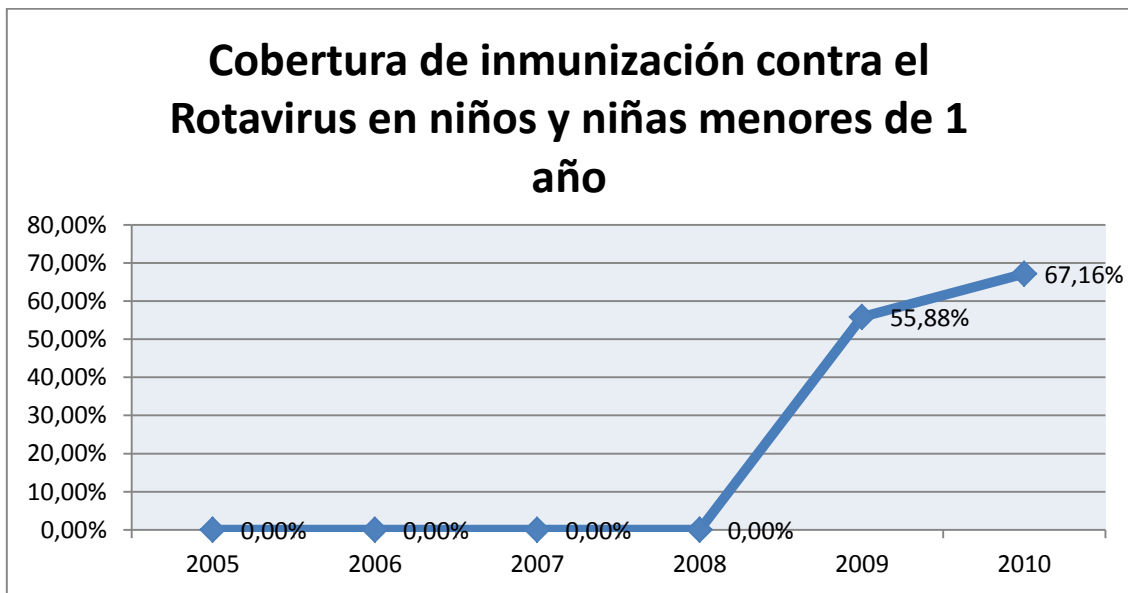

FUENTE: ESTADÍSTICAS SECRETARIA DE SALUD Y REGISTRO ESE PÁEZ



PLAN DE DESARROLLO
"TODOS UNIDOS TRABAJANDO POR EL BIEN DE NUESTRO PUEBLO 2012-2015"

En el municipio de Páez, como se puede ver en la gráfica en el año 2009 se presenta el mayor porcentaje de inmunización, contra el rotavirus, los cuatro años anteriores no se reportan casos de inmunización, para el año 2010 el indicador es de 67.16%, lo que indica que hay mayor cobertura contra este tipo de enfermedad y para el año 2011 nuevamente se reduce.

COBERTURA DE INMUNIZACIÓN CONTRA EL NEUMOCOCO

Cobertura de inmunización contra el neumococo en niños y niñas de 1 año							
Años	2005	2006	2007	2008	2009	2010	2011
Porcentaje de Niños Menores de un Año vacunados contra el neumococo	0,00%	0,00%	0,00%	1,42%	0,00%	10,44%	60%

FUENTE: ESTADÍSTICAS SECRETARIA DE SALUD Y REGISTRO ESE PÁEZ

Con respecto al biológico neumococo para niños y niñas menores de 1 año no se puede establecer la cobertura por completo debido a que el neumococo se estableció en el programa ampliado de inmunización hasta el año 2008 así que al momento de realizar algún tipo de medición recolección de información acerca de la cobertura no sería un indicador efectivo; igual manera para el rotavirus en el año 2009 se inició a aplicar pero todos los niños no quedaron protegidos con esta vacuna por la edad de aplicación lo cual los porcentajes de cobertura e inmunización de estos dos biológicos es nula para los primeros años con los cuales inicia el periodo de estudio por otro lado en los años en los que se encuentran datos de la misma se registran pocos pasos por lo tanto la participación porcentual de estos dos grupo de vacunas es bajo

La inmunización contra el neumococo en la población de 1 año para los tres primeros años es de 0% no se reportan casos de inmunización contra esta enfermedad, en el 2008 se presenta un incremento de 1.42%, pero regresa nuevamente a 05 para el 2009, durante el 2010 se presenta un incremento de 10,44% el mayor promedio de inmunización presentado en todo el periodo.

COBERTURA DE INMUNIZACIÓN CONTRA LA TRIPLE VIRAL

Cobertura de inmunización contra la Triple viral en niños y niñas de 1 año							
Años	2005	2006	2007	2008	2009	2010	2011
Porcentaje de Niños Menores de un Año vacunados contra la triple viral	83,11%	82,66%	58,33%	57,14%	51,47%	85,07%	65%

FUENTE: ESTADÍSTICAS SECRETARIA DE SALUD Y REGISTRO ESE PÁEZ



PLAN DE DESARROLLO
"TODOS UNIDOS TRABAJANDO POR EL BIEN DE NUESTRO PUEBLO 2012-2015"

COBERTURA DE TRIPLE VIRAL

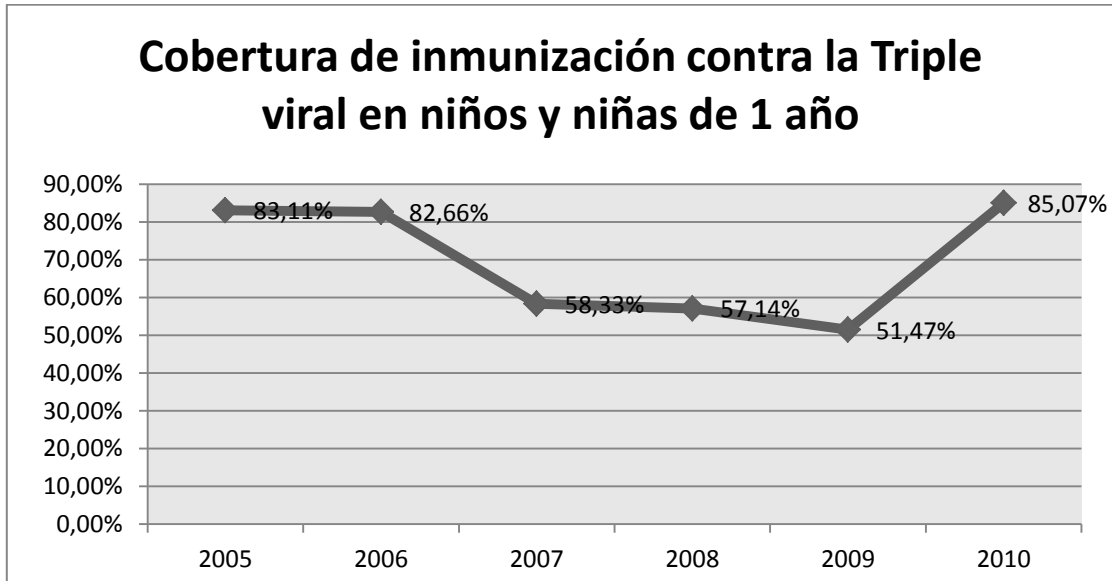

FUENTE: ESTADÍSTICAS SECRETARIA DE SALUD Y REGISTRO ESE PÁEZ

La inmunización contra la triple viral en este municipio, para el año 2005y 2006 es de 83.11% y 82.66% tiene una reducción de 0,45% un cambio mínimo comparada con la presentada en los dos años siguientes la cual es de 58.33% y 57.14%, lo que demuestra que para estos años mayor número de niños se encuentran desprotegidos contra esta enfermedad, en el año 2009 se presenta el menor nivel de inmunización con 51.47%, pero en el año 2010 este nivel mejor de manera considerable llegando a cubrir el 85.07% de los niños y niñas de 1 año, en el 2011 se da un notable descenso.

COBERTURA DE INMUNIZACIÓN CONTRA LA INFLUENZA

Cobertura de inmunización contra la influenza en niños y niñas menores de 1 año							
Años	2005	2006	2007	2008	2009	2010	2011
Porcentaje de Niños Menores de un Año vacunados contra la Influenza	0,00%	0,00%	0,00%	17,77%	21,48%	37,87%	60%

FUENTE: ESTADÍSTICAS SECRETARIA DE SALUD Y REGISTRO ESE PÁEZ



PLAN DE DESARROLLO "TODOS UNIDOS TRABAJANDO POR EL BIEN DE NUESTRO PUEBLO 2012-2015"

En el municipio de Páez, para el periodo 2005-2010, en los primeros años se puede ver que la cobertura de inmunización contra la influenza es de 0%, la cual incrementa a partir del 2008 a 17.77% y sigue en ascenso llegando en el año 2010 a 37,87% un incremento paulatino de 3.71% y 16.39% para el año 2009 y 2010 respectivamente, esto indica que para el último año es mayor el número de niños y niñas menores de 1 año que no padecerán de esta enfermedad.

CONTROLES PRENATALES Y CASOS DE ENFERMEDADES DE TRANSMISION SEXUAL MATERNO INFANTIL

- El porcentaje de mujeres gestantes que asistieron a control prenatal y que se practicaron la prueba de VIH, en el municipio de Páez es del 100%, es decir que el total de mujeres embarazadas se practicaron dicha prueba y asistieron al control, en el periodo correspondiente al quinquenio o periodo de estudio, dicho porcentaje de cobertura total evidencia la óptima labor que ha realizado la entidad de salud del municipio en cuanto a programas de promoción, prevención y participación de la población en dichos procesos.
- Teniendo en cuenta el indicador en el cual el 100% de las mujeres gestantes se practicaron la prueba de VIH y tuvieron control prenatal en el periodo evaluado, se puede determinar que durante el periodo 2005-2010, según la ESE del municipio de Páez, no se reportó ningún caso de trasmisión materno infantil de VIH lo cual indica que el porcentaje de casos de transmisión de VIH materno infantil es 0 dentro del casco municipal del mismo.
- Para el periodo evaluado, se tiene que el porcentaje de mujeres gestantes que presentan sífilis que han sido diagnosticadas y tratadas antes de la semana 17 es del 0%, lo que indica que el municipio de Páez no reporta este tipo de enfermedad en esta población, para el periodo comprendido entre el 2005 y 2010, es de 0%, esto quiere decir que de cada 1000 niños nacidos en el municipio de Páez, ninguno presenta sífilis congénita.



PLAN DE DESARROLLO
"TODOS UNIDOS TRABAJANDO POR EL BIEN DE NUESTRO PUEBLO 2012-2015"

EMBARAZOS EN MUJERES ADOLESCENTES

Embarazos en mujeres adolescentes							
Años	2005	2006	2007	2008	2009	2010	2011
Porcentaje de adolescentes Embarazadas	1,12%	0,16%	0,16%	0,00%	0,33%	0,35%	0,16%

FUENTE: ESTADÍSTICAS SECRETARIA DE SALUD Y REGISTRO ESE PÁEZ

El embarazo en mujeres adolescentes se ha reducido considerablemente del año 2005 al 2006, teniendo en cuenta que para el año 2005 el embarazo en este grupo de población fue de 1,12%, y para el 2006 fue de 0,16% una disminución del 0.96% la mayor reducción producida en todo el periodo evaluado, para el 2007 este indicador se mantiene constante, pero en el año 2008 no se reporta algún caso de embarazo en adolescentes, por esto el indicador se encuentra en 0%, para el año siguiente incrementa a 0,33% y asciende para el año 2010 a 0,35%; es decir que por cada 100 mujeres embarazadas, el 0,35% son adolescentes, en el año 2011 aumenta por la presencia de un caso de una menor de 16 años.

MORBILIDAD

CINCO PRIMERAS CAUSAS DE MORBILIDAD PRIMERA INFANCIA

Cinco primeras causas de morbilidad en menores de 5 años						
2005	2006	2007	2008	2009	2010	2011
ERA	ERA	ERA	ERA	ERA	ERA	ERA
EDA	EDA	EDA	EDA	EDA	EDA	EDA
DERMATITIS	DERMATITIS	DERMATITIS	DERMATITIS	DERMATITIS	DERMATITIS	DERMA
CARIES	CARIES	CARIES	CARIES	CARIES	CARIES	CARIES
PARASITOSIS	PARASITOSIS	PARASITOSIS	PARASITOSIS	PARASITOSIS	PARASITOSIS	PARATOS

FUENTE: ESTADÍSTICAS SECRETARIA DE SALUD Y REGISTRO ESE PÁEZ



PLAN DE DESARROLLO
"TODOS UNIDOS TRABAJANDO POR EL BIEN DE NUESTRO PUEBLO 2012-2015"

TASA DE MORBILIDAD POR EDA (ENFERMEDAD DIARREICA AGUDA) PRIMERA INFANCIA

Tasa de morbilidad por EDA (Enfermedad Diarreica Aguda) en menores de 5 años							
Años	2005	2006	2007	2008	2009	2010	2011
Tasa de morbilidad por EDA X 1.000 niños, niñas entre 0 y 5 años	159,32 %	159,56 %	180,99 %	203,74 %	326,87 %	108,91 %	326,87 %

FUENTE: ESTADÍSTICAS SECRETARIA DE SALUD Y REGISTRO ESE PÁEZ

Como lo indica la gráfica, para el periodo comprendido entre el año 2005-2010, la tasa de morbilidad en niños menores de 5 años por EDA (Enfermedad Diarreica Aguda) es de manera ascendente, para el año 2005 es de 159,32%, es decir por cada 1000 menores, la tasa de morbilidad es 159,32% la cual se mantiene constante para el año siguiente, a partir del año 2007, esta tasa incrementa en 21,43% y continua incrementando llegando así a su punto máximo en el 2009 a 326,87%, un incrementando de 157,65 con respecto al año base, para el año 2010, los casos de EDA, disminuyen considerablemente en 217,96% el nivel más bajo presentado en este periodo, lo que significa que el deceso por este tipo de enfermedad se reduce a más de la mitad.

TASA DE MORBILIDAD POR ERA (ENFERMEDAD RESPIRATORIA AGUDA)

Tasa de morbilidad por ERA (Enfermedad Respiratoria Aguda) en menores de 5 años							
Años	2005	2006	2007	2008	2009	2010	2011
Tasa de morbilidad por ERA X 1.000 niños, niñas entre 0 y 5 años	343,81 %	259,56 %	343,89 %	440,28 %	326,87 %	423,26 %	226,23 %

FUENTE: ESTADÍSTICAS SECRETARIA DE SALUD Y REGISTRO ESE PÁEZ

En cuanto a la morbilidad por Enfermedad Respiratoria Aguda, se puede evidenciar que el comportamiento es oscilatorio, es decir que por cada 1000 niños menores de 5 años, el promedio esta entre 259.56% y 440.28%, presentados en el año 2005 y 2008 respectivamente; con incrementos y reducciones de un año a otro, vale la pena mencionar que del 2006 al 2008, hubo un incremento de 180.72%, el mayor crecimiento porcentual presentado en el periodo evaluado, para los demás años los cambios no



PLAN DE DESARROLLO

"**TODOS UNIDOS TRABAJANDO POR EL BIEN DE NUESTRO PUEBLO 2012-2015**"

superan el 115%, en el año 2011 se incrementaron las enfermedades respiratorias agudas producto de la ola invernal.

Se debe tener en cuenta que en el programa de inmunizaciones en este grupo poblacional la población meta impuesta por la Secretaria de salud y demás entidades es muy elevada.

GRUPO DE GARANTÍAS RELACIONADAS CON PROTECCION

Los niños, niñas y adolescentes –NNA– tienen la posibilidad de que se dicten medidas legislativas, administrativas y sociales apropiadas para protegerlos de toda forma de violencia física o mental, descuido o trato negligente, maltrato o explotación, perjuicio o abuso sexual, es responsabilidad de las autoridades locales, municipales y departamentales brindar los mecanismos necesarios para que los NNA se les garantice estos derechos.

Dentro del municipio de Páez la dependencia que tiene mayor responsabilidad en la garantía de los derechos de protección de los NNA es la Comisaria de familia del Municipio, la cual está en funcionamiento desde el año 2007, y en la cual reposan los archivos que soportan la atención a las necesidades de la comunidad en este sentido.

Según la información obtenida por la fuente de registro de la comisaria de familia del municipio de caldas la cual es una entidad municipal propiamente dicha la cual forma parte del sistema nacional de bienestar familiar, cuya misión es prevenir, garantizar, restablecer y reparar los derechos de los miembros de la familia conculcados por situaciones de violencia intrafamiliar y las demás establecidas por la ley, en este caso aplican los derechos vulnerados y el restablecimiento de los mismo con un enfoque interdisciplinario enfocado hacia la población correspondiente a primera infancia, infancia y adolescencia.

Como requerimiento de las entidades gubernamentales y en respuesta al artículo 84 de la constitución de la república de Colombia el municipio de Páez cuenta con una comisaria de familia, conformada e institucionalizada de acuerdo con la densidad de la población y las necesidades que deben ser cubiertas por esta misma entidad dirigida hacia la población de municipio.

Ahora bien al realizar una contextualización de las problemáticas existentes en un periodo de tiempo correspondiente a los años 2008 a 2011 los siguientes esquemas reflejan los datos existentes en el municipio, sistematizados por la comisaria de familia del mismo.



PLAN DE DESARROLLO
"TODOS UNIDOS TRABAJANDO POR EL BIEN DE NUESTRO PUEBLO 2012-2015"

ADOPTABILIDAD Y CASOS DE CALLE

Uno de los principios fundamentales de los niños, niñas y adolescentes es el derecho a tener y crecer en el seno de una familia y cuando esta no garantice las condiciones para la realización y el ejercicio de sus derechos el estado está en la obligación de restablecer los derechos vulnerados.

El municipio de Páez se ha dado a la tarea de fortalecer la preservación de la unidad familiar, mediante estrategias a través de la Comisaria de familia, en el diseño e implementación de programas de apoyo y educación familiar, dirigidos a prevenir y detectar situaciones de mayor riesgo; mecanismos de detección de situaciones de alto riesgo de abandono y vida en la calle; apoyo especial a hogares identificados como de alto riesgo de abandono o vida en la calle.

Tomando como punto de partida entonces lo mencionado anteriormente encontramos de: número de niños, niñas y adolescentes declarados en situación de adoptabilidad, porcentaje de niños, niñas y adolescentes declarados adoptables, dados en adopción, número estimado de personas menores de 18 años en situación de calle; dentro del municipio en el periodo comprendido entre el 2005 y el 2011 no registra ningún caso, información suministrada por el instituto Colombiano de bienestar familiar.

Para prevenir esta situación se trabaja en políticas públicas donde se garantiza que los NNA, tengan acceso a los diferentes servicios: salud, educación, recreación, y demás, en donde participan todos los actores para lograr el desarrollo integral y armónico de nuestros niños, niñas y adolescentes.

DERECHO A LA PROTECCION:

El código de Infancia y adolescencia frente a este derecho dispone que todos los NNA, sean protegidos de toda acción u omisión que interfiera negativamente en el sano desarrollo físico, mental o emocional, causado por los padres o adultos a cuyo cuidado se encuentren, como todas las formas de violencia, de abandono, de discriminación, de utilización para fines ilícitos y las diversas formas de explotación conductas que comprometen seriamente sus derechos fundamentales, a la integridad física, sexual o psicológica , a la libertad y a la autonomía personal entre muchos otros.



PLAN DE DESARROLLO
"TODOS UNIDOS TRABAJANDO POR EL BIEN DE NUESTRO PUEBLO 2012-2015"

MALTRATO INFANTIL Y ABUSO SEXUAL

NÚMERO DE CASOS DENUNCIADOS DE MALTRATO NNA

Número de casos denunciados de maltrato en niños, niñas y adolescentes entre 0 y 17 años							
	2005	2006	2007	2008	2009	2010	2011
Primera Infancia	0	0	0	0	0	0	0
Infancia	0	0	0	0	1	0	0
Adolescencia	0	0	0	0	1	2	2
Número de casos denunciados de maltrato en niños, niñas y adolescentes entre 0 y 17 años (Total)	0	0	0	0	2	2	2

FUENTE: ESTADÍSTICAS PROPIAS DE COMISARIA DE FAMILIA

Es importante especificar que el maltrato hace referencia no solo a la agresión física sino emocional o psicológica, al síndrome del bebé zarandeado, negligencia, y maltrato social o institucional. Hay que resaltar que para los cuatro primeros años del periodo evaluado, no se evidencia ningún caso de maltrato en la población entre los 0 y 17 años, para el 2009 según el reporte de la comisaria de familia fueron atendidas dos denuncias, una en infancia y otro en adolescencia; de la misma manera para el año 2010, se reporta el mismo número de casos, pero esta vez presenta mayor incidencia en la adolescencia. Dando como resultado 6 denuncias por maltrato en niños niñas y adolescentes durante en el lapso 2005-2011.

CASOS DE DENUNCIAS POR ABUSO SEXUAL EN NIÑOS, NIÑAS Y ADOLESCENTES ENTRE 0 Y 17 AÑOS.

Casos de denuncia por abuso sexual en niños, niñas y adolescente entre 0 y 17 años							
Años	2005	2006	2007	2008	2009	2010	2011
Número de casos de denuncia por abuso sexual en niños, niñas y adolescente entre 0 y 17 años	0	0	0	1	0	1	2

FUENTE: ESTADÍSTICAS PROPIAS DE COMISARIA DE FAMILIA



PLAN DE DESARROLLO

"TODOS UNIDOS TRABAJANDO POR EL BIEN DE NUESTRO PUEBLO 2012-2015"

Dentro del periodo evaluado los casos que se han puesto en conocimiento de la comisaria de Familia en cuanto a denuncias por abuso sexual, acceso carnal abusivo o acto sexual en la población entre 0 y 17 años, es posible evidenciar que se presentan dos casos, durante los años 2008, 2009 y 2011 uno cada año; en los demás años esta entidad no reporta caso alguno, cabe aclarar que no es posible precisar si estos fueron abusados por familiares o extraños en niños y niñas o por la pareja para el caso de los adolescentes

NIÑOS, NIÑAS Y ADOLESCENTES ENTRE 5 Y 17, QUE PARTICIPEN EN UNA ACTIVIDAD REMUNERADA O NO

Niños, niñas y adolescentes entre 5 y 17 años, que participan en una actividad remunerada o no							
Años	2005	2006	2007	2008	2009	2010	2011
Número de niños, niñas y adolescentes entre 5 y 17 años, que participan en una actividad remunerada o no	0,00	0,00	0,00	0,00	1	3	4

Fuente: Estadísticas Propias de Comisaría de Familia

Como es evidente, para los primeros cuatro años, el número de NNA en edades entre 5 y 17 años es de 0, a partir del 2009 se puede observar que los casos reportados incrementan presentándose así el reporte de un caso, para el año siguiente incrementa a 3 lo que implica que más números de NNA son empleados en alguna actividad, bien sea remunerada o no remunerada.

- Teniendo en cuenta que los oficios del hogar se consideran trabajo cuando superan 15 horas semanales, se puede considerar que en el municipio de Páez no se presentan o mejor no se han reportado este tipo de casos en la población en edades entre los 5 y 17 años ya que como se muestra en la gráfica el número de niños, niñas y adolescentes que ejercen esta labor es 0.
- Dentro de la dependencia de la comisaria de familia del municipio no se encuentran registros en cuanto a número casos de niños, niñas, adolescentes y jóvenes que participan en algún tipo de actividad remunerada o no alguno de trabajo infantil ya que según los parámetros establecidos tanto por acción social y protección social cualquier actividad que realiza un menor de edad la cual sea remunerado (ya sea monetario o no), tangible y medible dentro de los parámetros establecidos por dichas entidades es considerado como trabajo infantil del cual se desglosan diferentes clases y tipos del mismo dentro de los cuales se encuentran las labores y oficios de hogar entre o tras labores, así sea o no remunerada dicha actividad como se explicó anteriormente es considerado trabajo infantil hasta la edad de 18 años.



PLAN DE DESARROLLO
"TODOS UNIDOS TRABAJANDO POR EL BIEN DE NUESTRO PUEBLO 2012-2015"

ABUSO SEXUAL E INFRACCIONES PENALES

Se puede evidencia que la explotación sexual entendida como el abuso sexual por parte de un adulto y la remuneración en dinero o especie obtenida para la víctima, en el municipio de Páez según el reporte de la comisaria de familia no se presenta, debido a que este indicador muestra que para el periodo evaluad 2005-2010, son 0 los casos en los cuales se tenga conocimiento de la ocurrencia de dicha situación.

TABLA 2 ADOLESCENTES ENTRE 14 Y 17 AÑOS INFRACTORES DE LA LEY PENAL VINCULADOS A PROCESOS JUDICIALES

Adolescentes entre 14 y 17 infractores de la Ley Penal vinculados a procesos judiciales							
Años	2005	2006	2007	2008	2009	2010	2011
Número de adolescentes entre 14 y 17 infractores de la Ley Penal vinculados a procesos judiciales	0,00	0,00	0,00	0,00	1	0,00	0,00

FUENTE: JUZGADO PROMISCO MUUNICIPAL

Como se puede observar, durante los 4 primeros años, el juzgado promiscuo municipal de Páez no reporta casos de adolescentes vinculados a procesos penales, tan solo en el año 2009 se evidencia un caso, en el cual nos permite concluir que en este municipio es poca la incidencia de este tipo de situaciones.

- Es importante destacar que durante el periodo 2005- 2011, la reincidencia de adolescentes infractores de la ley no se presenta, lo que indica que la administración municipal está comprometida en la generación de conciencia, para evitar que esta población incurra en actos que vayan contra la ley.

EDUCACION

NIÑOS, NIÑAS DE 0 A 5 AÑOS, VINCULADOS A PROGRAMAS DE EDUCACIÓN INICIAL

Años	2005	2006	2007	2008	2009	2010	2011
Porcentaje de Niños en programas de Educación Inicial	15,54%	14,10%	13,32%	12,88%	14,53%	18,11%	19,5%

FUENTE: SECRETARIA DE EDUCACIÓN DE BOYACÁ



PLAN DE DESARROLLO
"TODOS UNIDOS TRABAJANDO POR EL BIEN DE NUESTRO PUEBLO 2012-2015"

En el municipio de Páez, la vinculación de niños en edades entre los 0 a 5 años en los primeros años de estudio, es decir del 2005 al 2008 según los datos reportados, se evidencia una disminución llegando al pico mínimo de 12.88% de dicha vinculación, para los años 2009 y 2010, el porcentaje de estos menores incrementa, llegando así a 18.11%, lo que indica un crecimiento en 5,23% con respecto al porcentaje mínimo presentado, esta tendencia de crecimiento continua para el año 2011, en el 1%.

TASA DE NIÑOS, NIÑAS DE 6 A 10 VINCULADOS A PROGRAMAS DE EDUCACIÓN INICIAL

Años	2005	2006	2007	2008	2009	2010	2011
Tasa de niños, niñas vinculados a programas de educación inicial x cada 100 niños	123,5	75,68	76,32	67,71	64,69	62,08	61%

FUENTE: SECRETARIA DE EDUCACIÓN DE BOYACÁ

Como lo indica la gráfica, para el año 2005 los niños y niñas vinculados a programa de educación inicial es de 123.5, para el año siguiente se produce una reducción en este indicador en 47.82; en los siguientes años, la tasa continua disminuyendo, en el año 2010 se presenta la menor tasa en el vinculación con 62.08, lo que indica que para si se compara el año base con el final la reducción es más del 50%, para el año 2011 se redujo en el 1%, con relación a año anterior.

TASA NETA DE COBERTURA ESCOLAR PARA EDUCACIÓN BÁSICA SECUNDARIA

Años	2005	2006	2007	2008	2009	2010	2011
Tasa de NNA de 11 a 14 años vinculados a programas de educación básica secundaria x cada 100 NNA	60,93	80,89	76,28	74,59	81,79	78,23	

FUENTE: SECRETARIA DE EDUCACIÓN DE BOYACÁ

Durante el periodo 2005-2010, la tasa de NNA vinculados a programas de educación básica secundaria se muestra de manera ascendente para los dos primeros años, para los años 2007 y 2008 esta tasa presenta un disminución poco considerable teniendo en cuenta que su reducción es de 4,61% y 1,69%, a comparación de los incrementos presentados en este mismo periodo, para el año 2009 esta tasa crece nuevamente llegando a 81,79, pero se reduce nuevamente para el año 2010 en 3,57%. Para el año 2011 aún no se cuanta con los datos correspondientes.



PLAN DE DESARROLLO
"TODOS UNIDOS TRABAJANDO POR EL BIEN DE NUESTRO PUEBLO 2012-2015"

TASA NETA DE COBERTURA ESCOLAR PARA EDUCACIÓN MEDIA

Años	2005	2006	2007	2008	2009	2010	2011
Tasa de adolescentes de 15 y 16 años vinculados a programas de educación Media x cada 100 Adolescentes	22,82	41,78	50,34	53,15	57,86	58,39	

FUENTE: SECRETARIA DE EDUCACION DE BOYACA

Como lo indica la gráfica, por cada 100 adolescentes el municipio de Páez ha vinculado para el año base 22.82, continua ascendiendo, ubicándose para el año 2006 en 41.78, para el año 2007 se evidencia un aumento en 8.56, para los años siguiente el incremento no supera el 4% aun así se puede observar que este indicador está en constante crecimiento. Para el año 2011 aún no se cuenta con los datos correspondientes.

TASA DE DESERCIÓN ESCOLAR INTER-ANUAL DE TRANSICIÓN A GRADO ONCE

Años	2005	2006	2007	2008	2009	2010	2011
Tasa de Deserción escolar	0,00%	0,00%	20,38%	17,47%	9,13%	0,00%	4,26%

FUENTE: SECRETARIA DE EDUCACIÓN DE BOYACA

Con respecto a la tasa de deserción escolar, se puede afirmar que para los dos primeros años este indicador se presentaba en ceros, es decir que no se reportaron casos de deserción escolar, pero para el año 2007, se evidencia un incremento considerable, lo cual que indica que del total de la población en los grados de transición a once el 20,38% desertaron, este año se considera como el mayor pico presentado durante todo el periodo evaluado, para el año 2008 este indicador se reduce en 2.91%, en el 2009 continua descendiendo ubicándose en 9,13%, y para el 2010, se logra que este indicador regrese nuevamente a 0%, lo que indica que no se ha reportado la deserción en alguno de los grados antes mencionados, en el 2011 de presenta un decrecimiento del 4,26%.



PLAN DE DESARROLLO
"TODOS UNIDOS TRABAJANDO POR EL BIEN DE NUESTRO PUEBLO 2012-2015"

TASA DE REPITENCIA EN EDUCACIÓN BÁSICA PRIMARIA

Años	2005	2006	2007	2008	2009	2010	2011
Tasa de Estudiantes que repiten en educación básica primaria x cada 1000 estudiantes	77.66	94.21	94.17	114.05	0	0	1.33%

FUENTE: SECRETARIA DE EDUCACION DE BOYACÁ

La tasa de estudiantes que repiten algún grado de básica primaria , como se puede observar, es para los primeros 4 años de manera ascendente, incrementando paulatinamente para el año 2006 este indicador presenta un incremento en 16,55%, con respecto al año anterior, para el año 2007 se presenta un leve descenso en 0.04% lo que indica un cambio poco considerable teniendo en cuenta que el crecimiento de este es superior para el año siguiente, ubicándose en 114,05% el pico más alto presentado en todo el periodo evaluado, para los años 2009 y 2010, este indicador se reporta en 0% lo que indica que ningún niño o niña perteneciente a estos grados repitió algún año escolar, en el 2011 con relación a los años anteriores aumento el 1.33%.

TASA DE REPITENCIA EN EDUCACIÓN BÁSICA SECUNDARIA

Años	2005	2006	2007	2008	2009	2010	2011
Tasa de Estudiantes que repiten en educación básica Secundaria x cada 1000 estudiantes	41,02	19,8	38,83	77,62	4,18	0	1.06%

FUENTE: SECRETARIA DE EDUCACION DE BOYACÁ

En cuanto a la repitencia en básica secundaria, se puede evidenciar que para el año 2005 se presentó un promedio de 41,02%, para el año 2006 esta tasa disminuye y se ubica en 19,8% una reducción de más del 50% teniendo en cuenta el porcentaje presentado en el año base, para el año 2007, la tasa nuevamente se incrementa en 19,03% comparado con el año inmediatamente anterior, en el año 2008 se presenta el mayor incremento en esta tasa siendo de 77,62% de cada 1000 Niños, niñas y adolescentes pertenecientes a básica secundaria los cuales tuvieron alguna dificultad escolar y debieron repetir el año, durante los años 2009 y 2010, se presentan una reducción bastante significativa en este indicador siendo para el año 2009 4,18 y para el 2010 y 2011 se presentó la tasa de repitencia más baja entre el 0 y el 1.06% , lo que indica que para este último año no se reportó la reprobación de algún alumno en los diferentes grados.



PLAN DE DESARROLLO
"TODOS UNIDOS TRABAJANDO POR EL BIEN DE NUESTRO PUEBLO 2012-2015"

TASA DE REPITENCIA EN EDUCACIÓN BÁSICA MEDIA

Años	2005	2006	2007	2008	2009	2010	2011
Tasa de Estudiantes que repiten en educación Media x cada 1000 estudiantes	0	0	0	64.51	31,36	0	0.93%

FUENTE: SECRETARIA DE EDUCACION DE BOYACÁ

Si se tiene en cuenta la tasa de repitencia de los estudiantes de educación media, se puede decir que para los tres primeros años de estudio, el porcentaje se reporta en 0% lo que indica que ningún Adolescente que curso estos grados, reprobó el año escolar, para el año 2008 se evidencia que esta tasa se incrementa siendo así de 64,51% por cada 1000 matriculados en los diferentes grados de educación media, en el 2009 este indicador se reduce siendo de 31,36%, y para el año 2010 nuevamente este porcentaje se ubica en 0% , según los datos suministrados, para este año ningún adolescente repitió el año escolar, en el año 2011 el porcentaje crece al 0.93%

PUNTAJE PROMEDIO DE LAS PRUEBAS SABER - 5 GRADO

Años	2005	2006	2007	2008	2009	2010	2011
Puntaje promedio de las pruebas SABER - 5 grado	291	0	0	0	300	0	

FUENTE: ICFES

Es evidente que las pruebas del saber para los alumnos de grado 5° en el municipio de Páez alcanzaron grandes puntajes, en los dos años en los cuales se reporta esta información, para el año 2005 el mayor puntaje obtenido fue de 291, mientras que para el año 2009 dicho puntaje fue de 300, lo que indica que en el último año se presenta un incremento en 9 puntos con respecto al año base, de los demás años no se tiene reporte de la aplicación ni puntaje de dichas pruebas, lo que ocurre en el año 2011.

PUNTAJE PROMEDIO DE LAS PRUEBAS SABER - 9 GRADO

Años	2005	2006	2007	2008	2009	2010	2011
Puntaje promedio de las pruebas SABER - 9 grado	293.5	0	0	0	306	0	

FUENTE: ICFES



PLAN DE DESARROLLO "TODOS UNIDOS TRABAJANDO POR EL BIEN DE NUESTRO PUEBLO 2012-2015"

En las pruebas del Saber para estudiantes de grado 9° así como en las pruebas para los estudiantes de grado 5°, solo se reportan datos en los años 2005 y 2009, para el primer año el puntaje máximo fue de 293.5, y para el año 2009 fue de 306, como se puede observar, el promedio para el último año es superior por 12.5 puntos con respecto al 2005, de los años 2010 a 2011 no se tiene datos de puntaje o si no se aplicaron.

PUNTAJE PROMEDIO EN LAS PRUEBAS ICFES

Años	2005	2006	2007	2008	2009	2010	2011
Puntaje promedio en las pruebas ICFES	41,85	43,03	42,79	47	43,62	43,92	

Fuente: ICFES

Los puntajes en pruebas de practicadas a los para los estudiantes de último grado según los datos suministrados muestran que para el año 2005 el promedio es de 41,85, para el siguiente año asciende y se ubica en 43,03% un incremento en 1.18 puntos porcentuales, para el año 2007 este promedio disminuye en 0,24%. Ahora bien es importante destacar que para el año 2008 se presenta el promedio más alto de 47% pero hay un declive para el 2009 en 3,38% para el 2010, nuevamente se ve un incremento pero poco significativo ubicándose así en 43,92, del año 2011 no se tiene datos.

ASISTENCIA A BIBLIOTECAS NNA

Años	2005	2006	2007	2008	2009	2010	2011
Número de niños, niñas y adolescentes entre 5 y 17 años que asisten a bibliotecas Anualmente	0	300	657	553	447	141	200

FUENTE: BIBLIOTECA MUNICIPAL

Con respecto a la asistencia de Niños, niñas y adolescentes a las bibliotecas, tenemos que para los tres primeros años de estudio hay una masiva concurrencia a estos lugares de estudio, para el año 2005 se reportan 0 casos, para el año siguiente el número de estudiantes se incrementa a 300, en el año 2007 se duplica el número de visitantes, siendo para este año 657, a partir del años 2008 la concurrencia a las bibliotecas disminuye paulatinamente, llegando al pico mínimo de 141 visitas de estudiantes, lo anterior puede ser a los nuevas formas de investigación ofrecidas en los diferentes medios tecnológicos, aumenta la asistencia a la biblioteca.



PLAN DE DESARROLLO
"TODOS UNIDOS TRABAJANDO POR EL BIEN DE NUESTRO PUEBLO 2012-2015"

NNA MATRICULADOS O INSCRITOS EN PROGRAMAS DE RECREACIÓN Y DEPORTE.

Años	2005	2006	2007	2008	2009	2010	2011
Porcentaje de NNA en programas de recreación y deporte	14,67%	13,78%	14,49%	11,16%	13,97%	16,24%	23,4%

FUENTE: ENTE DEPORTIVO MUNICIPAL

Como es evidente, en el año 2005 los menores entre los 5 y 7 años inscritos o matriculados en programas de recreación y deporte fue de 14,67%, para el año 2006 se reduce a 13,78%, lo que indica que no se están inscrito o matriculado en este tipo de programas, nuevamente para el año 2007 incrementa en 0,71% con respecto al año inmediatamente anterior, para el año 2008 se presenta una reducción considerable en este indicador ya que se ubica en 11,16% el pico más bajo presentado en todo el periodo a evaluar, a partir del año 2009 se incrementa el porcentaje de niños, niñas y adolescentes matriculados en programas de recreación para el año 2010 de 16,24%, siendo el año 2011 el de más crecimiento con un porcentaje de 23,4%.

NNA INSCRITOS O MATRICULADOS EN PROGRAMAS ARTÍSTICOS, LÚDICOS O CULTURALES

Años	2005	2006	2007	2008	2009	2010	2011
Porcentaje de NNA en programas artísticos, lúdicos o culturales	4,40%	5,74%	4,53%	6,46%	6,48%	8,90%	9,45%

DATOS ALCALDÍA DE PÁEZ

Ahora bien, se puede evidenciar que durante el periodo evaluado se muestra un comportamiento oscilatorio en los niños, niñas y adolescentes entre los 0 y 17 años que se inscribieron o se matricularon en algún programa artístico, lúdico o cultural, en el 2005 tenemos que del total de la población en estas edades, el 4,40% se vinculó a algún programa, para el 2006 se ve un incremento en este indicador con 5,74%, nuevamente disminuye en el año 2007 a 4,53% pero para el 2008 se ve un notable incremento llegando a 6.46% ahora bien, para el año 2009, el indicador tiene un nuevo descenso pero esta vez es menos representativos que los presentados con anterioridad, para finalizar en el 2010, este indicador se ubica en 8,90, el pico más alto presentado, lo que indica que los niños, niñas y adolescentes está haciendo uso provechoso de su tiempo libre. En el año 2011 sigue la tendencia de este grupo poblacional a participar en este tipo de actividades.



PLAN DE DESARROLLO
"TODOS UNIDOS TRABAJANDO POR EL BIEN DE NUESTRO PUEBLO 2012-2015"

NNA QUE RECIBIERON ORIENTACIÓN EN EDUCACIÓN SEXUAL Y REPRODUCTIVA

AÑOS	2005	2006	2007	2008	2009	2010	2011
Número de niño, niñas y adolescentes entre 6 y 17 años, que recibieron orientación en educación sexual y reproductiva	229	246	336	343	375	373	395

FUENTE: DATOS DE RECTORÍA DE COLEGIO DE PÁEZ

El municipio de Páez, muestra su interés por que los niños, niñas y adolescente reciban orientación en educación sexual y reproductiva, como se puede observar en el años 2005, recibieron este tipo de orientación 229, para el año 2006 se evidencia un incremento de 20 personas de en este rango de edad, para el año 2007 se reportan 336, lo que indica para este año 90 NNA más están educados en este aspecto, para el año siguiente se logra capacitar a 343, los dos años 2009 y 2010, se reportan 375 y 373 respectivamente, aumenta en razón a la presencia de una profesional en psicología en la ESE "Jorge González Olmos" y la Comisaria de Familia.

CUADRO SITUACIONAL FENOMENO DESPLAZAMIENTO FORZADO INFANCIA, ADOLESCENCIA Y JUVENTUD A 2011

Sexo/ condición	0 a 5 años	6 a 12 años	13 a 17 años	18 a 26 años	Total Enfoque
MUJERES	7	17	17	31	72
HOMBRES	13	19	17	36	85
Afrodescendientes	<i>mujeres</i>	0	0	0	0
	<i>hombres</i>	0	0	0	0
	Total	0	0	0	0
Indígenas	<i>mujeres</i>	0	0	0	0
	<i>hombres</i>	0	0	0	0
	Total	0	0	0	0
Mujeres Cabeza de Hogar	N/A	N/A	0	0	0
Población en situación de Discapacidad	<i>mujeres</i>	0	1	0	1
	<i>hombres</i>	0	0	0	1
	Total	0	1	0	2
Niños y niñas sin el acompañamiento de un adulto	<i>mujeres</i>	0	0	0	0
	<i>hombres</i>	0	0	0	0
	Total	0	0	0	0
TOTAL	20	36	34	67	157

Fuente: Personería Municipal, Alcaldía Municipal



PLAN DE DESARROLLO

"TODOS UNIDOS TRABAJANDO POR EL BIEN DE NUESTRO PUEBLO 2012-2015"

En este cuadro se puede observar que el total de niños, niñas, adolescentes y jóvenes en condición de desplazamiento es de 157, el mayor porcentaje en edades que se encuentra en situación de desplazamiento en este grupo lo conforman los jóvenes teniendo el 42.67% (67), seguido de los infantes que tienen el 22.92% (36), en tercer encontramos el grupo de los adolescentes con 21.65% (34) y por último la primera infancia con un 12.75% (20).

El grupo poblacional de 0 a 7 años hacen parte de los hijos que nacieron al interior de familias que vivieron el fenómeno del desplazamiento forzado, esto quiere decir que no sufrieron de forma directa los hechos victimizantes o violentos que originaron el desplazamiento de su núcleo familiar.

Más del 90% del total de la población objeto de estudio se encuentran en los programas ofrecidos por el Instituto Colombiano de Bienestar Familiar, asisten a los Hogares de Bienestar familiar así como a las instituciones de educación básica primaria, básica secundaria y media técnica, la dificultad se presenta en el acceso al estudio de los jóvenes de 18 a 26 años, en razón a la casi nula oferta institucional, que es superada en algunos casos por la oferta del SENA.



PLAN DE DESARROLLO
"TODOS UNIDOS TRABAJANDO POR EL BIEN DE NUESTRO PUEBLO 2012-2015"

11. Dimensión Económica:

11.1 TAMAÑO DE LOS PREDIOS

Existen 788 predios del municipio que comprenden áreas menores a 1 Ha ocupando el 23% del total de la superficie; 997 predios entre 1 y 5 Hectáreas, ocupando el 30% de la superficie total; 608 predios entre 6 y 10 Hectáreas con un equivalente al 18% del total; 711 predios que comprenden entre 11 y 30 hectáreas que corresponden a un 21% del áreas total; 170 predios entre 30 y 50 Hectáreas que equivalen a un 5% del total de la superficie; 69 predios con mayores extensiones entre 50 –100 Hectáreas o 100 y 200 Ha, con porcentajes equivalentes al 1% del total de la superficie. El anterior análisis muestra que existen predios con extensiones muy mínimas, que conllevan a los propietarios a cultivar únicamente para autoconsumo; los predios de mayor extensión están concentrados en un solo propietario, marcando la diferencia entre el mayor y el menor productor.

11.2 ACTIVIDADES ECONOMICAS

La economía agrícola no manifiesta un desarrollo notable, debido en gran medida a la imposibilidad de comercializar productos por ser una economía de carácter campesino, la cual no deja remanentes.

Las entidades encargadas de los programas de asistencia técnica encuentran grandes dificultades para llevar a cabo sus políticas de transferencia tecnológica necesaria para mejorar los procesos productivos, debido a la deficiencia de personal, de recursos y los altos costos en los avances tecnológicos.

11.3 PRODUCCION AGRICOLA

Las actividades agrícolas en el municipio, se dividen en cultivos anuales, permanentes y semestrales; en cultivos anuales encontramos la Yuca con un total de 74 Hectáreas (Has) sembradas que conlleva a la obtención de 534 Toneladas (Ton) de producción. En cultivos permanentes encontramos principalmente el cultivo de CAFÉ, con un área sembrada de 334 Has, un área cosechada de 333 Has y 281 Toneladas de producción en estado seco con un rendimiento de 843 Kg./Ha; en segundo lugar encontramos el cultivo de caña con 166 Has sembradas y 165 Ha de cosecha, obteniendo una producción de 713 Toneladas de miel con un rendimiento de 4230 Kg./Ha; en tercer lugar encontramos el cultivo de PLATANO con 142 Has de área sembrada, 140 Has de área cosechada, 1187 Toneladas de producción en estado fresco y obteniendo un rendimiento de 8480 Kg./Ha; en cuarto lugar encontramos el cultivo de CACAO con un total de 43 Has sembradas y cosechadas, obteniendo una producción de 88 Ton en seco, con un



PLAN DE DESARROLLO

"TODOS UNIDOS TRABAJANDO POR EL BIEN DE NUESTRO PUEBLO 2012-2015"

rendimiento de 2050 Kg./Ha; también encontramos el cultivo de CITRICOS tales como Naranja, Mandarina y Limón con un área sembrada y cosechada de 9 Has, con una producción de 53 Toneladas en estado fresco, obteniendo un rendimiento de 5840 Kg./Ha; Finalmente el cultivo de ZAPOTE con 9 Has de área sembrada y 8 Has de área cosechada, con una producción de 96 Ton en es estado fresco obteniendo un rendimiento de 12.030 Kg./Ha.

El área sembrada se obtiene en un 99% en cosecha, todos los cultivos son de tipo tradicional debido a los altos costos que requiere la adopción de cultivos tecnificados.

11.4 PRODUCCION GANADERA

El sector pecuario tiene una alta incidencia en el desarrollo económico de la región, puesto que la mayor parte de las hectáreas productivas están para cría y levante de ganado bovino.

La explotación ganadera se divide en producción de carne y leche. El número de cabezas de ganado asciende a 20.970 representadas en 11.030 en machos y 9.940 en hembras.

La producción de leche promedio diaria en litros es de 9.800 con 3.500 vacas de ordeño.

Producción de Leche). En el ganado de Ceba predomina la raza Cebú y para la producción de leche la raza Cebú cruzada con criollo Tipo de Explotación).

En el municipio encontramos dos (2) sectores de producción como son: El minifundio en los que sólo se pueden mantener de una a 3 cabezas de ganado, lo cual sólo logra abastecer las necesidades de la familia y en una mínima parte se logra la venta de leche y sus derivados; el segundo sector lo conforman los propietarios de las grandes extensiones de pastos que permiten el cuidado de hatos, cuya actividad económica es combinada con la venta de ganado y la producción de leche.

En total existen, aproximadamente, 27.320 Ha es pastos dentro del municipio de Páez, ninguna beneficiada con riego y en general manejado como pradera tradicional.

Existen otras variedades de pastos, intercaladas en estas praderas, pero en mínima cantidad, tales como el Puntero, pelo de burro, Elefante.

Dentro del Municipio de Páez, se sacrifican 16 bovinos mensuales, en promedio, en su mayoría vacas de despaje.

En el Municipio existen, aproximadamente, 350 estanques con un área total en espejo de agua de 17.500 metros cuadrados, existiendo sembrados unos 87.500 alevinos, dividido en porcentajes: 65% Mojarra Roja, 30% Cachama y 5% Carpa Espejo.



PLAN DE DESARROLLO

"TODOS UNIDOS TRABAJANDO POR EL BIEN DE NUESTRO PUEBLO 2012-2015"

El destino de esta producción es para autoconsumo y venta dentro del municipio y regiones vecinas, sin existir la infraestructura adecuada, cuartos fríos, para poder comercializar en medianos o grandes centros de consumo.

La porcicultura en el Municipio de Páez no presenta ninguna tecnificación, en cuanto a infraestructura y razas mejoradas, debido a la inestabilidad de los precios de la carne de cerdo alto costo del concentrado puesto en la finca. La alimentación del cerdo, en las explotaciones existentes, se basa en subproductos de la finca, lo que no permite un adecuado levante y ceba de los animales, además afectando el promedio de lechones por camada, el cual es de 8 en promedio, y el número de lechones al destete el cual de 7.

La explotación porcícola de Páez en cuanto a las razas predomina el Criollo x Landrace alemán y York Shire estos últimos comerciales.

En cuanto al sacrificio de ganado porcino en el Municipio, el promedio es de 15 porcinos sacrificados para el consumo, mensualmente.

El 95% de la explotación de aves de corral se encuentra en lo que se denomina aves de patio, sin ninguna tecnificación en cuanto a infraestructura ni régimen alimenticio.

En general la explotación avícola en el municipio de Páez, se caracteriza en su gran mayoría en cuido para autoconsumo. También se encuentran tres (3) productores de carne y huevo que comercializan al interior del municipio como también se vende a municipios vecinos.

En materia de proyectos agropecuarios en desarrollo se encuentran:

Fomento piscícola, control hormiga arriera, control vampiro, control mosca de la fruta, control salivita, tres especies nuevas de plátano, fomento gallinas ponedoras, fomento cultivo de papaya y asistencia técnica agropecuaria.



PLAN DE DESARROLLO
"TODOS UNIDOS TRABAJANDO POR EL BIEN DE NUESTRO PUEBLO 2012-2015"

12. Dimensión Político Administrativa

12.1 Desarrollo Comunitario

La comunidad del municipio en busca de la solución a sus necesidades ha venido conformando Juntas de Acción Comunal, 30 veredas están organizadas en JAC reconocidas por la Dirección de Gobernabilidad de Boyacá y la población de las veredas que por no tener el número mínimo de personas mayores de 15 años para conformar su propia junta se afilian a las JAC más cercanas.

En el área urbana existen dos Juntas, la del Centro y la del Barrio El Progreso, contando con un 25% aproximadamente de la población urbana afiliada a estas.

A iniciativa de la Administración Municipal se han creado algunas instancias que permiten participar a la comunidad en la toma de decisiones de carácter municipal como son:

- Consejo Municipal de Planeación
- Consejo Municipal de Desarrollo Rural
- Junta Municipal de Educación
- Comité Permanente de Estratificación
- Junta Municipal del Deporte
- Consejo Municipal de Cultura
- Consejo de Derechos Humanos
- Consejo de Protección Familiar
- Consejos Directivos Educativos
- Asociación de Juntas de Acción Comunal
- Asociación de Padres de Familia
- Asociación de Hogares Comunitarias
- Asociación de Productores del Mincho
- Asociación Fomento para el Empleo en Páez
- Dirección Local de Salud
- Unidad Atención Infección Respiratoria Aguda
- Comités de Participación Comunitaria
- Veedurías Ciudadanas
- Comité Tercera Edad
- Comité Prevención y Atención de Desastres
- Junta de Ferias y Fiestas
- Junta Parroquial



**PLAN DE DESARROLLO
"TODOS UNIDOS TRABAJANDO POR EL BIEN DE NUESTRO PUEBLO 2012-2015"**

TABLA VEREDAS

CÓDIGO SISBEN	NOMBRE DE LA VEREDA
25	AGUA BLANCA
23	ALGARROBO
28	CALIFORNIA
22	CANALES
2	CARACOLES
14	CÁPAGA
26	CEIBAL
12	CENTRO RURAL
34	CENTRO URBANO
8	COLOMBIA CHIQUITA
11	CORTADERAL
29	CHIRIRE
6	GUADUAL
32	GUAMAL
9	JURAL
19	LOMA ALTA
17	MINCHO
3	MOCHILERO
1	OSO
16	PAN DE AZÚCAR



PLAN DE DESARROLLO
"TODOS UNIDOS TRABAJANDO POR EL BIEN DE NUESTRO PUEBLO 2012-2015"

18	PARAISO
4	PORVENIR
7	SALITRE
21	SANTA RITA
5	TUNJO
30	YAGÜEME
15	YAMUNTA
13	YAMUNTICA
10	YAPOMPO

TABLA INSPECCIONES

CÓDIGO SISBEN	INSPECCIÓN
31	SIRASI
24	URURIA

Las organizaciones comunitarias manifiestan la necesidad de apoyo estatal para su mejor funcionamiento en: asistencia legal, legislación adecuada, coordinación con entidades, capacitación, comunicación e información, asistencia técnica, financiación eventos.

A partir de la reforma constitucional de 1991 estas organizaciones perdieron un poco de apoyo estatal y en consecuencia en su gran mayoría están inactivas y se vienen autofinanciando con actividades como bazares, rifas, etc..

12.1.1 CONSTRUCCION PARTICIPATIVA DEL PLAN DE DESARROLLO

El objetivo principal de éste ejercicio de planificación es identificar con toda la comunidad la problemática pública municipal en cada una de las dimensiones del Desarrollo Integral, por ésta razón se realizaron consejos comunales en las veredas y sectores del municipio.

De éstas reuniones se identificaron los siguientes proyectos que serán analizados para su correspondiente formulación y viabilización en el Banco de Programas y Proyectos de



PLAN DE DESARROLLO

"TODOS UNIDOS TRABAJANDO POR EL BIEN DE NUESTRO PUEBLO 2012-2015"

Inversión Municipal BPIM, cuya ejecución depende la disponibilidad de recursos financieros.

Esta administración priorizará y gestionará recursos a través de diferentes fuentes externas que permitan apalancar la ejecución de programas y proyectos para solucionar los problemas más sentidos de la comunidad, buscando siempre privilegiar los resultados sobre productos.

A continuación mencionamos los proyectos que comunidad a identificado como prioritarios y que serán objeto de valoración para ser incluidos como productos en la ejecución de cada uno de los programas y subprogramas de nuestro Plan de Desarrollo.

CAPAGA

MEJORAMIENTO DE VIVIENDA MEDIANTE LA CONSTRUCCION DE COCINAS Y BAÑOS EN LA VEREDA CAPAGA	CAPAGA
MANTENIMIENTO DE LA VIA ALTO DE LA PAJA - RIO LENGUPA	CAPAGA
CERRAMIENTO DE LA ESCUELA CAPAGA DEL MUNICIPIO DE PAEZ	CAPAGA
PROYECTO DE LEGALIZACION DE PREDIOS	CAPAGA





PLAN DE DESARROLLO
"TODOS UNIDOS TRABAJANDO POR EL BIEN DE NUESTRO PUEBLO 2012-2015"

CORTADERAL



GESTION PARA LA INSTALACION DE GAS NATURAL RURAL EN LA VEREDA CORTADERAL	CORTADERAL
PROYECCION DEL SISTEMA DE ACUEDUCTO PARA LA VEREDA CORTADERAL	CORTADERAL
PROYECCION DE L PROYECTO DE COLAS DE ENERGIA PARA LA VEREDA CORTADERAL	CORTADERAL
PROGRAMA DE MEJORAMIENTO GENETICO EN BOVINOS EN LA VEREDA CORTADERAL	CORTADERAL
PROYECCION DEL PROGRAMA DE INSTALACION DE CACAO, CAFÉ Y CAÑA	CORTADERAL



PLAN DE DESARROLLO
"TODOS UNIDOS TRABAJANDO POR EL BIEN DE NUESTRO PUEBLO 2012-2015"

PROYECCION DEL PROGRAMA DE CONTROL DE LA HORMIGA ARRIERA	CORTADERAL
PROYECCION DEL CONVENIO CON LA GOBERNACION PARA EL MANTENIMIENTO DE VIAS	CORTADERAL
GESTION PARA EL MEJORAMIENTO DE VIVIENDA MEDIANTE LA CONSTRUCCION DE COCINAS Y BAÑOS	CORTADERAL
GESTION PARA EL MANTENIMIENTO DE LA INSTITUCION EDUCATIVA DE LA VEREDA CORTADERAL	CORTADERAL
GESTION PARA LA ATENCION INTEGRAL AL ADULTO MAYOR Y A LOS DISCAPACITADOS	CORTADERAL
GESTION PARA LA ATENCION Y PREVENCION DE DESASTRES EN LAS MARGENES DE LA QUEBRADA ESMERALDERA	CORTADERAL
GESTION PARA LA PAVIMENTACION DE LA VIA PAEZ - MIRAFLORES	CORTADERAL

GUADUAL





PLAN DE DESARROLLO
"TODOS UNIDOS TRABAJANDO POR EL BIEN DE NUESTRO PUEBLO 2012-2015"

MANTENIMIENTO DE LA I.E. GUADUAL, CAMBIO DE TEJA Y MANTENIMIENTO DE EL SISTEMA DE ABASTO DE AGUA	GUADUAL
CONTRUCCION BATEA CON ALCANTARILLA EN LA CVIA A LA VEREDA GUADUAL	GUADUAL
REPOSICION DE LAS PLACAS DAÑADAS EN EL CAMPO DEPORTIVO DE LA I.E. GUADUAL	GUADUAL
GESTION PARA LA CONSTRUCCION DE LA PLACA HUELLA PARA LOS SITIOS CRITICOS DE LA VIA A GUADUAL	GUADUAL
GESTION PARA EL MANTENIMIENTO DE CAMINOS DE LA VEREDA GUADUAL A PUERTO RATON	GUADUAL
GESTION PARA EL MEJORAMIENTO DE VIVIENDA MEDIANTE LA CONSTRUCCION DE COCINAS Y BAÑOS	GUADUAL
GESTION PARA CONTROL DEL PITO	GUADUAL

SALITRE





PLAN DE DESARROLLO
"TODOS UNIDOS TRABAJANDO POR EL BIEN DE NUESTRO PUEBLO 2012-2015"

MANTENIMIENTO DE LA VIA A LA VEREDA SALITRE Y CONSTRUCCION DE OBRAS DE ARTE	SALITRE
GESTION PARA EL MEJORAMIENTO DE VIVIENDA MEDIANTE LA CONSTRUCCION DE COCINAS Y BAÑOS	SALITRE
AMPLIACION DE LA VIA A LA ARENERA EN LA VIA DE LA VEREDA SALITRE	SALITRE
GESTION PARA EL ENCERRAMIENTO Y ADECUACION DEL SALON COMUNAL DE LA VEREDA SALITRE	SALITRE
AMPLIAR LA VIA POR EL CAMINO REAL DE LA VEREDA SALITRE	SALITRE
GETSIONAR PROYECTO DE LEGALIZACION DE PREDIOS	SALITRE

SIRASI





PLAN DE DESARROLLO
"TODOS UNIDOS TRABAJANDO POR EL BIEN DE NUESTRO PUEBLO 2012-2015"

TERMINACION DEL CORRAL CON BASCULA PARA LA INSPECCION DE SIRASI	SIRASI
ADECUACION DEL CAMPO DEPORTIVO DEL PARQUE PRINCIPAL	SIRASI
PAVIMENTACION DE CALLES DE LA INSPECCION DE SIRASI	SIRASI
MANTENIMIENTO Y DOTACION DE LA CASA DE LA CULTURA DE SIRASI	SIRASI
MANTENIMIENTO DE LA I.E. SIRASI Y LA UNIDAD SANITARIA	SIRASI
GESTION PARA EL MANTENIMIENTO DE VIAS Y OBRAS DE ARTE	SIRASI
GESTION PARA LA RECOLECCION DE RESIDUOS SOLIDOS EN LA INSPECCION DE SIRASI	SIRASI
GESTION PARA LA IMPLANTACION DE UN ACUEDUCTO EN LA INSPECCION DE SIRASI	SIRASI

TUNJO





PLAN DE DESARROLLO
"TODOS UNIDOS TRABAJANDO POR EL BIEN DE NUESTRO PUEBLO 2012-2015"

MANTENIMIENTO DE LA VÍA A LA VEREDA TUNJO	TUNJO
GESTIÓN PARA EL MEJORAMIENTO DE VIVIENDA MEDIANTE LA CONSTRUCCIÓN DE COCINAS Y BAÑOS	TUNJO
CONSTRUCCIÓN DE GAVIONES O APANTALLAMIENTO PARA EVITAR LA DEGRADACION DEL BOX COULVERT DE LA VÍA AL TUNJO	TUNJO
MANTENIMIENTO DE LA INFRAESTRUCTURA DEPORTIVA Y CULTURAL DE LA VEREDA TUNJO	TUNJO
GESTIÓN PARA LA CONSOLIDACION DEL PROYECTO DE MEJORAMIENTO GENETICO EN BOVINOS	TUNJO

URURIA



CONSTRUCCION DE TRES AULAS PARA LA INSTITUCION EDUCATIVA DE LA URURIA	URURIA
ADECUACION DEL CORRAL CON BASCULA PARA GANADO EN LA URURIA	URURIA



**PLAN DE DESARROLLO
"TODOS UNIDOS TRABAJANDO POR EL BIEN DE NUESTRO PUEBLO 2012-2015"**

GESTION PARA LA CONSTRUCCION DE LA CASA DE LA CULTURA PARA LA URURIA	URURIA
GESTION DE UN PROYECTO DE VIVIENDA PARA LA URURIA	URURIA
MANTENIMIENTO Y ADECUACION DEL ACUEDUCTO URURIA - CANALES	URURIA
MANTENIMIENTO DE LA VIA PAEZ - LA URURIA	URURIA
GESTION PARA LA ADECUACION DEL PUESTO DE SALUD DE LA URURIA	URURIA
GESTION PARA LA CONSTRUCCION DE UN HOGAR DE BIENESTAR EN EL CENTRO POBLADO DE LA URURIA	URURIA
GESTION PARA INCENTIVAR EL TURISMO HACIA EL CENTRO POBLADO DE LA URURIA	URURIA
GESTION PARA LA CONSTRUCCION DE UNA CANCHA PARA EL CENTRO POBLADO DE LA URURIA	URURIA
GESTION PARA E FOMENTO DE LA ACTIVIDAD AGROPECUARIA	URURIA

CENTRO

CONSTRUCCION DE 270 M2 DE ADOQUIN PARA LAS VIAS DE LA URBANIZACION VILLA LUZ DEL MUNICIPIO DE PAEZ	CENTRO
CONSTRUCCION MURO DE CONTENCION PARA RELLENO SALON SOCIAL URBANIZACION VILLA LUZ	CENTRO
CONSTRUCCION SALON SOCIAL URBANIZACION VILLA LUZ	CENTRO
CONSTRUCCION PARQUE INFANTIL Y CERRAMIENTO URBANIZACION VILLA LUZ	CENTRO

CENTRO URBANO

PAVIMENTACION DE LAS VIAS URBANAS DEL MUNICIPIO DE PAEZ	CENTRO URBANO
AMPLIACION DE LOS SISTEMAS DE ACUEDUCTO Y ALCANTARILLADO MUNICIPALES HACIA EL SECTOR LA HORCA	CENTRO URBANO
MANTENIMIENTO DEL ALUMBRADO PUBLICO	CENTRO URBANO
FUNCIONAMIENTO DE LA BIBLIOTECA PUBLICA MUNICIPAL	CENTRO URBANO
CONSTRUCCION DE VIVIENDA V.I.S. Y NO V.I.S.	CENTRO URBANO
MEJORAMIENTO DE VIVIENDA URBANA	CENTRO URBANO
CONSTRUCCION DEL COLECTOR FINAL	CENTRO URBANO
CONSTRUCCION DEL HOGAR GRUPAL	CENTRO URBANO
MEJORAMIENTO EN LA PRESTACION DE LOS SERVICIOS DE SALUD EN LA E.S.E MUNICIPAL	CENTRO URBANO
GESTION PARA AMPLIACION DE LOS PROGRAMAS DE ADULTO MAYOR	CENTRO URBANO



PLAN DE DESARROLLO
"TODOS UNIDOS TRABAJANDO POR EL BIEN DE NUESTRO PUEBLO 2012-2015"

GESTION DE CONVENIOS CON INVIAS Y DEPARTAMENTO PARA EL MANTENIMIENTO DE LAS VIAS DEL MUNICIPIO	CENTRO URBANO
GESTION PARA ELEVAR EL NIVEL EDUCATIVO EN EL MUNICIPIO	CENTRO URBANO
MANTENIMIENTO DE LA BASCULA GANADERA	CENTRO URBANO
MANTENIMIENTO DEL MATADERO MUNICIPAL	CENTRO URBANO
GESTION PARA LA CONSTRUCCION DE LA PLANTA DE TRATAMIENTO DE AGUAS RESIDUALES	CENTRO URBANO
GESTION PARA GARANTIZAR EL SERVICIO DE RESTAURANTE ESCOLAR DURANTE TODO EL AÑO LECTIVO	CENTRO URBANO
GESTION PARA EL APROVECHAMIENTO DEL TIEMPO LIBRE EN DEPORTE, RECREACION Y CULTURA	CENTRO URBANO
GESTION PARA LA IMPLANTACION DE PROGRAMAS DE CAPACITACION Y /O INSTALACION DE UNA SEDE DE UNA UNIVERSIDAD	CENTRO URBANO
ENTREGA DEL PLAN DE DESARROLLO DEL MUNICIPIO EN CD A TODAS LAS JUNTAS DEL MUNICIPIO	CENTRO URBANO
GESTION PARA LA ADECUACION DE LOS PARQUES DEL MUNICIPIO	CENTRO URBANO
GESTION DE UN PROGRAMA DE LEGALIZACION DE PREDIOS	CENTRO URBANO
GESTION PARA EL EMBELLECIMIENTO DEL CASCO URBANO	CENTRO URBANO
GESTION DE UN PROGRAMA DE CONTROL DE ROEDORES Y CUCARACHAS	CENTRO URBANO
RECUPERACION DEL CAMPO DEPORTIVO ADYACENTE A LA CASA CURAL	CENTRO URBANO
GESTION PARA LA UBICACIÓN DE UN TERMINAL DE TRANSPORTE	CENTRO URBANO



PLAN DE DESARROLLO
"TODOS UNIDOS TRABAJANDO POR EL BIEN DE NUESTRO PUEBLO 2012-2015"

CALIFORNIA



CONSTRUCCION ACUEDUCTO PARA LA ESCUELA DE LA VEREDA CALIFORNIA DEL MUNICIPIO DE PAEZ	CALIFORNIA
MANTENIMEINTO DE VIAS DE LA VEREDA CALIFORNIA DEL MUNICIPIO DE PAEZ	CALIFORNIA
MEJORAMIENTO DE VIVIENDA MEDIANTE LA CONSTRUCCION DE COCINAS Y BAÑOS EN LA VEREDA CALIFORNIA	CALIFORNIA
CONSTRUCCION TRAPICHE COMUNITARIO EN LA VEREDA CALIFORNIA DEL MUNICIPIO DE PAEZ	CALIFORNIA
CONSTRUCCION DEL CERRAMIENTO PARA LA ESCUELA CALIFORNIA DEL MUNICIPIO DE PAEZ	CALIFORNIA
PINTURA ESCUELA CALIFORNIA DEL MUNICIPIO DE PAEZ	CALIFORNIA
CONSTRUCCION PORTON ACCESO ESCUELA CALIFORNIA DEL MUNICIPIO DE PAEZ	CALIFORNIA
CONSTRUCCION COBERTIZO ESCUELA CALIFORNIA DEL MUNICIPIO DE PAEZ	CALIFORNIA



PLAN DE DESARROLLO
"TODOS UNIDOS TRABAJANDO POR EL BIEN DE NUESTRO PUEBLO 2012-2015"

JURAL



LEGALIZACION DEL TITULO DEL PREDIO MUNICIPAL EN LA VEREDA JURAL DEL MUNICIPIO DE PAEZ	JURAL
MEJORAMIENTO DE VIVIENDA MEDIANTE LA CONSTRUCCION DE COCINAS Y BAÑOS EN LA VEREDA JURAL DEL MUNICIPIO DE PAEZ	JURAL
CONSTRUCCION CERRAMIENTO Y COCINA PARA LA SEDE VEREDA JURAL DEL MUNICIPIO DE PAEZ	JURAL
EJECUCION DEL PROGRAMA DE MEJORAMIENTO GENETICO EN BOVINOS	JURAL
PRESENTACION DEL PROGRAMA DE COLAS DE ENERGIA PARA LA ZONA URAL DEL MUNICIPIO	JURAL



PLAN DE DESARROLLO
"TODOS UNIDOS TRABAJANDO POR EL BIEN DE NUESTRO PUEBLO 2012-2015"

LOMA ALTA

CONSTRUCCION DE OBRAS DE ARTE VIA A LOMA ALTA	LOMA ALTA
MEJORAMIENTO DE VIVIENDA MEDIANTE LA CONSTRUCCION DE COCINAS Y BAÑOS EN LA VEREDA LOMA ALTA DEL MUNICIPIO DE PAEZ	LOMA ALTA
SOLICITUD DE CAMBIO DE TRANSFORMADORES PARA LA VEREDA LOMA ALTA	LOMA ALTA

YAPOMPO

REPARACION CAMPO DEPORTIVO DE LA ESCUELA YAPOMPO DEL MUNICIPIO DE PAEZ	YAPOMPO
VERIFICACION DEL SISTEMA DE ACUEDUCTO PARA LA VEREDA YAPOMPO	YAPOMPO
MEJORAMIENTO DE VIVIENDA MEDIANTE LA CONSTRUCCION DE COCINAS Y BAÑOS EN LA VEREDA YAPOMPO DEL MUNICIPIO DE PAEZ	YAPOMPO
CONSTRUCCION CERRAMIENTO PARA LA SEDE VEREDA YAPOMPO DEL MUNICIPIO DE PAEZ	YAPOMPO
DOTACION DE EQUIPO PRIMEROS AXILIOS PARA LA SEDE YAPOMPO	YAPOMPO
MANTENIMIENTO DE CAMINOS EN LA VEREDA YAPOMPO DEL MUNICIPIO DE PAEZ	YAPOMPO
CONSTRUCCION OBRAS DE ARTE VIA PAEZ - VISTA HERMOSA	YAPOMPO
PROYECCION DE CONVENIO CON EL SENA PARA FORMACION TECNICA	YAPOMPO



PLAN DE DESARROLLO
"TODOS UNIDOS TRABAJANDO POR EL BIEN DE NUESTRO PUEBLO 2012-2015"
PAN DE AZUCAR



PROYECCION DEL ACUEDUCTO PARA LA VEREDA PAN DE AZUCAR DEL MUNICIPIO DE PAEZ	PAN DE AZUCAR
MANTENIMIENTO DE LA VIA PAN DE AZUCAR - YAMUNTA Y CONSTRUCCION DE OBRAS DE ARTE	PAN DE AZUCAR
GESTION PARA TERMINACION DEL SALON COMUNAL DE LA VEREDA PAN DE AZUCAR	PAN DE AZUCAR
MANTENIMIENTO DE LOS CAMINOS DE HERRADURA DE LA VEREDA PAN DE AZUCAR	PAN DE AZUCAR
MEJORAMIENTO DE VIVIENDA MEDIANTE LA CONSTRUCCION DE COCINAS Y BAÑOS EN LA VEREDA PAN DE AZUCAR DEL MUNICIPIO DE PAEZ	PAN DE AZUCAR



PLAN DE DESARROLLO
"TODOS UNIDOS TRABAJANDO POR EL BIEN DE NUESTRO PUEBLO 2012-2015"

YAMUNTA



PROYECCION DEL ACUEDUCTO PARA LA VEREDA DE LAS FUENTES QUEBRADA SANTA CECILIA, YAMUNTANA Y DE LA QUEBRADA PALMERA	YAMUNTA
MEJORAMIENTO DE VIVIENDA MEDIANTE LA CONSTRUCCION DE COCINAS Y BAÑOS EN LA VEREDA YAMUNTA DEL MUNICIPIO DE PAEZ	YAMUNTA
FOMENTO A LOS PROYECTOS AGROPECUARIOS EN LA VEREDA YAMUNTA	YAMUNTA
MANTENIMIENTO DE LAS VIAS DE LA VEREDA YAMUNTA	YAMUNTA
MANTENIMIENTO DE LOS CAMINOS DE HERRADURA DE LA VEREDA YAMUNTA	YAMUNTA
GESTION PARA LA CONSTRUCCION DE UN PASO ELEVADO QUE COMUNICA A LA VEREDA YAMUNTA CON EL SECTOR LA MOYA	YAMUNTA
MANTENIMIENTO DE LA INFRAESTRUCTURA DE LA SEDE DE LA INSTITUCION EDUCATIVA DE LA VEREDA YAMUNTA	YAMUNTA



PLAN DE DESARROLLO

"TODOS UNIDOS TRABAJANDO POR EL BIEN DE NUESTRO PUEBLO 2012-2015"

CANALES

MANTENIMIENTO DE LA VIA HACIA LA QUEBRADA LA PARASEÑA	CANALES
MANTENIMIENTO Y ADECUACION DEL ACUEDUCTO URURIA - CANALES	CANALES
CERRAMIENTO DE LA ESCUELA CANALES DEL MUNICIPIO DE PAEZ	CANALES

AGUA BLANCA

CERRAMIENTO DE LA ESCUELA AGUABLANCA DL MUNICIPIO DE PAEZ	AGUABLANCA
GESTION PARA LA CONSTRUCCION DE UN PASO ELEVADO QUE COMUNICA A LA VEREDA AGUABLANCA CON EL SECTOR COLOMBIA	AGUABLANCA
MANTENIMIENTO A LOS SISTEMAS DE ABASTO DE AGUA DE LAS VIVIENDAS DE LA VEREDA AGUABLANCA	AGUABLANCA

SANTA RITA

CONSTRUCCION DE TRES BATEAS PARA GARANTIZAR EL TRANSITO EN LA VIA A SANTA RITA	SANTA RITA
CONSTRUCCION DE OBRAS DE CONTENCIORN PARA EL PUENTE DE LA VIA A SANTA RITA	SANTA RITA
MANTENIMIENTO DE LA SEDE DE LA INSTITUCION EDUCATIVA SANTA RITA	SANTA RITA
GESTION PARA LA CONSTRUCCION DE DOS PASOS ELEVADOS EN LA VEREDA SANTA RITA	SANTA RITA
GESTION PARA PROYECCION DE LA AMPLIACION DEL ACUEDUCTO URURIA - CANALES HACIA LA VEREDA SANTA RITA	SANTA RITA

PARAISO

CERRAMIENTO DE LA ESCUELA PARAISO DEL MUNICIPIO DE PAEZ	PARAISO
CONSTRUCCION DE GAVIONES SOBRE EL PASO DE LA QUEBRADA SANJUENERA	PARAISO
CONSTRUCCION ALCANTARILLAS EN LA VIA HACIA LA VEREDA PARAISO	PARAISO
GESTION PARA EL PROYECTO DE LA CONSTRUCCION DE LA PLACA HUELLA EN LA VIA HACIA LA VEREDA PARAISO	PARAISO

ALGARROBO

GESTION PARA LA CONSTRUCCION DEL SALON COMUNAL DE LA VEREDA ALGARROBO	ALGARROBO
---	-----------



PLAN DE DESARROLLO
"TODOS UNIDOS TRABAJANDO POR EL BIEN DE NUESTRO PUEBLO 2012-2015"

MANTENIMIENTO DE LA VIA A LA VEREDA ALGARROBO	ALGARROBO
PROYECCION DEL SISTEMA DE ACUEDUCTO PARA LA VEREDA ALGARROBO	ALGARROBO
CONSTRUCCION DE CABEZOTES , CORTINAS Y CAJAS PARA LAS ALCANTARILLAS DE LA VIA DE LA VEREDA ALGARROBO	ALGARROBO

CENTRO RURAL

GESTION PARA EL COMODATO DEL LOTE PARA LA CONSTRUCCION DEL SALON COMUNAL	CENTRO RURAL
GESTION PARA LA TERMINACION DEL ACUEDUCTO DE LA VEREDA CENTRO	CENTRO RURAL
GESTION PARA EL ECAUSAMIENTO DE LAS AGUAS EN LA VIA A LA PICADERA	CENTRO RURAL

MINCHO

GESTION PARA LA ADICION DE RECURSOS PARA EL PROYECTO DEL GAS DOMICILIARIO	MINCHO
REMODELACION DEL CAMPO DEPORTIVO DE LA I.E. MINCHO	MINCHO
GESTION PARA REALIZAR EL PROGRAMA DE CONTROL FITOSANITARIO PARA LA MOSCA DE LA FRUTA Y HORMIGA ARRIERA	MINCHO
GESTION PARA LA IMPLANTACION DE CULTIVOS COMO CACAO, CAFÉ, PITAHAYA Y CITRICOS	MINCHO
GESTION PARA EL MANTENIMIENTO DE LOS CAMINOS VEREDALES	MINCHO
GESTION PARA EL FORTALECIMIENTO DEL ACUEDUCTO VEREDAL	MINCHO
GESTION PARA EL MANTENIMIENTO DE LA INSTITUCION EDUCATIVA DEL MINCHO	MINCHO

CHIRIRE

GESTION PARA LA CONSTRUCCION DEL PUENTE SOBRE LA QUEBRADA MINQUIRE	CHIRIRE
CONSTRUCCION PUENTE PEATONAL SOBRE EL RIO UPIA	CHIRIRE
MANTENIMIENTO DE LA SEDE DE LA INSTITUCION EDUCATIVA CHIRIRE	CHIRIRE

CARACOLES ALTO

GESTION PARA LA INSTALACION DE GAS NATURAL RURAL EN LA VEREDA CARACOLES ALTO	CARACOLES ALTO
--	----------------



PLAN DE DESARROLLO
"TODOS UNIDOS TRABAJANDO POR EL BIEN DE NUESTRO PUEBLO 2012-2015"

GESTION PARA LA CONSTRUCCION DE OBRAS DE ARTE SOBRE LA VIA A CARACOLES ALTO	CARACOLES ALTO
GESTION PARA LA ADECUACION Y MANTENIMIENTO DE EL SALON COMUNAL DE LA VEREDA CARACOLES ALTO	CARACOLES ALTO

COLOMBIA CHIQUITA

GESTION PARA LA IMPLEMENTACION DE PROGRAMAS FORMATIVOS DEL SENA	COLOMBIA CHIQUITA
GESTION PARA EL MEJORAMIENTO DE LA CARRETERA A CHARCO AZUL	COLOMBIA CHIQUITA
GESTION PARA EL CERRAMIENTO DE LA INSTITUCION EDUCATIVA	COLOMBIA CHIQUITA
GESTION PARA EL TRANSPORTE DE LOS ESCOLARES	COLOMBIA CHIQUITA

MOCHILERO

GESTION PARA LA INSTALACION DE GAS NATURAL RURAL EN LA VEREDA MOCHILERO	MOCHILERO
GESTION PARA LA CONSTRUCCION DEL ACUEDUCTO PARA LA ESCUELA	MOCHILERO

YAMUNTICA

CONSTRUCCION Y/O REMODELACION SALA DE INFORMATICA Y RESTAURANTE ESCOLAR VEREDA YAMUNTICA	YAMUNTICA
RENOVACION Y MANTENIMIENTO AL ACUEDUCTO DE LA VEREDA YAMUNTICA	YAMUNTICA
RECONSTRUCCION DEL CAMPO DEPORTIVO DE LA I.E. YAMUNTICA	YAMUNTICA
GESTION PARA LA DOTACION DE BIBLIOTECA DIGITAL	YAMUNTICA
GESTION PARA LA INSTALACION DE TANQUE DE 2000 LITROS PARA EL ABASTO DE LA I.E. YAMUNTICA	YAMUNTICA
GESTION PARA LA INSTALACION DE GAS NATURAL RURAL EN LA VEREDA YAMUNTICA	YAMUNTICA
GESTION PARA LA INSTALACION DE PARADEROS (3) ALTO EL GUACAMAYO, CRUCE ALTO DE OSO Y LA MOYA	YAMUNTICA
GESTION PARA EL MEJORAMIENTO DE VIVIENDA MEDIANTE LA CONSTRUCCION DE COCINAS Y BAÑOS	YAMUNTICA



PLAN DE DESARROLLO
"TODOS UNIDOS TRABAJANDO POR EL BIEN DE NUESTRO PUEBLO 2012-2015"

ALTO DE OSO

SERVICIO DE TRANSPORTE ESCOLAR PARA LOS ALUMNOS DE SECUNDARIA	ALTO DE OSO
GESTION PARA LA INSTALACION DE UNA SALA VIRTUAL DE INTERNET PARA LA I.E. ALTO DE OSO	ALTO DE OSO
PROGRAMA DE MEJORAMIENTO GENETICO Y REACTIVACION AGROPECUARIA EN BOVINOS EN LA VEREDA ALTO DE OSO	ALTO DE OSO
GESTION PARA EL PROGRAMA DE MANTENIMIENTO VIAL Y DE OBRAS DE ARTE	ALTO DE OSO
GESTION PARA LA REPOSICION DE LOS TABLEROS DE LA CANCHA DEPORTIVA DE LA I.E. ALTO DE OSO	ALTO DE OSO

PORVENIR LA CHULA

GESTION PARA EL MANTENIMIENTO DEL ACUEDUCTO VEREDAL	PORVENIR - LA CHULA
GESTION PARA LA CONTENCIÓN DEL DERRUMBE QUE AFECTA LA I.E.	PORVENIR - LA CHULA
GESTION PARA EL MANTENIMIENTO DE LAS VIAS VEREDALES	PORVENIR - LA CHULA
DOTACION DE BANCO DE HERRAMIENTAS M PARA EL MANTENIMIENTO DE CAMINOS VEREDALES	PORVENIR - LA CHULA
GESTION PARA EL SUMINISTRO DE FORMALETA PARA LA CONSTRUCCION DE TUBERIA PARA ALCANTARILLAS	PORVENIR - LA CHULA

GUAMAL

GESTION PARA EL MEJORAMIENTO DE VIVIENDA MEDIANTE LA CONSTRUCCION DE COCINAS Y BAÑOS	GUAMAL
ADECUACION DE LA I.E. GUAMAL (CERRAMIENTO CANCHA, ARREGLO PLACA DE CONCRETO, ADECUACION SALON PARA REUNIONES, PINTURA GENERAL)	GUAMAL
GESTION PARA EL MEJORAMIENTO DE LAS VIAS DE LA VEREDA (ALCANTARILLAS, SECTOR EL PARA MO, RAMAL GUAMAL - RINCON, MANTENIMEINTO DEL PUENTE DE BARRO NEGRO)	GUAMAL
GESTION PARA LA CONSTRUCCION DE UN EMBARCADERO COMUNITARIO	GUAMAL



PLAN DE DESARROLLO

"TODOS UNIDOS TRABAJANDO POR EL BIEN DE NUESTRO PUEBLO 2012-2015"

10.2 FORTALECIMIENTO INSTITUCIONAL

En cuanto al proceso de implementación del Modelo Estándar de Control Interno MECI 1000-2005 tenemos el siguiente diagnóstico de acuerdo al Informe ejecutivo anual de control interno

Subsistema de Control Estratégico

Avances

Se tienen los siguientes productos: Código de Ética, Código de Buen Gobierno, Se tiene documentado el Proceso de Gestión del Talento Humano y los Procedimientos de vinculación, inducción, reinducción, capacitación, bienestar social y calidad de vida laboral y manejo de situaciones administrativas, se cuenta con el Plan de Desarrollo Territorial, esta debidamente establecida la estructura organizacional, el manual específico de funciones y competencias laborales, se tiene organizado el Manual de Procesos y Procedimientos y el Mapa de riesgos institucional; Se están aplicando estrategias como reinducción en cada uno de los componentes y elementos del Subsistema de Control Estratégico para evaluar su adecuación y eficacia.

Dificultades

Falta mayor ilustración por parte del DAFP, especialmente en cuanto al diseño de indicadores de impacto para medir adecuadamente los elementos: acuerdos, compromisos y protocolos éticos y estilo de dirección.

Subsistema de Control de Gestión

Avances

La entidad diseñó los siguientes productos: Manual de operaciones del MECI, ficha de indicadores por proceso, SIAC (Sistema de Información y Atención al Ciudadano) buzón peticiones quejas y reclamos, cartelera institucional, publicidad de las actividades de la entidad a través de perifoneo, Emisora Comunitaria. Tenemos organizado el archivo de acuerdo la ley 594 de 2000, Se están aplicando estrategias como re inducción en cada uno de los componentes y elementos del Subsistema de Control Gestión.

Dificultades

Falta mayor ilustración por parte del DAFP, especialmente en cuanto al diseño de indicadores de impacto para medir adecuadamente los elementos del subsistema de control de gestión.



**PLAN DE DESARROLLO
"TODOS UNIDOS TRABAJANDO POR EL BIEN DE NUESTRO PUEBLO 2012-2015"**

Subsistema de Control de Evaluación

Avances

Se cuenta con el Manual de Procedimientos de Control Interno, se está diseñando el programa de auditorías por procesos, se tiene en cuenta los informes de auditoría de los órganos de control del Estado para formular planes de mejoramiento institucional, por procesos e individual; Se están aplicando estrategias como reinducción en cada uno de los componentes y elementos del Subsistema de Control Evaluación.

Dificultades

Falta mayor ilustración por parte del DAFP, especialmente en cuanto al diseño de indicadores de impacto para medir adecuadamente los elementos del subsistema de control de Evaluación

Estado general del Sistema de Control Interno

La entidad desarrollo las etapas de planeación, diseño y desarrollo y está en proceso de ejecución de la etapa de implementación y evaluación del Sistema de Control Interno.

Recomendaciones

Existen dificultades en el proceso de implementación sin embargo la administración está comprometida con el diseño y ejecución de estrategias que conduzcan a el logro de un adecuado Sistema de Control Interno en la entidad.



CAPITULO II
COMPONENTE
PLAN ESTRATÉGICO
BALANCED SCORE CARD
“Tablero de Comando”



PLAN DE DESARROLLO "TODOS UNIDOS TRABAJANDO POR EL BIEN DE NUESTRO PUEBLO 2012-2015"

El mundo de hoy, demanda de las organizaciones enfrentar nuevos retos antes inimaginables todos los días, retos causados por un diferente ambiente de negocios y un continuo rompimiento en el equilibrio de los escenarios competitivos y del mercado.

Este nuevo ambiente de negocios, está caracterizado por rápidos cambios en la tecnología, la competencia, las necesidades de los clientes, la situación política, la estabilidad económica y una serie de eventos que hacen peligrar la estabilidad y la forma de cómo la gerencia administra las organizaciones.

Este nuevo ambiente de negocios, ha traído como consecuencia dos nuevas realidades para la gerencia: Las organizaciones busquen diferenciarse de sus competidores a través de innovaciones y cambios en su modelo de negocios, los cuales le garanticen una propuesta de valor única para sus clientes, y Buscan enfocar todo su potencial, hacia la diferenciación y la búsqueda de impacto y efectividad en el uso de sus escasos recursos.

Ambos elementos, la diferenciación y búsqueda de nuevas ventajas competitivas y la necesidad de optimizar los escasos recursos, constituyen los principales impulsores de la necesidad de Administrar en base a Estrategia.

Este continuo cambio de escenarios y de condiciones políticas y económicas del mundo de hoy, hacen que el enfoque estratégico, y que el alineamiento de la organización hacia dichos cambios, sea parte esencial de las nuevas habilidades gerenciales.

En este continuo cambio de escenarios, podemos anticipar que la innovación y diferenciación competitiva y el alineamiento estratégico, se convertirán en piezas centrales de la gestión de los negocios, así como también serán la base fundamental para la subsistencia y el logro de los resultados esperados por la organización.

Este concepto de alineamiento estratégico es fundamental, ya que les permite a los gerentes, jefes y supervisores de cualquier nivel de la organización la capacidad de sincronizar los esfuerzos de las diferentes unidades de negocio, procesos y departamentos funcionales.

A la visión y estrategia de la organización, eslabonar el trabajo diario de todos los empleados al logro de los resultados claves de la organización.

Orientarse completamente hacia las necesidades de los clientes, accionistas y empleados (y en casos necesarios: proveedores y comunidad), integrar los procesos de el área de Recursos Humanos hacia la estrategia de la organización para desarrollar gente de alto desempeño, mejorar continuamente el desempeño de unidades, departamentos, procesos y personas.



PLAN DE DESARROLLO

"**TODOS UNIDOS TRABAJANDO POR EL BIEN DE NUESTRO PUEBLO 2012-2015**"

La idea de alinear o integrar diversos componentes aislados, en un sistema mayor, fue planteada originalmente por Peter Senge.

Desde la perspectiva de Senge, la relación entre las partes, es más importante que las partes individuales por sí mismas.

Esto quiere decir, que el desempeño de un sistema integrado, es más relevante que el desempeño de las partes independientes, o dicho en otras palabras, que para lograr el desempeño del sistema, es necesario alinear (sincronizar) el desempeño de cada uno de los componentes individuales de dicho sistema.

De forma similar, el concepto de alineamiento está construido bajo el criterio que para lograr la visión, estrategia y los resultados que la organización busca alcanzar, es necesario sincronizar efectivamente los esfuerzos de unidades de negocio, departamentos y procesos independientes.

Este enfoque diferenciador y su posterior alineamiento organizacional, no deben ser vistos como una meta, sino un proceso continuo que requiere constante y rápido re enfoque y re alineamiento, lo que nos garantizará excelencia organizacional.

La siguiente propuesta de formulación estratégica nuestro Plan de Desarrollo "**TODOS UNIDOS TRABAJANDO POR EL BIEN DE NUESTRO PUEBLO 2012-2015**" plantea la introducción de ciertos instrumentos que a partir de su implementación mejoraran el cumplimiento de los objetivos institucionales.

Para ello el documento plantea el diseño e implementación de un Marco Estratégico Institucional a través de la aplicación del Cuadro de Mando Integral de Kaplan y Norton, el cuál redefine y valida la planificación estratégica, insertando los valores y la ética, analizando y diseñando las áreas de éxito a ser consideradas a partir de su visión.

Todo este proceso pretende finalizar en una propuesta práctica metodológica de alineamiento organizacional a través de una vivencia institucional en la Administración Pública Territorial.

Cuadro de Mando Integral (Balanced Scorecard). La administración surge como ciencia a principio del siglo pasado y desde su inicio está marcada por una gran preocupación de los administradores por el control en las empresas.

Muchos han sido los criterios de los teóricos de la administración sobre lo que esta es, su objetivo y sus funciones, pero ninguna de las teorías ha pasado por alto la importancia del control empresarial, aunque los diferentes conceptos que de él han desarrollado han



PLAN DE DESARROLLO

"TODOS UNIDOS TRABAJANDO POR EL BIEN DE NUESTRO PUEBLO 2012-2015"

estado muy vinculados a las concepciones sobre las empresas y el papel de sus administradores en el momento en que han desarrollado sus teorías.

Aunque son evidentes los aportes de las corrientes administrativas al control de gestión, el desarrollo de este término no ha ido aparejado al gran desarrollo que ha tenido en las últimas décadas la ciencia administrativa, siendo así que Kaplan y Johnson, (1987) plantean que *"el control de gestión tradicional detuvo su desarrollo en 1925, momento en el cual todos los procedimientos contables, aún en uso ya existían: presupuestos, costos estándar, el modelo Du Pont, ect."* A medida que se han tratado de adaptar los sistemas de control a las necesidades de los directivos y de las empresas en la actualidad, se evidencia una más preocupación por la descentralización, la participación de todos los miembros de la organización y por concebir al control como un proceso íntimamente ligado a la estrategia y a los objetivos a largo plazo.

La necesidad de que el control de gestión evolucione hacia una concepción proactiva y que conjugue los aspectos internos y externos de la empresa aumenta a medida que las empresas tratan de desenvolverse en un entorno en el que las condiciones competitivas que le son impuestas a las empresas, exigen sacar el mayor provecho posible de la información interna y externa, para lograr el desarrollo de la estrategia.

Con el objetivo de resolver estas cuestiones de vital importancia para La empresa, surge en la década de los 90, el Cuadro de Mando Integral (CMI) de Kaplan y Norton, con el cual concluyen una investigación que llevaban realizando durante años.

Aunque el CMI de Kaplan y Norton, es un modelo que por su validez se ha ganado su propio lugar dentro de las mejores técnicas y herramientas de la administración moderna, es importante reconocer que el camino de los instrumentos de control integrales para las empresas ha sido mucho más largo y arduo.

El CMI hereda lo mejor de estos instrumentos, lo que se evidencia en: el uso de indicadores para lograr el monitoreo integral de la empresa de una manera más racional y simple, el carácter integrador y sistémico que es imprescindible en un sistema de control actual, la importancia de una organización donde todas las acciones estén coordinadas y donde todos los trabajadores, desde el alto mando hasta la el nivel operativo, sepan cuáles son los aspectos de relevancia dentro de la misma, para los cuales es importante enfocarse.

Cuando Kaplan y Norton, desarrollaron por primera vez su CMI, buscaban solamente crear una herramienta que permitiera medir los resultados tangibles e intangibles de una empresa. En aquel momento no suponían el gran alcance que tendría esta herramienta y las posibilidades que representaría como instrumento para medir el avance estratégico, característica del CMI que ha posibilitado que este se considere hoy como el instrumento más importante dentro de la gestión empresarial en los próximos 50 años.



PLAN DE DESARROLLO
"TODOS UNIDOS TRABAJANDO POR EL BIEN DE NUESTRO PUEBLO 2012-2015"

De esta manera el CMI proporciona una visión dinámica de los aspectos las actividades esenciales, permitiendo esto, que se pueda observar la tendencia y la evolución de los indicadores esenciales, lo que permitirá anticipar y tomar decisiones estratégicas de una manera óptima.

:



PLAN DE DESARROLLO

"**TODOS UNIDOS TRABAJANDO POR EL BIEN DE NUESTRO PUEBLO 2012-2015**"

MAPA ESTRATEGICO PLAN DE DESARROLLO PAEZ

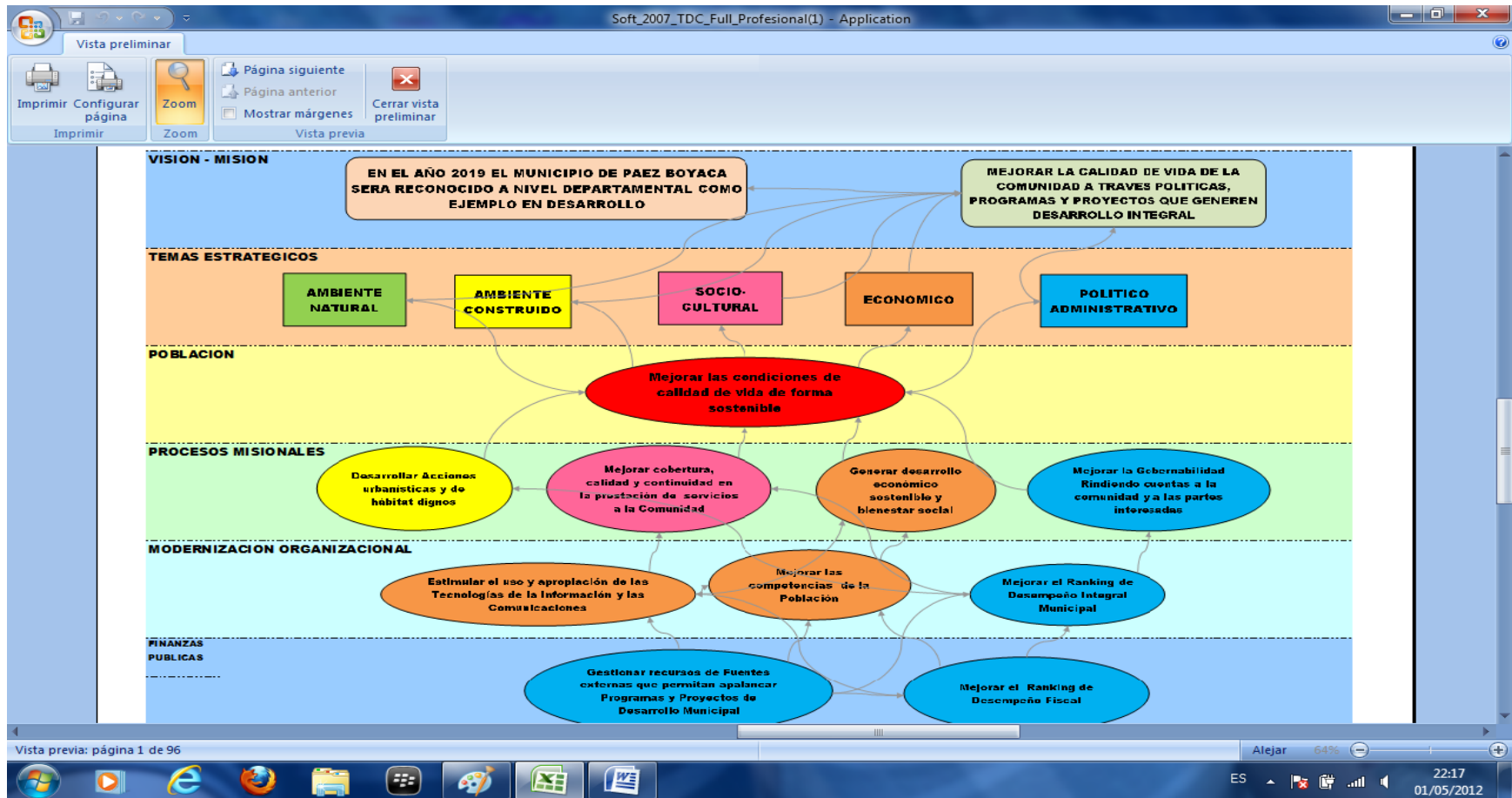



PLAN DE DESARROLLO

"TODOS UNIDOS TRABAJANDO POR EL BIEN DE NUESTRO PUEBLO 2012-2015"

DIMENSIONES ESTRATEGICAS	AMBIENTE NATURAL	AMBIENTE CONSTRUIDO	SOCIO-CULTURAL	POLITICO ADMINISTRATIVO	ECONOMICA
---------------------------------	-------------------------	----------------------------	-----------------------	--------------------------------	------------------

PERSPECTIVA BSC TABLERO DE COMANDO	OBJETIVO ESTRATEGICO	INDUCTOR (ESTRATEGIA)	INICIATIVA ESTRATEGICA	INDICADOR	LINEA BASE	META CUATRIENIO	RANGO DE MEDICION	RESPONSABLE
POBLACION	Mejorar las condiciones de calidad de vida de forma sostenible	Diseñando y Ejecutando una Política Municipal de Mejoramiento de la Calidad de Vida de los Habitantes del Municipio	Política Municipal de Mejoramiento de la Calidad de Vida de los Habitantes del Municipio	INDICE DE CONDICIONES DE VIDA	60,74 (Fuente: DANE Censo 2005. Cálculos preliminares DNP-SPSCV)	70%	Ascente: NIVEL CRITICO : <65; NIVEL SATISFCTORIO :66 Y 68 ; NIVEL DESEADO : >68	Administración Municipal y partes interesadas stakeholders (comunidad, servidores públicos, órganos de control del Estado, gobierno nacional, contratistas, empresarios, sociedad civil, organizaciones gubernamentales y no gubernamentales nacionales e internacionales)





PLAN DE DESARROLLO

"TODOS UNIDOS TRABAJANDO POR EL BIEN DE NUESTRO PUEBLO 2012-2015"

PERSPECTIVA BSC TABLERO DE COMANDO	OBJETIVO ESTRATEGICO	INDUCTOR (ESTRATEGIA)	INICIATIVA ESTRATEGICA	INDICADOR	LINEA BASE	META CUATRIENIO	RANGO DE MEDICION	RESPONSABLE
GESTION PROCESOS MISIONALES	Desarrollar Acciones urbanísticas y de hábitat dignos	Diseñando y Ejecutando una Política Municipal de Desarrollo Urbanístico y Hábitat	Política Municipal de Desarrollo Urbanístico y Hábitat	PORCENTAJE DE EJECUCION DE LA POLITICA MUNICIPAL DE DESARROLLO URBANISTICO Y HABITAT	0	100%	Ascente: NIVEL CRITICO : <60; NIVEL SATISFCTORIO : 60 Y 80 ; NIVEL DESEADO : >80	Administración Municipal y partes interesadas stakeholders (comunidad, servidores públicos, órganos de control del Estado, gobierno nacional, contratistas, empresarios, sociedad civil, organizaciones gubernamentales y no gubernamentales nacionales e internacionales)
	Mejorar cobertura, calidad y continuidad en la prestación de servicios a la Comunidad	Diseñando y Ejecutando una Política Municipal para Mejorar cobertura, calidad y continuidad en la prestación de servicios a la Comunidad	Política Municipal para Mejorar cobertura, calidad y continuidad en la prestación de servicios a la Comunidad	PORCENTAJE DE EJECUCION DE LA POLITICA MUNICIPAL PARA MEJORAR COBERTURA, CALIDAD Y CONTINUIDAD EN LA PRESTACION DE SERVICIOS A LA COMUNIDAD	0	100%	Ascente: NIVEL CRITICO : <60; NIVEL SATISFCTORIO : 60 Y 80 ; NIVEL DESEADO : >80	Administración Municipal y partes interesadas stakeholders (comunidad, servidores públicos, órganos de control del Estado, gobierno nacional, contratistas, empresarios, sociedad civil, organizaciones gubernamentales y no gubernamentales nacionales e internacionales)





PLAN DE DESARROLLO

"TODOS UNIDOS TRABAJANDO POR EL BIEN DE NUESTRO PUEBLO 2012-2015"

PERSPECTIVA BSC TABLERO DE COMANDO	OBJETIVO ESTRATEGICO	INDUCTOR (ESTRATEGIA)	INICIATIVA ESTRATEGICA	INDICADOR	LINEA BASE	META CUATRIENIO	RANGO DE MEDICION	RESPONSABLE
	Generar desarrollo económico sostenible y bienestar social	Diseñando y Ejecutando una Política Municipal para Generar desarrollo económico sostenible y bienestar social	Política Municipal para Generar desarrollo económico sostenible y bienestar social	PORCENTAJE DE EJECUCION DE LA POLÍTICA MUNICIPAL PARA GENERAR DESARROLLO ECONÓMICO SOSTENIBLE Y BIENESTAR SOCIAL	0	100%	Ascente: NIVEL CRITICO: <60; NIVEL SATISFCTORIO: 60 Y 80 ; NIVEL DESEADO : >80	Administración Municipal y partes interesadas stakeholders (comunidad, servidores públicos, órganos de control del Estado, gobierno nacional, contratistas, empresarios, sociedad civil, organizaciones gubernamentales y no gubernamentales nacionales e internacionales)
	Mejorar la Gobernabilidad Rindiendo cuentas a la comunidad y a las partes interesadas	Diseñando y Ejecutando una Política Municipal de Mejoramiento de la Gobernabilidad y Rendición de cuentas a la comunidad y a las partes interesadas	Política Municipal de Mejoramiento de la Gobernabilidad y Rendición de cuentas a la comunidad y a las partes interesadas	INDICE DE GOBIERNO ABIERTO	47,8 (FUENTE: IGA 2010-2011 Procuraduría General de la Nación)	60	Ascente: NIVEL CRITICO: <53; NIVEL SATISFCTORIO: 53 Y 59 ; NIVEL DESEADO : >=60	Administración Municipal





PLAN DE DESARROLLO

"TODOS UNIDOS TRABAJANDO POR EL BIEN DE NUESTRO PUEBLO 2012-2015"

PERSPECTIVA BSC TABLERO DE COMANDO	OBJETIVO ESTRATEGICO	INDUCTOR (ESTRATEGIA)	INICIATIVA ESTRATEGICA	INDICADOR	LINEA BASE	META CUATRIENIO	RANGO DE MEDICION	RESPONSABLE
MODERNIZACION, APRENDIZAJE Y CRECIMIENTO TERRITORIAL	Estimular el uso y apropiación de las Tecnologías de la Información y las Comunicaciones	Diseñando y Ejecutando una Política Municipal para el uso y apropiación de Tecnologías de la Información y las Comunicaciones	Política Municipal para el uso y apropiación de Tecnologías de la Información y las Comunicaciones	PORCENTAJE DE EJECUCION DE LA POLÍTICA MUNICIPAL PARA EL USO Y APROPIACIÓN DE TECNOLOGÍAS DE LA INFORMACIÓN Y LAS COMUNICACIONES	0	100%	Ascente: NIVEL CRITICO : <60; NIVEL SATISFCTORIO : 60 Y 80 ; NIVEL DESEADO : >80	Administración Municipal y partes interesadas stakeholders (comunidad, servidores públicos, órganos de control del Estado, gobierno nacional, contratistas, empresarios, sociedad civil, organizaciones gubernamentales y no gubernamentales nacionales e internacionales)
	Mejorar las competencias de la Población	Diseñando y Ejecutando una Política Municipal para Mejorar las competencias de la Población	Política Municipal para Mejorar las competencias de la Población	PORCENTAJE DE EJECUCION DE LA POLÍTICA MUNICIPAL PARA MEJORAR LAS COMPETENCIAS DE LA POBLACIÓN	0	100%	Ascente: NIVEL CRITICO : <60; NIVEL SATISFCTORIO : 60 Y 80 ; NIVEL DESEADO : >80	Administración Municipal y partes interesadas stakeholders (comunidad, servidores públicos, órganos de control del Estado, gobierno nacional, contratistas, empresarios, sociedad civil, organizaciones gubernamentales y no gubernamentales nacionales e internacionales)





PLAN DE DESARROLLO

"TODOS UNIDOS TRABAJANDO POR EL BIEN DE NUESTRO PUEBLO 2012-2015"

PERSPECTIVA BSC TABLERO DE COMANDO	OBJETIVO ESTRATEGICO	INDUCTOR (ESTRATEGIA)	INICIATIVA ESTRATEGICA	INDICADOR	LINEA BASE	META CUATRIENIO	RANGO DE MEDICION	RESPONSABLE
	Mejorar el Rankin de Desempeño Integral Municipal	Diseñando y Ejecutando una Política Municipal para Mejorar la Eficacia, Eficiencia, el cumplimiento de requisitos legales, la Gestión Administrativa y Financiera del Municipio	Política Municipal para Mejorar la Eficacia, Eficiencia, el cumplimiento de requisitos legales, la Gestión Administrativa y Financiera del Municipio	INDICE DE DESEMPEÑO INTEGRAL MUNICIPAL	63,3 (Fuente: DNP Desempeño Integral 2010)	75	Ascente: NIVEL CRITICO : <69,1; NIVEL SATISFCTORIO : 70 Y 73 ; NIVEL DESEADO : >=74	Administración Municipal
FINANZAS PUBLICAS	Gestionar recursos de Fuentes externas que permitan apalancar Programas y Proyectos de Desarrollo Municipal	Gestionando recursos de Fuentes externas (nivel nacional, cooperación internacional, empresas) que permitan apalancar Programas y Proyectos de Desarrollo Municipal	Política de Gestión de recursos de Fuentes externas (nivel nacional, cooperación internacional, empresas) que permitan apalancar Programas y Proyectos de Desarrollo Municipal	CANTIDAD DE RECURSOS GESTIONADOS CON FUENTES EXTERNAS	\$ 0	\$700.000.000	Ascente: NIVEL CRITICO : <300; NIVEL SATISFCTORIO : 300 Y 450 ; NIVEL DESEADO : >450 (en millones de pesos)	Administración Municipal





PLAN DE DESARROLLO

"TODOS UNIDOS TRABAJANDO POR EL BIEN DE NUESTRO PUEBLO 2012-2015"

PERSPECTIVA BSC TABLERO DE COMANDO	OBJETIVO ESTRATEGICO	INDUCTOR (ESTRATEGIA)	INICIATIVA ESTRATEGICA	INDICADOR	LINEA BASE	META CUATRIENIO	RANGO DE MEDICION	RESPONSABLE
	Mejorar el Ranking de Desempeño Fiscal	Diseño y ejecución de la Política Municipal de mejoramiento del Desempeño Fiscal	Política Municipal de mejoramiento del Desempeño Fiscal	RANKING DE DESEMPEÑO FISCAL MUNICIPAL	77,09(Fuente: DNP Desempeño fiscal 2010)	83	Ascente: NIVEL CRITICO: <78 NIVEL SATISFCTORIO: 78 Y 82 ; NIVEL DESEADO : >82	Administración Municipal





PLAN DE DESARROLLO
"TODOS UNIDOS TRABAJANDO POR EL BIEN DE NUESTRO PUEBLO 2012-2015"

**DESPLIEGUE DIMENSION
ESTRATEGICA AMBIENTE
NATURAL**





PLAN DE DESARROLLO

"TODOS UNIDOS TRABAJANDO POR EL BIEN DE NUESTRO PUEBLO 2012-2015"

DIMENSION ESTRATEGICA	INICIATIVA ESTRATEGICA	PROGRAMAS DE RESULTADO	SUBPROGRAMA	OBJETIVOS DE RESULTADO	INDICADORES DE RESULTADO	LINEA BASE	META
AMBIENTE NATURAL	Política Municipal de Desarrollo Urbanístico y Hábitat	POTECION DEL MEDIO AMBIENTE Y RECURSOS NATURALES RENOVABLES	Recuperación y protección de áreas degradadas	Implementar acciones para la recuperación y protección de áreas degradadas	Número de hectáreas restauradas o rehabilitadas con fines de protección	0	10
			Reforestación en cuencas abastecedoras de agua	Aumentar el área de bosques reforestados en cuencas abastecedoras de agua	Número de hectáreas de bosques reforestadas	0	5
			Sostenibilidad Recurso Hídrico	Garantizar la sostenibilidad del recurso, a través de la asignación y uso eficiente, articulados al ordenamiento y uso del territorio y a la conservación de los ecosistemas que regulan la oferta hídrica, considerando el agua como factor de desarrollo económico y de bienestar social	Hectáreas de ecosistemas para la regulación de la oferta hídrica conservadas	0	10
			Calidad del Aire	Cumplir los niveles de calidad del aire establecidos en la normatividad vigente	Número de estaciones de medición que reportan cumplimiento de los estándares de calidad del aire	0	1
			Visión de largo plazo en el uso de energía	Implantar una visión de largo plazo en el uso de energía	Número de incentivos para el uso de energías renovables	0	3
		GESTION DE DESASTRES	Control a la minería ilegal	Controlar la minería ilegal	Cobertura de los títulos mineros fiscalizados (%)	0%	100%
			Reducción del impacto del cambio climático en la población y su entorno	Contribuir a la sostenibilidad del desarrollo a través de la reducción del impacto del cambio climático en la población y su entorno	Porcentaje del presupuesto destinado exclusivamente a atacar la problemática del cambio climático	0%	1%





PLAN DE DESARROLLO

"TODOS UNIDOS TRABAJANDO POR EL BIEN DE NUESTRO PUEBLO 2012-2015"

DIMENSION ESTRATEGICA	INICIATIVA ESTRATEGICA	PROGRAMAS DE RESULTADO	SUBPROGRAMA	OBJETIVOS DE RESULTADO	INDICADORES DE RESULTADO	LINEA BASE	META
					Porcentaje de obras de inversión de infraestructura que han pasado por un proceso de análisis de blindaje climático	0%	100%
					Número de desastres declarados por año	2	0
					Número de personas muertas por desastres por año	0	0
			Prevención y atención de desastres	Contribuir a la seguridad, el bienestar, la calidad de vida de las personas y al desarrollo sostenible a través del control y la reducción del riesgo de desastres	Número de personas afectadas por desastres por año	300	200
					Pérdidas en infraestructura básica	\$750000000	\$ 500000000
					Pérdidas en infraestructura de servicios	\$100000000	\$ 80000000
					Pérdidas en infraestructura de vivienda	\$400000000	\$300000000
		FORTALECIMIENTO DEL ORDENAMIENTO TERRITORIAL	Revisión y Ajuste del Esquema de Ordenamiento Territorial	Revisar y Ajustar del Esquema de Ordenamiento Territorial	Esquema Revisado y Ajustado	0	1





PLAN DE DESARROLLO
"TODOS UNIDOS TRABAJANDO POR EL BIEN DE NUESTRO PUEBLO 2012-2015"

**DESPLIEGUE DIMENSION
ESTRATEGICA AMBIENTE
CONSTRUIDO**





PLAN DE DESARROLLO

"TODOS UNIDOS TRABAJANDO POR EL BIEN DE NUESTRO PUEBLO 2012-2015"

DIMENSION ESTRATEGICA	INICIATIVA ESTRATEGICA	PROGRAMAS DE RESULTADO	SUBPROGRAMA	OBJETIVOS DE RESULTADO	INDICADORES DE RESULTADO	LINEA BASE	META
AMBIENTE CONSTRUIDO	Política Municipal de Desarrollo Urbanístico y Hábitat	INFRAESTRUCTURA VIAL Y TRANSPORTE	Infraestructura para el transporte	Facilitar el uso de infraestructura para el transporte	Kilómetros de modos alternativos de transporte en buen estado	10	50
			Accesibilidad del transporte	Mejorar la accesibilidad del transporte	Toneladas de carga movilizadas	2400	9600
			seguridad vial	Mejorar la seguridad vial	Reducción de número de casos de muertes y heridos de tránsito por accidente	1	0
		INFRESTRUCTURA SERVICIOS PUBLICOS DIFERENTES A ACUEDUCTO, ALCANTARILLADO Y ASEO	cobertura del servicio de gas natural en la zona urbana	Aumentar la cobertura del servicio de gas natural en la zona urbana	Cobertura total de gas natural en la zona urbana	90%	95%
			cobertura en servicio de energía eléctrica	Aumentar la cobertura en servicio de energía eléctrica	Cobertura en servicio de energía eléctrica zona urbana	100%	100%
		EQUIPAMIENTO MUNICIPAL	Mejoramiento del Equipamiento Territorial	Mantener la infraestructura física de las dependencias administrativas del municipio y bienes de uso público de propiedad del municipio	Porcentaje de bienes inmuebles y muebles en buenas condiciones	20%	40%
				Espacio público	Aumentar el espacio público efectivo por habitante	Metros cuadrados de espacio público efectivo por habitante	2





PLAN DE DESARROLLO
"TODOS UNIDOS TRABAJANDO POR EL BIEN DE NUESTRO PUEBLO 2012-2015"

**DESPLIEGUE DIMENSION
ESTRATEGICA
SOCIOCULTURAL**





PLAN DE DESARROLLO

"TODOS UNIDOS TRABAJANDO POR EL BIEN DE NUESTRO PUEBLO 2012-2015"

DIMENSION ESTRATEGICA	INICIATIVA ESTRATEGICA	PROGRAMAS DE RESULTADO	SUBPROGRAMA	OBJETIVOS DE RESULTADO	INDICADORES DE RESULTADO	LINEA BASE	META
SOCIO CULTURAL	Política Municipal de Mejoramiento de la Calidad de Vida de los Habitantes del Municipio	PRESTACION DE SERVICIOS DE AGUA POTABLE Y SANEAMIENTO BASICO	Cobertura Servicio de Acueducto	Incrementar el número de personas atendidas con el servicio de acueducto	Porcentaje de Cobertura Servicio de Acueducto	44,2% (Fuente: Ficha Municipal DNP)	60%
			Cobertura Servicio de Alcantarillado	Incrementar el número de personas atendidas con el servicio de alcantarillado	Porcentaje de Cobertura Servicio de Alcantarillado	39% (Fuente:Ficha Munipal DNP)	50%
			Calidad del Agua	Suministrar agua apta para el consumo humano	Índice de riesgo calidad de agua (Decreto 1575 de 2007)	3,5	<3,5
			Continuidad Servicio de Acueducto	Garantizar la continuidad del servicio de agua	Promedio de horas de prestación del servicio diario	16	18
			Gestión Integral de Residuos Sólidos	Mejorar la Gestión Integral de Residuos Sólidos con el fin de minimizar los riesgos del medio ambiente y salud	Porcentaje de avance en la implementación del Plan de Gestión Integral de Residuos Sólidos	10%	25%
			Tratamiento de Aguas Residuales Urbanas	Aumentar el tratamiento de aguas residuales urbanas	Tasa de tratamiento de aguas residuales Urbanas	0%	10%
			Tratamiento de Aguas Residuales Rurales	Aumentar el tratamiento de aguas residuales Rurales	Tasa de tratamiento de aguas residuales Rurales	50%	60%
		EDUCACION y CIENCIA	Cobertura bruta en educación básica (preescolar, básica primaria, básica secundaria)	Aumentar la cobertura bruta en educación básica (preescolar, básica primaria, básica secundaria)	Tasa de cobertura bruta en transición, primaria, secundaria, básica, media	92,4% 113,4% 119,8% 114,1% 65,0%(Fuente:Ficha Munipal DNP)	95% 113,4% 119,8% 114,1% 70,0
			Cero analfabetas	Reducir la tasa de analfabetismo (personas de 15 y mas)	Tasa de analfabetismo funcional	16,70%	10%



PLAN DE DESARROLLO

"TODOS UNIDOS TRABAJANDO POR EL BIEN DE NUESTRO PUEBLO 2012-2015"

DIMENSION ESTRATEGICA	INICIATIVA ESTRATEGICA	PROGRAMAS DE RESULTADO	SUBPROGRAMA	OBJETIVOS DE RESULTADO	INDICADORES DE RESULTADO	LINEA BASE	META
			Todos estudiando	Disminuir la tasa de deserción escolar	Tasa de deserción escolar intra--anual	10%	5%
			Calidad Educativa	Mejorar la calidad educativa	Porcentaje de pruebas SABER 5 , 9 y 11	302- 5 318- 9 46,79 - 11(Fuente:ICFES)	>400 SABER 5 Y 9 ; >70 SABER 11
			Competencias en Inglés	Fortalecer el desarrollo de las Competencias en dominio de Inglés	Porcentaje de estudiantes de grado 11 con dominio de inglés a nivel B1 (pre intermedio)	10%	50%
			Semilleros de investigación	Fortalecer el desarrollo de las Competencias en ciencia e investigación	Numero de Semilleros creados y registrados en Colciencias	0	2
		VIVIENDA DIGNA	Vivienda nueva	Incrementar la oferta de vivienda nueva en la entidad territorial	Número de viviendas VIS iniciadas	0	25
			Nuevo suelo para VIS	Habilitar suelo para VIS	Número de unidades de vivienda VIS iniciadas en suelo habilitado	0	5
			Mejoramiento de Vivienda	Reducir el déficit cualitativo de vivienda	Tasa de reducción del déficit cualitativo de vivienda	49,8% (Fuente:Ficha Municipal DNP)	40%
			Nuevos proyectos VIS	Formular y ejecutar proyectos para VIS	Número de proyectos formulados y ejecutados para VIS	0	2





PLAN DE DESARROLLO

"TODOS UNIDOS TRABAJANDO POR EL BIEN DE NUESTRO PUEBLO 2012-2015"

DIMENSION ESTRATEGICA	INICIATIVA ESTRATEGICA	PROGRAMAS DE RESULTADO	SUBPROGRAMA	OBJETIVOS DE RESULTADO	INDICADORES DE RESULTADO	LINEA BASE	META
SOCIO CULTURAL	Política Municipal para Mejorar cobertura, calidad y continuidad en la prestación de servicios a la Comunidad	PRESTACION Y GARANTIA DE SERVICIOS DE SALUD (PLAN TERRITORIAL DE SALUD)	Reducción de la mortalidad infantil y en la niñez	Reducir la mortalidad infantil y en la niñez	Tasa mortalidad en menores de 5 años (por 1.000 nacidos vivos)-Tasa de mortalidad en menores de 1 año (por 1000 nacidos vivos)	30,9%(Fuente:Ficha Municipal DNP)	25%
			Niños menores o iguales a un año vacunados con los biológicos trazadores	Aumentar el porcentaje de niños menores o iguales a un año vacunados con los biológicos trazadores	Cobertura de vacunación con POLIO(VOP) en menores de 1 año- Cobertura de vacunación con DPT en menores de 1 año-Cobertura de vacunación con Triple Viral en niños de 1 año	52,2% 52,2% 68,7% (Fuente:Ficha Municipal DNP)	80%
			Reducción de la mortalidad materna	Reducir la tasa de mortalidad materna	Razón de mortalidad materna (por 100.000 nacidos vivos)	0	0
			Reducción de la mortalidad asociada a cáncer de cuello uterino	Reducir la tasa de mortalidad asociada a cáncer de cuello uterino	Tasa de mortalidad asociada a cáncer de cuello uterino (por 100.000 mujeres)	0	0
			Promoción de la salud sexual y reproductiva	Promover la salud sexual y reproductiva	Porcentaje de mujeres de 15 a 19 años que han sido madre o están en embarazo-Prevalencia de uso de métodos modernos de anticoncepción en las mujeres (15y 49 años) actualmente unidas y no unidas, sexualmente activas	1-40	%
			Reducción de la mortalidad asociada a VIH/SIDA	Reducir la mortalidad asociada a VIH/SIDA	Tasa de mortalidad asociada al VIH/SIDA	0	0
			Inspección, Vigilancia y Control de Factores de Riesgo del Medio Ambiente	Inspeccionar, Vigilar y Controlar los Factores de Riesgo del Medio Ambiente	Porcentaje de ejecución del subprograma de Inspección, Vigilancia y Control de Factores de Riesgo del Medio Ambiente	100%	100%
			Calidad en la Prestación de Servicios de Salud	Mejorar la Calidad en la prestación de servicios de salud en el municipio	Porcentaje de Satisfacción de los habitantes del Municipio en cuanto a la prestación de servicios de salud.	90%	90%
			cobertura en la prestación de servicios de salud	Aumentar la cobertura en aseguramiento de Población de niveles 1 y 2 del SISBEN	Porcentaje de Población de niveles 1 y 2 del SISBEN asegurados en el régimen subsidiado en salud	98%	100%



PLAN DE DESARROLLO

"TODOS UNIDOS TRABAJANDO POR EL BIEN DE NUESTRO PUEBLO 2012-2015"

DIMENSION ESTRATEGICA	INICIATIVA ESTRATEGICA	PROGRAMAS DE RESULTADO	SUBPROGRAMA	OBJETIVOS DE RESULTADO	INDICADORES DE RESULTADO	LINEA BASE	META
			Nutrición en niños menores de 5 años	Reducir la desnutrición en niños menores de 5 años con desnutrición global	Porcentaje de niños menores de 5 años desnutridos	10%	5%
			Atención a No Vinculados Oferta	Garantizar la atención en servicios de salud mediante subsidios a la demanda a la población del nivel 1 y 2 del SISBEN que no está amparada en el régimen subsidiado.	No. de habitantes atendidos anualmente con servicios de salud que se requieran, identificados como población pobre no afiliada al régimen subsidiado de salud con recursos de oferta.	46 (Fuente:Ficha Municipal DNP)	46

DIMENSION ESTRATEGICA	INICIATIVA ESTRATEGICA	PROGRAMAS DE RESULTADO	SUBPROGRAMA	OBJETIVOS DE RESULTADO	INDICADORES DE RESULTADO	LINEA BASE	META
SOCIO CULTURAL	Política Municipal para Mejorar cobertura, calidad y continuidad en la prestación de servicios a la Comunidad	CULTURA MUNICIPAL	La lectura, la escritura y circulación y acceso a la información y el conocimiento	Impulsar la lectura y la escritura y facilitar la circulación y acceso a la información y el conocimiento	Porcentaje de personas de la comunidad escolar y la ciudadanía que utilizan las bibliotecas públicas	0	70%
			Desarrollo integral de los niños de 0 a 6 años promoviendo el ejercicio de los derechos culturales, a través de los lenguajes expresivos y estético	Contribuir al desarrollo integral de los niños de 0 a 6 años promoviendo el ejercicio de los derechos culturales, a través de los lenguajes expresivos y estéticos	Porcentaje de niños y niñas menores de 6 años beneficiados de programas que promueven los derechos culturales	0	70%
			Procesos de formación artística y de creación cultura	Fomentar los procesos de formación artística y de creación cultural	Porcentaje de personas que asisten a escuelas de formación musical y artista	0	30%
			Apropiación social del Patrimonio Cultural	Fortalecer la apropiación social del Patrimonio Cultural	Número de bienes de interés cultural restaurados o conservados	2	2
			Manifestaciones culturales tradicionales municipales	Fortalecer las manifestaciones culturales tradicionales municipales	Eventos culturales ejecutados en el periodo	4	16



PLAN DE DESARROLLO

"TODOS UNIDOS TRABAJANDO POR EL BIEN DE NUESTRO PUEBLO 2012-2015"

DIMENSION ESTRATEGICA	INICIATIVA ESTRATEGICA	PROGRAMAS DE RESULTADO	SUBPROGRAMA	OBJETIVOS DE RESULTADO	INDICADORES DE RESULTADO	LINEA BASE	META
SOCIO CULTURAL	Política Municipal para Mejorar cobertura, calidad y continuidad en la prestación de servicios a la Comunidad	DEPORTE , RECREACION Y APROVECHAMIENTO DEL TIEMPO LIBRE	Todos haciendo deporte y aprovechando el tiempo libre	Aumentar el porcentaje de personas que practican alguna actividad deportiva	Porcentaje de personas que practican alguna actividad deportiva (recreativa o aficionada)	20%	25%
			Jóvenes líderes en Deporte	Incrementar la participación de jóvenes en actividades deportivas	Número de instituciones educativas que participan en actividades deportivas	25 (Fuente:Ficha Municipal DNP)	25
			Centros educativos municipales vinculados al Sistema Nacional de Competencias Deportivas y Académicas (Supérate)	Vincular los centros educativos municipales al Sistema Nacional de Competencias Deportivas y Académicas (Supérate)	Número de centros educativos vinculados al Sistema Nacional de Competencias Deportivas y Académicas (Supérate)	0	25
			Más deportistas en juegos y competencias deportivas nacionales e internacionales	Aumentar el número de deportistas que asisten a juegos y competencias deportivas nacionales e internacionales	Número de deportistas que asisten a juegos y competencias deportivas nacionales e internacionales	1	2

DIMENSION ESTRATEGICA	INICIATIVA ESTRATEGICA	PROGRAMAS DE RESULTADO	SUBPROGRAMA	OBJETIVOS DE RESULTADO	INDICADORES DE RESULTADO	LINEA BASE	META
SOCIOCULTURAL	Política Municipal para Mejorar cobertura, calidad y continuidad en la prestación de servicios a la Comunidad	JUSTICIA, SEGURIDAD Y CONVIVENCIA	Acceso a la Justicia	Brindar mayor acceso a la justicia	Número de personas atendidas en Comisaría de Familia	200	400
			Seguridad y Convivencia	Proteger a los ciudadanos en su vida, integridad, libertad y patrimonio económico, por medio de la reducción y sanción del delito, el temor a la violencia y la promoción de la convivencia	Número de homicidios -Número de casos de hurto común (incluye personas, residencias y comercio) -Número de casos de lesiones personales-Tasa de violencia intrafamiliar	0 2 0 SIN DATO	0





PLAN DE DESARROLLO

"TODOS UNIDOS TRABAJANDO POR EL BIEN DE NUESTRO PUEBLO 2012-2015"

DIMENSION ESTRATEGICA	INICIATIVA ESTRATEGICA	PROGRAMAS DE RESULTADO	SUBPROGRAMA	OBJETIVOS DE RESULTADO	INDICADORES DE RESULTADO	LINEA BASE	META
SOCIO CULTURAL	Política Municipal para Mejorar cobertura, calidad y continuidad en la prestación de servicios a la Comunidad	GRUPOS VULNERABLES	RED UNIDOS	Lograr que las familias beneficiadas a través de la Estrategia Unidos superen su situación de pobreza extrema	Porcentaje de Familias beneficiadas a través de la Estrategia Unidos que superaron su situación de pobreza extrema	0	30%
			Protección integral de los derechos de los adolescentes que están en riesgo de incurrir en una conducta punible	Desarrollar el principio de corresponsabilidad en la protección integral de los derechos de los adolescentes que están en riesgo de incurrir en una conducta punible o han incurrido en esta	Porcentaje de adolescentes en conflicto con la ley (de 14 años hasta antes de cumplir los 18 años) que han sido atendidos (se les ha brindado una oferta institucional) de manera pertinente, estratégica y de acuerdo con la finalidad del Sistema de Responsabilidad Penal para Adolescentes	0	100%
					Porcentaje de adolescentes en riesgo de incurrir en una conducta punible (delitos) que son vinculados a la oferta institucional, reduciendo vulnerabilidades, neutralizando riesgos y garantizando el ejercicio de sus derechos	0	100%
			Prevención del reclutamiento de niñas, niños y adolescentes	Prevenir el reclutamiento y utilización de niños, niñas y adolescentes por parte de los grupos armados organizados al margen de la ley y de otros grupos delictivos organizados	Porcentaje de niños, niñas y adolescentes que han sido protegidos de su reclutamiento y utilización (y de las peores formas de trabajo infantil, al igual de la guerra y los conflictos)	0	100%
			Derecho de las mujeres a una vida libre de violencias	Garantizar el derecho de las mujeres a una vida libre de violencias	Porcentaje de mujeres que han sido protegidas y atendidas integralmente ante hechos de violencia en su contra.	100%	100%



PLAN DE DESARROLLO

"TODOS UNIDOS TRABAJANDO POR EL BIEN DE NUESTRO PUEBLO 2012-2015"

DIMENSION ESTRATEGICA	INICIATIVA ESTRATEGICA	PROGRAMAS DE RESULTADO	SUBPROGRAMA	OBJETIVOS DE RESULTADO	INDICADORES DE RESULTADO	LINEA BASE	META
					Número de iniciativas para prevenir la violencia contra las mujeres	0	4
			Derechos de la población víctima del desplazamiento forzado por la violencia	Garantizar el goce efectivo de derechos de la población víctima del desplazamiento forzado por la violencia	Proporción de hogares incluidos en el RUPD en los que ninguno de sus miembros ha sufrido privación de su libertad después del desplazamiento (estén o no en el hogar actual)	100%	100%
					Proporción de hogares incluidos en el RUPD, en los que ninguna persona fue víctima del delito de homicidio después del desplazamiento	100%	100%
					Proporción de hogares incluidos en el RUPD en los que ninguno de sus miembros ha sufrido tortura, violencia sexual o robo después del desplazamiento	100%	100%
					Porcentaje de hogares incluidos en RUPD que no han sido víctimas de acciones que atenten contra su seguridad personal.	100%	100%
					Porcentaje de hogares incluidos en el RUPD que cuentan con todos los miembros afiliados al Sistema General de Seguridad Social en Salud	100%	100%
					Porcentaje de personas incluidas en el RUPD que recibieron apoyo psicosocial	0	100%
					Porcentaje de hogares con niños incluidos en el RUPD con vacunas de DPT y Tripe viral	100%	100%
					Tasa de cobertura neta de educación en población desplazada por nivel educativo	100%	100%
					Proporción de hogares incluidos en el RUPD en los que sus miembros cuentan con todos los documentos de identificación que les corresponde, según edad y género	100%	100%
					Proporción de hogares que recibieron las tres componentes básicas de ayuda humanitaria de emergencia (alimentación, alojamiento y salud), incluyendo auxilios en dinero.	100%	100%
					Proporción de hogares que han sufrido de la separación de alguno de sus miembros, han solicitado ayuda del Estado y han sido reintegrados, con relación al total de hogares	0%	0%



PLAN DE DESARROLLO

"TODOS UNIDOS TRABAJANDO POR EL BIEN DE NUESTRO PUEBLO 2012-2015"

DIMENSION ESTRATEGICA	INICIATIVA ESTRATEGICA	PROGRAMAS DE RESULTADO	SUBPROGRAMA	OBJETIVOS DE RESULTADO	INDICADORES DE RESULTADO	LINEA BASE	META
					que han sufrido de la separación de alguno de sus miembros y han solicitado ayuda del Estado		
					Proporción de hogares incluidos en el RUPD que posee al menos una fuente de ingresos autónoma y su ingreso supera como mínimo a línea de pobreza.	70%	80%
					Total de hogares incluidos en el RUPD con habitación legal del predio	100%	100%
					Total de organizaciones de población desplazada - OPD-- que participan efectivamente en las decisiones de las política pública sobre desplazamiento forzado	0	100%
			Primera Infancia, Infancia y adolescencia	Lograr que la población en primera infancia, infancia y adolescencia reciban protección integral de sus derechos	Cobertura de programas y proyectos que protejan integralmente los derechos de la primera Infancia ,Infancia y adolescencia	70%	85%
			Atención y apoyo al adulto mayor	Lograr que la población de adultos mayores reciban protección integral de sus derechos	Cobertura de programas y proyectos que protejan integralmente los derechos de los Adultos Mayores	30%	37%
			Atención y apoyo a madres/padres cabeza de hogar	Lograr que la población de Madres/Padres cabeza de Hogar reciban protección integral de sus derechos	Cobertura de programas y proyectos que protejan integralmente los derechos de Madres/Padres cabeza de Hogar	100%	100%
			Atención y apoyo a la población discapacitada	Lograr que la población discapacitada reciba protección integral de sus derechos	Cobertura de programas y proyectos que protejan integralmente los derechos de la población discapacitada	0%	50%





PLAN DE DESARROLLO
"TODOS UNIDOS TRABAJANDO POR EL BIEN DE NUESTRO PUEBLO 2012-2015"



**DESPLIEGUE DIMENSION
ESTRATEGICA ECONOMICA**





PLAN DE DESARROLLO

"TODOS UNIDOS TRABAJANDO POR EL BIEN DE NUESTRO PUEBLO 2012-2015"

DIMENSION ESTRATEGICA	INICIATIVA ESTRATEGICA	PROGRAMAS DE RESULTADO	SUBPROGRAMA	OBJETIVOS DE RESULTADO	INDICADORES DE RESULTADO	LINEA BASE	META
ECONOMICA	Política Municipal para el uso y apropiación de Tecnologías de la Información y las Comunicaciones	TODOS CRECIENDO CON LAS TICs	Todos con INTERNET	Ampliar la cobertura de acceso a INTERNET	Usuarios de internet por cada 100 habitantes	1	5
					Proporción de poblados rurales de más 100 habitantes con sitio de acceso público a internet	0	100%
			Todos con Computador	Mejorar el acceso a equipos de computo	Estudiantes por computador en establecimientos educativos	15	12
					Computadores por cada 100 habitantes	1	5
					Porcentaje de Equipos de cómputo obsoletos dispuestos apropiadamente	0	100%
					Porcentaje de establecimientos educativos oficiales con computadores	70%	100%
			Banco de Proyectos Tics	Ampliar el número de Proyectos en TIC formulados o ejecución	Proyectos en TIC formulados o en ejecución	0	4
Gobierno en Línea	Ejecutar la Estrategia de Gobierno en Línea	Índice de Gobierno en línea	23,91 (fuente: MINTICs)	80%			

DIMENSION ESTRATEGICA	INICIATIVA ESTRATEGICA	PROGRAMAS DE RESULTADO	SUBPROGRAMA	OBJETIVOS DE RESULTADO	INDICADORES DE RESULTADO	LINEA BASE	META
ECONOMICA	Política Municipal para Generar desarrollo económico sostenible y bienestar social	DESARROLLO AGROPECUARIO	PRODUCTIVIDAD Y COMPETITIVIDAD RURAL	Incrementar la competitividad de la producción agropecuaria	Superficie agrícola sembrada	1500 h	1500h
					Superficie agrícola sembrada de cultivos transitorios	1050h	1050h



PLAN DE DESARROLLO

"TODOS UNIDOS TRABAJANDO POR EL BIEN DE NUESTRO PUEBLO 2012-2015"

DIMENSION ESTRATEGICA	INICIATIVA ESTRATEGICA	PROGRAMAS DE RESULTADO	SUBPROGRAMA	OBJETIVOS DE RESULTADO	INDICADORES DE RESULTADO	LINEA BASE	META
					Superficie agrícola sembrada de cultivos permanentes	450 h	450h
					Toneladas de producción agropecuaria	2400 t	9600 t
				Reducir la pobreza rural	Porcentaje de población pobre según Índice de Necesidades Básicas Insatisfechas	46,1% (Fuente: Ficha Municipal DNP)	40%

DIMENSION ESTRATEGICA	INICIATIVA ESTRATEGICA	PROGRAMAS DE RESULTADO	SUBPROGRAMA	OBJETIVOS DE RESULTADO	INDICADORES DE RESULTADO	LINEA BASE	META
ECONOMICA	Política Municipal para Generar desarrollo económico sostenible y bienestar social	EMPLEO Y DESARROLLO ECONOMICO	EMPRENDIMIENTO PRODUCTIVO	Reducir el trabajo infantil (5 y 17 años)	Porcentaje de NNAT (niños, niñas y adolescentes trabajadores) retirados del mercado de trabajo	0	100%
					Total de niños ocupados (5 a 17 años) por ramas de actividad	SIN DATO	0
					Porcentaje de niños ocupados (5 a 17 años) incluyendo oficios del hogar	30%	20%
				Promover el emprendimiento empresarial	Número de empresas y establecimientos de comercio creados	80%	90%
					Porcentaje de empresas y establecimientos de comercio formalizados	80%	90%
	TURISMO SOSTENIBLE	Hacer del turismo un sector promisorio para el desarrollo socio económico de la población y el municipio.	0	430			
Política Municipal para Mejorar las competencias	MEJORES OPORTUNIDADES	Mejores habilidades, conocimientos y actitudes para	Desarrollar habilidades, conocimientos y actitudes en todos los sectores de la	Numero de empleos nuevos	0	50	



PLAN DE DESARROLLO

"TODOS UNIDOS TRABAJANDO POR EL BIEN DE NUESTRO PUEBLO 2012-2015"

DIMENSION ESTRATEGICA	INICIATIVA ESTRATEGICA	PROGRAMAS DE RESULTADO	SUBPROGRAMA	OBJETIVOS DE RESULTADO	INDICADORES DE RESULTADO	LINEA BASE	META
	de la Población	LABORALES	el mejoramiento de la economía	economía, con el objeto de mejorar la productividad y competitividad territorial	Toneladas de productos	2400	9600
					Porcentaje de población en edad productiva con competencias laborales certificadas	0	30%





PLAN DE DESARROLLO
"TODOS UNIDOS TRABAJANDO POR EL BIEN DE NUESTRO PUEBLO 2012-2015"

**DESPLIEGUE DIMENSION
ESTRATEGICA POLITICO
ADMNISTRATIVA**





PLAN DE DESARROLLO

"TODOS UNIDOS TRABAJANDO POR EL BIEN DE NUESTRO PUEBLO 2012-2015"

DIMENSION ESTRATEGICA	INICIATIVA ESTRATEGICA	PROGRAMAS DE RESULTADO	SUBPROGRAMA	OBJETIVOS DE RESULTADO	INDICADORES DE RESULTADO	LINEA BASE	META
POLITICO ADMINISTRATIVA	Política Municipal de Mejoramiento de la Gobernabilidad y Rendición de cuentas a la comunidad y a las partes interesadas	PARTICIPACION Y DESARROLLO COMUNITARIO	Gobierno Participativo	Involucrar a las organizaciones ciudadanas en el gobierno territorial	Porcentaje de organizaciones ciudadanas que participan en la formulación y seguimiento del plan de desarrollo y presupuesto	100%	100%
					Porcentaje de organizaciones sociales que participan en programas de capacitación y/o asistencia técnica	10%	50%
			Control Social	Incrementar los mecanismos participativos para el control social, usando las Tecnologías de la Información y las Comunicaciones – TIC	Número de veedurías creadas	3	5
					Porcentaje de proyectos u obras públicas a los que anualmente se les hacen veedurías ciudadanas	50%	100%
Rendición de Cuentas	Promover la rendición de cuentas	Número de Procesos de rendición de cuentas realizado anualmente en la entidad territorial que cumpla con las etapas propuestas en el Conpes 3654 de 2010 "Informar, dialogar y retroalimentar"	0	4			

DIMENSION ESTRATEGICA	INICIATIVA ESTRATEGICA	PROGRAMAS DE RESULTADO	SUBPROGRAMA	OBJETIVOS DE RESULTADO	INDICADORES DE RESULTADO	LINEA BASE	META
POLITICO ADMINISTRATIVO	Política Municipal para Mejorar la Eficacia, Eficiencia, el cumplimiento de requisitos legales, la Gestión Administrativa y Financiera del Municipio	SISTEMA INTEGRADO DE GESTION (Modelo Gerencial Integral con Calidad)	Cuadro de Mando Integral (BALANCED SCORE CARD)	Realizar seguimiento y evaluación permanente a la ejecución del Plan de Desarrollo	Porcentaje de Dependencias con Cuadro de mando Integral implementado (Estratégico, Táctico, Operativo)	0	100%
			MECI 1000-2005	Implementar adecuadamente un Sistema de Control Interno de Gestión	Porcentaje de cumplimiento en la implementación del MECI 1000-2005	61,7 (Fuente IGA Procuraduría General de la Nación)	100%



PLAN DE DESARROLLO

"TODOS UNIDOS TRABAJANDO POR EL BIEN DE NUESTRO PUEBLO 2012-2015"

DIMENSION ESTRATEGICA	INICIATIVA ESTRATEGICA	PROGRAMAS DE RESULTADO	SUBPROGRAMA	OBJETIVOS DE RESULTADO	INDICADORES DE RESULTADO	LINEA BASE	META
			Sistema de Gestión de Calidad NTCGP 1000-2009	Certificar todos los procesos de la Administración Municipal en Norma Técnica de Calidad en la Gestión Pública NTCGP 1000-2009	Porcentaje de procesos Certificados Norma Técnica de Calidad en la Gestión Pública NTCGP 1000-2009	0	100%

DIMENSION ESTRATEGICA	INICIATIVA ESTRATEGICA	PROGRAMAS DE RESULTADO	SUBPROGRAMA	OBJETIVOS DE RESULTADO	INDICADORES DE RESULTADO	LINEA BASE	META
POLITICO ADMINISTRATIVA	Política de Gestión de recursos de Fuentes externas (nivel nacional, cooperación internacional, empresas) que permitan apalancar Programas y Proyectos de Desarrollo Municipal	GESTION DE RECURSOS PARA EL DESARROLLO	Gestión de Recursos con Entidades del Gobierno Nacional	Gestionar de Recursos con Entidades del Gobierno Nacional para apalancar la ejecución de las políticas, programas y proyectos del Plan de Desarrollo Municipal	Cantidad de recursos gestionados con Entidades del Gobierno Nacional para apalancar la ejecución de las políticas, programas y proyectos del Plan de Desarrollo Municipal	\$ 0	\$ 500.000.000
			Gestión de Recursos con Entidades Gubernamentales y organismos multilaterales extranjeros	Gestionar de Recursos con Entidades y organismos multilaterales extranjeros para apalancar la ejecución de las políticas, programas y proyectos del Plan de Desarrollo Municipal	Cantidad de recursos gestionados con Entidades y organismos multilaterales extranjeros para apalancar la ejecución de las políticas, programas y proyectos del Plan de Desarrollo Municipal	\$ 0	\$ 100.000.000
			Gestión de Recursos con Organizaciones No Gubernamentales nacionales y extranjeras	Gestionar de Recursos con Organizaciones No Gubernamentales nacionales y extranjeras para apalancar la ejecución de las políticas, programas y proyectos del Plan de Desarrollo Municipal	Cantidad de recursos gestionados con Organizaciones No Gubernamentales nacionales y extranjeras para apalancar la ejecución de las políticas, programas y proyectos del Plan de Desarrollo Municipal	\$ 0	\$ 50.000.000
			Gestión de Recursos con Organizaciones del sector privado nacionales y extranjeras (Alianzas Público-Privadas)	Gestionar de Recursos con Organizaciones del sector privado nacionales y extranjeras para apalancar la ejecución de las políticas, programas y proyectos del Plan de Desarrollo Municipal	Cantidad de recursos gestionados con Organizaciones del sector privado nacionales y extranjeras para apalancar la ejecución de las políticas, programas y proyectos del Plan de Desarrollo Municipal	\$ 0	\$ 50.000.000
				Número de proyectos ejecutados con alianzas público-privadas	0	2	



PLAN DE DESARROLLO

"TODOS UNIDOS TRABAJANDO POR EL BIEN DE NUESTRO PUEBLO 2012-2015"

DIMENSION ESTRATEGICA	INICIATIVA ESTRATEGICA	PROGRAMAS DE RESULTADO	SUBPROGRAMA	OBJETIVOS DE RESULTADO	INDICADORES DE RESULTADO	LINEA BASE	META
POLITICO ADMINISTRATIVA	Política Municipal de mejoramiento del Desempeño Fiscal	RANKING DEL DESEMPEÑO FISCAL	Autofinanciación de los gastos de funcionamiento.	Autofinanciar los gastos de funcionamiento	Proporción de los recursos de libre destinación para el pago de nómina y los gastos generales de operación de la administración central territorial.	52,9(Funte DNP)	<80
			Magnitud de la deuda.	Reducir la deuda	La proporción de los recursos totales que están respaldando la deuda.	1,48(Funte DNP)	<80%.
			Dependencia de las transferencias de la Nación y las regalías.	Disminuir paulatinamente la dependencia de las transferencias y las regalías	Se mide como la importancia (%) que tienen las transferencias y las regalías en el total de los ingresos.	46,28	<60%.
			Generación de recursos propios.	Proporción de los ingresos tributarios respecto al total de los recursos.	Proporción de los ingresos tributarios respecto al total de los recursos.	61,10	70=>
			Magnitud de la inversión.	Aumentar la magnitud de la inversión	Se mide como la proporción de la inversión territorial respecto al gasto total.	86,01	50%>=
			Capacidad de ahorro.	Generar capacidad de ahorro	Balance entre los ingresos corrientes y los gastos corrientes, es igual al ahorro corriente como porcentaje de los ingresos corrientes.	57,67	1>





PLAN DE DESARROLLO
"TODOS UNIDOS TRABAJANDO POR EL BIEN DE NUESTRO PUEBLO 2012-2015"

**PLAN PLURIANUAL
DE INVERSIONES
2012-2015**



PLAN DE DESARROLLO

"TODOS UNIDOS TRABAJANDO POR EL BIEN DE NUESTRO PUEBLO 2012-2015"

INVERSIONES 2012

DIMENSION ESTRATEGICA	INICIATIVA ESTRATEGICA	PROGRAMAS DE RESULTADO	SUBPROGRAMA	OBJETIVOS DE RESULTADO	INDICADORES DE RESULTADO	FUENTE SGP	SECTOR ESPECIFICO	RECURSOS PROPIOS	SGP	SGP TOTAL PROGRAMAS	REGALIAS	RECURSOS DEL CREDITO	COFINANCIACION NACIONAL	OTRAS FUENTES	TOTAL INVERSION 2012
AMBIENTE NATURAL	Política Municipal de Desarrollo Urbanístico y Habitat	POTECION DEL MEDIO AMBIENTE Y RECURSOS NATURALES RENOVABLES	Recuperación y protección de áreas degradadas	Implementar acciones para la recuperación y protección de áreas degradadas	Número de hectáreas restauradas o rehabilitadas con fines de protección	PG - LIBRE INVERSIÓN	MEDIO AMBIENTAL		400.000	2.000.000					400.000
			Reforestación en cuencas abastecedoras de agua	Aumentar el área de bosques reforestados en cuencas abastecedoras de agua	Número de hectáreas de bosques reforestados	PG - LIBRE INVERSIÓN	MEDIO AMBIENTAL		400.000						400.000
			Sostenibilidad de Recurso Hídrico	Garantizar la sostenibilidad del recurso, a través de la asignación y uso eficiente, articulados al ordenamiento y uso del territorio y a la conservación de los ecosistemas que regulan la oferta hídrica,	Hectáreas de ecosistemas para la regulación de la oferta hídrica conservadas	PG - LIBRE INVERSIÓN	MEDIO AMBIENTAL		400.000						400.000



PLAN DE DESARROLLO

"TODOS UNIDOS TRABAJANDO POR EL BIEN DE NUESTRO PUEBLO 2012-2015"

DIMENSIÓN ESTRATÉGICA	INICIATIVA ESTRATÉGICA	PROGRAMAS DE RESULTADO	SUBPROGRAMA	OBJETIVOS DE RESULTADO	INDICADORES DE RESULTADO	FUENTE SGP	SECTOR ESPECÍFICO	RECURSOS PROPIOS	SGP	SGP TOTAL PROGRAMAS	REGALIAS	RECURSOS DEL CREDITO	COFINANCIACION NACIONAL	OTRAS FUENTES	TOTAL INVERSION 2012	
				la calidad de vida de las personas y al desarrollo sostenible a través del control y la reducción del riesgo de desastres	<p>por un proceso de análisis de blindaje climático</p> <p>Número de desastres declarados por año</p> <p>Número de personas muertas por desastres por año</p> <p>Número de personas afectadas por desastres por año</p> <p>Pérdidas en infraestructura básica</p> <p>Pérdidas en infraestructura de servicios</p> <p>Pérdidas en infraestructura de vivienda</p>	<p>PG - LIBRE INVERSIÓN</p> <p>PG - LIBRE INVERSIÓN</p> <p>PG - LIBRE INVERSIÓN</p> <p>PG - LIBRE INVERSIÓN</p> <p>PG - LIBRE INVERSIÓN</p> <p>PG - LIBRE INVERSIÓN</p>	<p>ES</p> <p>PREVENCIÓN Y ATENCIÓN DE DESASTRES</p> <p>PREVENCIÓN Y ATENCIÓN DE DESASTRES</p> <p>PREVENCIÓN Y ATENCIÓN DE DESASTRES</p> <p>PREVENCIÓN Y ATENCIÓN DE DESASTRES</p> <p>PREVENCIÓN Y ATENCIÓN DE DESASTRES</p> <p>PREVENCIÓN Y ATENCIÓN DE DESASTRES</p>									
		FORTALECIMIENTO DEL ORDENAMIENTO TERRITORIAL	Revisión y Ajuste del Esquema de Ordenamiento Territorial	Revisar y Ajustar del Esquema de Ordenamiento	Esquema Revisado y Ajustado	PG - LIBRE INVERSIÓN	FORTALECIMIENTO INSTITUCIONAL		10.000.000	10.000.000			30.000.000		40.000.000	



PLAN DE DESARROLLO

"TODOS UNIDOS TRABAJANDO POR EL BIEN DE NUESTRO PUEBLO 2012-2015"

DIMENSION ESTRATEGICA	INICIATIVA ESTRATEGICA	PROGRAMAS DE RESULTADO	SUBPROGRAMA	OBJETIVOS DE RESULTADO	INDICADORES DE RESULTADO	FUENTE SGP	SECTOR ESPECIFICO	RECURSOS PROPIOS	SGP	SGP TOTAL PROGRAMAS	REGALIAS	RECURSOS DEL CREDITO	COFINANCIACION NACIONAL	OTRAS FUENTES	TOTAL INVERSION 2012		
				Territorial													
AMBIENTE CONSTRUIDO	Política Municipal de Desarrollo Urbanístico y Habitat	INFRAESTRUCTURA VIAL Y TRANSPORT E	Infraestructura para el transporte	Facilitar el uso de infraestructura para el transporte	Kilómetros de modos alternativos de transporte en buen estado	PG - LIBRE INVERSIÓN	TRANSPORTE	30.000.000	25.000.000	50.000.000	80.000.000				135.000.000		
			Accesibilidad del transporte	Mejorar la accesibilidad del transporte	Toneladas de carga movilizadas (modo aéreo, férreo, vial y fluvial)	PG - LIBRE INVERSIÓN	TRANSPORTE	20.000.000			20.000.000				40.000.000		
			seguridad vial	Mejorar la seguridad vial	Reducción de número de casos de muertes y heridos de tránsito por accidente	PG - LIBRE INVERSIÓN	TRANSPORTE	5.000.000			5.000.000				5.000.000		
		INFRESTRUCTURA SERVICIOS PUBLICOS DIFERENTES A ACUEDUCTO , ALCANTARILLADO Y ASEO	cobertura del servicio de gas natural en la zona urbana	Aumentar la cobertura del servicio de gas natural en la zona urbana	Cobertura total de gas natural en la zona urbana	PG - LIBRE INVERSIÓN	SERVICIOS PÚBLICOS	10.000.000				15.000.000		15.000.000			25.000.000
			cobertura en servicio de energía eléctrica	Aumentar la cobertura en servicio de energía eléctrica	Cobertura en servicio de energía eléctrica zona urbana Cobertura en servicio de energía eléctrica en el Sistema Interconectado Nacional	PG - LIBRE INVERSIÓN PG - LIBRE INVERSIÓN	SERVICIOS PÚBLICOS SERVICIOS PÚBLICOS	5.000.000		5.000.000			5.000.000				10.000.000
		EQUIPAMIENTO MUNICIPAL	Mejoramiento del Equipamiento Territorial	Mantener la infraestructura física de las dependencias	Porcentaje de bienes inmuebles y muebles en buenas condiciones	PG - LIBRE INVERSIÓN	EQUIPAMIENTO MUNICIPAL	2.000.000			2.000.000	3.000.000					2.000.000



PLAN DE DESARROLLO

"TODOS UNIDOS TRABAJANDO POR EL BIEN DE NUESTRO PUEBLO 2012-2015"

DIMENSION ESTRATEGICA	INICIATIVA ESTRATEGICA	PROGRAMAS DE RESULTADO	SUBPROGRAMA	OBJETIVOS DE RESULTADO	INDICADORES DE RESULTADO	FUENTE SGP	SECTOR ESPECIFICO	RECURSOS PROPIOS	SGP	SGP TOTAL PROGRAMAS	REGALIAS	RECURSOS DEL CREDITO	COFINANCIACION NACIONAL	OTRAS FUENTES	TOTAL INVERSION 2012
				as administrativas del municipio y bienes de uso público de propiedad del municipio											
			Espacio público	Aumentar el espacio público efectivo por habitante	Metros cuadrados de espacio público efectivo por habitante	PG LBRE INVERSION	EQUIPAMIENTO MUNICIPAL		1.000.000						1.000.000
SOCIO CULTURAL	Política Municipal de Mejoramiento de la Calidad de Vida de los Habitantes del Municipio	PRESTACION DE SERVICIOS DE AGUA POTABLE Y SANEAMIENTO BASICO	Cobertura Servicio de Acueducto	Incrementar el número de personas atendidas con el servicio de acueducto	Porcentaje de Cobertura Servicio de Acueducto	APSB	APSB	30.000.000	30.000.000	215.180.750	80.000.000				140.000.000
			Cobertura Servicio de Alcantarillado	Incrementar el número de personas atendidas con el servicio de alcantarillado	Porcentaje de Cobertura Servicio de Alcantarillado	APSB	APSB	33.252.000	30.000.000		20.000.000				83.252.000
			Calidad del Agua	Suministrar agua apta para el consumo humano	Indice de riesgo calidad de agua (Decreto 1575 de 2007)	APSB	APSB		30.000.000		30.000.000				60.000.000
			Continuidad Servicio de Acueducto	Garantizar la continuidad del servicio de agua	Promedio de horas de prestación del servicio diario	APSB	APSB		30.000.000		30.000.000				60.000.000





PLAN DE DESARROLLO

"TODOS UNIDOS TRABAJANDO POR EL BIEN DE NUESTRO PUEBLO 2012-2015"

DIMENSION ESTRATEGICA	INICIATIVA ESTRATEGICA	PROGRAMAS DE RESULTADO	SUBPROGRAMA	OBJETIVOS DE RESULTADO	INDICADORES DE RESULTADO	FUENTE SGP	SECTOR ESPECIFICO	RECURSOS PROPIOS	SGP	SGP TOTAL PROGRAMAS	REGALIAS	RECURSOS DEL CREDITO	COFINANCIACION NACIONAL	OTRAS FUENTES	TOTAL INVERSION 2012
			Gestión Integral de Residuos Sólidos	Mejorar la Gestión Integral de Residuos Sólidos con el fin de minimizar los riesgos del medio ambiente y salud	Porcentaje de avance en la implementación del Plan de Gestión Integral de Residuos Sólidos	APSB	APSB		35.180.750		20.000.000				55.180.750
			Tratamiento de Aguas Residuales Urbanas	Aumentar el tratamiento de aguas residuales urbanas	Tasa de tratamiento de aguas residuales Urbanas	APSB	APSB		30.000.000		10.000.000				40.000.000
			Tratamiento de Aguas Residuales Rurales	Aumentar el tratamiento de aguas residuales Rurales	Tasa de tratamiento de aguas residuales Rurales	APSB	APSB		30.000.000		15.000.000				45.000.000
		EDUCACION y CIENCIA	Cobertura bruta en educación básica (preescolar, básica primaria, básica secundaria)	Aumentar la cobertura bruta en educación básica (preescolar, básica primaria, básica secundaria)	Tasa de cobertura bruta en transición, primaria, secundaria, básica, media	SGP EDUCACION CALIDAD	CALIDAD		50.000.000		50.000.000				100.000.000
			Cero analfabetas	Reducir la tasa de analfabetismo (personas de 15 y mas)	Tasa de analfabetismo funcional	SGP EDUCACION CALIDAD	CALIDAD		10.000.000		5.000.000				15.000.000
			Todos estudiando	Disminuir la tasa de deserción escolar	Tasa de deserción escolar intra-anual	SGP EDUCACION CALIDAD	CALIDAD		20.000.000		10.000.000				30.000.000
										133.700.000					



PLAN DE DESARROLLO

"TODOS UNIDOS TRABAJANDO POR EL BIEN DE NUESTRO PUEBLO 2012-2015"

DIMENSIÓN ESTRATÉGICA	INICIATIVA ESTRATÉGICA	PROGRAMAS DE RESULTADO	SUBPROGRAMA	OBJETIVOS DE RESULTADO	INDICADORES DE RESULTADO	FUENTE SGP	SECTOR ESPECÍFICO	RECURSOS PROPIOS	SGP	SGP TOTAL PROGRAMAS	REGALIAS	RECURSOS DEL CREDITO	COFINANCIACION NACIONAL	OTRAS FUENTES	TOTAL INVERSION 2012
			Calidad Educativa	Mejorar la calidad educativa	Porcentaje de pruebas SABER 5, 9 y 11	SGP EDUCACIÓN CALIDAD	CALIDAD		40.000.000		65.000.000				105.000.000
			Competencias en Inglés	Fortalecer el desarrollo de las Competencias en dominio de Inglés	Porcentaje de estudiantes de grado 11 con dominio de inglés a nivel B1 (pre intermedio)	SGP EDUCACIÓN CALIDAD	CALIDAD		5.000.000						5.000.000
			Semilleros de investigación	Fortalecer el desarrollo de las Competencias en ciencia e investigación	Numero de Semilleros creados y registrados en Colciencias	SGP EDUCACIÓN CALIDAD	CALIDAD		8.700.000						8.700.000
		VIVIENDA DIGNA	Vivienda nueva	Incrementar la oferta de vivienda nueva en la entidad territorial	Número de viviendas iniciadas	PG - LIBRE INVERSIÓN	VIVIENDA		10.000.000				5.000.000		15.000.000
			Nuevo suelo para VIS	Habilitar suelo para VIS	Número de unidades de vivienda VIS iniciadas en suelo habilitado	PG - LIBRE INVERSIÓN	VIVIENDA		10.000.000	40.000.000			5.000.000		15.000.000
			Mejoramiento de Vivienda	Reducir el déficit cualitativo de vivienda	Tasa de reducción del déficit cualitativo de vivienda	PG - LIBRE INVERSIÓN	VIVIENDA		10.000.000				5.000.000		15.000.000
			Nuevos proyectos VIS	Fomular y ejecutar proyectos para VIS	Número de proyectos formulados y ejecutados para VIS	PG - LIBRE INVERSIÓN	VIVIENDA		10.000.000				5.000.000		15.000.000





PLAN DE DESARROLLO

"TODOS UNIDOS TRABAJANDO POR EL BIEN DE NUESTRO PUEBLO 2012-2015"

DIMENSION ESTRATEGICA	INICIATIVA ESTRATEGICA	PROGRAMAS DE RESULTADO	SUBPROGRAMA	OBJETIVOS DE RESULTADO	INDICADORES DE RESULTADO	FUENTE SGP	SECTOR ESPECIFICO	RECURSOS PROPIOS	SGP	SGP TOTAL PROGRAMAS	REGALIAS	RECURSOS DEL CREDITO	COFINANCIACION NACIONAL	OTRAS FUENTES	TOTAL INVERSION 2012
SOCIO CULTURAL	Política Municipal para Mejorar cobertura, calidad y continuidad en la prestación de servicios a la Comunidad	PRESTACION Y GARANTIA DE SERVICIOS DE SALUD (PLAN TERRITORIAL DE SALUD)	Reducción de la mortalidad infantil y en la niñez	Reducir la mortalidad infantil y en la niñez	Tasa mortalidad en menores de 5 años (por 1.000 nacidos vivos)-Tasa de mortalidad en menores de 1 año (por 1000 nacidos vivos)	PG - SALUD RÉGIM EN SUBSID IADO	SALUD R.S.		2.900.000	461.517.000					2.900.000
			Niños menores o iguales a un año vacunados con los biológicos trazadores	Aumentar el porcentaje de niños menores o iguales a un año vacunados con los biológicos trazadores	Cobertura de vacunación con POLIO(VOP) en menores de 1 año-Cobertura de vacunación con DPT en menores de 1 año-Cobertura de vacunación con Triple Viral en niños de 1 año	PG - SALUD RÉGIM EN SUBSID IADO	SALUD R.S.		2.900.000						2.900.000
			Reducción de la mortalidad materna	Reducir la tasa de mortalidad materna	Razón de mortalidad materna (por 100.000 nacidos vivos)	PG - SALUD RÉGIM EN SUBSID IADO	SALUD R.S.		2.900.000						2.900.000
			Reducción de la mortalidad asociada a cáncer de cuello uterino	Reducir la tasa de mortalidad asociada a cáncer de cuello uterino	Tasa de mortalidad asociada a cáncer de cuello uterino (por 100.000 mujeres)	PG - SALUD RÉGIM EN SUBSID IADO	SALUD R.S.		2.900.000						2.900.000
			Promoción de la salud sexual y reproductiva	Promover la salud sexual y reproductiva	Porcentaje de mujeres de 15 a 19 años que han sido madre o están en embarazo-Prevalencia de uso de métodos modernos de anticoncepción en las mujeres (15y 49 años)	PG - SALUD RÉGIM EN SUBSID IADO	SALUD R.S.		2.900.000						2.900.000



PLAN DE DESARROLLO

"TODOS UNIDOS TRABAJANDO POR EL BIEN DE NUESTRO PUEBLO 2012-2015"

DIMENSION ESTRATEGICA	INICIATIVA ESTRATEGICA	PROGRAMAS DE RESULTADO	SUBPROGRAMA	OBJETIVOS DE RESULTADO	INDICADORES DE RESULTADO	FUENTE SGP	SECTOR ESPECIFICO	RECURSOS PROPIOS	SGP	SGP TOTAL PROGRAMAS	REGALIAS	RECURSOS DEL CREDITO	COFINANCIACION NACIONAL	OTRAS FUENTES	TOTAL INVERSION 2012
					actualmente unidas y no unidas, sexualmente activas										
			Reducción de la mortalidad asociada a VIH/SIDA	Reducir la mortalidad asociada a VIH/SIDA	Tasa de mortalidad asociada al VIH/SIDA	PG - SALUD RÉGIM EN SUBSIDIADO	SALUD R.S.		2.900.000						2.900.000
			Inspección, Vigilancia y Control de Factores de Riesgo del Medio Ambiente	Inspeccionar, Vigilar y Controlar los Factores de Riesgo del Medio Ambiente	Porcentaje de ejecución del subprograma de Inspección, Vigilancia y Control de Factores de Riesgo del Medio Ambiente	PG - SALUD RÉGIM EN SUBSIDIADO	SALUD R.S.		2.900.000						2.900.000
			Calidad en la Prestación de Servicios de Salud	Mejorar la Calidad en la prestación de servicios de salud en el municipio	Porcentaje de Satisfacción de los habitantes del Municipio en cuanto a la prestación de servicios de salud.	PG - SALUD RÉGIM EN SUBSIDIADO	SALUD R.S.		2.900.000						2.900.000
			Cobertura y Continuidad en la prestación de servicios de salud	Garantizar la cobertura y continuidad en aseguramiento de Población de niveles 1 y 2 del SISBEN	Porcentaje de Población de niveles 1 y 2 del SISBEN asegurados en el régimen subsidiado en salud	PG - SALUD RÉGIM EN SUBSIDIADO	SALUD R.S.		432.517.000						432.517.000



PLAN DE DESARROLLO

"TODOS UNIDOS TRABAJANDO POR EL BIEN DE NUESTRO PUEBLO 2012-2015"

DIMENSIÓN ESTRATEGICA	INICIATIVA ESTRATEGICA	PROGRAMAS DE RESULTADO	SUBPROGRAMA	OBJETIVOS DE RESULTADO	INDICADORES DE RESULTADO	FUENTE SGP	SECTOR ESPECIFICO	RECURSOS PROPIOS	SGP	SGP TOTAL PROGRAMAS	REGALIAS	RECURSOS DEL CREDITO	COFINANCIACION NACIONAL	OTRAS FUENTES	TOTAL INVERSION 2012
			Nutrición en niños menores de 5 años	Reducir la desnutrición en niños menores de 5 años con desnutrición global	Porcentaje de niños menores de 5 años desnutridos	PG - SALUD RÉGIMEN EN SUBSIDIADO	SALUD R.S.		2.900.000						2.900.000
			Atención a No Vinculados Oferta	Garantizar la atención en servicios de salud mediante subsidios a la demanda a la población del nivel 1 y 2 del SISBEN que no está amparada en el régimen subsidiado.	No. de habitantes atendidos anualmente con servicios de salud que se requieran, identificados como población pobre no afiliada al régimen subsidiado de salud con recursos de oferta.	PG - SALUD RÉGIMEN EN SUBSIDIADO	SALUD R.S.		2.900.000						2.900.000
SOCIO CULTURAL	Política Municipal para Mejorar cobertura, calidad y continuidad en la prestación de servicios a la Comunidad	CULTURA MUNICIPAL	La lectura, la escritura y circulación y acceso a la información y el conocimiento	Impulsar la lectura y la escritura y facilitar la circulación y acceso a la información y el conocimiento	Porcentaje de personas de la comunidad escolar y la ciudadanía que utilizan las bibliotecas públicas	PG - CULTURA	CULTURA DESTINACIÓN ESPECIFICA		4.000.000	23.000.000					4.000.000
			Desarrollo integral de los niños de 0 a 6 años promoviendo o el ejercicio de los derechos culturales, a través de los	Contribuir al desarrollo integral de los niños de 0 a 6 años promoviendo o el ejercicio de	Porcentaje de niños y niñas menores de 6 años beneficiados de programas que promueven los derechos culturales	PG - CULTURA	CULTURA DESTINACIÓN ESPECIFICA		4.000.000						4.000.000



PLAN DE DESARROLLO

"TODOS UNIDOS TRABAJANDO POR EL BIEN DE NUESTRO PUEBLO 2012-2015"

DIMENSION ESTRATEGICA	INICIATIVA ESTRATEGICA	PROGRAMAS DE RESULTADO	SUBPROGRAMA	OBJETIVOS DE RESULTADO	INDICADORES DE RESULTADO	FUENTE SGP	SECTOR ESPECIFICO	RECURSOS PROPIOS	SGP	SGP TOTAL PROGRAMAS	REGALIAS	RECURSOS DEL CREDITO	COFINANCIACION NACIONAL	OTRAS FUENTES	TOTAL INVERSION 2012
			lenguajes expresivos y estético	los derechos culturales, a través de los lenguajes expresivos y estéticos											
			Procesos de formación artística y de creación cultura	Fomentar los procesos de formación artística y de creación cultural	Porcentaje de personas que asisten a escuelas de formación musical y artista cultural	PG - CULTURA	CULTURA DESTINACIÓN ESPECÍFICA	10.000.000	4.000.000						14.000.000
			Apropiación social del Patrimonio Cultural	Fortalecer la apropiación social del Patrimonio Cultural	Número de bienes de interés cultural restaurados o conservados	PG - CULTURA	CULTURA DESTINACIÓN ESPECÍFICA		4.000.000						4.000.000
			Manifestaciones culturales tradicionales municipales	Fortalecer las manifestaciones culturales tradicionales municipales	Eventos culturales ejecutados en el periodo	PG - CULTURA	CULTURA DESTINACIÓN ESPECÍFICA		7.000.000						7.000.000
SOCIO CULTURAL	Política Municipal para Mejorar cobertura, calidad y continuidad en la prestación de servicios a la Comunidad	DEPORTE, RECREACION Y APROVECHAMIENTO DEL TIEMPO LIBRE	Todos haciendo deporte y aprovechando el tiempo libre	Aumentar el porcentaje de personas que practican alguna actividad deportiva	Porcentaje de personas que practican alguna actividad deportiva (recreativa o aficionada)	PG - DEPORTE	DEPORTE DESTINACIÓN ESPECÍFICA		8.000.000	30.500.000					8.000.000
			Jóvenes líderes en Deporte	Incrementar la participación de jóvenes en actividades deportivas	Número de instituciones educativas que participan en actividades deportivas	PG - DEPORTE	DEPORTE DESTINACIÓN ESPECÍFICA		8.000.000						8.000.000



PLAN DE DESARROLLO

"TODOS UNIDOS TRABAJANDO POR EL BIEN DE NUESTRO PUEBLO 2012-2015"

DIMENSION ESTRATEGICA	INICIATIVA ESTRATEGICA	PROGRAMAS DE RESULTADO	SUBPROGRAMA	OBJETIVOS DE RESULTADO	INDICADORES DE RESULTADO	FUENTE SGP	SECTOR ESPECIFICO	RECURSOS PROPIOS	SGP	SGP TOTAL PROGRAMAS	REGALIAS	RECURSOS DEL CREDITO	COFINANCIACION NACIONAL	OTRAS FUENTES	TOTAL INVERSION 2012
				deportivas											
			Centros educativos municipales vinculados al Sistema Nacional de Competencias Deportivas y Académicas (Supérate)	Vincular los centros educativos municipales al Sistema Nacional de Competencias Deportivas y Académicas (Supérate)	Número de centros educativos vinculados al Sistema Nacional de Competencias Deportivas y Académicas (Supérate)	PG - DEPORTE	DEPORTE DESTINACIÓN ESPECÍFICA		8.000.000						8.000.000
			Más deportistas en juegos y competencias deportivas nacionales e internacionales	Aumentar el número de deportistas que asisten a juegos y competencias deportivas nacionales e internacionales	Número de deportistas que asisten a juegos y competencias deportivas nacionales e internacionales	PG - DEPORTE	DEPORTE DESTINACIÓN ESPECÍFICA		6.500.000						6.500.000
SOCIOCULTURAL	Política Municipal para Mejorar cobertura, calidad y continuidad en la prestación de servicios a la Comunidad	JUSTICIA, SEGURIDAD Y CONVIVENCIA	Acceso a la Justicia	Brindar mayor acceso a la justicia	Número de personas atendidas en centros de convivencia ciudadana-Número de usuarios atendidos en Casas de Justicia-Número de personas atendidas en centros de convivencia	PG - LIBRE INVERSIÓN	JUSTICIA		40.000.000	48.000.000					40.000.000



PLAN DE DESARROLLO

"TODOS UNIDOS TRABAJANDO POR EL BIEN DE NUESTRO PUEBLO 2012-2015"

DIMENSION ESTRATEGICA	INICIATIVA ESTRATEGICA	PROGRAMAS DE RESULTADO	SUBPROGRAMA	OBJETIVOS DE RESULTADO	INDICADORES DE RESULTADO	FUENTE SGP	SECTOR ESPECIFICO	RECURSOS PROPIOS	SGP	SGP TOTAL PROGRAMAS	REGALIAS	RECURSOS DEL CREDITO	COFINANCIACION NACIONAL	OTRAS FUENTES	TOTAL INVERSION 2012
					ciudadana										
			Seguridad y Convivencia	Proteger a los ciudadanos en su vida, integridad, libertad y patrimonio económico, por medio de la reducción y sanción del delito, el temor a la violencia y la promoción de la convivencia	Número de homicidios - Número de casos de hurto común (incluye personas, residencias y comercio) - Número de casos de lesiones personales- Tasa de violencia intrafamiliar	PG - LIBRE INVERSION	JUSTICIA	10.000.000	8.000.000						18.000.000
SOCIO CULTURAL	Política Municipal para Mejorar cobertura, calidad y continuidad en la prestación de servicios a la Comunidad	GRUPOS VULNERABLES	RED UNIDOS	Lograr que las familias beneficiadas a través de la Estrategia Unidos superen su situación de pobreza extrema	Porcentaje de Familias beneficiadas a través de la Estrategia Unidos que superaron su situación de pobreza extrema	PG- LIBRE INVERSION	ATENCION A GRUPOS VULNERABLES		10.000.000	44.500.000					10.000.000



PLAN DE DESARROLLO

"TODOS UNIDOS TRABAJANDO POR EL BIEN DE NUESTRO PUEBLO 2012-2015"

DIMENSION ESTRATEGICA	INICIATIVA ESTRATEGICA	PROGRAMAS DE RESULTADO	SUBPROGRAMA	OBJETIVOS DE RESULTADO	INDICADORES DE RESULTADO	FUENTE SGP	SECTOR ESPECIFICO	RECURSOS PROPIOS	SGP	SGP TOTAL PROGRAMAS	REGALIAS	RECURSOS DEL CREDITO	COFINANCIACION NACIONAL	OTRAS FUENTES	TOTAL INVERSION 2012
			Prevención del reclutamiento o de niñas, niños y adolescentes	Prevenir el reclutamiento y utilización de niños, niñas y adolescentes por parte de los grupos armados organizados al margen de la ley y de otros grupos delictivos organizados	Porcentaje de niños, niñas y adolescentes que han sido protegidos de su reclutamiento y utilización (y de las peores formas de trabajo infantil, al igual de la guerra y los conflictos)				500.000						500.000
			Derecho de las mujeres a una vida libre de violencias	Garantizar el derecho de las mujeres a una vida libre de violencias	Porcentaje de mujeres que han sido protegidas y atendidas integralmente ante hechos de violencia en su contra. Número de iniciativas para prevenir la violencia contra las mujeres				500.000						500.000
			Derechos de la población víctima del desplazamiento forzado por la violencia	Garantizar el goce efectivo de derechos de la población víctima del desplazamiento forzado por la violencia	Proporción de hogares incluidos en el RUPD en los que ninguno de sus miembros ha sufrido privación de su libertad después del desplazamiento (estén o no en el hogar actual)				500.000						500.000



PLAN DE DESARROLLO

"TODOS UNIDOS TRABAJANDO POR EL BIEN DE NUESTRO PUEBLO 2012-2015"

DIMENSION ESTRATEGICA	INICIATIVA ESTRATEGICA	PROGRAMAS DE RESULTADO	SUBPROGRAMA	OBJETIVOS DE RESULTADO	INDICADORES DE RESULTADO	FUENTE SGP	SECTOR ESPECIFICO	RECURSOS PROPIOS	SGP	SGP TOTAL PROGRAMAS	REGALIAS	RECURSOS DEL CREDITO	COFINANCIACION NACIONAL	OTRAS FUENTES	TOTAL INVERSION 2012
					Proporción de hogares incluidos en el RUPD, en los que ninguna persona fue víctima del delito de homicidio después del desplazamiento				500.000						500.000
					Proporción de hogares incluidos en el RUPD en los que ninguno de sus miembros ha sufrido tortura, violencia sexual o robo después del desplazamiento				500.000						500.000
					Porcentaje de hogares incluidos en RUP que no han sido víctimas de acciones que atenten contra su seguridad personal				500.000						500.000
					Porcentaje de hogares incluidos en el RUPD que cuentan con todos los miembros afiliados al Sistema General de Seguridad Social en Salud				500.000						500.000
					Porcentaje de personas incluidas en el RUPD que				500.000						500.000



PLAN DE DESARROLLO

"TODOS UNIDOS TRABAJANDO POR EL BIEN DE NUESTRO PUEBLO 2012-2015"

DIMENSION ESTRATEGICA	INICIATIVA ESTRATEGICA	PROGRAMAS DE RESULTADO	SUBPROGRAMA	OBJETIVOS DE RESULTADO	INDICADORES DE RESULTADO	FUENTE SGP	SECTOR ESPECIFICO	RECURSOS PROPIOS	SGP	SGP TOTAL PROGRAMAS	REGALIAS	RECURSOS DEL CREDITO	COFINANCIACION NACIONAL	OTRAS FUENTES	TOTAL INVERSION 2012
					recibieron apoyo psicosocial										
					Porcentaje de hogares con niños incluidos en el RUPD con vacunas de DPT y Tripe viral				500.000						500.000
					Tasa de cobertura neta de educación en población desplazada por nivel educativo				500.000						500.000
					Proporción de hogares incluidos en el RUPD en los que sus miembros cuentan con todos los documentos de identificación que les corresponde, según edad y género				500.000						500.000
					Proporción de hogares que recibieron las tres componentes básicas de ayuda humanitaria de emergencia (alimentación, alojamiento y salud), incluyendo auxilios en dinero				500.000						500.000





PLAN DE DESARROLLO

"TODOS UNIDOS TRABAJANDO POR EL BIEN DE NUESTRO PUEBLO 2012-2015"

DIMENSION ESTRATEGICA	INICIATIVA ESTRATEGICA	PROGRAMAS DE RESULTADO	SUBPROGRAMA	OBJETIVOS DE RESULTADO	INDICADORES DE RESULTADO	FUENTE SGP	SECTOR ESPECIFICO	RECURSOS PROPIOS	SGP	SGP TOTAL PROGRAMAS	REGALIAS	RECURSOS DEL CREDITO	COFINANCIACION NACIONAL	OTRAS FUENTES	TOTAL INVERSION 2012
					Proporción de hogares que han sufrido de la separación de alguno de sus miembros, han solicitado ayuda del Estado y han sido reintegrados, con relación al total de hogares que han sufrido de la separación de alguno de sus miembros y han solicitado ayuda d				500.000						500.000
					Proporción de hogares incluidos en el RUPD que posee al menos una fuente de ingresos autónoma y su ingreso supera como mínimo a línea de pobreza				500.000						500.000
					Total de hogares incluidos en el RUPD con habitación legal del predio				500.000						500.000
					Total de organizaciones de población desplazada - OPD- que participan efectivamente en las decisiones de la política pública sobre				500.000						500.000



PLAN DE DESARROLLO

"TODOS UNIDOS TRABAJANDO POR EL BIEN DE NUESTRO PUEBLO 2012-2015"

DIMENSION ESTRATEGICA	INICIATIVA ESTRATEGICA	PROGRAMAS DE RESULTADO	SUBPROGRAMA	OBJETIVOS DE RESULTADO	INDICADORES DE RESULTADO	FUENTE SGP	SECTOR ESPECIFICO	RECURSOS PROPIOS	SGP	SGP TOTAL PROGRAMAS	REGALIAS	RECURSOS DEL CREDITO	COFINANCIACION NACIONAL	OTRAS FUENTES	TOTAL INVERSION 2012
					desplazamiento forzado										
			Primera Infancia, Infancia y adolescencia	Lograr que la población en primera infancia, infancia y adolescencia reciban protección integral de sus derechos	Cobertura de programas y proyectos que protejan integralmente los derechos de la primera Infancia, Infancia y adolescencia				10.000.000						10.000.000
			Atención y apoyo al adulto mayor	Lograr que la población de adultos mayores reciban protección integral de sus derechos	Cobertura de programas y proyectos que protejan integralmente los derechos de los Adultos Mayores	PG-LIBRE INVERSION	ATENCION A GRUPOS VULNERABLES	10.000.000	5.000.000						15.000.000
			Atención y apoyo a madres/padres cabeza de hogar	Lograr que la población de Madres/Padres cabeza de Hogar reciban protección integral de sus derechos	Cobertura de programas y proyectos que protejan integralmente los derechos de Madres/Padres cabeza de Hogar	PG-LIBRE INVERSION	ATENCION A GRUPOS VULNERABLES		5.000.000						5.000.000





PLAN DE DESARROLLO

"TODOS UNIDOS TRABAJANDO POR EL BIEN DE NUESTRO PUEBLO 2012-2015"

DIMENSION ESTRATEGICA	INICIATIVA ESTRATEGICA	PROGRAMAS DE RESULTADO	SUBPROGRAMA	OBJETIVOS DE RESULTADO	INDICADORES DE RESULTADO	FUENTE SGP	SECTOR ESPECIFICO	RECURSOS PROPIOS	SGP	SGP TOTAL PROGRAMAS	REGALIAS	RECURSOS DEL CREDITO	COFINANCIACION NACIONAL	OTRAS FUENTES	TOTAL INVERSION 2012			
			Atención y apoyo a la población discapacitada	Lograr que la población discapacitada reciba protección integral de sus derechos	Cobertura de programas y proyectos que protejan integralmente los derechos de la población discapacitada	PG-LIBRE INVERSION	ATENCION A GRUPOS VULNERABLES		5.000.000						5.000.000			
ECONOMICA	Política Municipal para el uso y apropiación de Tecnologías de la Información y las Comunicaciones	TODOS CRECIENDO CON LAS TICs	Todos con INTERNET	Ampliar la cobertura de acceso a INTERNET	Usuarios de internet por cada 100 habitantes	PG-LIBRE INVERSION	N.A.						15.000.000		15.000.000			
					Proporción de poblados rurales de más 100 habitantes con sitio de acceso público a internet	PG-LIBRE INVERSION	N.A.											
			Todos con Computador	Mejorar el acceso a equipos de computo	Estudiantes por computador en establecimientos educativos	PG-LIBRE INVERSION	N.A.											20.000.000
					Computadores por cada 100 habitantes	PG-LIBRE INVERSION	N.A.											
					Porcentaje de Equipos de cómputo obsoletos dispuestos apropiadamente	PG-LIBRE INVERSION	N.A.											
		Porcentaje de establecimientos educativos oficiales con computadores	PG-LIBRE INVERSION	N.A.														
		Banco de Proyectos Tics	Ampliar el número de Proyectos en TIC formulados o ejecución	Proyectos en TIC formulados o ejecución		PG-LIBRE INVERSION	NA						10.000.000		10.000.000			



PLAN DE DESARROLLO

"TODOS UNIDOS TRABAJANDO POR EL BIEN DE NUESTRO PUEBLO 2012-2015"

DIMENSION ESTRATEGICA	INICIATIVA ESTRATEGICA	PROGRAMAS DE RESULTADO	SUBPROGRAMA	OBJETIVOS DE RESULTADO	INDICADORES DE RESULTADO	FUENTE SGP	SECTOR ESPECIFICO	RECURSOS PROPIOS	SGP	SGP TOTAL PROGRAMAS	REGALIAS	RECURSOS DEL CREDITO	COFINANCIACION NACIONAL	OTRAS FUENTES	TOTAL INVERSION 2012
			Gobierno en Línea	Ejecutar la Estrategia de Gobierno en Línea	Índice de Gobierno en línea	PG - LIBRE INVERSION	NA						5.000.000		5.000.000
ECONOMICA	Política Municipal para Generar desarrollo económico sostenible y bienestar social	DESARROLLO AGROPECUARIO	PRODUCTIVIDAD Y COMPETITIVIDAD RURAL	Incrementar la competitividad de la producción agropecuaria	Superficie agrícola sembrada	PG - LIBRE INVERSION	DESARROLLO AGROPECUARIO		85.000.000	85.000.000					85.000.000
					Superficie agrícola sembrada de cultivos transitorios	PG - LIBRE INVERSION	DESARROLLO AGROPECUARIO								
					Superficie agrícola sembrada de cultivos permanentes	PG - LIBRE INVERSION	DESARROLLO AGROPECUARIO								
					Toneladas de producción agropecuaria	PG - LIBRE INVERSION	DESARROLLO AGROPECUARIO								
				Reducir la pobreza rural	Porcentaje de población pobre según Índice de Necesidades Básicas Insatisfechas	PG - LIBRE INVERSION	DESARROLLO AGROPECUARIO								
ECONOMICA	Política Municipal para Generar desarrollo económico sostenible y bienestar social	EMPLEO Y DESARROLLO ECONOMICO	EMPRENDIMIENTO PRODUCTIVO	Reducir el trabajo infantil (5 y 17 años)	Porcentaje de NNAT (niños, niñas y adolescentes trabajadores) retirados del mercado de trabajo	PG - LIBRE INVERSION	EMPLEO		2.500.000	4.500.000					2.500.000
					Total de niños ocupados (5 a 17 años) por ramas de actividad	PG - LIBRE INVERSION	EMPLEO								
					Porcentaje de niños ocupados (5 a 17 años) incluyendo	PG - LIBRE INVERSION	EMPLEO								



PLAN DE DESARROLLO

"TODOS UNIDOS TRABAJANDO POR EL BIEN DE NUESTRO PUEBLO 2012-2015"

DIMENSION ESTRATEGICA	INICIATIVA ESTRATEGICA	PROGRAMAS DE RESULTADO	SUBPROGRAMA	OBJETIVOS DE RESULTADO	INDICADORES DE RESULTADO	FUENTE SGP	SECTOR ESPECIFICO	RECURSOS PROPIOS	SGP	SGP TOTAL PROGRAMAS	REGALIAS	RECURSOS DEL CREDITO	COFINANCIACION NACIONAL	OTRAS FUENTES	TOTAL INVERSION 2012
					oficios del hogar										
				Promover el emprendimiento empresarial	Número de empresas y establecimientos de comercio creados	PG - LIBRE INVERSIÓN	EMPLEO								
					Porcentaje de empresas y establecimientos de comercio formalizados	PG - LIBRE INVERSIÓN	EMPLEO								
			TURISMO SOSTENIBLE	Hacer del turismo un sector promisorio para el desarrollo socio económico de la población y el municipio.	Numero de personas que se benefician de la actividad turística	PG - LIBRE INVERSIÓN	EMPLEO		2.000.000						2.000.000
	Política Municipal para Mejorar las competencias de la Población	MEJORES OPORTUNIDADES LABORALES	Mejores habilidades, conocimientos y actitudes para el mejoramiento de la economía	Desarrollar habilidades, conocimientos y actitudes en todos los sectores de la economía, con el objeto de mejorar la productividad y competitividad territorial	Numero de empleos nuevos Indice de productividad municipal Porcentaje de población en edad productiva con competencias laborales certificadas	PG - LIBRE INVERSIÓN	EMPLEO		500.000	500.000			20.000.000		20.500.000



PLAN DE DESARROLLO

"TODOS UNIDOS TRABAJANDO POR EL BIEN DE NUESTRO PUEBLO 2012-2015"

DIMENSION ESTRATEGICA	INICIATIVA ESTRATEGICA	PROGRAMAS DE RESULTADO	SUBPROGRAMA	OBJETIVOS DE RESULTADO	INDICADORES DE RESULTADO	FUENTE SGP	SECTOR ESPECIFICO	RECURSOS PROPIOS	SGP	SGP TOTAL PROGRAMAS	REGALIAS	RECURSOS DEL CREDITO	COFINANCIACION NACIONAL	OTRAS FUENTES	TOTAL INVERSION 2012
POLITICO ADMINISTRATIVA	Política Municipal de Mejoramiento de la Gobernabilidad y Rendición de cuentas a la comunidad y a las partes interesadas	PARTICIPACION Y DESARROLLO COMUNITARIO	Gobierno Participativo	Involucrar a las organizaciones ciudadanas en el gobierno territorial	Porcentaje de organizaciones ciudadanas que participan en la formulación y seguimiento del plan de desarrollo y presupuesto	PG - LIBRE INVERSIÓN	DESARROLLO COMUNITARIO		5.000.000	10.000.000					5.000.000
			Control Social	Incrementar los mecanismos participativos para el control social, usando las Tecnologías de la Información y las Comunicaciones – TIC	Número de veedurías creadas	PG - LIBRE INVERSIÓN	DESARROLLO COMUNITARIO		2.500.000						2.500.000
			Rendición de Cuentas	Promover la rendición de cuentas	Numero de Procesos de rendición de cuentas realizado anualmente en la entidad territorial que cumpla con las etapas propuestas en el Conpes 3654 de 2010 "Informar, dialogar y retroalimentar"	PG - LIBRE INVERSIÓN	DESARROLLO COMUNITARIO		2.500.000						2.500.000



PLAN DE DESARROLLO

"TODOS UNIDOS TRABAJANDO POR EL BIEN DE NUESTRO PUEBLO 2012-2015"

DIMENSION ESTRATEGICA	INICIATIVA ESTRATEGICA	PROGRAMAS DE RESULTADO	SUBPROGRAMA	OBJETIVOS DE RESULTADO	INDICADORES DE RESULTADO	FUENTE SGP	SECTOR ESPECIFICO	RECURSOS PROPIOS	SGP	SGP TOTAL PROGRAMAS	REGALIAS	RECURSOS DEL CREDITO	COFINANCIACION NACIONAL	OTRAS FUENTES	TOTAL INVERSION 2012
POLITICO ADMINISTRATIVO	Política Municipal para Mejorar la Eficacia, Eficiencia, el cumplimiento de requisitos legales, la Gestión Administrativa y Financiera del Municipio	SISTEMA INTEGRADO DE GESTION (Modelo Gerencial Integral con Calidad)	Cuadro de Mando Integral (BALANCED SCORE CARD)	Realizar seguimiento y evaluación permanente a la ejecución del Plan de Desarrollo	Porcentaje de Dependencias con Cuadro de mando Integral implementado (Estrategico, Táctico, Operativo)	PG - LIBRE INVERSIÓN	FORTALECIMIENTO INSTITUCIONAL		25.000.000	100.000.000					25.000.000
			MECI 1000-2005	Implementar adecuadamente un Sistema de Control Interno de Gestión	Porcentaje de cumplimiento en la implementación del MECI 1000-2005	PG - LIBRE INVERSIÓN	FORTALECIMIENTO INSTITUCIONAL		40.000.000						40.000.000
			Sistema de Gestión de Calidad NTCGP 1000-2009	Certificar todos los procesos de la Administración Municipal en Norma Técnica de Calidad en la Gestión Pública NTCGP 1000-2009	Porcentaje de procesos Certificados Norma Técnica de Calidad en la Gestión Pública NTCGP 1000-2009	PG - LIBRE INVERSIÓN	FORTALECIMIENTO INSTITUCIONAL		35.000.000						35.000.000
TOTAL INVERSION VIGENCIA 2012								123.252.000	1.281.897.750	1.281.897.750	435.000.000	-	140.000.000	-	<u>1.980.149.750</u>





PLAN DE DESARROLLO

"TODOS UNIDOS TRABAJANDO POR EL BIEN DE NUESTRO PUEBLO 2012-2015"

INVERSIONES VIGENCIA 2013

DIMENSIÓN ESTRATÉGICA	INICIATIVA ESTRATÉGICA	PROGRAMAS DE RESULTADO	SUBPROGRAMA	OBJETIVOS DE RESULTADO	INDICADORES DE RESULTADO	FUENTE SGP	SECTOR ESPECÍFICO	RECURSOS PROPIOS	SGP	SGP TOTAL PROGRAMAS	REGALIAS	RECURSOS DEL CREDITO	COFINANCIACION NACIONAL	OTRAS FUENTES	TOTAL INVERSION 2013
AMBIENTE NATURAL	Política Municipal de Desarrollo Urbano y Habitat	POTENCIO N DEL MEDIO AMBIENTE Y RECURSOS NATURALES RENOVABLES	Recuperación y protección de áreas degradadas	Implementar acciones para la recuperación y protección de áreas degradadas	Número de hectáreas restauradas o rehabilitadas con fines de protección	PG - LIBRE INVERSIÓN	MEDIO AMBIENTAL	-	412.000	2.060.000	-	-	-	-	412.000
			Reforestación en cuencas abastecedoras de agua	Aumentar el área de bosques reforestados en cuencas abastecedoras de agua	Número de hectáreas de bosques reforestadas	PG - LIBRE INVERSIÓN	MEDIO AMBIENTAL	-	412.000		-	-	-	-	412.000
			Sostenibilidad del Recurso Hídrico	Garantizar la sostenibilidad del recurso, a través de la asignación y uso eficiente, articulado al ordenamiento y uso del territorio y a la conservación de los ecosistemas que regulan la	Hectáreas de ecosistemas para la regulación de la oferta hídrica conservadas	PG - LIBRE INVERSIÓN	MEDIO AMBIENTAL	-	412.000		-	-	-	-	412.000



PLAN DE DESARROLLO

"TODOS UNIDOS TRABAJANDO POR EL BIEN DE NUESTRO PUEBLO 2012-2015"

DIMENSIÓN ESTRATÉGICA	INICIATIVA ESTRATÉGICA	PROGRAMAS DE RESULTADO	SUBPROGRAMA	OBJETIVOS DE RESULTADO	INDICADORES DE RESULTADO	FUENTE SGP	SECTOR ESPECÍFICO	RECURSOS PROPIOS	SGP	SGP TOTAL PROGRAMAS	REGALIAS	RECURSOS DEL CREDITO	COFINANCIACION NACIONAL	OTRAS FUENTES	TOTAL INVERSION 2013
				oferta hídrica, considerando el agua como factor de desarrollo econ											
			Calidad del Aire	Cumplir los niveles de calidad del aire establecidos en la normatividad vigente	Número de estaciones de medición que reportan cumplimiento de los estándares de calidad del aire	PG - LIBRE INVERSIÓN	MEDIO AMBIENTAL	-	412.000		-	-	-	-	412.000
			Visión de largo plazo en el uso de energía	Implantar una visión de largo plazo en el uso de energía	Número de incentivos para el uso de energías renovables	PG - LIBRE INVERSIÓN	MEDIO AMBIENTAL	-	412.000		-	-	-	-	412.000
		GESTION DE DESASTRES	Control a la minería ilegal	Controlar la minería ilegal	Cobertura de los títulos mineros fiscalizados (%)	PG - LIBRE INVERSIÓN	PREVENCIÓN Y ATENCIÓN DE DESASTRES	-	515.000		-	-	-	-	515.000
			Reducción del impacto del cambio climático en la población y su entorno	Contribuir a la sostenibilidad del desarrollo a través de la reducción del impacto del cambio climático en la población y su entorno	Porcentaje del presupuesto destinado exclusivamente a atacar la problemática del cambio climático	PG - LIBRE INVERSIÓN	PREVENCIÓN Y ATENCIÓN DE DESASTRES	-	2.060.000	5.665.000	-	-	-	-	2.060.000



PLAN DE DESARROLLO

"TODOS UNIDOS TRABAJANDO POR EL BIEN DE NUESTRO PUEBLO 2012-2015"

DIMENSIÓN ESTRATÉGICA	INICIATIVA ESTRATÉGICA	PROGRAMAS DE RESULTADO	SUBPROGRAMA	OBJETIVOS DE RESULTADO	INDICADORES DE RESULTADO	FUENTE SGP	SECTOR ESPECÍFICO	RECURSOS PROPIOS	SGP	SGP TOTAL PROGRAMAS	REGALIAS	RECURSOS DEL CREDITO	COFINANCIACION NACIONAL	OTRAS FUENTES	TOTAL INVERSION 2013
				Contribuir a la seguridad, el bienestar, la calidad de vida de las personas y al desarrollo sostenible a través del control y la reducción del riesgo de desastres	Porcentaje de obras de inversión de infraestructura que han pasado por un proceso de análisis de blindaje climático	PG - LIBRE INVERSIÓN	PREVENCIÓN Y ATENCIÓN DE DESASTRES	-	3.090.000						3.090.000
					Número de desastres declarados por año	PG - LIBRE INVERSIÓN	PREVENCIÓN Y ATENCIÓN DE DESASTRES	-							
					Número de personas muertas por desastres por año	PG - LIBRE INVERSIÓN	PREVENCIÓN Y ATENCIÓN DE DESASTRES	-							
					Número de personas afectadas por desastres por año	PG - LIBRE INVERSIÓN	PREVENCIÓN Y ATENCIÓN DE DESASTRES	-							
					Pérdidas en infraestructura básica	PG - LIBRE INVERSIÓN	PREVENCIÓN Y ATENCIÓN DE DESASTRES	-							
					Pérdidas en infraestructura de servicios	PG - LIBRE INVERSIÓN	PREVENCIÓN Y ATENCIÓN DE DESASTRES	-							





PLAN DE DESARROLLO

"TODOS UNIDOS TRABAJANDO POR EL BIEN DE NUESTRO PUEBLO 2012-2015"

DIMENSIÓN ESTRATÉGICA	INICIATIVA ESTRATÉGICA	PROGRAMAS DE RESULTADO	SUBPROGRAMA	OBJETIVOS DE RESULTADO	INDICADORES DE RESULTADO	FUENTE SGP	SECTOR ESPECÍFICO	RECURSOS PROPIOS	SGP	SGP TOTAL PROGRAMAS	REGALIAS	RECURSOS DEL CREDITO	COFINANCIACION NACIONAL	OTRAS FUENTES	TOTAL INVERSION 2013	
					Pérdidas en infraestructura de vivienda	PG - LIBRE INVERSIÓN	PREVENCIÓN Y ATENCIÓN DE DESASTRES	-								
		FORTALECIMIENTO DEL ORDENAMIENTO TERRITORIAL	Revisión y Ajuste del Esquema de Ordenamiento Territorial	Revisar y Ajustar del Esquema de Ordenamiento Territorial	Esquema Revisado y Ajustado	PG - LIBRE INVERSIÓN	FORTALECIMIENTO INSTITUCIONAL	-	10.300.000	50.000.000	-	-	30.900.000	-	41.200.000	
AMBIENTE CONSTRUÍDO	Política Municipal de Desarrollo Urbano y Habitat	INFRAESTRUCTURA VIAL Y TRANSPORTE	Infraestructura para el transporte	Facilitar el uso de infraestructura para el transporte	Kilómetros de modos alternativos de transporte en buen estado	PG - LIBRE INVERSIÓN	TRANSPORTE	30.900.000	25.750.000	51.500.000	82.400.000	-	-	-	139.050.000	
			Accesibilidad del transporte	Mejorar la accesibilidad del transporte	Toneladas de carga movilizadas (modo aéreo, férreo, vial y fluvial)	PG - LIBRE INVERSIÓN	TRANSPORTE	-	20.600.000		20.600.000	-	-	-	41.200.000	
			seguridad vial	Mejorar la seguridad vial	Reducción de número de casos de muertes y heridos de tránsito por accidente	PG - LIBRE INVERSIÓN	TRANSPORTE	-	5.150.000		-	-	-	-	5.150.000	
		INFRESTRUCTURA SERVICIOS PUBLICOS DIFERENTES A ACUEDUCTO, ALCANTARILLADO Y ASEO	cobertura del servicio de gas natural en la zona urbana	Aumentar la cobertura del servicio de gas natural en la zona urbana	Cobertura total de gas natural en la zona urbana	APSB	APSB	-	10.300.000	-	-	15.450.000	-	-	-	25.750.000
			cobertura en servicio de energía eléctrica	Aumentar la cobertura en servicio	Cobertura en servicio de energía eléctrica zona urbana	APSB	APSB	-	5.150.000	-	-	5.150.000	-	-	5.150.000	-



PLAN DE DESARROLLO

"TODOS UNIDOS TRABAJANDO POR EL BIEN DE NUESTRO PUEBLO 2012-2015"

DIMENSIÓN ESTRATÉGICA	INICIATIVA ESTRATÉGICA	PROGRAMAS DE RESULTADO	SUBPROGRAMA	OBJETIVOS DE RESULTADO	INDICADORES DE RESULTADO	FUENTE SGP	SECTOR ESPECÍFICO	RECURSOS PROPIOS	SGP	SGP TOTAL PROGRAMAS	REGALIAS	RECURSOS DEL CREDITO	COFINANCIACION NACIONAL	OTRAS FUENTES	TOTAL INVERSION 2013
				de energía eléctrica	Cobertura en servicio de energía eléctrica en el Sistema Interconectado Nacional	APSB	APSB	-							
		EQUIPAMIENTO MUNICIPAL	Mejoramiento del Equipamiento Territorial	Mantener la infraestructura física de las dependencias administrativas del municipio y bienes de uso público de propiedad del municipio	Porcentaje de bienes inmuebles y muebles en buenas condiciones	PG - LIBRE INVERSIÓN	EQUIPAMIENTO MUNICIPAL	-	2.060.000	3.090.000	-	-	-	-	2.060.000
			Espacio público	Aumentar el espacio público efectivo por habitante	Metros cuadrados de espacio público efectivo por habitante	PG LIBRE INVERSIÓN	EQUIPAMIENTO MUNICIPAL	-	1.030.000			-	-	-	-
SOCIO CULTURAL	Política Municipal de Mejoramiento de la Calidad de Vida de los Habitantes del Municipio	PRESTACION DE SERVICIOS DE AGUA POTABLE Y SANEAMIENTO BASICO	Cobertura Servicio de Acueducto	Incrementar el número de personas atendidas con el servicio de acueducto	Porcentaje de Cobertura Servicio de Acueducto	APSB	APSB	30.900.000	30.900.000	221.636.173	82.400.000	-	-	-	144.200.000
			Cobertura Servicio de Alcantarillado	Incrementar el número de personas atendidas con el servicio de	Porcentaje de Cobertura Servicio de Alcantarillado	APSB	APSB	34.249.560	30.900.000			20.600.000	-	-	-



PLAN DE DESARROLLO

"TODOS UNIDOS TRABAJANDO POR EL BIEN DE NUESTRO PUEBLO 2012-2015"

DIMENSIÓN ESTRATÉGICA	INICIATIVA ESTRATÉGICA	PROGRAMAS DE RESULTADO	SUBPROGRAMA	OBJETIVOS DE RESULTADO	INDICADORES DE RESULTADO	FUENTE SGP	SECTOR ESPECÍFICO	RECURSOS PROPIOS	SGP	SGP TOTAL PROGRAMAS	REGALIAS	RECURSOS DEL CREDITO	COFINANCIACION NACIONAL	OTRAS FUENTES	TOTAL INVERSION 2013
				alcantarillado											
			Calidad del Agua	Suministrar agua apta para el consumo humano	Indice de riesgo calidad de agua (Decreto 1575 de 2007)	APSB	APSB	-	30.900.000		30.900.000	-	-	-	61.800.000
			Continuidad del Servicio de Acueducto	Garantizar la continuidad del servicio de agua	Promedio de horas de prestación del servicio diario	APSB	APSB	-	30.900.000		30.900.000	-	-	-	61.800.000
			Gestión Integral de Residuos Sólidos	Mejorar la Gestión Integral de Residuos Sólidos con el fin de minimizar los riesgos del medio ambiente y salud	Porcentaje de avance en la implementación del Plan de Gestión Integral de Residuos Sólidos	APSB	APSB	-	36.236.173		20.600.000	-	-	-	56.836.173
			Tratamiento de Aguas Residuales Urbanas	Aumentar el tratamiento de aguas residuales urbanas	Tasa de tratamiento de aguas residuales Urbanas	APSB	APSB	-	30.900.000		10.300.000	-	-	-	41.200.000
			Tratamiento de Aguas Residuales Rurales	Aumentar el tratamiento de aguas residuales Rurales	Tasa de tratamiento de aguas residuales Rurales	APSB	APSB	-	30.900.000		15.450.000	-	-	-	46.350.000





PLAN DE DESARROLLO

"TODOS UNIDOS TRABAJANDO POR EL BIEN DE NUESTRO PUEBLO 2012-2015"

DIMENSIÓN ESTRATÉGICA	INICIATIVA ESTRATÉGICA	PROGRAMAS DE RESULTADO	SUBPROGRAMA	OBJETIVOS DE RESULTADO	INDICADORES DE RESULTADO	FUENTE SGP	SECTOR ESPECÍFICO	RECURSOS PROPIOS	SGP	SGP TOTAL PROGRAMAS	REGALIAS	RECURSOS DEL CREDITO	COFINANCIACION NACIONAL	OTRAS FUENTES	TOTAL INVERSION 2013
		EDUCACIÓN y CIENCIA	Cobertura bruta en educación básica (preescolar, básica primaria, básica secundaria)	Aumentar la cobertura bruta en educación básica (preescolar, básica primaria, básica secundaria)	Tasa de cobertura bruta en transición, primaria, secundaria, básica, media	SGP EDUCACIÓN CALIDAD	CALIDAD	-	51.500.000	137.711.000	51.500.000	-	-	-	103.000.000
	Cero analfabetas		Reducir la tasa de analfabetismo (personas de 15 y más)	Tasa de analfabetismo funcional	SGP EDUCACIÓN CALIDAD	CALIDAD	-	10.300.000	5.150.000		-	-	-	-	15.450.000
	Todos estudiando		Disminuir la tasa de deserción escolar	Tasa de deserción escolar intranual	SGP EDUCACIÓN CALIDAD	CALIDAD	-	20.600.000	10.300.000		-	-	-	-	30.900.000
	Calidad Educativa		Mejorar la calidad educativa	Porcentaje de pruebas SABER 5, 9 y 11	SGP EDUCACIÓN CALIDAD	CALIDAD	-	41.200.000	66.950.000		-	-	-	-	108.150.000
	Competencias en Inglés		Fortalecer el desarrollo de las Competencias en dominio de Inglés	Porcentaje de estudiantes de grado 11 con dominio de inglés a nivel B1 (pre intermedio)	SGP EDUCACIÓN CALIDAD	CALIDAD	-	5.150.000	-		-	-	-	-	5.150.000
	Semilleros de investigación		Fortalecer el desarrollo de las Competencias en ciencia e investigación	Numero de Semilleros creados y registrados en Colciencias	SGP EDUCACIÓN CALIDAD	CALIDAD	-	8.961.000	-		-	-	-	-	8.961.000



PLAN DE DESARROLLO

"TODOS UNIDOS TRABAJANDO POR EL BIEN DE NUESTRO PUEBLO 2012-2015"

DIMENSIÓN ESTRATÉGICA	INICIATIVA ESTRATÉGICA	PROGRAMAS DE RESULTADO	SUBPROGRAMA	OBJETIVOS DE RESULTADO	INDICADORES DE RESULTADO	FUENTE SGP	SECTOR ESPECÍFICO	RECURSOS PROPIOS	SGP	SGP TOTAL PROGRAMAS	REGALIAS	RECURSOS DEL CREDITO	COFINANCIACION NACIONAL	OTRAS FUENTES	TOTAL INVERSION 2013
		VIVIENDA DIGNA	Vivienda nueva	Incrementar la oferta de vivienda nueva en la entidad territorial	Número de viviendas VIS iniciadas	PG - LIBRE INVERSIÓN	VIVIENDA	-	10.300.000	41.200.000	-	-	5.150.000	-	15.450.000
			Nuevo suelo para VIS	Habilitar suelo para VIS	Número de unidades de vivienda VIS iniciadas en suelo habilitado	PG - LIBRE INVERSIÓN	VIVIENDA	-	10.300.000		-	-	5.150.000	-	15.450.000
			Mejoramiento de Vivienda	Reducir el déficit cualitativo de vivienda	Tasa de reducción del déficit cualitativo de vivienda	PG - LIBRE INVERSIÓN	VIVIENDA	-	10.300.000		-	-	5.150.000	-	15.450.000
			Nuevos proyectos VIS	Fomular y ejecutar proyectos para VIS	Número de proyectos formulados y ejecutados para VIS	PG - LIBRE INVERSIÓN	VIVIENDA	-	10.300.000		-	-	5.150.000	-	15.450.000
SOCIO CULTURAL	Política Municipal para Mejorar cobertura, calidad y continuidad en la prestación de servicios a la Comunidad	PRESTACION Y GARANTIA DE SERVICIOS DE SALUD (PLAN TERRITORIAL DE SALUD)	Reducción de la mortalidad infantil y en la niñez	Reducir la mortalidad infantil y en la niñez	Tasa mortalidad en menores de 5 años (por 1.000 nacidos vivos)-Tasa de mortalidad en menores de 1 año (por 1000 nacidos vivos)	PG - SALUD RÉGIMEN SUBSIDIADO	SALUD R.S.	-	2.987.000	475.362.510	-	-	-	-	2.987.000
			Niños menores o iguales a un año vacunados con los biológicos trazadores	Aumentar el porcentaje de niños menores o iguales a un año vacunados con los biológicos trazadores	Cobertura de vacunación con POLIO(VOP) en menores de 1 año- Cobertura de vacunación con DPT en menores de 1 año- Cobertura de vacunación con Triple Viral en niños de 1 año	PG - SALUD RÉGIMEN SUBSIDIADO	SALUD R.S.	-	2.987.000		-	-	-	-	2.987.000



PLAN DE DESARROLLO

"TODOS UNIDOS TRABAJANDO POR EL BIEN DE NUESTRO PUEBLO 2012-2015"

DIMENSIÓN ESTRATÉGICA	INICIATIVA ESTRATÉGICA	PROGRAMAS DE RESULTADO	SUBPROGRAMA	OBJETIVOS DE RESULTADO	INDICADORES DE RESULTADO	FUENTE SGP	SECTOR ESPECÍFICO	RECURSOS PROPIOS	SGP	SGP TOTAL PROGRAMAS	REGALIAS	RECURSOS DEL CREDITO	COFINANCIACION NACIONAL	OTRAS FUENTES	TOTAL INVERSION 2013
			Reducción de la mortalidad materna	Reducir la tasa de mortalidad materna	Razón de mortalidad materna (por 100.000 nacidos vivos)	PG - SALUD RÉGIM EN SUBSIDIADO	SALUD R.S.	-	2.987.000		-	-	-	-	2.987.000
			Reducción de la mortalidad asociada a cáncer de cuello uterino	Reducir la tasa de mortalidad asociada a cáncer de cuello uterino	Tasa de mortalidad asociada a cáncer de cuello uterino (por 100.000 mujeres)	PG - SALUD RÉGIM EN SUBSIDIADO	SALUD R.S.	-	2.987.000		-	-	-	-	2.987.000
			Promoción de la salud sexual y reproductiva	Promover la salud sexual y reproductiva	Porcentaje de mujeres de 15 a 19 años que han sido madre o están en embarazo-Prevalencia de uso de métodos modernos de anticoncepción en las mujeres (15y 49 años) actualmente unidas y no unidas, sexualmente activas	PG - SALUD RÉGIM EN SUBSIDIADO	SALUD R.S.	-	2.987.000		-	-	-	-	2.987.000
			Reducción de la mortalidad asociada a VIH/SIDA	Reducir la mortalidad asociada a VIH/SIDA	Tasa de mortalidad asociada al VIH/SIDA	PG - SALUD RÉGIM EN SUBSIDIADO	SALUD R.S.	-	2.987.000		-	-	-	-	2.987.000
			Inspección, Vigilancia y Control de Factores de Riesgo del Medio Ambiente	Inspeccionar, Vigilar y Controlar los Factores de Riesgo del Medio Ambiente	Porcentaje de ejecución del subprograma de Inspección, Vigilancia y Control de Factores de Riesgo del Medio Ambiente	PG - SALUD RÉGIM EN SUBSIDIADO	SALUD R.S.	-	2.987.000		-	-	-	-	2.987.000



PLAN DE DESARROLLO

"TODOS UNIDOS TRABAJANDO POR EL BIEN DE NUESTRO PUEBLO 2012-2015"

DIMENSIÓN ESTRATÉGICA	INICIATIVA ESTRATÉGICA	PROGRAMAS DE RESULTADO	SUBPROGRAMA	OBJETIVOS DE RESULTADO	INDICADORES DE RESULTADO	FUENTE SGP	SECTOR ESPECÍFICO	RECURSOS PROPIOS	SGP	SGP TOTAL PROGRAMAS	REGALIAS	RECURSOS DEL CREDITO	COFINANCIACION NACIONAL	OTRAS FUENTES	TOTAL INVERSION 2013
			Calidad en la Prestación de Servicios de Salud	Mejorar la Calidad en la prestación de servicios de salud en el municipio	Porcentaje de Satisfacción de los habitantes del Municipio en cuanto a la prestación de servicios de salud.	PG - SALUD RÉGIM EN SUBSIDIADO	SALUD R.S.	-	2.987.000		-	-	-	-	2.987.000
			Cobertura y Continuidad en la prestación de servicios de salud	Garantizar la cobertura y continuidad en aseguramiento de Población de niveles 1 y 2 del SISBEN	Porcentaje de Población de niveles 1 y 2 del SISBEN asegurados en el régimen subsidiado en salud	PG - SALUD RÉGIM EN SUBSIDIADO	SALUD R.S.	-	445.492.510		-	-	-	-	445.492.510
			Nutrición en niños menores de 5 años	Reducir la desnutrición en niños menores de 5 años con desnutrición global	Porcentaje de niños menores de 5 años desnutridos	PG - SALUD RÉGIM EN SUBSIDIADO	SALUD R.S.	-	2.987.000		-	-	-	-	2.987.000
			Atención a No Vinculados Oferta	Garantizar la atención en servicios de salud mediante subsidios a la demanda a la población del nivel 1 y 2 del SISBEN que no esta amparada	No. de habitantes atendidos anualmente con servicios de salud que se requieran, identificados como población pobre no afiliada al régimen subsidiado de salud con recursos de oferta.	PG - SALUD RÉGIM EN SUBSIDIADO	SALUD R.S.	-	2.987.000		-	-	-	-	2.987.000



PLAN DE DESARROLLO

"TODOS UNIDOS TRABAJANDO POR EL BIEN DE NUESTRO PUEBLO 2012-2015"

DIMENSIÓN ESTRATEGICA	INICIATIVA ESTRATEGICA	PROGRAMAS DE RESULTADO	SUBPROGRAMA	OBJETIVOS DE RESULTADO	INDICADORES DE RESULTADO	FUENTE SGP	SECTOR ESPECÍFICO	RECURSOS PROPIOS	SGP	SGP TOTAL PROGRAMAS	REGALIAS	RECURSOS DEL CREDITO	COFINANCIACION NACIONAL	OTRAS FUENTES	TOTAL INVERSION 2013
				en el régimen subsidiado.											
SOCIO CULTURAL	Política Municipal para mejorar cobertura, calidad y continuidad en la prestación de servicios a la Comunidad	CULTURA MUNICIPAL	La lectura, la escritura y circulación y acceso a la información y el conocimiento	Impulsar la lectura y la escritura y facilitar la circulación y acceso a la información y el conocimiento	Porcentaje de personas de la comunidad escolar y la ciudadanía que utilizan las bibliotecas públicas	PG - CULTURA	CULTURA DESTINACIÓN ESPECÍFICA	-	4.120.000	23.690.000	-	-	-	-	4.120.000
			Desarrollo integral de los niños de 0 a 6 años promoviendo el ejercicio de los derechos culturales, a través de los lenguajes expresivos y estético	Contribuir al desarrollo integral de los niños de 0 a 6 años promoviendo el ejercicio de los derechos culturales, a través de los lenguajes expresivos y estéticos	Porcentaje de niños y niñas menores de 6 años beneficiados de programas que promueven los derechos culturales	PG - CULTURA	CULTURA DESTINACIÓN ESPECÍFICA	-	4.120.000		-	-	-	-	4.120.000
			Procesos de formación artística y de creación cultura	Fomentar los procesos de formación artística y de creación	Porcentaje de personas que asisten a escuelas de formación musical y artista	PG - CULTURA	CULTURA DESTINACIÓN ESPECÍFICA	10.300.000	4.120.000		-	-	-	-	14.420.000



PLAN DE DESARROLLO

"TODOS UNIDOS TRABAJANDO POR EL BIEN DE NUESTRO PUEBLO 2012-2015"

DIMENSIÓN ESTRATÉGICA	INICIATIVA ESTRATÉGICA	PROGRAMAS DE RESULTADO	SUBPROGRAMA	OBJETIVOS DE RESULTADO	INDICADORES DE RESULTADO	FUENTE SGP	SECTOR ESPECÍFICO	RECURSOS PROPIOS	SGP	SGP TOTAL PROGRAMAS	REGALIAS	RECURSOS DEL CREDITO	COFINANCIACION NACIONAL	OTRAS FUENTES	TOTAL INVERSION 2013
				cultural											
			Apropiación social del Patrimonio Cultural	Fortalecer la apropiación social del Patrimonio Cultural	Número de bienes de interés cultural restaurados o conservados	PG - CULTURA	CULTURA DESTINACIÓN ESPECÍFICA	-	4.120.000		-	-	-	-	4.120.000
			Manifestaciones culturales tradicionales municipales	Fortalecer las manifestaciones culturales tradicionales municipales	Eventos culturales ejecutados en el periodo	PG - CULTURA	CULTURA DESTINACIÓN ESPECÍFICA	-	7.210.000		-	-	-	-	7.210.000
SOCIO CULTURAL	Política Municipal para Mejorar cobertura, calidad y continuidad en la prestación de servicios a la Comunidad	DEPORTE, RECREACIÓN Y APROVECHAMIENTO DEL TIEMPO LIBRE	Todos haciendo deporte y aprovechando el tiempo libre	Aumentar el porcentaje de personas que practican alguna actividad deportiva	Porcentaje de personas que practican alguna actividad deportiva (recreativa o aficionada)	PG - DEPORTE	DEPORTE DESTINACIÓN ESPECÍFICA	-	8.240.000	31.415.000	-	-	-	-	8.240.000
			Jóvenes líderes en Deporte	Incrementar la participación de jóvenes en actividades deportivas	Número de instituciones educativas que participan en actividades deportivas	PG - DEPORTE	DEPORTE DESTINACIÓN ESPECÍFICA	-	8.240.000		-	-	-	-	8.240.000
			Centros educativos municipales vinculados al Sistema Nacional de Competencias	Vincular los centros educativos municipales al Sistema Nacional de Competencias	Número de centros educativos vinculados al Sistema Nacional de Competencias Deportivas y Académicas	PG - DEPORTE	DEPORTE DESTINACIÓN ESPECÍFICA	-	8.240.000		-	-	-	-	8.240.000



PLAN DE DESARROLLO

"TODOS UNIDOS TRABAJANDO POR EL BIEN DE NUESTRO PUEBLO 2012-2015"

DIMENSIÓN ESTRATEGICA	INICIATIVA ESTRATEGICA	PROGRAMAS DE RESULTADO	SUBPROGRAMA	OBJETIVOS DE RESULTADO	INDICADORES DE RESULTADO	FUENTE SGP	SECTOR ESPECIFICO	RECURSOS PROPIOS	SGP	SGP TOTAL PROGRAMAS	REGALIAS	RECURSOS DEL CREDITO	COFINANCIACION NACIONAL	OTRAS FUENTES	TOTAL INVERSION 2013
			ias Deportivas y Académicas (Supérate)	de Competencias Deportivas y Académicas (Supérate)	(Supérate)										
			Mas deportistas en juegos y competencias deportivas nacionales e internacionales	Aumentar el número de deportistas que asisten a juegos y competencias deportivas nacionales e internacionales	Número de deportistas que asisten a juegos y competencias deportivas nacionales e internacionales	PG - DEPORTE	DEPORTE DESTINACION ESPECIFICA	-	6.695.000		-	-	-	-	6.695.000
SOCIOCU LTURAL	Política Municipal para Mejorar cobertura, calidad y continuidad en la prestación de servicios a la Comunidad	JUSTICIA, SEGURIDAD Y CONVIVENCIA	Acceso a la Justicia	Brindar mayor acceso a la justicia	Número de personas atendidas en centros de convivencia ciudadana- Número de usuarios atendidos en Casas de Justicia- Número de personas atendidas en centros de convivencia ciudadana	PG - LIBRE INVERSIÓN	JUSTICIA	-	41.200.000	49.440.000	-	-	-	-	41.200.000
			Seguridad y Convivencia	Proteger a los ciudadanos en su vida, integridad, libertad y patrimonio económico	Número de homicidios - Número de casos de hurto común (incluye personas, residencias y comercio) - Número de	PG - LIBRE INVERSIÓN	JUSTICIA	10.300.000	8.240.000		-	-	-	-	18.540.000



PLAN DE DESARROLLO

"TODOS UNIDOS TRABAJANDO POR EL BIEN DE NUESTRO PUEBLO 2012-2015"

DIMENSIÓN ESTRATÉGICA	INICIATIVA ESTRATÉGICA	PROGRAMAS DE RESULTADO	SUBPROGRAMA	OBJETIVOS DE RESULTADO	INDICADORES DE RESULTADO	FUENTE SGP	SECTOR ESPECÍFICO	RECURSOS PROPIOS	SGP	SGP TOTAL PROGRAMAS	REGALIAS	RECURSOS DEL CREDITO	COFINANCIACION NACIONAL	OTRAS FUENTES	TOTAL INVERSION 2013
				o, por medio de la reducción y sanción del delito, el temor a la violencia y la promoción de la convivencia	casos de lesiones personales- Tasa de violencia intrafamiliar										
SOCIO CULTURAL	Política Municipal para Mejorar cobertura, calidad y continuidad en la prestación de servicios a la Comunidad	GRUPOS VULNERABLES	RED UNIDOS	Lograr que las familias beneficiadas a través de la Estrategia Unidos superen su situación de pobreza extrema	Porcentaje de Familias beneficiadas a través de la Estrategia Unidos que superaron su situación de pobreza extrema	PG-LIBRE INVERSION	ATENCION A GRUPOS VULNERABLES	-	10.300.000	45.835.000	-	-	-	-	10.300.000





PLAN DE DESARROLLO

"TODOS UNIDOS TRABAJANDO POR EL BIEN DE NUESTRO PUEBLO 2012-2015"

DIMENSIÓN ESTRATÉGICA	INICIATIVA ESTRATÉGICA	PROGRAMAS DE RESULTADO	SUBPROGRAMA	OBJETIVOS DE RESULTADO	INDICADORES DE RESULTADO	FUENTE SGP	SECTOR ESPECÍFICO	RECURSOS PROPIOS	SGP	SGP TOTAL PROGRAMAS	REGALIAS	RECURSOS DEL CREDITO	COFINANCIACION NACIONAL	OTRAS FUENTES	TOTAL INVERSION 2013
			Protección integral de los derechos de los adolescentes que están en riesgo de incurrir en una conducta punible	Desarrollar el principio de corresponsabilidad en la protección integral de los derechos de los adolescentes que están en riesgo de incurrir en una conducta punible o han incurrido en esta	Porcentaje de adolescentes en conflicto con la ley (de 14 años hasta antes de cumplir los 18 años) que han sido atendidos (se les ha brindado una oferta institucional) de manera pertinente, estratégica y de acuerdo con la finalidad del Sistema de Respons	PG-LIBRE INVERSION	ATENCION A GRUPOS VULNERABLES	-	515.000		-	-	-	-	515.000
					Porcentaje de adolescentes en riesgo de incurrir en una conducta punible (delitos) que son vinculados a la oferta institucional, reduciendo vulnerabilidades, neutralizando riesgos y garantizando el ejercicio de sus derechos			-	515.000		-	-	-	-	515.000
					Prevenición del reclutamiento de niñas, niños y adolescentes			Prevenir el reclutamiento y utilización de niñas y adolescentes por parte de	Porcentaje de niños, niñas y adolescentes que han sido protegidos de su reclutamiento y utilización (y de las peores formas de	-		-	515.000		-



PLAN DE DESARROLLO

"TODOS UNIDOS TRABAJANDO POR EL BIEN DE NUESTRO PUEBLO 2012-2015"

DIMENSIÓN ESTRATÉGICA	INICIATIVA ESTRATÉGICA	PROGRAMAS DE RESULTADO	SUBPROGRAMA	OBJETIVOS DE RESULTADO	INDICADORES DE RESULTADO	FUENTE SGP	SECTOR ESPECÍFICO	RECURSOS PROPIOS	SGP	SGP TOTAL PROGRAMAS	REGALIAS	RECURSOS DEL CREDITO	COFINANCIACION NACIONAL	OTRAS FUENTES	TOTAL INVERSION 2013
				los grupos armados organizados al margen de la ley y de otros grupos delictivos organizados	trabajo infantil, al igual de la guerra y los conflictos)										
			Derecho de las mujeres a una vida libre de violencias	Garantizar el derecho de las mujeres a una vida libre de violencias	Porcentaje de mujeres que han sido protegidas y atendidas integralmente ante hechos de violencia en su contra.			-	515.000		-	-	-	-	515.000
					Número de iniciativas para prevenir la violencia contra las mujeres			-	515.000		-	-	-	-	515.000
			Derechos de la población víctima del desplazamiento forzado por la violencia	Garantizar el goce efectivo de derechos de la población víctima del desplazamiento forzado por la violencia	Proporción de hogares incluidos en el RUPD en los que ninguno de sus miembros ha sufrido privación de su libertad después del desplazamiento (estén o no en el hogar actual)			-	515.000		-	-	-	-	515.000
					Proporción de hogares incluidos en el RUPD, en los que ninguna persona fue víctima del			-	515.000		-	-	-	-	515.000



PLAN DE DESARROLLO

"TODOS UNIDOS TRABAJANDO POR EL BIEN DE NUESTRO PUEBLO 2012-2015"

DIMENSIÓN ESTRATÉGICA	INICIATIVA ESTRATÉGICA	PROGRAMAS DE RESULTADO	SUBPROGRAMA	OBJETIVOS DE RESULTADO	INDICADORES DE RESULTADO	FUENTE SGP	SECTOR ESPECÍFICO	RECURSOS PROPIOS	SGP	SGP TOTAL PROGRAMAS	REGALIAS	RECURSOS DEL CREDITO	COFINANCIACION NACIONAL	OTRAS FUENTES	TOTAL INVERSION 2013
					delito de homicidio después del desplazamiento										
					Proporción de hogares incluidos en el RUPD en los que ninguno de sus miembros ha sufrido tortura, violencia sexual o robo después del desplazamiento			-	515.000		-	-	-	-	515.000
					Porcentaje de hogares incluidos en RUP que no han sido víctimas de acciones que atentan contra su seguridad personal			-	515.000		-	-	-	-	515.000
					Porcentaje de hogares incluidos en el RUPD que cuentan con todos los miembros afiliados al Sistema General de Seguridad Social en Salud			-	515.000		-	-	-	-	515.000
					Porcentaje de personas incluidas en el RUPD que recibieron			-	515.000		-	-	-	-	515.000



PLAN DE DESARROLLO

"TODOS UNIDOS TRABAJANDO POR EL BIEN DE NUESTRO PUEBLO 2012-2015"

DIMENSIÓN ESTRATÉGICA	INICIATIVA ESTRATÉGICA	PROGRAMAS DE RESULTADO	SUBPROGRAMA	OBJETIVOS DE RESULTADO	INDICADORES DE RESULTADO	FUENTE SGP	SECTOR ESPECÍFICO	RECURSOS PROPIOS	SGP	SGP TOTAL PROGRAMAS	REGALIAS	RECURSOS DEL CREDITO	COFINANCIACION NACIONAL	OTRAS FUENTES	TOTAL INVERSION 2013
					apoyo psicosocial										
					Porcentaje de hogares con niños incluidos en el RUPD con vacunas de DPT y Tripe viral			-	515.000		-	-	-	-	515.000
					Tasa de cobertura neta de educación en población desplazada por nivel educativo			-	515.000		-	-	-	-	515.000
					Proporción de hogares incluidos en el RUPD en los que sus miembros cuentan con todos los documentos de identificación que les corresponde, según edad y género			-	515.000		-	-	-	-	515.000
					Proporción de hogares que recibieron las tres componentes básicas de ayuda humanitaria de emergencia (alimentación, alojamiento y salud), incluyendo auxilios en dinero			-	515.000		-	-	-	-	515.000



PLAN DE DESARROLLO

"TODOS UNIDOS TRABAJANDO POR EL BIEN DE NUESTRO PUEBLO 2012-2015"

DIMENSIÓN ESTRATÉGICA	INICIATIVA ESTRATÉGICA	PROGRAMAS DE RESULTADO	SUBPROGRAMA	OBJETIVOS DE RESULTADO	INDICADORES DE RESULTADO	FUENTE SGP	SECTOR ESPECÍFICO	RECURSOS PROPIOS	SGP	SGP TOTAL PROGRAMAS	REGALIAS	RECURSOS DEL CREDITO	COFINANCIACION NACIONAL	OTRAS FUENTES	TOTAL INVERSION 2013
					Proporción de hogares que han sufrido de la separación de alguno de sus miembros, han solicitado ayuda del Estado y han sido reintegrados, con relación al total de hogares que han sufrido de la separación de alguno de sus miembros y han solicitado ayuda d			-	515.000		-	-	-	-	515.000
					Proporción de hogares incluidos en el RUPD que posee al menos una fuente de ingresos autónoma y su ingreso supera como mínimo a línea de pobreza			-	515.000		-	-	-	-	515.000
					Total de hogares incluidos en el RUPD con habitación legal del predio			-	515.000		-	-	-	-	515.000





PLAN DE DESARROLLO

"TODOS UNIDOS TRABAJANDO POR EL BIEN DE NUESTRO PUEBLO 2012-2015"

DIMENSIÓN ESTRATÉGICA	INICIATIVA ESTRATÉGICA	PROGRAMAS DE RESULTADO	SUBPROGRAMA	OBJETIVOS DE RESULTADO	INDICADORES DE RESULTADO	FUENTE SGP	SECTOR ESPECÍFICO	RECURSOS PROPIOS	SGP	SGP TOTAL PROGRAMAS	REGALIAS	RECURSOS DEL CREDITO	COFINANCIACION NACIONAL	OTRAS FUENTES	TOTAL INVERSION 2013
					Total de organizaciones de población desplazada – OPD-- que participan efectivamente en las decisiones de la política pública sobre desplazamiento forzado			-	515.000		-	-	-	-	515.000
			Primera Infancia, Infancia y adolescencia	Lograr que la población en primera infancia, infancia y adolescencia reciban protección integral de sus derechos	Cobertura de programas y proyectos que protejan integralmente los derechos de la primera Infancia, Infancia y adolescencia			-	10.300.000		-	-	-	-	10.300.000
			Atención y apoyo al adulto mayor	Lograr que la población de adultos mayores reciban protección integral de sus derechos	Cobertura de programas y proyectos que protejan integralmente los derechos de los Adultos Mayores	PG-LIBRE INVERSIÓN	ATENCION A GRUPOS VULNERABLES	10.300.000	5.150.000		-	-	-	-	15.450.000
			Atención y apoyo a madres/padres cabeza de hogar	Lograr que la población de Madres/Padres cabeza de Hogar reciban protección integral de	Cobertura de programas y proyectos que protejan integralmente los derechos de Madres/Padres cabeza de Hogar	PG-LIBRE INVERSIÓN	ATENCION A GRUPOS VULNERABLES	-	5.150.000		-	-	-	-	5.150.000



PLAN DE DESARROLLO

"TODOS UNIDOS TRABAJANDO POR EL BIEN DE NUESTRO PUEBLO 2012-2015"

DIMENSIÓN ESTRATÉGICA	INICIATIVA ESTRATÉGICA	PROGRAMAS DE RESULTADO	SUBPROGRAMA	OBJETIVOS DE RESULTADO	INDICADORES DE RESULTADO	FUENTE SGP	SECTOR ESPECÍFICO	RECURSOS PROPIOS	SGP	SGP TOTAL PROGRAMAS	REGALIAS	RECURSOS DEL CREDITO	COFINANCIACION NACIONAL	OTRAS FUENTES	TOTAL INVERSION 2013			
				sus derechos														
			Atención y apoyo a la población discapacitada	Lograr que la población discapacitada reciba protección integral de sus derechos	Cobertura de programas y proyectos que protejan integralmente los derechos de la población discapacitada	PG-LIBRE INVERSION	ATENCION A GRUPOS VULNERABLES	-	5.150.000		-	-	-	-	5.150.000			
ECONOMICA	Política Municipal para el uso y apropiación de Tecnologías de la Información y las Comunicaciones	TODOS CRECIENDO CON LAS TICs	Todos con INTERNET	Ampliar la cobertura de acceso a INTERNET	Usuarios de internet por cada 100 habitantes	PG-LIBRE INVERSION	N.A.	-	-	-	-	-	15.450.000	-	15.450.000			
					Proporción de poblados rurales de más 100 habitantes con sitio de acceso público a internet	PG-LIBRE INVERSION	N.A.	-										
			Todos con Computador	Mejorar el acceso a equipos de computo	Estudiantes por computador en establecimientos educativos	PG-LIBRE INVERSION	N.A.	-	-	-	-	-	-	-	-	-	-	20.600.000
					Computadores por cada 100 habitantes	PG-LIBRE INVERSION	N.A.	-										
					Porcentaje de Equipos de cómputo obsoletos dispuestos apropiadamente	PG-LIBRE INVERSION	N.A.	-										
					Porcentaje de establecimientos educativos oficiales con computadores	PG-LIBRE INVERSION	N.A.	-										



PLAN DE DESARROLLO

"TODOS UNIDOS TRABAJANDO POR EL BIEN DE NUESTRO PUEBLO 2012-2015"

DIMENSIÓN ESTRATEGICA	INICIATIVA ESTRATEGICA	PROGRAMAS DE RESULTADO	SUBPROGRAMA	OBJETIVOS DE RESULTADO	INDICADORES DE RESULTADO	FUENTE SGP	SECTOR ESPECÍFICO	RECURSOS PROPIOS	SGP	SGP TOTAL PROGRAMAS	REGALIAS	RECURSOS DEL CREDITO	COFINANCIACION NACIONAL	OTRAS FUENTES	TOTAL INVERSION 2013
			Banco de Proyectos Tics	Ampliar el número de Proyectos en TIC formulados o ejecución	Proyectos en TIC formulados o ejecución	PG-LIBRE INVERSIÓN	NA	-	-		-	-	10.300.000	-	10.300.000
			Gobierno en Línea	Ejecutar la Estrategia de Gobierno en Línea	Indice de Gobierno en línea	PG-LIBRE INVERSIÓN	NA	-	-		-	-	5.150.000	-	5.150.000
ECONOMICA	Política Municipal para Generar desarrollo económico sostenible y bienestar social	DESARROLLO AGROPECUARIO	PRODUCTIVIDAD Y COMPETITIVIDAD RURAL	Incrementar la competitividad de la producción agropecuaria	Superficie agrícola sembrada	PG-LIBRE INVERSIÓN	DESARROLLO AGROPECUARIO	-	87.550.000	87.550.000	-	-	-	-	87.550.000
					Superficie agrícola sembrada de cultivos transitorios	PG-LIBRE INVERSIÓN	DESARROLLO AGROPECUARIO	-			-	-			
					Superficie agrícola sembrada de cultivos permanentes	PG-LIBRE INVERSIÓN	DESARROLLO AGROPECUARIO	-			-	-			
					Toneladas de producción agropecuaria	PG-LIBRE INVERSIÓN	DESARROLLO AGROPECUARIO	-			-	-			
				Reducir la pobreza rural	Porcentaje de población pobre según índice de Necesidades Básicas Insatisfechas	PG-LIBRE INVERSIÓN	DESARROLLO AGROPECUARIO	-			-	-			
ECONOMICA	Política Municipal para Generar desarrollo económico	EMPLEO Y DESARROLLO ECONOMICO	EMPRENDIMIENTO PRODUCTIVO	Reducir el trabajo infantil (5 y 17 años)	Porcentaje de NNAT (niños, niñas y adolescentes trabajadores) retirados del mercado de trabajo	PG-LIBRE INVERSIÓN	EMPLEO	-	2.575.000	4.635.000	-	-	-	-	2.575.000



PLAN DE DESARROLLO

"TODOS UNIDOS TRABAJANDO POR EL BIEN DE NUESTRO PUEBLO 2012-2015"

DIMENSIÓN ESTRATÉGICA	INICIATIVA ESTRATÉGICA	PROGRAMAS DE RESULTADO	SUBPROGRAMA	OBJETIVOS DE RESULTADO	INDICADORES DE RESULTADO	FUENTE SGP	SECTOR ESPECÍFICO	RECURSOS PROPIOS	SGP	SGP TOTAL PROGRAMAS	REGALIAS	RECURSOS DEL CREDITO	COFINANCIACION NACIONAL	OTRAS FUENTES	TOTAL INVERSION 2013					
	sostenible y bienestar social				Total de niños ocupados (5 a 17 años) por ramas de actividad	PG - LIBRE INVERSIÓN	EMPLEO	-												
					Porcentaje de niños ocupados (5 a 17 años) incluyendo oficios del hogar	PG - LIBRE INVERSIÓN	EMPLEO	-												
				Promover el emprendimiento empresarial	PG - LIBRE INVERSIÓN	EMPLEO	-													
				Porcentaje de empresas y establecimientos de comercio formalizados	PG - LIBRE INVERSIÓN	EMPLEO	-													
			TURISMO SOSTENIBLE	Hacer del turismo un sector promisorio para el desarrollo socio económico de la población y el municipio.	Numero de personas que se benefician de la actividad turística	PG - LIBRE INVERSIÓN	EMPLEO	-								2.060.000	-	-	-	2.060.000
			Política Municipal para Mejorar las competencias de la Población	MEJORES OPORTUNIDADES LABORALES	Mejores habilidades, conocimientos y actitudes para el mejoramiento de la economía	Desarrollar habilidades, conocimientos y actitudes en todos los sectores de la economía,	Desarrollar	Numero de empleos nuevos								PG - LIBRE INVERSIÓN	EMPLEO	-	515.000	515.000
	Indice de productividad municipal	Porcentaje de población en edad productiva con competencias laborales																		



PLAN DE DESARROLLO

"TODOS UNIDOS TRABAJANDO POR EL BIEN DE NUESTRO PUEBLO 2012-2015"

DIMENSIÓN ESTRATÉGICA	INICIATIVA ESTRATÉGICA	PROGRAMAS DE RESULTADO	SUBPROGRAMA	OBJETIVOS DE RESULTADO	INDICADORES DE RESULTADO	FUENTE SGP	SECTOR ESPECÍFICO	RECURSOS PROPIOS	SGP	SGP TOTAL PROGRAMAS	REGALIAS	RECURSOS DEL CREDITO	COFINANCIACION NACIONAL	OTRAS FUENTES	TOTAL INVERSION 2013
				con el objeto de mejorar la productividad y competitividad territorial	certificadas										
POLITICO ADMINISTRATIVA	Política Municipal de Mejoramiento de la Gobernabilidad y Rendición de cuentas a la comunidad y a las partes interesadas	PARTICIPACION Y DESARROLLO COMUNITARIO	Gobierno Participativo	Involucrar a las organizaciones ciudadanas en el gobierno territorial	Porcentaje de organizaciones ciudadanas que participan en la formulación y seguimiento del plan de desarrollo y presupuesto	PG - LIBRE INVERSIÓN	DESARROLLO COMUNITARIO	-	5.150.000	10.300.000	-	-	-	-	5.150.000
					Porcentaje de organizaciones sociales que participan en programas de capacitación y/o asistencia técnica						-	-	-	-	
			Control Social	Incrementar los mecanismos participativos para el control social, usando las Tecnologías de la Información y las Comunicaciones – TIC	Número de veedurías creadas	PG - LIBRE INVERSIÓN	DESARROLLO COMUNITARIO	-	2.575.000		-	-	-	-	2.575.000





PLAN DE DESARROLLO

"TODOS UNIDOS TRABAJANDO POR EL BIEN DE NUESTRO PUEBLO 2012-2015"

DIMENSIÓN ESTRATÉGICA	INICIATIVA ESTRATÉGICA	PROGRAMAS DE RESULTADO	SUBPROGRAMA	OBJETIVOS DE RESULTADO	INDICADORES DE RESULTADO	FUENTE SGP	SECTOR ESPECÍFICO	RECURSOS PROPIOS	SGP	SGP TOTAL PROGRAMAS	REGALIAS	RECURSOS DEL CREDITO	COFINANCIACION NACIONAL	OTRAS FUENTES	TOTAL INVERSION 2013
			Rendición de Cuentas	Promover la rendición de cuentas	Numero de Procesos de rendición de cuentas realizado anualmente en la entidad territorial que cumpla con las etapas propuestas en el Conpes 3654 de 2010 "Informar, dialogar y retroalimentar"	PG - LIBRE INVERSIÓN	DESARROLLO COMUNITARIO	-	2.575.000		-	-	-	-	2.575.000
POLITICO ADMINISTRATIVO	Política Municipal para Mejorar la Eficacia, Eficiencia, el cumplimiento de requisitos legales, la Gestión Administrativa y Financiera del Municipio	SISTEMA INTEGRADO DE GESTION (Modelo Gerencial Integral con Calidad)	Cuadro de Mando Integral (BALANCE D SCORE CARD)	Realizar seguimiento y evaluación permanente a la ejecución del Plan de Desarrollo	Porcentaje de Dependencias con Cuadro de mando Integral implementado(Estratégico, Táctico, Operativo)	PG - LIBRE INVERSIÓN	FORTALECIMIENTO INSTITUCIONAL	-	25.750.000	103.000.000	-	-	-	-	25.750.000
			MECI 1000-2005	Implementar adecuadamente un Sistema de Control Interno de Gestión	Porcentaje de cumplimiento en la implementación del MECI 1000-2005	PG - LIBRE INVERSIÓN	FORTALECIMIENTO INSTITUCIONAL	-	41.200.000		-	-	-	41.200.000	
			Sistema de Gestión de Calidad NTCGP 1000-2009	Certificar todos los procesos de la Administración Municipal en Norma Técnica de Calidad en la Gestión	Porcentaje de procesaje de Certificados Norma Técnica de Calidad en la Gestión Pública NTCGP 1000-2009	PG - LIBRE INVERSIÓN	FORTALECIMIENTO INSTITUCIONAL	-	36.050.000		-	-	-	36.050.000	



PLAN DE DESARROLLO

"TODOS UNIDOS TRABAJANDO POR EL BIEN DE NUESTRO PUEBLO 2012-2015"

DIMENSION ESTRATEGICA	INICIATIVA ESTRATEGICA	PROGRAMAS DE RESULTADO	SUBPROGRAMA	OBJETIVOS DE RESULTADO	INDICADORES DE RESULTADO	FUENTE SGP	SECTOR ESPECIFICO	RECURSOS PROPIOS	SGP	SGP TOTAL PROGRAMAS	REGALIAS	RECURSOS DEL CREDITO	COFINANCIACION NACIONAL	OTRAS FUENTES	TOTAL INVERSION 2013
				Pública NTCGP 1000- 2009											
TOTAL INVERSION 2013						-	-	126.949.560	1.320.354.683	1.360.054.683	448.050.000	-	144.200.000	-	<u>2.039.554.243</u>





PLAN DE DESARROLLO

"**TODOS UNIDOS TRABAJANDO POR EL BIEN DE NUESTRO PUEBLO 2012-2015**"

INVERSIONES 2014

DIMENSIÓN ESTRATEGICA	INICIATIVA ESTRATEGICA	PROGRAMAS DE RESULTADO	SUBPROGRAMA	OBJETIVOS DE RESULTADO	INDICADORES DE RESULTADO	FUENTE SGP	SECTOR ESPECIFICO	RECURSOS PROPIOS	SGP	SGP TOTAL PROGRAMAS	REGALIAS	RECURSOS DEL CREDITO	COFINANCIACION NACIONAL	OTRAS FUENTES	TOTAL INVERSION 2014
AMBIENTE NATURAL	Política Municipal de Desarrollo Urbano y Habitat	POTENCIO N DEL MEDIO AMBIENTE Y RECURSOS NATURALES RENOVABLES	Recuperación y protección de áreas degradadas	Implementar acciones para la recuperación y protección de áreas degradadas	Número de hectáreas restauradas o rehabilitadas con fines de protección	PG - LIBRE INVERSIÓN	MEDIO AMBIENTAL	-	424.360	2.121.800	-	-	-	-	424.360
			Reforestación en cuencas abastecedoras de agua	Aumentar el área de bosques reforestados en cuencas abastecedoras de agua	Número de hectáreas de bosques reforestadas	PG - LIBRE INVERSIÓN	MEDIO AMBIENTAL	-	424.360		-	-	-	-	424.360
			Sostenibilidad Recurso Hídrico	Garantizar la sostenibilidad del recurso, a través de la asignación y uso eficiente, articulado al ordenamiento y uso del territorio y a la conservación de los ecosistemas que regulan la	Hectáreas de ecosistemas para la regulación de la oferta hídrica conservadas	PG - LIBRE INVERSIÓN	MEDIO AMBIENTAL	-	424.360		-	-	-	-	424.360



PLAN DE DESARROLLO

"TODOS UNIDOS TRABAJANDO POR EL BIEN DE NUESTRO PUEBLO 2012-2015"

DIMENSION ESTRATEGICA	INICIATIVA ESTRATEGICA	PROGRAMAS DE RESULTADO	SUBPROGRAMA	OBJETIVOS DE RESULTADO	INDICADORES DE RESULTADO	FUENTE SGP	SECTOR ESPECIFICO	RECURSOS PROPIOS	SGP	SGP TOTAL PROGRAMAS	REGALIAS	RECURSOS DEL CREDITO	COFINANCIACION NACIONAL	OTRAS FUENTES	TOTAL INVERSION 2014
				oferta hídrica, considerando el agua como factor de desarrollo econ											
			Calidad del Aire	Cumplir los niveles de calidad del aire establecidos en la normatividad vigente	Número de estaciones de medición que reportan cumplimiento de los estándares de calidad del aire	PG - LIBRE INVERSIÓN	MEDIO AMBIENTAL	-	424.360		-	-	-	-	424.360
			Visión de largo plazo en el uso de energía	Implantar una visión de largo plazo en el uso de energía	Número de incentivos para el uso de energías renovables	PG - LIBRE INVERSIÓN	MEDIO AMBIENTAL	-	424.360		-	-	-	-	424.360
		GESTION DE DESASTRES	Control a la minería ilegal	Controlar la minería ilegal	Cobertura de los títulos mineros fiscalizados (%)	PG - LIBRE INVERSIÓN	PREVENCIÓN Y ATENCIÓN DE DESASTRES	-	530.450		-	-	-	-	530.450
			Reducción del impacto del cambio climático en la población y su entorno	Contribuir a la sostenibilidad del desarrollo a través de la reducción del impacto del cambio climático en la población y su entorno	Porcentaje del presupuesto destinado exclusivamente a atacar la problemática del cambio climático	PG - LIBRE INVERSIÓN	PREVENCIÓN Y ATENCIÓN DE DESASTRES	-	2.121.800	5.834.950	-	-	-	-	2.121.800



PLAN DE DESARROLLO

"TODOS UNIDOS TRABAJANDO POR EL BIEN DE NUESTRO PUEBLO 2012-2015"

DIMENSIÓN ESTRATEGICA	INICIATIVA ESTRATEGICA	PROGRAMAS DE RESULTADO	SUBPROGRAMA	OBJETIVOS DE RESULTADO	INDICADORES DE RESULTADO	FUENTE S GSGP	SECTOR ESPECIFICO	RECURSOS PROPIOS	SGP	SGP TOTAL PROGRAMAS	REGALIAS	RECURSOS DEL CREDITO	COFINANCIACION NACIONAL	OTRAS FUENTES	TOTAL INVERSION 2014
			Prevención y atención de desastres	Contribuir a la seguridad, el bienestar, la calidad de vida de las personas y al desarrollo sostenible a través del control y la reducción del riesgo de desastres	Porcentaje de obras de inversión de infraestructura que han pasado por un proceso de análisis de blindaje climático	PG - LIBRE INVERSIÓN	PREVENCIÓN Y ATENCIÓN DE DESASTRES	-	3.182.700						3.182.700
					Número de desastres declarados por año	PG - LIBRE INVERSIÓN	PREVENCIÓN Y ATENCIÓN DE DESASTRES	-							
					Número de personas muertas por desastres por año	PG - LIBRE INVERSIÓN	PREVENCIÓN Y ATENCIÓN DE DESASTRES	-							
					Número de personas afectadas por desastres por año	PG - LIBRE INVERSIÓN	PREVENCIÓN Y ATENCIÓN DE DESASTRES	-							
					Pérdidas en infraestructura básica	PG - LIBRE INVERSIÓN	PREVENCIÓN Y ATENCIÓN DE DESASTRES	-							
					Pérdidas en infraestructura de servicios	PG - LIBRE INVERSIÓN	PREVENCIÓN Y ATENCIÓN DE DESASTRES	-							





PLAN DE DESARROLLO

"TODOS UNIDOS TRABAJANDO POR EL BIEN DE NUESTRO PUEBLO 2012-2015"

DIMENSIÓN ESTRATEGICA	INICIATIVA ESTRATEGICA	PROGRAMAS DE RESULTADO	SUBPROGRAMA	OBJETIVOS DE RESULTADO	INDICADORES DE RESULTADO	FUENTE SGP	SECTOR ESPECIFICO	RECURSOS PROPIOS	SGP	SGP TOTAL PROGRAMAS	REGALIAS	RECURSOS DEL CREDITO	COFINANCIACION NACIONAL	OTRAS FUENTES	TOTAL INVERSION 2014	
					Pérdidas en infraestructura de vivienda	PG - LIBRE INVERSIÓN	PREVENCIÓN Y ATENCIÓN DE DESASTRES	-								
		FORTALECIMIENTO DEL ORDENAMIENTO TERRITORIAL	Revisión y Ajuste del Esquema de Ordenamiento Territorial	Revisar y Ajustar del Esquema de Ordenamiento Territorial	Esquema Revisado y Ajustado	PG - LIBRE INVERSIÓN	FORTALECIMIENTO INSTITUCIONAL	-	10.609.000	50.000.000	-	-	31.827.000	-	42.436.000	
AMBIENTE CONSTRUIDO	Política Municipal de Desarrollo Urbano y Habitat	INFRAESTRUCTURA VIAL Y TRANSPORTE	Infraestructura para el transporte	Facilitar el uso de infraestructura para el transporte	Kilómetros de modos alternativos de transporte en buen estado	PG - LIBRE INVERSIÓN	TRANSPORTE	31.827.000	26.522.500	53.045.000	84.872.000	-	-	-	143.221.500	
			Accesibilidad del transporte	Mejorar la accesibilidad del transporte	Toneladas de carga movilizadas (modo aéreo, férreo, vial y fluvial)	PG - LIBRE INVERSIÓN	TRANSPORTE	-	21.218.000		21.218.000	-	-	-	42.436.000	
			seguridad vial	Mejorar la seguridad vial	Reducción de número de casos de muertes y heridos de tránsito por accidente	PG - LIBRE INVERSIÓN	TRANSPORTE	-	5.304.500		-	-	-	-	5.304.500	
		INFRESTRUCTURA SERVICIOS PUBLICOS DIFERENTE SA ACUEDUCTO, ALCANTARILLADO Y ASEO	cobertura del servicio de gas natural en la zona urbana	Aumentar la cobertura del servicio de gas natural en la zona urbana	Cobertura total de gas natural en la zona urbana	APSB	APSB	-	10.609.000	-	-	15.913.500	-	-	15.913.500	26.522.500
			cobertura en servicio de energía eléctrica	Aumentar la cobertura en servicio de energía eléctrica	Cobertura en servicio de energía eléctrica zona urbana	APSB	APSB	-	5.304.500	-	-	5.304.500	-	-	5.304.500	-



PLAN DE DESARROLLO

"TODOS UNIDOS TRABAJANDO POR EL BIEN DE NUESTRO PUEBLO 2012-2015"

DIMENSION ESTRATEGICA	INICIATIVA ESTRATEGICA	PROGRAMAS DE RESULTADO	SUBPROGRAMA	OBJETIVOS DE RESULTADO	INDICADORES DE RESULTADO	FUENTE SGP	SECTOR ESPECIFICO	RECURSOS PROPIOS	SGP	SGP TOTAL PROGRAMAS	REGALIAS	RECURSOS DEL CREDITO	COFINANCIACION NACIONAL	OTRAS FUENTES	TOTAL INVERSION 2014
				eléctrica	Cobertura en servicio de energía eléctrica en el Sistema Interconectado Nacional	APSB	APSB	-							
		EQUIPAMIENTO MUNICIPAL	Mejoramiento del Equiamiento Territorial	Mantener la infraestructura física de las dependencias administrativas del municipio y bienes de uso público de propiedad del municipio	Porcentaje de bienes inmuebles y muebles en buenas condiciones	PG - LIBRE INVERSIÓN	EQUIPAMIENTO MUNICIPAL	-	2.121.800	3.182.700	-	-	-	-	2.121.800
			Espacio público	Aumentar el espacio público efectivo por habitante	Metros cuadrados de espacio público efectivo por habitante	PG LIBRE INVERSIÓN	EQUIPAMIENTO MUNICIPAL	-	1.060.900			-	-	-	-
SOCIO CULTURAL	Política Municipal de Mejoramiento de la Calidad de Vida de los Habitantes del Municipio	PRESTACION DE SERVICIOS DE AGUA POTABLE Y SANEAMIENTO BASICO	Cobertura Servicio de Acueducto	Incrementar el número de personas atendidas con el servicio de acueducto	Porcentaje de Cobertura Servicio de Acueducto	APSB	APSB	31.827.000	31.827.000	228.285.258	84.872.000	-	-	-	148.526.000
			Cobertura Servicio de Alcantarillado	Incrementar el número de personas atendidas con el servicio de alcantarillado	Porcentaje de Cobertura Servicio de Alcantarillado	APSB	APSB	35.277.047	31.827.000		21.218.000	-	-	-	-



PLAN DE DESARROLLO

"TODOS UNIDOS TRABAJANDO POR EL BIEN DE NUESTRO PUEBLO 2012-2015"

DIMENSION ESTRATEGICA	INICIATIVA ESTRATEGICA	PROGRAMAS DE RESULTADO	SUBPROGRAMA	OBJETIVOS DE RESULTADO	INDICADORES DE RESULTADO	FUENTE SGP	SECTOR ESPECIFICO	RECURSOS PROPIOS	SGP	SGP TOTAL PROGRAMAS	REGALIAS	RECURSOS DEL CREDITO	COFINANCIACION NACIONAL	OTRAS FUENTES	TOTAL INVERSION 2014
			Calidad del Agua	Suministrar agua apta para el consumo humano	Indice de riesgo calidad de agua (Decreto 1575 de 2007)	APSB	APSB	-	31.827.000		31.827.000	-	-	-	63.654.000
			Continuidad Servicio de Acueducto	Garantizar la continuidad del servicio de agua	Promedio de horas de prestación del servicio diario	APSB	APSB	-	31.827.000		31.827.000	-	-	-	63.654.000
			Gestión Integral de Residuos Sólidos	Mejorar la Gestión Integral de Residuos Sólidos con el fin de minimizar los riesgos del medio ambiente y salud	Porcentaje de avance en la implementación del Plan de Gestión Integral de Residuos Sólidos	APSB	APSB	-	37.323.258		21.218.000	-	-	-	58.541.258
			Tratamiento de Aguas Residuales Urbanas	Aumentar el tratamiento de aguas residuales urbanas	Tasa de tratamiento de aguas residuales Urbanas	APSB	APSB	-	31.827.000		10.609.000	-	-	-	42.436.000
			Tratamiento de Aguas Residuales Rurales	Aumentar el tratamiento de aguas residuales Rurales	Tasa de tratamiento de aguas residuales Rurales	APSB	APSB	-	31.827.000		15.913.500	-	-	-	47.740.500





PLAN DE DESARROLLO

"TODOS UNIDOS TRABAJANDO POR EL BIEN DE NUESTRO PUEBLO 2012-2015"

DIMENSION ESTRATEGICA	INICIATIVA ESTRATEGICA	PROGRAMAS DE RESULTADO	SUBPROGRAMA	OBJETIVOS DE RESULTADO	INDICADORES DE RESULTADO	FUENTE SGP	SECTOR ESPECIFICO	RECURSOS PROPIOS	SGP	SGP TOTAL PROGRAMAS	REGALIAS	RECURSOS DEL CREDITO	COFINANCIACION NACIONAL	OTRAS FUENTES	TOTAL INVERSION 2014
		EDUCACION y CIENCIA	Cobertura bruta en educación básica (preescolar, básica primaria, básica secundaria)	Aumentar la cobertura bruta en educación básica (preescolar, básica primaria, básica secundaria)	Tasa de cobertura bruta en transición, primaria, secundaria, básica, media	SGP EDUCACIÓN CALIDAD	CALIDAD	-	53.045.000	141.842.330	53.045.000	-	-	-	106.090.000
	Cero analfabetas		Reducir la tasa de analfabetismo (personas de 15 y mas)	Tasa de analfabetismo funcional	SGP EDUCACIÓN CALIDAD	CALIDAD	-	10.609.000	5.304.500		-	-	-	15.913.500	
	Todos estudiando		Disminuir la tasa de deserción escolar	Tasa de deserción escolar intranual	SGP EDUCACIÓN CALIDAD	CALIDAD	-	21.218.000	10.609.000		-	-	-	31.827.000	
	Calidad Educativa		Mejorar la calidad educativa	Porcentaje de pruebas SABER 5, 9 y 11	SGP EDUCACIÓN CALIDAD	CALIDAD	-	42.436.000	68.958.500		-	-	-	111.394.500	
	Competencias en Inglés		Fortalecer el desarrollo de las Competencias en dominio de Inglés	Porcentaje de estudiantes de grado 11 con dominio de inglés a nivel B1 (pre intermedio)	SGP EDUCACIÓN CALIDAD	CALIDAD	-	5.304.500	-		-	-	-	5.304.500	
	Semilleros de investigación		Fortalecer el desarrollo de las Competencias en ciencia e investigación	Numero de Semilleros creados y registrados en Colciencias	SGP EDUCACIÓN CALIDAD	CALIDAD	-	9.229.830	-		-	-	-	9.229.830	



PLAN DE DESARROLLO

"TODOS UNIDOS TRABAJANDO POR EL BIEN DE NUESTRO PUEBLO 2012-2015"

DIMENSIÓN ESTRATEGICA	INICIATIVA ESTRATEGICA	PROGRAMAS DE RESULTADO	SUBPROGRAMA	OBJETIVOS DE RESULTADO	INDICADORES DE RESULTADO	FUENTE SGP	SECTOR ESPECIFICO	RECURSOS PROPIOS	SGP	SGP TOTAL PROGRAMAS	REGALIAS	RECURSOS DEL CREDITO	COFINANCIACION NACIONAL	OTRAS FUENTES	TOTAL INVERSION 2014
		VIVIENDA DIGNA	Vivienda nueva	Incrementar la oferta de vivienda nueva en la entidad territorial	Número de viviendas iniciadas	PG - LIBRE INVERSIÓN	VIVIENDA	-	10.609.000	42.436.000	-	-	5.304.500	-	15.913.500
			Nuevo suelo para VIS	Habilitar suelo para VIS	Número de unidades de vivienda iniciadas en suelo habilitado	PG - LIBRE INVERSIÓN	VIVIENDA	-	10.609.000		-	-	5.304.500	-	15.913.500
			Mejoramiento de Vivienda	Reducir el déficit cualitativo de vivienda	Tasa de reducción del déficit cualitativo de vivienda	PG - LIBRE INVERSIÓN	VIVIENDA	-	10.609.000		-	-	5.304.500	-	15.913.500
			Nuevos proyectos VIS	Fomular y ejecutar proyectos para VIS	Número de proyectos formulados y ejecutados para VIS	PG - LIBRE INVERSIÓN	VIVIENDA	-	10.609.000		-	-	5.304.500	-	15.913.500
SOCIO CULTURAL	Política Municipal para Mejorar cobertura, calidad y continuidad en la prestación de servicios a la Comunidad	PRESTACION Y GARANTIA DE SERVICIOS DE SALUD (PLAN TERRITORIAL DE SALUD)	Reducción de la mortalidad infantil y en la niñez	Reducir la mortalidad infantil y en la niñez	Tasa mortalidad en menores de 5 años (por 1.000 nacidos vivos)-Tasa de mortalidad en menores de 1 año (por 1000 nacidos vivos)	PG - SALUD RÉGIMEN SUBSIDIADO	SALUD R.S.	-	3.076.610	489.623.385	-	-	-	-	3.076.610
			Niños menores o iguales a un año vacunados con los biológicos trazadores	Aumentar el porcentaje de niños menores o iguales a un año vacunados con los biológicos trazadores	Cobertura de vacunación con POLIO(VOP) en menores de 1 año- Cobertura de vacunación con DPT en menores de 1 año- Cobertura de vacunación con Triple Viral en niños de 1 año	PG - SALUD RÉGIMEN SUBSIDIADO	SALUD R.S.	-	3.076.610		-	-	-	-	3.076.610



PLAN DE DESARROLLO

"TODOS UNIDOS TRABAJANDO POR EL BIEN DE NUESTRO PUEBLO 2012-2015"

DIMENSIÓN ESTRATEGICA	INICIATIVA ESTRATEGICA	PROGRAMAS DE RESULTADO	SUBPROGRAMA	OBJETIVOS DE RESULTADO	INDICADORES DE RESULTADO	FUENTE SGP	SECTOR ESPECIFICO	RECURSOS PROPIOS	SGP	SGP TOTAL PROGRAMAS	REGALIAS	RECURSOS DEL CREDITO	COFINANCIACION NACIONAL	OTRAS FUENTES	TOTAL INVERSION 2014
			Reducción de la mortalidad materna	Reducir la tasa de mortalidad materna	Razón de mortalidad materna (por 100.000 nacidos vivos)	PG - SALUD RÉGIM EN SUBSIDIADO	SALUD R.S.	-	3.076.610		-	-	-	-	3.076.610
			Reducción de la mortalidad asociada a cáncer de cuello uterino	Reducir la tasa de mortalidad asociada a cáncer de cuello uterino	Tasa de mortalidad asociada a cáncer de cuello uterino (por 100.000 mujeres)	PG - SALUD RÉGIM EN SUBSIDIADO	SALUD R.S.	-	3.076.610		-	-	-	-	3.076.610
			Promoción de la salud sexual y reproductiva	Promover la salud sexual y reproductiva	Prevalencia de uso de métodos modernos de anticoncepción en las mujeres (15y 49 años) actualmente unidas y no unidas, sexualmente activas	PG - SALUD RÉGIM EN SUBSIDIADO	SALUD R.S.	-	3.076.610		-	-	-	-	3.076.610
			Reducción de la mortalidad asociada a VIH/SIDA	Reducir la mortalidad asociada a VIH/SIDA	Tasa de mortalidad asociada al VIH/SIDA	PG - SALUD RÉGIM EN SUBSIDIADO	SALUD R.S.	-	3.076.610		-	-	-	-	3.076.610
			Inspección, Vigilancia y Control de Factores de Riesgo del Medio Ambiente	Inspeccionar, Vigilar y Controlar los Factores de Riesgo del Medio Ambiente	Porcentaje de ejecución del subprograma de Inspección, Vigilancia y Control de Factores de Riesgo del Medio Ambiente	PG - SALUD RÉGIM EN SUBSIDIADO	SALUD R.S.	-	3.076.610		-	-	-	-	3.076.610



PLAN DE DESARROLLO

"TODOS UNIDOS TRABAJANDO POR EL BIEN DE NUESTRO PUEBLO 2012-2015"

DIMENSIÓN ESTRATEGICA	INICIATIVA ESTRATEGICA	PROGRAMAS DE RESULTADO	SUBPROGRAMA	OBJETIVOS DE RESULTADO	INDICADORES DE RESULTADO	FUENTE SGP	SECTOR ESPECIFICO	RECURSOS PROPIOS	SGP	SGP TOTAL PROGRAMAS	REGALIAS	RECURSOS DEL CREDITO	COFINANCIACION NACIONAL	OTRAS FUENTES	TOTAL INVERSION 2014
			Calidad en la Prestación de Servicios de Salud	Mejorar la Calidad en la prestación de servicios de salud en el municipio	Porcentaje de Satisfacción de los habitantes del Municipio en cuanto a la prestación de servicios de salud.	PG - SALUD RÉGIM EN SUBSIDIADO	SALUD R.S.	-	3.076.610		-	-	-	-	3.076.610
			Cobertura y Continuidad en la prestación de servicios de salud	Garantizar la cobertura y continuidad en aseguramiento de Población de niveles 1 y 2 del SISBEN	Porcentaje de Población de niveles 1 y 2 del SISBEN asegurados en el régimen subsidiado en salud	PG - SALUD RÉGIM EN SUBSIDIADO	SALUD R.S.	-	458.857.285		-	-	-	-	458.857.285
			Nutrición en niños menores de 5 años	Reducir la desnutrición en niños menores de 5 años con desnutrición global	Porcentaje de niños menores de 5 años desnutridos	PG - SALUD RÉGIM EN SUBSIDIADO	SALUD R.S.	-	3.076.610		-	-	-	-	3.076.610
			Atención a No Vinculados Oferta	Garantizar la atención en servicios de salud mediante subsidios a la demanda a la población del nivel 1 y 2 del SISBEN que no esta amparada	No. de habitantes atendidos anualmente con servicios de salud que se requieran, identificados como población pobre no afiliada al régimen subsidiado de salud con recursos de oferta.	PG - SALUD RÉGIM EN SUBSIDIADO	SALUD R.S.	-	3.076.610		-	-	-	-	3.076.610



PLAN DE DESARROLLO

"TODOS UNIDOS TRABAJANDO POR EL BIEN DE NUESTRO PUEBLO 2012-2015"

DIMENSION ESTRATEGICA	INICIATIVA ESTRATEGICA	PROGRAMAS DE RESULTADO	SUBPROGRAMA	OBJETIVOS DE RESULTADO	INDICADORES DE RESULTADO	FUENTE SGP	SECTOR ESPECIFICO	RECURSOS PROPIOS	SGP	SGP TOTAL PROGRAMAS	REGALIAS	RECURSOS DEL CREDITO	COFINANCIACION NACIONAL	OTRAS FUENTES	TOTAL INVERSION 2014
				en el régimen subsidiado											
SOCIO CULTURAL	Política Municipal para Mejorar cobertura, calidad y continuidad en la prestación de servicios a la Comunidad	CULTURA MUNICIPAL	La lectura, la escritura y circulación y acceso a la información y el conocimiento	Impulsar la lectura y la escritura y facilitar la circulación y acceso a la información y el conocimiento	Porcentaje de personas de la comunidad escolar y la ciudadanía que utilizan las bibliotecas públicas	PG - CULTURA	CULTURA DESTINACIÓN ESPECIFICA	-	4.243.600	24.400.700	-	-	-	-	4.243.600
			Desarrollo integral de los niños de 0 a 6 años promoviendo el ejercicio de los derechos culturales, a través de los lenguajes expresivos y estético	Contribuir al desarrollo integral de los niños de 0 a 6 años promoviendo el ejercicio de los derechos culturales, a través de los lenguajes expresivos y estéticos	Porcentaje de niños y niñas menores de 6 años beneficiados de programas que promueven los derechos culturales	PG - CULTURA	CULTURA DESTINACIÓN ESPECIFICA	-	4.243.600		-	-	-	-	4.243.600
			Procesos de formación artística y de creación cultura	Fomentar los procesos de formación artística y de creación cultural	Porcentaje de personas que asisten a escuelas de formación musical y artista	PG - CULTURA	CULTURA DESTINACIÓN ESPECIFICA	10.609.000	4.243.600		-	-	-	-	14.852.600



PLAN DE DESARROLLO

"TODOS UNIDOS TRABAJANDO POR EL BIEN DE NUESTRO PUEBLO 2012-2015"

DIMENSIÓN ESTRATEGICA	INICIATIVA ESTRATEGICA	PROGRAMAS DE RESULTADO	SUBPROGRAMA	OBJETIVOS DE RESULTADO	INDICADORES DE RESULTADO	FUENTE SGP	SECTOR ESPECIFICO	RECURSOS PROPIOS	SGP	SGP TOTAL PROGRAMAS	REGALIAS	RECURSOS DEL CREDITO	COFINANCIACION NACIONAL	OTRAS FUENTES	TOTAL INVERSION 2014
			Apropiación social del Patrimonio Cultural	Fortalecer la apropiación social del Patrimonio Cultural	Número de bienes de interés cultural restaurados o conservados	PG - CULTURA	CULTURA DESTINACIÓN ESPECÍFICA	-	4.243.600		-	-	-	-	4.243.600
			Manifestaciones culturales tradicionales municipales	Fortalecer las manifestaciones culturales tradicionales municipales	Eventos culturales ejecutados en el periodo	PG - CULTURA	CULTURA DESTINACIÓN ESPECÍFICA	-	7.426.300		-	-	-	-	7.426.300
SOCIO CULTURAL	Política Municipal para mejorar cobertura, calidad y continuidad en la prestación de servicios a la Comunidad	DEPORTE, RECREACION Y APROVECHAMIENTO DEL TIEMPO LIBRE	Todos haciendo deporte y aprovechando el tiempo libre	Aumentar el porcentaje de personas que practican alguna actividad deportiva	Porcentaje de personas que practican alguna actividad deportiva (recreativa o aficionada)	PG - DEPORTE	DEPORTE DESTINACIÓN ESPECÍFICA	-	8.487.200	32.357.450	-	-	-	-	8.487.200
			Jóvenes líderes en Deporte	Incrementar la participación de jóvenes en actividades deportivas	Número de instituciones educativas que participan en actividades deportivas	PG - DEPORTE	DEPORTE DESTINACIÓN ESPECÍFICA	-	8.487.200		-	-	-	-	8.487.200
			Centros educativos municipales vinculados al Sistema Nacional de Competencias Deportivas y Académica	Vincular los centros educativos municipales al Sistema Nacional de Competencias Deportivas y Académicas (Supérate)	Número de centros educativos vinculados al Sistema Nacional de Competencias Deportivas y Académicas (Supérate)	PG - DEPORTE	DEPORTE DESTINACIÓN ESPECÍFICA	-	8.487.200		-	-	-	-	8.487.200



PLAN DE DESARROLLO

"TODOS UNIDOS TRABAJANDO POR EL BIEN DE NUESTRO PUEBLO 2012-2015"

DIMENSION ESTRATEGICA	INICIATIVA ESTRATEGICA	PROGRAMAS DE RESULTADO	SUBPROGRAMA	OBJETIVOS DE RESULTADO	INDICADORES DE RESULTADO	FUENTE SGP	SECTOR ESPECIFICO	RECURSOS PROPIOS	SGP	SGP TOTAL PROGRAMAS	REGALIAS	RECURSOS DEL CREDITO	COFINANCIACION NACIONAL	OTRAS FUENTES	TOTAL INVERSION 2014
			s (Supérate)	Académicas (Supérate)											
			Mas deportistas en juegos y competencias deportivas nacionales e internacionales	Aumentar el número de deportistas que asisten a juegos y competencias deportivas nacionales e internacionales	Número de deportistas que asisten a juegos y competencias deportivas nacionales e internacionales	PG - DEPORTE	DEPORTE DESTINACIÓN ESPECIFICA	-	6.895.850		-	-	-	-	6.895.850
SOCIOCULTURAL	Política Municipal para Mejorar cobertura, calidad y continuidad en la prestación de servicios a la Comunidad	JUSTICIA, SEGURIDAD Y CONVIVENCIA	Acceso a la Justicia	Brindar mayor acceso a la justicia	Número de personas atendidas en centros de convivencia ciudadana- Número de usuarios atendidos en Casas de Justicia- Número de personas atendidas en centros de convivencia ciudadana	PG - LIBRE INVERSIÓN	JUSTICIA	-	42.436.000	50.923.200	-	-	-	-	42.436.000
			Seguridad y Convivencia	Proteger a los ciudadanos en su vida, integridad, libertad y patrimonio económico, por medio de la	Número de homicidios - Número de casos de hurto común (incluye personas, residencias y comercio) - Número de casos de lesiones personales-	PG - LIBRE INVERSIÓN	JUSTICIA	10.609.000	8.487.200			-	-	-	-



PLAN DE DESARROLLO

"TODOS UNIDOS TRABAJANDO POR EL BIEN DE NUESTRO PUEBLO 2012-2015"

DIMENSION ESTRATEGICA	INICIATIVA ESTRATEGICA	PROGRAMAS DE RESULTADO	SUBPROGRAMA	OBJETIVOS DE RESULTADO	INDICADORES DE RESULTADO	FUENTE SGP	SECTOR ESPECIFICO	RECURSOS PROPIOS	SGP	SGP TOTAL PROGRAMAS	REGALIAS	RECURSOS DEL CREDITO	COFINANCIACION NACIONAL	OTRAS FUENTES	TOTAL INVERSION 2014
				reducción y sanción del delito, el temor a la violencia y la promoción de la convivencia	Tasa de violencia intrafamiliar										
SOCIO CULTURAL	Política Municipal para Mejorar cobertura, calidad y continuidad en la prestación de servicios a la Comunidad	GRUPOS VULNERABLES	RED UNIDOS	Lograr que las familias beneficiadas a través de la Estrategia Unidos superen su situación de pobreza extrema	Porcentaje de Familias beneficiadas a través de la Estrategia Unidos que superaron su situación de pobreza extrema	PG-LIBRE INVERSION	ATENCION A GRUPOS VULNERABLES	-	10.609.000	47.210.050	-	-	-	-	10.609.000





PLAN DE DESARROLLO

"TODOS UNIDOS TRABAJANDO POR EL BIEN DE NUESTRO PUEBLO 2012-2015"

DIMENSION ESTRATEGICA	INICIATIVA ESTRATEGICA	PROGRAMAS DE RESULTADO	SUBPROGRAMA	OBJETIVOS DE RESULTADO	INDICADORES DE RESULTADO	FUENTE SGP	SECTOR ESPECIFICO	RECURSOS PROPIOS	SGP	SGP TOTAL PROGRAMAS	REGALIAS	RECURSOS DEL CREDITO	COFINANCIACION NACIONAL	OTRAS FUENTES	TOTAL INVERSION 2014
				armados organizados al margen de la ley y de otros grupos delictivos organizados	trabajo infantil, al igual de la guerra y los conflictos)										
			Derecho de las mujeres a una vida libre de violencias	Garantizar el derecho de las mujeres a una vida libre de violencias	Porcentaje de mujeres que han sido protegidas y atendidas integralmente ante hechos de violencia en su contra. Número de iniciativas para prevenir la violencia contra las mujeres			-	530.450		-	-	-	-	530.450
								-	530.450		-	-	-	-	530.450
			Derechos de la población víctima del desplazamiento forzado por la violencia	Garantizar el goce efectivo de derechos de la población víctima del desplazamiento forzado por la violencia	Proporción de hogares incluidos en el RUPD en los que ninguno de sus miembros ha sufrido privación de su libertad después del desplazamiento (estén o no en el hogar actual)			-	530.450		-	-	-	-	530.450
					Proporción de hogares incluidos en el RUPD, en los que ninguna persona fue víctima del delito de			-	530.450		-	-	-	-	530.450



PLAN DE DESARROLLO

"TODOS UNIDOS TRABAJANDO POR EL BIEN DE NUESTRO PUEBLO 2012-2015"

DIMENSION ESTRATEGICA	INICIATIVA ESTRATEGICA	PROGRAMAS DE RESULTADO	SUBPROGRAMA	OBJETIVOS DE RESULTADO	INDICADORES DE RESULTADO	FUENTE SGP	SECTOR ESPECIFICO	RECURSOS PROPIOS	SGP	SGP TOTAL PROGRAMAS	REGALIAS	RECURSOS DEL CREDITO	COFINANCIACION NACIONAL	OTRAS FUENTES	TOTAL INVERSION 2014
					homicidio después del desplazamiento										
					Proporción de hogares incluidos en el RUPD en los que ninguno de sus miembros ha sufrido tortura, violencia sexual o robo después del desplazamiento			-	530.450		-	-	-	-	530.450
					Porcentaje de hogares incluidos en RUP que no han sido víctimas de acciones que atentan contra su seguridad personal			-	530.450		-	-	-	-	530.450
					Porcentaje de hogares incluidos en el RUPD que cuentan con todos los miembros afiliados al Sistema General de Seguridad Social en Salud			-	530.450		-	-	-	-	530.450
					Porcentaje de personas incluidas en el RUPD que recibieron			-	530.450		-	-	-	-	530.450



PLAN DE DESARROLLO

"TODOS UNIDOS TRABAJANDO POR EL BIEN DE NUESTRO PUEBLO 2012-2015"

DIMENSION ESTRATEGICA	INICIATIVA ESTRATEGICA	PROGRAMAS DE RESULTADO	SUBPROGRAMA	OBJETIVOS DE RESULTADO	INDICADORES DE RESULTADO	FUENTE SGP	SECTOR ESPECIFICO	RECURSOS PROPIOS	SGP	SGP TOTAL PROGRAMAS	REGALIAS	RECURSOS DEL CREDITO	COFINANCIACION NACIONAL	OTRAS FUENTES	TOTAL INVERSION 2014
					apoyo psicosocial										
					Porcentaje de hogares con niños incluidos en el RUPD con vacunas de DPT y Tripe viral			-	530.450		-	-	-	-	530.450
					Tasa de cobertura neta de educación en población desplazada por nivel educativo			-	530.450		-	-	-	-	530.450
					Proporción de hogares incluidos en el RUPD en los que sus miembros cuentan con todos los documentos de identificación que les corresponde, según edad y género			-	530.450		-	-	-	-	530.450
					Proporción de hogares que recibieron las tres componentes básicas de ayuda humanitaria de emergencia (alimentación, alojamiento y salud), incluyendo auxilios en dinero			-	530.450		-	-	-	-	530.450



PLAN DE DESARROLLO

"TODOS UNIDOS TRABAJANDO POR EL BIEN DE NUESTRO PUEBLO 2012-2015"

DIMENSIÓN ESTRATEGICA	INICIATIVA ESTRATEGICA	PROGRAMAS DE RESULTADO	SUBPROGRAMA	OBJETIVOS DE RESULTADO	INDICADORES DE RESULTADO	FUENTE SGP	SECTOR ESPECIFICO	RECURSOS PROPIOS	SGP	SGP TOTAL PROGRAMAS	REGALIAS	RECURSOS DEL CREDITO	COFINANCIACION NACIONAL	OTRAS FUENTES	TOTAL INVERSION 2014
					Proporción de hogares que han sufrido de la separación de alguno de sus miembros, han solicitado ayuda del Estado y han sido reintegrados, con relación al total de hogares que han sufrido de la separación de alguno de sus miembros y han solicitado ayuda d			-	530.450		-	-	-	-	530.450
					Proporción de hogares incluidos en el RUPD que posee al menos una fuente de ingresos autónoma y su ingreso supera como mínimo a línea de pobreza			-	530.450		-	-	-	-	530.450
					Total de hogares incluidos en el RUPD con habitación legal del predio			-	530.450		-	-	-	-	530.450
					Total de organizaciones de población desplazada – OPD – que participan efectivamente en las			-	530.450		-	-	-	-	530.450



PLAN DE DESARROLLO

"TODOS UNIDOS TRABAJANDO POR EL BIEN DE NUESTRO PUEBLO 2012-2015"

DIMENSION ESTRATEGICA	INICIATIVA ESTRATEGICA	PROGRAMAS DE RESULTADO	SUBPROGRAMA	OBJETIVOS DE RESULTADO	INDICADORES DE RESULTADO	FUENTE SGP	SECTOR ESPECIFICO	RECURSOS PROPIOS	SGP	SGP TOTAL PROGRAMAS	REGALIAS	RECURSOS DEL CREDITO	COFINANCIACION NACIONAL	OTRAS FUENTES	TOTAL INVERSION 2014
					decisiones de las políticas públicas sobre desplazamiento forzado										
			Primera Infancia, Infancia y adolescencia	Lograr que la población en primera infancia, infancia y adolescencia reciban protección integral de sus derechos	Cobertura de programas y proyectos que protejan integralmente los derechos de la primera Infancia, Infancia y adolescencia			-	10.609.000		-	-	-	-	10.609.000
			Atención y apoyo al adulto mayor	Lograr que la población de adultos mayores reciban protección integral de sus derechos	Cobertura de programas y proyectos que protejan integralmente los derechos de los Adultos Mayores	PG-LIBRE INVERSION	ATENCION A GRUPOS VULNERABLES	10.609.000	5.304.500		-	-	-	-	15.913.500
			Atención y apoyo a madres/padres cabeza de hogar	Lograr que la población de Madres/Padres cabeza de Hogar reciban protección integral de sus derechos	Cobertura de programas y proyectos que protejan integralmente los derechos de Madres/Padres cabeza de Hogar	PG-LIBRE INVERSION	ATENCION A GRUPOS VULNERABLES	-	5.304.500		-	-	-	-	5.304.500



PLAN DE DESARROLLO

"TODOS UNIDOS TRABAJANDO POR EL BIEN DE NUESTRO PUEBLO 2012-2015"

DIMENSION ESTRATEGICA	INICIATIVA ESTRATEGICA	PROGRAMAS DE RESULTADO	SUBPROGRAMA	OBJETIVOS DE RESULTADO	INDICADORES DE RESULTADO	FUENTE SGP	SECTOR ESPECIFICO	RECURSOS PROPIOS	SGP	SGP TOTAL PROGRAMAS	REGALIAS	RECURSOS DEL CREDITO	COFINANCIACION NACIONAL	OTRAS FUENTES	TOTAL INVERSION 2014			
			Atención y apoyo a la población discapacitada	Lograr que la población discapacitada reciba protección integral de sus derechos	Cobertura de programas y proyectos que protejan integralmente los derechos de la población discapacitada	PG-LIBRE INVERSION	ATENCION A GRUPOS VULNERABLES	-	5.304.500		-	-	-	-	5.304.500			
ECONOMICA	Política Municipal para el uso y apropiación de Tecnologías de la Información y las Comunicaciones	TODOS CRECIENDO CON LAS TICs	Todos con INTERNET	Ampliar la cobertura de acceso a INTERNET	Usuarios de internet por cada 100 habitantes	PG-LIBRE INVERSION	N.A.	-	-	-	-	-	15.913.500	-	15.913.500			
					Proporción de poblados rurales de más 100 habitantes con sitio de acceso público a internet	PG-LIBRE INVERSION	N.A.	-										
			Todos con Computador	Mejorar el acceso a equipos de computo	Estudiantes por computador en establecimientos educativos	PG-LIBRE INVERSION	N.A.	-	-	-	-	-	-	-	-	-	-	-
					Computadores por cada 100 habitantes	PG-LIBRE INVERSION	N.A.	-										
					Porcentaje de Equipos de cómputo obsoletos dispuestos apropiadamente	PG-LIBRE INVERSION	N.A.	-										
							Porcentaje de establecimientos educativos oficiales con computadores	PG-LIBRE INVERSION	N.A.	-	-	-	-	-	21.218.000	-	21.218.000	
			Banco de Proyectos Tics	Ampliar el número de Proyectos en TIC formulados o ejecución	Proyectos en TIC formulados o ejecución	PG-LIBRE INVERSION	NA	-	-	-	-	-	10.609.000	-	10.609.000			



PLAN DE DESARROLLO

"TODOS UNIDOS TRABAJANDO POR EL BIEN DE NUESTRO PUEBLO 2012-2015"

DIMENSION ESTRATEGICA	INICIATIVA ESTRATEGICA	PROGRAMAS DE RESULTADO	SUBPROGRAMA	OBJETIVOS DE RESULTADO	INDICADORES DE RESULTADO	FUENTE SGP	SECTOR ESPECIFICO	RECURSOS PROPIOS	SGP	SGP TOTAL PROGRAMAS	REGALIAS	RECURSOS DEL CREDITO	COFINANCIACION NACIONAL	OTRAS FUENTES	TOTAL INVERSION 2014
				ejecución											
			Gobierno en Línea	Ejecutar la Estrategia de Gobierno en Línea	Índice de Gobierno en línea	PG-LIBRE INVERSIÓN	NA	-	-	-	-	-	5.304.500	-	5.304.500
ECONOMICA	Política Municipal para Generar desarrollo económico sostenible y bienestar social	DESARROLLO AGROPECUARIO	PRODUCTIVIDAD Y COMPETITIVIDAD RURAL	Incrementar la competitividad de la producción agropecuaria	Superficie agrícola sembrada	PG-LIBRE INVERSIÓN	DESARROLLO AGROPECUARIO	-	90.176.500	90.176.500	-	-	-	-	90.176.500
					Superficie agrícola sembrada de cultivos transitorios	PG-LIBRE INVERSIÓN	DESARROLLO AGROPECUARIO	-			-	-			
					Superficie agrícola sembrada de cultivos permanentes	PG-LIBRE INVERSIÓN	DESARROLLO AGROPECUARIO	-			-	-			
					Toneladas de producción agropecuaria	PG-LIBRE INVERSIÓN	DESARROLLO AGROPECUARIO	-			-	-			
				Reducir la pobreza rural	Porcentaje de población pobre según Índice de Necesidades Básicas Insatisfechas	PG-LIBRE INVERSIÓN	DESARROLLO AGROPECUARIO	-			-	-			
ECONOMICA	Política Municipal para Generar desarrollo económico sostenible y bienestar social	EMPLEO Y DESARROLLO ECONOMICO	EMPRENDIMIENTO PRODUCTIVO	Reducir el trabajo infantil (5 y 17 años)	Porcentaje de NNAT (niños, niñas y adolescentes trabajadores) retirados del mercado de trabajo	PG-LIBRE INVERSIÓN	EMPLEO	-	2.652.250	4.774.050	-	-	-	-	2.652.250
					Total de niños ocupados (5 a 17 años) por ramas de actividad	PG-LIBRE INVERSIÓN	EMPLEO	-			-	-			



PLAN DE DESARROLLO

"TODOS UNIDOS TRABAJANDO POR EL BIEN DE NUESTRO PUEBLO 2012-2015"

DIMENSION ESTRATEGICA	INICIATIVA ESTRATEGICA	PROGRAMAS DE RESULTADO	SUBPROGRAMA	OBJETIVOS DE RESULTADO	INDICADORES DE RESULTADO	FUENTE SGP	SECTOR ESPECIFICO	RECURSOS PROPIOS	SGP	SGP TOTAL PROGRAMAS	REGALIAS	RECURSOS DEL CREDITO	COFINANCIACION NACIONAL	OTRAS FUENTES	TOTAL INVERSION 2014
					Porcentaje de niños ocupados (5 a 17 años) incluyendo oficios del hogar	PG - LIBRE INVERSIÓN	EMPLEO	-							
				Promover el emprendimiento empresarial	Número de empresas y establecimientos de comercio creados	PG - LIBRE INVERSIÓN	EMPLEO	-							
					Porcentaje de empresas y establecimientos de comercio formalizados	PG - LIBRE INVERSIÓN	EMPLEO	-							
			TURISMO SOSTENIBLE	Hacer del turismo un sector promisorio para el desarrollo socio económico de la población y el municipio.	Numero de personas que se benefician de la actividad turística	PG - LIBRE INVERSIÓN	EMPLEO	-	2.121.800		-	-	-	-	2.121.800
	Política Municipal para Mejorar las competencias de la Población	MEJORES OPORTUNIDADES LABORALES	Mejores habilidades, conocimientos y actitudes para el mejoramiento de la economía	Desarrollar habilidades, conocimientos y actitudes en todos los sectores de la economía, con el objeto de mejorar la productividad y competitivi	Numero de empleos nuevos Indice de productividad municipal Porcentaje de población en edad productiva con competencias laborales certificadas	PG - LIBRE INVERSIÓN	EMPLEO	-	530.450	530.450	-	-	21.218.000	-	21.748.450



PLAN DE DESARROLLO

"TODOS UNIDOS TRABAJANDO POR EL BIEN DE NUESTRO PUEBLO 2012-2015"

DIMENSIÓN ESTRATEGICA	INICIATIVA ESTRATEGICA	PROGRAMAS DE RESULTADO	SUBPROGRAMA	OBJETIVOS DE RESULTADO	INDICADORES DE RESULTADO	FUENTE SGP	SECTOR ESPECIFICO	RECURSOS PROPIOS	SGP	SGP TOTAL PROGRAMAS	REGALIAS	RECURSOS DEL CREDITO	COFINANCIACION NACIONAL	OTRAS FUENTES	TOTAL INVERSION 2014
				dad territorial											
DIMENSIÓN ESTRATEGICA	INICIATIVA ESTRATEGICA	PROGRAMAS DE RESULTADO	SUBPROGRAMA	OBJETIVOS DE RESULTADO	INDICADORES DE RESULTADO										
POLITICO ADMINISTRATIVA	Política Municipal de Mejoramiento de la Gobernabilidad y Rendición de cuentas a la comunidad y a las partes interesadas	PARTICIPACION Y DESARROLLO COMUNITARIO	Gobierno Participativo	Involucrar a las organizaciones ciudadanas en el gobierno territorial	Porcentaje de organizaciones ciudadanas que participan en la formulación y seguimiento del plan de desarrollo y presupuesto Porcentaje de organizaciones sociales que participan en programas de capacitación y/o asistencia técnica	PG - LIBRE INVERSIÓN	DESARROLLO COMUNITARIO	-	5.304.500	10.609.000	-	-	-	-	5.304.500
			Control Social	Incrementar los mecanismos participativos para el control social, usando las Tecnologías de la Información y las Comunicaciones – TIC	Número de veedurías creadas Porcentaje de proyectos u obras públicas a los que anualmente se les hacen veedurías ciudadanas	PG - LIBRE INVERSIÓN	DESARROLLO COMUNITARIO	-	2.652.250		-	-	-	-	2.652.250





PLAN DE DESARROLLO

"TODOS UNIDOS TRABAJANDO POR EL BIEN DE NUESTRO PUEBLO 2012-2015"

DIMENSION ESTRATEGICA	INICIATIVA ESTRATEGICA	PROGRAMAS DE RESULTADO	SUBPROGRAMA	OBJETIVOS DE RESULTADO	INDICADORES DE RESULTADO	FUENTE SGP	SECTOR ESPECIFICO	RECURSOS PROPIOS	SGP	SGP TOTAL PROGRAMAS	REGALIAS	RECURSOS DEL CREDITO	COFINANCIACION NACIONAL	OTRAS FUENTES	TOTAL INVERSION 2014
			Rendición de Cuentas	Promover la rendición de cuentas	Numero de Procesos de rendición de cuentas realizado anualmente en la entidad territorial que cumpla con las etapas propuestas en el Conpes 3654 de 2010 "Informar, dialogar y retroalimentar"	PG - LIBRE INVERSIÓN	DESARROLLO COMUNITARIO	-	2.652.250		-	-	-	-	2.652.250
POLITICO ADMINISTRATIVO	Política Municipal para Mejorar la Eficacia, Eficiencia, el cumplimiento de requisitos legales, la Gestión Administrativa y Financiera del Municipio	SISTEMA INTEGRADO DE GESTION (Modelo Gerencial Integral con Calidad)	Cuadro de Mando Integral (BALANCE D SCORE CARD)	Realizar seguimiento y evaluación permanente a la ejecución del Plan de Desarrollo	Porcentaje de Dependencias con Cuadro de mando Integral implementado(Estratégico, Táctico, Operativo)	PG - LIBRE INVERSIÓN	FORTALECIMIENTO INSTITUCIONAL	-	26.522.500	106.090.000	-	-	-	-	26.522.500
			MECI 1000-2005	Implementar adecuadamente un Sistema de Control Interno de Gestión	Porcentaje de cumplimiento en la implementación del MECI 1000-2005	PG - LIBRE INVERSIÓN	FORTALECIMIENTO INSTITUCIONAL	-	42.436.000		-	-	-	42.436.000	
			Sistema de Gestión de Calidad NTCGP 1000-2009	Certificar todos los procesos de la Administración Municipal en Norma Técnica de Calidad en la Gestión Pública NTCGP	Porcentaje de procesos Certificados Norma Técnica de Calidad en la Gestión Pública NTCGP 1000-2009	PG - LIBRE INVERSIÓN	FORTALECIMIENTO INSTITUCIONAL	-	37.131.500		-	-	-	37.131.500	



PLAN DE DESARROLLO

"TODOS UNIDOS TRABAJANDO POR EL BIEN DE NUESTRO PUEBLO 2012-2015"

DIMENSION ESTRATEGICA	INICIATIVA ESTRATEGICA	PROGRAMAS DE RESULTADO	SUBPROGRAMA	OBJETIVOS DE RESULTADO	INDICADORES DE RESULTADO	FUENTE SGP	SECTOR ESPECIFICO	RECURSOS PROPIOS	SGP	SGP TOTAL PROGRAMAS	REGALIAS	RECURSOS DEL CREDITO	COFINANCIACION NACIONAL	OTRAS FUENTES	TOTAL INVERSION 2014
				1000-2009											
TOTAL INVERSION 2014						-	-	130.758.047	1.359.965.323	1.399.356.323	461.491.500	-	148.526.000	-	<u>2.100.740.870</u>





PLAN DE DESARROLLO

"TODOS UNIDOS TRABAJANDO POR EL BIEN DE NUESTRO PUEBLO 2012-2015"

INVERSIONES 2015

DIMENSIÓN ESTRATÉGICA	INICIATIVA ESTRATÉGICA	PROGRAMAS DE RESULTADO	SUBPROGRAMA	OBJETIVOS DE RESULTADO	INDICADORES DE RESULTADO	FUENTE SGP	SECTOR ESPECÍFICO	RECURSOS PROPIOS	SGP	SGP TOTAL PROGRAMAS	REGALIAS	RECURSOS DEL CREDITO	COFINANCIACION NACIONAL	OTRAS FUENTES	TOTAL INVERSION 2015
AMBIENTE NATURAL	Política Municipal de Desarrollo Urbano y Habitat	POTENCIO N DEL MEDIO AMBIENTE Y RECURSOS NATURALES RENOVABLES	Recuperación y protección de áreas degradadas	Implementar acciones para la recuperación y protección de áreas degradadas	Número de hectáreas restauradas o rehabilitadas con fines de protección	PG - LIBRE INVERSIÓN	MEDIO AMBIENTAL	-	437.091	2.185.454	-	-	-	-	437.091
			Reforestación en cuencas abastecedoras de agua	Aumentar el área de bosques reforestados en cuencas abastecedoras de agua	Número de hectáreas de bosques reforestadas	PG - LIBRE INVERSIÓN	MEDIO AMBIENTAL	-	437.091		-	-	-	-	437.091
			Sostenibilidad del Recurso Hídrico	Garantizar la sostenibilidad del recurso, a través de la asignación y uso eficiente, articulado al ordenamiento y uso del territorio y a la conservación de los ecosistemas que regulan la	Hectáreas de ecosistemas para la regulación de la oferta hídrica conservadas	PG - LIBRE INVERSIÓN	MEDIO AMBIENTAL	-	437.091		-	-	-	-	437.091



PLAN DE DESARROLLO

"TODOS UNIDOS TRABAJANDO POR EL BIEN DE NUESTRO PUEBLO 2012-2015"

DIMENSIÓN ESTRATÉGICA	INICIATIVA ESTRATÉGICA	PROGRAMAS DE RESULTADO	SUBPROGRAMA	OBJETIVOS DE RESULTADO	INDICADORES DE RESULTADO	FUENTE SGP	SECTOR ESPECÍFICO	RECURSOS PROPIOS	SGP	SGP TOTAL PROGRAMAS	REGALIAS	RECURSOS DEL CREDITO	COFINANCIACION NACIONAL	OTRAS FUENTES	TOTAL INVERSION 2015
				oferta hídrica, considerando el agua como factor de desarrollo econ											
			Calidad del Aire	Cumplir los niveles de calidad del aire establecidos en la normatividad vigente	Número de estaciones de medición que reportan cumplimiento de los estándares de calidad del aire	PG - LIBRE INVERSIÓN	MEDIO AMBIENTAL	-	437.091		-	-	-	-	437.091
			Visión de largo plazo en el uso de energía	Implantar una visión de largo plazo en el uso de energía	Número de incentivos para el uso de energías renovables	PG - LIBRE INVERSIÓN	MEDIO AMBIENTAL	-	437.091		-	-	-	-	437.091
		GESTION DE DESASTRES	Control a la minería ilegal	Controlar la minería ilegal	Cobertura de los títulos mineros fiscalizados (%)	PG - LIBRE INVERSIÓN	PREVENCIÓN Y ATENCIÓN DE DESASTRES	-	546.364		-	-	-	-	546.364
			Reducción del impacto del cambio climático en la población y su entorno	Contribuir a la sostenibilidad del desarrollo a través de la reducción del impacto del cambio climático en la población y su entorno	Porcentaje del presupuesto destinado exclusivamente a atacar la problemática del cambio climático	PG - LIBRE INVERSIÓN	PREVENCIÓN Y ATENCIÓN DE DESASTRES	-	2.185.454	6.009.999	-	-	-	-	2.185.454



PLAN DE DESARROLLO

"TODOS UNIDOS TRABAJANDO POR EL BIEN DE NUESTRO PUEBLO 2012-2015"

DIMENSIÓN ESTRATÉGICA	INICIATIVA ESTRATÉGICA	PROGRAMAS DE RESULTADO	SUBPROGRAMA	OBJETIVOS DE RESULTADO	INDICADORES DE RESULTADO	FUENTE SGP	SECTOR ESPECÍFICO	RECURSOS PROPIOS	SGP	SGP TOTAL PROGRAMAS	REGALIAS	RECURSOS DEL CREDITO	COFINANCIACION NACIONAL	OTRAS FUENTES	TOTAL INVERSION 2015
			Prevención y atención de desastres	Contribuir a la seguridad, el bienestar, la calidad de vida de las personas y al desarrollo sostenible a través del control y la reducción del riesgo de desastres	Porcentaje de obras de inversión de infraestructura que han pasado por un proceso de análisis de blindaje climático	PG - LIBRE INVERSIÓN	PREVENCIÓN Y ATENCIÓN DE DESASTRES	-	3.278.181						3.278.181
					Número de desastres declarados por año	PG - LIBRE INVERSIÓN	PREVENCIÓN Y ATENCIÓN DE DESASTRES	-							
					Número de personas muertas por desastres por año	PG - LIBRE INVERSIÓN	PREVENCIÓN Y ATENCIÓN DE DESASTRES	-							
					Número de personas afectadas por desastres por año	PG - LIBRE INVERSIÓN	PREVENCIÓN Y ATENCIÓN DE DESASTRES	-							
					Pérdidas en infraestructura básica	PG - LIBRE INVERSIÓN	PREVENCIÓN Y ATENCIÓN DE DESASTRES	-							
					Pérdidas en infraestructura de servicios	PG - LIBRE INVERSIÓN	PREVENCIÓN Y ATENCIÓN DE DESASTRES	-							





PLAN DE DESARROLLO

"TODOS UNIDOS TRABAJANDO POR EL BIEN DE NUESTRO PUEBLO 2012-2015"

DIMENSIÓN ESTRATEGICA	INICIATIVA ESTRATEGICA	PROGRAMAS DE RESULTADO	SUBPROGRAMA	OBJETIVOS DE RESULTADO	INDICADORES DE RESULTADO	FUENTE SGP	SECTOR ESPECIFICO	RECURSOS PROPIOS	SGP	SGP TOTAL PROGRAMAS	REGALIAS	RECURSOS DEL CREDITO	COFINANCIACION NACIONAL	OTRAS FUENTES	TOTAL INVERSION 2015	
					Pérdidas en infraestructura de vivienda	PG - LIBRE INVERSIÓN	PREVENCIÓN Y ATENCIÓN DE DESASTRES	-								
		FORTALECIMIENTO DEL ORDENAMIENTO TERRITORIAL	Revisión y Ajuste del Esquema de Ordenamiento Territorial	Revisar y Ajustar del Esquema de Ordenamiento Territorial	Esquema Revisado y Ajustado	PG - LIBRE INVERSIÓN	FORTALECIMIENTO INSTITUCIONAL	-	10.927.270	50.000.000	-	-	32.781.810	-	43.709.080	
AMBIENTE CONSTRUCCION	Política Municipal de Desarrollo Urbano y Habitat	INFRAESTRUCTURA VIAL Y TRANSPORTE	Infraestructura para el transporte	Facilitar el uso de infraestructura para el transporte	Kilómetros de modos alternativos de transporte en buen estado	PG - LIBRE INVERSIÓN	TRANSPORTE	32.781.810	27.318.175	54.636.350	87.418.160	-	-	-	147.518.145	
			Accesibilidad del transporte	Mejorar la accesibilidad del transporte	Toneladas de carga movilizadas (modo aéreo, férreo, vial y fluvial)	PG - LIBRE INVERSIÓN	TRANSPORTE	-	21.854.540		21.854.540	-	-	-	43.709.080	
			seguridad vial	Mejorar la seguridad vial	Reducción de número de casos de muertes y heridos de tránsito por accidente	PG - LIBRE INVERSIÓN	TRANSPORTE	-	5.463.635		-	-	-	-	5.463.635	
		INFRESTRUCTURA SERVICIOS PUBLICOS DIFERENTES A ACUEDUCTO, ALCANTARILLADO Y ASEO	cobertura del servicio de gas natural en la zona urbana	Aumentar la cobertura del servicio de gas natural en la zona urbana	Cobertura total de gas natural en la zona urbana	APSB	APSB	-	10.927.270	-	16.390.905	-	-	16.390.905	-	27.318.175
			cobertura en servicio de energía eléctrica	Aumentar la cobertura en servicio	Cobertura en servicio de energía eléctrica zona urbana	APSB	APSB	-	5.463.635	-		-	-	5.463.635	-	10.927.270



PLAN DE DESARROLLO

"TODOS UNIDOS TRABAJANDO POR EL BIEN DE NUESTRO PUEBLO 2012-2015"

DIMENSIÓN ESTRATÉGICA	INICIATIVA ESTRATÉGICA	PROGRAMAS DE RESULTADO	SUBPROGRAMA	OBJETIVOS DE RESULTADO	INDICADORES DE RESULTADO	FUENTE SGP	SECTOR ESPECÍFICO	RECURSOS PROPIOS	SGP	SGP TOTAL PROGRAMAS	REGALIAS	RECURSOS DEL CREDITO	COFINANCIACION NACIONAL	OTRAS FUENTES	TOTAL INVERSION 2015
				de energía eléctrica	Cobertura en servicio de energía eléctrica en el Sistema Interconectado Nacional	APSB	APSB	-							
		EQUIPAMIENTO MUNICIPAL	Mejoramiento del Equipamiento Territorial	Mantener la infraestructura física de las dependencias administrativas del municipio y bienes de uso público de propiedad del municipio	Porcentaje de bienes inmuebles y muebles en buenas condiciones	PG - LIBRE INVERSIÓN	EQUIPAMIENTO MUNICIPAL	-	2.185.454	3.278.181	-	-	-	-	2.185.454
			Espacio público	Aumentar el espacio público efectivo por habitante	Metros cuadrados de espacio público efectivo por habitante	PG LIBRE INVERSIÓN	EQUIPAMIENTO MUNICIPAL	-	1.092.727			-	-	-	-
SOCIO CULTURAL	Política Municipal de Mejoramiento de la Calidad de Vida de los Habitantes del Municipio	PRESTACIÓN DE SERVICIOS DE AGUA POTABLE Y SANEAMIENTO BASICO	Cobertura Servicio de Acueducto	Incrementar el número de personas atendidas con el servicio de acueducto	Porcentaje de Cobertura Servicio de Acueducto	APSB	APSB	32.781.810	32.781.810	235.133.815	87.418.160	-	-	-	152.981.780
			Cobertura Servicio de Alcantarillado	Incrementar el número de personas atendidas con el servicio de	Porcentaje de Cobertura Servicio de Alcantarillado	APSB	APSB	36.335.358	32.781.810			21.854.540	-	-	-



PLAN DE DESARROLLO

"TODOS UNIDOS TRABAJANDO POR EL BIEN DE NUESTRO PUEBLO 2012-2015"

DIMENSIÓN ESTRATÉGICA	INICIATIVA ESTRATÉGICA	PROGRAMAS DE RESULTADO	SUBPROGRAMA	OBJETIVOS DE RESULTADO	INDICADORES DE RESULTADO	FUENTE SGP	SECTOR ESPECÍFICO	RECURSOS PROPIOS	SGP	SGP TOTAL PROGRAMAS	REGALIAS	RECURSOS DEL CREDITO	COFINANCIACION NACIONAL	OTRAS FUENTES	TOTAL INVERSION 2015
				alcantarillado											
			Calidad del Agua	Suministrar agua apta para el consumo humano	Indice de riesgo calidad de agua (Decreto 1575 de 2007)	APSB	APSB	-	32.781.810		32.781.810	-	-	-	65.563.620
			Continuidad del Servicio de Acueducto	Garantizar la continuidad del servicio de agua	Promedio de horas de prestación del servicio diario	APSB	APSB	-	32.781.810		32.781.810	-	-	-	65.563.620
			Gestión Integral de Residuos Sólidos	Mejorar la Gestión Integral de Residuos Sólidos con el fin de minimizar los riesgos del medio ambiente y salud	Porcentaje de avance en la implementación del Plan de Gestión Integral de Residuos Sólidos	APSB	APSB	-	38.442.955		21.854.540	-	-	-	60.297.495
			Tratamiento de Aguas Residuales Urbanas	Aumentar el tratamiento de aguas residuales urbanas	Tasa de tratamiento de aguas residuales Urbanas	APSB	APSB	-	32.781.810		10.927.270	-	-	-	43.709.080
			Tratamiento de Aguas Residuales Rurales	Aumentar el tratamiento de aguas residuales Rurales	Tasa de tratamiento de aguas residuales Rurales	APSB	APSB	-	32.781.810		16.390.905	-	-	-	49.172.715





PLAN DE DESARROLLO

"TODOS UNIDOS TRABAJANDO POR EL BIEN DE NUESTRO PUEBLO 2012-2015"

DIMENSIÓN ESTRATÉGICA	INICIATIVA ESTRATÉGICA	PROGRAMAS DE RESULTADO	SUBPROGRAMA	OBJETIVOS DE RESULTADO	INDICADORES DE RESULTADO	FUENTE SGP	SECTOR ESPECÍFICO	RECURSOS PROPIOS	SGP	SGP TOTAL PROGRAMAS	REGALIAS	RECURSOS DEL CREDITO	COFINANCIACION NACIONAL	OTRAS FUENTES	TOTAL INVERSION 2015
		EDUCACIÓN y CIENCIA	Cobertura bruta en educación básica (preescolar, básica primaria, básica secundaria)	Aumentar la cobertura bruta en educación básica (preescolar, básica primaria, básica secundaria)	Tasa de cobertura bruta en transición, primaria, secundaria, básica, media	SGP EDUCACIÓN CALIDAD	CALIDAD	-	54.636.350	146.097.600	54.636.350	-	-	-	109.272.700
	Cero analfabetas		Reducir la tasa de analfabetismo (personas de 15 y más)	Tasa de analfabetismo funcional	SGP EDUCACIÓN CALIDAD	CALIDAD	-	10.927.270	5.463.635		-	-	-	16.390.905	
	Todos estudiando		Disminuir la tasa de deserción escolar	Tasa de deserción escolar intranual	SGP EDUCACIÓN CALIDAD	CALIDAD	-	21.854.540	10.927.270		-	-	-	32.781.810	
	Calidad Educativa		Mejorar la calidad educativa	Porcentaje de pruebas SABER 5, 9 y 11	SGP EDUCACIÓN CALIDAD	CALIDAD	-	43.709.080	71.027.255		-	-	-	114.736.335	
	Competencias en Inglés		Fortalecer el desarrollo de las Competencias en dominio de Inglés	Porcentaje de estudiantes de grado 11 con dominio de inglés a nivel B1 (pre intermedio)	SGP EDUCACIÓN CALIDAD	CALIDAD	-	5.463.635	-		-	-	-	5.463.635	
	Semilleros de investigación		Fortalecer el desarrollo de las Competencias en ciencia e investigación	Numero de Semilleros creados y registrados en Colciencias	SGP EDUCACIÓN CALIDAD	CALIDAD	-	9.506.725	-		-	-	-	9.506.725	



PLAN DE DESARROLLO

"TODOS UNIDOS TRABAJANDO POR EL BIEN DE NUESTRO PUEBLO 2012-2015"

DIMENSIÓN ESTRATÉGICA	INICIATIVA ESTRATÉGICA	PROGRAMAS DE RESULTADO	SUBPROGRAMA	OBJETIVOS DE RESULTADO	INDICADORES DE RESULTADO	FUENTE SGP	SECTOR ESPECÍFICO	RECURSOS PROPIOS	SGP	SGP TOTAL PROGRAMAS	REGALIAS	RECURSOS DEL CREDITO	COFINANCIACION NACIONAL	OTRAS FUENTES	TOTAL INVERSION 2015
		VIVIENDA DIGNA	Vivienda nueva	Incrementar la oferta de vivienda nueva en la entidad territorial	Número de viviendas VIS iniciadas	PG - LIBRE INVERSIÓN	VIVIENDA	-	10.927.270	43.709.080	-	-	5.463.635	-	16.390.905
			Nuevo suelo para VIS	Habilitar suelo para VIS	Número de unidades de vivienda VIS iniciadas en suelo habilitado	PG - LIBRE INVERSIÓN	VIVIENDA	-	10.927.270		-	-	5.463.635	-	16.390.905
			Mejoramiento de Vivienda	Reducir el déficit cualitativo de vivienda	Tasa de reducción del déficit cualitativo de vivienda	PG - LIBRE INVERSIÓN	VIVIENDA	-	10.927.270		-	-	5.463.635	-	16.390.905
			Nuevos proyectos VIS	Fomular y ejecutar proyectos para VIS	Número de proyectos formulados y ejecutados para VIS	PG - LIBRE INVERSIÓN	VIVIENDA	-	10.927.270		-	-	5.463.635	-	16.390.905
SOCIO CULTURAL	Política Municipal para Mejorar cobertura, calidad y continuidad en la prestación de servicios a la Comunidad	PRESTACION Y GARANTIA DE SERVICIOS DE SALUD (PLAN TERRITORIAL DE SALUD)	Reducción de la mortalidad infantil y en la niñez	Reducir la mortalidad infantil y en la niñez	Tasa mortalidad en menores de 5 años (por 1.000 nacidos vivos)-Tasa de mortalidad en menores de 1 año (por 1000 nacidos vivos)	PG - SALUD RÉGIMEN SUBSIDIADO	SALUD R.S.	-	3.168.908	504.312.087	-	-	-	-	3.168.908
			Niños menores o iguales a un año vacunados con los biológicos trazadores	Aumentar el porcentaje de niños menores o iguales a un año vacunados con los biológicos trazadores	Cobertura de vacunación con POLIO(VOP) en menores de 1 año- Cobertura de vacunación con DPT en menores de 1 año- Cobertura de vacunación con Triple Viral en niños de 1 año	PG - SALUD RÉGIMEN SUBSIDIADO	SALUD R.S.	-	3.168.908		-	-	-	-	3.168.908



PLAN DE DESARROLLO

"TODOS UNIDOS TRABAJANDO POR EL BIEN DE NUESTRO PUEBLO 2012-2015"

DIMENSIÓN ESTRATÉGICA	INICIATIVA ESTRATÉGICA	PROGRAMAS DE RESULTADO	SUBPROGRAMA	OBJETIVOS DE RESULTADO	INDICADORES DE RESULTADO	FUENTE SGP	SECTOR ESPECÍFICO	RECURSOS PROPIOS	SGP	SGP TOTAL PROGRAMAS	REGALIAS	RECURSOS DEL CREDITO	COFINANCIACION NACIONAL	OTRAS FUENTES	TOTAL INVERSION 2015
			Reducción de la mortalidad materna	Reducir la tasa de mortalidad materna	Razón de mortalidad materna (por 100.000 nacidos vivos)	PG - SALUD RÉGIM EN SUBSIDIADO	SALUD R.S.	-	3.168.908		-	-	-	-	3.168.908
			Reducción de la mortalidad asociada a cáncer de cuello uterino	Reducir la tasa de mortalidad asociada a cáncer de cuello uterino	Tasa de mortalidad asociada a cáncer de cuello uterino (por 100.000 mujeres)	PG - SALUD RÉGIM EN SUBSIDIADO	SALUD R.S.	-	3.168.908		-	-	-	-	3.168.908
			Promoción de la salud sexual y reproductiva	Promover la salud sexual y reproductiva	Porcentaje de mujeres de 15 a 19 años que han sido madre o están en embarazo-Prevalencia de uso de métodos modernos de anticoncepción en las mujeres (15y 49 años) actualmente unidas y no unidas, sexualmente activas	PG - SALUD RÉGIM EN SUBSIDIADO	SALUD R.S.	-	3.168.908		-	-	-	-	3.168.908
			Reducción de la mortalidad asociada a VIH/SIDA	Reducir la mortalidad asociada a VIH/SIDA	Tasa de mortalidad asociada al VIH/SIDA	PG - SALUD RÉGIM EN SUBSIDIADO	SALUD R.S.	-	3.168.908		-	-	-	-	3.168.908
			Inspección, Vigilancia y Control de Factores de Riesgo del Medio Ambiente	Inspeccionar, Vigilar y Controlar los Factores de Riesgo del Medio Ambiente	Porcentaje de ejecución del subprograma de Inspección, Vigilancia y Control de Factores de Riesgo del Medio Ambiente	PG - SALUD RÉGIM EN SUBSIDIADO	SALUD R.S.	-	3.168.908		-	-	-	-	3.168.908



PLAN DE DESARROLLO

"TODOS UNIDOS TRABAJANDO POR EL BIEN DE NUESTRO PUEBLO 2012-2015"

DIMENSIÓN ESTRATÉGICA	INICIATIVA ESTRATÉGICA	PROGRAMAS DE RESULTADO	SUBPROGRAMA	OBJETIVOS DE RESULTADO	INDICADORES DE RESULTADO	FUENTE SGP	SECTOR ESPECÍFICO	RECURSOS PROPIOS	SGP	SGP TOTAL PROGRAMAS	REGALIAS	RECURSOS DEL CREDITO	COFINANCIACION NACIONAL	OTRAS FUENTES	TOTAL INVERSION 2015
			Calidad en la Prestación de Servicios de Salud	Mejorar la Calidad en la prestación de servicios de salud en el municipio	Porcentaje de Satisfacción de los habitantes del Municipio en cuanto a la prestación de servicios de salud.	PG - SALUD RÉGIM EN SUBSIDIADO	SALUD R.S.	-	3.168.908		-	-	-	-	3.168.908
			Cobertura y Continuidad en la prestación de servicios de salud	Garantizar la cobertura y continuidad en aseguramiento de Población de niveles 1 y 2 del SISBEN	Porcentaje de Población de niveles 1 y 2 del SISBEN asegurados en el régimen subsidiado en salud	PG - SALUD RÉGIM EN SUBSIDIADO	SALUD R.S.	-	472.623.004		-	-	-	-	472.623.004
			Nutrición en niños menores de 5 años	Reducir la desnutrición en niños menores de 5 años con desnutrición global	Porcentaje de niños menores de 5 años desnutridos	PG - SALUD RÉGIM EN SUBSIDIADO	SALUD R.S.	-	3.168.908		-	-	-	-	3.168.908
			Atención a No Vinculados Oferta	Garantizar la atención en servicios de salud mediante subsidios a la demanda a la población del nivel 1 y 2 del SISBEN que no esta amparada	No. de habitantes atendidos anualmente con servicios de salud que se requieran, identificados como población pobre no afiliada al régimen subsidiado de salud con recursos de oferta.	PG - SALUD RÉGIM EN SUBSIDIADO	SALUD R.S.	-	3.168.908		-	-	-	-	3.168.908



PLAN DE DESARROLLO

"TODOS UNIDOS TRABAJANDO POR EL BIEN DE NUESTRO PUEBLO 2012-2015"

DIMENSIÓN ESTRATÉGICA	INICIATIVA ESTRATÉGICA	PROGRAMAS DE RESULTADO	SUBPROGRAMA	OBJETIVOS DE RESULTADO	INDICADORES DE RESULTADO	FUENTE SGP	SECTOR ESPECÍFICO	RECURSOS PROPIOS	SGP	SGP TOTAL PROGRAMAS	REGALIAS	RECURSOS DEL CREDITO	COFINANCIACION NACIONAL	OTRAS FUENTES	TOTAL INVERSION 2015
				en el régimen subsidiado.											
SOCIO CULTURAL	Política Municipal para mejorar cobertura, calidad y continuidad en la prestación de servicios a la Comunidad	CULTURA MUNICIPAL	La lectura, la escritura y circulación y acceso a la información y el conocimiento	Impulsar la lectura y la escritura y facilitar la circulación y acceso a la información y el conocimiento	Porcentaje de personas de la comunidad escolar y la ciudadanía que utilizan las bibliotecas públicas	PG - CULTURA	CULTURA DESTINACIÓN ESPECÍFICA	-	4.370.908	25.132.721	-	-	-	-	4.370.908
			Desarrollo integral de los niños de 0 a 6 años promoviendo el ejercicio de los derechos culturales, a través de los lenguajes expresivos y estéticos	Contribuir al desarrollo integral de los niños de 0 a 6 años promoviendo el ejercicio de los derechos culturales, a través de los lenguajes expresivos y estéticos	Porcentaje de niños y niñas menores de 6 años beneficiados de programas que promueven los derechos culturales	PG - CULTURA	CULTURA DESTINACIÓN ESPECÍFICA	-	4.370.908		-	-	-	-	4.370.908
			Procesos de formación artística y de creación cultura	Fomentar los procesos de formación artística y de creación	Porcentaje de personas que asisten a escuelas de formación musical y artista	PG - CULTURA	CULTURA DESTINACIÓN ESPECÍFICA	10.927.270	4.370.908		-	-	-	-	15.298.178



PLAN DE DESARROLLO

"TODOS UNIDOS TRABAJANDO POR EL BIEN DE NUESTRO PUEBLO 2012-2015"

DIMENSIÓN ESTRATÉGICA	INICIATIVA ESTRATÉGICA	PROGRAMAS DE RESULTADO	SUBPROGRAMA	OBJETIVOS DE RESULTADO	INDICADORES DE RESULTADO	FUENTE SGP	SECTOR ESPECÍFICO	RECURSOS PROPIOS	SGP	SGP TOTAL PROGRAMAS	REGALIAS	RECURSOS DEL CREDITO	COFINANCIACION NACIONAL	OTRAS FUENTES	TOTAL INVERSION 2015
				cultural											
			Apropiación social del Patrimonio Cultural	Fortalecer la apropiación social del Patrimonio Cultural	Número de bienes de interés cultural restaurados o conservados	PG - CULTURA	CULTURA DESTINACIÓN ESPECÍFICA	-	4.370.908		-	-	-	-	4.370.908
			Manifestaciones culturales tradicionales municipales	Fortalecer las manifestaciones culturales tradicionales municipales	Eventos culturales ejecutados en el periodo	PG - CULTURA	CULTURA DESTINACIÓN ESPECÍFICA	-	7.649.089		-	-	-	-	7.649.089
SOCIO CULTURAL	Política Municipal para Mejorar cobertura, calidad y continuidad en la prestación de servicios a la Comunidad	DEPORTE, RECREACIÓN Y APROVECHAMIENTO DEL TIEMPO LIBRE	Todos haciendo deporte y aprovechando el tiempo libre	Aumentar el porcentaje de personas que practican alguna actividad deportiva	Porcentaje de personas que practican alguna actividad deportiva (recreativa o aficionada)	PG - DEPORTE	DEPORTE DESTINACIÓN ESPECÍFICA	-	8.741.816	33.328.174	-	-	-	-	8.741.816
			Jóvenes líderes en Deporte	Incrementar la participación de jóvenes en actividades deportivas	Número de instituciones educativas que participan en actividades deportivas	PG - DEPORTE	DEPORTE DESTINACIÓN ESPECÍFICA	-	8.741.816		-	-	-	-	8.741.816
			Centros educativos municipales vinculados al Sistema Nacional de Competencias	Vincular los centros educativos municipales al Sistema Nacional de Competencias	Número de centros educativos vinculados al Sistema Nacional de Competencias Deportivas y Académicas	PG - DEPORTE	DEPORTE DESTINACIÓN ESPECÍFICA	-	8.741.816		-	-	-	-	8.741.816



PLAN DE DESARROLLO

"TODOS UNIDOS TRABAJANDO POR EL BIEN DE NUESTRO PUEBLO 2012-2015"

DIMENSIÓN ESTRATÉGICA	INICIATIVA ESTRATÉGICA	PROGRAMAS DE RESULTADO	SUBPROGRAMA	OBJETIVOS DE RESULTADO	INDICADORES DE RESULTADO	FUENTE SGP	SECTOR ESPECÍFICO	RECURSOS PROPIOS	SGP	SGP TOTAL PROGRAMAS	REGALIAS	RECURSOS DEL CREDITO	COFINANCIACION NACIONAL	OTRAS FUENTES	TOTAL INVERSION 2015
			ias Deportivas y Académicas (Supérate)	de Competencias Deportivas y Académicas (Supérate)	(Supérate)										
			Mas deportistas en juegos y competencias deportivas nacionales e internacionales	Aumentar el número de deportistas que asisten a juegos y competencias deportivas nacionales e internacionales	Número de deportistas que asisten a juegos y competencias deportivas nacionales e internacionales	PG - DEPORTE	DEPORTE DESTINACIÓN ESPECÍFICA	-	7.102.726		-	-	-	-	7.102.726
SOCIOCULTURAL	Política Municipal para Mejorar cobertura, calidad y continuidad en la prestación de servicios a la Comunidad	JUSTICIA, SEGURIDAD Y CONVIVENCIA	Acceso a la Justicia	Brindar mayor acceso a la justicia	Número de personas atendidas en centros de convivencia ciudadana- Número de usuarios atendidos en Casas de Justicia- Número de personas atendidas en centros de convivencia ciudadana	PG - LIBRE INVERSIÓN	JUSTICIA	-	43.709.080	52.450.896	-	-	-	-	43.709.080
			Seguridad y Convivencia	Proteger a los ciudadanos en su vida, integridad, libertad y patrimonio económico	Número de homicidios - Número de casos de hurto común (incluye personas, residencias y comercio) -	PG - LIBRE INVERSIÓN	JUSTICIA	10.927.270	8.741.816		-	-	-	-	19.669.086



PLAN DE DESARROLLO

"TODOS UNIDOS TRABAJANDO POR EL BIEN DE NUESTRO PUEBLO 2012-2015"

DIMENSIÓN ESTRATEGICA	INICIATIVA ESTRATEGICA	PROGRAMAS DE RESULTADO	SUBPROGRAMA	OBJETIVOS DE RESULTADO	INDICADORES DE RESULTADO	FUENTE SGP	SECTOR ESPECIFICO	RECURSOS PROPIOS	SGP	SGP TOTAL PROGRAMAS	REGALIAS	RECURSOS DEL CREDITO	COFINANCIACION NACIONAL	OTRAS FUENTES	TOTAL INVERSION 2015
				o, por medio de la reducción y sanción del delito, el temor a la violencia y la promoción de la convivencia	Número de casos de lesiones personales- Tasa de violencia intrafamiliar										
SOCIO CULTURAL	Política Municipal para Mejorar cobertura, calidad y continuidad en la prestación de servicios a la Comunidad	GRUPOS VULNERABLES	RED UNIDOS	Lograr que las familias beneficiadas a través de la Estrategia Unidos superen su situación de pobreza extrema	Porcentaje de Familias beneficiadas a través de la Estrategia Unidos que superaron su situación de pobreza extrema	PG-LIBRE INVERSION	ATENCION A GRUPOS VULNERABLES	-	10.927.270	48.626.352	-	-	-	-	10.927.270





PLAN DE DESARROLLO

"TODOS UNIDOS TRABAJANDO POR EL BIEN DE NUESTRO PUEBLO 2012-2015"

DIMENSION ESTRATEGICA	INICIATIVA ESTRATEGICA	PROGRAMAS DE RESULTADO	SUBPROGRAMA	OBJETIVOS DE RESULTADO	INDICADORES DE RESULTADO	FUENTE SGP	SECTOR ESPECIFICO	RECURSOS PROPIOS	SGP	SGP TOTAL PROGRAMAS	REGALIAS	RECURSOS DEL CREDITO	COFINANCIACION NACIONAL	OTRAS FUENTES	TOTAL INVERSION 2015
			Protección integral de los derechos de los adolescentes que están en riesgo de incurrir en una conducta punible	Desarrollar el principio de corresponsabilidad en la protección integral de los derechos de los adolescentes que están en riesgo de incurrir en una conducta punible o han incurrido en esta	Porcentaje de adolescentes en conflicto con la ley (de 14 años hasta antes de cumplir los 18 años) que han sido atendidos (se les ha brindado una oferta institucional) de manera pertinente, estratégica y de acuerdo con la finalidad del Sistema de Respons			-	546.364		-	-	-	-	546.364
					Porcentaje de adolescentes en riesgo de incurrir en una conducta punible (delitos) que son vinculados a la oferta institucional, reduciendo vulnerabilidades, neutralizando riesgos y garantizando el ejercicio de sus derechos	PG-LIBRE INVERSION	ATENCION A GRUPOS VULNERABLES	-	546.364		-	-	-	-	546.364
			Prevención del reclutamiento de niñas, niños y adolescentes	Prevenir el reclutamiento y utilización de niñas y adolescentes por parte de	Porcentaje de niños, niñas y adolescentes que han sido protegidos de su reclutamiento y utilización (y de las peores formas de			-	546.364		-	-	-	-	546.364



PLAN DE DESARROLLO

"TODOS UNIDOS TRABAJANDO POR EL BIEN DE NUESTRO PUEBLO 2012-2015"

DIMENSIÓN ESTRATÉGICA	INICIATIVA ESTRATÉGICA	PROGRAMAS DE RESULTADO	SUBPROGRAMA	OBJETIVOS DE RESULTADO	INDICADORES DE RESULTADO	FUENTE SGP	SECTOR ESPECÍFICO	RECURSOS PROPIOS	SGP	SGP TOTAL PROGRAMAS	REGALIAS	RECURSOS DEL CREDITO	COFINANCIACION NACIONAL	OTRAS FUENTES	TOTAL INVERSION 2015
				los grupos armados organizados al margen de la ley y de otros grupos delictivos organizados	trabajo infantil, al igual de la guerra y los conflictos)										
			Derecho de las mujeres a una vida libre de violencias	Garantizar el derecho de las mujeres a una vida libre de violencias	Porcentaje de mujeres que han sido protegidas y atendidas integralmente ante hechos de violencia en su contra.			-	546.364		-	-	-	-	546.364
					Número de iniciativas para prevenir la violencia contra las mujeres			-	546.364		-	-	-	-	546.364
			Derechos de la población víctima del desplazamiento forzado por la violencia	Garantizar el goce efectivo de derechos de la población víctima del desplazamiento forzado por la violencia	Proporción de hogares incluidos en el RUPD en los que ninguno de sus miembros ha sufrido privación de su libertad después del desplazamiento (estén o no en el hogar actual)			-	546.364		-	-	-	-	546.364
					Proporción de hogares incluidos en el RUPD, en los que ninguna persona fue víctima del			-	546.364		-	-	-	-	546.364



PLAN DE DESARROLLO

"TODOS UNIDOS TRABAJANDO POR EL BIEN DE NUESTRO PUEBLO 2012-2015"

DIMENSION ESTRATEGICA	INICIATIVA ESTRATEGICA	PROGRAMAS DE RESULTADO	SUBPROGRAMA	OBJETIVOS DE RESULTADO	INDICADORES DE RESULTADO	FUENTE SGP	SECTOR ESPECIFICO	RECURSOS PROPIOS	SGP	SGP TOTAL PROGRAMAS	REGALIAS	RECURSOS DEL CREDITO	COFINANCIACION NACIONAL	OTRAS FUENTES	TOTAL INVERSION 2015
					delito de homicidio después del desplazamiento										
					Proporción de hogares incluidos en el RUPD en los que ninguno de sus miembros ha sufrido tortura, violencia sexual o robo después del desplazamiento			-	546.364		-	-	-	-	546.364
					Porcentaje de hogares incluidos en RUP que no han sido víctimas de acciones que atenten contra su seguridad personal			-	546.364		-	-	-	-	546.364
					Porcentaje de hogares incluidos en el RUPD que cuentan con todos los miembros afiliados al Sistema General de Seguridad Social en Salud			-	546.364		-	-	-	-	546.364
					Porcentaje de personas incluidas en el RUPD que recibieron			-	546.364		-	-	-	-	546.364



PLAN DE DESARROLLO

"TODOS UNIDOS TRABAJANDO POR EL BIEN DE NUESTRO PUEBLO 2012-2015"

DIMENSIÓN ESTRATÉGICA	INICIATIVA ESTRATÉGICA	PROGRAMAS DE RESULTADO	SUBPROGRAMA	OBJETIVOS DE RESULTADO	INDICADORES DE RESULTADO	FUENTE SGP	SECTOR ESPECÍFICO	RECURSOS PROPIOS	SGP	SGP TOTAL PROGRAMAS	REGALIAS	RECURSOS DEL CREDITO	COFINANCIACION NACIONAL	OTRAS FUENTES	TOTAL INVERSION 2015
					apoyo psicosocial										
					Porcentaje de hogares con niños incluidos en el RUPD con vacunas de DPT y Tripe viral			-	546.364		-	-	-	-	546.364
					Tasa de cobertura neta de educación en población desplazada por nivel educativo			-	546.364		-	-	-	-	546.364
					Proporción de hogares incluidos en el RUPD en los que sus miembros cuentan con todos los documentos de identificación que les corresponde, según edad y género			-	546.364		-	-	-	-	546.364
					Proporción de hogares que recibieron las tres componentes básicas de ayuda humanitaria de emergencia (alimentación, alojamiento y salud), incluyendo auxilios en dinero			-	546.364		-	-	-	-	546.364



PLAN DE DESARROLLO

"TODOS UNIDOS TRABAJANDO POR EL BIEN DE NUESTRO PUEBLO 2012-2015"

DIMENSIÓN ESTRATÉGICA	INICIATIVA ESTRATÉGICA	PROGRAMAS DE RESULTADO	SUBPROGRAMA	OBJETIVOS DE RESULTADO	INDICADORES DE RESULTADO	FUENTE SGP	SECTOR ESPECÍFICO	RECURSOS PROPIOS	SGP	SGP TOTAL PROGRAMAS	REGALIAS	RECURSOS DEL CREDITO	COFINANCIACION NACIONAL	OTRAS FUENTES	TOTAL INVERSION 2015
					Proporción de hogares que han sufrido de la separación de alguno de sus miembros, han solicitado ayuda del Estado y han sido reintegrados, con relación al total de hogares que han sufrido de la separación de alguno de sus miembros y han solicitado ayuda d			-	546.364		-	-	-	-	546.364
					Proporción de hogares incluidos en el RUPD que posee al menos una fuente de ingresos autónoma y su ingreso supera como mínimo a línea de pobreza			-	546.364		-	-	-	-	546.364
					Total de hogares incluidos en el RUPD con habitación legal del predio			-	546.364		-	-	-	-	546.364





PLAN DE DESARROLLO

"TODOS UNIDOS TRABAJANDO POR EL BIEN DE NUESTRO PUEBLO 2012-2015"

DIMENSIÓN ESTRATÉGICA	INICIATIVA ESTRATÉGICA	PROGRAMAS DE RESULTADO	SUBPROGRAMA	OBJETIVOS DE RESULTADO	INDICADORES DE RESULTADO	FUENTE SGP	SECTOR ESPECÍFICO	RECURSOS PROPIOS	SGP	SGP TOTAL PROGRAMAS	REGALIAS	RECURSOS DEL CREDITO	COFINANCIACION NACIONAL	OTRAS FUENTES	TOTAL INVERSION 2015
					Total de organizaciones de población desplazada – OPD-- que participan efectivamente en las decisiones de la política pública sobre desplazamiento forzado			-	546.364		-	-	-	-	546.364
			Primera Infancia, Infancia y adolescencia	Lograr que la población en primera infancia, infancia y adolescencia reciban protección integral de sus derechos	Cobertura de programas y proyectos que protejan integralmente los derechos de la primera Infancia, Infancia y adolescencia			-	10.927.270		-	-	-	-	10.927.270
			Atención y apoyo al adulto mayor	Lograr que la población de adultos mayores reciban protección integral de sus derechos	Cobertura de programas y proyectos que protejan integralmente los derechos de los Adultos Mayores	PG-LIBRE INVERSIÓN	ATENCIÓN A GRUPOS VULNERABLES	10.927.270	5.463.635		-	-	-	-	16.390.905
			Atención y apoyo a madres/padres cabeza de hogar	Lograr que la población de Madres/Padres cabeza de Hogar reciban protección integral de	Cobertura de programas y proyectos que protejan integralmente los derechos de Madres/Padres cabeza de Hogar	PG-LIBRE INVERSIÓN	ATENCIÓN A GRUPOS VULNERABLES	-	5.463.635		-	-	-	-	5.463.635



PLAN DE DESARROLLO

"TODOS UNIDOS TRABAJANDO POR EL BIEN DE NUESTRO PUEBLO 2012-2015"

DIMENSIÓN ESTRATEGICA	INICIATIVA ESTRATEGICA	PROGRAMAS DE RESULTADO	SUBPROGRAMA	OBJETIVOS DE RESULTADO	INDICADORES DE RESULTADO	FUENTE SGP	SECTOR ESPECIFICO	RECURSOS PROPIOS	SGP	SGP TOTAL PROGRAMAS	REGALIAS	RECURSOS DEL CREDITO	COFINANCIACION NACIONAL	OTRAS FUENTES	TOTAL INVERSION 2015			
				sus derechos														
			Atención y apoyo a la población discapacitada	Lograr que la población discapacitada reciba protección integral de sus derechos	Cobertura de programas y proyectos que protejan integralmente los derechos de la población discapacitada	PG-LIBRE INVERSION	ATENCION A GRUPOS VULNERABLES	-	5.463.635		-	-	-	-	5.463.635			
ECONOMICA	Política Municipal para el uso y apropiación de Tecnologías de la Información y las Comunicaciones	TODOS CRECIENDO CON LAS TICs	Todos con INTERNET	Ampliar la cobertura de acceso a INTERNET	Usuarios de internet por cada 100 habitantes	PG-LIBRE INVERSION	N.A.	-	-		-	-	16.390.905	-	16.390.905			
					Proporción de poblados rurales de más 100 habitantes con sitio de acceso público a internet	PG-LIBRE INVERSION	N.A.	-										
			Todos con Computador	Mejorar el acceso a equipos de computo	Estudiantes por computador en establecimientos educativos	PG-LIBRE INVERSION	N.A.	-	-		-	-	-	-	-	-	-	21.854.540
					Computadores por cada 100 habitantes	PG-LIBRE INVERSION	N.A.	-										
					Porcentaje de Equipos de cómputo obsoletos dispuestos apropiadamente	PG-LIBRE INVERSION	N.A.	-										
					Porcentaje de establecimientos educativos oficiales con computadores	PG-LIBRE INVERSION	N.A.	-										



PLAN DE DESARROLLO

"TODOS UNIDOS TRABAJANDO POR EL BIEN DE NUESTRO PUEBLO 2012-2015"

DIMENSIÓN ESTRATEGICA	INICIATIVA ESTRATEGICA	PROGRAMAS DE RESULTADO	SUBPROGRAMA	OBJETIVOS DE RESULTADO	INDICADORES DE RESULTADO	FUENTE SGP	SECTOR ESPECIFICO	RECURSOS PROPIOS	SGP	SGP TOTAL PROGRAMAS	REGALIAS	RECURSOS DEL CREDITO	COFINANCIACION NACIONAL	OTRAS FUENTES	TOTAL INVERSION 2015
			Banco de Proyectos Tics	Ampliar el número de Proyectos en TIC formulados o ejecución	Proyectos en TIC formulados o ejecución	PG-LIBRE INVERSIÓN	NA	-	-		-	-	10.927.270	-	10.927.270
			Gobierno en Línea	Ejecutar la Estrategia de Gobierno en Línea	Indice de Gobierno en línea	PG-LIBRE INVERSIÓN	NA	-	-		-	-	5.463.635	-	5.463.635
ECONOMICA	Política Municipal para Generar desarrollo económico sostenible y bienestar social	DESARROLLO AGROPECUARIO	PRODUCTIVIDAD Y COMPETITIVIDAD RURAL	Incrementar la competitividad de la producción agropecuaria	Superficie agrícola sembrada	PG - LIBRE INVERSIÓN	DESARROLLO AGROPECUARIO	-	92.881.795	92.881.795	-	-	-	-	92.881.795
					Superficie agrícola sembrada de cultivos transitorios	PG - LIBRE INVERSIÓN	DESARROLLO AGROPECUARIO	-			-	-			
					Superficie agrícola sembrada de cultivos permanentes	PG - LIBRE INVERSIÓN	DESARROLLO AGROPECUARIO	-			-	-			
					Toneladas de producción agropecuaria	PG - LIBRE INVERSIÓN	DESARROLLO AGROPECUARIO	-			-	-			
				Reducir la pobreza rural	Porcentaje de población pobre según índice de Necesidades Básicas Insatisfechas	PG - LIBRE INVERSIÓN	DESARROLLO AGROPECUARIO	-			-	-			
ECONOMICA	Política Municipal para Generar desarrollo económico	EMPLEO Y DESARROLLO ECONOMICO	EMPRENDIMIENTO PRODUCTIVO	Reducir el trabajo infantil (5 y 17 años)	Porcentaje de NNAT (niños, niñas y adolescentes trabajadores) retirados del mercado de trabajo	PG - LIBRE INVERSIÓN	EMPLEO	-	2.731.818	4.917.272	-	-	-	-	2.731.818



PLAN DE DESARROLLO

"TODOS UNIDOS TRABAJANDO POR EL BIEN DE NUESTRO PUEBLO 2012-2015"

DIMENSIÓN ESTRATEGICA	INICIATIVA ESTRATEGICA	PROGRAMAS DE RESULTADO	SUBPROGRAMA	OBJETIVOS DE RESULTADO	INDICADORES DE RESULTADO	FUENTE SGP	SECTOR ESPECIFICO	RECURSOS PROPIOS	SGP	SGP TOTAL PROGRAMAS	REGALIAS	RECURSOS DEL CREDITO	COFINANCIACION NACIONAL	OTRAS FUENTES	TOTAL INVERSION 2015
	sostenible y bienestar social				Total de niños ocupados (5 a 17 años) por ramas de actividad	PG - LIBRE INVERSIÓN	EMPLEO	-							
					Porcentaje de niños ocupados (5 a 17 años) incluyendo oficios del hogar	PG - LIBRE INVERSIÓN	EMPLEO	-							
					Promover el emprendimiento empresarial	PG - LIBRE INVERSIÓN	EMPLEO	-							
					Porcentaje de empresas y establecimientos de comercio formalizados	PG - LIBRE INVERSIÓN	EMPLEO	-							
			TURISMO SOSTENIBLE	Hacer del turismo un sector promisorio para el desarrollo socio económico de la población y el municipio.	Numero de personas que se benefician de la actividad turística	PG - LIBRE INVERSIÓN	EMPLEO	-	2.185.454		-	-	-	-	2.185.454
	Política Municipal para Mejorar las competencias de la Población	MEJORES OPORTUNIDADES LABORALES	Mejores habilidades, conocimientos y actitudes para el mejoramiento de la economía	Desarrollar habilidades, conocimientos y actitudes en todos los sectores de la economía,	Numero de empleos nuevos Indice de productividad municipal Porcentaje de población en edad productiva con competencias laborales	PG - LIBRE INVERSIÓN	EMPLEO	-	546.364	546.364	-	-	21.854.540	-	22.400.904



PLAN DE DESARROLLO

"TODOS UNIDOS TRABAJANDO POR EL BIEN DE NUESTRO PUEBLO 2012-2015"

DIMENSIÓN ESTRATÉGICA	INICIATIVA ESTRATÉGICA	PROGRAMAS DE RESULTADO	SUBPROGRAMA	OBJETIVOS DE RESULTADO	INDICADORES DE RESULTADO	FUENTE SGP	SECTOR ESPECÍFICO	RECURSOS PROPIOS	SGP	SGP TOTAL PROGRAMAS	REGALIAS	RECURSOS DEL CREDITO	COFINANCIACION NACIONAL	OTRAS FUENTES	TOTAL INVERSION 2015
				con el objeto de mejorar la productividad y competitividad territorial	certificadas										
POLITICO ADMINISTRATIVA	Política Municipal de Mejoramiento de la Gobernabilidad y Rendición de cuentas a la comunidad y a las partes interesadas	PARTICIPACION Y DESARROLLO COMUNITARIO	Gobierno Participativo	Involucrar a las organizaciones ciudadanas en el gobierno territorial	Porcentaje de organizaciones ciudadanas que participan en la formulación y seguimiento del plan de desarrollo y presupuesto	PG - LIBRE INVERSIÓN	DESARROLLO COMUNITARIO	-	5.463.635	10.927.270	-	-	-	-	5.463.635
					Porcentaje de organizaciones sociales que participan en programas de capacitación y/o asistencia técnica						-	-	-	-	
			Control Social	Incrementar los mecanismos participativos para el control social, usando las Tecnologías de la Información y las Comunicaciones – TIC	Número de veedurías creadas	PG - LIBRE INVERSIÓN	DESARROLLO COMUNITARIO	-	2.731.818		-	-	-	-	2.731.818





PLAN DE DESARROLLO

"TODOS UNIDOS TRABAJANDO POR EL BIEN DE NUESTRO PUEBLO 2012-2015"

DIMENSIÓN ESTRATEGICA	INICIATIVA ESTRATEGICA	PROGRAMAS DE RESULTADO	SUBPROGRAMA	OBJETIVOS DE RESULTADO	INDICADORES DE RESULTADO	FUENTE SGP	SECTOR ESPECIFICO	RECURSOS PROPIOS	SGP	SGP TOTAL PROGRAMAS	REGALIAS	RECURSOS DEL CREDITO	COFINANCIACION NACIONAL	OTRAS FUENTES	TOTAL INVERSION 2015
			Rendición de Cuentas	Promover la rendición de cuentas	Numero de Procesos de rendición de cuentas realizado anualmente en la entidad territorial que cumpla con las etapas propuestas en el Conpes 3654 de 2010 "Informar, dialogar y retroalimentar"	PG - LIBRE INVERSIÓN	DESARROLLO COMUNITARIO	-	2.731.818		-	-	-	-	2.731.818
POLITICO ADMINISTRATIVO	Política Municipal para Mejorar la Eficacia, Eficiencia, el cumplimiento de requisitos legales, la Gestión Administrativa y Financiera del Municipio	SISTEMA INTEGRADO DE GESTION (Modelo Gerencial Integral con Calidad)	Cuadro de Mando Integral (BALANCE D SCORE CARD)	Realizar seguimiento y evaluación permanente a la ejecución del Plan de Desarrollo	Porcentaje de Dependencias con Cuadro de mando Integral implementado(Estratégico, Táctico, Operativo)	PG - LIBRE INVERSIÓN	FORTALECIMIENTO INSTITUCIONAL	-	27.318.175	109.272.700	-	-	-	-	27.318.175
			MECI 1000-2005	Implementar adecuadamente un Sistema de Control Interno de Gestión	Porcentaje de cumplimiento en la implementación del MECI 1000-2005	PG - LIBRE INVERSIÓN	FORTALECIMIENTO INSTITUCIONAL	-	43.709.080		-	-	-	43.709.080	
			Sistema de Gestión de Calidad NTCGP 1000-2009	Certificar todos los procesos de la Administración Municipal en Norma Técnica de Calidad en la Gestión	Porcentaje de procesos Certificados Norma Técnica de Calidad en la Gestión Pública NTCGP 1000-2009	PG - LIBRE INVERSIÓN	FORTALECIMIENTO INSTITUCIONAL	-	38.245.445		-	-	-	38.245.445	



PLAN DE DESARROLLO

"TODOS UNIDOS TRABAJANDO POR EL BIEN DE NUESTRO PUEBLO 2012-2015"

DIMENSION ESTRATEGICA	INICIATIVA ESTRATEGICA	PROGRAMAS DE RESULTADO	SUBPROGRAMA	OBJETIVOS DE RESULTADO	INDICADORES DE RESULTADO	FUENTE SGP	SECTOR ESPECIFICO	RECURSOS PROPIOS	SGP	SGP TOTAL PROGRAMAS	REGALIAS	RECURSOS DEL CREDITO	COFINANCIACION NACIONAL	OTRAS FUENTES	TOTAL INVERSION 2015
				Pública NTCPG 1000-2009											
TOTAL INVERSION 2015						-	-	134.680.788	1.400.764.283	1.439.837.013	475.336.245	-	152.981.780	-	<u>2.163.763.096</u>

TOTAL INVERSION PROYECTADA PLAN DE DESARROLLO 2012-2015

\$ 8.284.207.958

OCHO MIL DOCIENTOS OCHENTA Y CUATRO MILLONES DOCIENTOS SIETE MIL NOVECIENTOS CINCUENTA Y OCHO PESOS





PLAN DE DESARROLLO
"TODOS UNIDOS TRABAJANDO POR EL BIEN DE NUESTRO PUEBLO 2012-2015"

ARTICULO 2. COFINANCIACION. Los programas y subprogramas incluidos en el plan plurianual de inversiones y sus correspondientes proyectos que sean viabilizados e inscritos en el Banco de Programas y Proyectos de Inversión Municipal BPIM como productos para alcanzar los resultados esperados en el presente Plan de Desarrollo, podrán ser cofinanciados con entidades del orden nacional, departamental, internacional, organizaciones gubernamentales, no gubernamentales y con los fondos creados en el marco del nuevo Sistema General de Regalías como son el de Ciencia, Tecnología e Innovación, Desarrollo Regional y Compensación Regional, entre otras fuentes de financiación.

ARTICULO 3. OBLIGATORIEDAD. El Presupuesto y el Plan Operativo Anual de Inversiones, así como todas las Acciones que adelante el Gobierno Municipal, se ceñirán estrictamente a lo previsto en el Plan de Desarrollo Municipal. Lo mismo ocurrirá con los Proyectos de Acuerdo que sean sometidos a la Aprobación del Concejo Municipal y que estén relacionados con las materias de que trata el presente Acuerdo.

ARTICULO 4. VIGENCIA. El presente Acuerdo rige a partir de su Sanción y Publicación y Deroga todas las disposiciones que le sean contrarias.

Dado en Paez a los días del mes de Mayo de 2012

JUAN DIEGO MORALES CALDERON
Alcalde Municipal