

INFORME DE GESTION

VAMOS TODOS
CON TODA POR
LENGUAZAQUE
AÑO 2012

**OFICINA DE
CONTROL
INTERNO**

La Oficina de Control Interno de Lenguazaque fue creada mediante acuerdo Municipal, el día 26 de Julio de 2012 fue Nombrada como Jefe de la Oficina de Control Interno una profesional para que continuara con el proceso que venía de la anterior administración.

Lo Primero que se hizo fue revisar la Documentación existente del Sistema de Control Interno.

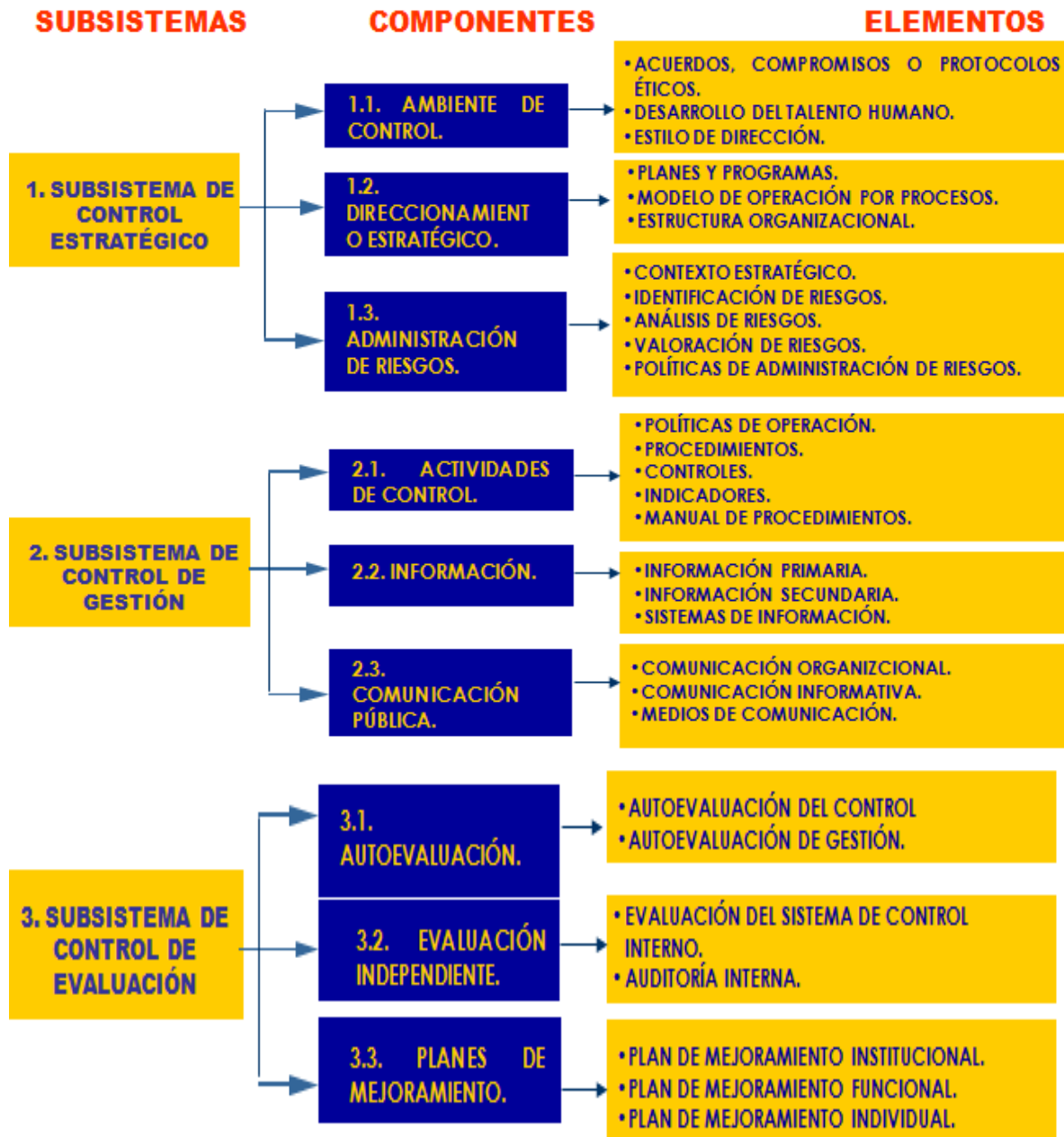

Posteriormente y una vez revisada la documentación se comenzó a trabajar con colaboración de los funcionarios de la Administración Municipal y el equipo MECI, la documentación actualizada fue el Código de ética (Principios, Valores y comportamientos que unidos consolidan la cultura de Entidad), Buen Gobierno (Herramienta de

Autorregulación), Plan de Bienestar Laboral (Cronograma de actividades), Plan de Incentivos Laborales (Motivación e incentivación a funcionarios).

Así mismo y con participación activa de los integrantes del equipo MECI de la Administración Municipal se realizó la identificación de riesgos, análisis del riesgo, valoración de los riesgos, manejo de los riesgos y finalmente se consolidó el Mapa de riesgos tanto de índole administrativo como de anticorrupción de conformidad con la Ley 1474 de 2011.

De igual forma se realizó la Elección del Comité de convivencia Laboral de la Alcaldía Municipal de Lenguazaque, el cual comenzará a operar en el primer trimestre del año 2013.

El plan de desarrollo fue llamado a concursar a nivel Nacional como el mejor plan de desarrollo, con base en este se establecieron los planes de acción y se presentó el SICEP.

En cuanto a la austeridad del Gasto público se continuó con la política interna (uso de correo electrónico al interior de la Entidad para reducir papelería, mejorar la comunicación).

Se actualizó el mapa de Procesos, el Manual de Procesos y procedimientos de la Administración Municipal. Para efectos de adelantar su actualización los funcionarios identificaron cada uno los procesos y procedimientos que desarrollan.

Igualmente se construyó el Manual de indicadores de gestión de la Entidad con participación de los funcionarios.

Se establecieron políticas de operación para mejorar la comunicación e información. De igual forma se realizaron dos Rendiciones Públicas de cuentas a la Comunidad en la que hubo poca participación pese a ser convocada con antelación y haber realizado la invitación por medios efectivos.

En la página web del Municipio se ha publicado información relevante de las actividades que se realizan al interior de la Entidad.

En el Parque del Municipio y la Alcaldía Municipal existe servicio de internet inalámbrico (Wireless), para que la ciudadanía se conecte y pueda navegar este servicio se puede prestar gracias al convenio suscrito con la Gobernación de Cundinamarca y la Empresa de Telecomunicaciones ETB.

Se continuó con la implementación de la estrategia de Gobierno en línea aunque no tuvo grandes avances debido a que pese a ser solicitado los servicios de trámites en línea al DAFP no se ha recibido ninguna respuesta.

Se realizo seguimiento al Plan de Mejoramiento Institucional suscrito con la Contraloría de Cundinamarca a fin de subsanar los hallazgos identificados. Así mismo se suscribió un plan de mejoramiento de la auditoria especial de costos ambientales realizada en el año 2012.

Se dio cumplimiento al plan de auditorías internas y como resultado de estas se suscribieron los respectivos planes de mejoramiento con los responsables de los diferentes procesos.

SECRETARIA DE PLANEACIÓN

Al tomar posesión la Administración 2012-2015 se encontró como novedades correspondientes a la Secretaria de planeación las siguientes:

- 33 Contratos vigencia 2011, sin ejecutar y a 31 de Diciembre de 2012 se terminaron 29 y 4 en ejecución
- Así mismo se encontraron dos (2) contratos celebrados por el municipio, el no. 19 y 21; en los cuales existía inhabilidad entre los contratistas y la firma de interventoría, contratada por la gobernación de cund.
- Se encontraron 16 convenios sin liquidar desde el año 2008, lo que ha dificultado la consecución de recursos en entidades como invias, fondos y ministerios
- No se encontraron informes de supervisión e interventoría acerca del seguimiento de los convenios, motivo por el cual los entes gubernamentales que financian dichos convenios están solicitando la devolución de los recursos, aduciendo que las obras no se hicieron
- Se habían dejado perder los recursos del convenio 361 de 2010, con el atenuante de haber celebrado contrato en el mes de abril de 2011. con el fin de evitar demandas y sanciones en contra del municipio, dichos recursos fueron recuperados por esta administración, a pesar que a comienzos de año la gobernación había manifestado que ya no había nada que hacer al respecto
- En la mayoría de los contratos la interventoria la ejerce la oficina de planeación. cuando existen contratos de interventoría, están supervisados por esta secretaria
- En el año 2012, se formalizo la licencia de construcción mediante resolución administrativa
- De acuerdo al esquema de ordenamiento territorial la construcción permitida son dos pisos y altillo, pero se encontró construcciones de tres y cuatro pisos
- En el transcurso de este año se han expedido 11 licencias de construcción
- Se expidieron 27 licencias de subdivisión del área rural durante el año 2012
- Se oficio a diferentes personas de la comunidad por ocupación indebida del espacio público.
- En el año 2012 fueron registrados 85 proyectos en el Banco de Programas y Proyectos del Municipio
- De los cuales se han radicado en las entidades como:
- CAR

- GOBERNACIÓN DE CUNDINAMARCA
- MINISTERIOS DE MEDIO AMBIENTE, TRANSPORTE, INTERIOR, INVÍAS, FONDO NACIONAL DE REGALÍAS, FONDO NACIONAL DE CALAMIDADES, COLDEPORTES
- ❖ La Secretaría de planeación además colaboro con la organización y el apoyo de las mesas de trabajo para la construcción del plan de desarrollo. “Vamos todos con toda por Lenguazaque”
- ❖ De acuerdo al plan de desarrollo se elabora el plan indicativo, planes de acción, POAI y se implemento el nuevo SICEP. también se formula nuevos proyectos y se actualizan algunos anteriores para el banco de proyectos
- ❖ El plan de desarrollo del municipio de Lenguazaque fue llamado por Planeación Nacional para participar en el cuarto concurso “mejor plan de desarrollo departamental y municipal”

UMATA

OBJETIVO

- Prestar el servicio técnico a pequeños y medianos productores para el mejoramiento de la productividad agropecuaria.
- Sanidad en pequeñas y grandes especies productivas así como mejoramiento genético en animales domésticos.

Apoyo a el primer ciclo de Vacunación 2012	Fiebre aftosa y brucelosis bovina	25 Usuarios 245 animales
Vacunación	Carbón Sintomático	Vereda Arenosas 20 Usuarios 190 animales
Asistencia técnica	Consultas Veterinarias	500 usuarios
inseminaciones	Jersey - Normando	20
curso	Inyectología bovina	25 personas vereda el salto
Convenio	Suministro de alimentación para animales afectados por ola invernal	Beneficiados 48 usuarios
Proyecto	Muestreo de brucelosis y tuberculosis bovina	Beneficiados 245 usuarios Animales 2499



- PROTECCION, DEFENSA, BIENESTAR, PREVENCION DE ENFERMEDADES EN CANINOS Y FELINOS

DEFENSA Y BIENESTAR DE FELINOS Y CANINOS

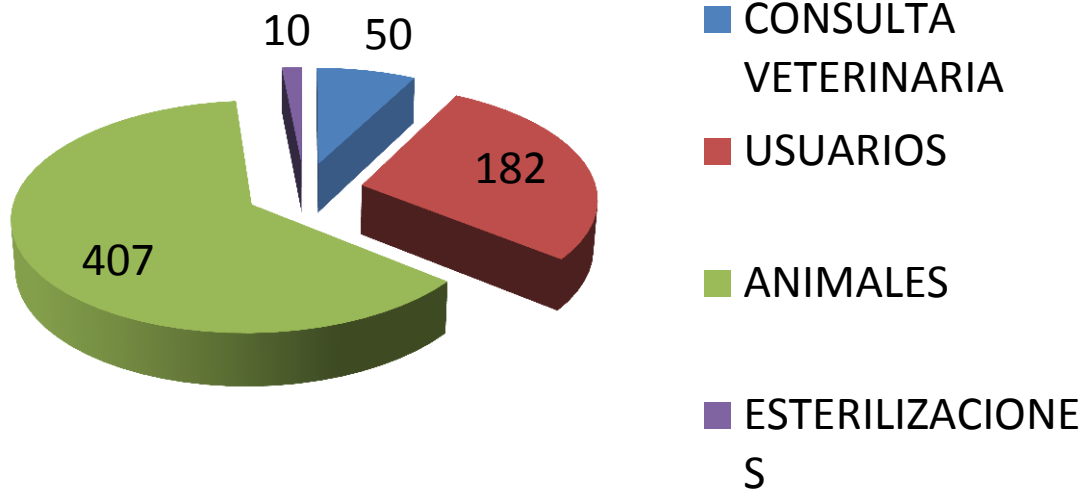

CONVENIO

CORPOICA – Alcaldía Mejoramiento de praderas y bloques multinutricionales

<p>Fincas piloto</p>	<ol style="list-style-type: none"> 1. Gonzalo Maldonado 2. Fernando Bedoya
<p>Capacitaciones:</p> <ul style="list-style-type: none"> • Análisis de suelo • Manejo de Aforos • Metodología de una buena renovación de la pradera • Ensilajes • Elaboración de bloques multinutricionales 	<p>100 usuarios beneficiados</p> <p>Veredas:</p> <ul style="list-style-type: none"> • El Salto • Chirvaneque • Siatama



- MEJORAMIENTO Y APLICACIÓN DE TÉCNICAS DE MANEJO PARA LA RECUPERACION DE PRADERAS



- IMPLEMENTACION DE HUERTAS CASERAS A TRAVES DE MANEJO ORGANICO COMO ESTRATEGIA DE LA SEGURIDAD ALIMENTARIA

Producto orgánico

capacitaciones

20 veredas

Mejorar la canasta familiar

hortalizas

aromáticas

3450 plántulas





SOSTENIBILIDAD Y CUIDADO DEL MEDIO AMBIENTE MEDIANTE EL MANEJO DE REFORESTACION CON ARBOLES NATIVOS

ARBOLES	481	Acueducto el granadillo 310
Palmas de cera	50	Niños cuida palos Quebrada las animas
Capacitación	Familias en acción	Cuidado del medio ambiente
visitas	20	Predios con plantaciones





- APOYO Y MONITOREO A CREDITOS ESTRUCTURADOS POR LA SECRETARIA DE AGRICULTURA Y DESARROLLO ECONOMICO
 - 250 Usuarios
 - IMPLEMENTACION DE FERIA EMPRESARIAL AGROPECUARIA MEDIANTE LA PARTICIPACION DE PRODUCTORES AGROPECUARIOS EN MERCADOS CAMPESINOS
-
- ❖ 7 MERCADOS
 - ❖ 1 DEPATAMENTAL
 - ❖ 2 MUNICIPIO



**PLANTA DE
BENEFICIO
ANIMAL**

La Planta de Beneficio del Municipio de Lenguazaque se encuentra categorizada como Clase IV, definida por parte del INVIMA y obedece a la Reglamentación Sanitaria Contemplada en el Decreto 2278 de 1982.

Cumpliendo con los requisitos establecidos en el decreto y pasos para la obtención del producto se han fijado los siguientes por el Sistema de inspección, vigilancia y control de la cadena alimentaria cárnica.

EL SISTEMA DE INSPECCIÓN, VIGILANCIA Y CONTROL EN LA CADENA ALIMENTARIA CÁRNICA

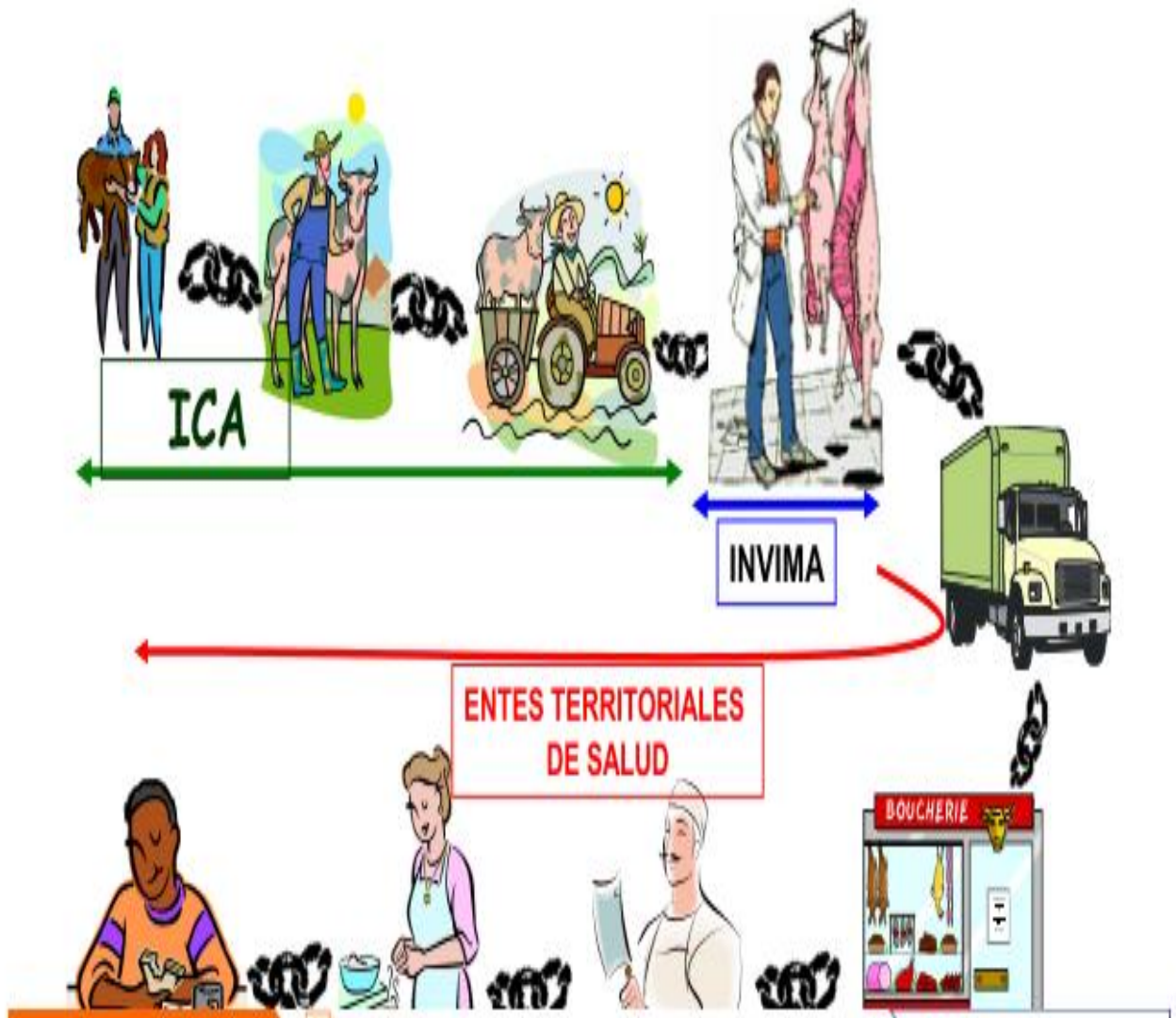

La infraestructura de la planta de beneficio animal cuenta con la siguiente infraestructura, para la cual la administración municipal de Lenguazaque a contribuido con la dotación requerida a fin de continuar prestando el servicio.

ESTRUCTURA SANITARIA DE UNA PLANTA DE BENEFICIO

DECRETO 2278 DE 1982	DECRETO 1500 DE 2007
Cinco categorías (Clase I, II, III, IV y Mínimo)	- Único estándar sanitario - Plantas de régimen especial
Área de ingreso	Área de ingreso
<ul style="list-style-type: none"> - Vías de acceso - Áreas de Corrales 	<ul style="list-style-type: none"> - Vías de acceso - Áreas de Corrales - Lavado de vehículos
Insensibilización	Insensibilización
<ul style="list-style-type: none"> a. Puntilla b. Tiro c. Neumática con penetración 	<ul style="list-style-type: none"> a. Neumática con sin penetración b. Métodos de uso de gases
Área de sacrificio y faenado	Área de sacrificio y faenado
Única Área independiente para vísceras rojas y blancas	Independencia de áreas (sacrificio y faenado) <ul style="list-style-type: none"> a. Área de insensibilización y sangría b. Área intermedia o de procesamiento <ul style="list-style-type: none"> - Vísceras rojas - Vísceras blancas c. Área de terminación y salida d. Separación de productos aptos para el consumo de productos no comestibles : <ul style="list-style-type: none"> - PGRSHyS - Área de almacenamiento central

En la planta de beneficio animal a Diciembre de 2012 se han sacrificado 2561 reses que al revisar el cuadro comparativo con el año 2011 se ha incrementado.

Los días que se realiza sacrificio animal son: Los Domingos, Viernes y Sabados.

MES	AÑO 2011	AÑO 2012
ENERO	38	187
FEBRERO	184	199
MARZO	214	254
ABRIL	140	181
MAYO	134	239
JUNIO	211	231
JULIO	219	187
AGOSTO	207	233
SEPTIEMBRE	182	230
OCTUBRE	208	210
NOVIEMBRE	191	210
DICIEMBRE	120	200
TOTAL	2.048	2.561

**SECRETARIA
DE
DESARROLLO
SOCIAL**

La Secretaría de Desarrollo Social se encuentra a cargo de la Doctora Amanda Casallas, administradora de Empresas y desarrolla las siguientes funciones:

- ▶ Desarrollar planes, programas y proyectos relacionados con asuntos administrativos en materia de Desarrollo Social.
- ▶ Coordinar y participar en la elaboración y ejecución de programas de proyectos para la atención a población vulnerable.

Presentar programas y proyectos dirigidos al sector educación articulados al Plan de Desarrollo Municipal.

Cuyo propósito General es:

- ▶ Impulsar y desarrollar acciones sociales que fortalezcan proyectos para el mejoramiento de la calidad de vida de los sectores poblacionales (mujeres, jóvenes, niños, adultos y discapacitados) urbanos y rurales del municipio.

Dentro de los programas de la Secretaría de Desarrollo Social se encuentran:

- ▶ RESTAURANTES ESCOLARES 1379 beneficiarios
- ▶ CLUBES PREJUVENILES 28 beneficiarios
- ▶ HOGARES COMUNITARIOS 96 beneficiarios
- ▶ JUAN LUIS LONDOÑO DE LA CUESTA 114 beneficiarios
- ▶ PROSPERAR 160 beneficiarios
- ▶ DESAYUNOS INFANTILES 295 beneficiarios
- ▶ MATERNO INFANTIL 80 beneficiarios
- ▶ RECUPERACION NUTRICIONAL A 22 beneficiarios
- ▶ FAMI 46 beneficiarías
- ▶ RECORDAR ES VIVIR (Programa recreativo adulto mayor) 70 beneficiarios.
- ▶ PLAN CRECER (Recuperación nutricional Gobernación) 70 beneficiarios
- ▶ PAIPI 74 beneficiarios.

- ▶ FAMILIAS EN ACCIÓN 570 beneficiarios
- ▶ RED UNIDOS 374 familias y 1326 personas

Además a cargo de la Secretaria de Desarrollo Social se ejecutan otros convenios como:



Se cancelo por parte de esta administración una deuda que venia desde el año 1991 por un valor de:

- EPSS CONVIDA: \$282.093.352,04
- EPSS CAFAM: \$3.829.778

Total Deuda Cancelada \$285.923.130,04

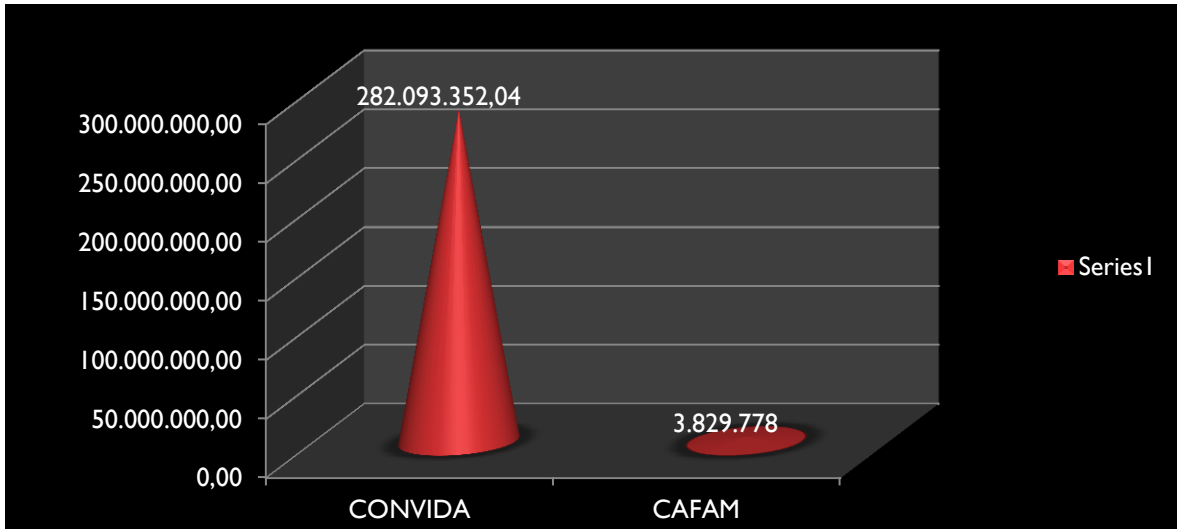

Por la gestión realizada por el Alcalde Municipal se logro gestionar un medico más de apoyo al Centro de Salud del Municipio.

Se han realizado campañas para la actualización de datos y afiliados de la población potencial no beneficiada.

Se realizo depuración de la base de datos del régimen subsidiado del Municipio.

DEPORTE

Y

CULTURA

Durante el año 2012 se realizaron las siguientes actividades

- Campeonatos zonales (edades 15, 16 y 17) en futbol masculino y baloncesto femenino.
- Ponyfutbol niños de 10 y 11 años participación Ubaté.
- Juegos Escolares 9 y 10 años en Ubaté.



CAMPEONATOS INTERNOS

- Realizados en:
 - Centro
 - Espinal carrisal
 - Faracia pantanitos
 - Ramada flores
 - Divino Niño



CONVENIOS

- Profesores :
 - Educación Física y futbol
 - Danzas
 - Coros
 - Adulto mayor
 - Banda Municipal
 - Bandas Marciales
 - Adulto Mayor y niñez



- Veladas Culturales
- Participación de coros en Zipacon
- Participaciones Banda Municipal (Bogotá, tausa, Ubaté).

COPA NAVIDEÑA 2012

Copa navideña con una participación de 39 equipos.

5 equipo de baloncesto masculino



4 equipos de baloncesto femenino

10 equipos Voleibol mixto



20 equipos de Banquitas



PLAN DE INTERVENCIONES COLECTIVAS

Dentro de este plan se tienen estimado 7 proyectos para el año 2012.

1. La salud infantil. vacunación



2. La salud sexual y reproductiva.



3. La salud mental y las lesiones violentas evitables.



4. La nutrición.



5. TBC'LEPRA.

6. Vigilancia del riesgo en el ámbito familiar.



7. Epidemiologia.



**CENTRO DE
VIDA
SENSORIAL**

En el año 2012 el Centro de vida Sensorial estuvo a cargo de la Doctora Betty Ortiz Fisioterapeuta, este centro se dio gracias a un convenio con la Gobernación de Cundinamarca y la Alcaldía Municipal.

El Centro de vida espacio dotado de elementos Lúdico terapéuticos para atender a la población con discapacidad que presenta alguna limitación sensorial, motora, perceptual neurológica o cualquier otro tipo de alteración que afecte el desarrollo evolutivo y aprendizaje del ser humano, permite incrementar las potencialidades y habilidades orientadas bajo un diagnostico previo en terapia ocupacional a la población en condición de discapacidad de los Municipios.



En el Centro de Vida Sensorial se trabajan actividades que tienen que ver con la Promoción, prevención, remediación y nivelación



En el año 2012 se conto con apoyo de las profesionales BETTY ORTIZ Fisioterapeuta y CLEMENCIA GOMEZ quien maneja TERAPEUTA OCUPACIONAL.

Por parte de la Coordinadora del Centro de Vida se actualizo el Censo de la población discapacitada encontrando 127 discapacitados en el municipio de Lenguazaque.

Durante el año 2012 se trabajo con los programas fammy, guarderías y adulto mayor en la realización de actividades acordes a cada grupo.

Se reactivo el comité municipal de discapacidad en donde se acordaron algunas actividades a favor de las personas discapacitadas.

Se realizan capacitaciones con las diferentes profesionales del PIC enfocadas a padres de familia de personas discapacitadas

Se lleva a cabo el desarrollo de las actividades contempladas en poa de promoción social.

Además de los mencionados se realizaron talleres productivos de chocolatería.



COMISARIA DE FAMILIA

El equipo de trabajo de la Comisaria de Familia está compuesto por: La Comisaria de Familia, trabajadora Social, Psicóloga y Auxiliar.

Las actividades que se realizaron durante el año 2012 fueron:



Plan toma

Participación activa en los Consejos de política social realizados durante el año 2012.



Talleres



TALLERES: Pautas de crianza, solución pacífica de conflictos, autoestima, comunicación asertiva, Libre expresión de ideas, emociones y sentimientos, higiene y aseo personal



Taller en prevención del consumo de alcohol y SPA por Alcohólicos anónimos

Visitas domiciliarias



**SECRETARIA
DE
HACIENDA**

MUNICIPIO DE LENGUAZAQUE

ENERO A DICIEMBRE DE 2012

CODIGO	CONCEPTO	APROPIACION DEFINITIVA		COMPROMISO FINAL	%
0	EGRESOS PRESUPUESTO MUNICIPAL	12,557,071,544.41	7,902,650,355.47		62.93%
1	SECCION CONCEJO	105,953,405.00	93,644,615.00		88.38%
2	SECCION PERSONERIA	85,005,000.00	77,509,279.00		91.18%
3	SECCION ALCALDIA	982,209,413.33	863,733,567.23		87.94%
21342	TRANSFERENCIAS DE SEGURIDAD SOCIAL	39,700,000.00	33,988,202.00		85.61%
2134201	0 1 Mesadas Pensionales	36,700,000.00	33,988,202.00		92.61%
2134202	0 1 Cuotas Partes Pensionales	3,000,000.00	0.00		0.00%
2.	INVERSION	10,791,135,887.08	6,455,638,310.81		59.82%
22	INVERSION CON SISTEMA GENERAL DE PARTICIPACIONES	948,987,521.75	612,915,954.55		64.59%
221	ALIMENTACION ESCOLAR	30,613,800.00	30,613,800.00		100.00%
222	EDUCACION	79,357,230.75	78,817,402.55		99.32%
22201	PROGRAMA. INFRAESTRUCTURA PARA EL DESARROLLO EDUCATIVO	37,442,210.75	36,902,383.55		98.56%
2220101	SUBPROGRAMA. INFRAESTRUCTURA EDUCATIVA	37,442,210.75	36,902,383.55		98.56%
22203	PROGRAMA. SERVICIOS PUBLICOS FUNCIONAMIENTO DE LAS INSTITUCIONES EDUCATIVAS	30,295,020.00	30,295,020.00		100.00%
2220301	SUBPROGRAMA. SOSTENIMIENTO INSTALACIONES EDUCATIVAS	30,295,020.00	30,295,020.00		100.00%
222030111	0 2 Servicios De Energia, Agua Potable Y Saneamiento Basico En Escuelas Y Colegios Urbanos	9,079,160.00	9,079,160.00		100.00%
222030112	0 2 Servicios De Energia, Agua Potable Y Saneamiento Basico En Escuelas Y Colegios Rurales	21,215,860.00	21,215,860.00		100.00%
22204	PROGRAMA. FORMACION Y DESARROLLO EDUCACION INTEGRAL	11,620,000.00	11,619,999.00		100.00%
224	AGUA POTABLE Y SANEAMIENTO BASICO	242,925,859.00	65,461,065.00		26.95%
225	RECREACION Y DEPORTE	22,666,112.00	18,235,811.00		80.45%
227	OTROS SECTORES	573,424,520.00	419,787,876.00		73.21%
2273	AGROPECUARIO	37,654,221.00	27,644,220.00		73.42%
2274	TRANSPORTE	317,885,974.00	179,855,125.00		56.58%
2277	ATENCION A GRUPOS VULNERABLES	36,743,180.00	36,743,176.00		100.00%
2278	EQUIPAMIENTO MUNICIPAL	21,248,125.00	20,343,008.00		95.74%
2279	DESARROLLO COMUNITARIO	10,500,000.00	10,500,000.00		100.00%
22710	FORTALECIMIENTO INSTITUCIONAL	66,408,400.00	61,758,400.00		93.00%
22711	JUSTICIA	60,584,620.00	60,543,947.00		99.93%
22714	OTROS GASTOS DE INVERSION	22,400,000.00	22,400,000.00		100.00%
22301	PROGRAMA. SALUD PUBLICA	72,771,878.00	49,958,794.00		68.65%
2230201	SUBPROGRAMA. ADMINISTRACION DE RECURSOS REGIMEN SUBSIDIADO	1,820,402,671.52	500,849,340.89		27.51%
226	FONDO DE CULTURA	51,355,440.00	50,990,012.00		99.29%
228	FONDO DE SEGURIDAD	17,000,000.00	16,988,585.00		99.93%
23.	TOTAL INVERSION	2,371,014,973.67	1,411,667,943.96		59.54%
2301	EDUCACION	820,048,005.25	456,956,237.00		55.72%
23010110	ALIMENTACION ESCOLAR	31,460,282.00	31,441,200.00		99.94%
2302	SALUD	367,976,216.16	224,828,047.00		61.10%
2303	AGUA POTABLE Y SANEAMIENTO BASICO	233,778,495.59	169,073,533.96		72.32%
2304	FOMENTO, DESARROLLO Y PRACTICA DEL DEPORTE, LA RECREACION Y EL APROVECHAMIENTO DEL TIEMPO LIBRE	19,826,482.00	0.00		0.00%
2305	CULTURA	98,437,082.67	63,465,028.00		64.47%
2306	EXPANSION DEL SERVICIO DE ALUMBRADO PULICO	12,000,000.00	0.00		0.00%
2307	VIVIENDA	20,000,000.00	0.00		0.00%
2308	AGROPECUARIO	27,345,779.00	27,089,885.00		99.06%
2309	INFRAESTRUCTURA Y SERVICIOS PARA EL DESARROLLO SOCIAL	118,108,507.00	101,015,524.00		85.53%
2310	AMBIENTAL	19,000,000.00	12,860,978.00		67.69%
2311	CENTROS DE RECLUCION	2,000,000.00	0.00		0.00%
2312	GESTION INTEGRAL DEL RIESGO	29,000,000.00	0.00		0.00%
23120701	0 7 Creacion Cuerpo De Bomberos Voluntarios	10,000,000.00	0.00		0.00%
2313	PROMOCION DEL DESARROLLO	11,424,187.00	6,000,000.00		52.52%
2314	ATENCION GRUPOS VULNERABLES-PROMOCION SOCIAL	41,176,106.00	13,383,200.00		32.50%

2315				EQUIPAMIENTO	434,046,535.00	291,117,365.00	67.07%
2316				DESARROLLO COMUNITARIO	500,000.00	0.00	0.00%
2317				FORTALECIMIENTO INSTITUCIONAL	24,396,966.00	4,000,000.00	16.40%
2318				JUSTICIA	91,950,612.00	41,878,146.00	45.54%
23-				SISTEMA GENERAL DE REGALIAS S.G.R.	1,129,002,549.21	868,196,434.63	76.90%
232				EDUCACION	505,732,838.76	318,764,386.68	63.03%
2341				SECTOR TRANSPORTE	413,240,658.45	393,240,656.95	95.16%
235				SERVICIOS PUBLICOS DIFERENTES A AGUS ASEO Y ALCANTARILLADO	55,000,000.00	55,000,000.00	100.00%
236				FORTALECIMIENTO INSTITUCIONAL	155,029,052.00	101,191,391.00	65.27%
24				INVERSION RECURSOS 20% I.C.L.D	11,700,000.00	11,700,000.00	100.00%
25				RESERVAS CONVENIOS CON LA GOBERNACION DE CUNDINAMARCA	3,350,504,809.13	2,043,380,237.78	60.99%
3.				SERVICIO DE LA DEUDA	375,724,536.00	233,560,032.43	62.16%
21601				AMORTIZACION A CAPITAL	232,281,292.00	167,792,937.60	72.24%
2160101			4 2	Leasing Vibrocompactador	40,001,086.00	40,001,086.00	100.00%
2160102			4 2	Leasing Volqueta	43,878,250.00	43,878,250.00	100.00%
2160103			4 2	Credito Banco Bbva	148,401,956.00	83,913,601.60	56.54%
21602				INTERESES	75,173,704.00	65,767,094.83	87.49%
2160201			4 2	Leasing Vibrocompactador	17,678,510.00	17,678,510.00	100.00%
2160202			4 2	Leasing Volqueta	25,638,740.00	25,638,740.00	100.00%
2160203			4 2	Banco Bbva	31,856,454.00	22,449,844.83	70.47%
21603				DEUDA CON PROVEEDORES	68,269,540.00	0.00	0.00%
2160301			4 2	Deuda Con Proveedores (deficit Fiscal)	68,269,540.00	0.00	0.00%
5.				OFICINA DE SERVICIOS PUBLICOS	217,043,303.00	178,564,551.00	82.27%

DEPARTAMENTO DE CUNDINAMARCA

MUNICIPIO DE LENGUAZQUE

EJECUCION PRESUPUESTAL DE INGRESOS					
Enero-2012 - Diciembre-2012					
ARTICULO	CONCEPTO		ESTIMATIVO TOTAL	RECAUDO ACUMULADO	%
0		INGRESOS PRESUPUESTO MUNICIPAL	12,557,071,544.41	9,704,855,038.38	77.29%
1		I- INGRESOS CORRIENTES (A+B)	4,625,232,794.68	4,420,521,813.01	95.57%
11		TRIBUTARIOS (1+2)	888,728,572.00	863,259,014.12	97.13%
111		IMPUESTOS DIRECTOS	557,787,129.00	546,637,015.00	98.00%
1111	01	Predial Unificado	423,825,554.00	394,549,514.00	93.09%
1112	01	Recuperacion Cartera Predial Unificado	133,961,575.00	152,087,501.00	113.53%
112		IMPUESTOS INDIRECTOS	330,941,443.00	316,621,999.12	95.67%
1121	01	Industria Y Comercio General	101,575,014.00	102,418,138.12	100.83%
1123	01	Sobretasa A La Gasolina	216,413,566.00	208,389,566.00	96.29%
1124	01	Delineacion Urbana	12,952,863.00	5,814,295.00	44.89%
12		NO TRIBUTARIOS	3,736,504,222.68	3,557,262,798.89	95.20%
121		TASAS Y DERECHOS	107,454,718.00	91,377,288.00	85.04%
124		RENTAS OCASIONALES	24,469,403.00	284,945,851.03	1164.50%
125		APORTES Y PARTICIPACIONES	3,508,240,458.68	3,061,222,454.86	87.26%
1251		APORTES Y PARTICIPACIONES NACIONALES	2,806,807,748.00	2,732,329,992.86	97.35%
12511		SISTEMA GENERAL DE PARTICIAPACIONES	2,388,018,093.00	2,001,630,513.00	83.82%
1251112	02	Calidad	181,951,452.00	106,138,347.00	58.33%
1251113	02	Gratuidad	144,140,000.00	0.00	0.00%
125112	08	Alimentacion Escolar	32,074,082.00	32,074,082.00	100.00%
125113	04	Agua Potable Y Saneamiento Basico	388,016,137.00	214,911,217.00	55.39%
1251141	42	Libre Destinacion	716,614,004.00	721,820,372.00	100.73%
1251142	05	Deporte Recreacion	42,492,594.00	42,946,149.00	101.07%
1251144	07	Otros Sectores	867,510,538.00	868,521,060.00	100.12%
1251145	41	Atencion Integral Primera Infancia	15,219,286.00	15,219,286.00	100.00%
12512		OTROS APORTES Y PARTICIPACIONES NACIONALES	418,789,655.00	730,699,479.86	174.48%
1252		APORTES Y PARTICIPACIONES DEPARTAMENTALES	701,432,710.68	328,892,462.00	46.89%
126		OTROS INGRESOS NO TRIBUTARIOS	96,339,643.00	119,717,205.00	124.27%
1261	01	Alquiler De Vehiculos Y Maquinaria	17,440,699.00	17,440,699.00	100.00%
1262	01	Intereses Predial Unificado.	78,898,944.00	102,276,506.00	129.63%
2		RECURSOS DEL BALANCE	5,435,639,522.05	4,623,304,675.59	85.06%
21		RENDIMIENTOS FINANCIEROS	4,394,499.45	16,514,081.99	375.79%

22		CANCELACION DE RESERVAS	4,020,894,240.60	4,606,790,593.60	114.57%
23		EXCEDENTES FINANCIEROS	1,020,809,436.00	0.00	0.00%
232	48	Recursos De Regalías Vigencias Anteriores	790,809,436.00	0.00	0.00%
231	11	Recursos Del Departamento	230,000,000.00	0.00	0.00%
24		INGRESOS DE CAPITAL	389,541,346.00	0.00	0.00%
31		FONDO LOCAL DE SALUD	2,176,153,221.68	385,734,248.78	17.73%
32		FONDO DE SEGURIDAD	60,730,397.00	84,495,721.00	139.13%
33		FONDO DE CULTURA	48,425,346.00	42,911,076.00	88.61%
4		OFICINA DE SERVICIOS PUBLICOS ESP	210,890,263.00	147,887,504.00	70.13%

**SECRETARIA
DE
GOBIERNO**

INFORME DE GESTION SECRETARIA DE GOBIERNO MUNICIPIO DE LENGUAZAQUE 2012.

La secretaria de Gobierno del Municipio de Lenguazaque se encuentra actualmente bajo el cargo de la Profesional Administradora de Empresas LUZ ANGELA CUEVAS RUIZ, la cual ingreso a laborar en dicho cargo el día 2 de enero del 2012 con el decreto de nombramiento 001; la Secretaria de Gobierno tiene bajo su cargo las siguientes áreas a trabajar según la normatividad y legislación Vigente:

SEGURIDAD:

Existe el Comité de Seguridad y Comité de Orden Publico: Compuesto por las Siguietes autoridades:

ALCALDE MUNICIPAL

PERSONERIA MUNICIPAL

SECRETARIA DE GOBIERNO.

INSPECCION DE POLICIA.

COMISARIA DE FAMILIA.

POLICIA NACIONAL

EJERCITO NACIONAL

FISCALIA.

SIJIN

DIJIN.

Durante el año 2012 se realizaron 12 consejos de seguridad, resaltando el orden Público y demás problemáticas, expuestas según el caso tanto en el sector Rural como en el sector Urbano, de igual forma durante el primer semestre del 2012 se relacionó dentro del municipio un total de unidades policivas de 12 contando de esta forma con una cobertura del 100% en el casco urbano, y un 60 % de cobertura rural, con un pelotón de 30 unidades de ejército nacional, con presencia semanal de hasta 3 veces a la semana, de igual forma se realizó 1 comité de orden Publico en donde se relacionó el Plan de Compras a ejecutarse por parte de la administración Municipal para el periodo 2012-2013 de

acuerdo al Presupuesto asignado para el mismo, con los recursos generados del 5% del fondo de Seguridad asignado únicamente para el Sector SEGURIDAD.

PROYECCION PLAN DE COMPRAS:

6 EQUIPOS DE COMUNICACIÓN

ADQUISICION DEL CIRCUITO CERRADO CASCO URBANO.

ADQUISICION DE UNA PATRULLA O KILOMETROS.

SUMINISTRO DE COMBUSTIBLE.

SUMINISTRO DE PAPELERIA.

SUMINISTRO DE EQUIPOS DE COMPUTO Y OFICINA.

MINERIA:

Dentro del municipio de Lenguazaque existen aproximadamente 156 mina (según reporte de la agencia Nacional Minera), con la siguiente caracterización:

Titulares Minería de Concesión aprobada 30%.

Titulares Minería Informal de tradición de hecho 45%

Titulares en proceso de Legalización 15%.

Nuevos socavones por reportar ante los entes correspondientes el 10%.



FORTALEZAS:

Se logró gestionar con la secretaria de Minas del Departamento la Construcción de la 1° Unidad de Atención inmediata al minero, el Municipio por su parte mediante acuerdo 10 del 8 de septiembre del 2012, aporta el lote, dicho convenio se encuentra en proceso para

su ejecución, así mismo por medio de la Secretaria de Gobierno presto apoyo a la pequeña minería en cuanto al cumplimiento de los requisitos, se gestionó con la Agencia Nacional Minera para la capacitación en legalización, el cumplimiento de la seguridad industrial y salud ocupacional y bienestar de la población minera.

También se tiene proyectado las artesanías de la talla en carbón y la creación del Museo.

COMITÉ DE GESTION DEL RIESGO Y PREVENCION DE DESASTRES DEL MUNICIPIO DE LENGUAZAQUE.

Se realizó cumplimiento a la ley 1523 del 2012 se creó el comité de Gestión mediante acuerdo 08 de 1 de septiembre del 2012, formulándose la política, para la atención del riesgo.

COBERTURA Y POBLACION:

Población Vulnerable en zonas de ALTO riesgo, deslizamiento, inundaciones, incendios y/o catástrofes naturales.

FORTALEZAS ACCIONES EJECUTADAS DUARANTE 2012.

Se suministró a 115 familias un subsidio de 1'500.000 para cada Familia que fue damnificadas de ola invernal 2011.

Atención inmediata 5 familias subsidio de arrendamiento por valor \$600.000 por tres meses.

Entrega de mercados y Kit de aseo a 90 familias.

En Cumplimento, al convenio suscrito con el ICA se logró gestionar el Control de Brucelosis y Tuberculosis Beneficiando a 245 usuarios con un total de 2499 cabezas por valor de 74'970.000.

De igual forma dentro de la vigencia 2012 se realizó, 14 consejos de COMITÉ DE GESTION DEL RIESGO Y PREVENCION DE DESASTRES DEL MUNICIPIO DE LENGUAZAQUE.

VICTIMAS DEL CONFLICTO ARMADO MUNICIPIO DE LENGUAZAQUE:

Se formuló el Capitulo para la atención a la población de El municipio de Lenguaque residen 26 personas con la siguiente caracterización:

16 mujeres.

10 hombres

8 niños

0 indígenas.

0 afrodescendientes.

0 ROM.



FORTALEZAS:

Se formuló el Capítulo para la atención a la población víctimas de conflicto armado, dentro de las actividades se logra cubrir acciones prioritarias como salud, educación, servicios públicos, auxilios de emergencias y demás actividades, enmarcadas en la ley 1448 de 2011 y adoptadas mediante acuerdo 06 de 5 de agosto de 2012 e implantadas en el plan de Desarrollo vamos Todos con Toda por Lenguazaque.

Se realizó 3 reuniones Comité de justicia transicional atención integral a la población desplazada por la violencia.

Se gestionó ayuda, para víctimas del conflicto armado: entrega de Kit de mercado, Kit de aseo, Hospedaje y subsidio de arrendamiento como reacción inmediata. De acuerdo al presupuesto asignado para el desarrollo del proyecto.

ESTRATEGIA DE GOBIERNO EN LINEA:

Por medio del SUIT es una herramienta WEB que permite inscribir y actualizar la información de trámites y servicios de las entidades en el portal del estado colombiano-PEC. Creado por la ley 962 de 2005.

A cargo del departamento administrativo de la Función Pública- DAFP. Por medio del cual se inscribió y actualizó la información trámites, y servicios de cada una de las dependencias de la alcaldía municipal, de igual forma se mantuvo actualizada la página

web (www.lenguazaque-cundinamarca.gov.co) durante toda la vigencia alcanzo una puntuación de 92 puntos sobre 100.

Como se puede constatar con cada uno de los informes, noticias y proyectos. De la administración municipal. Vigencia 2012.

No sin antes manifestar que se realizó gestión y respuesta a cada uno de los oficios recibidos por parte de los entes de Control (procuraduría, contraloría General, y departamental, Fiscalía, Personería Municipal, Concejo Municipal. Etc.)

CONTRATACION:

De acuerdo al decreto 734 del 2012 y ley 1474 del 2011. Se dio cumplimiento según los lineamientos y normatividad exigida.

112 contratos de Apoyo a la Gestión.

67 Mínimas Cuantías.

2 Licitaciones Públicas.

6 selecciones abreviadas.

29 contratos de Prestación de servicios Profesionales.

1 Concurso de Méritos Abiertos.

12 Contratos de prestación de servicios artísticos.

**OFICINA
DE SERVICIOS
PUBLICOS**

La oficina de Servicios públicos del municipio de Lenguazaque está a cargo del Señor EVELIO HERRERA.

Durante el año 2012 se realizaron las siguientes actividades:

- Construcción de vaypas en la bocatoma.
- Levantar muro de cortina en la bocatoma
- Construcción de muros de contención en el cruce de tubería sobre el rio, sector el Molino y finca de Carlos Montaña.
- Prolongación de red en los remansos, 70 metros en tubería de 2”.
- Construcción de cajillas para ventosas.
- Construcción y adecuación de puntos de muestreo según normas de secretaria de salud del departamento.
- Expansión red por Casablanca, 1000 metros en tubería de 2” y dos ventosas



Cambio de tubería en la calle 1 del Municipio



Instalación del hidrante en la calle 6

Construcción de pozo séptico en la Escuela de la vereda Estancia Alisal



* SE SUMINISTRO AGUA POTABILIZADA PARA EL RESGUARDO, LAS ESCUELAS DE RAMADA Y SIATAMA EN VEHICULOS DE LA ALCALDIA.



- ❑ AGUA QUE ALIMENTA EL ACUEDUCTO UREL BANO, SE CAPTA DEL RIO LENGUAZAQUE, EN EL SECTOR ESPINAL ALISAL.
- ❑ LA CAPTACION SE HACE DE MANERA LATERAL, CON DOS DESARENADORES, TUBERIA DE ADUCCION DE 6 PULGADAS, EN UNA LONGITUD DE 6.5 KM HASTA LA PLANTA DE TRATAMIENTO.





PLANTA DE TRATAMIENTO

- * Se ha venido prestando el servicio de acueducto las 24 horas, teniendo una cobertura del 100%, en el casco urbano y expandiendo el servicio a parte de las Veredas Ramada Flores y Taitiva, con agua tratada de óptima calidad y para ello contamos con tres operarios, quienes tienen la tarea de aplicar dosificadamente los químicos necesarios para que en sus hogares puedan consumir un agua de excelente calidad y así garantizar un servicio óptimo en la potabilización del agua.
- * La alcaldía tiene contrato con la Empresa de acueducto, alcantarillado y aseo de Ubaté, para los análisis organolépticos fisicoquímicos y microbiológicos, cuyas muestras son tomadas cada quince días, en cuatro puntos definidos con la secretaria de salud de la gobernación, como son:
- * SE UTILIZA SULFATO TIPO A PARA COAGULACION, ES DECIR, ACLARAR EL AGUA.
- * CAL VIVA PARA CONTROLAR EL PH, TODA VEZ QUE EL IDEAL DEBE ESTAR ENTRE 6.5 Y 9
- * CLORO GASEOSO SE UTILIZA PARA DESINFECTAR

COBERTURA DE ACUEDUCTO MUNICIPAL

El acueducto denominado 7 veredas beneficiará a las veredas de: Paicaguita, Ramada Alta, Ramada Flores, Resguardo, Siatama, Fiantoque- arenosas, Chirvaneque, unos 2000 habitantes aprox. Como quiera que esta obra nunca ha funcionado, es prioritario para el Alcalde , realizar la reconstrucción de este acueducto. Después de muchas trabas documentales, en este momento se encuentra en la “Ventanilla Única” del Ministerio del Medio Ambiente para su aprobación y a finales de Enero del año entrante, la Empresa Aguas del Cundinamarca, adjudicará licitación para la contratación. Esperamos que en II semestre, esta población denominada “7 Veredas”, contará en su casa con agua potable y permanente.

ALCANTARILLADO

Cambio de tapas y arotapas



- * Lo que respecta al alcantarillado, su cobertura es de un 99%, con 624 usuarios.
- * Se realizo el lavado de alcantarillado EN BACTOR

ASEO



El sector urbano cuenta con el servicio de aseo del espacio público y calles por parte de servicios públicos operación que se hace en horas de la madrugada por parte de tres operarios, debido a que esta labor se realizara en horario diurno es muy probable que se presentara situaciones anómalas, toda vez que por efecto de la brisa el polvo levantado afectaría los negocios.

RESIDUOS SÓLIDOS

La recolección de residuos sólidos se está realizando los días Martes en el compactador ya que da mejor rentabilidad y una mejor presentación.

Por gestión realizada por el Alcalde Municipal se logro la adquisición de un compactador para el municipio. El cual va comenzara a funcionar a mediados de Marzo de 2013.

Se contrato con la empresa MCC de Colombia. Para la capacitación y actualización del software Integrin en la parte comercial (facturación), el cual se maneja en la Oficina de Servicios Públicos de Municipio de Lenguazaque.

FACTURACIÓN

La facturación se realiza Bimensual y se recaudan alrededor de \$19.000.000 y 20.000.000.

MANTENIMIENTO DE VIAS



Limpeza colector aguas lluvias calle 1



Limpeza desagüe aguas lluvias sitio San Antonio



Limpeza calle 2 y 3 Parque de La Virgen



Construcción muro de contención



Arreglo de la vía altos de horizonte limites con Cucunuba



Derrumbe sitio Quintiliano Gómez



Conformación vía sitio el anciano alto de la cruz



Arreglo vía El Boquerón - El Salto



Conformación del la vía Taitiva - El Salto



Dragado y conformación de jarillón Río Lenguazaque sector Matadero Municipal



Arreglo de la vía el Alisal sitio las piedras



Arreglo de la vía el Cucharo Tibita Hatico

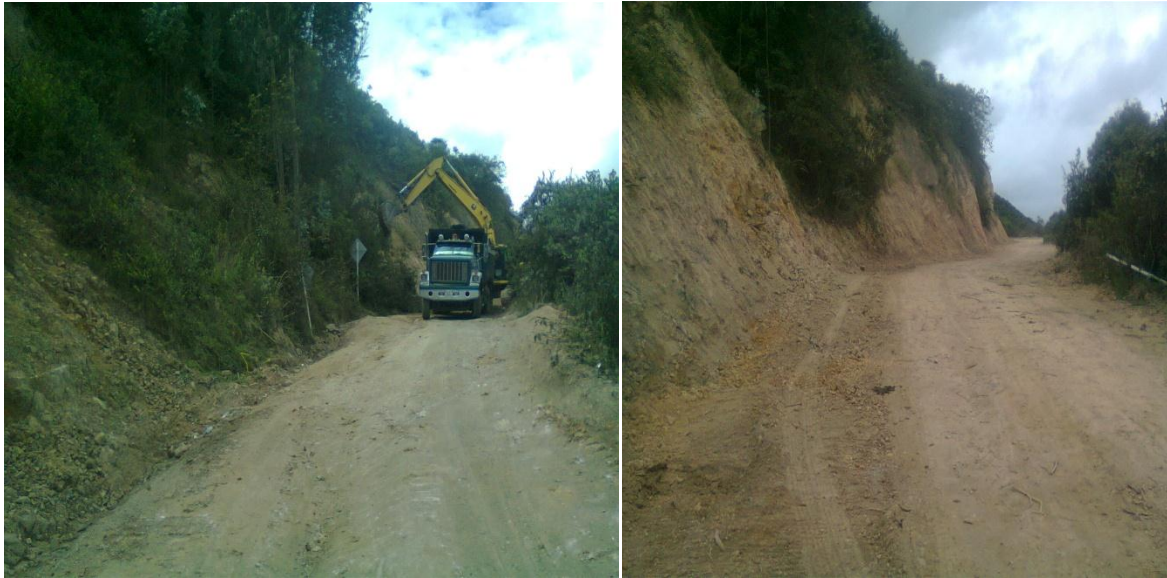

Limpieza y ampliación de la vía Lenguaque Villapinzón sector El Divino Niño



Hechura de terraza sitio El Divino Niño



Hechura de zanja para evitar filtración de agua



Gradería



Reparcho El Cucharo – La Glorieta



Ampliación calle 1



Conformación vía los tanques – el molino



Deslizamiento de tierra



Arreglo vía Chirvaneque – Faracia



Arreglo vía Valles Unidos – El Divino Niño



Deslizamiento de tierra



Arreglo vía de la recebera a la vía que conduce a Faracia



Deslizamiento y caída de piedras