

## ACUERDO NÚMERO (        ) DE 2012

Por medio del cual se adopta el plan de desarrollo Económico y social “DESARROLLO INTEGRAL PARA TODOS” 2012 – 2015.

El concejo municipal de Balboa, En uso de sus facultades constitucionales y legales conferidas en el artículo 313, numeral 2, de la Constitución Política, en concordancia con la Ley 152 de 1994, y la Ley 136 de 1994, en armonía con la Ley 1098 de 2007.

### **ACUERDA:**

**Artículo 1º.** Adóptese el Plan de Desarrollo 2012 - 2015 “DESARROLLO INTEGRAL PARA TODOS”. Este Plan está estructurado en tres partes: Parte I, Fundamentos; Parte II, Parte estratégica, y Parte III, Inversiones y Financiación.

**PARTE GENERAL**

**PLAN DE DESARROLLO  
ECONÓMICO Y SOCIAL**

**“DESARROLLO INTEGRAL  
PARA TODOS”**

**BALBOA 2012 - 2015**

**PLAN DE DESARROLLO ECONÓMICO Y SOCIAL  
“DESARROLLO INTEGRAL PARA TODOS”  
BALBOA – CAUCA  
2012 – 2015**

**MISIÓN**

Garantizar a los habitantes de Balboa la eficiente prestación de los servicios de: Salud, Educación, Recreación, Infraestructura, Servicios Públicos Domiciliarios y un Medio Ambiente mejorado, de manera que garantice el fortalecimiento de sus principales recursos: Humano, Económico y Natural.

Planear, evaluar, gestionar, ejecutar y controlar recursos, conduciendo a una adecuada toma de decisiones, buscando solucionar los problemas y necesidades que aquejan a la ciudadanía.

Dar a la comunidad la oportunidad de desarrollar los aspectos culturales, sociales, psicológicos y morales para el fortalecimiento del espíritu de colaboración y organización, brindando así las bases para la construcción de una sociedad que respete y valore los derechos humanos, que trabaje unida y conduzca al Municipio hacia el desarrollo sostenible.

Balboa cuenta para ello con un equipo humano calificado dispuesto a la adopción de tecnologías adecuadas a la gestión del desarrollo que el Municipio requiere para su proyección Regional y Nacional.

## VISIÓN

Balboa será un Municipio viable y sostenible en todos sus aspectos, Económico, Administrativo, Político, Cultural, Ambiental y Social, con comunidades participativas, teniendo un alto grado de credibilidad en sus instituciones y líderes; de manera que se ubicará entre los mejores Municipios del país en eficiencia administrativa y fiscal; contará con un talento humano altamente calificado, tecnología e infraestructura adecuada con capacidad para dar respuesta y solución oportuna a los problemas que se presenten en el Municipio.

Será una verdadera empresa que satisface con excelente calidad las necesidades de la comunidad y que construye procesos de desarrollo competitivos sostenibles y equitativos. Su vocación socioeconómica Agropecuaria será fortalecida como base de la economía local y del desarrollo social con criterios de sostenibilidad.

Potencializará las habilidades físicas, culturales, intelectuales, laborales y deportivas de los habitantes del Municipio, buscando la erradicación de la violencia y fomentando la paz que permita el mejoramiento de la calidad de vida de la comunidad, velando así por el desarrollo económico y el fortalecimiento de la comunidad.

La armonía, el sentido de pertenencia y el bienestar social serán una condición inherente y un factor de interés para todos los habitantes del Municipio. Se contará con una comunidad fortalecida en sus valores éticos, sociales, culturales y morales, que busca espacios de integración que fortalezcan la unidad y el trabajo en equipo.

La responsabilidad de cada habitante será asumir un compromiso para garantizar el cumplimiento de sus deberes y obligaciones de tal manera que le permitan al Municipio ser auto sostenible.

## **OBJETIVO GENERAL**

Fortalecer la unidad de los Balboenses y la gobernabilidad a través de la integración de la sociedad civil, de los actores de la vida municipal y del trabajo transparente y coordinado entre los sectores público y privado con el fin de recuperar la confianza entre nosotros mismos, valorando la importancia de todos los elementos que conforman el poder local y con una proyección de alta competitividad en el contexto Departamental y Nacional.

---

JOSE BOLÍVAR DELGADO  
ALCALDE MUNICIPAL 2012 – 2015

## **CONCEPCIÓN DE LA PLANEACIÓN**

El proceso de Planeación se concibe como una secuencia de actividades que permiten ordenar la acción del gobierno, inevitablemente sometida a un margen de improvisación.

“Ordenar” significa capacidad de diseñar visiones de futuro a mediano y largo plazo; imaginar eventos futuros; Anticiparse y prever qué hacer para propiciar evitar y/o mitigar los efectos de los eventos; Reaccionar ante eventos repentinos; Conducir los Agentes Sociales; orientar los recursos hacia la realización de la visión y la reacción ante eventos.

La “Improvisación” alude a la situación que obliga al gobierno a tomar decisiones de forma sistemática en medio de un ambiente cargado de incertidumbre, donde escasean las variables controlables y abundan las variables no controlables.

## **ESTRUCTURA DEL PLAN**

El Plan de Desarrollo se estructura alrededor de una Visión que proyecta al Municipio, en un horizonte de largo plazo; seis políticas de gobierno que expresan los principios que regirán la acción, seis dimensiones del Desarrollo; a saber, Desarrollo social, Desarrollo físico, Desarrollo ambiental, Desarrollo económico, Desarrollo político y ciudadano y Desarrollo institucional, para las cuales se plantean los correspondientes objetivos; un conjunto de estrategias que expresan el cómo se alcanzarán los grandes objetivos del Desarrollo y un conjunto de programas, con sus metas, indicadores y proyectos.

## **COORDINACIÓN DEL PLAN DE DESARROLLO CON LOS NIVELES DEPARTAMENTAL Y NACIONAL**

En el marco de su autonomía y dentro de los principios, límites y procedimientos que fija la ley, las acciones derivadas del Plan de Desarrollo se coordinarán con las de los distintos niveles sectoriales y territoriales de gobierno, mediante la concertación de los proyectos del Plan con el nivel nacional, regional y departamental; mediante el aprovechamiento del valor natural y cultural de la región, como escenario original, integral y estratégico de Desarrollo; y mediante la consulta, participación y permanente interlocución con las Juntas de Acción Comunal de las Veredas y Corregimientos y de los Barrios de la Cabecera Municipal.

## **OBJETIVOS DEL PLAN DE DESARROLLO POR DIMENSIONES**

El Plan propone objetivos de Desarrollo en términos de ser, estar, tener y lograr, en seis dimensiones a saber, social, Desarrollo físico, ambiental, económica, Desarrollo político y ciudadano y Desarrollo institucional. Encaminados a impulsar la participación, la productividad, el progreso y prosperidad, condiciones básicas para la paz.

### **OBJETIVO DE LA DIMENSIÓN SOCIAL**

Dirigir la gestión al mejoramiento integral de la calidad de vida de las personas, de las familias y de las comunidades.

### **OBJETIVO DE LA DIMENSIÓN DESARROLLO FÍSICO**

Garantizar la infraestructura física necesaria para el ejercicio económico, la movilidad y el suministro de los servicios públicos a cargo del municipio

### **OBJETIVO DE LA DIMENSIÓN AMBIENTAL**

Asegurar un entorno sano, seguro y sostenible y una producción limpia y responsable con el medio ambiente para el Municipio de Balboa.

### **OBJETIVO DE LA DIMENSIÓN ECONÓMICA**

Promover un proceso de crecimiento económico sostenido que permita garantizar un entorno propicio para la inversión productiva y competitiva por parte de los agentes económicos (alianzas público – privadas).

### **OBJETIVO DE LA DIMENSIÓN DESARROLLO POLÍTICO Y CIUDADANO**

Brindar las garantías y espacios para el ejercicio de la participación de la ciudadanía en los asuntos de interés público, además de administrar con transparencia informando de manera permanente a la comunidad sobre los aspectos de interés general que en el municipio sucedan.

### **OBJETIVO DE LA DIMENSIÓN INSTITUCIONAL**

Fortalecer la confianza y la legitimidad de las Instituciones Públicas, Privadas y de base Comunitaria en el Municipio, toda vez que mejorar la eficiencia administrativa y fiscal para lograr mejor calificación en el ranking nacional y departamental.

## POLÍTICAS DE GOBIERNO

### **1. Fomento a la Educación y a la Cultura como ejes del desarrollo.**

El desarrollo del Municipio depende en su conjunto de las condiciones y calidades culturales y educativas de su gente. Por ello, debe brindarse oportunidades de acceso, permanencia y aprovechamiento del sistema educativo y cultural para todos los ciudadanos, empezando por los niños. Impulsando la consolidación del carácter de municipio educador deberá lograrse la elevación del nivel de bienestar de los ciudadanos, en cuanto contribuya a atender integralmente su derecho a la realización personal, social, espiritual, material y a la dignidad de la persona.

### **2. Impulso a la participación como derecho y deber, y a la cultura ciudadana como base de la actuación responsable.**

El desarrollo local entendido como un proceso de construcción colectiva, es una empresa de todos, sin exclusión, y como tal demanda de la participación activa y actuante de la ciudadanía en general y de las organizaciones sociales y comunitarias en particular. Se entiende la participación en un concepto más amplio, e implica además la conjunción de esfuerzos, objetivos y recursos del sector privado para el logro de las metas colectivas.

Resulta imprescindible además impulsar una cultura ciudadana a partir de un conjunto de actitudes, costumbres, acciones y reglas mínimas que sean compartidas por todos los habitantes de Balboa aunque no se conozcan entre sí, y que hagan posible la convivencia, la generación de sentido de pertenencia, el respeto al patrimonio común, el reconocimiento de los deberes y derechos personales y ciudadanos, la tolerancia y la seguridad en el Municipio.

### **3. Equidad y solidaridad en la distribución de los beneficios del desarrollo.**

La búsqueda del desarrollo municipal, implica y en las actuales circunstancias impone, el deber de atender las demandas ciudadanas, procurando la ampliación de las oportunidades para participar en la distribución de los beneficios sociales. Por tanto, es inaplazable que la Administración adopte y lidere acciones positivas y compensatorias a favor de la población más vulnerable, y focalice la inversión social, hacia los actores más pobres del Municipio en sus áreas urbana y rural, considerando las perspectivas de género y generación.

### **4. Desarrollo de la cultura de prevención en todas las áreas de la vida municipal.**

Para consolidar el Desarrollo Local, la prevención debe entenderse como una actitud de anticipación a la solución de las necesidades sociales, tanto en el escenario de amenazas a la vida, salud e integridad individual, como en el de amenazas físicas de origen natural. En estos términos, procurar un Municipio saludable, es prevenir los riesgos que afectan el desarrollo humano y, dadas las particulares condiciones geográficas del municipio y su vulnerabilidad frente a las amenazas naturales, desarrollar la capacidad de anticipar,



prevenir y reaccionar ante las contingencias de manera que los propósitos no se frustren y los patrimonios colectivos no sufran pérdidas.

#### **5. Impulso al desarrollo económico ambientalmente sostenible.**

Se propone para Balboa un desarrollo en armonía con la Naturaleza, donde el conocimiento y la cultura, como conciencia individual y colectiva de las oportunidades y riesgos del entorno, juegan un papel esencial para garantizar el desarrollo sostenible. Las excepcionales cualidades naturales del entorno y la riqueza, variedad y vulnerabilidad de los recursos naturales de que dispone el Municipio, serán claves de competitividad en la orientación y calidad de su progreso económico.

#### **6. Asignación óptima de recursos.**

Los elevados propósitos del desarrollo local y su proyección a largo plazo demandan una nueva cultura administrativa de servicio al interés público que garantice hacia el futuro la disponibilidad oportuna y suficiente de recursos para ser aplicados con agilidad y fluidez en los diferentes proyectos de inversión local.

la asignación de recursos considera los siguientes criterios de priorización de los proyectos para optimizar la forma como estos son asignados:

- a. Que atiendan a las poblaciones vulnerables. Se tendrá en cuenta de manera prioritaria la población vinculada a programas de superación de la pobreza como la red Unidos y aquellos que posean los niveles más bajos en bases de datos como el SISBEN.
- b. Que contribuyan a resolver las causas de los problemas antes que las consecuencias.
- c. Que ayuden efectivamente a cumplir los objetivos del Plan de Desarrollo.
- d. Que sean consideradas prioritarias por parte de las comunidades.

## ESTRATEGIAS TRASVERSALES DEL PLAN DE DESARROLLO

Las estrategias que se plantean permitirán alcanzar la visión del desarrollo expuesta en términos de sostenibilidad, competitividad y equidad social. Para la ejecución del Plan, las estrategias se incorporarán transversalmente en todos los sectores, programas y proyectos propuestos.

1. La investigación y la generación de información posibilitan la producción de conocimiento en las áreas del Plan de Desarrollo.
2. La sensibilización, capacitación y asesoría en la perspectiva de género – generación, permite no sólo hacer planeación con dicho enfoque, sino avanzar en el tema de la equidad del desarrollo.
3. La reorganización Político – Administrativa permite el mejor aprovechamiento de los recursos físicos (infraestructura) existentes en el Municipio. Se debe propender por la no conformación de nuevas veredas teniendo en cuenta que se dividen las ya existentes.
4. La ampliación en la cobertura y el mejoramiento de la calidad de los servicios básicos para las minorías de la población, posibilita el mejoramiento de su calidad de vida.
5. El mejoramiento continuo y la constante coordinación interinstitucional e intersectorial entre los organismos públicos y privados, genera desarrollo y modernización de las Instituciones.
6. La protección de los espacios constitucionales y legales para la participación ciudadana y comunitaria, posibilita la construcción de una nueva sociedad más tolerante, incluyente y equitativa.
7. La generación y consolidación de una cultura del proceso de la planeación y los proyectos, garantizan la ejecución, el cumplimiento y la evaluación de la gestión por resultados del Plan de Desarrollo.
8. La realización de Alianzas Estratégicas entre Municipios, el Departamento y la Nación para el desarrollo de macroproyectos, permite dimensionar a Balboa en el contexto Regional y Nacional.
9. La cooperación técnica Nacional e Internacional a través de convenios, posibilita un apalancamiento de recursos financieros, humanos y técnicos para la mejor ejecución del Plan de Desarrollo.
10. El Uso eficaz, eficiente, focalizado y transparente de los recursos económicos, humanos, organizacionales y culturales permite la recuperación de la confianza y la ejecución adecuada del Plan.
11. La apropiación y el conocimiento del Municipio mediante el direccionamiento y orientaciones para el uso y ocupación de su territorio de acuerdo con su potencial y limitantes ambientales y de desarrollo, facilita la localización de infraestructura física y

social y proyectos de impacto, como lo define la ley 388 de Desarrollo Territorial.

12. El reconocimiento de las características ambientales de la región, la racionalización de los recursos naturales y culturales y la preservación del ecosistema, permiten mejorar las condiciones de habitabilidad y productividad para un desarrollo sostenible.

## **OBJETIVO DE LA ESTRATEGIA FINANCIERA**

La estrategia financiera del Plan de Desarrollo busca asegurar su realización mediante el logro de un crecimiento sostenido de los ingresos propios del Municipio, en el marco de los propósitos de Desarrollo Institucional y de la política de participación que definen una nueva relación entre la administración local y los ciudadanos.

## **RACIONALIZACIÓN DEL GASTO PÚBLICO**

La ejecución del gasto público que ordene el Plan de Desarrollo a través del Plan de Inversiones, se efectuará de manera racional, esto es con austeridad en el gasto de funcionamiento y eficiencia en el gasto de Inversión. El logro de esta racionalidad en el gasto implica la profesionalización de la gestión de la Administración Local y el estricto control de los gastos generales y de la contratación administrativa.

La eficiencia en la inversión exige el manejo rentable de los recursos públicos mediante instrumentos de programación y ejecución presupuestal y mediante el diseño de un sistema de seguimiento que permita la evaluación de gestión por resultados.

También se diseñan estrategias para la racionalización de la estructura tributaria del Municipio y para mejorar la eficiencia en el recaudo, a partir de los principios de simplificación, cubrimiento, equidad tarifaria y recuperación de cartera y mediante un esquema de gestión para los establecimientos públicos que incremente el recaudo de rentas para elevar el nivel de recursos propios del Municipio.

## **EJECUCIÓN DEL PLAN**

La ejecución anual del Plan de Desarrollo corresponde en lo definido en el plan de inversiones, y en todo caso se sujetará al comportamiento de los ingresos con base en los cuales se efectuarán los ajustes necesarios para cada vigencia.

Con el objeto de agilizar las inversiones, el gobierno podrá variar la aplicación de las fuentes de recursos sin alterar el monto asignado a los programas.

## **ARMONIZACIÓN DEL PLAN DE DESARROLLO CON EL PRESUPUESTO**

Una vez entre en vigencia el Acuerdo relacionado con el Plan de Desarrollo, se efectuarán los ajustes necesarios para armonizar el presupuesto del Municipio, de tal manera que los Presupuestos Municipales para las vigencias 2012, 2013, 2014 y 2015 reflejarán las propiedades y previsiones de inversión contempladas en el Plan de Inversiones.

## **BANCO DE PROGRAMAS Y PROYECTOS DE INVERSIÓN MUNICIPAL**

Se pondrá en funcionamiento en Balboa el Banco de Proyectos y Programas de Inversión Municipal, para a través de él administrar la inversión pública, el cual debe ser adscrito a la Secretaría de Planeación Municipal. La administración estará atenta para seleccionar e incorporar en los respectivos Presupuestos Anuales aquellos proyectos inscritos en el Banco y que respondan a los propósitos del Plan de Desarrollo, en concordancia con el Plan Plurianual de Inversiones.

### **EL PLAN PLURIANUAL DE INVERSIONES**

Con base en la meta de inversión que se defina para el sector público en el Plan Financiero Plurianual contemplado en el Acuerdo relacionado con el Plan de Desarrollo, la Secretaría de Planeación Municipal en coordinación con la Tesorería, elaborará el Plan Operativo Anual de Inversiones en los plazos previstos por la ley. Este plan se ajustará según el comportamiento de los ingresos presupuestados en el Plan Plurianual.

## **PLANES DE ACCIÓN**

Cada una de las diferentes dependencias de la Administración Municipal, elaborará su correspondiente Plan de Acción, de conformidad con los lineamientos contenidos en el Acuerdo de Plan de Desarrollo, en coordinación con la Secretaría de Planeación y con la oportunidad que ésta determine.

## **EVALUACIÓN DEL PLAN DE DESARROLLO PARA EL PERIODO 2012 – 2015**

La secretaría de Planeación Municipal tendrá a su cargo el montaje y desarrollo del Sistema de Seguimiento y Evaluación del Plan de Desarrollo, de manera que los distintos sectores ciudadanos permanezcan al tanto de su avance.

## ASPECTOS GENERALES DEL MUNICIPIO

El Municipio de Balboa se ubica en el flanco este de la cordillera occidental abarcando los pisos térmicos de muy Frío: entre los 3000 a 3500 m.s.n.m. Frío: entre los 2000 a 3000 m de altitud , Medio: Entre los 1300 a 2000 m de altitud y Cálido: con altitudes que oscilan entre los 550 a 1300 m, todos ellos en un área de 402,83 Km<sup>2</sup> de los cuales El 48,36% del área (194.80 km<sup>2</sup>) se encuentra en pastos sin ningún manejo y rastrojo, un 32.31% (130,15 km<sup>2</sup>) se encuentra dedicado a labores agropecuarias y un 5.35% (21,55 km<sup>2</sup>) Se encuentra en bosques que tienden a disminuir, debido a la fuerte presión por ampliar La frontera agrícola, que hoy desciende, por la erradicación de cultivos de ilícito.

Condiciones estas que definen relieves **Plano**: Característico de las riberas de los ríos Que fluyen en rumbo Nororiente – Sur oriente cuya orientación la da preferencialmente el Río Patía. Además este relieve plano aparece en la parte baja del Municipio, ocupa un Área de 3600 Has lo cual representa el 10% de la superficie total de la región. **Ondulado**: Presente en los sectores aledaños al valle del Patía y en limites con las Colinas bajas que marcan el inicio de las zonas montañosas escarpadas; tiene una Extensión de 10.600 has lo cual corresponde al 30% de área total. **Colinas Bajas y Altas**: Presentes al pie de las cordilleras y ocupan un área de 14.400 Has y definen el 40% del total del área del Municipio. **Escarpado Montañoso**: Ocurren en la cordillera Occidental, con pendientes de más del 60% que originan terrenos escarpados y Prominentes; ocupando un área de 7.400 Has que corresponde al 20% del total del área del municipio.

Condiciones naturales y de uso que definen la vocación, las potencialidades y Deficiencias económicas del territorio donde se desarrollan ocho sistemas de producción agropecuario: **Agricultura de subsistencia** También llamada agricultura semicomercial. Es una práctica agrícola de monocultivos y policultivos de carácter tradicional de subsistencia y otros productos considerados comerciales. **Cultivos Transitorios (Ct)**: cuyo ciclo productivo es menor de un año como frijol, arracacha, tomate chonto, cebolla, cilantro, mora, sandía, zapallo, maíz, lulo. **Cultivos Mixtos (cm.)**: cuya unidad está caracterizada por la presencia de cultivos transitorios y permanentes, estos cultivos son: Café con plátano, caña panelera, frijol, arracacha, tomate chonto, cebolla, cilantro, mora, yuca, sandía, zapallo, maíz, papaya, lulo. **Cultivos de Café (Cc)**: Cobertura dominada en un 60% por café, generalmente asociada al sistema tradicional de sombrío con plátano. Son explotados con agricultura tradicional, ubicados en las veredas del piso medio.

**Productos Agrícolas que se Reactivan**: El lulo, la Granadilla y la Mora son productos que están tomando auge en el Municipio aunque han tenido fluctuaciones en la producción; pues a pesar de tener el mercadeo asegurado en Cali y Popayán, los altos costos de producción y los problemas fitosanitarios han mantenido a los pequeños productores algo prevenidos en lo que respecta a ampliar las áreas de cultivo.

El cacao especialmente en la zona cálida del Municipio se ha venido fomentando su cultivo en los 3 últimos años, teniéndose actualmente establecidas alrededor de 100 Has. La Caña Panelera es otro productos que a causa del cultivo de la coca se había prácticamente erradicado del Municipio, pero ahora por erradicación y por el auge de los Biocombustibles y por los precios de la panela se viene incrementando las siembras. **Vegetación Mixta o Complejos** Conformada por mosaicos o complejos de la vegetación antes mencionada, los cuales no es posible diferenciar en detalle a

pequeña escala. Es así, como pueden resultar unidades complejas en y entre tipos de vegetación: natural, secundaria e inducida. La denominación de la unidad corresponde a la cobertura o coberturas que dominan en más de un 70%. Se establecieron los siguientes complejos: Misceláneo de cultivos (M1) Misceláneo de pastos (M2) Misceláneo de cultivos, pastos y rastrojos (M3) Misceláneo de rastrojos (M4)

Se presentan asociaciones de cultivos, pastos y rastrojos que ocupan 20.97% del área total del municipio, distribuidos entre misceláneos de pastos (8.53%), de cultivos (1.55%), de rastrojos (7.86%) y de cultivos pastos y rastrojos (3.03%); ubicados en la parte alta y media del municipio. Los cultivos representativos son el café con sombrero, que ocupa el 1.70% del área total del municipio, cultivos mixtos (0.99%), transitorios (0.51%). Estos cultivos son en su mayoría de autoconsumo, exceptuando el café, la caña, y el plátano que se comercializan en las cabeceras Corregimientos y Municipal.

**La Ganadería** que incluye la cría, levante, engorde de ganado vacuno, caballar y otras especies menores (curíes y aves de corral). Se desarrolla de manera **extensiva**: Corresponde a un proceso productivo caracterizado por una baja densidad de animales por unidad de superficie, limitada adopción de tecnología de manejo, tanto en los pastizales (62,25% del territorio municipal) como en la fase productiva. Actividad que se desarrolla en **Pastizales Manejados (PM)**: (6.55% del territorio) Cobertura conformada por gramíneas generalmente introducidas, donde el grado de tecnificación y manejo es alto. De acuerdo al grado de manejo se separaron dos tipos: PM1 (altamente tecnificados) y PM2 (medianamente tecnificados) **Pastizales No Manejados (PN)**: (48.37%) Cobertura compuesta por gramíneas naturales donde el grado de tecnificación y manejo es incipiente. De acuerdo al grado de manejo se separaron dos tipos: PN1 (manejo incipiente) y PN2 (sin manejo) **Pastizal Arbolado (PA)**: (1.59%) Comunidad vegetal constituida por una matriz de pastizales en la cual se encuentran dispersos elementos arbóreos que ocupan un porcentaje de cobertura superior al 30%, imprimiéndole al paisaje una característica particular. Y **Pastizal en rastrojado (PR)**: (5.74%) Cobertura caracterizada por el predominio de una matriz herbácea con la presencia de algunos elementos herbáceos y/o arbustivos frecuentemente invasores.

Hasta el año 2005 Se le dio gran importancia al cultivo de la coca, por su alta rentabilidad definida por sus tres cosechas al año y su fácil mercadeo, generando el 70% de los ingresos familiares hoy afectados por la erradicación. Fue la coca la máxima generadora de empleos que absorbía la mano de obra local, incorporando mujeres y niños, y la mano de obra flotante regional que llegó a constituir un tercio de la población municipal, Los intercambios poblacionales generaron dinámicas sociales que vulneraron la unidad productiva familiar tradicional que se fraccionó dada la forma como comenzaron a descentralizarse algunos procesos productivos y generaron un modelo empresarial de alta eficiencia en la comercialización de materias primas en las mismas áreas los cultivos. En la actualidad de la población activamente productiva constituido por 75,6% de las personas Se presenta una sustracción del capital humano, representado en la población rural joven, por falta de alternativas locales, que obligan al desplazamiento hacia otros centros productivos rurales y urbanos.

## INFRAESTRUCTURA PARA LA PRODUCCIÓN

Se tiene la plaza de mercado de la Cabecera Municipal, la cual por su organización parece que su infraestructura es insuficiente para albergar la cantidad de comerciantes que expenden sus



productos. Para las cabeceras corregimentales existe la necesidad de adecuar sitios para ubicar la plaza de mercado, pues en algunos de ellos este se desarrolla en el sitio donde se localiza el parque, pero es claro que no se puede dedicar de manera exclusiva un lugar dado que el mercado dura unas horas durante un día a la semana. Centros de Acopio Existe una infraestructura para el acopio de frutas y almacenamiento de insumos en el sitio denominado Cruce de la Planada, el cual se encuentra subutilizado no existen Oficinas en la plaza de mercado tampoco existen Bodegas.

En la actualidad Existe un matadero nuevo construido siguiendo las recomendaciones técnicas de los ochenta, que ha entrado en uso aunque no ha sido posible terminarlo, pues falta la construcción de los pozos sépticos y tecnología para el faenado. Y reemplaza al antiguo un matadero, el cual fue cerrado por el INVIMA acusando funcionamiento inadecuado por su Ubicación en el casco urbano, por su tamaño deficiente para la cantidad de animales que allí se sacrifican y la carencia de normas Técnicas sanitarias para el sacrificio. No existen en el Municipio Centros de agro transformación.

## **SECTOR SECUNDARIO DE LA ECONOMÍA**

En el sector industrial se destacan algunas pequeñas fábricas: una de bloques, ubicada próxima a la cabecera, que utiliza materiales del río Patía y sus productos se venden localmente, fábrica de ladrillos con hornos de leña ubicada cerca al Patía, industria metalmecánica con productos como puertas, ventanas, cerchas, correas metálicas e hierro forjado, fábrica de zapatos en pequeña escala, los cuales se venden localmente y algunos talleres de confección de uniformes deportivos, que se venden en centros educativos y deportivos.

Se encuentran algunas agroindustrias de tipo familiar que producen quesos y yogurt los cuales se consumen localmente y en Popayán, la panela hoy en auge y alternativa posee hoy montajes comerciales, entre los cuales dos cuentan con tecnología CIMPA; dos molinos de café una en la vereda de El Paraíso y otra en Campo Bello Alto, comercializado localmente y a través de Cosurca (Cooperativa del sur del Cauca) organización de segundo grado que agrupa a productores de café orgánico, desarrolla proyectos locales en frutas y hortalizas y comercializa internacionalmente cafés orgánicos.

## **SECTOR TERCIARIO DE LA ECONOMÍA**

**Comercio.** La mayor parte de la población de Balboa se dedica al comercio informal: tiendas, restaurantes, bares, tabernas y billares, droguerías, almacenes, panaderías, ventas ambulantes, residencias, talleres de mecánica y al transporte de pasajeros y de carga , actividad de gran auge hasta el año 2005 cuando por reducción en el ingreso local per cápita y la carencia de una economía estable y de ingresos se inicio una gran caída hoy manifiesta con cierre del 40 % de los establecimientos afectando de manera dramática el ingreso municipal asociado a industria y comercio. La comercialización agrícola, vocación local, es poca no existe competitividad, no hay una red de mercados bien definida o establecida y faltan canales de comercialización.

## LÍMITES DEL MUNICIPIO

El Municipio de Balboa fue creado mediante Ordenanza No. 1 del 20 de Octubre de 1967 en cuyo Artículo Primero se lee: "ENTIDAD Y TERRITORIO: Créase el Municipio de Balboa, cuyo territorio, segregado del que pertenece al Municipio de Patía, estará comprendido por éstos linderos: Del Alto de California, cerro localizado en las inmediaciones de los Departamentos del Cauca y Nariño, buscando el nacimiento del Río Claro que, más adelante y siguiendo sus aguas abajo, toma el nombre de Río Mama conde, continúa por éste cauce hacia abajo, hasta su desembocadura en el Río Patía, siendo hasta aquí idéntico el lindero que divide en ésta parte a los Departamentos del Cauca y Nariño. Desde la aludida confluencia del Mama conde y del Patía, sigue éste último aguas arriba con dirección al Norte, hasta encontrar la desembocadura de la Quebrada de Las Tallas; asciende por ésta aguas arriba, hasta su nacimiento en las faldas del Cerro de Pan de Azúcar, desprendiéndose de aquí a buscar la cima del Cerro, para seguir en línea recta hacia el Noroeste a encontrar el Alto de Paramillo, que está situado en la propia Cordillera Occidental; de aquí toma por la Serranía de Paramillo hacia el Sur, torciendo luego al Occidente, a buscar el Alto de Puente tierra; continúa por el Cerro del Oro, siguiendo la Serranía de Paramillo hacia el Sur, hasta llegar al Alto de California, donde nace el Río Claro, punto de partida"

**Extensión total:** 402.83 km<sup>2</sup> Km2

**Altitud de la cabecera municipal (metros sobre el nivel del mar):** 1700

**Temperatura media:** 19° C

**Distancia de referencia:** a Popayán (Capital Cauca) desde Balboa hay 80.42 Kms

INDICADOR	BALBOA	CAUCA	COLOMBIA
A.1. Extensión territorial Km <sup>2</sup>	329	29.308	1.141.748
A.2. Categoría municipal 2011	6	-	
<b><i>Población</i></b>			
A.3. Población total (1993)	19.836	1.110.442	36.207.108
A.4. Población total (2005)	23.602	1.268.830	42.888.592
A.5. Población total (2011)	24.755	1.330.666	46.043.696
A.6. Participación de la población en el total departamental (2011)	1,9%	-	-
A.7. Población cabecera (2011)	6.999	521.746	34.883.160
A.8. Población resto (2011)	17.756	808.920	11.160.536
A.9. % de hombres	52,2%	-	-
A.10. % de mujeres	47,8%	-	-
A.11. Densidad de la población (hab/km <sup>2</sup> )	75	-	-

### Variación total población 1993-2011

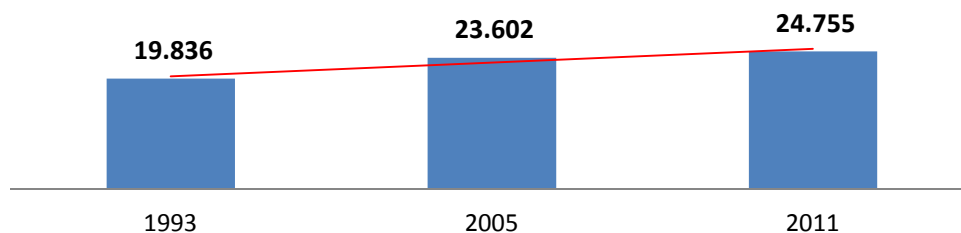

<b>Pobreza</b>	<b>BALBOA</b>	<b>CAUCA</b>	<b>COLOMBIA</b>
A.12. Población con NBI (1993)	61,7%	56,4%	35,8%
A.13. Población con NBI (2005)	62,1%	46,6%	27,8%
A.14. Personas en miseria según NBI (2005)	30,2%	20,6%	10,6%
A.15. NBI Vivienda	40,2%	28,7%	10,4%
A.16. NBI Servicios Públicos	19,1%	14,8%	7,4%
A.17. NBI Hacinamiento	17,0%	11,9%	11,1%
A.18. NBI Inasistencia Escolar	6,0%	4,9%	3,6%
A.19. NBI Dependencia Económica	22,3%	16,0%	11,3%
A.20. NBI Cabecera municipal (2005)	40,1%	24,3%	19,7%
A.21. NBI Resto (2005)	70,0%	62,0%	53,5%
A.22. Población SISBEN (Febrero 2011)	19.719	-	-
A.23. Familias en pobreza extrema vinculadas a Unidos 2011	1.888	-	-

### Variación NBI 1993-2005

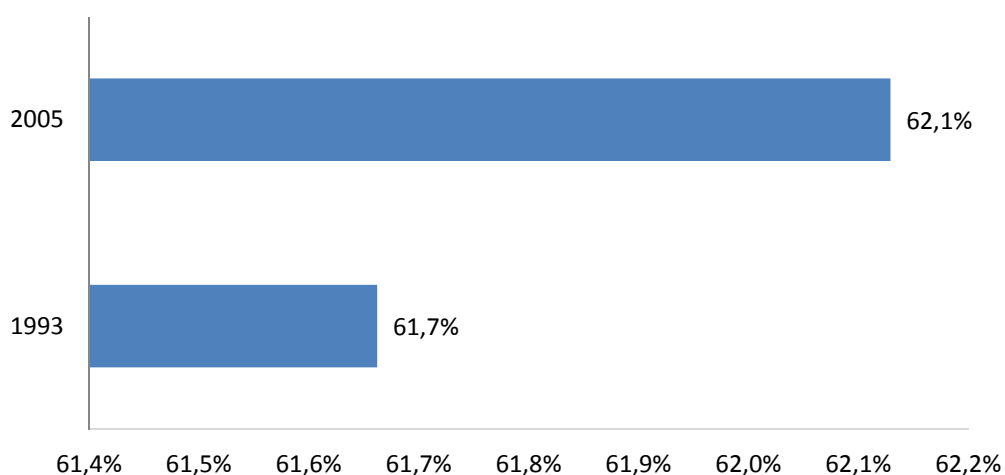

<b>Desplazados</b>	<b>Municipio</b>	<b>Departamento</b>	<b>País</b>
A.24. Población recibida acumulada (Dic 31 de 2010)	634	112.297	3.594.781
A.25. Población expulsada acumulada (Dic 31 de 2010)	5.185	144.046	3.576.915
<b>Grupos Poblacionales según Etnia</b>	<b>Municipio</b>	<b>Departamento</b>	<b>País</b>
A.26. Población indígena (2005)	47	248.532	1.392.623
A.27. Población negro (a), mulato y afrocolombiano (2005)	3.365	255.839	4.273.722
A.28. Población ROM (2005)	-	1	4.857
A.29. Población Raizal (2005)	2	183	30.565
A.30. Población Palenquera o de Basilio (2005)	-	-	7.470

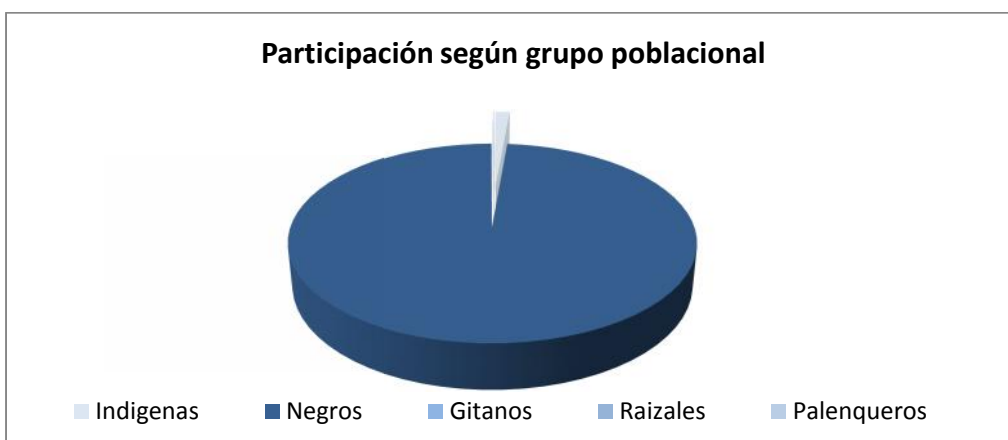

## SECTOR EDUCACIÓN

<b>Indicador</b>	<b>Total</b>
B.1. Tasa de analfabetismo para la población de 15 años y más - Censo Ajustado 2005	13,4%
B.2. Tasa de cobertura bruta transición (2010)	66,2%
B.3. Tasa de cobertura bruta primaria (2010)	136,8%
B.4. Tasa de cobertura bruta secundaria (2010)	97,3%
B.5. Tasa de cobertura bruta básica (2010)	113,7%
B.6. Tasa de cobertura bruta media (2010)	34,0%
B.7. Municipio certificado en educación	NO
B.8. Matrícula oficial 2008 (alumnos)	5.105
B.9. Matrícula oficial 2010 (alumnos)	5.910
B.10. Número de sedes en instituciones educativas oficiales	69

Fuente: MEN

### Matricula Oficial (alumnos)

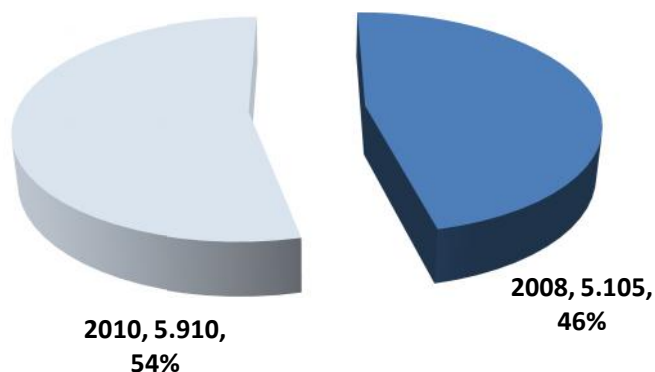

Indicador (millones de pesos, excepto B.13)	2008	2009	2010
B.11. Inversión total en el sector educación	621	800	853
B.12. Porcentaje de la inversión en educación sobre el total de inversión municipal	7,4%	7,5%	7,4%
B.13. Inversión total por alumno en el sector educación (Pesos)	121.690	135.819	144.333
B.14. Inversión en el sector con recursos del SGP educación	40	638	505
B.15. Inversión en el sector con recursos del SGP propósito general	488	3	175
B.16. Inversión en el sector con recursos propios	8	18	1
B.17. Inversión en el sector con recursos de regalías	0	-	-

Fuente: DNP - DDTS

### Inversión por alumno en Educación (Pesos)

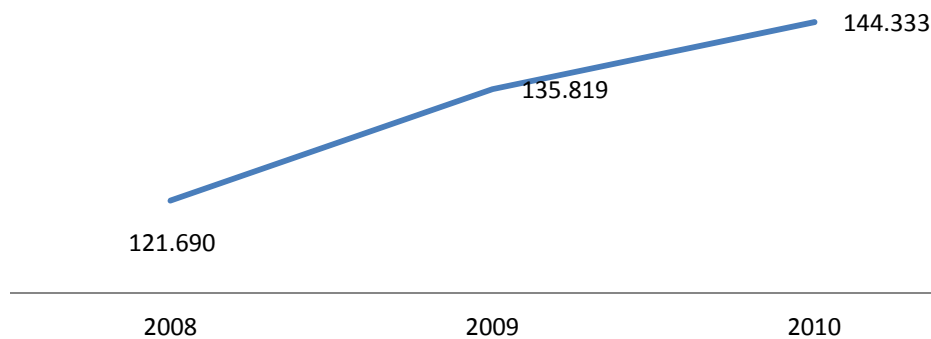

## SECTOR SALUD

Indicador	Total
C.1. Afiliados al régimen contributivo (Enero 2011)	373
C.2. Afiliados al régimen subsidiado (2008)	17.536
C.3. Afiliados al régimen subsidiado (2010)	18.915
C.4. Cobertura de vacunación por biológico (Sept 2010):	
C.4.1 Polio (VOP)	37,0%
C.4.2 DPT(Difteria, Tétano y Tosferina)	37,2%
C.4.3 Tripeviral	39,6%
C.5. Tasa de mortalidad infantil (2008)	49,4%
C.6 Municipio certificado en salud	NO
C.7 Población pobre no asegurada	4.463

Fuente: MPS

### Afiliados al régimen subsidiado

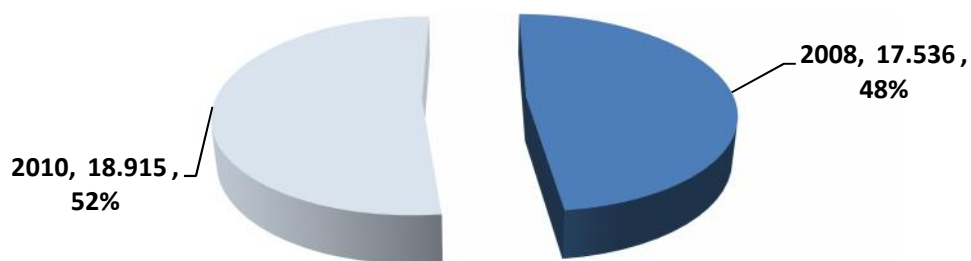

Indicador (millones de pesos, excepto C.10)	2008	2009	2010
C.8. Inversión total en el sector salud	5.398	5.399	6.620
C.9. Porcentaje de inversión en salud sobre el total de inversión municipal	64,5%	50,9%	57,1%
C.10. Inversión total per cápita en el sector salud (Pesos)	223.456	221.704	269.828
C.11. Inversión en el sector con recursos del SGP salud	3.521	3.406	3.614
C.12. Inversión en el sector con recursos del SGP propósito general	-	-	61,68
C.13. Inversión en el sector con recursos propios	123,52	33,49	-
C.14. Inversión en el sector con recursos de regalías	-	-	-

Fuente: DNP - DDTS

### Inversión per cápita en el sector Salud (Pesos)

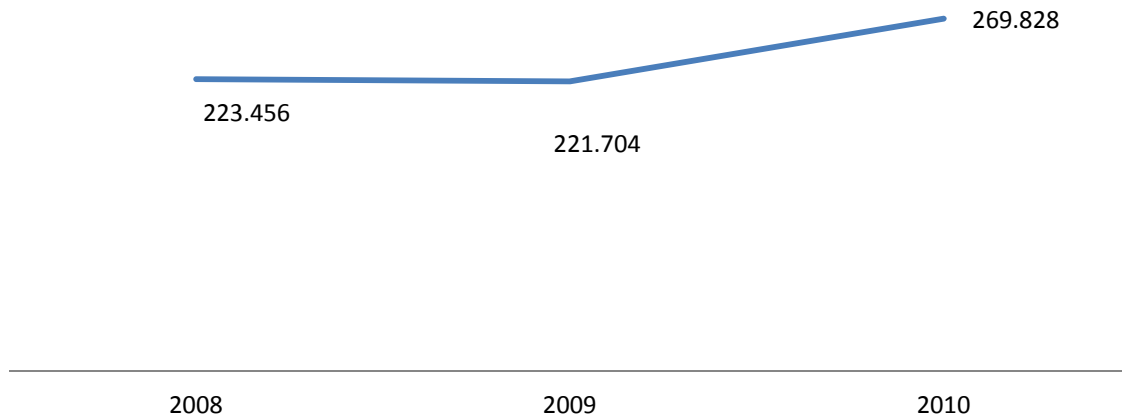

### SECTOR AGUA POTABLE Y SANEAMIENTO BÁSICO

Indicador	Total
D.1 Cobertura de acueducto (2008)	53,1%
D.2 Cobertura de alcantarillado (2008)	29,5%
D.3 El municipio se encuentra en el Plan Departamental de Agua -PDA vinculados al consorcio Financiamiento de Inversiones en Agua -FIA?	SI
D.4 Se han ejecutado proyectos en el municipio en el marco del PDA vinculados al FIA?	SI
D.5 Tipo de prestador del servicio de acueducto en la zona urbana 2010	Microempresa Comunitaria JAC Cooperativa
D.6 El municipio adoptó decreto de estratificación urbana?	SI
D.7 Creación y puesta en funcionamiento del Fondo de Solidaridad y Redistribución del Ingreso FSRI	SI

Fuente: MAVDT; SSPD; DDT-DNP

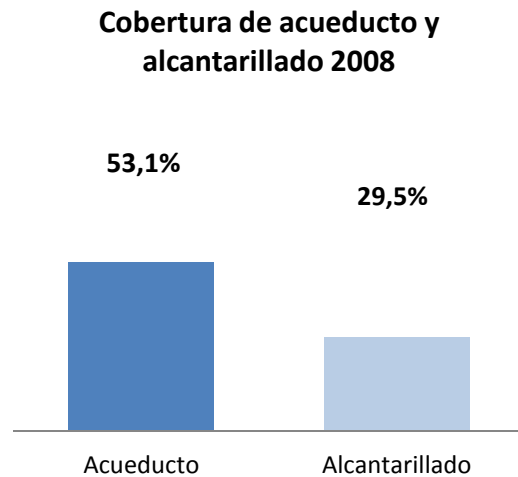

Indicador (millones de pesos, excepto D.10)	2008	2009	2010
D.8 Inversión total en el sector agua potable y saneamiento básico	832	1.140	1.753
D.9 Porcentaje de inversión en agua potable y saneamiento básico sobre el total de inversión municipal	9,9%	10,8%	15,1%
D.10 Inversión total per cápita en el sector agua potable y saneamiento básico (Pesos)	34.426	46.823	71.436
D.11 Inversión en el sector con recursos del SGP agua potable y saneamiento básico	405	1.048	805
D.12 Inversión en el sector con recursos del SGP propósito general	-	0,0	-
D.13 Inversión en el sector con recursos propios	50	22	-
D.14 Inversión en el sector con recursos de regalías	-	-	-

### Inversión per cápita en el sector agua potable (Pesos)

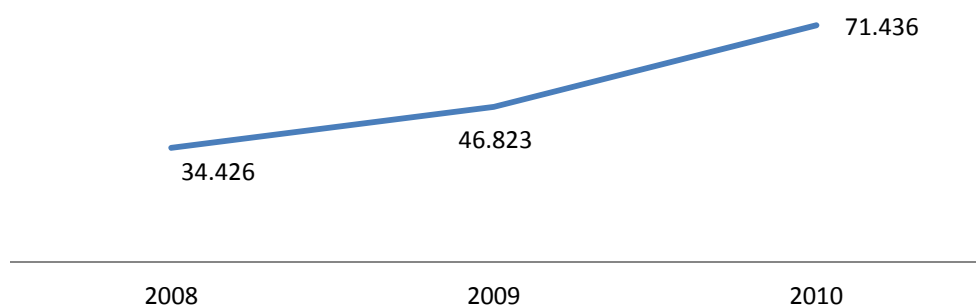

### SECTOR VIVIENDA

Indicador	Total
E.1. Hogares en déficit % (2005)	74,6%
E.2. Hogares en déficit cuantitativo % (2005)	10,2%
E.3. Hogares en déficit cualitativo % (2005)	64,4%
E.4. Número de subsidios asignados por el municipio para compra de vivienda nueva (2010)	0
E.5. Número de subsidios asignados por el municipio para compra de vivienda usada (2010)	0
E.6. Número de soluciones de vivienda de interés social construidas por el municipio (2010)	55
E.7. Número de subsidios para mejoramiento de vivienda asignados por el municipio (2010)	250

Fuente: DANE, DNP



### Hogares en déficit de vivienda

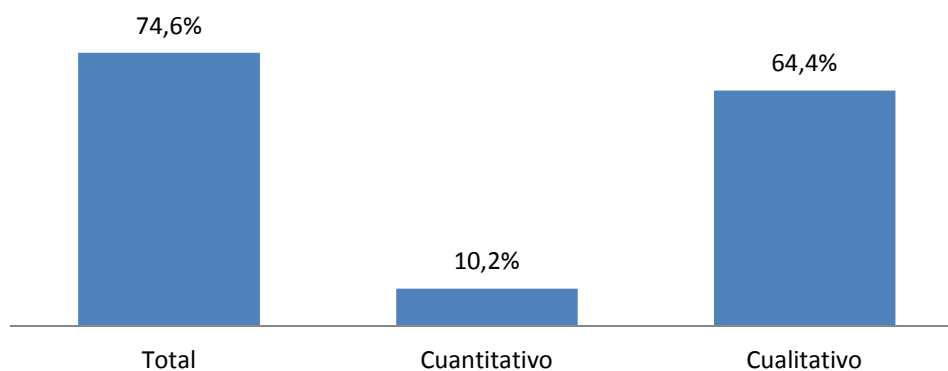

Indicador (millones de pesos, excepto E.10)	2008	2009	2010
E.8 Inversión total en el sector vivienda	38	35	33
E.9 Porcentaje de la inversión en el sector vivienda sobre el total de inversión municipal	0,5%	0,4%	0,3%
E.10 Inversión total per cápita en el sector vivienda (Pesos)	1.572	1.428	1.340
E.11 Inversión en el sector con recursos del SGP propósito general	37,99	29,37	32,86
E.12 Inversión en el sector con recursos propios	-	-	-
E.13 Inversión en el sector con recursos de regalías	-	-	-

### Inversión per cápita en el sector vivienda (Pesos)

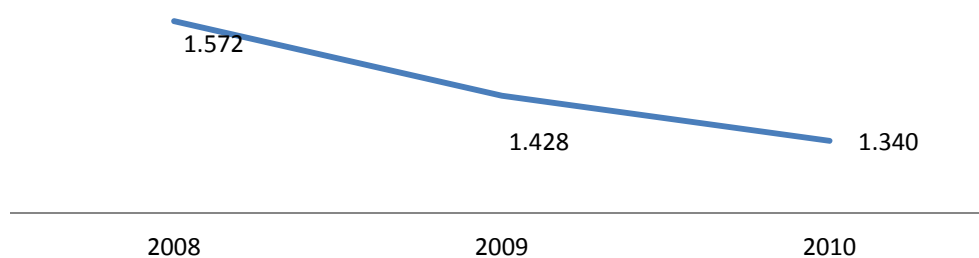

Departamento:  
Municipio:

CAUCA
BALBOA

## 1. INDICADORES GENERALES

No.	INDICADOR	BALBOA	CAUCA	COLOMBIA
<b>Población</b>				
1.1	<b>Población Total (2012)</b>	24.967	1.342.617	46.581.372
1.1.1	Población Cabecera	7.129	528.279	35.377.289
1.1.2	Población Resto	17.838	814.338	11.204.083
1.2	<b>Niños y niñas en primera infancia (2012)</b>			
1.2.1	0 años	501	26.485	865.188
1.2.2	1 año	515	26.212	860.702
1.2.3	2 años	524	26.019	857.236
1.2.4	3 años	531	25.906	854.757
1.2.5	4 años	536	25.870	853.266
1.2.6	5 años	542	25.686	850.306
1.2.7	Niños de 0 a 4 años	2.607	130.492	4.291.149
1.2.8	Niños de 0 a 5 años	3.149	156.178	5.141.455
1.2.9	% Población en primera infancia	12,6%	11,6%	11,0%
1.3	<b>Mujeres 15 - 49 años (2012)</b>	6.114	337.830	12.337.771
Fuente: DANE - Proyecciones de población				
1.4	<b>% Población Étnica (2005)</b>	-	43,7%	14,1%
1.4.1	% Indígenas	-	21,5%	3,4%
1.4.2	% Afrodescendientes	-	22,2%	10,6%
Fuente: DANE - Censo General 2005. Documento "La visibilización estadística de los grupos étnicos", p. 30, Gráficos 3 y 4.				
1.5	<b>Población con registro para la localización y caracterización de las personas con discapacidad (Marzo de 2010)</b>			
1.5.1	Total	296	23.981	857.132
1.5.2	% Población registrada en condición de discapacidad	1,2%	1,8%	1,8%
1.5.3	Niños y niñas de 0 a 5 años	5	664	23.004
1.5.4	Niños	2	379	12.835
1.5.5	Niñas	3	285	10.169
Fuente: DANE - Registro para la localización y caracterización de las personas con discapacidad. Fecha de corte: 30 de marzo de 2010.				
<b>Pobreza y Población vulnerable</b>				
1.6	<b>Incidencia de la Pobreza Multidimensional (IPM) (2005)</b>	87,29%	71,71%	49,60%
Fuente: DNP- SPSCV. Cálculos con datos del Censo 2005				
1.7	<b>Población potencial beneficiaria menor de 6 años SISBEN III (Punto de Corte Primera Infancia, Junio de 2011)</b>	1.868	60.219	2.024.696
Fuente: DNP- Dirección de Desarrollo Social				
1.8	<b>% Población con NBI (2005)</b>	62,1%	46,4%	27,7%
Fuente: DANE - Censo General 2005. Cálculos DNP-DDS				
<b>Población en situación de desplazamiento</b>				
1.9	<b>Población recibida acumulada (Dic 31 de 2010)</b>	709	205.616	4.075.752
1.9.1	% Población recibida en situación de desplazamiento	2,8%	15,3%	8,7%
1.9.2	Población recibida en primera infancia	86	21.492	397.080
1.10	<b>Población expulsada acumulada (Dic 31 de 2010)</b>	5.728	189.666	4.142.574
1.10.1	Población expulsada en primera infancia	683	18.760	402.163
Fuente: DPS - SIPOD				

Distribución total de población Cabecera - Resto

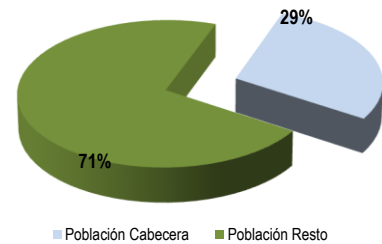

Niños y niñas en primera infancia

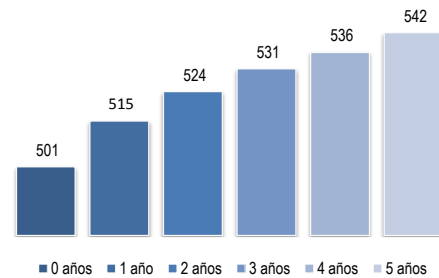

Porcentaje de población en primera infancia

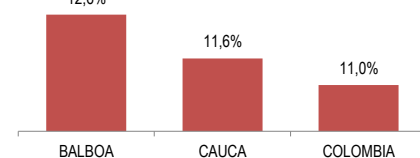

Incidencia de la Pobreza Multidimensional

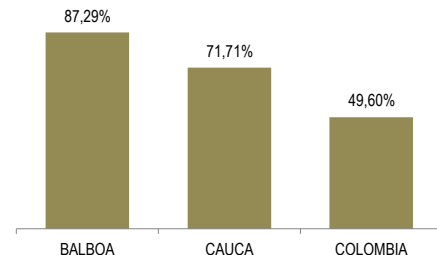

No.	INDICADOR	BALBOA	CAUCA	COLOMBIA
-----	-----------	--------	-------	----------

## 2. INDICADORES DE SITUACIÓN DE LA PRIMERA INFANCIA

No.	INDICADOR	BALBOA	CAUCA	COLOMBIA
<b>Nacimientos</b>				
2.1	<b>Nacimientos totales</b>			
2.1.1	2008	239	17.319	714.001
2.1.2	2009	300	17.530	698.056
2.2	<b>Desagregación Nacimientos (2009)</b>			
2.2.1	Cabecera municipal	79	7.953	545.632
2.2.2	Centro poblado	53	3.271	53.379
2.2.3	Rural disperso	166	6.112	87.442
2.2.4	Sin información	2	194	13.313
2.3	<b>Nacimientos en mujeres de 10-14 años</b>			
2.3.1	2008	5	251	6.927
2.3.2	2009	12	227	6.832
2.4	<b>Nacimientos en mujeres de 15-19 años</b>			
2.4.1	2008	78	4.610	160.070
2.4.2	2009	80	4.641	156.952
2.5	<b>Nacimientos en mujeres de 10-19 años</b>			
2.5.1	2008	83	4.861	166.997
2.5.2	2009	92	4.868	163.784
2.5.3	% Nacimientos en mujeres de 10-19 años con respecto al total (2009)	30,7%	27,8%	23,5%

Fuente: DANE - Estadísticas Vitales.

2.6	<b>% Nacidos vivos con cuatro o más controles prenatales</b>			
2.6.1	2005	-	70,6%	81,0%
2.6.2	2006	-	74,0%	81,8%
2.6.3	2007	-	76,1%	82,8%
2.6.4	2008	-	78,7%	83,6%
2.6.5	2009	-	78,4%	83,8%
2.7	<b>% Atención institucional del parto</b>			
2.7.1	2005	-	86,4%	96,7%
2.7.2	2006	-	88,1%	97,3%
2.7.3	2007	-	92,6%	97,9%
2.7.4	2008	-	94,1%	98,1%
2.7.5	2009	-	94,5%	98,4%
2.8	<b>% Nacidos vivos con bajo peso al nacer</b>			
2.8.1	2005	-	8,0%	8,3%
2.8.2	2006	-	8,1%	8,6%
2.8.3	2007	-	8,3%	8,7%
2.8.4	2008	-	7,9%	8,9%
2.8.5	2009	-	8,8%	9,1%

Fuente: DANE - Estadísticas Vitales. Se calcula un indicador agregado como "Grupo Amazonía" para los departamentos de Amazonas, Guaviare, Guainía, Vaupés y Vichada.

<b>Mortalidad</b>				
2.9	<b>Tasa de mortalidad infantil (&lt; 1 año) (por 1.000 nacidos vivos)</b>			
2.9.1	2005	51,26	49,22	22,25
2.9.2	2006	50,78	48,60	21,90
2.9.3	2007	50,32	47,60	21,30
2.9.4	2008	49,44	46,70	20,60
2.9.5	2009	48,87	45,09	20,13
2.10	<b>Tasa de mortalidad en la niñez (&lt; 5 años) (por 1.000 nacidos vivos)</b>			
2.10.1	2005	-	66,17	26,65
2.10.2	2006	-	66,16	26,43
2.10.3	2007	-	62,62	25,65
2.10.4	2008	-	59,68	24,89
2.10.5	2009	-	59,45	24,29
2.11	<b>Razón de Mortalidad Materna Global (por 100.000 nacidos vivos)</b>			
2.11.1	2005	-	125,94	73,06
2.11.2	2006	-	97,08	75,02
2.11.3	2007	-	128,47	75,57
2.11.4	2008*	-	121,25	62,76
2.11.5	2009*	-	102,68	72,88

Fuente: DANE - Estadísticas Vitales. Se calcula un indicador agregado como "Grupo Amazonía" para los departamentos de Amazonas, Guaviare, Guainía, Vaupés y Vichada.

\* Datos preliminares.

### Nacimientos en adolescentes de 10-19 años en el municipio

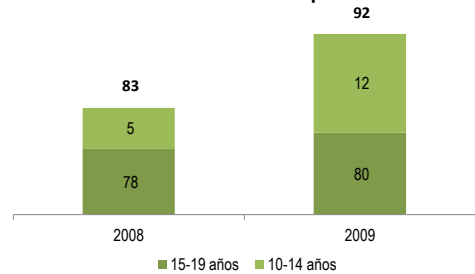

### Porcentaje de nacidos vivos con cuatro o más controles prenatales

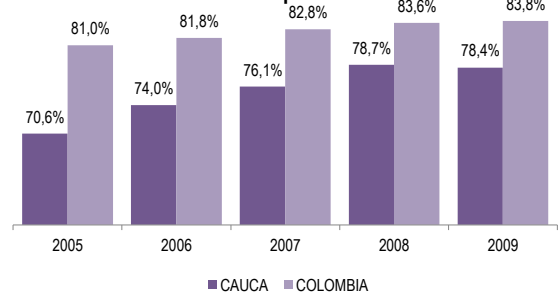

### Porcentaje de Bajo Peso al Nacer

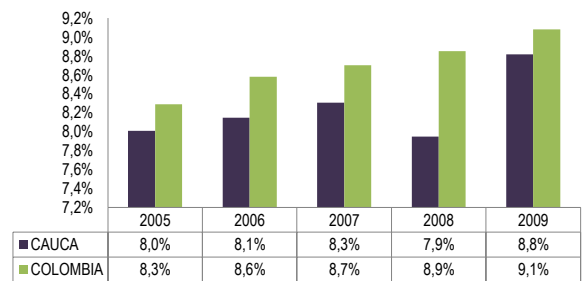

### Tasa de mortalidad infantil

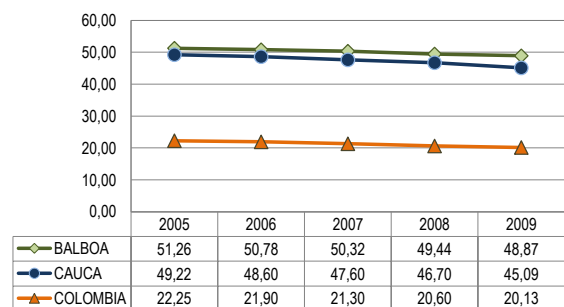

### Razón de mortalidad materna (por 100.000 nacidos vivos)

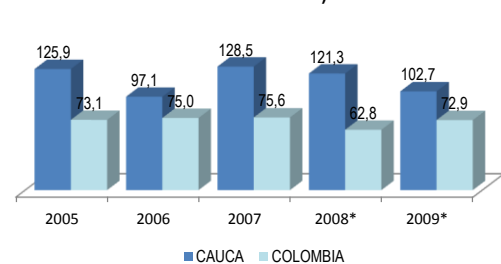

No.	INDICADOR	BALBOA	CAUCA	COLOMBIA
<b>Coberturas de vacunación en niños y niñas menores de 1 año</b>				
2.12	<b>Cobertura de vacunación en DPT</b>			
2.12.1	2005	77,9%	84,8%	93,1%
2.12.2	2006	75,7%	89,2%	93,5%
2.12.3	2007	62,5%	77,6%	92,9%
2.12.4	2008	72,0%	86,0%	92,2%
2.12.5	2009	68,1%	93,3%	92,2%
2.12.6	2010	56,3%	91,0%	88,0%
2.13	<b>Cobertura de vacunación en Triple Viral</b>			
2.13.1	2005	77,5%	83,6%	93,9%
2.13.2	2006	88,6%	90,0%	95,4%
2.13.3	2007	76,2%	78,8%	94,6%
2.13.4	2008	71,0%	91,5%	92,4%
2.13.5	2009	49,2%	94,3%	95,2%
2.13.6	2010	55,2%	88,9%	88,6%

Fuente: Ministerio de Protección Social - Programa Ampliado de Inmunizaciones

#### Nutrición

2.14	<b>Duración mediana (en meses) de la lactancia materna exclusiva</b>			
2.14.1	2005	-	4,1	2,2
2.14.2	2010	-	1,9	1,8
2.15	<b>% Niños y niñas de 0 a 5 años valorados con desnutrición global</b>			
2.15.1	2005	-	*6,5	4,9
2.15.2	2010	-	*5,0	3,4
2.16	<b>% Niños y niñas de 0 a 5 años valorados con desnutrición crónica</b>			
2.16.1	2005	-	20,1	15,9
2.16.2	2010	-	23,0	13,2

Fuente: Encuesta Nacional de la Situación Nutricional - ENSIN.

Prevalencias de desnutrición calculadas utilizando el patrón de referencia de la OMS.

\* Coeficiente de variación igual o mayor a 20% y menor a 30%, la precisión es "regular".

\*\* Coeficiente de variación igual o mayor a 30%, la precisión es muy baja.

#### Educación

2.18	<b>Cobertura bruta en transición</b>			
2.18.1	2005	29,2%	66,5%	95,4%
2.18.2	2006	34,8%	75,1%	93,7%
2.18.3	2007	51,8%	68,6%	90,3%
2.18.4	2008	68,8%	73,1%	94,0%
2.18.5	2009	89,1%	77,7%	90,8%
2.18.6	2010	66,2%	76,9%	89,4%

Fuente: Ministerio de Educación Nacional - SIMAT

### 3. OFERTA DE ATENCIÓN EN PRIMERA INFANCIA

No.	INDICADOR	BALBOA	CAUCA	COLOMBIA
<b>Salud</b>				
3.1	<b>Niños menores de 6 años con afiliación en Salud (Ene 31 de 2012)</b>	1.972	117.107	3.693.131
3.1.1	Regimen Contributivo (activos y suspendidos)	24	17.524	1.581.067
3.1.2	Regimen Subsidiado	1.945	99.583	2.112.064
3.1.3	Regimen Especial	3	549	16.545

Fuente: Ministerio de Salud y Protección Social. Fecha de corte: 31 de enero de 2012.

3.2	<b>Cobertura de vacunación en niños y niñas de 1 año (2010)</b>			
3.2.1	Polio	56,3%	91,3%	88,0%
3.2.2	DPT	56,3%	91,0%	88,0%
3.2.3	BCG	41,1%	76,2%	83,6%
3.2.4	HB	56,3%	91,0%	88,0%
3.2.5	HiB	56,3%	91,0%	88,0%
3.2.6	Rotavirus	51,2%	78,4%	74,2%
3.2.7	Triple Viral	55,2%	88,9%	88,6%
3.2.8	Fiebre Amarilla	54,8%	81,6%	78,6%

Fuente: Ministerio de Salud y Protección Social - Programa PAI

3.3	<b>IPS (2011)</b>	20	1.752	63.298
3.3.1	IPS Pública (ESE)	12	736	13.448
3.3.2	IPS Privada	8	1.016	49.850

Fuente: Ministerio de Salud y Protección Social

#### Cobertura de vacunación en DPT y Triple Viral en el municipio

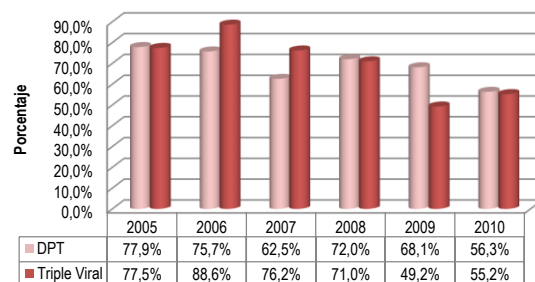

#### Duración mediana (en meses) de la lactancia materna exclusiva

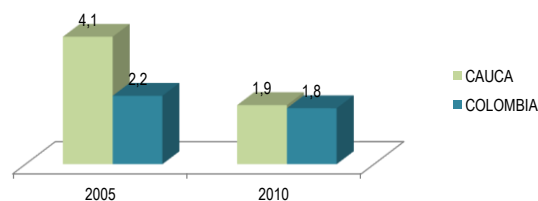

#### Cobertura bruta en transición

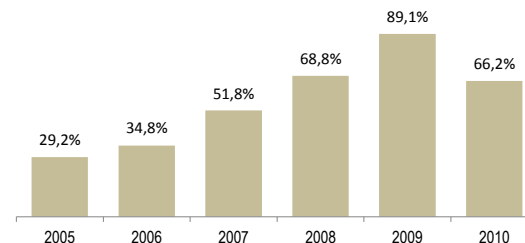

#### Afiliación de niños y niñas menores de 6 años en el municipio

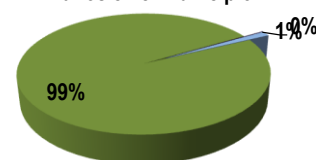

■ Regimen Contributivo (activos y suspendidos)  
■ Regimen Subsidiado

#### Coberturas de vacunación en el municipio 2010

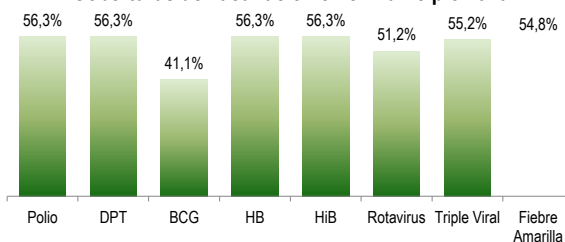

No.	INDICADOR	BALBOA	CAUCA	COLOMBIA
<b>Programas ICBF</b>				
3.4	<b>Modalidades integrales (2011)</b>	-	5.393	151.312
3.4.1	Jardines Sociales	-	300	11.845
3.4.2	Hogares Infantiles	-	3.989	124.053
3.4.3	Hogares Múltiples	-	1.104	10.877
3.4.4	Hogares Empresariales	-	-	4.537
3.5	<b>Modalidades no integrales (2011)</b>	893	46.863	1.206.519
3.5.1	Hogares Agrupados	-	2.652	84.054
3.5.2	Hogares FAMI niños	90	8.940	416.582
3.5.3	Hogares Familiares	803	35.001	693.130
3.5.5	Jardines Comunitarios	-	-	1.961
3.5.6	Lactantes y Preescolares	-	260	10.657
3.5.7	Niños en establecimiento de reclusión de mujeres	-	10	135
3.6	<b>Desayunos Infantiles (2011)</b>	1.903	79.941	1.629.863
3.7	<b>Meta de Atención Integral a la Primera Infancia (2012)</b>	1.114	35.427	673.531
3.7.1	Modalidad institucional	156	13.526	395.912
3.7.2	Modalidad itinerante	958	21.901	277.619
3.8	<b>Madres comunitarias (2011)</b>	71	3.413	75.254
3.8.1	Primaria Incompleta	4	166	2.206
3.8.2	Primaria	7	300	6.260
3.8.3	Secundaria incompleta	12	399	8.056
3.8.4	Secundaria completa	46	1.949	36.626
3.8.5	Formación en el Técnico en Atención Integral a la Primera Infancia - En curso	2	543	14.086
3.8.6	Formación en el Técnico en Atención Integral a la Primera Infancia - Madres Graduadas	-	56	8.020
3.9	<b>Infraestructuras construidas</b>			
3.9.1	2010	-	23	446
3.9.2	2011	1	51	1.134
3.9.3	Proyectadas 2012	-	5	57
Fuente: ICBF - Subdirección de planeación. Fecha de corte: 31 de diciembre de 2011				
<b>Ministerio de Educación Nacional</b>				
3.10	<b>Atención integral PAIPI (2011)</b>			
3.10.1	Entorno Comunitario	96	4.729	60.565
3.10.2	Entorno Institucional	-	-	39.759
3.10.3	Entorno Familiar	491	16.877	161.289
3.10.4	Convenios especiales	-	450	95.330
3.10.5	Acumulado atención PAIPI-MEN 2007-2010	587	22.348	387.115
3.10.6	Municipio adherido al fondo?	Adherido	40	826
3.11	<b>Formación de agentes educativos (2011)</b>			
3.11.1	Agentes educativos formados-Documento 10	-	122	1.229
3.11.2	Agentes educativos formados-CuidArte	-	122	1.229
3.11.3	Agentes educativos formados-Resiliencia	-	122	1.229
3.12	<b>Infraestructuras construidas</b>			
3.12.1	2010	-	2	41
3.12.2	2011	-	1	23
3.12.3	Proyectadas 2012	-	-	10
Fuente: Ministerio de Educación Nacional - Dirección de Primera Infancia. Fecha de corte: 31 de diciembre de 2011. Cupos por convenios especiales no regionalizados: 45.360. Información sujeta a modificaciones.				
3.13	<b>Matrícula en prejardín y jardín</b>			
3.13.1	2005	59	4.496	273.498
3.13.2	2006	55	3.420	281.499
3.13.3	2007	6	3.151	279.825
3.13.4	2008	-	2.529	275.311
3.13.5	2009	-	2.420	248.325
3.13.6	2010	-	1.430	200.027
3.14	<b>Matrícula en transición (grado 0)</b>			
3.14.1	2005	158	19.234	842.402
3.14.2	2006	188	21.359	824.514
3.14.3	2007	282	19.102	787.812
3.14.4	2008	377	19.888	812.789
3.14.5	2009	500	20.688	778.397
3.14.6	2010	384	20.118	761.817
Fuente: Ministerio de Educación Nacional - SIMAT				

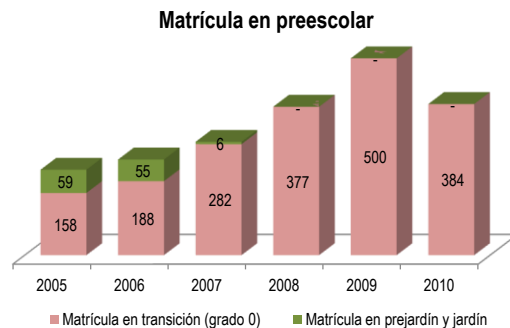
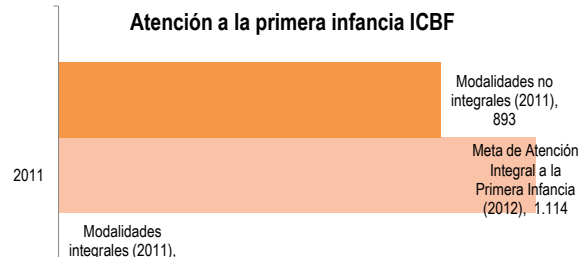

No.	INDICADOR	BALBOA	CAUCA	COLOMBIA
<b>Ministerio de Cultura</b>				
3.15	Bibliotecas - PNLB (2011)	1	55	1.373
3.16	Ludotecas (2011)	-	-	-
3.17	Casas de cultura (2011)	1	32	883
Fuente: Ministerio de Cultura				
<b>Departamento para la Prosperidad Social</b>				
3.18	Total Familias vinculadas a Familias en Acción (Dic 31 de 2011)	2.704	112.627	2.351.939
3.18.1	Total niños, niñas y adolescentes	4.312	194.832	4.110.984
3.18.2	Familias con por lo menos un niño o niña de 0 a 7 años	1.057	54.634	1.386.145
3.18.3	Niños y niñas de 0 a 7 años	993	47.374	1.164.279
3.18.4	Cuidadores de Infancia - PFA (1)	-	-	47
3.18.5	CuidArte - MEN (2)	-	-	30
3.18.6	IFS - SEI S.A. (3)	-	-	102
Fuente: Departamento para la Prosperidad Social - Familias en Acción. (1) El Programa Familias en Acción ha realizado intervención en DIT de manera directa desde el 2008 en 47 municipios con la metodología Intervención Familiar. (2) Con el Ministerio de Educación se realizó CuidArte con metodología de Teleconferencia, Taller, Intervención Familiar y Ludotecas. (3) El Institute of Fiscal Studies de Londres implementan el curriculum de Sally McGregor y adicionalmente desarrollan la evaluación de impacto.				
3.19	Niños y niñas de 0 a 6 años en Familias UNIDOS (Dic 31 de 2011)	567	15.754	364.867
Fuente: Agencia Nacional para la Superación de la Pobreza Extrema - Red UNIDOS				
<b>Protección - ICBF</b>				
3.20	Niños y niñas vinculados a modalidades de restablecimiento de derechos (2011)			
3.20.1	Niños y niñas en PARD menores de 6 años reintegrados a su medio familiar	-	106	5.629
3.20.2	Niños y niñas menores de 6 años en protección con situación legal definida en menos de 6 meses	-	130	2.793
3.20.3	Niños y niñas menores de 6 años SIN características y necesidades especiales en situación de adoptabilidad con familia asignada.	-	30	1.265
3.20.4	Niños y niñas menores de 6 años CON características y necesidades especiales y posibilidad de adopción, presentados a comité, con familia asignada	-	18	425
Fuente: ICBF - Dirección de Protección. Fecha de corte: 31 de diciembre de 2011.				

## DIAGNÓSTICO SECTORIAL

Para la elaboración del diagnóstico para el plan de desarrollo, se realizó un trabajo de campo donde se generó el espacio pertinente para que líderes representantes de las diferentes comunidades y sectores pudiesen expresar en nombre de los grupos poblacionales a los que representan, las distintas necesidades de su comunidad, así como el aporte también de posibles alternativas de solución.

Las actividades de socialización del plan de desarrollo y de recolección de información realizadas con las diferentes comunidades sucedieron entre el 19 y el 29 de febrero de 2012; se realizó la convocatoria a todas las veredas del municipio y se tuvo la participación de la gran mayoría de ellas.

Es importante tener en cuenta que la información que se presenta es muchas veces confusa o no coherente, en algunas oportunidades la información no existe dado que las personas asistentes no tienen el conocimiento de las diferentes situaciones, con el agravante que si se acude a fuentes primarias de información como los programas que se ejecutan en el municipio, muchas veces se tiene que existen diferencias si se compara de una fuente a otra, es decir no hay información unificada y definitiva que sirva como base y punto de partida para tomar decisiones adecuadas a la realidad del municipio.

Con la información recolectada se procede a elaborar un diagnóstico de la situación actual del municipio, de manera sectorial.

### SECTOR EDUCACIÓN

Realizando el análisis de la problemática del sector educativo en las diferentes reuniones de las mesas de trabajo con el objetivo de formular el Plan de Desarrollo Municipal, las debilidades encontradas responden específicamente a tres áreas problemáticas: eficiencia administrativa, eficiencia interna y calidad de la educación.

Dentro de la eficiencia administrativa se puede deducir que la educación no ha sido prioridad para el Gobierno Municipal, lo cual se demuestra en los siguientes hechos:

- × Inadecuada apropiación y ejecución presupuestal que no se ajusta a las demandas del sector.
- × Desarticulación entre los diferentes niveles de planificación (Municipal, Departamental y Nacional).
- × Existe prevalencia de otros conceptos sobre lo técnico en el manejo de este sector.
- × Debilidad en los procesos de información y gestión.

En lo que respecta al Talento Humano, dada la modalidad de contratación que ha existido, se ha contado en muchas oportunidades con docentes que no han tenido el suficiente compromiso con la comunidad estudiantil de Balboa, lo que ha redundado en detrimento de la calidad de la educación.

Dentro de la eficiencia interna, la mayor problemática se refleja en las bajas tasas de permanencia especialmente en la zona rural, donde es evidente la poca capacidad del sistema educativo para retener la población escolar matriculada. En cierta parte del sector rural donde aún persiste la presencia de cultivos de uso ilícito, los niños se ven atraídos hacia el desarrollo de actividades que tienen que ver con esta actividad económica; En el mismo sentido, en época de cosecha de este tipo de cultivos se presenta un alto grado de deserción de niños de los planteles educativos, quienes se dedican a la atención de las cosechas, producto de las precarias condiciones en que viven y del bajo nivel de ingresos de sus familias.

En el aspecto de la calidad de la educación, se presenta un débil acompañamiento a los Centros Educativos en los aspectos técnico – pedagógicos y administrativos y poca fundamentación y calidad en cuanto a la formación de los educadores en sus respectivas áreas de desempeño. El currículo en los planteles educativos no apunta a la promoción de un estilo de vida saludable y no es congruente con las necesidades de los alumnos y tampoco lo es con las necesidades de la región.

La infraestructura aunque existe en la mayoría del territorio del Municipio, no es la adecuada y la dotación es insuficiente e inapropiada para las exigencias actuales del sector. No existe trascendencia en la aplicación y ejecución de los mecanismos de participación de la comunidad y por último, no se hace seguimiento y evaluación de los planes y proyectos.

## **POTENCIALIDADES**

- × Existencia de Talento Humano calificado tanto para liderar el desarrollo del sector educativo en el Municipio como para ejecutar acciones de asesoría y seguimiento.
- × Presencia de establecimientos educativos en la mayoría de las veredas del Municipio.



## **SECTOR SALUD**

Con base en el análisis realizado en las diferentes mesas de trabajo para la elaboración del Plan de Desarrollo, se llegó a la conclusión respecto de los problemas encontrados, a saber:

- × Dificultades en la Ampliación de cobertura del régimen subsidiado en salud.
- × Necesidad de adecuar las Instituciones a la normatividad en salud, y de ser posible, implementar programas propios del sector que atiendan a la población más vulnerable del Municipio.
- × Inexistencia de un sistema confiable de información del SISBEN, lo cual impide atención de necesidades con celeridad, o generación de retraso en la toma de decisiones.
- × Falta de personal Profesional y técnico para la atención de la población en servicio de salud.
- × Falta de conciencia ciudadana a cerca de la importancia de la cultura y la educación, para la promoción de la salud y prevención de la enfermedad.

## **SECTOR CULTURA**

Dentro del sector cultural del Municipio de Balboa se encuentra la falta de programas de capacitación cultural; no existe un fortalecimiento de los vínculos educativos y culturales, igualmente, hay ausencia de políticas de gestión cultural. Se requiere de mayor sensibilidad cultural y fortalecimiento de las instituciones.

Existe un bajo interés en la conservación y defensa de la identidad cultural del Municipio, así como en la protección y preservación del patrimonio cultural.

Son escasos los recursos asignados para el desarrollo de actividades propias del sector, muchas veces debido al poco valor o importancia que se le adjudica a este tipo de programas.

## **POTENCIALIDADES**

- × Existe una considerable población con aptitudes artísticas y culturales por explotar.
- × La cultura se convierte en una estrategia de integración de todos los actores de la sociedad, es un lenguaje universal para lograr el entendimiento entre personas con diferencias de género, generación, culto religioso e ideología política. Mediante la identidad cultural se logra un mejor ambiente para la convivencia ciudadana.

## **RECREACIÓN, DEPORTE Y TIEMPO LIBRE**

Realizados varios talleres zonales con representantes de la comunidad, se detectaron los siguientes problemas:

Los escenarios deportivos para la práctica de las diferentes disciplinas son insuficientes, no poseen en su gran mayoría las especificaciones técnicas requeridas, la topografía del terreno impide la construcción de escenarios adecuados. Además, existe dificultad en el manejo presupuestal, debido a las políticas del orden nacional. De la misma manera se da poco apoyo económico a las organizaciones deportivas.

El mantenimiento de la infraestructura de los escenarios deportivos es deficiente y la ubicación profesional del personal capacitado en deporte y recreación no es suficiente.

## **PARTICIPACIÓN COMUNITARIA**

La participación comunitaria en el Municipio presenta problemas como la deficiencia coordinada interinstitucional, lo cual es un reflejo de las políticas desarticuladas del nivel Municipal. Los recursos que se dedican a ésta son escasos, lo cual conlleva a no tener programas de formación y capacitación a líderes sociales y comunitarios, que permitan hacer evaluación y seguimiento de sus actividades. Asimismo la información y comunicación de los mecanismos de participación son deficientes.

## **POTENCIALIDADES**

Se cuenta con una amplia legislación vigente desde la Constitución Nacional de 1991 y la ley 134 de 1994 "ley de participación ciudadana". Existencia de organizaciones sociales, empresas y grupos asociativos, red de información, Ministerio del interior entre otras.

## **SEGURIDAD CIUDADANA**

La carencia de programas de sensibilización, educación y capacitación en todo nivel frente a los problemas de violencia familiar y el maltrato, favorecen el abandono del niño en los aspectos afectivos y materiales, incrementándose la delincuencia juvenil, especialmente en los sectores marginados. La falta de apoyo institucional, la apatía e indiferencia de las autoridades locales y la poca información y comunicación para la prevención del delito. No hay vinculación de entidades sin ánimo de lucro con el Gobierno Municipal que permita implementar políticas de desarrollo social y comunitario articuladas. Se carece de un diagnóstico sobre conflictos sociales, la situación de los desplazados y víctimas de la violencia.

## **POTENCIALIDADES**

Existe la voluntad política por parte de la Administración Municipal para hacer acciones conjuntas entre el sector público y privado, existencia de programas, proyectos y estrategias del Gobierno Nacional como Atención a desplazados, Ley de víctimas, Familias en Acción, Red Unidos y restitución de tierras, además de lo relacionado con la priorización en la atención de la infancia y adolescencia y atención al adulto mayor.

## **FAMILIA E INTEGRACIÓN**

A pesar que en el Municipio prevalece un desconocimiento generalizado de la realidad familiar, se pueden detectar algunos problemas que afectan la dinámica familiar y los cuales requieren una intervención no sólo del Estado sino de la sociedad en su conjunto.

No sólo la violencia intrafamiliar, sino la violencia social, el empobrecimiento de las familias y el deterioro de la calidad de vida están generando en los núcleos familiares del Municipio, tensión y zozobra que han llevado a algunas familias al desplazamiento forzado de sus lugares de origen.

En el espacio público, se presenta una crisis en las formas de encuentro y convivencia de respeto por el otro, de ser tolerantes en la diferencia de la solidaridad y la vecindad.

Finalmente se ha venido presentando un aumento en el consumo de sustancias psicoactivas por parte de algunos miembros de las familias y se ha ido legitimando el abuso en el consumo como forma de integración y reconocimiento social.

Las mujeres, las minorías y los discapacitados han sido tradicionalmente invisibles en la planificación del desarrollo. De ahí la importancia de incluirlos activamente en los procesos de construcción de una nueva realidad social.

## **POTENCIALIDADES**

Balboa presenta un sinnúmero de potencialidades tanto de orden institucional, financiero, y de talento humano para el conocimiento específico de la realidad familiar y social.

La primera potencialidad es el reconocimiento constitucional a la familia y el llamado que hace la Carta Magna al principio de equidad y reconocimiento en la diferencia.

Existen en el Departamento del Cauca instituciones de educación superior que orientan programas de formación profesional, investigación y trabajo con familia y comunidad, específicamente la universidad del Cauca con sus programas de desarrollo Familiar y Trabajo Social.

A nivel del Departamento la Dirección Seccional de Salud ha adelantado proyectos de intervención con y para la familia. El ICBF y organizaciones no Gubernamentales han adelantado lo propio en acciones de prevención, protección y educación familiar.

A nivel nacional existen políticas definidas que apuntan a la protección de la población vulnerable e inclusión por género y generación.

## **HÁBITAT**

El entorno, lo público o lo colectivo hacen parte del sector vivienda en un nivel fundamental. Uno de los factores que afecta este sector es el tema de la financiación, debido a los límites establecidos por el sector financiero y la baja capacidad de endeudamiento de los beneficiarios.

En el sector, tanto en lo rural como en lo urbano prevalece una débil organización comunitaria para la construcción de vivienda, haciendo notar tal situación, una baja cobertura en la vivienda de interés social.

## **POTENCIALIDADES**

Pueden ser un beneficio para la comunidad Balboense: lograr alta participación comunitaria en los proyectos y la cooperación internacional que sería de gran ayuda para la construcción de vivienda especialmente bajo la premisa que se trata de zonas que fueron de influencia de cultivos ilícitos, acorde con los programas que se impulsan desde el Gobierno Nacional.

## **DIMENSIÓN AMBIENTAL**

A nivel general, es comúnmente aceptado que el estado de las condiciones ambientales de la región caucana está lejos de ser satisfactoria. La ausencia de un buen diagnóstico ambiental de nuestra región y de programas de monitoreo de las condiciones ambientales, nos impide incorporar debidamente el componente ambiental dentro del Plan de Desarrollo, nos impide examinar y evaluar los limitantes ambientales al desarrollo y el efecto de esos planes sobre nuestro medio ambiente y coloca en forma muy grave, el deterioro ambiental como un concepto abstracto, no ligado a nuestra realidad regional. Balboa es un Municipio rico en patrimonios naturales, su manejo determinado como explotación ha sido inadecuado, lo que ha conducido a un creciente deterioro, expresado en la reducción de la biodiversidad, la deforestación, la degradación del suelo, el desecamiento de las fuentes de agua y la contaminación del agua, el aire y el suelo.

A lo anterior se suman problemas de descoordinación interinstitucional y sectorial frente a la aplicación y gestión de las políticas ambientales, la no existencia de planificación ambiental, el desconocimiento y no aplicación de la normatividad vigente, la falta de voluntad política en la asignación de recursos y la falta de una mayor educación ambiental.

Actualmente un gran porcentaje de la cobertura forestal silvestre ha sido destruido, con el consecuente declive de la biodiversidad.

La explotación agropecuaria, especialmente lo relacionado con cultivos de uso ilícito y el crecimiento de la población han sido depredadores y explotadores del patrimonio natural y del medio ambiente afectándose de manera especial las cuencas y microcuencas de las fuentes abastecedoras de agua. Además, los agentes contaminantes presentes en las descargas domésticas, vienen alterando las características naturales del patrimonio acuático. La eliminación de extensas zonas de bosque natural, la sobreexplotación del suelo, los bajos índices de reforestación y las presiones colonizadoras, son deficiencias que viene presentando el desarrollo forestal en el Municipio.

La estructura, tamaño y crecimiento de los pueblos vienen creando grandes presiones sobre el entorno, generando patrones de desarrollo humano no sostenibles, extremando condiciones de pobreza en salubridad, deteriorando la calidad de vida y llevando a la población a ocupar áreas de riesgo o de alto valor agrológico.

Una de las mayores preocupaciones para la Administración Municipal en los actuales momentos es la generación de desechos sólidos urbanos y su disposición final. La calidad de los cuerpos de agua cercanos a los centros poblados se ha deteriorado significativamente en los últimos años, debido a los vertimientos incontrolados. El punto final de la descarga de las aguas residuales en la Cabecera y Corregimientos va a dar a los ríos y quebradas circunvecinas, y ninguno de ellos posee sistemas de tratamiento, lo cual ha producido nefastos efectos en los ecosistemas asociados a las fuentes hídricas del Municipio, afectándose así el patrimonio biofísico.

El mal uso, la pérdida y el deterioro del espacio público y urbano son deficiencias que también inciden negativamente en la calidad de vida de los habitantes.

## **DESARROLLO ECONÓMICO**

### **DEBILIDADES Y OBSTÁCULOS PARA EL DESARROLLO DE LA ECONOMÍA EN BALBOA.**

Es preciso aclarar que la situación económica del comercio y del sector agropecuario, no se puede separar de la situación que vive la economía en la nación, que está cubierta de incertidumbre y que es reflejo de la lucha contra problemas como el narcotráfico, así como los frenos a las inversiones nacionales e internacionales provocados por el conflicto armado que vive el país. Adicionalmente, la economía de Balboa se ve golpeada por los menores ingresos percibidos por el desarrollo de actividades agrícolas, especialmente a los cultivos tradicionales como el café.

### **SECTOR AGROPECUARIO**

El sector agropecuario en el Municipio de Balboa presenta problemas como el bajo nivel escolar de los campesinos, lo cual conlleva al uso de tecnología poco apropiada para el desarrollo de las actividades propias del sector.

El aspecto industrial es nulo, dado que quienes trabajan en el campo se dedican fundamentalmente a la producción de materias primas y no a la transformación de las mismas, lo cual lleva a que este importante renglón se estanque en el sector primario de la economía.

El sector es poco competitivo debido especialmente a la no existencia de una red de mercados y comercialización, la baja productividad en algunos renglones del sector y el desconocimiento del uso potencial del suelo.

Pese a que los colegios del sector rural son de vocación agropecuaria, estos no presentan un plan de educación pertinente con su orientación y por lo tanto no aportan al mejoramiento en la eficiencia del sector productivo.

### **POTENCIALIDADES**

Como potencialidades se pueden identificar las relacionadas con el aspecto físico, como puede ser la diversidad de pisos térmicos existentes en el territorio de Balboa.

Balboa hace parte de varios proyectos y programas de la Empresa Cooperativa del Sur del Cauca COSURCA, destacándose la producción de Café Orgánico que posee mercado internacional y es pagado a mejores precios que el café tradicional.

La presencia de cultivos de uso ilícito que para efectos de este Plan de Desarrollo, más que un problema se convierten en una gran potencialidad que permite abrir la posibilidad al Municipio de percibir recursos del orden Nacional e Internacional para programas de sustitución de este tipo de cultivos.



## **FINANZAS**

En la búsqueda de una relación adecuada entre ingresos y gastos, en donde surgen los problemas fiscales típicos de la administración, como insuficiencia de recursos, bajo recaudo en las rentas propias, incumplimiento en los programas de inversión, déficit fiscal, entre otros.

El Municipio de Balboa no es ajeno a estos problemas, a los que se suman una falta de coordinación y de trabajo intersectorial para la elaboración, ejecución y control del presupuesto general del Municipio, debido a la no aplicación de las normas y procedimiento que para tal efecto existen, tales como los acuerdos que establecen y reglamentan el estatuto presupuestal, el estatuto de ingresos y la operación del Banco de Programas y Proyectos de Inversión Municipal.

Se detecta descoordinación entre las dependencias y el departamento encargado del manejo presupuestal, financiero y de tesorería.

La administración Municipal no ha adoptado su estructura funcional a las exigencias de la gestión pública moderna, establecida en la normatividad vigente.

Las fuentes de financiación de la inversión pública son muy limitadas, debido en muchos casos al desconocimiento de tales fuentes y a la no presentación de proyectos o a la presentación inadecuada de los mismos.

Del tratamiento que se le dé a los problemas depende la viabilidad financiera del Plan de Desarrollo. Lo anterior requiere de la adopción de mecanismos e instrumentos que permitan manejar el área financiera dentro de un enfoque de gerencia en la búsqueda permanente de la eficiencia fiscal y administrativa.

## **POTENCIALIDADES**

El Municipio para solucionar los problemas definidos, cuenta con una serie de instrumentos que los atacan buscando su aplicabilidad por parte de los actores en los procesos de planeación y presupuesto, en los aspectos de coordinación en la elaboración, ejecución, seguimiento y control de las finanzas.

Se propone la puesta en marcha del Banco de Programas y Proyectos de Inversión Municipal, para involucrar a los funcionarios en una efectiva cultura de proyectos, con la realización de seminarios y talleres sobre planificación financiera.

## **DESARROLLO FÍSICO TERRITORIAL**

### **VÍAS**

El Municipio de Balboa cuenta con vías de carretera municipal. La malla vial existente presenta altos niveles de deterioro y las condiciones para transitarla tienden a pasar de regular a mal estado.

La forma en que se encuentra la malla vial, es aún más crítica si analizamos que el municipio no cuenta con los recursos necesarios para hacer el mantenimiento correspondiente de todas las carreteras que están a su cargo.

Esta fragilidad de la red se debe a problemas como:

Falta de recursos económicos para atender la alta densidad vial, falta de una adecuada coordinación interinstitucional en el desarrollo de proyectos viales para evitar reinversión en algunas vías, escasa actualización de inventario vial, alta vulnerabilidad de la red por carencia de estudios preventivos en los puntos críticos, falta de compromiso de los usuarios de las vías con labores de mantenimiento, escaso Talento Humano para el control en la ejecución de las obras, además de la falta de una frecuente y regular auscultación de la red vial, escaso control a la normatividad (control de paso), alta tramitología para allegar recursos de los entes nacionales y escasa gestión de estos recursos, deficientes especificaciones para tráfico actual y no hay sentido de unidad territorial.

### **POTENCIALIDADES**

Para evitar que la situación actual continúe en esa forma, el municipio posee unas potencialidades, que si se aprovechan bien, se logrará tener éxito en el mejoramiento de la red vial. Estas potencialidades son:

Buena representación parlamentaria para realizar gestión a nivel nacional en pro de conseguir recursos; cofinanciación con instituciones regionales que desarrollen actividades viales, fondos de cofinanciación y de regalías. Por último Balboa puede contar con el apoyo de la facultad de Ingeniería Civil de la Universidad del Cauca, presente en el Departamento.

## **ENERGÍA Y ELECTRIFICACIÓN**

Los principales problemas identificados en el sector energético están relacionados con la poca disponibilidad de recursos económicos para la electrificación del área rural del municipio, debido fundamentalmente a la alta dispersión de los usuarios, lo que conlleva a que la prestación de este servicio no sea rentable, puesto que en la mayoría de los casos resulta más alto el costo de facturación que el cobro por consumo.

# CONCERTACIÓN CON LA COMUNIDAD PARA LA PRIORIZACIÓN DE NECESIDADES

PLAN DE DESARROLLO ECONÓMICO Y  
SOCIAL  
“DESARROLLO INTEGRAL PARA TODOS”  
BALBOA 2012 - 2015

PRIORIDADES PLAN MUNICIPAL DE DESARROLLO

SECTOR	LA PLANADA	FECHA DE REUNION	domingo, 19 de febrero de 2012
--------	------------	------------------	--------------------------------

NECESIDAD VEREDA	NECESIDADES									
	1	PTOS	2	PTOS	3	PTOS	4	PTOS	5	PTOS
EL PORVENIR	VIVIENDA	5	ELECTRIFIC	4	S BASICO	3	ACUEDUCT	2		1
LA MARQUESA	VIVIENDA	5	VIAS - ALCA	4	ACUEDUCT	3	S BASICO	2		1
SAN ANTONIO	VIVIENDA	5	VIAS - PORV	4	VIAS	3	VIAS APERT	2	ALCANTARI	1
VERSALLES	VIVIENDA	5	ACUEDUCT	4	ELECTRIFIC	3	S BASICO	2	VIAS	1
LA CABAÑA	VIVIENDA	5	S BASICO	4	ACUEDUCT	3	ELECTRIFIC	2	MURO CON	1
RIO TURBIO	VIVIENDA	5	ELECTRIFIC	4	MURO CON	3	VIAS APERT	2	S BASICO	1
LA PLANADA	VIVIENDA	5	ACUEDUCT	4	VIAS MANT	3	MURO CON	2	ELECTRIFIC	1
		5		4		3		2		1
		5		4		3		2		1
		5		4		3		2		1
CONSOLIDADO LA PLANADA	VIVIENDA	35	VIAS	26	ACUEDUCT	18	ELECTRIFIC	14	S BASICO	12

SECTOR	PURETO	FECHA DE REUNION	lunes, 20 de febrero de 2012
--------	--------	------------------	------------------------------

NECESIDAD VEREDA	NECESIDADES									
	1	PTOS	2	PTOS	3	PTOS	4	PTOS	5	PTOS
EL OCHENTA Y UNO	VIAS APERT	5	ELECTRIFIC	4	VIVIENDA	3	ACUEDUCT	2	S BASICO	1
CERRO BLANDITO	VIAS APERT	5	ELECTRIFIC	4	VIVIENDA	3	ACUEDUCT	2	S BASICO	1
EL ZULIA	VIAS APERT	5	ELECTRIFIC	4	VIVIENDA	3	ACUECTO C	2	S BASICO	1
LA CUMBRE	VIAS APERT	5	ELECTRIFIC	4	VIVIENDA	3	ACUEDUCT	2	S BASICO	1
FLORIDA PURETO	ACUEDUCT	5	VIAS APERT	4	VIVIENDA	3	S BASICO	2		1
C. PURETO	VIAS PAVIM	5	ACUEDUCT	4	ELECTRIFIC	3	ALCANTARI	2	VIVIENDA	1
EL PLAN	ELECTRIFIC	5	S BASICO	4	ACUEDUCT	3	VIVIENDA	2		1
		5		4		3		2		1
		5		4		3		2		1
		5		4		3		2		1
CONSOLIDADO PURETO	VIAS	29	ELECTRIFIC	24	VIVIENDA	18	ACUEDUCT	20	S BASICO	10

SECTOR	PLAN GRANDE	FECHA DE REUNION	martes, 21 de febrero de 2012
--------	-------------	------------------	-------------------------------

NECESIDAD VEREDA	NECESIDADES									
	1	PTOS	2	PTOS	3	PTOS	4	PTOS	5	PTOS
PLAN GRANDE	S BASICO	5	VIAS	4	ACUEDUCT	3	VIVIENDA	2	ELECTRIFIC	1
CABUYO ALTO	ELECTRIFIC	5	VIVIENDA	4	ACUEDUCT	3	S BASICO	2	VIAS MEJO	1
CABUYO BAJO	VIVIENDA	5	S BASICO	4	ACUEDUCT	3	ELECTRIFIC	2	DESASTRES	1
LA COCHA	VIA TERMIN	5	S BASICO	4	VIVIENDA	3	ACUEDUCT	2	ELECTRIFIC	1
		5		4		3		2		1
		5		4		3		2		1
		5		4		3		2		1
		5		4		3		2		1
		5		4		3		2		1
		5		4		3		2		1
CONSOLIDADO PLAN GRANDE	S BASICO	15	VIVIENDA	14	ACUEDUCT	11	VIAS	10	ELECTRIFIC	9

SECTOR	EL MIRADOR	FECHA DE REUNION	martes, 21 de febrero de 2012
--------	------------	------------------	-------------------------------

NECESIDAD VEREDA	NECESIDADES									
	1	PTOS	2	PTOS	3	PTOS	4	PTOS	5	PTOS
EL MIRADOR	VIVIENDA	5	ACUEDUCT	4	VIAS MEJO	3	S BASICO	2	DESASTRES	1
LA PRADERA	VIAS MEJO	5	VIVIENDA	4	ACUEDUCT	3	S BASICO	2	DESASTRES	1
PARNAZO	VIAS MEJO	5	VIVIENDA	4	ACUEDUCT	3	S BASICO	2	DESASTRES	1
PARNAZO BAJO	VIVIENDA	5	S BASICO	4	VIAS MEJO	3	ACUEDUCT	2	DESASTRES	1
EL CACHIMBO	VIVIENDA	5	S BASICO	4	VIAS MEJO	3	ACUEDUCT	2	DESASTRES	1
SANABRIA	VIVIENDA	5	S BASICO	4	ELECTRIFIC	3	VIAS MEJO	2	ACUEDUCT	1
		5		4		3		2		1
		5		4		3		2		1
		5		4		3		2		1
		5		4		3		2		1
CONSOLIDADO ELMIRADOR	VIVIENDA	28	VIAS	21	S BASICO	18	ACUEDUCT	15	DESASTRES	5

SECTOR	LA BERMEJA BAJA	FECHA DE REUNION	miércoles, 22 de febrero de 2012
--------	-----------------	------------------	----------------------------------

NECESIDAD VEREDA	NECESIDADES									
	1	PTOS	2	PTOS	3	PTOS	4	PTOS	5	PTOS
LA RINCONADA	VIAS TERM	5	ACUEDUCT	4	ELECTRIFIC	3	VIVIENDA	2	S BASICO	1
MONTAÑA NEGRA	VIAS TERM	5	VIVIENDA	4	S BASICO	3	ELECTRIFIC	2	ACUEDUCT	1
EL LIMONAR	ACUEDUCT	5	ELECTRIFIC	4	S BASICO	3	VIVIENDA	2	DESASTRES	1
CAÑAVERAL	VIVIENDA	5	S BASICO	4	VIAS AMPL	3	ELECTRIFIC	2	VIAS CAMII	1
EL NARANJAL	VIAS APERT	5	VIAS PUEN	4	ACUEDUCT	3	VIVIENDA	2	S BASICO	1
EL CAIRO	ACUEDUCT	5	S BASICO	4	ELECTRIFIC	3	VIVIENDA	2	DESASTRES	1
LA BERMEJA ALTA	VIAS MEJO	5	ACUEDUCT	4	ELECTRIFIC	3	VIVIENDA	2	S BASICO	1
LA BERMEJA BAJA	ALCANTAR	5	ACUEDUCT	4	VIAS TERM	3	VIVIENDA	2	DESASTRES	1
		5		4		3		2		1
		5		4		3		2		1
CONSOLIDADO LA BERMEJA	VIAS	31	ACUEDUCT	26	S BASICO	22	VIVIENDA	19	ELECTRIFIC	17

SECTOR	CERRO BOYACA	FECHA DE REUNION	jueves, 23 de febrero de 2012
--------	--------------	------------------	-------------------------------

NECESIDAD VEREDA	NECESIDADES									
	1	PTOS	2	PTOS	3	PTOS	4	PTOS	5	PTOS
CERRO BOYACA	ACUEDUCT	5	VIVIENDA	4	S BASICO	3	VIAS OBRA	2	DESASTRES	1
MONARES	VIVIENDA I	5	S BASICO	4	ACUEDUCT	3	VIAS APERT	2	DESASTRES	1
BUENOS AIRES	S BASICO	5	VIAS APERT	4	ACUEDUCT	3	VIVIENDA	2	DESASTRES	1
LA CAMELIA	ELECTRIFIC	5	S BASICO	4	VIVIENDA	3	ACUEDUCT	2	VIAS APERT	1
CAMPO ALEGRE	VIVIENDA	5	S BASICO	4	VIAS OBRA	3	ACUEDUCT	2	DESASTRES	1
		5		4		3		2		1
		5		4		3		2		1
		5		4		3		2		1
		5		4		3		2		1
		5		4		3		2		1
CONSOLIDADO C BOYACA	S BASICO	20	VIVIENDA	19	ACUEDUCT	15	VIAS	12	ELECTRIFIC	5

SECTOR	ANDES ALTOS	FECHA DE REUNION	jueves, 23 de febrero de 2012
--------	-------------	------------------	-------------------------------

NECESIDAD VEREDA	NECESIDADES									
	1	PTOS	2	PTOS	3	PTOS	4	PTOS	5	PTOS
ANDES ALTOS	VIVIENDA	5	S BASICO	4	ACUEDUCT	3	VIAS	2	DESASTRES	1
ANDES BAJOS	ACUEDUCT	5	VIVIENDA	4	S BASICO	3	VIAS	2	DESASTRES	1
BUENA VISTA SAN ALFONSO	ACUEDUCT	5	VIVIENDA	4	ELECTRIFIC	3	DESASTRES	2	S BASICO	1
		5		4		3		2		1
		5		4		3		2		1
		5		4		3		2		1
		5		4		3		2		1
		5		4		3		2		1
		5		4		3		2		1
		5		4		3		2		1
CONSOLIDADO ANDES ALTO	ACUEDUCT	13	VIVIENDA	13	S BASICO	8	VIAS	4	DESASTRES	4

SECTOR	SAN ALFONSO	FECHA DE REUNION	viernes, 24 de febrero de 2012
--------	-------------	------------------	--------------------------------

NECESIDAD VEREDA	NECESIDADES									
	1	PTOS	2	PTOS	3	PTOS	4	PTOS	5	PTOS
SAN FRANCISCO	VIVIENDA	5	ACUEDUCT	4	S BASICO	3	VIAS	2	DESASTRES	1
FLORIDA GRANDE	VIVIENDA	5	ACUEDUCT	4	S BASICO	3	VIAS	2	DESASTRES	1
PUEBLO NUEVO	VIVIENDA	5	ACUEDUCT	4	S BASICO	3	ELECTRIFIC	2	DESASTRES	1
EL CEDRO	VIVIENDA	5	ACUEDUCT	4	S BASICO	3	DESASTRES	2	VIAS	1
LA FLORESTA	ACUEDUCT	5	VIVIENDA	4	S BASICO	3	VIAS	2	ELECTRIFIC	1
		5		4		3		2		1
SAN ALFONSO	DESASTRES	5	VIAS PAVIM	4	VIVIENDA	3	TERMINAC	2	PUENTE SO	1
		5		4		3		2		1
		5		4		3		2		1
		5		4		3		2		1
SECTOR SAN ALFONSO	VIVIENDA	24	ACUEDUCT	21	S BASICO	15	VIAS	7	DESASTRES	5



SECTOR	LA JOAQUINA	FECHA DE REUNION	domingo, 26 de febrero de 2012
--------	-------------	------------------	--------------------------------

NECESIDAD VEREDA	NECESIDADES									
	1	PTOS	2	PTOS	3	PTOS	4	PTOS	5	PTOS
LA PALMA	ACUEDUCT	5	VIVIENDA	4	VIAS	3	S BASICO	2	DESASTRES	1
LAVILLA	VIAS MEJO	5	ACUEDUCT	4	S BASICO	3	ELECTRIFIC	2	DESASTRES	1
EL PEPAL	VIAS EL PEP	5	S BASICO	4	ACUEDUCT	3	DESASTRES	2	VIVIENDA	1
LA SABOYA	VIAS EL PEP	5	ACUEDUCT	4	S BASICO	3	VIVIENDA	2	ELECTRIFIC	1
EL TACHUELO	VIAS AMPL	5	VIVIENDA	4	ACUEDUCT	3	DESASTRES	2	S BASICO	1
EL JARDIN	ACUEDUCT	5	VIA	4	S BASICO	3	VIVIENDA	2	DESASTRES	1
CAPITANES	VIAS APERT	5	ELECTRIFIC	4	VIVIENDA	3	S BASICO	2	ACUEDUCT	1
LA JOAQUINA	VIAS APERT	5	VIVIENDA	4	S BASICO	3	ACUEDUCT	2	DESASTRES	1
		5		4		3		2		1
		5		4		3		2		1
CONSOLIDADO JOAQUINA	VIAS	37	ACUEDUCT	27	S BASICO	21	VIVIENDA	20	DESASTRES	8

SECTOR	EL PARAISO	FECHA DE REUNION	domingo, 26 de febrero de 2012
--------	------------	------------------	--------------------------------

NECESIDAD VEREDA	NECESIDADES									
	1	PTOS	2	PTOS	3	PTOS	4	PTOS	5	PTOS
EL PARAISO	VIVIENDA	5	ELECTRIFIC	4	ALCANTAR	3	ACUEDUCT	2	DESASTRES	1
LA PRIMAVERA	ELECTRIFIC	5	ACUEDUCT	4	VIVIENDA	3	S BASICO	2		1
GALANIA	VIAS MEJO	5	VIVIENDA	4	S BASICO	3	DESASTRES	2	ELECTRIFIC	1
CAMPOBELLO ALTO	ALCANTAR	5	ACUEDUCT	4	VIVIENDA	3	S BASICO	2	ELECTRIFIC	1
CAMPOBELLO BAJO	VIAS MEJO	5	VIVIENDA	4	ALCANTAR	3	ELECTRIFIC	2	DESASTRES	1
CRESTEGALLO	VIAS APERT	5	S BASICO	4	ACUEDUCT	3	VIVIENDA	2	DESASTRES	1
GUADUALES	VIAS MEJO	5	ELECTRIFIC	4	VIVIENDA	3	S BASICO	2	DESASTRES	1
LA ESMERALDA	VIVIENDA	5	S BASICO	4	CONTROL A	3	ACUEDUCT	2	ELECTRIFIC	1
		5		4		3		2		1
		5		4		3		2		1
CONSOLIDADO EL PARAISO	VIVIENDA	29	VIAS	20	ELECTRIFIC	18	S BASICO	17	ALCANTAR	14

SECTOR	OLAYA	FECHA DE REUNION	lunes, 27 de febrero de 2012
--------	-------	------------------	------------------------------

NECESIDAD VEREDA	NECESIDADES									
	1	PTOS	2	PTOS	3	PTOS	4	PTOS	5	PTOS
CASPICARACHO	ELECTRIFIC	5	ACUEDUCT	4	VIAS OLAYA	3	VIVIENDA	2	S BASICO	1
OLAYA	VIVIENDA	5	ACUEDUCT	4	DISEÑO GE	3	RELLENO S	2	VIAS PAVIM	1
GUADUALITO	ACUEDUCT	5	DISEÑO GE	4	VIVIENDA	3	VIAS MANT	2	S BASICO	1
ZANJON HONDO	VIVIENDA	5	ACUEDUCT	4	ELECTRIFIC	3	S BASICO	2	DESASTRES	1
EL VIJAL	DISEÑO GE	5	VIAS PUEN	4	ELECTRIFIC	3	ALCANTARI	2	VIVIENDA	1
		5		4		3		2		1
		5		4		3		2		1
		5		4		3		2		1
		5		4		3		2		1
		5		4		3		2		1
CONSOLIDADO OLAYA	ACUEDUCT	17	VIVIENDA	16	DESASTRES	13	VIAS	10	ELECTRIFIC	11

SECTOR	LA LOMITA	FECHA DE REUNION	lunes, 27 de febrero de 2012
--------	-----------	------------------	------------------------------

NECESIDAD VEREDA	NECESIDADES									
	1	PTOS	2	PTOS	3	PTOS	4	PTOS	5	PTOS
MAMACONDE	ACUEDUCT	5	S BASICO	4	ELECTRIFIC	3	VIVIENDA	2	DESASTRES	1
PAPAYAL	ACUEDUCT	5	ELECTRIFIC	4	VIVIENDA	3	S BASICO	2	DESASTRES	1
EL CREDO	ACUEDUCT	5	S BASICO	4	VIVIENDA	3	DESASTRES	2	ELECTRIFIC	1
LA LOMITA	ACUEDUCT	5	VIVIENDA	4	VIAS PUEN	3	ALCANTARI	2	DESASTRES	1
		5		4		3		2		1
		5		4		3		2		1
		5		4		3		2		1
		5		4		3		2		1
		5		4		3		2		1
		5		4		3		2		1
CONSOLIDADO LOMITA	ACUEDUCT	20	VIVIENDA	12	S BASICO	10	ELECTRIFIC	8	DESASTRES	5

SECTOR	CABECERA MUNICIPAL	FECHA DE REUNION	miércoles, 29 de febrero de 2012
--------	--------------------	------------------	----------------------------------

NECESIDAD VEREDA	NECESIDADES									
	1	PTOS	2	PTOS	3	PTOS	4	PTOS	5	PTOS
SAN FERNANDO	VIA TERMIN	5	ELECTRIFIC	4	S BASICO	3	ACUEDUCT	2	VIVIENDA	1
LA ESPERANZA	ACUEDUCT	5	VIVIENDA	4	VIA PUENT	3	DESASTRES	2	S BASICO	1
BUENA VISTA	ALCANTAR	5	ELECTRIFIC	4	VIVIENDA	3	ACUEDUCT	2	S BASICO	1
MIRA VALLE	ACUEDUCT	5	VIVIENDA	4	VIAS MANT	3	S BASICO	2	DESASTRES	1
POTRERO LARGO	VIA MEJOR	5	S BASICO	4	ACUEDUCT	3	VIVIENDA	2	DESASTRES	1
BRISAS DEL RIO	VIVIENDA	5	VIAS APERT	4	S BASICO	3	DESASTRES	2	ELECTRIFIC	1
EL DIVISO	VIAS TERM	5	S BASICO	4	VIVIENDA	3	ACUEDUCT	2	DESASTRES	1
VILLA NUEVA	S BASICO	5	ACUEDUCT	4	VIVIENDA	3	ELECTRIFIC	2	DESASTRES	1
		5		4		3		2		1
		5		4		3		2		1
CONSOLIDADO ZONA CENTR	VIAS	25	VIVIENDA	25	ACUEDUCT	23	S BASICO	23	ELECTRIFIC	11

PRIORIDADES PLAN MUNICIPAL DE DESARROLLO

NECESIDAD \ ZONA	NECESIDADES PRIORIZADAS									
	1°	PTOS	2°	PTOS	3°	PTOS	4°	PTOS	5°	PTOS
LA PLANDA	VIVIENDA	35	VIAS	26	ACUEDUCTO	18	ELECTRIFICACION	14	S BASICO	12
PURETO	VIAS	29	ELECTRIFICACION	24	VIVIENDA	18	ACUEDUCTO	20	S BASICO	10
PLAN GRANDE	S BASICO	15	VIVIENDA	14	ACUEDUCTO	11	VIAS	10	ELECTRIFICACION AMPLIACION Y ALTAS TARIFAS	9
EL MIRADOR	VIVIENDA	28	VIAS	21	S BASICO	18	ACUEDUCTO AMPLIACION	15	DESASTRES	5
LA BERMEJA BAJA	VIAS	31	ACUEDUCTO	26	S BASICO	22	VIVIENDA	19	ELECTRIFICACION	17
CERRO BOYACA	S BASICO	20	VIVIENDA	19	ACUEDUCTO	15	VIAS	12	ELECTRIFICACION	5
ANDES ALTOS	ACUEDUCTO	13	VIVIENDA	13	S BASICO	8	VIAS	4	DESASTRES	4
SAN ALFONSO RURAL	VIVIENDA	24	ACUEDUCTO	21	S BASICO	15	VIAS	7	DESASTRES	5
<b>SAN ALFONSO CABECERA</b>	<b>DESASTRES</b>	<b>5</b>	<b>VIAS PAVIMENTACION</b>	<b>4</b>	<b>VIVIENDA</b>	<b>3</b>	<b>TERMINACION SEGUNDA ETAPA PARQUE</b>	<b>2</b>	<b>PUENTE SOBRE VIA PABELLON</b>	<b>1</b>
LA JOAQUINA	VIAS	37	ACUEDUCTO	27	S BASICO	21	VIVIENDA	20	DESASTRES	8
EL PARAISO	VIVIENDA	29	VIAS	20	ELECTRIFICACION	18	S BASICO	17	ALCANTARILLADO	14
OLAYA	ACUEDUCTO	17	VIVIENDA	16	DESASTRES	13	VIAS	10	ELECTRIFICACION	11
LA LOMITA	ACUEDUCTO REGIONAL	20	VIVIENDA	12	S BASICO	10	ELECTRIFICACION	8	DESASTRES RIO PATIA Y AFLUENTES	5
VEREDAS ZONA CENTRO	VIAS	25	VIVIENDA	25	ACUEDUCTO	23	S BASICO	23	ELECTRIFICACION	11

CONSOLIDADO ZONA RURAL

SECTOR	PUNTAJE	%
VIVIENDA	272	24,9
VIAS	232	21,2
ACUEDUCTO	226	20,7
SANEAMIENTO BASICO	191	17,5
ELECTRIFICACION	117	10,7
DESASTRES	40	3,7
ALCANTARILLADOS	14	1,3
<b>TOTAL</b>	<b>1092</b>	<b>100</b>

PRIORIDADES PLAN MUNICIPAL DE DESARROLLO

SECTOR		FECHA DE REUNION								
BARRIO	NECESIDAD	NECESIDADES								
		1 PTOS	2 PTOS	3 PTOS	4 PTOS	5 PTOS				
ACOVIBAL	ALCANTARILLADO	1	ALUMBRADO PUBLICO	1	VIAS ADECUACION	1	VIVIENDA	1	1	
FATIMA	ALCANTARILLADO	1	VIAS PAVIMENTACION	1		1		1	1	
LIBERTADOR		1		1				1	VIA APERTURA SALIDA	1
LA LIBERTAD	VIAS ADECUACION	1	VIAS PAVIMENTACION	1	DESASTRES CONSTRUCCION	1	VIVIENDA	1		1
EL JARDIN	VIVIENDA	1	CANAL AGUAS LLUVIAS	1	CANAL AGUAS LLUVIAS	1	ELECTRIFICACION CRUZ ROJA	1		1
COMUNEROS	VIVIENDA	1	ALCANTARILLADO	1	VIAS PAVIMENTACION	1	PASAMANOS	1	REUBICACION DE REDES	1
BOLIVAR	ALCANTARILLADO	1	ALCANTARILLADO	1	DESASTRES CONSTRUCCION	1	CUBIERTA PLAZA MERCADO	1		1
BELEN	VIAS APERTURA CLL 4 CRA 6	1	VIAS APERTURA AL POLIDEP	1	VIAS PAVIMENTACION	1	VIVIENDA	1	ALCANTARILLADO	1
VILLA DEL SUR	VIAS PAVIMENTOS	1	VIVIENDA	1		1		1		1
BELLA VISTA	VIAS PAVIMENTOS	1	VIVIENDA	1	ELECTRIFICACION AMPLIACI	1		1		1
BELLO HORIZONTE	VIAS PAVIMENTOS	1	ALCANTARILLADO	1	CANAL AGUAS LLUVIAS	1	MEJORAMIENTO PARQUE M	1	VIVIENDA	1
MIRAR DEL RIO	ALCANTARILLADO	1	VIVIENDA	1	MEJORAMIENTO DE VIAS	1		1		1
LA PAMPA	ALCANTARILLADO	1	PLAZA MERCADO CUBIERTA	1	REMODELA COCINAS GALERI	1	VIVIENDA	1		1

SECTOR	PUNTOS	PORCENTAJE
ALCANTARILLADO	9	20,0
VIAS PAVIMENTACION	7	15,6
VIAS ADECUACION	5	11,1
VIVIENDA	10	22,2
ELECTRIFICACION	1	2,2
CANAL AGUAS LLUVIAS	3	6,7
CUBIERTA PLANCHON	2	4,4
PASAMANOS	1	2,2
COCINAS	1	2,2
MATADERO	1	2,2
MEJORAMIENTO PARQUE MIRADOR	1	2,2
MUROS DE CONTENCION	2	4,4
REUBICACION DE REDES ELECTRICAS	1	2,2
ALUMBRADO PUBLICO	1	2,2
<b>TOTALES</b>	<b>45</b>	<b>100,0</b>

AUNQUE EL SECTOR ALCANTARILLADO QUE OBEDECE AL PLAN MAESTRO DE ALCANTARILLADO DE LA CABECERA MUNICIPAL OCUPA EL 2 LUGAR, LOS PRESENTES MANIFIESTAN QUE DEBE QUEDAR COMO PRIORITARIO DADA LA COMPLEJIDAD DE LOS EFECTOS NEGATIVOS QUE PRODUCE AL MEDIO AMBIENTE, ADEMÁS SE EVIDENCIAN DAÑOS EN EL SISTEMA QUE ESTAN AFECTANDO LA ESTABILIDAD DE LAS VIVIENDAS EN LOS BARRIOS BELLO HORIZONTE Y BELEN ENTRE OTROS, POR LO QUE REQUIERE SE DEBEN HACER INVERSIONES DE MANERA INMEDIATA

SE PUEDE APRECIAR QUE ELMATADERO NO FUE PRIORIZADO POR LOS PRESENTES EN LA REUNION DE LOS BARRIOS PARA PRIORIZAR LAS NECESIDADES, PERO EN REUNION SOSTENIDA CON LOS VOCEROS DE LOS ABASTECEDORES EL DIA SABADO 3 DE MARZO SE LLEGÓ A LA CONCLUSIÓN QUE DEBE INCLUIRSE DENTRO DEL PLAN MUNICIPAL DE DESARROLLO 2012-2015 TRATANDO DE ESTE MODO DE DARLE CUMPLIMIENTO AL PLAN DE MEJORAMIENTO SUGERIDO POR EL INVIMA.

# PARTE ESTRATÉGICA

PLAN DE DESARROLLO  
ECONÓMICO Y SOCIAL

“DESARROLLO INTEGRAL  
PARA TODOS”

BALBOA 2012 - 2015

# DIMENSIÓN DESARROLLO SOCIAL

PLAN DE DESARROLLO  
ECONÓMICO Y SOCIAL  
“DESARROLLO INTEGRAL  
PARA TODOS”

BALBOA 2012 - 2015

**DIMENSIÓN DESARROLLO SOCIAL - SECTOR EDUCACIÓN**

Dimensión	Sector	Objetivo de Resultado	Indicador de Resultado	Línea de Base	Meta de Resultado	Programa	Objetivo Producto	Indicador de Producto	Meta de Producto	Proyecto
Desarrollo social	Educación	Aumentar la cobertura bruta en educación básica (preescolar, básica primaria, básica secundaria)	Tasa de cobertura bruta en transición.	66,2	76,2	Calidad y pertinencia de la educación	Aumentar la dotación de los implementos necesarios para la enseñanza (pupitres, tizas, tableros, etc.)	Número de instituciones dotadas de los implementos necesarios para la enseñanza (pupitres, tizas, tableros, etc.)	30	Dotación de Instituciones educativas
			Tasa de cobertura bruta en educación Básica.	93,3			Aumentar las instituciones educativas con baterías sanitarias adecuadas y mejoradas	Número de instituciones educativas con baterías sanitarias adecuadas y mejoradas	20	Infraestructura de Instituciones educativas
			Tasa de cobertura bruta en educación media.	34	45		Aumentar el número de estudiantes de establecimientos educativos oficiales beneficiados con gratuidad.	Número de estudiantes de establecimientos educativos oficiales beneficiados con gratuidad.	5000	Gratuidad en la educación
							Aumentar el número de estudiantes atendidos con estrategias flexibles y pertinentes acorde con sus necesidades	Número de estudiantes atendidos con estrategias flexibles y pertinentes acorde con sus necesidades	2000	Estrategias Flexibles
		Reducir la tasa de analfabetismo (personas de 15 a 24 años)	Tasa de analfabetismo	13,4	8	Mejoramiento de la Calidad de la educación en el Municipio de Balboa	Aumentar el número de programas de educación para adultos implementados	Número de programas de educación para adultos implementados	3	Educación para adultos
							Aumentar el número de colegios oficiales con plataforma tecnológica implementada	Número de colegios oficiales con plataforma tecnológica implementada	5	Educación para adultos a distancia
		Disminuir la tasa de deserción escolar	Tasa de deserción escolar intranual	6	4	Acceso e inclusión en educación	Aumentar el número de instituciones educativas beneficiadas con la dotación de material didáctico	Número de instituciones educativas beneficiadas con la dotación de material didáctico	30	Dotación de Instituciones educativas
							Aumentar el número de niños y jóvenes estudiantes beneficiados con transporte escolar	Porcentaje de niños y jóvenes estudiantes beneficiados con transporte escolar	70%	Transporte Escolar
							Aumentar el número de niños y jóvenes estudiantes beneficiados con alimentación escolar	Porcentaje de niños y jóvenes estudiantes beneficiados con alimentación escolar	90%	Alimentación Escolar



					Aumentar el número de los niños con dificultades de aprendizaje que están en procesos de reforzamiento del aprendizaje	Número de instituciones educativas capacitadas en la realización de acciones específicas para reforzar los aprendizajes de los niños con dificultades de aprendizaje	5	Reforzar el aprendizaje
Mejorar la calidad educativa	Porcentaje de pruebas SABER 5	0	20%	Estudiantes capacitados para mejores resultados	Aumentar el número de jóvenes de grados 5, 9 y 11 capacitados en técnicas y reforzamientos tendientes a mejorar la calidad educativa en las pruebas de SABER	Número de jóvenes de grados 5, 9 y 11 capacitados en técnicas y reforzamientos tendientes a mejorar la calidad educativa en las pruebas de SABER	1000	Programas complementarios para reforzar el conocimiento
	Porcentaje de pruebas SABER 9	0	20%					
	Porcentaje de pruebas SABER 11	20%	30%					
Fortalecimiento del desarrollo de las competencias	Porcentaje de estudiantes de grado 11 con dominio de inglés a nivel B1 (preintermedio)	0	10%	Camino a la educación superior	Aumentar el número de instituciones educativas con programas de desarrollo de competencias en lengua extranjera	Numero de instituciones educativas con programas de desarrollo de competencias en lengua extranjera	10	Desarrollo de competencias en lengua extranjera
	Tasa de cobertura en educación superior	0	15%		Aumentar el número de estudiantes de educación media que acceden a programas de articulación con la educación superior y/o educación para el trabajo y desarrollo humano	Número de estudiantes de educación media que acceden a programas de articulación con la educación superior y/o educación para el trabajo y desarrollo humano	100	Mejorar la educación media y articulación con la educación superior y/o educación para el trabajo y desarrollo humano

**DIMENSIÓN DESARROLLO SOCIAL - SECTOR SALUD**

Dimensión	Sector	Objetivo de Resultado	Indicador de Resultado	Línea de Base	Meta de Resultado	Programa	Objetivo Producto	Indicador de	Meta de Producto	Proyecto
		Universalización del aseguramiento.	Porcentaje de población asegurada al SGSSS	96,30%	100%	Ampliación de cobertura del SGSSS	Promocionar el Aseguramiento al SGSS	numero de acciones de Promocion	Realizar Promoción al Aseguramiento al SGSSS mediante estrategias de comunicación escrita, visual, y medios de comunicación	Aseguramiento
		Gestionar y supervisar el acceso y calidad de la prestación de servicios de salud a la población de Balboa	porcentaje de satisfacción de la población con la prestación de servicios de salud en el Municipio de Balboa	0		Sin Barreras con Calidad	Diseñado y aplicado un instrumento que permita medir la satisfacción del usuario con la prestación de los servicios de Salud en el Municipio de Balboa	numero de instrumentos diseñados y aplicados	Diseñado y aplicado 1 instrumento que permita medir la satisfacción del usuario con la prestación de los servicios de Salud en el Municipio de Balboa	Prestación de Servicios De Salud
							disminuir barreras acceso, mejorar la oportunidad y pertinencia	porcentaje de contratos con EPSS con Auditoria	realizar auditoria de Calidad al 100% de los contratos Celebrados entre el Municipio de Balboa y las EPSS	
		Formular políticas públicas intersectoriales	Políticas públicas formuladas intersectorialmente que contribuyan al mejoramiento del estado nutricional de la Población Vulnerable	0	1	Desarrollo integral, población más saludable	Formular Políticas intersectoriales	Políticas formuladas	Formular 1 Política Publica Intersectorial que Permita mejorar el estado Nutricional de la Población vulnerable.	Plan de políticas publicas
		Formular el Plan Decenal de Salud Pública	Plan Decenal de Salud Publica con enfoque diferencial formulado en el segundo semestre del 2012 e implementado de acuerdo a las directrices que para el efecto expedirá el Ministerio de Salud y Protección Social.	0	1	Atención Primaria en Salud	Formular el Plan de Salud Publica	Plan de Salud Publica Formulada	Formular 1 Plan Decenal de Salud Pública territorial, con amplia participación social, en el marco de la estrategia de Atención Primaria en Salud y en coherencia con los indicadores de situación de salud del Municipio, articulando las Políticas sectoriales, en donde se establezcan objetivos, metas, estrategias o acciones, recursos, responsables, indicadores de seguimiento y mecanismos de evaluación.	Plan de Salud Publica
		Reducir la Mortalidad Perinatal	Tasa de Mortalidad Perinatal	15,71 x 1000	10,47 x 1000				Implementar en un 100% la estrategia IAMI.	

Desarrollo social	Salud	Reducir la Mortalidad infantil en menores de 1 año	Tasa de Mortalidad infantil en menores de 1 año	2,66 x 1000	1,33 x 1000	Salud Integral para todos	Desarrollar estrategias de Promoción y Prevención en el marco del Plan de intervenciones Colectivas encaminadas a reducir la Mortalidad en la Población Prioritaria	estrategias ejecutadas	Implementar en un 100% la estrategia AIEPI, dirigida a prevenir la mortalidad Infantil en menores de 1 año	Salud infantil
		Reducir la Mortalidad en los niños menores de 5 años	Tasa de Mortalidad en niños menores de 5 años	0,97 x 1000	0,49 x 1000				lograr las coberturas Útiles de Vacunación por encima del 95% en menores de 1 año	
		Reducir la Mortalidad Materna	Razón de Mortalidad Materna	5,24	0				Implementar en un 100% el Programa de Maternidad segura.	Salud sexual y Reproductiva
									Implementar en un 100% el Modelo de Atención Diferencial y preferente a los servicios de salud con énfasis en Salud Sexual y Reproductiva y Salud Mental, dirigido Adolescentes y jóvenes del Municipio de	
		Mantener en 0 la tasa de Mortalidad por desnutrición global en menores de 5 años	Tasa de Mortalidad por Desnutrición Global	0	0				Implementar en un 100% un programa de prevención y recuperación Nutricional	Nutricion
									Implementar en un 100% el Plan de Salud Mental	Salud Mental
		Ajustar, Actualizar y Operativizar el Plan de Salud Mental Municipal con enfoque intersectorial e interinstitucional del Orden Municipal, Departamental, Nacional e internacional	Plan Ajustado, Actualizado y Operativo	1	1				Balboa con Mente Sana	Formular y gestionar la operativizacion de un proyecto intersectorial de Prevención en el uso y consumo de SPA, Violencia y Problemas Mentales
							Realizar Gestión intersectorial e interinstitucional del orden Municipal, Departamental, nacional e interinstitucional para la operativizacion del Proyecto CreSer			
								Implementar en un 100% un sistema de información que		

		Fortalecer el Sistema de Información territorial en Salud que permita evaluar el avance municipal en salud	Sistema de información que dé cuenta del avance municipal frente a indicadores de salud	0	1	Fortalecimiento del sistema de información del sistema general de seguridad social en salud	Actualizar el Sistema de información	Sistema de información actualizado	sistema de información que permita realizar análisis del estado de salud del Municipio, seguimiento a los indicadores de Salud y establezca mecanismos de evaluación.	Sistema de información
--	--	--	---	---	---	---	--------------------------------------	------------------------------------	---	------------------------

**DIMENSIÓN DESARROLLO SOCIAL - SECTOR PRIMERA INFANCIA, INFANCIA, ADOLESCENCIA Y JUVENTUD**

Dimensión	Sector	Objetivo de Resultado	Indicador de Resultado	Programa	Meta de Producto	Proyecto
		Propiciar acciones que garanticen el derecho a la existencia de niños, niñas y adolescentes.	Tasa de mortalidad materna	EXISTENCIA	Que ninguno muera cuando pueda evitarse	TODOS VIVOS
	Tasa de mortalidad de niños, niñas de 0 a 5 años					
	Porcentaje de niños, niñas entre 0 y 10 años que asiste a controles de crecimiento y desarrollo					
	Porcentaje de niños, niñas y adolescentes valorados con desnutrición crónica		IMPLEMENTACION ESTRATEGIA IAMI: Instituciones Amigas de la Mujer y de la Infancia, para apoyar la lactancia materna que es el Plan Nacional de Alimentación y Nutrición, el cual brinda un desarrollo integral en los primeros años de vida.		NINGUNO DESNUTRIDO	
	Porcentaje de niños, niñas entre 0-6 meses que asisten a controles de crecimiento y desarrollo y que reciben lactancia materna exclusiva					
		Porcentaje de niños, niñas con bajo peso al nacer				

Desarrollo social	Primera infancia, Infancia, Adolescencia y Juventud	Porcentaje de cobertura de niños y niñas con dosis completa de vacunación.	IMPLEMENTACION ESTRATEGIA AIEPI: Atención Integrada a las Enfermedades Prevalentes de la Infancia.	TODOS SALUDABLES
		Porcentaje de mujeres gestantes que asistieron a control prenatal y que se practicaron la prueba Elisa.	Desarrollo de Estrategias de Comunicación e Información, implementado para el Programa Ampliado de Inmunizaciones. Que se conserve y mejore la salud y cuando se enfermen tengan atención oportuna y eficaz	
		Porcentaje de partos en mujeres adolescentes		
		Cinco primeras causas de morbilidad en menores de 5 años		
		Porcentaje de niños, niñas y adolescentes declarados adoptables, dados en adopción.		
	Primera infancia, Infancia, Adolescencia y Juventud	Número de niños, niñas y adolescentes entre 5 y 17 años que asisten a bibliotecas	Promoción y fortalecimiento de los procesos de lectura y escritura en 29 I.E. Que puedan jugar y tener acceso al arte y la cultura	TODOS JUGANDO
		Porcentaje de niños, niñas y adolescentes inscritos o matriculados en programas artísticos, lúdicos, culturales, de recreación y deporte.		
		Porcentaje de niños, niñas y adolescentes inscritos o matriculados en programas artísticos, lúdicos, culturales, de recreación y deporte.	Contribuir al desarrollo integral de los niños de 0 a 6 años promoviendo el ejercicio de los derechos culturales, a través de los lenguajes expresivos y estéticos.	

Propiciar acciones que garanticen el derecho a el desarrollo de niños, niñas y adolescentes	Número de escuelas de formación creadas/ número de escuelas propuestas.	DESARROLLO Y PRODUCTIVIDAD	Crear y fortalecer 2 escuelas de formación cultural.	
	Número de niño, niñas y adolescentes que recibieron orientación en educación sexual y reproductiva		Que estén capacidad de manejar los afectos, las emociones y la sexualidad.	TODOS AFECTIVAMENTE ESTABLES
	Número de niño, niñas y adolescentes que recibieron orientación en educación sexual y reproductiva		Que estén capacidad de manejar los afectos, las emociones y la sexualidad.	PROGRAMA MARCO DE COOPERACIÓN Y ASISTENCIA TÉCNICA INTEGRAL EN PROCESOS RELEVANTES DE PRIMERA INFANCIA, INFANCIA Y ADOLESCENCIA.
	Número de convenios		Convenios de continuidad realizados.	FORTALECIMIENTO DE LOS CENTROS DE DESARROLLO INFANTIL (Jardines sociales y hogares infantiles)
Propiciar acciones que garanticen el derecho a la ciudadanía de niños, niñas y adolescentes	Porcentaje de consejos de política social en los que participan niños, niñas y adolescentes.	CIUDADANÍA Y EDUCACIÓN	Que tengan oportunidades y espacios para participar desde la infancia en la vida de su comunidad.	TODOS PARTICIPANDO
	Proporción de niños y niñas menores de 1 año registrados según lugar de nacimiento		Que ninguno carezca de registro civil y este se use para garantizar sus derechos.	TODOS REGISTRADOS
	Porcentaje de niños, niñas vinculados a programas de educación inicial		Preescolar para el 90%, al menos a partir de 5 años.	
	Garantizar la educación primaria para todos			

		Tasa Neta de cobertura escolar		Consolidación de la estrategia municipal de atención educativa que permita que los niños, niñas y adolescentes tengan educación de calidad y no discriminante	TODOS CON EDUCACIÓN
Implementar estrategias que establezcan la corresponsabilidad entre el Estado - La familia - y la Sociedad civil en la generación de Condiciones esenciales para preservar la vida, generar condiciones básicas que les garanticen a los jóvenes progresar en su condición y dignidad humana y que garanticen que las y los jóvenes sean tratados como ciudadanos		Plan estratégico de generación de oportunidades aprobado (emprendimiento, empleabilidad y productividad juvenil)	BALBOA JOVEN	Generación de oportunidades económicas –GOE- Diseño de estrategias intersectorial e interinstitucionales que permitan a los jóvenes informarse, capacitarse, y asociarse para formar, consolidar y/o expandir sus iniciativas empresariales de empleabilidad o productividad.	FORTALECIMIENTO DEL CONSEJO MUNICIPAL DE JUVENTUD.
		Documento de acuerdo aprobado y con su respectiva cofinanciación por parte del Municipio.		Formulación, socialización y aprobación de la política pública de juventud y plan decenal del Municipio de Popayán.	POLÍTICA PÚBLICA DE JUVENTUD



**DIMENSIÓN DESARROLLO SOCIAL - SECTOR AGUA**

Dimensión	Sector	Objetivo de Resultado	Indicador de Resultado	Línea de Base	Meta de Resultado	Programa	Objetivo Producto	Indicador de Producto	Meta de Producto	Proyecto
Desarrollo social	Agua Potable y Saneamiento Básico	Incrementar el número de personas atendidas con el servicio de acueducto	Nuevas personas atendidas con el servicio de acueducto	53%	70%	Construcción y manejo de Acueductos	Aumentar los metros de red de acueducto construidos	Metros de red de acueducto construidos	60	Construcción Acueductos
							Aumentar las conexiones intradomiciliarias instaladas	Conexiones intradomiciliarias instaladas	200	
							Aumentar el número de acueductos veredales construidos	Número de acueductos veredales construidos	5	
							Aumentar el número de suscriptores legalizados	Número de suscriptores legalizados	100	Legalización de suscriptores
		Incrementar el número de personas atendidas con el servicio de alcantarillado	Nuevas personas atendidas con el servicio de alcantarillado	29%	35%	Construcción y manejo de alcantarillados	Aumentar los metros de red de alcantarillado construidos	Metros de red de alcantarillado construidos	500	Construcción Alcantarillados
							aumentar las conexiones intradomiciliarias instaladas	Conexiones intradomiciliarias instaladas	100	
							Aumentar las baterías sanitarias construidas en área rural dispersa	Baterías sanitarias construidas en área rural dispersa	100	
		Suministrar agua apta para el	Cumplir con el índice de riesgo calidad de agua (Decreto 1575 de 2007)	10%	20%	Construcción plantas agua potable	Aumentar las planta Construidas	Planta Construidas	1	Costrucción de Plantas de Potabilización
		Garantizar la continuidad del servicio de agua	Promedio de horas de prestación del servicio diario	24H	20%	Sostenimiento y continuidad en la prestación del servicio de	Mantener el tiempo de 24 horas al día que en la actualidad se ofrece	Número de jornadas de mantenimiento realizadas	4	Mantenimiento rutinario de infraestructura
		Mejorar la Gestión Integral de Residuos Sólidos con el fin de minimizar los riesgos del medio ambiente y salud	Porcentaje de avance en la implementación del Plan de Gestión Integral de Residuos Sólidos	80%	10%	Manejo integral de los residuos sólidos	Aumentar la tasa de cobertura de recolección de residuos sólidos en el casco urbano	Tasa de cobertura de recolección de residuos sólidos en el casco urbano	95%	Tratamiento y aprovechamiento de residuos solido
Formular proyectos de alto impacto para solucionar el problema de obsolescencia del Alcantarillado	Tasa de tratamiento de aguas residuales	0%	50%	Balboa municipio limpio	Aumentar el avance en la ejecución del Plan de Saneamiento y manejo de vertimientos implementado	Porcentaje de avance en la ejecución del Plan de Saneamiento y manejo de vertimientos implementado	50%	Formulación proyecto plan maestro de alcantarillado para la cabecera municipal		

**DIMENSIÓN DESARROLLO SOCIAL - SECTOR CULTURA**

Dimensión	Sector	Objetivo de Resultado	Indicador de Resultado	Línea de Base	Meta de Resultado	Programa	Objetivo Producto	Indicador de Producto	Meta de Producto	Proyecto
		Impulsar la lectura y la escritura y facilitar la circulación y acceso a la información y el conocimiento.	Personas que utilizan las bibliotecas públicas de la comunidad escolar y la ciudadanía	4000	6000	Biblioteca municipal	Aumentar el número de bibliotecas con acceso a internet	Número de bibliotecas con acceso a internet	5	Generar y mejorar la conectividad de las bibliotecas públicas, con plataformas de información, software y hardware
	Aumentar el número de nuevas colecciones adquiridas para la biblioteca pública						Número de nuevas colecciones adquiridas para la biblioteca pública	10	Mejorar la dotación de las bibliotecas	
	Aumentar el número de dotaciones de medios audiovisuales (TV, DVD y Grabadoras) y de equipamiento para la biblioteca pública						Número de dotaciones de medios audiovisuales (TV, DVD y Grabadoras) y de equipamiento para la biblioteca pública	5		
	Aumentar el número de bibliotecarios formados						Número de bibliotecarios formados	15		Formación de bibliotecarios (de la biblioteca municipal y de las demás bibliotecas de acceso a la comunidad)
	Aumentar el número de programas para facilitar acceso de la población a los materiales de la biblioteca (en especial a los que no están en la cabecera municipal)						Número de programas para facilitar acceso de la población a los materiales de la biblioteca (en especial a los que no están en la cabecera municipal)	5	Circulación y acceso al material bibliográfico para todos los ciudadanos	
	Contribuir al desarrollo integral de los niños de 0 a 6 años promoviendo el ejercicio de los derechos culturales, a través de los lenguajes expresivos y estéticos	Porcentaje de niños y niñas menores de 6 años beneficiados de programas que promueven los derechos culturales	900	18%	Creación de la Casa de la Cultura	Aumentar el número de dotaciones a bibliotecas y/o centros integrales de atención a la primera infancia, con material bibliográfico, audiovisual, musical y lúdico	Número de dotaciones a bibliotecas y/o centros integrales de atención a la primera infancia, con material bibliográfico, audiovisual, musical y lúdico	4	Dotar a bibliotecas y/o centros integrales de atención a la primera infancia, con material bibliográfico, audiovisual, musical y lúdico.	
						Aumentar el número de programas de formación cultural dirigidos a padres de familia y responsables del cuidado de los niños	Número de programas de formación cultural dirigidos a padres de familia y responsables del cuidado de los niños	5	Articular a la familia a los programas de desarrollo integral de los niños de 0 a 6 años	
						Aumentar el número de familias vinculadas a programas de formación con la primera infancia	Número de familias vinculadas a programas de formación con la primera infancia	1000		
						Aumentar el número de programas de formación creados y/o fortalecidos para la primera infancia	Número de programas de formación creados y/o fortalecidos para la primera infancia	5	Desarrollar programas de formación cultural para la primera infancia	
						Aumentar el número de niños vinculados a programas de formación cultural (escuelas de danza, pintura, teatro, música)	Número de niños vinculados a programas de formación cultural (escuelas de danza, pintura, teatro, música)	1500		
						Aumentar el número de personas formadas en procesos de formación cultural para la primera infancia	Número de personas formadas en procesos de formación cultural para la primera infancia	60		Formulación de proyecto para la construcción de la Casa de la Cultura

Fomentar los procesos de formación artística y de creación cultural	Personas que asisten a escuelas de formación musical y artista	180	8,64%	Formación artística y cultural	Aumentar el número de horas dedicadas a los procesos formativos en: danza, música, literatura, artes visuales y teatro	Número de horas dedicadas a los procesos formativos en: danza, música, literatura, artes visuales y teatro	4800	Fortalecer escuelas municipales de artes a través de: Intensificación horaria, Profesionalización de formadores, Dotación, Formalización, Entrega de materiales pedagógicos y Circulación y acceso a contenidos culturales
					Aumentar el número de personas en procesos formativos en las escuelas de artes	Número de personas en procesos formativos en las escuelas de artes	2000	
					Aumentar el número de artistas formados	Número de artistas formados	300	
					Aumentar el número de grupos culturales creados y fortalecidos	Número de grupos culturales creados y fortalecidos	30	
					Aumentar el número de programas culturales en circulación en el municipio	Número de programas culturales en circulación en el municipio	5	
					Aumentar el número de programas culturales realizados en la zona rural	Número de programas culturales realizados en la zona rural	50	
					Aumentar el número de adquisiciones y/o mantenimientos a los instrumentos para el desarrollo de las expresiones artísticas	Número de adquisiciones y/o mantenimientos a los instrumentos para el desarrollo de las expresiones artísticas	4	
Aumentar el número de instrumentos disponibles para el desarrollo de actividades artísticas	Número de instrumentos disponibles para el desarrollo de actividades artísticas	400						

Desarrollo social	Cultura	Fortalecer la apropiación social del Patrimonio Cultural	Número de programas implementados para promover la apropiación social del patrimonio cultural en el municipio de Balboa	0	5	Balboa municipio multicultural	Aumentar el número de bienes de interés cultural identificados	Número de bienes de interés cultural identificados	5	Desarrollar actividades de conservación, mantenimiento periódico e intervención de bienes de interés cultural
							Aumentar el número de personas formadas en Vigías del Patrimonio	Número de personas formadas en Vigías del Patrimonio	120	
							Aumentar el número de programas para divulgación y conocimiento de bienes de interés patrimonial	Número de programas para divulgación y conocimiento de bienes de interés patrimonial	5	
							Aumentar el número de programas de conservación y mantenimiento de bienes de interés cultural	Número de programas de conservación y mantenimiento de bienes de interés cultural	5	
							Aumentar el número de programas de difusión del patrimonio cultural inmaterial desarrollados	Número de programas de difusión del patrimonio cultural inmaterial desarrollados	5	Desarrollar estrategias para la circulación y acceso del patrimonio cultural inmaterial (fiestas, festivales gastronómicos, encuentros de artesanos, festivales de música, de teatro y danza, etc)
							Aumentar el número de programas para la circulación de las manifestaciones culturales del municipio	Número de programas para la circulación de las manifestaciones culturales del municipio	5	
							Aumentar el número de personas que acceden a las actividades culturales programadas	Número de personas que acceden a las actividades culturales programadas	15000	
							Aumentar el número de programas desarrollados que estimulen la apropiación de saberes para la construcción de la identidad colectiva	Número de programas desarrollados que estimulen la apropiación de saberes para la construcción de la identidad colectiva	5	
							Aumentar el número de programas dirigidos al fomento de la memoria local	Número de programas dirigidos al fomento de la memoria local	3	Fortalecer los museos, archivos, bibliotecas patrimoniales y/o centros de memoria a nivel local
							Aumentar el número de personas que asisten a los museos, archivos, bibliotecas patrimoniales y/o centros de memoria a nivel local	Número de personas que asisten a los museos, archivos, bibliotecas patrimoniales y/o centros de memoria a nivel local	6000	
		Aumentar el número de emisoras comunitarias creadas y/o fortalecidas	Número de emisoras comunitarias creadas y/o fortalecidas	8						
		Fortalecer el Sistema Municipal de Cultura	Número de acciones tendientes al fortalecimiento del sistema municipal de cultura	0	10	Fortalecimiento y Desarrollo del Sistema Municipal de Cultura	Aumentar el número de organizaciones identificadas para la formación en emprendimiento cultural	Número de organizaciones identificadas para la formación en emprendimiento cultural	10	Identificar organizaciones culturales para la formación en emprendimiento cultural
							Aumentar el número de organizaciones formadas en emprendimiento cultural en coordinación con los niveles departamental y nacional	Número de organizaciones formadas en emprendimiento cultural en coordinación con los niveles departamental y nacional	10	
							Aumentar el número de organizaciones culturales apoyadas	Número de organizaciones culturales apoyadas	10	Generar convenios para la financiación de organizaciones culturales
							Crear el Consejo Municipal de Cultura y reglamentación del funcionamiento	Acto administrativo de creación del Consejo Municipal de Cultura y reglamentación del funcionamiento	1	Generar espacios de participación y procesos de desarrollo institucional que faciliten el acceso a las manifestaciones, bienes y servicios culturales
							Apoyar la realización de las sesiones del consejo municipal de cultura realizadas	Número de sesiones del consejo municipal/departamental de cultura realizadas	12	
							Aumentar el número de construcciones para el desarrollo de actividades culturales	Número de construcciones nuevas para el desarrollo de actividades culturales	5	
							Realizar mantenimiento o reparación de infraestructura cultural	Número de programas de mantenimiento o reparación de infraestructura cultural	7	
		Número de medios de comunicación existentes en el municipio					Democratizar la contratación de campañas de divulgación pública de interés y contenido social, a través de diferentes medios de comunicación comunitaria y alternativa	Número de medios involucrados	4	Inclusión equitativa de los medios de comunicación comunitaria ciudadana en las campañas de difusión de información de interés público en el municipio de Balboa

							Fortalecer los medios y procesos de comunicación comunitaria y alternativa mediante la inclusión de convenios de gestión, dotación, de equipamiento, redes de datos y comunicación, infraestructuras básicas con figuras de comodato, contraprestación de servicios y diversos instrumentos legales de que trata el decreto 777 de 1992	Número de convenios celebrados	2	Apoyo y fortalecimiento de los medios de comunicación comunitaria y alternativa en el municipio de Balboa
							Premiar concursos y brindar financiamiento estatal a la producción de piezas comunicacionales comunitarias y alternativas relacionadas con el cuidado del medio ambiente, la exigibilidad y progresividad de los derechos humanos integrales	Número de piezas comunicacionales premiadas y/o apoyadas	5	Plan de incentivos, premios y financiamiento a la producción comunicacional comunitaria y alternativa, en defensa de los derechos humanos integrales
Generar espacios de inclusión para ejercer el derecho a informar y ser informados			0		Comunicación ciudadana	Aplicar tecnologías incluyentes para las personas en condiciones de discapacidad, lenguajes para la equiparación de oportunidades de comunicación (lenguajes de señas, close caption y otras	Porcentaje de población en condición de discapacidad atendida	20%	Igualdad en el acceso a la información para la población en condición de discapacidad	
						Promover y divulgar las prácticas culturales de los grupos poblacionales (étnicos sociales y etarios)	Porcentaje de la población de minorías étnicas atendidas	30%	Igualdad en la práctica cultural para las minorías étnicas del municipio	
						Integrar los medios de comunicación ciudadana, comunitaria y alternativa en los procesos de consulta relacionados con los presupuestos participativos, la planeación, el ordenamiento del territorio y el control social	Número de jornadas de integración realizadas	4	Comunicación transparente e incluyente frente a la comunidad	
			0			Conformar redes sociales de comunicación comunitaria, espacios de construcción colectiva mediante figuras como mesas de trabajo, Consejos de comunicación comunitaria y alternativa y dotarlas con espacios y recursos logísticos y económicos para su adecuado funcionamiento	Número de eventos realizados	4	Apoyo a redes sociales de comunicación comunitaria y alternativa	

**DIMENSIÓN DESARROLLO SOCIAL - SECTOR DEPORTE**

Dimensión	Sector	Objetivo de Resultado	Indicador de Resultado	Línea de Base	Meta de Resultado	Programa	Objetivo Producto	Indicador de Producto	Meta de Producto	Proyecto
Desarrollo social	Deporte y recreación	Aumentar el porcentaje de personas que practican alguna actividad deportiva	Número de personas que practican alguna actividad deportiva (recreativa o aficionada)	10000	72%	Deporte, salud, cultura ciudadana y convivencia	Aumentar el número de programas de actividad física realizados.	Número de programas de actividad física realizados.	60	Diseñar e implementar programas de actividad física para disminuir los niveles de sedentarismo (Ej. Aeróbicos al parque, caminatas, ciclo vías)
							Aumentar el número de campeonatos organizados y patrocinados	Número de campeonatos organizados y patrocinados	40	Patrocinar campeonatos en las diferentes disciplinas que se practican en la entidad territorial (Ej. campeonato municipal de fútbol, microfútbol, Basquetbol, Volibol, Otros)
							Aumentar el número de programas de actividad física dirigidos al adulto mayor realizados	Número de programas de actividad física dirigidos al adulto mayor realizados	12	Realizar actividades que fomenten la inclusión de la población.
							Aumentar el número de programas de actividad física dirigidos a personas en situación de discapacidad realizados	Número de programas de actividad física dirigidos a personas en situación de discapacidad realizados	8	
							Aumentar el número de escenarios deportivos en funcionamiento	Número de escenarios deportivos en funcionamiento	90	Adecuar escenarios deportivos o recreativos de la entidad territorial
							Aumentar el número de escenarios deportivos recuperados	Número de escenarios deportivos recuperados	10	
							Aumentar el número de escenarios deportivos y recreativos construidos	Número de escenarios deportivos y recreativos construidos	15	Construir escenarios deportivos y recreativos
							Número de instituciones educativas que participan en actividades deportivas	0		Aumentar el número de proyectos implementados para incrementar la participación deportiva en instituciones educativas

		Incrementar la participación de jóvenes en actividades deportivas	Número de centros educativos vinculados al Sistema Nacional de Competencias Deportivas y Académicas (Supérate)	0		Fomento al deporte competitivo	Aumentar el número de jóvenes deportistas capacitados e instruidos en habilidades y técnicas para un mejor desempeño deportivo	Número de jóvenes deportistas capacitados e instruidos en habilidades y técnicas para un mejor desempeño deportivo	300	Capacitar a jóvenes deportistas en habilidades y técnicas para el mejor desempeño deportivo
			Número de deportistas que asisten a juegos y competencias deportivas nacionales e internacionales	0						

**DIMENSIÓN DESARROLLO SOCIAL - SECTOR VIVIENDA**

Dimensión	Sector	Objetivo de Resultado	Indicador de Resultado	Línea de Base	Meta de Resultado	Programa	Objetivo Producto	Indicador de Producto	Meta de Producto	Proyecto
Desarrollo social	Vivienda	Incrementar la oferta de vivienda nueva en la entidad territorial durante el cuatrienio	Número de viviendas VIP iniciadas	0	100	Construcción de vivienda de interés social	Formular proyectos de vivienda VIP	Numero de proyectos de vivienda formulados y con certificado de elegibilidad del municipio de Balboa	2	Vivienda de Interes Soscial
			Número de viviendas VIP terminadas	0	50		Gestionar cierre financiero para proyectos de vivienda VIP	Has Habilitadas para vivvienda durante el cuatrienio	20	Habilitar espacio para vivienda
				Número de subsidios asignados (diferentes fuentes)	100					
			Reducir el déficit cualitativo de vivienda durante el cuatrienio	Numero de viviendas mejoradas	0		100	Gestionar subsidios para mejorar las viviendas de familias pobres y vulnerables	Número de subsidios totales asignados para el mejoramiento de vivienda	100
		Aumentar el espacio público efectivo por habitante durante el cuatrienio	Aumentar los metros cuadrados de espacio público efectivo por habitante	0	2	Recuperación del espacio público para el encuentro ciudadano	Formular y ejecutar proyectos de espacio público incorporados en el plan de desarrollo y el POT	Número de proyectos formulados y ejecutados de espacio público	2	Apoyo a la formulación del EOT
							Elaborar el Plan peatonal de accesibilidad en la entidad territorial	Plan peatonal de accesibilidad implementado	1	Elaborar el plan peatonal
								Número de kilómetros de vía adecuados como camino peatonal	10	Espacio Peatonal
								Número de kilómetros de vías peatonales construidos	3	



# DIMENSIÓN DESARROLLO FÍSICO

PLAN DE DESARROLLO  
ECONÓMICO Y SOCIAL

“DESARROLLO INTEGRAL  
PARA TODOS”

BALBOA 2012 - 2015

**DIMENSIÓN DESARROLLO FÍSICO - SECTOR INFRAESTRUCTURA SERV PÚBLICOS DIFERENTES A ACUEDUCTO Y ALCANTARILLADO Y ASEO**

Dimensión	Sector	Objetivo de Resultado	Indicador de Resultado	Línea de Base	Meta de Resultado	Programa	Objetivo Producto	Indicador de Producto	Meta de Producto	Proyecto
Desarrollo físico	Infraestructura servicios públicos diferentes a acueducto y alcantarillado y aseo	Aumentar la cobertura del servicio de gas natural en la zona urbana	Cobertura total de gas natural en la zona urbana	0%	0%	Gestión para la construcción de la red de gas natural	Aumentar el número de conexiones domiciliarias del servicio de gas	Número de nuevos usuarios con servicio de gas natural en la zona urbana		Formulación perfil de proyecto
		Aumentar la cobertura en servicio de energía eléctrica	Cobertura en servicio de energía eléctrica	90%	95%	Ampliación de la cobertura en el servicio de Energía eléctrica	Aumentar el número de conexiones domiciliarias del servicio de Energía	Número de usuarios nuevos en Energía	40	Formulación proyecto para ampliación de cobertura en el servicio de energía eléctrica
			Cobertura en servicio de energía eléctrica en el Sistema Interconectado Nacional	90%	95%					
			Cobertura en servicio de energía eléctrica en Zonas no Interconectadas	0%	0%					
			Horas diarias promedio de servicio de energía en Zonas No Interconectadas	100%	100%					

**DIMENSIÓN DESARROLLO FÍSICO - SECTOR TRANSPORTE**

Dimensión	Sector	Objetivo de Resultado	Indicador de Resultado	Línea de Base	Meta de Resultado	Programa	Objetivo Producto	Indicador de Producto	Meta de Producto	Proyecto
Desarrollo físico	Transporte	Mejorar la accesibilidad del transporte	Estado de la infraestructura de transporte de Balboa	0	60%	Movilidad para la integración local y regional	Conservar y mejorar la infraestructura de transporte a cargo de la entidad territorial	Kilómetros de la red vial pavimentados	60	Mantenimiento, Rehabilitación y Pavimentación de Vías
								Kilómetros pavimentados de la red vial en buen estado	13.5	
								Kilómetros de la red vial con mantenimiento rutinario	10	
								Kilómetros de red vial rehabilitados	5	
							Incrementar el inventario de la infraestructura de transporte en la entidad territorial	Kilómetros de red vial construidos	5	Construcción de Vías (Apertura)
								Puentes construidos	1	Construcción de Puentes
								Obras de arte construidas	10	Construcción de obras de arte en las vías terciarias del municipio

**DIMENSIÓN DESARROLLO FÍSICO - SECTOR EQUIPAMIENTO MUNICIPAL**

Código Dimensión	Dimensión	Sector	Objetivo de Resultado	Indicador de Resultado	Línea de Base	Meta de Resultado	Programa	Objetivo Producto	Indicador de Producto	Meta de Producto	Proyecto
02	Desarrollo físico	Sector Equipamiento municipal	Ampliar y/o mantener la infraestructura física de las dependencias administrativas del municipio y bienes de uso público de propiedad del municipio	Porcentaje de bienes inmuebles y muebles en buenas condiciones	70%	85%	Recuperación, mantenimiento y adecuación de Edificios públicos	Mejorar la infraestructura del Municipio.	Planta de sacrificio de ganado para consumo humano adecuada a los lineamientos expresados en la Ley vigente	80%	Adecuación del matadero municipal
									Número de mantenimientos realizados a parques municipales	3	Mantenimiento de parques
									Número de dotaciones de mobiliario realizadas al palacio municipal	3	Dotación de mobiliario
									Plaza de mercado municipal adecuada	70%	Mantenimiento a plazas de mercado (galerías)
									Número de mantenimientos realizados a las instalaciones del cementerio municipal	2	Mantenimiento de cementerios

**DIMENSIÓN DESARROLLO FÍSICO - SECTOR TECNOLOGÍAS DE LA INFORMACIÓN Y LAS COMUNICACIONES TIC'S**

Dimensión	Sector	Objetivo de Resultado	Indicador de Resultado	Línea de Base	Meta de Resultado	Programa	Objetivo Producto	Indicador de Producto	Meta de Producto	Proyecto
		Inducir procesos de apropiación de TIC en los estudiantes y docentes de sedes educativas	Estudiantes por computador en establecimientos educativos			Educación de calidad con acceso a las TIC'S	Motivar estudiantes para el acceso y buen uso de las TIC	Número de estudiantes que usan las TIC	60	Capacitación a estudiantes de establecimientos públicos en uso eficiente de las TIC
	Porcentaje de establecimientos educativos oficiales con computadores				Dotar establecimientos de educación con equipos informáticos		Número de establecimientos dotados	40	Dotación de equipos informáticos en establecimientos educativos	
	Proyectos en TIC en ejecución formulados por directivos, docentes y estudiantes de sedes educativas				Capacitar a docentes de establecimientos educativos en formulación de proyectos en TIC		Número de proyectos formulados		Formulación de proyectos en ciencia, tecnología e información	
	Implementar la Estrategia de Gobierno en línea en el municipio de Balboa	Nivel de avance alto en el Índice de Gobierno en línea				Implementación y desarrollo de la estrategia de gobierno en línea para la modernización administrativa de Balboa	Mejorar la calidad de la información y de los servicios prestados por medios electrónicos de tal forma que respondan a las necesidades de los ciudadanos, empresas y servidores públicos	Manual de Gobierno en Línea implementado	1	Manual de Gobierno en línea
Publicar en el Portal Único de Contratación (Sistema Electrónico para la Contratación Pública -SECOP) la información sobre la contratación que adelantan las entidades territoriales							Número de contratos publicados en el SECOP	100	Capacitación a funcionarios de la alcaldía en manejo del portal de contratación	
Adelantar la contratación de la entidad a través del SECOP transaccional							Número de procesos contractuales realizados 100% en línea	100	SECOP para la contratación	
Cumplir con los compromisos de capacitación y acompañamiento en el desarrollo de la Estrategia de Gobierno en línea							Número de funcionarios formados en temas relacionados con Gobierno en línea	4	Capacitación a funcionarios en Gobierno en línea	

					Articular la Estrategia de Gobierno en línea con el Modelo Estándar de Control Interno de Balboa (Subsistema de Control Estratégico, Subsistema de Control de Gestión y Subsistema de Control de Evaluación)	Subsistemas del MECI articulados con la Estrategia de Gobierno en línea		Articulación Gobierno en Línea - MECI
	Implementar políticas para la reducción del consumo de papel	Porcentaje de documentos digitalizados vs documentos impresos		Reducción del consumo de papel para impresión	Implementar sistemas electrónicos de gestión documental, siguiendo los lineamientos de la Política Anti-trámites y cero papel de Gobierno en línea	Porcentaje de reducción del uso del Papel en la entidad		Masificación del uso de medios digitales para la gestión documental

# DIMENSIÓN DESARROLLO AMBIENTAL Y GESTIÓN DEL RIESGO

PLAN DE DESARROLLO ECONÓMICO Y  
SOCIAL

“DESARROLLO INTEGRAL PARA  
TODOS”

BALBOA 2012 - 2015

**DIMENSIÓN DESARROLLO AMBIENTAL Y GESTIÓN DEL RIESGO - SECTOR AMBIENTE**

Dimensión	Sector	Objetivo de Resultado	Indicador de Resultado	Línea de Base	Meta de Resultado	Programa	Objetivo Producto	Indicador de Producto	Meta de Producto	Proyecto		
		Implementar acciones para la recuperación y protección de áreas degradadas	Hectáreas de ecosistemas para la regulación de la oferta hídrica conservadas	25	50	Protección de áreas de manejo especial	Priorizar la inversión para la compra de predios con el fin de recuperar ecosistemas	Porcentaje de hectáreas adquiridas en cabeceras de cuerpos de agua, zonas de ronda y otras	60	Legalización de tierras como protección de fuentes de agua		
											Aislamiento de Areas de influencia de nacimientos hidricos	
										Porcentaje de ingresos corrientes del municipio invertidos en adquisición de áreas estratégicas para la conservación del recurso hídrico		Formulación de proyecto para adquisición de áreas para conservación del recurso hídrico
				Número de hectáreas de zonas de manejo especial que son propiedad del municipio	0				Adquirir zonas de manejo especial ambiental	Total de recursos invertidos en adquisición de zonas de manejo especial (zonas de páramos, subpáramos, bosques de niebla, nacimientos de aguas y zonas de recarga de acuíferos)		Formulación de proyectos para la adquisición de zonas de manejo especial
									Realizar acciones preventivas para la protección de zonas de manejo especial	Total de recursos invertidos en protección de zonas de manejo especial (zonas de páramos, subpáramos, bosques de niebla, nacimientos de aguas y zonas de recarga de acuíferos)		Protección de zonas de manejo especial ambiental
												Recuperacion de suelos degradados por efectos antropicos
			Número de hectáreas de bosques reforestadas	0	25		Establecer incentivos en materia de impuesto predial a predios particulares que sean destinados a la conservación, restauración y protección de zonas de importancia estratégica ambiental	Total de hectáreas con beneficios tributarios por actividades de conservación	40	Incentivo a la protección y recuperación de zonas de importancia ambiental		



Aumentar el área de bosques reforestados en cuencas abastecedoras de agua	Número de estrategias formuladas para mantener los servicios ecosistémicos en el territorio	0	1	Desarrollo forestal sostenible	Reforestar con especies nativas hectáreas para proteger los nacimientos de agua que surten a la entidad territorial	Porcentaje de hectáreas reforestadas con especies nativas para proteger los nacimientos de agua	50 ha	Reforestación de nacimientos de agua
								Implementación de Sistemas Silvopastoriles
					Realizar convenios con la Empresa de Servicios Públicos de Balboa para el desarrollo de acciones conjuntas en materia de reforestación y legalización de predios donde existen cuencas abastecedoras de agua	Número de acciones conjuntas realizadas	2	Reforestación y legalización de predios de las cuencas abastecedoras de agua
							50ha	Reforestación en zonas de erosión
								Implementación de metros lineales de Cercas vivas - productoras y protectoras
					Reforestar hectáreas en sitios críticos de erosión, para constituirlos en reservas naturales	Porcentaje de hectáreas reforestadas en sitios críticos de erosión		Adecuación y mantenimiento de Senderos Ecologicos y zonas verdes
								Impulso a organizaciones defensoras del medio ambiente y promotores ambientales
			Repoblación de áreas con especies frutícolas nativas					
				Evitar la erosión de suelos con obras biomecánicas	Número de obras construidas	10	Construcción de obras biomecánicas para prevenir la erosión de suelos	

Desarrollo ambiental y gestión del riesgo	Ambiente	Garantizar la sostenibilidad del recurso, a través de la asignación y uso eficiente, articulados al ordenamiento y uso del territorio y a la conservación de los ecosistemas que regulan la oferta hídrica, considerando el agua como factor de desarrollo económico y de bienestar social.	Número de estaciones de medición que reportan cumplimiento de los estándares de calidad del aire			Saneamiento ambiental	Implementar el Sistema de Gestión Ambiental Municipal SIGAM	Porcentaje de implementación del SIGAM		Formulación e implementación del SIGAM
										Construcción de Plantas para el Manejo Integral de Residuos Sólidos
	Implantar una visión de largo plazo en el uso de energía	Número de incentivos implementados para el uso de energías renovables	0	10	Producción limpia y uso de energía renovable	Aplicar las condiciones de la normativa de eficiencia energética	Número de decisiones tomadas basadas en la normativa de eficiencia energética			Uso de combustibles alternativos al consumo de leña
									1	Explotación agrícola ambientalmente sostenible
										Eventos de capacitación en manejo adecuado de Agroquímicos
										Descontaminación de fuentes de agua por vertimiento de aguas mieles producto del beneficio del café y caña panelera
	Número de incentivos para el uso de energías renovables	0	10		Apoyar la implementación de la Política Nacional de Producción y Consumo Sostenible	Número de programas implementados de difusión de la Política Nacional de Producción y Consumo Sostenible			Eventos de Capacitación dirigidos al Aprovechamiento de Residuos orgánicos familiares y de cosecha	

								Eventos de Capacitacion enfocados al Manejo y aprovechamiento de Material reciclable y reutilizable			
								Control y Manejo Integral de Hormiga Arriera			
Contribuir a la seguridad, el bienestar, la calidad de vida de las personas y al desarrollo sostenible a través del control y la reducción del riesgo de desastres	Número de desastres declarados por año	4	0	Prevención y atención de desastres	Identificar los diferentes escenarios de riesgo de desastres sobre los que se diseñarán las estrategias de control y reducción riesgo y de manejo de desastres.	Sistemas de monitoreo de amenazas y alerta ante amenazas en operación	1	Diagnóstico y valoración de zonas de alto riesgo con fines de planificación			
						Estrategias de información pública diseñadas e implementadas	3	Sistema de información para la gestión del riesgo ambiental			
						Celebrar convenios interinstitucionales para la implementación de POMCAS	Número de programas, proyectos y/o convenios interinstitucionales cofinanciados en Planes de ordenamiento y manejo de las cuencas (POMCAS).		Cofinanciación de proyectos y convenios interinstitucionales para la implementación de POMCAS		
	Número de personas muertas por desastres por año	0	0		Controlar y reducir las condiciones de riesgo de desastres		Esquema de Ordenamiento Territorial actualizado con base estudios de evaluación y zonificación del riesgo de desastres	1	Actualización del Esquema de Ordenamiento Territorial		
							Obras de reducción del riesgo de desastres (mitigación) ejecutadas	1	Formulación de proyectos para mitigación de riesgos		
	Número de personas afectadas por desastres por año	15000	2000						Número de estudios realizados		Estudio de Factibilidad para la Construcción de obras de mitigación Ambiental y Económica área inundable Río Patia
									Asentamientos humanos clasificados en condición de alto riesgo de desastres reubicados	1	Identificación de la población con alto riesgo de afectación por desastres

		Pérdidas en infraestructura de servicios	3	0			Procesos de formación y capacitación del personal vinculado a los organismos de respuesta para la atención de desastres	15	Capacitación en prevención y atención de desastres
		Pérdidas en infraestructura de vivienda	30	10			Bienes e insumos adquiridos para la atención de la población afectada por situaciones de desastre (Centros de Reserva para la Atención de Emergencias - Decreto 969 de 1995)	1	Gestión de recursos para la atención de población afectada por desastres naturales
	Controlar la minería ilegal	Cobertura de los títulos mineros fiscalizados (%)	0	20%	Seguimiento y control a la actividad minera	Cumplimiento de las competencias asignadas al alcalde en la normatividad vigente en materia de control de explotación ilegal de minerales	Número de operativos de control de minería ilegal realizados en conjunto con las autoridades mineras, ambientales, fiscales, judiciales y de policía	1	Acciones preventivas como protección del medio ambiente frente a la explotación minera ilegal
						Capacitar a la comunidad en acciones preventivas de la actividad minera ilegal	Número de proyectos de capacitación realizados en prevención y control de minería ilegal		Proyecto de capacitación como mecanismo de prevención de la minería ilegal
						Asesorar técnicamente a trabajadores mineros como prevención de la minería ilegal	Número de asesorías técnicas realizadas en prevención y control de minería ilegal		Asesoría técnica a trabajadores mineros para prevención de la minería ilegal

# DIMENSIÓN DESARROLLO ECONÓMICO

PLAN DE DESARROLLO  
ECONÓMICO Y SOCIAL

“DESARROLLO INTEGRAL  
PARA TODOS”

BALBOA 2012 - 2015

### DIMENSIÓN DESARROLLO ECONÓMICO - SECTOR AGROPECUARIO

Dimensión	Sector	Objetivo de Resultado	Indicador de Resultado	Línea de Base	Meta de Resultado	Programa	Objetivo Producto	Indicador de Producto	Meta de Producto	Proyecto
		Incrementar la competitividad de la los productores agropecuarios	Superficie agrícola sembrada	3925	5000	Fomento a la producción agrícola y pecuaria	Aumentar la productividad y reducir los costos de producción a nivel municipal	Número de hectáreas incluidas en estudios de Preinversión de riego y drenaje a nivel municipal	60	Estudios de preinversión para la construcción de distritos de riego
	Superficie agrícola sembrada de cultivos transitorios		400	500	Brindar asistencia técnica agropecuaria		Porcentaje de productores agropecuarios con asistencia técnica integral	40%	Asistencia y acompañamiento técnico para el buen manejo agronómico y transformación de cultivo de café, cacao, cítricos y otros cultivos	
	Superficie agrícola sembrada de cultivos permanentes		3525	4500	Tecnificar la producción de café, cacao y frutales		Número de hectáreas sembradas con semilla certificada de Café, Cacao y Frutales	5000	Mejores insumos para mejor productividad en el campo	
					Generar encadenamientos y la		Número de alianzas y/o asociaciones productivas agropecuarias realizadas		Generación de cadenas de valor campesinas	

	Toneladas de producción agropecuaria	8079	10300		agregación de valor en la producción agropecuaria, forestal y pesquera	Número de créditos otorgados para la transformación y comercialización productiva agropecuaria	80	Gestión de créditos para el campo
Mejorar la infraestructura existente y construir la nueva para asegurar mejor productividad y eficiencia en el sector agropecuario	Cantidad de infraestructura para el beneficio del café	700	1000	Infraestructura para la producción agropecuaria	Construir infraestructura para el café, cacao, y panela	Número de beneficiaderos construidos	200	Construcción de beneficiaderos de café
						Número de secaderos parabólicos construidos	800	Construcción de secaderos parabólicos de café
	Cantidad de infraestructura para la explotación panelera	4	10			Numero de establecimientos paneleros construidos	2	Construcción y dotación de montajes paneleros
						Número de hornillas adecuadas	8	Adecuación de Hornillas y ramadas paneleras

Desarrollo económico	Sector Agropecuario		Infraestructura destinada al procesamiento de lácteos	0	2			Cantidad de Infraestructura para el procesamiento de lácteos dotada	2	Construcción y dotación de infraestructura para el proceso de lácteos, cacao y frutas	
			Infraestructura para la explotación ganadera	0	2			Número de establos construidos	2	Construcción, adecuación, mejoramiento y dotación de establos de ganadería	
		Fortaleces las Pequeñas empresas existentes en el municipio y promover la creación de nuevas empresas rurales	Número de empresas rurales existentes en el municipio	4	8	Fomento a las MIPYMES	Apoyar el fortalecimiento de MIPYMES	Número de MIPYMES FORTALECIDAS	4	Apoyo y fortalecimiento a MIPYMES existentes en el municipio	
								Registro creado	1	Creación del registro de MIPYMES urbanas y rurales	
		Fomentar la		Cantidad de familias que reciben apoyo e insumos para la producción	0	1000			Número de familias beneficiadas	1000 Bultos de fertilizante	Suministro de insumos agrícolas para productores de café, cacao, frutas de clima cálido y frío y a otros cultivos tradicionales
									Cantidad de estudios técnicos para fortalecimiento del sector productivo	0	200



tecnificación de la producción agropecuaria	Parcelas demostrativas existentes en el municipio	0	20%	productividad y competitividad del sector agropecuario	Hacer transferencia de conocimiento agropecuario	Número de parcelas establecidas	5	Establecimiento de parcelas demostrativas de pastos mejorados
	Estudios realizados para el mejoramiento de la explotación Bovina	0	20%		Optimizar la producción mediante el mejoramiento genético bovino	Número de fincas favorecidas	1 finca piloto	Mejoramiento genético bovino
Fomentar la producción agropecuaria destinada a la seguridad alimentaria de las familias rurales	Jornadas de repoblación de especies acuícolas realizadas en el municipio	0	4	Seguridad alimentaria	Promover la seguridad alimentaria	Número de cuancas repobladas	4	Repoblación de especies acuícolas nativas como estrategia de seguridad alimentaria
	Número de huertas escolares y familiares existentes en el municipio	50	10%			Número de huertas establecidas	200	Establecimiento de huertas escolares y familiares
						Número de familias beneficiadas	150 familias	Impulso a la explotación de especies menores (aves de engorde, postura y peces) como complemento nutricional
					Mejorar la capacidad de generar ingresos por parte de la población rural	Número de familias rurales de la RED UNIDOS promovidas		Ampliación de cobertura de la Red Unidos

		Reducir la pobreza rural	Porcentaje de población pobre según Índice Pobreza Multidimensional - IPM	87,3	80	Capacitación y formación para la productividad campesina	Brindar asistencia técnica al campesino	Número de productores agropecuarios capacitados	200	Asistencia técnica integral al campesino: producción, comercialización, distribución y fuentes de financiación para creación empresarial
								Pequeños productores agropecuarios beneficiados de servicios de asistencia técnica	900	
								Formular proyectos de vivienda	Número de proyectos formulados	1
							Legalizar predios rurales destinados a la producción agropecuaria	Número de baldíos	500	250
Número de Baldíos con título de propiedad	250	Titulación de Baldíos								

### DIMENSIÓN DESARROLLO ECONÓMICO - EMPLEO Y DESARROLLO ECONÓMICO

Dimensión	Sector	Objetivo de Resultado	Indicador de Resultado	Línea de Base	Meta de Resultado	Programa	Objetivo Producto	Indicador de Producto	Meta de Producto	Proyecto	
Desarrollo económico	Empleo y desarrollo económico	Reducir la informalidad	Tasa de informalidad	0		Formalización del sector comercio en el municipio de Balboa	Formalizar las empresas que son informales en la entidad territorial	Número empresas formalizadas	60	Convenio con la Cámara de comercio del Cauca para la formalización	
							Generar nuevos empleos formales en la entidad territorial	Número de empleos nuevos formales	40	Cultura del EMPRENDIMIENTO y la innovación en las MIPYMES	
		Reducir el desempleo	Tasa de desempleo	0		Formación para el trabajo y la inserción laboral	Cualificar a jóvenes para hacerlos competitivos laboralmente	Número de jóvenes capacitados en competencias laborales	100	Investigación, innovación y desarrollo tecnológico.	
		Implementar en el municipio una cultura del emprendimiento y motivación a la creación de empresas	Porcentaje de empresas creadas a partir de ideas emprendedoras	0		Fomento a la foración empresarial	Gestionar recursos, programas y eventos para la formación empresarial	Recursos aportados por el ente territorial al Fondo Emprender para cofinanciar emprendimientos			Convenio de adhesión con Sena y Fonade para convocatorias cerradas en el municipio de Balboa
								Eventos, encuentros y talleres de promoción del emprendimiento realizados	4	Capacitación en emprendimiento y creación empresarial	
								Créditos desembolsados a microempresarios		Creación del fondo mixto para la financiación de la Microempresa	

						Total de empleos generados por proyectos iniciados y apoyados por el Ente territorial y el Fondo Emprender (anual)	5	Acompañamiento en la formulación y seguimiento en la ejecución de proyectos Fondo Emprender
Fortalecer el sector turismo en el municipio	Número de eventos de impacto turístico realizados anualmente en el municipio	1	2	Explotación integral del parapentismo como disciplina deportiva y como estrategia dinamizadora de la economía Balboense	Realizar eventos de parapentismo de impacto nacional e internacional en el municipio de Balboa	Número de eventos de parapentismo realizados anualmente	8	Apoyo a eventos de deporte extremo
					Garantizar la infraestructura necesaria para la práctica del parapentismo y actividades relacionadas	Número de escenarios adecuados	4	Adecuación terrenos y escenarios propicios para la práctica del parapentismo

# DIMENSIÓN DESARROLLO POLÍTICO Y CIUDADANO

PLAN DE DESARROLLO  
ECONÓMICO Y SOCIAL

“DESARROLLO INTEGRAL  
PARA TODOS”

BALBOA 2012 - 2015

**DIMENSIÓN DESARROLLO POLÍTICO Y CIUDADANO - SECTOR DERECHOS HUMANOS**

Dimensión	Sector	Objetivo de Resultado	Indicador de Resultado	Línea de Base	Meta de Resultado	Programa	Objetivo Producto	Indicador de Producto	Meta de Producto	Proyecto
Desarrollo político y ciudadano	Derechos humanos	Garantizar la promoción, protección y el respeto a los Derechos Humanos	Número de estrategias formuladas para el respeto a los derechos humanos	0	2	Promoción de la calidad e integridad de la vida de los Balboenses	Promover el respeto de los derechos humanos	Número de personas capacitadas en promoción y respeto de los derechos humanos	60	Balboa convive en comunidad
		Garantizar la prevención a las violaciones de los derechos humanos y al Derecho Internacional Humanitario, bajo el referente nacional del Sistema Nacional de Derechos Humanos y DIH y la Política Nacional Integral de DDHH y DIH, en proceso de implementación	Número de organizaciones involucradas en defensa de los derechos humanos y DIH en el municipio	0	4		Propiciar la vinculación de Organizaciones gubernamentales y ONG'S a involucrarse al sistema de Derechos humanos en el municipio	Número de organizaciones vinculadas al sistema	2	Fortalecimiento del Sistema de Derechos Humanos y DIH en el municipio de Balboa

**DIMENSIÓN DESARROLLO POLÍTICO Y CIUDADANO - SECTOR JUSTICIA**

Dimensión	Sector	Objetivo de Resultado	Indicador de Resultado	Línea de Base	Meta de Resultado	Programa	Objetivo Producto	Indicador de Producto	Meta de Producto	Proyecto
Desarrollo político y ciudadano	Justicia	Consolidar una sociedad fundada en torno a la convivencia pacífica, el respeto por los derechos de los demás, el respeto a la diferencia y el rechazo a los comportamientos violentos, bajo principios de cumplimiento voluntario de las normas, la corresponsabilidad y el cumplimiento de deberes y obligaciones ciudadanos para garantizar la convivencia y la tolerancia.	Tasa de homicidios por cada 10.000 habitantes			Seguridad y convivencia ciudadana	Capacitar a padres de familia en situación de vulnerabilidad en competencias básicas sobre resolución de diferencias y conflictos intrafamiliares e interpersonales para prevenir actos de violencia e intolerancia.	Familias en situación de vulnerabilidad con programas de capacitación	60	Escuela de padres
			Tasa de homicidio por cada 100,000 habitantes							
			Número de casos de hurto común (incluye personas, residencias y comercio)				Recuperar, mantener y construir espacios públicos para el deporte y la recreación.	Escenarios deportivos recuperados por Col deportes y Entidades Territoriales	10	Más deporte para la convivencia y el encuentro ciudadano
			Tasa de hurto común por cada 10.000 habitantes							
			Tasa de hurto común por cada 100,000 habitantes				Facilitar la denuncia y fortalecer la vigilancia de casos de violencia sexual	Sistemas de vigilancia en funcionamiento	1	Acceso a información y servicios de detección temprana, atención y recuperación de las víctimas de violencia intrafamiliar y sexual.
			Tasa de hurto común por cada 100,000 habitantes							
			Número de casos de lesiones personales							
							Elaborar y ejecutar el Plan Integral de Seguridad y Convivencia Ciudadana, en coordinación con las entidades pertinentes	Plan Integral de Seguridad y Convivencia Ciudadana formulado	100	Atención a víctimas de la violencia sexual
					1	Conformación de comités para la atención integral a víctimas				
					1	Proyecto Plan integral de Seguridad y Convivencia Ciudadana				
						Prevenición de ocurrencia de hechos de violencia intrafamiliar				

**DIMENSIÓN DESARROLLO POLÍTICO Y CIUDADANO - PARTICIPACIÓN COMUNITARIA**

Dimensión	Sector	Objetivo de Resultado	Indicador de Resultado	Línea de Base	Meta de Resultado	Programa	Objetivo Producto	Indicador de Producto	Meta de Producto	Proyecto
Desarrollo político y ciudadano	Participación comunitaria	Involucrar a las organizaciones ciudadanas en el gobierno territorial	Porcentaje de recomendaciones formuladas por organizaciones sociales alrededor de los instrumentos de planeación territorial (plan de desarrollo y presupuesto) que fueron acogidas favorablemente por la Administración Municipal	0	2	Fortalecimiento de los espacios de participación Ciudadana y Comunitaria	Facilitar espacios de participación ciudadana	Número de mesas de trabajo realizadas con la comunidad para formular el plan de desarrollo	20	Espacios para la participación activa de la comunidad en los procesos de toma de decisiones
			Porcentaje de organizaciones ciudadanas que participan en la formulación y seguimiento del plan de desarrollo y presupuesto	3	15			Número de mesas de trabajo realizadas con la comunidad para formular presupuesto	20	Diseño e implementación del presupuesto participativo.
			Porcentaje de organizaciones sociales que participan en programas de capacitación y/o asistencia técnica	2	4			Número de instancias reglamentadas de diálogo entre la Alcaldía y la Ciudadanía para la discusión de temas sectoriales e intersectoriales instaladas y en funcionamiento	4	Construcción y operación de un sistema de monitoreo y evaluación participativa de la corresponsabilidad estado ciudadanía
			Número de veedurías creadas		10					
			Número de proyectos u obras públicas a los que anualmente se les hacen veedurías ciudadanas	2	10		Difundir los mecanismos de participación ciudadana	Número de campañas realizadas para promover mecanismos de participación ciudadana previstos en la Ley 134 de 1994	4	Capacitación a organizaciones de base comunitaria
		Promover la rendición de cuentas	Proceso de rendición de cuentas realizado anualmente en la entidad territorial que cumpla con las etapas propuestas en el Conpes 3654 de 2010 "Informar, dialogar y retroalimentar"	0	8	Comunicación pública para la participación ciudadana	Definir el procedimiento para realizar el proceso de rendición de cuentas	Proceso de rendición de cuentas definido	8	Cuentas claras para la comunidad
							Consolidar los medios de divulgación de la gestión pública municipal a la ciudadanía	Número de informes de ejecución del Plan de desarrollo presentados al Concejo	4	Revisión y ajuste anual al PDM
								Número de informes de gestión publicados en la página Web de la entidad territorial	4	Gestión de información y articulación Gobierno en Línea
								Número de foros sectoriales de discusión realizados anualmente para rendir cuentas	4	Espacios para la participación ciudadana y la información



**DIMENSIÓN DESARROLLO POLÍTICO Y CIUDADANO - GRUPOS VULNERABLES**

Dimensión	Sector	Objetivo de Resultado	Indicador de Resultado	Línea de Base	Meta de Resultado	Programa	Objetivo Producto	Indicador de Producto	Meta de Producto	Proyecto	
		Desarrollar el principio de corresponsabilidad en la protección integral de los derechos de los adolescentes que están en riesgo de incurrir en una conducta punible o han incurrido en esta	Tasa de adolescentes en conflicto con la ley (de 14 años hasta antes de cumplir los 18 años) que han sido atendidos (se les ha brindado una oferta institucional) de manera pertinente, estratégica y de acuerdo con la finalidad del Sistema de Responsabilidad Penal para Adolescentes	5	disminucion en el 100%	Prevención para disminuir conductas delictivas en los adolescentes	Brindar, de manera corresponsable, una oferta de servicios de infraestructura y modelos de atención acorde con las demandas del SRPA	Número de programas que apoyan el desarrollo de medidas no privativas de la libertad del adolescente	2	Atención al adolescente ante conductas punibles	
									Número de proyectos que apoyan o desarrollan servicios de infraestructura del Sistema de responsabilidad penal Adolescente SRPA.	3	Formulación de proyectos para consecución de infraestructura para atención al adolescente que incurre en conductas punibles
									Número de programas de apoyo y acompañamiento a las víctimas, familias, y comunidades afectadas por la conducta punible en la que incurrió el adolescente en conflicto con la ley	1	Programa de Acompañamiento a familias víctimas de las acciones de adolescentes que presentan conductas punibles
			Porcentaje de adolescentes en riesgo de incurrir en una conducta punible (delitos) que son vinculados a la oferta institucional, reduciendo vulnerabilidades, neutralizando riesgos y garantizando el ejercicio de sus derechos	0	disminu			Evitar que los adolescentes del municipio incurran en conductas punibles y sean capturados por redes y organizaciones delictivas.	Número de programas o iniciativas que desarrollan el componente preventivo del SRPA para evitar que adolescentes incurran en una conducta punible	1	Programa de Educación para la prevención de las conductas punibles en adolescentes
								Diagnóstico de la situación de vulnerabilidad y riesgo de reclutamiento en los niños, niñas y adolescentes por parte de grupos armados legales	1	Diagnóstico de la vulnerabilidad y riesgo de reclutamiento de menores por parte de grupos armados ilegales	

Prevenir el reclutamiento y utilización de niños, niñas y adolescentes por parte de los grupos armados organizados al margen de la ley y de otros grupos delictivos organizados	Porcentaje de niños, niñas y adolescentes que han sido protegidos de su reclutamiento y utilización (y de las peores formas de trabajo infantil, al igual de la guerra y los conflictos)	1	mantener la tendencia.	Prevención del reclutamiento de menores por grupos armados al margen de la ley	Diagnosticar la situación de vulnerabilidad y riesgo de reclutamiento de menores por grupos armados al margen de la ley	Número de campañas de difusión de la ruta de prevención para proteger integralmente a niños, niñas y adolescentes en riesgo de reclutamiento y utilización	4	Capacitación para la prevención del reclutamiento de menores a los grupos armados ilegales
					Apropiación y desarrollo de las rutas de prevención	1	Sensibilización de los sectores público y privado respecto de la prevención de la violencia y fomento de la convivencia ciudadana	
					Cualificar al Consejo Municipal de Política Social	Consejo Municipal de Política Social capacitado en prevención del reclutamiento forzado		Capacitación al Consejo Municipal de Política Social
						Articular el mecanismo de prevención (mesas de trabajo, alarmas, etc.) con las directrices del Consejo Municipal de Política Social		Promoción del trabajo interinstitucional con el Consejo Municipal de política social
					Sensibilizar a la comunidad en cuanto a la prevención y detección de la violencia contra niños, niñas y adolescentes	Número de campañas de sensibilización a las autoridades locales, familias y comunidad en prevención y detección de violencia contra los niños, niñas y adolescentes	4	Difusión a través de medios de comunicación de mensajes alusivos a la prevención y detección de la violencia contra los niños en el municipio de Balboa
Garantizar el derecho de las mujeres a una vida libre de violencias	Porcentaje de mujeres que han sido protegidas y atendidas integralmente ante hechos de violencia en su contra.	5	disminución en el 100%	Difundir las normas para la protección de las mujeres	Número de capacitaciones realizadas a la comunidad social e institucional sobre derechos de las mujeres	2	Jornadas de capacitación a la comunidad para la difusión de los derechos de la mujer	
					Número de campañas realizadas en instituciones educativas sobre derechos de las mujeres	4	Capacitación a docentes de las instituciones educativas en promoción de los derechos de la mujer	
	Número de iniciativas para prevenir la violencia contra las mujeres	1	20%		Incorporar en el plan de desarrollo programas de prevención y atención a mujeres víctimas de la violencia	Número de programas a favor de la detección, prevención y atención de violencia contra la mujer	1	Implementación de un programa para la prevención y atención de la violencia contra la mujer

Desarrollo político y ciudadano	Grupos vulnerables	Lograr la igualdad de género y autonomía de la mujer	Brecha en la tasa de participación femenina	20%	Equidad para la mujer	Crear espacios de participación y desarrollo con equidad entre mujeres y hombres	Número de espacios de participación y desarrollo con equidad de género creados	1	Creación de un programa para promover la cultura de la inclusión con criterio de género en todas las acciones de la vida municipal
			Brecha de ingresos laborales	10%		Realizar eventos para formar a la mujer sobre liderazgo político	Número de eventos realizados	4	Capacitación a la mujer en liderazgo y participación comunitaria
						Crear alianzas con el sector empresarial para vincular en condiciones de equidad a las mujeres	Número de alianzas creadas	2	Promoción de alianzas público privadas para la vinculación laboral de la mujer
			Proporción de hogares incluidos en el RUPD en los que ninguno de sus miembros ha sufrido privación de su libertad después del desplazamiento (estén o no en el hogar actual)			Fortalecer a las comunidades en riesgo de desplazamiento forzado	Planes de Contingencia comunitarios implementados en zonas de riesgo identificadas	1	Estructuración de un plan de contingencia para la atención de zonas de desplazamiento forzado
			Proporción de hogares incluidos en el RUPD, en los que ninguna persona fue víctima del delito de homicidio después del desplazamiento				Número de proyectos de seguridad alimentaria en poblaciones en riesgo ejecutados	2	Seguridad alimentaria para la población desplazada
			Proporción de hogares incluidos en el RUPD en los que ninguno de sus miembros ha sufrido tortura, violencia sexual o robo después del desplazamiento				Número de capacitaciones realizadas a comunidades en comportamiento en medio del conflicto, derechos humanos y mecanismos de protección y exigibilidad de derechos	2	Jornada de capacitación sobre protección de los derechos humanos orientadas a la población desplazada
	Porcentaje de hogares incluidos en RUP que no han sido víctimas de acciones que atenten contra su seguridad personal		Número de campañas de vacunación a niños menores o iguales de 1 año incluidos en el RUPD	4	Campaña de vacunación a niños menores a un año pertenecientes a población desplazada				
	Porcentaje de hogares incluidos en el RUPD que cuentan con todos los miembros afiliados al Sistema General de Seguridad Social en Salud		Número de programas de apoyo psicosocial para la población víctima del desplazamiento forzado por la violencia	1	Programa de apoyo psicosocial a la población desplazada				
	Porcentaje de personas incluidas en el RUPD que recibieron apoyo psicosocial								

Garantizar el goce efectivo de derechos de la población víctima del desplazamiento forzado por la violencia	Porcentaje de hogares con niños incluidos en el RUPD con vacunas de DPT y Tripe viral			Prevención del desplazamiento forzado y atención a la población desplazada
	Tasa de cobertura neta de educación en población desplazada por nivel educativo			
	Proporción de hogares incluidos en el RUPD en los que sus miembros cuentan con todos los documentos de identificación que les corresponde, según edad y género			
	Proporción de hogares que recibieron las tres componentes básicas de ayuda humanitaria de emergencia (alimentación, alojamiento y salud), incluyendo auxilios en dinero			
	Proporción de hogares que necesitaban y recibieron las tres componentes de ayuda inmediata (alojamiento, alimentación y salud en la emergencia)			
	Proporción de hogares que han sufrido de la separación de alguno de sus miembros, han solicitado ayuda del Estado y han sido reintegrados, con relación al total de hogares que han sufrido de la separación de alguno de sus miembros y han solicitado ayuda del Estado			
	Proporción de hogares incluidos en el RUPD que posee al menos una fuente de ingresos autónoma y su ingreso supera como mínimo a línea de pobreza			

Prestar atención integral a la víctima del desplazamiento forzado por la violencia	Número de niños beneficiados con acompañamiento de permanencia en el sector educativo		Incentivo a la permanencia de niños desplazados en el sector educativo del municipio
	Número de establecimientos educativos con modelos especiales para la población desplazada	3	Gestión para la creación de un modelo educativo especial para la población desplazada
	Número de establecimientos educativos que asisten a población desplazada con modelos educativos especiales para minoría étnicas		Gestión para la creación de un modelo educativo especial para minorías étnicas
	Número de personas desplazados que han recibido alimentación y alojamiento		Apoyo alimenticio y de alojamiento para población desplazada
	Número de campañas de cedulación para la población desplazada	2	Apoyo a la Registraduría para la cedulación de la población desplazada del municipio
	Población desplazada ocupada que está laborando dentro de las jornadas legales		Generación de alternativas laborales para población desplazada
Garantizar la generación de ingresos y el derecho a la vivienda a la población desplazada Estabilización socio económica	Población desplazada ocupada cuenta con afiliación a salud, pensiones y ARP		Promoción de la formalización del empleo para población desplazada
	Total de hogares desplazados que habitan en viviendas propias		Formulación de proyecto de vivienda de interés prioritario que incluya como beneficiarios a familias desplazadas

						Total de hogares desplazados que cuentan con acceso a todos los servicios domiciliarios básicos		Formulación de proyecto para el suministro de servicios básicos a la población desplazada
	Total de organizaciones de población desplazada –OPD- que participan efectivamente en las decisiones de las política pública				Garantizar la participación de la población víctima del desplazamiento forzado por la violencia	OPD con escenarios adecuados para participar en las decisiones de política pública sobre desplazamiento forzado		Promoción de la participación política y comunitaria de la población desplazada
Promover la igualdad de oportunidades y el desarrollo social y económico equitativo de los grupos étnicos	Acciones realizadas para promover la igualdad de las minorías étnicas			Equidad para las minorías étnicas	Sensibilizar a la comunidad respecto del derecho a la igualdad frente a las minorías étnicas garantizando su inclusión en igualdad de condiciones en todos los beneficios del desarrollo	Porcentaje de la población de minorías étnicas beneficiadas en igualdad de condiciones en los programas de inversión social		Políticas públicas para la equidad de las minorías étnicas
Formular políticas públicas intersectoriales que permitan atender de manera integral la población en situación de discapacidad.	Políticas públicas formuladas intersectorialmente con enfoque en la atención de la población en situación de Discapacidad	0	1	Atención a la población con discapacidad	Formular Políticas intersectoriales	Políticas formuladas		Plan de políticas publicas
Formular políticas públicas intersectoriales que permitan atender de manera integral al Adulto Mayor	Políticas públicas formuladas intersectorialmente con enfoque en la atención del Adulto Mayor	0	1	Atención integral al adulto mayor	Formular Políticas intersectoriales	Políticas formuladas		Plan de políticas publicas
Formular políticas públicas intersectoriales que permitan atender Manera integral la primera infancia, niñez, adolescencia y juventud.	Políticas públicas formuladas intersectorialmente con enfoque en la atención a la primera infancia, niñez, adolescencia y juventud	0	1	ICBF	Aplicar la política pública orientada por el Instituto Colombiano de Bienestar Familiar para la atención de la primera infancia, infancia, adolescencia y juventud	Políticas formuladas		Plan de políticas publicas

# DIMENSIÓN DESARROLLO INSTITUCIONAL

PLAN DE DESARROLLO  
ECONÓMICO Y SOCIAL

“DESARROLLO INTEGRAL  
PARA TODOS”

BALBOA 2012 - 2015

**DIMENSIÓN DESARROLLO INSTITUCIONAL - SECTOR FORTALECIMIENTO INSTITUCIONAL**

Dimensión	Sector	Objetivo de Resultado	Indicador de Resultado	Línea de Base	Meta de Resultado	Programa	Objetivo Producto	Indicador de Producto	Meta de Producto	Proyecto
		Fortalecer una gestión pública orientada a resultados	Porcentaje de recomendaciones de carácter técnico adoptadas por la Administración Municipal	0	1	Adopción de un modelo gerencial de gobierno	Propiciar convenios con Entes idóneos para realizar la modernización de la administración pública en el municipio	Número de convenios celebrados	5	Celebración de convenios interinstitucionales para la modernización de la administración pública en el municipio de Balboa
		Definir e implementar la estructura administrativa apropiada a la entidad territorial	Porcentaje de funcionarios respecto de la población atendida	1	1	Reestructuración de la planta de personal de la administración pública en Balboa	Promover la adecuación de la planta de personal acorde a la necesidad real del municipio	Número de cargos reestructurados	10	Estudio técnico para definición de la planta de personal del municipio
		Desarrollar programa de fortalecimiento de capacidades para la gestión de la entidad territorial	Porcentaje de programas tendientes al saneamiento fiscal y financiero del municipio		1	Saneamiento fiscal y financiero del municipio	Mejorar la posición en el ranking departamental y nacional del municipio de Balboa	Número de posiciones ascendidas en el ranking departamental	20	Optimización de los sistemas de información para el recaudo eficiente de los ingresos propios del municipio con miras a generar eficiencia fiscal, especial énfasis en el impuesto predial y la sobretasa a la gasolina
		Garantizar el mejor equipo de trabajo, en el marco de la aplicación de la carrera administrativa	Número de funcionarios en carrera administrativa			Selección del talento humano	Promover la cultura de lo técnico como actuación responsable en la administración pública			Estudio técnico para definición de la planta de personal del municipio
		Consolidar el Sistema de Servicio al Ciudadano	Número de insatisfacciones reportadas			Atención oportuna y eficiente al ciudadano	Mejorar la capacidad de respuesta de los funcionarios a las necesidades de la ciudadanía	Número de caos atendidos		Implementación del sistema de servicio al ciudadano

Desarrollo institucional	Sector de Fortalecimiento institucional	Fortalecer mecanismos de transparencia y rendición de cuentas	Número de eventos realizados	4	Transparencia frente a la comunidad	Mantener informada a la comunidad respecto de los procesos de toma de decisiones, principalmente del manejo presupuestal	Número de jornadas realizadas		Realización de jornadas de información y rendición de cuentas a la comunidad
		Realizar una actualización catastral urbana y rural	Número de jornadas realizadas	1	Actualización catastral urbana y rural	Actualizar el catastro municipal con miras a incrementar el nivel de ingresos propios por recaudo del impuesto predial	Número de predios actualizados		Actualización de sistema de información catastral con miras a incrementar el nivel de ingresos propios del municipio
		Mejorar la focalización del gasto social	Porcentaje de recursos destinados al gasto social	1	Más beneficios para los más marginados del desarrollo	Propender porque el gasto público afecte positivamente a los más marginados del desarrollo, principalmente a la población considerada dentro de los grupos vulnerables	Porcentaje de la población vulnerable beneficiada con gasto público		Mejoramiento de la eficiencia en la ejecución del gasto público
		Fortalecer los sistemas de información	Número de acciones realizadas	1	Implementación del sistema de información para la toma de decisiones en el municipio de Balboa	Construir una información fidedigna, veraz y oportuna para el municipio, que ayude a tomar decisiones acertadas de inversión y que permita además mejorar el nivel de inversión	Grado de mejoramiento en el nivel de ingresos del municipio		Implementación de un sistema de información acorde a la realidad del municipio para mejorar el proceso de toma de decisiones para la inversión
		Mejorar el desempeño fiscal	Indicador de Desempeño Fiscal	1	Mejoramiento del desempeño fiscal de Balboa	Aumentar los ingresos tributarios de la entidad territorial	Cumplimiento del límite de gasto de funcionamiento	1	Disminución gradual del gasto de funcionamiento de la administración
						Solvencia para pagar el servicio a la deuda	1	Mejoramiento de la capacidad de pago y disposición de recursos para la deuda	
						Dependencia del Sistema General de Participaciones y de regalías	1	Disminución de la dependencia del sistema general de participaciones	
						Esfuerzo fiscal propio	1	Mejoramiento progresivo del esfuerzo fiscal	



					Ajustar o reducir los gastos de funcionamiento de la entidad territorial	Magnitud de la inversión	1	Aumento de la inversión social en el municipio de Balboa
			20%			Generación de ahorros propios	1	Establecimiento de un plan para el ahorro de recursos con destino a contingencias
Mejorar el índice de desempeño integral municipal	Índice de desempeño integral municipal		20%	Mejoramiento continuo e integral de desempeño en el municipio de Balboa	Cualificar al recurso humano de la administración territorial para desarrollar sus funciones	Número de capacitaciones realizadas sobre planeación y finanzas públicas	1	Capacitación a los funcionarios de la administración en Planeación estratégica y finanzas públicas
					Implementar un sistema de seguimiento y evaluación del plan de desarrollo	Sistema de seguimiento y evaluación del plan de desarrollo implementado	1	Seguimiento y realización de ajustes al plan de desarrollo económico y social
					Incorporar y ejecutar los recursos del Sistema General de Participaciones –SGP- asignados por el Conpes Social acorde con los objetivos definidos por la Ley	Cumplimiento óptimo de la incorporación y ejecución de los recursos del SGP	1	Planeación para la ejecución de recursos del SGP
						Número de capacitaciones realizadas sobre destinación de recursos del SGP conforme a la Ley (Leyes 715 de 2001, 1176 de 2007 y sus decretos reglamentario)	1	Capacitación a los funcionarios de la administración en Sistema general de participaciones
Mejorar el control y la calidad de la entidad territorial	Porcentaje de avance de implementación/mantenimiento del MECI		1	Mantenimiento del MECI	Avanzar en la implementación del Modelo de Control Interno	Número de campañas realizadas de sensibilización sobre la importancia de avanzar en el MECI	1	Realización de campañas de socialización del MECI
						Número de jornadas de capacitación al recurso humano de la entidad territorial sobre la implementación del MECI	1	Capacitación a funcionarios de la administración en implementación del MECI
	Porcentaje de		1		Equipo SGC conformado	1	Conformación del equipo para la implementación del Sistema de Gestión de la Calidad	
					Misión de la entidad concertada	1	Concertación para la construcción de la misión del municipio	
					Política y objetivos de calidad definidos	1	Concertación para la definición de los objetivos y la política de calidad del municipio	
				Avanzar en la implementación				

		implementación del SGC			del Sistema de Gestión de Calidad -SGC	Procesos levantados según la Norma Técnica de Calidad en la Gestión Pública NTCGP 1000-2009	1	Implementación de la norma NTCGP
						Número de campañas de sensibilización de cambio de cultura organizacional	1	
						Convenio firmado con la entidad certificadora		
	Promover y construir de manera colectiva visiones de desarrollo territorial de largo plazo		1	Balboa con visión de futuro	Construir una visión de largo plazo para el municipio de Balboa de manera concertada con la comunidad	Número de eventos realizados		Concertación para el establecimiento de la Visión de largo plazo del municipio

PROGRAMA	META DE RESULTADO	DIMENSIONES	LOGROS	SUBPROGRAMA	METAS DE PRODUCTO	INDICADORES	FÓRMULA DE CÁLCULO INDICADOR	ACTIVIDADES ESPECÍFICAS	RESPONSABLES			
RED UNIDOS	Lograr que el 30% a 50% de las familias beneficiadas a través de la Estrategia Unidos superen su situación de pobreza extrema	Identificación	1. Los menores entre 0 y 7 años tienen registro civil, los niños entre 7 y 18 años tienen tarjeta de identidad, y las personas mayores de 18 años tienen cédula o contraseña certificada.	<b>Todos Identificados</b> Lograr que todos los integrantes de las familias en pobreza extrema cuenten con los documentos esenciales que los identifican como ciudadanos colombianos.	Lograr que el 100% de las familias en pobreza extrema tengan sus documentos de identidad, los hombres tengan libreta militar y la familia esté registrada en la base de datos del Sisbén.	El 92.8% de la población cuenta con sus documentos de identidad El reto es de 511 personas, equivalente al 6.11% de población en pobreza extrema	Actualmente tenemos en total 7751 personas totalmente identificadas de 8357 que están en pobreza extrema CON CALCULO DE LOGROS	Jornada de identificación con el apoyo de la Registraduría Municipal para niños, niñas, adolescentes y jóvenes.	Delegado Municipal / Registraduría Municipal y Red Unidos			
			2. Los hombres entre 18 y 50 años tienen libreta militar.			El 9.2% de los hombres entre 18 y 50 años tienen libreta militar. El reto es 1617 (90.8%) hombres entre 18 y 50 años	Actualmente tenemos 164 hombres entre 18 y 50 años tienen libreta militar de 1781 que están en pobreza extrema – UNIDOS CON CALCULO DE LOGROS	Gestionar ante el Distrito Militar la realización de brigadas de entrega de las libretas militares para la población Unidos.	Delegado Municipal / Ministerio de Defensa / Agencia Nacional para la Superación de la Pobreza Extrema y Red Unidos			
			3. La familia incluida en el Sisbén, tiene registrada la información personal de cada uno de sus miembros, exactamente igual a como aparece en los documentos de identidad vigentes a sus rangos de edad.			El 47.5% de la población tiene registrada la información. El reto es 4.388 (52.5%) personas	Actualmente tenemos 3.969 personas con Sisbén actualizado de 8.357 CON CALCULO DE LOGROS	Identificar la población en pobreza extrema que no se encuentra en el barrio de la metodología III del Sisbén y realizar jornada de sistematización.	Delegado Municipal / Oficina Municipal del Sisbén y Red Unidos.			
		Ingresos y trabajo	4. Todos los adultos mayores de 60 años poseen alguna fuente de ingreso y/o tienen un mecanismo de sustento económico al interior del hogar.	<b>Ingresos y trabajo para las familias Unidos</b> Garantizar que las familias en pobreza extrema accedan a ingresos monetarios o en especie a través de diferentes medios de sustento.	Promover que el 50% de los adultos mayores de 60 años tengan una fuente de ingreso o sustento económico.	A la fecha tenemos en total 12.1% de familias tienen integrantes mayores de 60 años con fuente de ingreso El reto es 525 (87.9) familias que tienen adultos mayores de 60 años no tienen un sustento.	Actualmente tenemos en total 72 familias con el logro alcanzado de 597 total CON CALCULO DE LOGROS	Vincular a los adultos mayores en los programas de adulto mayor existentes en el municipio. Priorizar la vinculación de esta población en los programas de entrega de subsidio monetario o especie. Realizar convenios con entidades sin ánimo de lucro (Centros de Atención al Anciano) para vincular a los adultos mayores en situación de abandono.	Elaborar el perfil laboral de las familias Unidos. Capacitar a la población Unidos en Orientación Ocupacional. Elaboración de hojas de vida de las familias Unidos. Acercamiento al sector privado para gestionar la vinculación laboral de la población en pobreza extrema. Levantamiento de información sobre los perfiles requeridos por el sector privado en la región. Cruce de los perfiles laborales de la población Unidos vs perfiles requeridos por empresarios e identificación de potenciales áreas de capacitación para el trabajo. Gestión de capacitaciones y formación para el trabajo en las áreas requeridas por el sector privado.	Delegado Municipal / Secretaría de Salud y Bienestar Social o responsable del programa Adulto Mayor / Ministerio de la Protección Social  Alcaldía Municipal / Gobernación Deptal u otra Entidad que haga parte de la Red Unidos		
			5. Al menos un miembro de la familia mayor de 15 años tiene una ocupación remunerada o está vinculado a una fuente de ingresos autónoma.								El 66.6% de familias tienen una fuente de ingreso. El reto es 710(33.4%) familias que no poseen una fuente de ingreso	Actualmente tenemos 1417 familias con logro alcanzado de 2127 CON CALCULO DE LOGROS
			Generar capacidades laborales en									

PROGRAMA	META DE RESULTADO	DIMENSIONES	LOGROS	SUBPROGRAMA	METAS DE PRODUCTO	INDICADORES	FÓRMULA DE CÁLCULO INDICADOR	ACTIVIDADES ESPECÍFICAS	RESPONSABLES
					el 24% de las familias Unidos y promover su vinculación laboral efectiva.			Diseño de estrategia para emprendedores aprovechando vocación de las familias Unidos- Creación de Fondo de microempresarios para apoyar con capital semilla o créditos a bajo costo.  Fortalecimiento o diseño de programas de ingreso rural como cadenas productivas, granjas productivas, huertas caseras.	
			6. Todas las personas en edad de trabajar del hogar alcanzan un nivel de capacidades que facilita su vinculación a una ocupación remunerada o mejora las condiciones de la actividad que ya desarrolla.			El 10.4% de las personas poseen capacidades para la actividad que desarrolla.  El reto es 4193 personas corresponde al (89.6%)	El logro 6 tiene 488 personas que alcanzan este logro de 4681 CON CALCULO DE LOGROS	Estrategias de comunicación fluida entre el sector público y privado a través del cual se pueda facilitar la vinculación laboral de las familias Unidos.  Promover la media técnica en las Instituciones Educativas Públicas como estrategia para garantizar la formación para el trabajo en adolescentes y jóvenes.	SENA Regional / Red Unidos.  Secretaría de Educación
			7. El hogar alcanza un nivel de activos que facilita su vinculación a una ocupación remunerada o mejora las condiciones de la actividad que ya desarrolla.			El 1.4% de las familias alcanzan un nivel de activos que facilitan su vinculación a una ocupación remunerada. El reto es 2053 familias (98.6%).	Actualmente 29 familias alcanzan el logro de 2082 que están en UNIDOS CON CALCULO DE LOGROS	Diseño de programas de generación de Ingresos con el apoyo del DNP y la Agencia Nacional para la Superación de la Pobreza Extrema.	DPS / Alcaldía Municipal / / SENA / Red Unidos.

PROGRAMA	META DE RESULTADO	DIMENSIONES	LOGROS	SUBPROGRAMA	METAS DE PRODUCTO	INDICADORES	FÓRMULA DE CÁLCULO INDICADOR	ACTIVIDADES ESPECÍFICAS	RESPONSABLES
UNIDOS	Lograr que el 30% a 50% de las familias beneficiadas a través de la Estrategia Unidos	Educación y capacitación	8. Los niños y niñas menores de 5 años están vinculados a algún programa de atención integral en cuidado, nutrición y educación inicial.	Formando Capital Humano Lograr que los niños, jóvenes y adultos acumulen capital humano y accedan al conocimiento que les garantice su desarrollo humano integral.	Garantizar que el 100% de los niños y niñas menores de 5 años acceden a algún programa de atención integral en cuidado, nutrición y educación inicial.	A la fecha tenemos en total 45.4% acceden a algún programa CON LOGRO ALCANZADO en atención integral en nutrición y educación inicial.  El reto es 394 menores de primera infancia (50.7%)	Actualmente tenemos en total 344 de los menores con cálculo de logros alcanzado y Acceden a algún programa de atención integral y educación inicial de un total 757 CON CALCULO DE LOGROS	Vincular de manera efectiva a los niños y niñas menores de 5 años a Hogares Comunitarios o Centros de Atención a Primera Infancia. i) Capacitar a los cuidadores en pautas de crianza a través de talleres y charlas con apoyo del ICBF. ii) Hacer seguimiento a la población Unidos de primera infancia atendida en los hogares comunitarios del ICBF	Secretaría de Educación Municipal / Educación Deptal / ICBF / Red Unidos
			9. Los menores en edad escolar (desde los 5 hasta los 17 años), que no hayan terminado el ciclo básico (hasta 9º grado), están siendo atendidos por el servicio educativo formal y las personas en situación de discapacidad (hasta los 22 años), están siendo atendidas por el servicio educativo formal o en un sistema alternativo, que les permita el desarrollo de sus competencias.		Lograr que 100% de los niños, niñas, adolescentes y jóvenes accedan al ciclo básico de educación, incluida la población en discapacidad	A la fecha tenemos en total del 75.1% de los menores con logro alcanzado y partiendo de este número tenemos:  El reto de 619 (24.7%) de los menores para que estén vinculados al sistema educativo.	Actualmente tenemos 1886 menores con logro alcanzado, están vinculados al sistema educativo, de 2510 CON CALCULO DE LOGROS	i) Identificar a los niños, niñas, adolescentes y jóvenes en edad escolar que no están vinculados al sistema educativo y gestionar su vinculación al mismo. ii) Estimular a la población Unidos en tomar la jornada nocturna y bachillerato por ciclos a través de las Instituciones educativas. iii) Gestionar a través de la Secretaría de Educación Municipal, con donaciones de útiles escolares y uniformes con el fin de su permanencia en el sistema educativo.	Secretaría de Educación Municipal / Secretaría de Educación Deptal / Red Unidos
			10. Los adultos entre 18 y 65 años (incluidos aquellos en situación de discapacidad) están alfabetizados.		Lograr que 80% de los adultos estén alfabetizados.	A la fecha 47.7% de los adultos con logro alcanzado y partiendo de este número tenemos: El reto es 536 (12.1%) para ser alfabetizados	Actualmente tenemos 3868 personas alfabetizadas de un total de 4403.	i) Gestionar ante la secretaria de Educación el desarrollo de programas de alfabetización. ii) Motivar, estimular y hacer acompañamiento a esta población para evitar la deserción	
			11. Las personas que lo desean, una vez concluido el ciclo básico, se vinculan a la educación media, técnica, tecnológica o universitaria, o acceden a programas de formación para el trabajo.		Lograr que el 60% de las personas que lo desean continúen su preparación profesional.	A la fecha tenemos en total 46.3% de las personas con logro alcanzado y partiendo de este número tenemos:  El reto es 214, equivalente al 53.2% de las personas para que continúen con su formación profesional	Actualmente 186 personas continúan con su formación profesional de un total igual A 402 CON CALCULO DE LOGROS.	Motivar y hacer acompañamiento a la población Unidos para que se acerquen al SENA y se inscriban en programas de formación Técnica o Tecnológicas. Gestionar becas ante el Ministerio de Educación para los interesados en continuar sus estudios profesionales.	Secretaría de Educación Municipal y Deptal / Ministerio de Educación / SENA / Red Unidos
			12. Los niños y las niñas menores de 15 años, no están vinculados a actividades laborales.		Ningún niño o niña menor de 15 años vinculado a actividades laborales.	A la fecha tenemos 91.1% de los menores con logro alcanzado y partiendo de este número tenemos:  El reto de 175 (8.8%) de los menores para que no estén vinculados a trabajo infantil	SActualmente 1820 no están vinculados a trabajo infantil de un total de 1997 CON CALCULO DE LOGROS	Realizar seguimiento a las familias Unidos con el fin de evitar posibles casos de trabajo infantil y solicitar apoyo a la policía de infancia y adolescencia y comisaría de familia si se presenta un caso. Elaborar un plan de trabajo que atienda las necesidades más sentidas en el territorio frente a este tema. Gestionar un programa o proyecto para el aprovechamiento del tiempo libre para garantizar la permanencia de los menores en el sistema educativo.	Comisaría de Familia / Secretaría de Educación, Cultura y Deporte Municipal y Deptal / Policía Regional Cauca / Red Unidos
			13. Los integrantes de la familia están afiliados al Sistema General de Seguridad Social en Salud – SGSS.		Vincular al 100% de las personas en pobreza extrema al Sistema de Seguridad Social en Salud	A la fecha el 81.3% de las personas con logro cumplido y partiendo de este número tenemos:  El reto de 1040 (12.6%) que no están afiliados	Actualmente tenemos 6795 de las personas con logro alcanzado de un total de 8357 de la Estrategia UNIDOS CON CALCULO DE LOGROS	i) Identificar y realizar todas las acciones encaminadas a lograr la cobertura al SGSSS, para la población del municipio de Balboa que deben estar afiliados va	Secretaría de Salud Municipal y Deptal / Red Unidos

PROGRAMA	META DE RESULTADO	DIMENSIONES	LOGROS	SUBPROGRAMA	METAS DE PRODUCTO	INDICADORES	FÓRMULA DE CÁLCULO INDICADOR	ACTIVIDADES ESPECÍFICAS	RESPONSABLES
RED	superen su situación de pobreza extrema	Salud		<b>Todos saludables</b> Lograr la vinculación efectiva al sistema de salud y garantizar que todas las familias en pobreza extrema reciben servicios en salud y participan de los programas de prevención y promoción, reduciendo los índices de morbilidad y mortalidad.		El 100% de UNIDOS (12.0/0) que no están afiliados al sistema de seguridad social		No tener que pagar nada mínimo y sea al régimen subsidiado o contributivo.	
			14. La familia accede a intervenciones de promoción de la salud a las cuales tienen derecho en el marco del SGSS en salud.		El 86.6% asisten a Promoción de la salud y calidad de vida. El reto es 926 corresponde a 11.1%	Actualmente tenemos 7240 personas frecuentan Salud Oral, medicina general de un total de 8357 de UNIDOS CON CALCULO DE LOGROSos	Continuar con las actividades de salud pública y los programas de promoción y prevención de enfermedades.	Secretaría de Salud Municipal y Deptal / Red Unidos	
			15. Los adolescentes y adultos, de ambos sexos, conocen los métodos de planificación familiar.		El 72.2% de los adolescentes y adultos realizan actividades de prevención y planificación familiar. El reto es 1379 personas es decir el 22.9% no han alcanzado el logro	Actualmente 4346 de las personas conocen métodos de planificación familiar de un total de 6022 CON CALCULO DE LOGROS	Realizar talleres con la población Unidos para garantizar su acceso a la información de métodos de planificación familiar. Integrar charlas de información para las personas en formación escolar y /o a través de los eventos de Un día Unidos por la Familia.		
			16. Los niños y niñas de la familia a los 12 meses de edad tienen tres dosis de vacuna pentavalente (DPT, HB y Hib), los niños y niñas entre 1 y 2 años tienen una dosis de vacuna SRP (sarampión, rubéola y paperas), y los niños y niñas con 6 años de edad tienen dos refuerzos de pollo y DPT y uno de SRP (sarampión, rubéola y paperas).		El 59.6% de los menores asisten a vacunación para prevenir las enfermedades más frecuentes en la población infantil. El reto es 244 equivalente a 35.1% de menores que cumplan con esquema de vacunación	Actualmente 414 niños tienen sus vacunas al día de un total de 695 CON CALCULO DE LOGROS	Realizar jornadas de vacunación con la participación activa de las EPS e IPS. Orientar a las familias a acercarse a los puntos de vacunación identificados en el territorio.	Secretaría de Salud Municipal y Deptal / Familias en Acción / Red Unidos	
			17. Las gestantes de la familia están inscritas y asisten a los controles prenatales, o reciben atención institucional del parto.		El 66.7% de las gestantes asisten a los programas de control prenatal. El reto es 18 equivalente al 31.6%, que alcancen el logro	Actualmente 38 mujeres gestante asisten a control prenatal de un total de 57 mujeres embarazadas CON CALCULO DE LOGROS	Crear espacios de concientización a las madres gestantes para que asistan a sus controles prenatales. Capacitar a las parteras tradicionales para aquellos casos en que la población Unidos no se dirigen a un centro asistencial	Secretaría de Salud Municipal y Deptal / Familias en Acción / Red Unidos	
			18. Los menores de 10 años de la familia están inscritos y asisten a consultas para la detección temprana de alteraciones de crecimiento y desarrollo.		El 85.0% de los menores de 10 años asisten a servicios de control y crecimiento. El reto es 239 equivalente a 14.6% de menores	Actualmente 1373 de los menores asisten a servicios de control y crecimiento. De un total de 1616 CON CALCULO DE LOGROS	Realizar acercamientos con las EPS e IPS y gestionar la atención prioritaria de las familias Unidos en los centros de atención en salud.		
			19. Las mujeres de la familia asisten a los programas de tamizaje de cáncer de cuello uterino y seno y conocen los resultados.		Promover que el 80% de las familias en pobreza extrema conozcan la importancia de prevención de cáncer de Cuello uterino, Seno y citología vaginal y personas en discapacidad El 12.0% de las mujeres en edad de concebir acceden a los programas de prevención y promoción de salud. De la población UNIDOS. El reto 1463, equivalente a un 68.3% que no tienen el logro cumplido.	Actualmente 257 mujeres asisten periódicamente para examen de citología y conocen el resultado. De un total de 2141 CON CALCULO DE LOGROS	Orientación y generación de conciencia de la importancia de la realización de los exámenes de cáncer de cuello uterino de mama y de próstata. Generar campañas publicitarias para evitar este tipo de enfermedades.		
			20. Las personas con discapacidad tienen acceso a los programas de rehabilitación (en particular aquellos basados en la comunidad) y a las ayudas técnicas necesarias para su autonomía.		Lograr que el 50% de las personas en pobreza extrema accedan a los programas de rehabilitación (35% en ayudas técnicas)	Actualmente 97, de las personas discapacitadas acceden a los diferentes programas y reciben las ayudas técnicas. De un total de 772 CON CALCULO DE LOGROS	Promover la vinculación de la población discapacitada en los programas de atención municipal y gestionar la entrega de ayudas técnicas en los casos que sea necesario. Hacer seguimiento a las unidades de atención a discapacitados con el fin de verificar que el servicio prestado sea el adecuado.		

PROGRAMA	META DE RESULTADO	DIMENSIONES	LOGROS	SUBPROGRAMA	METAS DE PRODUCTO	INDICADORES	FÓRMULA DE CÁLCULO INDICADOR	ACTIVIDADES ESPECÍFICAS	RESPONSABLES
RED UNIDOS	Lograr que el 30% a 50% de las familias beneficiadas a través de la Estrategia Unidos superen su situación de pobreza extrema	Nutrición	21. La familia practica hábitos saludables en la manipulación y preparación de alimentos.	Todos Nutridos y Alimentados de manera saludable Promover que todos los integrantes de la familia cuenten con una alimentación adecuada y tengan buenos hábitos en el manejo de los alimentos.	Promover que el 80% de las familias en pobreza extrema practiquen hábitos saludables de alimentación y accedan de manera oportuna a los alimentos.	43.8% de familias con logro cumplido y partiendo de este número tenemos: El reto es 1237 de familias equivalente al 53.5 % que practican hábitos saludables de alimentación. Nota: El logro 21 solo aplica por familia	Actualmente tenemos 1013 familias con logro alcanzado de un total de 2311 familias UNIDOS CON CALCULO DE LOGROS	Realizar talleres de educación nutricional y alimentaria que incentiven las prácticas de alimentación saludable en las familias dependiendo del enfoque diferencial.	Secretaría de Planeación Municipal y Deptal / Ministerio De Agricultura/ICBF / Red Unidos.
			22. La familia consume alimentos variados y de manera saludable.			El 0.0% de personas consumen alimentos variados de manera saludable. El reto es 8053 de personas que equivalen a 97.4 % para que alcancen el logro.	Actualmente 4 personas UNIDOS consumen alimentos variados de manera saludable. De un total de 8270 CON CALCULO DE LOGROS	Vincular y hacer seguimientos a la población Unidos estudiantil, beneficiaria de los desayunos, refrigerios y almuerzos escolares. Promover la implementación de huertas caseras a población Unidos teniendo en cuenta su enfoque diferencial. Evaluar las dificultades de acceso a los alimentos y promover políticas de desarrollo rural para incrementar la producción del campo.	
			23. Los niños menores de seis meses reciben al menos cuatro de los seis meses recomendados de lactancia materna exclusiva.			El 66.7 % de los menores de 6 meses aplican para lactancia materna exclusiva. El reto 26 es equivalente al 33.3 % de menores que no cumplen el logro	Actualmente 52 de menores de 6 meses están en programas de lactancia materna exclusiva. De un total de 78 CON CALCULO DE LOGROS	Motivar la lactancia materna y hacer seguimiento a través de promotores de salud. Promover la creación de salas de lactancia materna en el territorio a través del uso de la infraestructura disponible y con el apoyo de las IPS y EPS. Verificar que población Unidos está pendiente por incluir en los programas ofertados por el ICBF (FAMI, MADRES CANGURO).	
		24. La vivienda cuenta con abastecimiento de agua potable y un sistema de desagües.	A la fecha tenemos 47.6% de familias con logro alcanzado y partiendo de este número tenemos: El reto es 1207 familias equivalente a 52.2% por alcanzar el logro 24.	Actualmente tenemos 1100 familias con cumplimiento de logro de un total de 2311 familias UNIDOS CON CALCULO DE LOGROS Nota: este logro es familiar, y no aplica por integrantes.	Abastecer de agua potable estos HOGARES o conectarlos a la red de acueducto y alcantarillado del municipio.				
		25. La familia dispone o transforma las basuras.			El 57.9 % de familias UNIDOS transforman la basura. El reto es 887 de familias equivalente a 38.4% que no han alcanzado el logro	Actualmente tenemos 1337 familias con logro cumplido de un total de 2311 familias UNIDOS CON CALCULO DE LOGROS Nota: este logro es familiar, y no aplica por integrantes.	Capacitar a través de talleres de manejo y disposición de residuos sólidos. Hacer solicitud a la empresa de aseo municipal para que acceda a todas las comunidades del área urbana		
		26. La vivienda cuenta con dotación de un sistema de energía convencional o alternativa. El reto es 545 familias equivalente al 23.6% de familias por cumplir el logro			El 75.5 DE FAMILIAS cuentan con servicio de energía convencional o alternativa. El reto es 545 familias equivalente al 23.6% de familias por cumplir el logro	Actualmente 1745 familias tienen el logro cumplido de 2311 en total CON CALCULO DE LOGROS Nota: este logro es familiar, y no aplica por integrantes.	Garantizar el acceso preferente de conexión eléctrica del municipio		

PROGRAMA	META DE RESULTADO	DIMENSIONES	LOGROS	SUBPROGRAMA	METAS DE PRODUCTO	INDICADORES	FÓRMULA DE CÁLCULO INDICADOR	ACTIVIDADES ESPECÍFICAS	RESPONSABLES
		Habitabilidad	27. La vivienda cuenta con espacios diferenciados de baño, cocina, lavadero y dormitorios.	<b>Vivienda digna para todos</b> Garantizar que todas las familias en pobreza extrema tengan condiciones de habitabilidad seguras y acordes con su contexto cultural.	Beneficiar al 30% de las familias en pobreza extrema a través de subsidios de vivienda nueva, mejoramientos, construcción en sitio propio y asesoramiento en titulación de predios, de acuerdo a sus necesidades.	El 60.7 % de familias cuentan con baño, cocina, lavadero y dormitorio.  El reto es 902 familias equivalente a 39.0 % por alcanzar el logro	Actualmente 1402 familias tienen el logro cumplido de un total de 2311 familias UNIDOS CON CALCULO DE LOGROS Nota: este logro es familiar, y no aplica por integrantes	Logros 27, 28, 29, 30, 31, 32 y 33. Gestionar proyectos de mejoramiento de vivienda y de entrega de viviendas dignas, y reubicación a la población que a la fecha no poseen con las condiciones mínimas de habitabilidad. Para el logro 30 gestionar donaciones ante una ONG, el DPS y la ANSPE	ANSPE / Red UNIDOS / Alcaldía Municipal / Gobernación Deptal / Min. Vivienda y Des Territorial
	28. En la vivienda no viven más de tres personas en cada cuarto, y los niños duermen separados de los adultos.		El 40.3 % de familias alcanzan el logro 28. El reto es 1372 equivalente a 59.4 % de familias por alcanzar el logro			Actualmente 931 familias tienen el logro cumplido de un total de 2311 familias UNIDOS. Nota: este logro es familiar, y no aplica por integrantes.			
	29. La vivienda no tiene pisos de tierra.		El 47.4 % de las familias alcanzan el logro 29. El reto es 1212 equivalente a 52.4 % de familias por alcanzar el logro			Actualmente 1096 familias tienen el logro cumplido de un total de 2311 familias UNIDOS. Nota: este logro es familiar, y no aplica por integrantes			
	30. Los miembros de la familia cuentan con implementos para dormir y alimentarse.		El 57.6 % de familias alcanzan el logro 30. El reto es 979 equivalente a 42.4 % de familias por alcanzar el logro			Actualmente 1332 familias tienen el logro cumplido de un total de 2311 familias UNIDOS CON CALCULO DE LOGROS Nota: este logro es familiar, y no aplica por integrantes.			
	31. La familia cuenta con acceso a un sistema de comunicaciones.		El 51.2 % de familias alcanzan el logro 31. El reto es 1054 equivalente a 45.8 % de familias por alcanzar el logro			Actualmente 1184 familias tienen el logro cumplido de un total de 2311 familias UNIDOS CON CALCULO DE LOGROS Nota: este logro es familiar, y no aplica por integrantes			
	32. La vivienda posee materiales adecuados que posibilitan la seguridad en la infraestructura física y mayor bienestar para la familia en términos de salud.		El 8.4 % de familias UNIDOS alcanzaron el logro 32 El reto es 2105 equivalente a 91.1 % de familias por alcanzar el logro			Actualmente 194 familias tienen el logro cumplido de un total de 2311 familias UNIDOS CON CALCULO DE LOGROS Nota: este logro es familiar, y no aplica por integrantes			
	33. La vivienda cuenta con iluminación, ventilación natural y privacidad.		El 13.4 % de FAMILIAS UNIDOS alcanzaron el logro 33. El reto es 1996 equivalente a 86.4 % de familias por alcanzar el logro			Actualmente 309 familias tienen el logro cumplido de un total de 2311 familias UNIDOS CON CALCULO DE LOGROS Nota: este logro es familiar, y no aplica por integrantes.			



PROGRAMA	META DE RESULTADO	DIMENSIONES	LOGROS	SUBPROGRAMA	METAS DE PRODUCTO	INDICADORES	FÓRMULA DE CÁLCULO INDICADOR	ACTIVIDADES ESPECÍFICAS	RESPONSABLES
RED UNIDOS	Lograr que el 30% a 50% de las familias beneficiadas a través de la Estrategia Unidos superen su situación de pobreza extrema	Dinámica familiar	34. La familia elabora y hace seguimiento a su Plan Familiar.	Unidos en familia Promover que la familia cuente con un tejido social fortalecido y mecanismos saludables de convivencia y de expresión de afecto, reconociendo la importancia de las relaciones entre sus integrantes para su propio desarrollo.	Lograr que el 100% de las familias cumpla los logros priorizados en el plan familiar.	A la fecha tenemos 0.1% de familias con logro cumplido y partiendo de este número tenemos:  El reto es 1116 de familias equivalente a 48% , pendientes por alcanzar el logro 34	Actualmente 23 familias tienen el logro cumplido de un total de 2311 familias UNIDOS CON CALCULO DE LOGROS Nota: este logro es familiar, y no aplica por integrantes.	Hacer seguimiento al cumplimiento de los logros priorizados por la familia en el plan familiar y garantizar oferta efectiva para su cumplimiento.	Cogestor Social / Delegado Municipal
			35. La familia accede a información y servicios de detección temprana, atención y recuperación de las víctimas de violencia intrafamiliar y sexual.		Reducir los niveles de violencia intrafamiliar y la ocurrencia de hechos relacionados con abuso sexual en las familias Unidos.	El 6.2% de las familias conocen y aplican las pautas de crianza.  El reto es 2138 de familias equivalente a 92.5%, pendientes por alcanzar el logro	Actualmente tenemos 144 familias con cálculo de logros y cumplimiento del logro de un total de 2311 CON CALCULO DE LOGROS	Realizar acompañamiento para identificar situaciones de riesgo de violencia intrafamiliar y abuso sexual. Brindar atención a la familia a través de los protocolos de atención establecidos por el sistema de justicia. Acompañamiento y atención especial a través de equipos psicosociales en caso de ser requerido. Promover la vinculación de las familias Unidos en los programas liderados por las Secretarías de Cultura, Recreación y Deporte y las oficinas de participación comunitaria, infancia y juventud	Cogestor Social / Delegado Municipal / Comisaría de Familia / Equipos de atención psicosocial
			36. Los miembros de la familia conocen los espacios y oportunidades para acceder a programas y servicios disponibles en su localidad (organizaciones comunitarias, espacios de recreación y cultura, clubes deportivos, centros de recreación para niños, jóvenes y para adultos mayores, asociaciones de padres de familia, centros de educación, ludotecas, etc.) y participan en alguno de ellos.		Lograr que el 50% de las familias Unidos participe en los espacios de aprovechamiento del tiempo libre abiertos dentro del municipio y los eventos de la Estrategia.	El 81.3 % de las personas UNIDOS tienen conocimiento de programas y servicios en su comunidad y aplican normas de convivencia en la familia y en la comunidad. El reto es 1238 de las personas equivalente a 91.1 % , pendientes por alcanzar el logro.	Actualmente 5388 personas participan en los diferentes programas de recreación y participación comunitaria, de un total de 6631 personas UNIDOS CON CALCULO DE LOGROS	Promover la vinculación de las familias Unidos en los programas liderados por las Secretarías de Cultura, Recreación y Deporte y las oficinas de participación comunitaria, infancia y juventud.	Secretaría de Cultura / Secretaría de Recreación y Deporte / Oficina de Participación Comunitaria / Oficina de infancia, adolescencia y juventud
			37. La familia con menores de 6 años conoce y aplica pautas de crianza humanizada.		Lograr que el 80% de las familias aplique pautas de crianza si aplica y genere espacios de diálogo y convivencia familiar.	El 44.8 % de familias UNIDOS participan en diferentes espacios con la familia. El reto es 432 de familias equivalente a 55.2 % , pendientes por alcanzar el logro.	Actualmente 350 familias conocen y aplican las pautas de crianza en menores de 6 años. De un total de 782 de familias UNIDOS CON CALCULO DE LOGROS	Plantear una estrategia con el ICBF para que los padres de familia de los niños que asisten a los hogares comunitarios sean capacitados en pautas de crianza humanizada en menores de 6 años.	Comisaría de Familia / Secretaría de Educación / Secretaría de Desarrollo Social / Oficina de Infancia, adolescencia y juventud / Secretaría de Salud/ Red Unidos.
			38. La familia genera espacios de diálogo y aplica normas de convivencia familiar y resolución de conflictos.			El 27.7 % de las familias conoce normas de convivencia familiar. El reto es 1652 de familias equivalente a 71.5%, pendientes por alcanzar el logro	Actualmente 640 familias conocen y aplican las normas de convivencia. De un total de 2311 CON CALCULO DE LOGROS	Realizar intervenciones a la familia que permitan trabajar resolución de conflictos y convivencia familiar.	
			39. La familia participa en conjunto en el cuidado e integración social de la persona en situación de discapacidad.		El 43.1 % de las familias con personas en situación de discapacidad participan del cuidado e integración social de la persona en situación de discapacidad. El reto es 323 de personas equivalente a 56.8%, pendientes por alcanzar el logro	Actualmente 245 familias con personas en situación de discapacidad, acceden a los diferentes programas para discapacitados. De un total de 569 CON CALCULO DE LOGROS	Orientar o capacitar a las personas que tienen a cargo familiares en condición de discapacidad para que les puedan brindar mayor atención.		

PROGRAMA	META DE RESULTADO	DIMENSIONES	LOGROS	SUBPROGRAMA	METAS DE PRODUCTO	INDICADORES	FÓRMULA DE CÁLCULO INDICADOR	ACTIVIDADES ESPECÍFICAS	RESPONSABLES
		Bancarización y ahorro	40. La familia ahorra a través del sistema financiero o de mecanismos no formales.	<b>Todos con oportunidades y ahorrando</b> Lograr que la familia se vincule al sistema financiero como un mecanismo de acceso a las oportunidades de trabajo, ingresos y seguridad familiar, creando cultura de ahorro para lograr las metas propuestas.	Promover la vinculación del 50% de las familias al sistema financiero y generar cultura de ahorro.	A la fecha tenemos 1.0% de familias con alcance de logro y partiendo de este número tenemos:  El reto 2279 de familias equivalente a 98.6% que no acceden al sistema financiero y ahorran a través de mecanismos formales y no formales.	Número de familias que ahorran, conocen los servicios financieros y acceden a un crédito cuando lo requieren / Total de familias en pobreza extrema	Realizar jornadas de sensibilización para crear cultura de ahorro. Promover la sensibilización con el apoyo de las entidades financieras o de carácter individual para crear cultura de ahorro y dar continuidad al programa de mujeres ahorradoras en acción.	Secretaría de Desarrollo Económico / Delegado Municipal / Sector Financiero
	41. La familia conoce las características de al menos un de los siguientes servicios financieros: ahorro, crédito y seguros.		El 96.5 % de las familias UNIDOS conocen al menos una de las características de los servicios financieros formal o a través de grupo de ahorro o crédito. El reto 81 de familias equivalente a 3.5 %, que no cumplen el logro			Actualmente 2230 familias cumplen el logro. De un total de 2311 familias UNIDOS CON CALCULO DE LOGROS  Nota: este logro es familiar, y no aplica por integrantes.	Realizar ruedas financieras para que las familias conozcan los servicios del sector financiero.  Socializar con las familias Unidos el portafolio de servicios de las entidades financieras		
	42. Las familias que lo requieren han obtenido un crédito a través de un mecanismo financiero formal ó a través de grupos de ahorro y crédito.		El 48.7 % de familias han obtenido un crédito a través de un mecanismo financiero formal ó a través de grupos de ahorro y crédito. El reto 78 de familias equivalente a 50.6%, que no cumplen el logro			Actualmente 75 familias cumplen el logro. De un total de 154 familias UNIDOS CON CALCULO DE LOGROS  Nota: este logro es familiar, y no aplica por integrantes.	i) Gestionar con el sector financiero (bancos y cooperativas) el acceso a créditos con intereses bajos y cuotas cómodas. ii) Adelantar capacitaciones con población Unidos con el fin de promover la cultura de ahorro principalmente en niños y jóvenes de la Red Unidos		

PROGRAMA	META DE RESULTADO	DIMENSIONES	LOGROS	SUBPROGRAMA	METAS DE PRODUCTO	INDICADORES	FÓRMULA DE CÁLCULO INDICADOR	ACTIVIDADES ESPECÍFICAS	RESPONSABLES
RED UNIDOS	Lograr que el 30% a 50% de las familias beneficiadas a través de la Estrategia Unidos superen su situación de pobreza extrema	Acceso a la justicia	43. La familia conoce sus necesidades jurídicas, aprende a identificar la ruta institucional apropiada de resolución de conflictos entre las alternativas que ofrece el sistema de justicia, y conoce sus derechos y deberes ciudadanos.	<b>Acceso a los servicios de la justicia para todos</b> Garantizar que la familia tenga acceso a los servicios de la justicia formal y no formal para la solución de sus conflictos, conocimiento de sus derechos, fomento de los valores y fortalecimiento de la convivencia de manera oportuna y eficaz.	Promover que el 69% de las familias en pobreza extrema conozcan las rutas de atención de los servicios de justicia y accedan a estos de manera oportuna y eficaz.	las personas con alcance de logro y partiendo de este número tenemos:  El reto 4836 de personas equivalente a 90.0 % que no conocen de mecanismos de resolución de conflictos.	Actualmente tenemos 473 personas que cumplen para el logro 43. De un total de 5371 personas de UNIDOS CON CALCULO DE LOGROS	Realizar acercamiento con los entes de justicia y promover la realización de jornadas de explicación sobre las rutas institucionales de acceso a la justicia para las familias Unidos.	Comisaría de Familia/ Secretaría de Gobierno / Personería / Fiscalía / Juzgado Municipal/ Inspección de Policía / Policía Municipal
			44. La familia con necesidades jurídicas recibe atención pronta y oportuna de los operadores de justicia, y accede a los Mecanismos Alternativos de Solución de Conflictos – MASC -.			El 69.2 % de personas UNIDOS conocen de Atención de operadores de justicia.  El reto es de 32 personas equivalente a 30.8 % que no conocen.	Actualmente 72 personas conocen de Atención de operadores de justicia. De un total de 104 UNIDOS CON CALCULO DE LOGROS	Elaborar documento de rutas de acceso a la justicia y entregarlo a las familias  A través del cogestor social identificar las familias con trámites pendientes ante los entes de justicia y procurar la agilidad de los procesos.	
			45. La familia en situación de desplazamiento recibe acompañamiento para apoyar el seguimiento a los indicadores de goce efectivo de derechos.			El 100% de las familias Unidos alcanzan el logro.	Actualmente 494 familias reciben acompañamiento, de un total de 494 familias desplazadas con calculo de logros.	Elaborar el plan integral único de atención a población desplazada.	

# PARTE FINANCIERA

PLAN DE DESARROLLO  
ECONÓMICO Y SOCIAL

“DESARROLLO INTEGRAL  
PARA TODOS”

BALBOA 2012 - 2015

**Artículo 2º.** Adoptase el Plan Financiero, el Plan plurianual de Inversiones y sus fuentes de financiación.

**MUNICIPIO DE BALBOA**  
**PLAN DE DESARROLLO 2.008 - 2.015**  
**PLAN FINANCIERO**

CUENTA	2.008	2.009	2.010	2.011	2.012	2.013	2.014	2.015
<b>INGRESOS TOTALES</b>	<b>8.769.581.228</b>	<b>12.400.412.269</b>	<b>11.691.527.652</b>	<b>7.480.733.159</b>	<b>10.522.557.845</b>	<b>11.087.227.720</b>	<b>11.641.589.106</b>	<b>12.223.668.562</b>
<b>1. INGRESOS CORRIENTES</b>	<b>1.467.974.957</b>	<b>1.665.625.187</b>	<b>1.630.209.588</b>	<b>933.067.686</b>	<b>1.431.342.515</b>	<b>1.502.909.641</b>	<b>1.578.055.123</b>	<b>1.656.957.879</b>
1.1 INGRESOS TRIBUTARIOS	283.039.564	465.380.365	389.931.698	186.662.464	321.000.000	337.050.000	353.902.500	371.597.625
1.1.1. PREDIAL	45.807.662	61.262.932	77.096.070	34.348.439	40.000.000	42.000.000	44.100.000	46.305.000
1.1.2. INDUSTRIA Y COMERCIO	30.978.795	49.897.750	29.877.157	30.422.376	40.000.000	42.000.000	44.100.000	46.305.000
1.1.3. SOBRETASA A LA GASOLINA	164.981.000	165.778.000	149.380.000	37.545.000	90.000.000	94.500.000	99.225.000	104.186.250
1.1.3. OTROS	41.272.107	188.441.683	133.578.471	84.346.649	151.000.000	158.550.000	166.477.500	174.801.375
1.2. INGRESOS NO TRIBUTARIOS	137.656.424	226.224.880	186.899.016	84.867.976	111.400.000	116.970.000	122.818.500	128.959.425
1.3. TRANSFERENCIAS	1.047.278.969	974.019.942	1.053.378.874	661.537.246	998.942.515	1.048.889.641	1.101.334.123	1.156.400.829
1.3.1. DEL NIVEL NACIONAL	1.047.278.969	974.019.942	1.053.378.874	661.537.246	998.942.515	1.048.889.641	1.101.334.123	1.156.400.829
1.3.2. OTRAS	-	-	-	-	-	-	-	-
<b>GASTOS TOTALES</b>	<b>991.494.505</b>	<b>982.537.798</b>	<b>1.066.411.452</b>	<b>600.232.240</b>	<b>1.164.068.741</b>	<b>1.222.272.178</b>	<b>1.283.385.787</b>	<b>1.347.555.076</b>
<b>3. GASTOS CORRIENTES</b>	<b>991.494.505</b>	<b>982.537.798</b>	<b>1.066.411.452</b>	<b>600.232.240</b>	<b>1.164.068.741</b>	<b>1.222.272.178</b>	<b>1.283.385.787</b>	<b>1.347.555.076</b>
3.1. FUNCIONAMIENTO	991.494.505	982.537.798	961.388.646	600.232.240	956.906.886	1.004.752.230	1.054.989.842	1.107.739.334
3.1.1. SERVICIOS PERSONALES	686.914.329	801.721.862	758.749.408	406.803.264	892.407.570	937.027.949	983.879.346	1.033.073.313
3.1.2. GASTOS GENERALES	304.580.176	180.815.936	202.639.238	193.428.976	64.499.316	67.724.282	71.110.496	74.666.021
3.1.3. TRANSFERENCIAS PAGADAS	-	-	-	-	-	-	-	-
3.2. INTERESES DEUDA PUBLICA	-	-	105.022.806	-	207.161.855	217.519.948	228.395.945	239.815.742
3.3. OTROS GASTOS CORRIENTES	-	-	-	-	-	-	-	-
DEFICIT O AHORRO CORRIENTE (1 - 3)	476.480.452	683.087.389	563.798.136	332.835.446	267.273.774	280.637.463	294.669.336	309.402.803
<b>2. INGRESOS DE CAPITAL</b>	<b>7.301.606.271</b>	<b>10.734.787.082</b>	<b>10.061.318.064</b>	<b>6.547.665.473</b>	<b>9.091.215.330</b>	<b>9.584.318.080</b>	<b>10.063.533.984</b>	<b>10.566.710.683</b>
2.1. REGALIAS	-	-	-	-	-	-	-	-
2.2. TRANSFERENCIAS NACIONALES (SGP, etc.)	7.177.507.602	8.825.489.374	7.755.494.545	2.678.957.584	9.081.513.371	9.535.589.040	10.012.368.492	10.512.986.916
2.3. COFINANCIACION	114.698.339	208.806.330	32.340.580	-	-	-	-	-
2.4. OTROS	9.400.330	1.700.491.378	2.273.482.939	3.868.707.889	9.701.959	48.729.040	51.165.492	53.723.767
<b>4. GASTOS DE CAPITAL (INVERSION)</b>	<b>-</b>	<b>-</b>	<b>-</b>	<b>-</b>	<b>-</b>	<b>-</b>	<b>-</b>	<b>-</b>
4.1.1.1. FORMACION BRUTAL DE CAPITAL FIJO	-	-	-	-	-	-	-	-
4.1.1.2. OTROS	-	-	-	-	-	-	-	-
DEFICIT O SUPERAVIT TOTAL (1 - 3 + 2 - 4)	7.778.086.723	11.417.874.471	10.625.116.200	6.880.500.919	9.358.489.104	9.864.955.542	10.358.203.319	10.876.113.485
<b>5. FINANCIAMIENTO (5.1 + 5.2)</b>	<b>-7.778.086.723</b>	<b>-11.417.874.471</b>	<b>-10.625.116.200</b>	<b>-6.880.500.919</b>	<b>-9.358.489.104</b>	<b>-9.864.955.542</b>	<b>-10.358.203.319</b>	<b>-10.876.113.485</b>
5.1. CREDITO INTERNO Y EXTERNO (5.1.1 - 5.1.2.)	-	-	-	-	-	-	-	-
5.1.1. DESEMBOLSOS (+)	-	-	-	-	-	-	-	-
5.1.2. AMORTIZACIONES (-)	-	-	-	-	-	-	-	-
5.2. OTROS RECURSOS, VAR. DEPOSITOS, OTROS	-7.778.086.723	-11.417.874.471	-10.625.116.200	-6.880.500.919	-9.358.489.104	-9.864.955.542	-10.358.203.319	-10.876.113.485
<b>SALDO DE LA DEUDA</b>	<b>-</b>	<b>-</b>	<b>-</b>	<b>-</b>	<b>-</b>	<b>-</b>	<b>-</b>	<b>-</b>

CUENTAS DE FINANCIAMIENTO	A2009	A2010	A2011	A2012	A2013	A2014	A2015	A2016
1. CREDITO	-	-	-	-	-	-	-	-
2. VENTA DE ACTIVOS	-	-	-	-	-	-	-	-
3. RECURSOS DEL BALANCE	31.325.115	-	-	-	-	-	-	-

RESULTADO PRESUPUESTAL	A2009	A2010	A2011	A2012	A2013	A2014	A2015	A2016
<b>INGRESOS TOTALES</b>	<b>8.800.906.343</b>	<b>12.400.412.269</b>	<b>11.691.527.652</b>	<b>7.480.733.159</b>	<b>10.522.557.845</b>	<b>11.087.227.720</b>	<b>11.641.589.106</b>	<b>12.223.668.562</b>
<b>GASTOS TOTALES</b>	<b>991.494.505</b>	<b>982.537.798</b>	<b>1.066.411.452</b>	<b>600.232.240</b>	<b>1.164.068.741</b>	<b>1.222.272.178</b>	<b>1.283.385.787</b>	<b>1.347.555.076</b>
<b>DEFICIT O SUPERAVIT PRESUPUESTAL</b>	<b>7.809.411.838</b>	<b>11.417.874.471</b>	<b>10.625.116.200</b>	<b>6.880.500.919</b>	<b>9.358.489.104</b>	<b>9.864.955.542</b>	<b>10.358.203.319</b>	<b>10.876.113.485</b>

**MUNICIPIO DE BALBOA**  
**PLAN PLURIANUAL DE INVERSION**  
**2.012 - 2.015**

**FUENTES DE FINANCIACION 2.012 - 2.015**

SECTOR	SISTEMA GENERAL DE PARTICIPACIONES	INGRESOS CORRIENTES DE LIBRE DESTINACION
EDUCACION	2.237.568.279	
SALUD	13.780.302.350	
AGUA POTABLE Y SANEAMIENTO BASICO	3.652.779.572	
CULTURA	220.543.656	64.000.000
DEPORTE	294.058.204	70.000.000
<b>OTROS SECTORES</b>	<b>5.111.429.648</b>	<b>1.130.542.516</b>
ELECTRIFICACION	320.000.000	80.000.000
VIVIENDA	280.000.000	100.000.000
TRANSPORTE	1.160.000.000	360.000.000
EQUIPAMIENTO	160.000.000	5.000.000
MEDIO AMBIENTE	340.000.000	20.000.000
AGROPECUARIO	1.460.000.000	200.000.000
DESARROLLO COMUNITARIO	56.000.000	50.000.000
JUSTICIA	200.000.000	55.542.516
FORTALECIMIENTO INSTITUCIONAL	395.429.648	40.000.000
ATENCION GRUPOS VULNERABLES	340.000.000	120.000.000
PREVENCION Y ATENCION DE DESASTRES	280.000.000	80.000.000
PROMOCION AL DESARROLLO	120.000.000	20.000.000

**TOTAL INVERSION**

**25.296.681.709**

**1.264.542.516**

**MUNICIPIO DE BALBOA**  
**PLAN PLURIANUAL DE INVERSIONES**  
**2.012 - 2.015**

<b>CUENTA</b>	<b>2.012</b>	<b>2.013</b>	<b>2.014</b>	<b>2.015</b>	<b>TOTAL CUATRIENIO</b>
INGRESOS TOTALES	10.522.557.845	11.087.227.720	11.641.589.106	12.223.668.562	45.475.043.233
1. INGRESOS CORRIENTES	1.431.342.515	1.502.909.641	1.578.055.123	1.656.957.879	6.169.265.157
1.1 INGRESOS TRIBUTARIOS	321.000.000	337.050.000	353.902.500	371.597.625	1.383.550.125
1.1.1. PREDIAL	40.000.000	42.000.000	44.100.000	46.305.000	172.405.000
1.1.2. INDUSTRIA Y COMERCIO	40.000.000	42.000.000	44.100.000	46.305.000	172.405.000
1.1.3. SOBRETASA A LA GASOLINA	90.000.000	94.500.000	99.225.000	104.186.250	387.911.250
1.1.3. OTROS	151.000.000	158.550.000	166.477.500	174.801.375	650.828.875
1.2. INGRESOS NO TRIBUTARIOS	111.400.000	116.970.000	122.818.500	128.959.425	480.147.925
1.3. TRANSFERENCIAS	998.942.515	1.048.889.641	1.101.334.123	1.156.400.829	4.305.567.107
1.3.1. DEL NIVEL NACIONAL	998.942.515	1.048.889.641	1.101.334.123	1.156.400.829	4.305.567.107
1.3.2. OTRAS	-	-	-	-	-
GASTOS TOTALES	1.164.068.741	1.222.272.178	1.283.385.787	1.347.555.076	5.017.281.782
3. GASTOS CORRIENTES	1.164.068.741	1.222.272.178	1.283.385.787	1.347.555.076	5.017.281.782
3.1. FUNCIONAMIENTO	956.906.886	1.004.752.230	1.054.989.842	1.107.739.334	4.124.388.292
3.1.1. SERVICIOS PERSONALES	892.407.570	937.027.949	983.879.346	1.033.073.313	3.846.388.178
3.1.2. GASTOS GENERALES	64.499.316	67.724.282	71.110.496	74.666.021	278.000.114
3.1.3. TRANSFERENCIAS PAGADAS	-	-	-	-	-
3.2. INTERESES DEUDA PUBLICA	207.161.855	217.519.948	228.395.945	239.815.742	892.893.490
3.3. OTROS GASTOS CORRIENTES	-	-	-	-	-
DEFICIT O AHORRO CORRIENTE (1 - 3)	267.273.774	280.637.463	294.669.336	309.402.803	1.151.983.375
2. INGRESOS DE CAPITAL	9.091.215.330	9.584.318.080	10.063.533.984	10.566.710.683	39.305.778.076
2.1. REGALIAS	-	-	-	-	-
2.2. TRANSFERENCIAS NACIONALES (SGP, etc.)	9.081.513.371	9.535.589.040	10.012.368.492	10.512.986.916	39.142.457.818
2.3. COFINANCIACION	-	-	-	-	-
2.4. OTROS	9.701.959	48.729.040	51.165.492	53.723.767	163.320.258



**Artículo 3º.** Disposiciones Generales para la ejecución del Plan Financiero: Con el fin de financiar y ejecutar las líneas y los programas incluidos en el presente Plan de Desarrollo, se tendrá en cuenta lo siguiente:

**Artículo 4º.** Las normas del Plan de Desarrollo constituyen mecanismos idóneos para su ejecución y suplen los existentes sin necesidad de Acuerdos posteriores, con todo, en los Acuerdos Anuales de Presupuesto se podrán aumentar o disminuir las partidas y recursos aprobados en el presente Acuerdo.

**Parágrafo:** La Administración Municipal revisará por lo menos anualmente los componentes del Plan en el transcurso del cuatrienio de gobierno, con el fin de proponer los ajustes de acuerdo con el cumplimiento de la ejecución de los programas del Plan, e incorporar los cambios y las variaciones de las principales variables que componen las fuentes de financiación y de aquellas otras que inciden en el comportamiento de la economía local y regional.

**Artículo 5º:** Otórguese facultades al Alcalde para gestionar y suscribir contratos plan, con el fin de cumplir los objetivos, metas, programas y proyectos del presente plan de desarrollo

**Parágrafo:** el Alcalde atendiendo las capacidades y competencias de su cargo, presentará al Concejo Municipal, los proyectos de Acuerdo pertinentes en cumplimiento de los requisitos necesarios para la formalización de los Contratos Plan, conformación de los esquemas asociativos necesarios para su desarrollo y/o la destinación específica del presupuesto municipal relacionado con el financiamiento de los proyectos que hagan parte integral de dicho Contrato Plan.

**Artículo 6º.** El presente Acuerdo rige a partir de la fecha de su Publicación y deroga todas las disposiciones que le sean contrarias.

PUBLÍQUESE Y CÚMPLASE

Dado en el salón del Concejo Municipal de Balboa Cauca, a los \_\_\_\_\_  
del mes de \_\_\_\_\_ del año dos mil doce (2012).

**ALBA NELLY DAZA**  
Presidenta del Concejo

**JHONY EDILSON NARVÁEZ**  
Secretario