

Mapa de Localización del municipio.

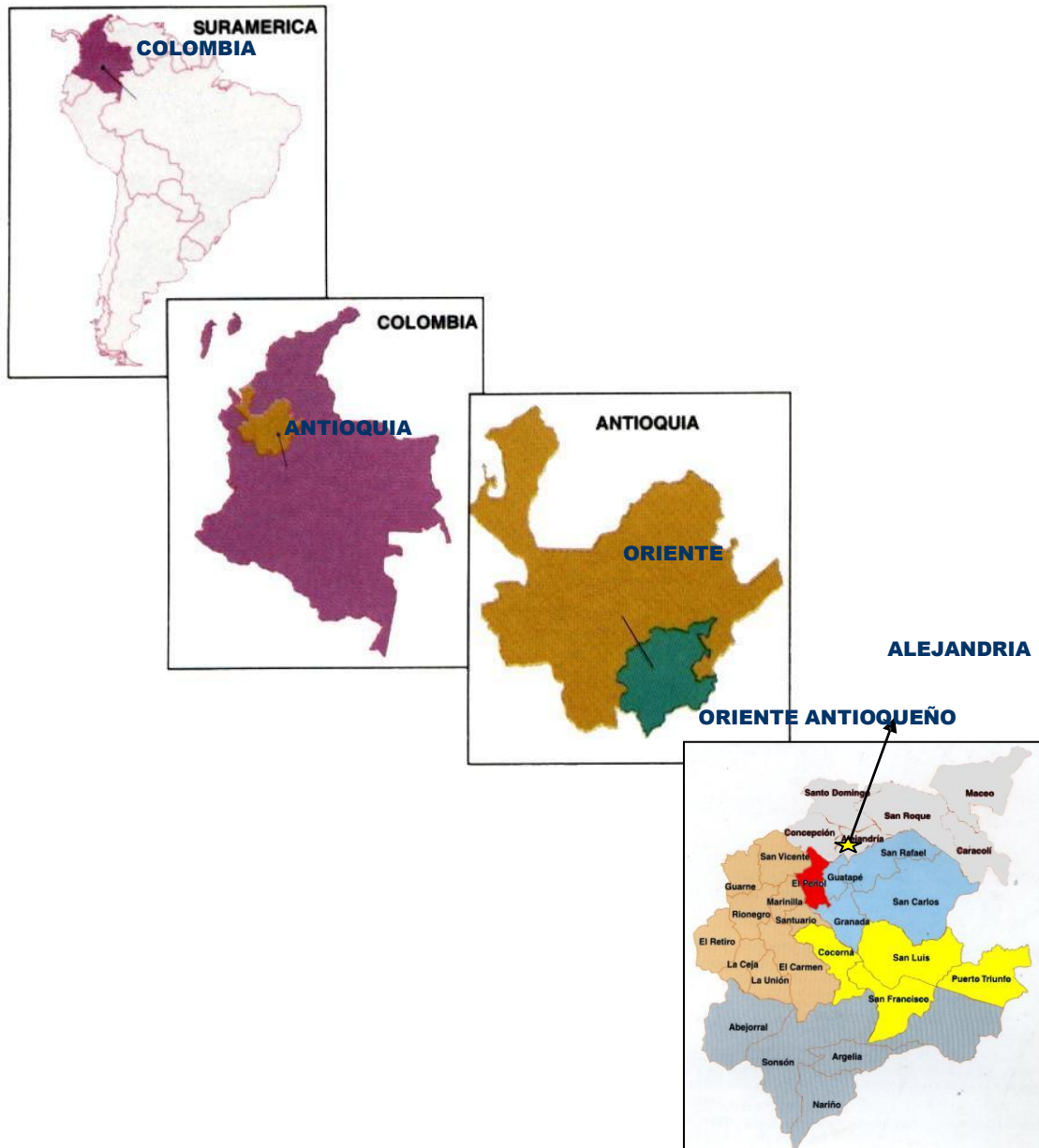

Oscar Ignacio Valencia Vargas  
Alcalde Municipal.

Dentro de la división política el municipio está dividido en 14 veredas así: Cruces, El Carbón, El Cerro, El Popo, El Respaldo, La Inmaculada, La Pava, Piedras, Remolino, San José, San Lorenzo, San Miguel, San Pedro, Tocaima.

### MAPA DE VEREDAS.

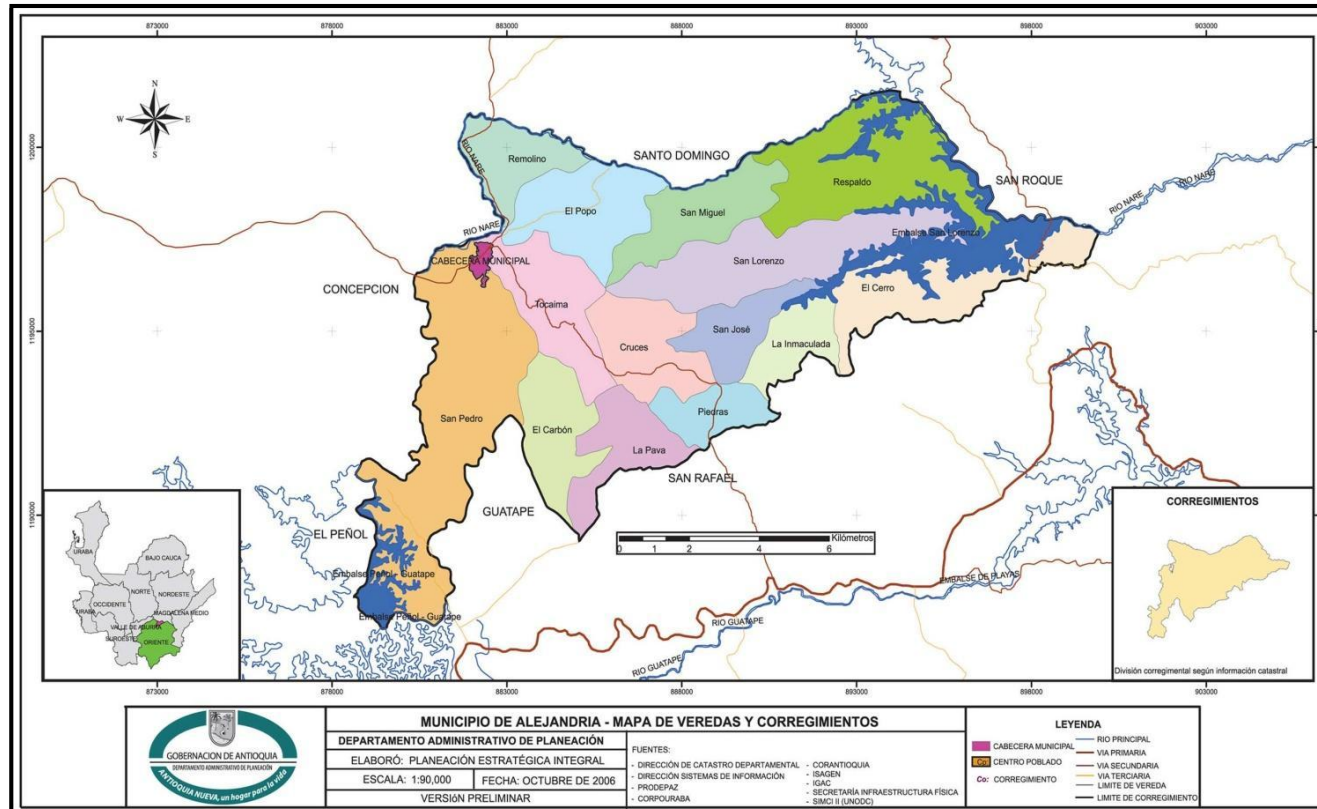

Oscar Ignacio Valencia Vargas  
 Alcalde Municipal.

## POBLACION

El municipio de Alejandría cuenta con 4.002 habitantes, según datos del SISBEN 2007. El 52.22% de la población, unos 2.090 habitantes, se encuentra ubicada en la zona rural, conformada 14 veredas y el resto 1.912 en la zona urbana.

A continuación se presenta la distribución de población por edades, incluyendo la zona urbana y rural del municipio.

POBLACION POR EDADES	TOTAL HABITANTES
Entre 0 y 4 años	306
Entre 5 y 9 años	393
Entre 10 y 14 años	459
Entre 15 y 19 años	463
Entre 20 y 24 años	373
Entre 25 y 29 años	289
Entre 30 y 34 años	219
Entre 35 y 39 años	252
Entre 40 y 44 años	248
Entre 45 y 49 años	224
Entre 50 y 54 años	185
Entre 55 y 59 años	131
Entre 60 y 64 años	106
> de 65 años	354
<b>TOTALES.</b>	<b>4.002</b>

FUENTE: SISBEN MUNICIPIO DE ALEJANDRIA 2007

### POBLACION POR EDADES

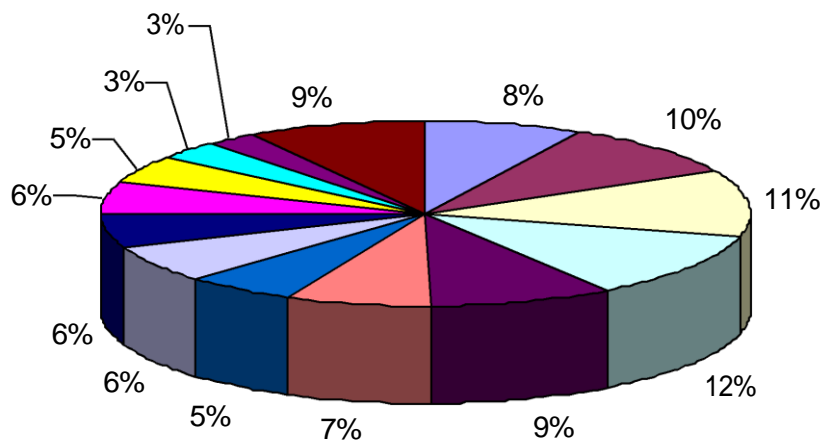

FUENTE: SISBEN MUNICIPIO DE ALEJANDRIA 2007

## POBLACION POR EDAD Y SEXO MUNICIPIO DE ALEJANDRIA

RANGO EDAD SEXO	0-4		5-9		10-14		15-19		20-24		25-29		30-34		35-39		40-44		45-49		50-54		55-59		60-64		>65		TOTAL			
	H	M	H	M	H	M	H	M	H	M	H	M	H	M	H	M	H	M	H	M	H	M	H	M	H	M	H	M	H	M		
<b>VEREDA Y ZONA</b>																																
1. EL RESPALDO	2	5	8	14	9	15	12	5	11	2	2	10	7	3	10	3	6	6	4	3	3	5	2	4	1	0	6	3	83	78		
2. LA INMACULADA	10	5	8	5	11	6	9	10	7	4	5	4	4	2	3	3	3	4	1	1	1	2	2	4	0	0	3	3	67	53		
3. PIEDRAS	11	5	9	17	17	4	17	13	10	3	3	7	4	7	11	6	8	2	4	4	2	2	3	2	2	4	7	7	108	83		
4. LA PAVA	5	6	10	5	11	9	10	2	6	3	3	6	7	6	2	3	6	2	2	1	1	3	2	2	1	1	4	6	70	55		
5. EL CARBON	0	1	1	0	1	3	5	3	3	2	0	0	0	0	1	3	3	4	2	1	3	0	0	0	0	1	2	19	20			
6. SAN PEDRO	2	0	3	2	5	5	1	3	0	0	3	4	1	2	0	0	1	1	1	0	1	2	1	0	0	0	4	2	23	21		
7. TOCAIMA	6	6	9	7	7	5	10	9	9	7	7	5	4	4	5	6	7	6	6	5	4	3	1	1	4	3	10	9	89	76		
8. CRUCES	8	5	7	7	12	5	9	15	8	10	7	5	6	3	7	2	3	5	4	7	2	4	3	2	1	1	8	9	85	80		
9. SAN JOSE	5	7	9	13	12	12	15	8	8	5	7	5	5	7	4	3	3	4	2	3	2	0	1	1	1	0	2	3	76	71		
10. SAN LORENZO	9	11	12	11	6	11	12	7	5	7	8	10	8	5	2	5	8	4	6	3	3	7	5	0	0	0	6	5	90	86		
11. SAN MIGUEL	18	10	14	12	15	15	11	17	14	12	9	5	8	11	10	9	7	8	7	3	6	8	2	2	5	2	5	8	131	122		
12. EL POPO	11	12	9	15	17	12	9	10	9	11	4	11	6	10	9	9	9	4	5	8	7	6	6	4	5	4	12	9	118	125		
13. REMOLINO	7	7	7	6	4	3	5	3	8	7	5	4	1	0	1	4	3	1	0	2	7	2	0	2	2	0	2	1	52	42		
14. EL CERRO	9	14	9	4	11	12	7	16	10	8	5	3	3	3	2	5	5	5	2	2	3	5	1	3	3	4	1	95	72			
<b>SUBTOTAL Z. RURAL</b>	<b>103</b>	<b>94</b>	<b>115</b>	<b>118</b>	<b>138</b>	<b>117</b>	<b>137</b>	<b>112</b>	<b>114</b>	<b>83</b>	<b>71</b>	<b>81</b>	<b>64</b>	<b>63</b>	<b>67</b>	<b>56</b>	<b>72</b>	<b>55</b>	<b>51</b>	<b>44</b>	<b>42</b>	<b>50</b>	<b>33</b>	<b>25</b>	<b>25</b>	<b>18</b>	<b>74</b>	<b>68</b>	<b>1,106</b>	<b>984</b>		
<b>SUBTOTAL Z. URBANA</b>	<b>45</b>	<b>64</b>	<b>77</b>	<b>83</b>	<b>100</b>	<b>104</b>	<b>92</b>	<b>122</b>	<b>74</b>	<b>102</b>	<b>64</b>	<b>73</b>	<b>39</b>	<b>53</b>	<b>59</b>	<b>70</b>	<b>50</b>	<b>71</b>	<b>54</b>	<b>75</b>	<b>45</b>	<b>48</b>	<b>37</b>	<b>36</b>	<b>25</b>	<b>38</b>	<b>82</b>	<b>130</b>	<b>843</b>	<b>1,069</b>		
<b>TOTAL X EDAD Y SEXO</b>	<b>148</b>	<b>158</b>	<b>192</b>	<b>201</b>	<b>238</b>	<b>221</b>	<b>229</b>	<b>234</b>	<b>188</b>	<b>185</b>	<b>135</b>	<b>154</b>	<b>103</b>	<b>116</b>	<b>126</b>	<b>126</b>	<b>122</b>	<b>126</b>	<b>105</b>	<b>119</b>	<b>87</b>	<b>98</b>	<b>70</b>	<b>61</b>	<b>50</b>	<b>56</b>	<b>156</b>	<b>198</b>	<b>1,949</b>	<b>2,053</b>		
<b>TOTAL MUNICIPIO</b>	<b>306</b>		<b>393</b>		<b>459</b>		<b>463</b>		<b>373</b>		<b>289</b>		<b>219</b>		<b>252</b>		<b>248</b>		<b>224</b>		<b>185</b>		<b>131</b>		<b>106</b>		<b>354</b>		<b>4,002</b>			

FUENTE: SISBEN MUNICIPIO DE ALEJANDRIA 2007.

Oscar Ignacio Valencia Vargas  
Alcalde Municipal.

## 2. METODOLOGÍA

### 2.1. BASES

Para orientar el plan de desarrollo se toma como base el Programa de Gobierno inscrito en la Registraduría del Estado Civil que de acuerdo a la Ley se vuelve de obligatorio cumplimiento. Por tanto, se retoma el programa de gobierno y se orientan cada una de las acciones de acuerdo a las funciones territoriales, sociales, económicas y ambientales de la Constitución Nacional y las Leyes, pero basados fundamentalmente en los procesos de participación y concertación comunitaria.

Se revisaron los planes de desarrollo que se encuentran en ejecución tanto el nacional, departamental y municipal, lo mismo que las políticas públicas sociales, adoptadas por el departamento y el municipio, el plan de gestión regional y el plan de acción de CORNARE. También se tuvo en cuenta los planes sectoriales municipales de Educación, Salud, cultura y el Plan integral Único para Atención a la población afectada por el desplazamiento forzado.

Finalmente se revisaron algunas propuestas del EOT en cuanto a desarrollo vial urbano.

Además de la revisión de todos los aspectos previos se complementa la formulación del plan de desarrollo con la realización de dos asambleas comunitarias participativas para la estructuración del plan de Desarrollo, donde se expuso la importancia del plan de desarrollo y su articulación con los planes de desarrollo departamental y nacional y se plantearon las líneas estratégicas del desarrollo local. A través de equipos de trabajo por núcleos zonales, los asistentes se integraron en cuatro grupos para analizar y complementar las acciones propuestas en el programa de Gobierno. Los resultados de estas asambleas por líneas estratégicas se presentan a continuación:

#### **Vías y Obras Públicas “*Obras de desarrollo y beneficio comunitario*”**

#### **Vivienda “*Por una vivienda digna para las familias Alejandrinas*”.**

- Mantenimiento de puentes colgantes.

- Construcción de puentes peatonales parte baja de Tocaima y alta de la Pava.
- Bodegas de almacenamiento en las partidas de las veredas Carbón, Piedras y La Pava.
- Terminación de cancha de futbol en la Vereda Piedras.
- Recuperación y mantenimiento de caminos de herradura.
- Pavimentación vía Guatapé.
- Vía carretable a San Antonio.
- Adecuación de la Casa campesina.
- Construir enriado de la carretera a San Lorenzo.
- Puente escuela San miguel, El Popo sobre quebrada Mulatal.
- Acueducto multiveredal San Miguel- El Respaldo.
- Construcción ramal carretera escuela San Miguel- El Remolino.
- Mantenimiento carretera escuela El Popo- El Respaldo.
- Mantenimiento vías terciarias.
- Ampliación de la cancha Vereda El Remolino.
- Mantenimiento parques infantiles.
- Proyectos de mejoramiento de vivienda.
- Construcción de vivienda nueva.
- Realizar Parcheo eléctrico.
- Adecuación de pozos sépticos.
- Construcción unisafas.
- Proyectos estufas eficientes.
- Adquisición de retroexcavadora.

- Construcción de vía de acceso al hospital y al coliseo partiendo de la calle Concepción.
- Negociación y recuperación carretera hasta el embalse Santa Rita.
- Construcción caseta comunal San Pedro.
- Recuperar vías que están privatizadas.
- Recuperar zonas verdes en el barrio El Centenario que han sido invadidas.
- Construcción parqueadero público.
- Reevaluar la adecuación senderos por el mecanismo rutas de vida.
- Construcción de escalas en la calle Miraflores con carrera Santander.
- Adecuación del Corredor peatonal entre calle Bolívar y calle Villanueva.
- Adecuación de la Calle Villanueva para unirla con la carrera Santander.
- Mantenimiento de vías terciarios por JAC.
- Mantenimiento y adecuación de la planta física de la Alcaldía.
- Construcción de bodega para material reciclable en el municipio.
- Adecuación de local para gimnasio.
- Mantenimiento de matadero, cementerio, parques infantiles y bienes del municipio.
- Señalización vial municipal.
- Compra de lotes para expansión del perímetro urbano.
- Legalización de viviendas.
- Mejoramiento de la infraestructura vial y la conectividad, reorganización de movilidad en el oriente y desarrollo de un sistema de transporte.



- Creación de zonas francas para atraer nueva inversión nacional y extranjera y abrir posibilidades de promover actividades comerciales, turísticas, de servicios y tecnológicas.
- Promoción del turismo a partir del gran potencial biodiverso del paisaje, el clima, los recursos naturales, el patrimonio histórico y cultural del oriente antioqueño.

**Desarrollo Económico y Agropecuario “*En Alejandría lo primero es el campo*”.**

- Continuación y fortalecimiento de los priser.
- Manejo Integral de residuos sólidos.
- Adecuación de trapiches familiares para producción limpia.
- Asistencia Técnica con Médico Veterinario idóneo en forma permanente.
- Crear asociación de productores.
- Alternativas de comercialización de la producción agrícola.
- Programa de mejoramiento de producción de café (2000 árboles de café por familia campesina).
- Capacitación de primeros auxilios veterinarios para la población campesina.
- Proyectos de mejoramiento de pastos.
- Apoyo diversificación de cultivos.
- Programas de alimentación alternativa para animales.
- Control de la hormiga arriera.
- Apoyo a cultivos en invernaderos.
- Programas de complementación alimentaria.
- Consecución de termo para mejoramiento genético.

- Creación y apoyo a empresa de lácteos.
- Estimulo y fortalecimiento de la agroindustria para generar valor agregado y dinamizar la economía rural.
- Apoyo proyectos apicultura e higuera.
- Subsidios para análisis de suelos.
- Asistencia técnica y capacitación para pequeño y mediano productor.
- Elaboración del Plan Agropecuario Municipal.
- Siembra, producción y comercialización de productos derivados de la caña de azúcar.
- Apoyo y capacitación a PYMES.
- Programas de prevención y control de erosión.
- Protección y recuperación de microcuencas abastecedoras de agua.
- Programas reforestación comercial.
- Apoyo al sector Fiquero.
- Terminación del plan maestro de acueducto y alcantarillado.
- Coordinar y dirigir actividades de control y vigilancia ambientales.
- Proyecto de recuperación de tierras.
- Programa de siembra de alevinos para fomentar la producción de la sabaleta.
- Siembra de nuevos árboles.
- Mantenimiento del ornato urbano y suburbano.
- En el barrio centenario sendero ecológico.
- Cercar todos los predios lindantes a quebradas, lagunas y saperos.

- Construcción de sendero ecológico entre barrio centenario y alto San Pedro.
- Siembra de café con calidad.
- Diversificación de cultivos con verduras, legumbres y Frutales para el consumo y la comercialización.
- Siembra de plantas medicinales.
- Establecimiento de huertas caseras y escolares.
- Proyecto gallinas ponedoras, pollos de engorde y cerdos.
- Proyectos de producción de plátano.
- Asistencia para turismo agropecuario.
- Granjas integrales autosuficientes.

**CULTURA, RECREACION Y DEPORTES “*Por la formación de un Alejandrino culto y saludable*”**

- Fortalecer los semilleros deportivos y culturales.
- Apoyo a discapacitados.
- Dotación de las diferentes manifestaciones artísticas, culturales y disciplinas deportivas.
- Apoyo a emisora Nare estéreo para mayor cobertura.
- Cobertura en telefonía celular.
- Mantenimiento del puente el Purgatorio.
- Apoyo a grupos juveniles.
- Mantenimiento general de escenarios deportivos de los Centros Educativos.
- Rotar profesor de música por las veredas.
- Espacios de difusión cultural para valores propios del municipio.

- Dotación de uniformes e implementos deportivos a los equipos Veredales.
- Mantenimiento de placas polideportivas.
- Realizar festivales culturales, deportivos y recreativos interveredales.
- Creación y fortalecimiento de grupos de danzas, poesía, teatro y cuentos.
- Creación del canal comunitario.
- Construcción de centro de la cultura.
- Encuentro culturales con municipios cercanos.
- Monitores culturales en las veredas.
- Espacio para aeróbicos.
- Novenas comunitarias en diciembre.
- Encuentros deportivos los fines de semana en el coliseo.
- Minitoka local para recreación de jóvenes.
- Escuelas de iniciación y formación deportiva.
- Programas deportivos para el 1 de mayo.
- Vacaciones recreativas.
- Fortalecer la práctica de los juegos callejeros.
- Apoyo para encuentros deportivos a nivel subregional y departamental.
- Impulsar las olimpiadas campesinas.
- Adecuación de cancha de futbol (camerinos, pista de atletismo y tribunas).
- Adecuación de placas polideportivas en las veredas de El Cerro, San Antonio y san Lorenzo.

- Fortalecimiento del Proyecto mi bici.