



PLAN DE DESARROLLO

2008 – 2011

MUNICIPIO DE VALDIVIA



**ALCALDE
MAURICIO GÓMEZ MORALES**

**“COMPROMETIDOS CON EL
CAMBIO”**

“COMPROMETIDOS CON EL CAMBIO”



CONTENIDO

	Pág.
PRESENTACIÓN	
REGISTRO FOTOGRÁFICO TALLERES Y REUNIONES PARTICIPATIVAS	
NOMBRES CONCEJO MUNICIPAL	
NOMBRES CONCEJO TERRITORIAL DE PLANEACIÓN	
GABINETE MUNICIPAL	
1. METODOLOGÍA	1
2. VISIÓN – MISIÓN	4
3. GENERALIDADES DEL MUNICIPIO	5
4. LINEA ESTRATÉGICA DE DESARROLLO ECONÓMICO	7
4.1 SECTOR AGROPECUARIO	7
4.1.1 DIAGNÓSTICO	7
4.1.2 ARBOL DE PROBLEMAS SECTOR AGROPECUARIO	10
4.1.3. ARBOL DE OBJETIVOS SECTOR AGROPECUARIO	11
4.1.4 COMPONENTES SECTOR AGROPECUARIO	12
4.1.5 MATRIZ DE OBJETIVOS, PROGRAMAS, SUBPROGRAMAS, PRODUCTOS, METAS E INDICADORES, SECTOR AGROPECUARIO	13
4.1.6. MATRIZ PLAN PLURIANUAL DE INVERSIONES SECTOR AGROPECUARIO	18
4.2 SECTOR TURÍSTICO	22
4.2.1 DIAGNÓSTICO	22
4.2.2 ARBOL DE PROBLEMAS SECTOR TURÍSTICO	23
4.2.3 ARBOL DE OBJETIVOS SECTOR TURÍSTICO	24
4.2.4 COMPONENTES DEL SECTOR TURÍSTICO	25
4.2.5. MATRIZ DE OBJETIVOS, PROGRAMAS, SUBPROGRAMA S, PRODUCTOS, METAS E INDICADORES, SECTOR TURÍSTICO	26
4.2.6. MATRIZ PLAN PLURIANUAL DE INVERSIONES SECTOR TURÍSTICO	28
5. LINEA ESTRATÉGICA DESARROLLO SOCIAL	32
5.1 SECTOR EDUCACIÓN	32
5.1.1 DIAGNÓSTICO	32
5.1.2 ÁRBOL DE PROBLEMAS SECTOR EDUCACIÓN	35
5.1.3 ÁRBOL DE OBJETIVOS SECTOR EDUCACIÓN	35
5.1.4 COMPONENTES DEL SECTOR EDUCACIÓN	37
5.1.5 MATRIZ DE OBJETIVOS, PROGRAMAS, SUBPROGRAMAS, RODUCTOS, METAS E INDICADORES, SECTOR EDUCACIÓN	38
5.1.6 MATRIZ PLAN PLURIANUAL DE INVERSIONES, SECTOR EDUCACIÓN	44



5.2 SECTOR CULTURA	48
5.2.1 DIAGNÓSTICO	48
5.2.2 ÁRBOL DE PROBLEMAS SECTOR CULTURA	49
5.2.3 ÁRBOL DE OBJETIVOS SECTOR CULTURA	50
5.2.4 COMPONENTES DEL SECTOR CULTURA	51
5.2.5. MATRIZ DE OBJETIVOS, PROGRAMAS, SUBPROGRAMAS, PRODUCTOS, METAS E INDICADORES, SECTOR CULTURA	52
5.2.6 MATRIZ PLAN PLURIANUAL INVERSIONES SECTOR CULTURA	55
5.3 SECTOR DEPORTE Y RECREACIÓN	59
5.3.1 DIAGNÓSTICO	59
5.3.2 ÁRBOL DE PROBLEMAS SECTOR DEPORTE Y RECREACIÓN	61
5.3.3 ÁRBOL DE OBJETIVOS SECTOR DEPORTE Y RECREACION	62
5.3.4 COMPONENTES DEL SECTOR DEPORTE Y RECREACIÓN	63
5.3.5 MATRIZ DE OBJETIVOS, PROGRAMAS, SUBPROGRAMAS, PRODUCTOS, METAS E INDICADORES, SECTOR DEPORTE Y RECREACIÓN	64
5.3.6. MATRIZ PLAN PLURIANUAL DE INVERSIONES, SECTOR DEPORTE Y RECREACIÓN	69
5.4 SECTOR SALUD PÚBLICA	73
5.4.1 DIAGNÓSTICO	73
5.4.2 ÁRBOL DE PROBLEMAS SECTOR SALUD PÚBLICA	78
5.4.3 ÁRBOL DE PROBLEMAS SECTOR SALUD PÚBLICA	79
5.4.4 COMPONENTES DEL SECTOR SALUD PÚBLICA	80
5.4.5 MATRIZ DE OBJETIVOS, PROGRAMAS, SUBPROGRAMAS, PRODUCTOS, METAS E INDICADORES, SECTOR SALUD PÚBLICA	81
5.4.6 MATRIZ PLAN PLURIANUAL DE INVERSIONES SECTOR SALUD PUBLICA	86
5.5 SECTOR NIÑEZ Y ADOLESCENCIA	90
5.5.1 DIAGNÓSTICO	90
5.5.2 ÁRBOL DE PROBLEMAS SECTOR NIÑEZ Y ADOLESCENCIA	94
5.5.3 ÁRBOL DE OBJETIVOS SECTOR NIÑEZ Y ADOLESCENCIA	95
5.5.4 COMPONENTES DEL SECTOR NIÑEZ Y ADOLESCENCIA	96
5.5.5 MATRIZ DE OBJETIVOS, PROGRAMAS, SUBPROGRAMAS, PRODUCTOS, METAS E INDICADORES, SECTOR NIÑEZ Y ADOLESCENCIA	97
5.5.6 MATRIZ PLAN PLURIANUAL DE INVERSIONES SECTOR NIÑEZ Y ADOLESCENCIA	102
5.6 SECTOR ADULTO MAYOR	106
5.6.1 DIAGNÓSTICO	106
5.6.2 ÁRBOL DE PROBLEMAS SECTOR ADULTO MAYOR	107
5.6.3 ÁRBOL DE OBJETIVOS SECTOR ADULTO MAYOR	108
5.6.4 COMPONENTES DEL SECTOR ADULTO MAYOR	109



5.6.5. MATRIZ DE OBJETIVOS, PROGRAMAS, SUBPROGRAMAS, PRODUCTOS, METAS E INDICADORES, SECTOR ADULTO MAYOR.	110
5.6.6. MATRIZ PLAN PLURIANUAL DE INVERSIONES, SECTOR ADULTO MAYOR.	114
5.7 SECTOR DISCAPACIDAD	118
5.7.1 DIAGNÓSTICO	118
5.7.2 ÁRBOL DE PROBLEMAS SECTOR POBLACIÓN DISCAPACITADA	119
5.7.3 ÁRBOL DE OBJETIVOS SECTOR POBLACIÓN DISCAPACITADA	120
5.7.4 COMPONENTES DEL SECTOR DISCAPACIDAD	121
5.7.5. MATRIZ DE OBJETIVOS, PROGRAMAS, SUBPROGRAMAS, PRODUCTOS, METAS E INDICADORES, SECTOR DISCAPACIDAD.	122
5.7.6. MATRIZ PLAN PLURIANUAL DE INVERSIONES, SECTOR DISCAPACIDAD	126
5.8 SECTOR VIVIENDA	130
5.8.1 DIAGNÓSTICO	130
5.8.2 ÁRBOL DE PROBLEMAS SECTOR VIVIENDA	132
5.8.3 ÁRBOL DE OBJETIVOS SECTOR VIVIENDA	133
5.8.4 COMPONENTES DEL SECTOR VIVIENDA	134
5.8.5. MATRIZ DE OBJETIVOS, PROGRAMAS, SUBPROGRAMAS, PRODUCTOS, METAS E INDICADORES, SECTOR VIVIENDA.	135
5.8.6. MATRIZ PLAN PLURIANUAL DE INVERSIONES SECTOR VIVIENDA	139
6.1 SECTOR SEGURIDAD Y ORDEN PÚBLICO	143
6.1.1 DIAGNÓSTICO	143
6.1.2 ÁRBOL DE PROBLEMAS SECTOR SEGURIDAD Y ORDEN PÚBLICO	145
6.1.3 ÁRBOL DE OBJETIVOS SECTOR SEGURIDAD Y ORDEN PÚBLICO	146
6.1.4 COMPONENTES DEL SECTOR SEGURIDAD Y ORDEN PÚBLICO	147
6.1.5. MATRIZ DE OBJETIVOS, PROGRAMAS, SUBPROGRAMAS, PRODUCTOS, METAS E INDICADORES SECTOR SEGURIDAD Y ORDEN PÚBLICO	148
6.1.6. MATRIZ PLAN PLURIANUAL DE INVERSIONES, SECTOR SEGURIDAD Y ORDEN PÚBLICO	152
6.2 SECTOR CONVIVENCIA	156
6.2.1 DIAGNÓSTICO	156
6.2.2 ÁRBOL DE PROBLEMAS SECTOR CONVIVENCIA	157
6.2.3 ÁRBOL DE OBJETIVOS SECTOR CONVIVENCIA	158
6.2.4 COMPONENTES DEL SECTOR CONVIVENCIA	159
6.2.5. MATRIZ DE OBJETIVOS, PROGRAMAS, SUBPROGRAMAS, PRODUCTOS, METAS E INDICADORES SECTOR CONVIVENCIA	160
6.2.6. MATRIZ PLAN PLURIANUAL DE INVERSIONES, SECTOR CONVIVENCIA	163
6.3 SECTOR PAZ	167
6.3.1 DIAGNÓSTICO	167



6.3.2	ÁRBOL DE PROBLEMAS SECTOR PAZ	168
6.3.3	ÁRBOL DE OBJETIVOS SECTOR PAZ	169
6.3.4	COMPONENTES DEL SECTOR PAZ	170
6.3.5	MATRIZ DE OBJETIVOS, PROGRAMAS, SUBPROGRAMAS, PRODUCTOS METAS E INDICADORES SECTOR PAZ	171
6.3.6	MATRIZ PLAN PLURIANUAL DE INVERSIONES SECTOR PAZ	175
7.	LÍNEA ESTRATÉGICA DESARROLLO TERRITORIAL	179
7.1	SECTOR MEDIO AMBIENTE	179
7.1.1	DIAGNÓSTICO	179
7.1.2	ÁRBOL DE PROBLEMAS SECTOR MEDIO AMBIENTE	181
7.1.3	ÁRBOL DE OBJETIVOS SECTOR MEDIO AMBIENTE	182
7.1.4	COMPONENTES DEL SECTOR MEDIO AMBIENTE	183
7.1.5	MATRIZ DE OBJETIVOS, PROGRAMAS, SUBPROGRAMAS, PRODUCTOS, METAS E INDICADORES, SECTOR MEDIO AMBIENTE	184
7.1.6	MATRIZ PLAN PLURIANUAL DE INVERSIONES SECTOR MEDIO AMBIENTE	188
7.2	SECTOR INFRAESTRUCTURA Y COMUNICACIONES	192
7.2.1	DIAGNÓSTICO	192
7.2.2	ÁRBOL DE PROBLEMAS SECTOR INFRAESTRUCTURA Y COMUNICACIONES	194
7.2.3	ÁRBOL DE OBJETIVOS SECTOR INFRAESTRUCTURA Y COMUNICACIONES	195
7.2.4	COMPONENTES DEL SECTOR INFRAESTRUCTURA Y COMUNICACIONES	196
7.2.5	MATRIZ DE OBJETIVOS, PROGRAMAS, SUBPROGRAMAS, PRODUCTOS, METAS E INDICADORES SECTOR INFRAESTRUCTURA Y COMUNICACIONES	197
7.2.6	MATRIZ PLAN PLURIANUAL DE INVERSIONES SECTOR INFRAESTRUCTURA Y COMUNICACIONES	201
7.3	SECTOR SERVICIOS PÚBLICOS	205
7.3.1	DIAGNÓSTICO	205
7.3.2	ÁRBOL DE PROBLEMAS SECTOR SERVICIOS PÚBLICOS DOMICILIARIOS	207
7.3.3	ÁRBOL DE OBJETIVOS SECTOR SERVICIOS PÚBLICOS DOMICILIARIOS	208
7.3.4	COMPONENTES DEL SECTOR SERVICIOS PÚBLICOS DOMICILIARIOS	209
7.3.5	MATRIZ DE OBJETIVOS, SUBPROGRAMAS, PRODUCTOS, METAS E INDICADORES SECTOR SERVICIOS PÚBLICOS DOMICILIARIOS.	210
7.3.6	PLAN PLURIANUAL DE INVERSIONES SECTOR SERVICIOS PÚBLICOS	216
8.	LÍNEA ESTRATÉGICA DESARROLLO INSTITUCIONAL	220
8.1	SECTOR PARTICIPACIÓN Y ASOCIATIVIDAD	220
8.1.1	DIAGNÓSTICO	220
8.1.2	ARBOL DE PROBLEMAS SECTOR PARTICIPACIÓN Y ASOCIATIVIDAD	221
8.1.3	ARBOL DE OBJETIVOS SECTOR PARTICIPACIÓN Y	



ASOCIATIVIDAD	222
8.1.4 COMPONENTES SECTOR PARTICIPACIÓN Y ASOCIATIVIDAD	223
8.1.5. MATRIZ DE OBJETIVOS, PROGRAMAS, SUBPROGRAMAS, PRODUCTOS METAS E INDICADORES SECTOR PARTICIPACIÓN Y ASOCIATIVIDAD	224
8.1.6. MATRIZ PLAN PLURIANUAL DE INVERSIONES SECTOR ASOCIATIVIDAD Y PARTICIPACIÓN	227
8.2 SECTOR MODERNIZACIÓN ADMINISTRATIVA	231
8.2.1 DIAGNÓSTICO	231
8.2.2 ÁRBOL DE PROBLEMAS SECTOR MODERNIZACIÓN ADMINISTRATIVA	232
8.2.3 ÁRBOL DE OBJETIVOS SECTOR MODERNIZACIÓN ADMINISTRATIVA	233
8.2.4 COMPONENTES SECTOR MODERNIZACIÓN ADMINISTRATIVA	234
8.2.5. MATRIZ DE OBJETIVOS, PROGRAMAS, SUBPROGRAMAS, PRODUCTOS, METAS E INDICADORES SECTOR MODERNIZACIÓN ADMINISTRATIVA	235
8.2.6. MATRIZ PLAN PLURIANUAL DE INVERSIONES SECTOR MODERNIZACIÓN ADMINISTRATIVA	238
8.3 SECTOR BUEN GOBIERNO	242
8.3.1 DIAGNÓSTICO	242
8.3.2 ÁRBOL DE PROBLEMAS SECTOR BUEN GOBIERNO	243
8.3.3 ÁRBOL DE OBJETIVOS SECTOR BUENO GOBIERNO	244
8.3.4 COMPONENTES DEL SECTOR BUEN GOBIERNO	245
8.3.5. MATRIZ DE OBJETIVOS, PROGRAMAS, SUBPROGRAMAS, PRODUCTOS METAS E INDICADORES, SECTOR BUEN GOBIERNO	246
8.3.6. MATRIZ PLAN PLURIANUAL DE INVERSIONES, SECTOR BUEN GOBIERNO	248
9. DIAGNÓSTICO FINANCIERO MUNICIPAL	252
10. PLAN PLURIANUAL DE INVERSIONES CONSOLIDADO	280



ANEXOS

	Pág.
ANEXO N° 1: PROGRAMA DE GOBIERNO ALCALDE ELECTO MAURICIO GÓMEZ MORALES “COMPROMETIDOS CON EL CAMBIO”	306
ANEXO N° 2: INVENTARIO DE NECESIDADES, FORMULADO POR LA COMUNIDAD	310
ANEXO N° 3: INFORMACIÓN BASE PARA LA FORMULACIÓN DEL PLAN DE DESARROLLO	319
ANEXO N° 4: ACTAS DE ASISTENCIA, PROCESAMIENTO, SECTOR EDUCACIÓN Y NIÑEZ Y ADOLESCENCIA	322



PRESENTACIÓN

Estamos dotando al Municipio del instrumento, Plan de Desarrollo 2008-2011, “Comprometidos con el Cambio”, en su versión definitiva, una vez recibidas las observaciones del Consejo Territorial de Planeación y el honorable Concejo Municipal, y hechos los respectivos ajustes.

El documento en su estructura, se compone de tres elementos centrales; en una primera parte se presentan los arboles de problema, arboles de objetivo y los componentes referidos a cada uno de los sectores considerados y el referido diagnóstico de cada uno de estos; en una segunda, se muestra el componente estratégico del Plan, en el cual se describe en detalle las líneas estratégicas, los objetivos generales, los objetivos específicos, los programas, subprogramas y proyectos; y por último la parte programática que contiene el Plan Plurianual de inversiones para el período 2008-2011, así como las respectivas fuentes de financiamiento para los diferentes programas y proyectos consignados en el mismo. Los valores del Plan Plurianual de Inversiones en sus diferentes modalidades, están expresados en miles de pesos.

El Plan fue elaborado bajo el enfoque de la metodología del “Marco Lógico”, con un criterio ampliamente participativo, donde las diferentes fuerzas vivas del municipio se expresaron en forma concertada y consensuada en la identificación de los principales problemas que aquejan al municipio así como en sus posibles soluciones.

Igualmente, el Plan observó armonía con los respectivos planes, Nacional y Departamental, de tal manera que se buscara una adecuada coordinación interinstitucional, y se lograra una adecuada optimización de recursos entre los niveles nacional, departamental y municipal.

Esperamos con lo anterior, haber cumplido con las expectativas de dotar al municipio de un documento de planificación estratégica que guíe su gestión pública, dentro de un marco de transparencia y participación, para que los objetivos y metas allí consignados se cumplan cabalmente, y de esta manera se alcancen mejores niveles de calidad de vida para los habitantes del municipio.

Agradecemos de antemano, la colaboración tan activa de las fuerzas vivas del Municipio, de los funcionarios municipales, del Consejo Territorial de Planeación y del Honorable Concejo Municipal, que sin sus aportes no hubiera sido posible la elaboración del presente plan.

MAURICIO GÓMEZ MORALES
ALCALDE MUNICIPIO DE VALDIVIA.

“COMPROMETIDOS CON EL CAMBIO”



**REGISTRO FOTOGRÁFICO TALLERES Y REUNIONES PARTICIPATIVAS
MUNICIPIO DE VALDIVIA**

PLAN DE DESARROLLO 2008 – 2011



“COMPROMETIDOS CON EL CAMBIO”



“COMPROMETIDOS CON EL CAMBIO”



“COMPROMETIDOS CON EL CAMBIO”



“COMPROMETIDOS CON EL CAMBIO”



CONCEJALES MUNICIPIO DE VALDIVIA

JOSE ELÍAS ORTIZ HOYOS

RUBEN DARÍO ZAPATA CARDONA

NICOLAS ARROYABE VALLEJO

PATRICIA PERIAÑEZ PERIAÑEZ

MARLENY ZAPATA HERRERA

JOSE MARÍA JARAMILLO

LEONIDAS CHAVARRÍA LONDOÑO

MOISES DE JESUS GALLEGO PÉREZ

JOSE ABELARDO ESCUDERO ORTIZ

LUIS FERNANDO MÚNERA ECHAVARRÍA

FREDY BARRIENTOS GÓMEZ

“COMPROMETIDOS CON EL CAMBIO”



CONSEJO TERRITORIAL DE PLANEACIÓN

MARGARITA MARTÍNEZ VARGAS
SECTOR ORGANIZACIONES COMUNITARIAS

MARCIAL PINO SANTOS
SECTOR EDUCATIVO

ANGELA GUZMÁN
SECTOR EDUCATIVO RURAL

JUAN ESTEBAN VÉLEZ H
SECTOR CULTURAL

GUSTAVO ARDILA SOTO
SECTOR DEPORTIVO

FERNANDO ARIAS
SECTOR SOCIAL

JUDITH HERNÁNDEZ
TERCERA EDAD

NOHEMY BARÓN
SECTOR DE LAS MUJERES

MAURICIO PINO SALDARRIAGA
SECTOR JUVENTUD

SERGIO PÉREZ CÁRDENAS
SECTOR ESTUDIANTIL

YENY GUTIRREZ LONDOÑO
SECTOR SALUD

GLADYS ZABALA
SECTOR AMBIENTAL

CARLOS AUGUSTO RUÍZ
NIÑEZ Y ADOLESCENCIA

“COMPROMETIDOS CON EL CAMBIO”



GABINETE MUNICIPAL

ASDRÚBAL MAURICIO GÓMEZ M.
ALCALDE MUNICIPAL

GILMA LUCÍA ARDILA C.
SECRETARIA GENERAL Y DE GOBIERNO

TESORERO DE RENTAS MUNICIPAL
RODRIGO ESTEBAN DUQUE A.

MÓNICA MARCELA CAÑAS G.
SECRETARIA DE PLNEACIÓN Y OBRAS PÚBLICAS

JENNY ALEJANDRA GUTIERREZ L
DIRECTORA LOCAL DE SALUD

GLADIS ZABALA A.
COORDINADORA DESARROLLO RURAL

CARLOS AUGUSTO RUÍZ AGUDELO
COMISARIO DE FAMILIA

PEDRO JOSE TOBÓN C.
DIRECTOR PARTICIPACIÓN Y DESARROLLO COMUNITARIO

“COMPROMETIDOS CON EL CAMBIO”



1. METODOLOGÍA

Para dar cumplimiento a la ley 152 de 1994, en donde se obliga al Municipio a elaborar un plan de desarrollo para cada período de gobierno; convirtiéndose éste en el eje central de la gestión para el alcalde electo, y donde el mismo se proclama como el conductor y líder del proceso para su elaboración.

El plan de desarrollo Municipal pasa a convertirse entonces, en el instrumento guía para la acción de los municipios, en el cual se expresan los resultados de un proceso de planeación concertado entre los diferentes sectores de la población local, y motor para el desarrollo territorial.

Para su elaboración, se partió del Programa de Gobierno, “Comprometidos con el Cambio”, del alcalde electo, doctor Mauricio Gómez Morales, como propuesta a seguir, y de esta manera concretar las acciones y darle cumplimiento a lo prometido en el programa de gobierno.

Para darle cumplimiento a la parte general del plan, en donde se consignan: el diagnóstico, los objetivos, los programas y proyectos, las metas y estrategias; así como la parte programática, reflejada en el plan plurianual de inversiones, la respectiva proyección de los recursos financieros que el Municipio percibirá en el período 2008-2011; los costos de los programas y proyectos, así como las respectivas fuentes de su financiamiento.

Para tales efectos, se ha elegido la metodología del “Marco Lógico”, la cual presenta una alternativa para abordar el contenido de los temas mencionados anteriormente, permitiendo organizar, presentar y analizar la información de manera rápida y ágil.

Se trabajó con elementos de la planeación estratégica situacional, la cual considera el problema como el centro de análisis, los cuales deben ser seleccionados, analizados y procesados; de tal manera, que se concentre el foco de atención de la administración Municipal en ellos.

Como lo que se busca es la solución de los problemas de la comunidad, estos se enfrentan a través de la planificación participativa, la cual debe ser un proceso de construcción de interés colectivo y de consenso, en donde el plan se construyó dentro de estos parámetros, pues si se construyera en forma contraria, el plan quedaría relegado a un documento inconsulto e irrealizable, cuya única función sería el de cumplir con un requisito legal.

En este sentido, se trabajó con los diferentes actores involucrados en los diversos problemas identificados, con conocimiento de las temáticas relacionadas con ellos, así como con sus soluciones.

Con base en lo anterior, se procedió a desarrollar el análisis situacional del Municipio, donde se identificó la situación actual con respecto a cada uno de los problemas, realizando un análisis de los mismos, determinando sus causas y sus efectos, y elaborando el respectivo diagnóstico situacional en forma participativa. Esta fase corresponde dentro de la metodología al análisis de problemas; en ésta desde el punto de vista metodológico, se elaboraron los diversos arboles de problemas, referidos a cada uno de los sectores considerados.

El análisis de los problemas consiste en el establecimiento de relaciones de causalidad entre los factores negativos de una situación existente.

Con este análisis se pretende identificar los obstáculos reales, importantes y prioritarios según las opiniones de los actores involucrados. El análisis se presenta



en forma de diagrama, con el problema y sus causas referidos a cada uno de los sectores considerados en el plan.

Se debe tener presente que las causas de un problema no son sólo sectoriales, es decir, un mismo problema puede tener causas desde diferentes sectores, como evidentemente se muestra.

Posteriormente, se pasa a la segunda fase llamada, “ANÁLISIS DE OBJETIVOS”, la cual apunta a efectuar la formulación de los objetivos que se pretenden alcanzar con la realización de las diferentes acciones, según el caso y consignadas en el plan.

El análisis de objetivos es un procedimiento que permite:

Describir la situación futura que prevalecerá una vez intervenidos los problemas.

Identificar y clasificar los objetivos por orden de importancia.

Visualizar en un diagrama las relaciones medios- fines.

Los estados negativos del diagrama de los problemas, se convierten en estados positivos alcanzados.

En general, con el análisis de objetivos (partiendo del árbol de problemas), el problema foco de atención se convierte en el objetivo general, y las causas más directas en los objetivos específicos, a los cuales se les asignan programas y proyectos.

A estos objetivos se les deben formular metas e indicadores.

Con base en los pasos anteriores, se abordó la redacción de la parte general o estratégica del plan.

En el desarrollo de estas fases, se utilizaron diferentes técnicas de participación, como el método de las tarjetas en unas ocasiones, o discusiones a través de las mesas de trabajo en otras, dependiendo de la cantidad de participantes involucrados en las temáticas. Siempre se contó con una activa participación de los funcionarios de la administración Municipal y los demás actores sociales externos al Municipio, de tal manera, que en forma conjunta y mediante consenso se concretó la elaboración del plan.

En la parte programática, referida a la formulación del plan de inversiones, se identificaron las diferentes fuentes de financiación, representadas a través de los recursos propios, las transferencias, la cofinanciación Nacional y de cooperación Internacional, el crédito y los recursos de capital. En este punto se realizaron discusiones amplias con los funcionarios de la administración responsables del manejo financiero del Municipio, de tal manera que el plan fuera viable desde este punto de vista financiero, y observara los principios de la consistencia financiera, la concurrencia y la complementariedad.

Una vez definidas las fuentes de financiación y sus proyecciones, se determinaron las posibilidades reales de financiación de que dispone el Municipio para los diferentes programas y proyectos contenidos en el plan. Para dilucidar estos aspectos, se abordó el estudio de la dinámica de la situación financiera, para lo cual se consideraron los siguientes aspectos:

El análisis coyuntural financiero o de la vigencia actual, lo que permitió conocer la situación presupuestal, contable, de tesorería y fiscal vigente



El análisis histórico de la estructura fiscal del Municipio, con el fin de establecer la evolución de los ingresos y egresos para el período 2004- 2007.

Igualmente, se realizó la proyección financiera del Municipio para el período 2008-2011.

Una vez conocido el diagnóstico de la situación financiera y sus proyecciones, se abordó el proceso para la elaboración del plan de inversiones cuatrianual, en donde se describen los diferentes programas y proyectos de inversión por sector con sus respectivos costos y fuentes de financiamiento, para lo cual se tuvo en cuenta la parte estratégica del plan de desarrollo, es decir los objetivos y metas propuestas en cada sector, así como los programas y proyectos.

Adicionalmente, para cumplir con el principio de continuidad, se identificaron los proyectos en curso que se encuentran financiados o sin financiación, su estado, y el origen de los recursos, es decir, si están para iniciar, se encuentran en negociación o ejecución, o si están terminados.



2. VISIÓN - MISIÓN

VISIÓN

El Municipio de Valdivia dispondrá de un desarrollo económico sostenible, donde el sector agropecuario será su eje central, con inclusión social, viviendo sus habitantes en condiciones de convivencia, y en donde los derechos humanos y el derecho internacional humanitario se respeten, procurando adicionalmente un desarrollo territorial incluyente y sustentable ambientalmente, manteniéndose una estrecha relación de confianza entre el gobierno Municipal y la comunidad.

MISIÓN

Para lograr el desarrollo humano sostenible en el Municipio, la administración Municipal de Valdivia, garantizará la satisfacción en forma eficiente y suficiente de las necesidades básicas a sus habitantes, mediante la utilización racional y óptima de los recursos humanos, tecnológicos y financieros, a través de una interrelación entre la administración y la comunidad, y actuando bajo los principios de inclusión, equidad, honestidad, transparencia y participación, y en concordancia con sus competencias y la normatividad legal vigente.

3. GENERALIDADES DEL MUNICIPIO

- GENERALIDADES:** el municipio de Valdivia hace parte de los 17 municipios que conforman la subregión norte del departamento de Antioquia; tiene una extensión de 572,52 Km cuadrados, donde se asienta una población aproximada de 17.501(1) habitantes, de los cuales el 28.4 % o sea 4.986 habitantes están ubicados en la cabecera municipal, y el 71.5% o sea 12.515 habitantes están ubicados en la zona rural, distribuidos en 42 asentamientos veredales y dos corregimientos.
- PRINCIPALES INDICADORES MUNICIPALES:**

INDICADORES	URBANO	RURAL	TOTAL
POBLACION:			
1. Población 2008 sisben:	5.235	13.714	18.949
• Hombres	2.593	7.257	9.850
• Mujeres	2.642	6.457	9.099
2. Distribución de la población por genero:			
• Hombres	49.5 %	52.9 %	51.9 %
• Mujeres	50.4 %	47.0 %	48.0 %
3. Distribución por zonas urbana y rural.	27.6 %	72.3 %	
EDUCACION: (2)	3.304	3.055	6.359
1. Pre jardín - preescolar	69	139	208
2. Primaria	2.488	2.283	4.771
3. Básica secundaria	667	508	1.175
4. Básica media	80	125	205

INDICADORES	PORCENTAJE	TOTAL
SALUD: (3)		
1. Población		18.949
• Contributivo	3.4 %	663
• Subsidiado	45.2%	8.577
• Vinculado	51.23%	9.709
SERVICIOS PUBLICOS: (4)	SI	NO
1. Energía eléctrica	2.760	1.143
2. Alcantarillado	966	2.937
3. Acueducto	1.613	2.290
4. Recolección de basuras	2.092	1.811

Partiendo de la información suministrada por el sisben, la población por genero en el municipio se distribuye en el 51.9% genero masculino; y el 48.0% genero femenino; predominando el genero femenino en el área urbana (50.4%), y el masculino en el área rural (52.9%).

En el sector salud el 48.6% de la población tiene servicios de salud (subsidiado y contributivo) y el 51.23% que suman 9.709 personas no tienen vinculación alguna.

El servicio público de suministro de energía eléctrica entre el 70.6% de las viviendas y locales ubicados en la jurisdicción del municipio, el 29.2% de las unidades no tienen servicio de energía y suman 1.143 unidades, de un gran total de 3.903.



El servicio de alcantarillado solamente cubre el 24.7% de las unidades habitacionales y 2.937 unidades no posee servicio de alcantarillado y representa el 75.2% del total de las unidades de la jurisdicción.

El servicio de acueducto abarca el 41.3% de las unidades habitacionales o de servicios; no tienen servicio de acueducto el 58.6% que suman 2.290 unidades. El servicio de recolección de basuras cubre el 53.5% de las unidades habitacionales o comerciales; no poseen este servicio 1.188 unidades que representan el 46.4%.



4. LINEA ESTRATÉGICA DE DESARROLLO ECONÓMICO

4.2 SECTOR AGROPECUARIO

4.1.1 DIAGNÓSTICO

OBJETIVO GENERAL

Contribuir al adecuado desempeño de la economía del municipio de Valdivia.

OBJETIVO ESPECÍFICO

Mejorar la competencia y sostenibilidad en el sector agropecuario, industrial, de servicios buscando la articulación y la equidad en los procesos de desarrollo rural en el municipio de Valdivia.

- El municipio de Valdivia fundamenta su economía en la actividad agrícola y pecuaria; en el sector agrícola se destacan los cultivos de plátano, yuca, y maíz, los cuales se producen en mediana escala; los cultivos de frijol, zapote y aguacate en pequeña escala y los cultivos ilícitos de la “coca” en gran escala, productos con altos ingresos económicos, lo que ha llevado a los pobladores de la zona rural a cambiar los cultivos tradicionales, desestimados por los bajos precios y la falta de mercados adecuados, que garanticen un buen nivel en la canasta familiar de los valdivieses.

A mediados del 2007 el Estado comenzó un proceso de erradicación de los cultivos ilícitos, ofreciendo como complemento para la sustitución de estos la siembra y producción de cultivos como el cacao, el caucho y otros cultivos tradicionales.

El proceso de sustitución apenas comienza con un programa de cultivo de cacao en las veredas de La Habana, El Pescado, Pescadito, Palomas, y El Tigre, pertenecientes al corregimiento del Puerto Valdivia, programa que beneficiara a 79 familias, los cuales cultivaran en sus predios un promedio de 3 hectáreas de cacao combinado con el cultivo de plátano como sombrío



temporal. Se proyecta una siembra de 625 a 675 árboles de cacao por hectárea en un área de 237 hectáreas y cuyo resultado será una plantación de 159.975 árboles de cacao.

La Umata actualmente promueve varios proyectos: el cultivo de frijol, ají y lulo; y gestiona la forma de asegurar la comercialización de dichos productos. Asiste y suministra abono orgánico y semillas de cacao, maíz, yuca, plátano, alevinos de la especie cachama y promueve el cultivo de café en los sectores de Organi Alto, Santa Ana, Chorrillos y La América, donde se cultiva un área plantada de 250.000 árboles de café. Conjuntamente con el sector privado promueve en la actualidad el proyecto de cultivo de madera de balsa, en las veredas de la Alemania y La Paulina, cultivo que tiene asegurado su comercialización.

En la producción del sector pecuario, se destaca el ganado de leche, cuya actividad se da a mediana escala y con un notorio grado de crecimiento, el cual ha llevado a la necesidad de presentar como proyecto la instauración de tanques de recepción de leche en Puerto Valdivia, Raudal y La Paulina.

Otra actividad que empieza a desarrollarse en el municipio y a la cual se le pronostica buenos beneficios es la producción avícola, la cría de cerdos, y los estanques piscícolas, actividad que se desarrolla actualmente en La Habana por medio de una asociación de productores.

En reforestación Corantioquia lidera un proyecto de reforestación para las zonas donde se han desarrollado los cultivos ilícitos, con el fin de preservar y conservar los suelos.

En la estructura de la propiedad de la tierra, en el municipio, predomina la mediana y pequeña propiedad, son pocas las grandes extensiones de tierra; también predomina la posesión de tierras sin titulación, haciéndose urgente la intervención del Incoder para la legalización de predios.

En lo que se refiere al desarrollo tecnológico para los sectores agrícola y pecuario, es notorio el atraso que se tiene al respecto,



es muy poca la tecnificación, no existen empresas agrícolas y la asistencia técnica por parte de la Umata es muy puntual, se da de acuerdo con las necesidades y requerimientos de la población rural.

- **USO POTENCIAL DEL SUELO:**

USO	HECTAREAS
PECUARIO	406,57
PUEDE OCURRIR	21.268
ZONA DE PROTECCION	75,03
AGRICOLA	4.442
BOSQUE PROTECTOR	12.360
FORESTAL	9.652
MINERIA	149,59

- **ACTIVIDADES ECONOMICAS:** la principal actividad económica del municipio es la agropecuaria, el 82.7% de la población desarrolla sus actividades económicas en este sector; el 8.1% de la población se dedica al comercio; el 7.0% a los servicios; el 0.5% a la industria y el 1.8% a otras actividades. Los empleados públicos representan el 2.87% por cada cien mil habitantes; la población general en edad de trabajar suman 11.915 personas las cuales representan el 67.2%. Uno de los servicios que ha impactado de manera positiva las actividades económicas en el municipio, es la instauración del Banco Agrario en la localidad, lo que ha permitido beneficiar a los pobladores a través de la obtención de créditos de forma ágil y por ende ha reactivado el sector.

PROGRAMAS

- Fortalecimiento institucional del sector.
- Asistencia técnica a los productos agropecuarios.
- Desarrollo de proyectos productivos agropecuarios.
- Fortalecimiento de las cadenas productivas del sector agropecuario.
- Mejoramiento de la productividad ganadera, porcícola y agrícola.
- Organización para la participación y fortalecimiento empresarial.



4.1.2. ARBOL DE PROBLEMAS SECTOR AGROPECUARIO

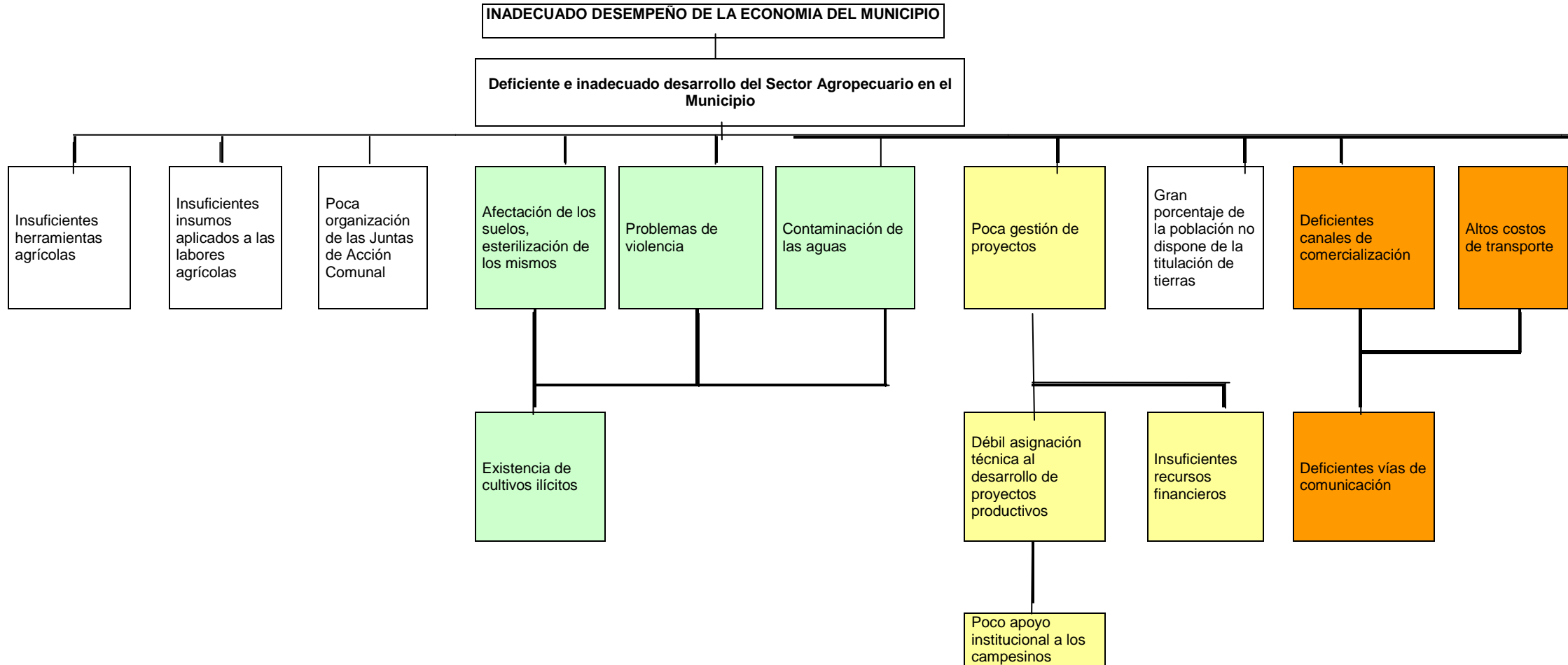



4.1.3.ARBOL DE OBJETIVOS SECTOR AGROPECUARIO

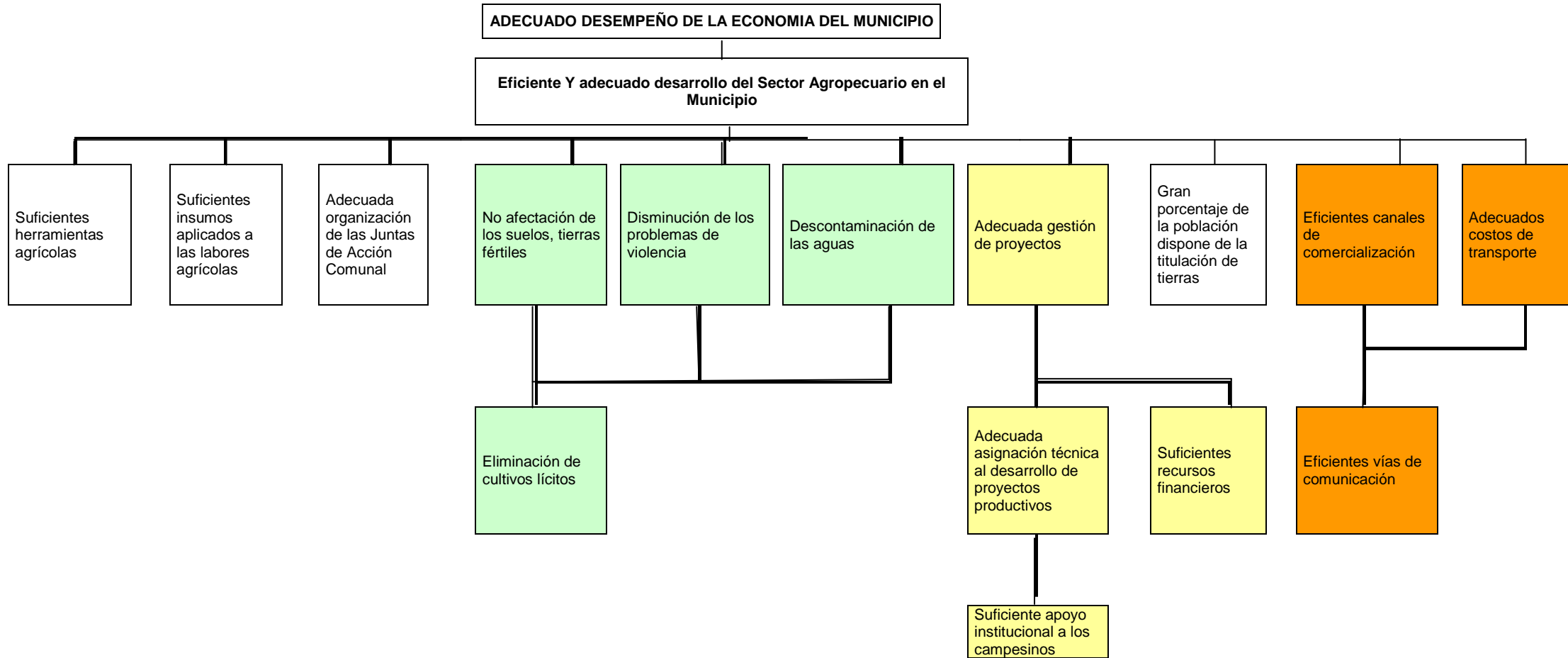



4.1.4 COMPONENTES SECTOR AGROPECUARIO

- C1: BANCO DE HERRAMIENTAS CREADO
- C2: TONELADAS DE INSUMOS AGRÍCOLAS ENTREGADAS A LOS PEQUEÑOS PRODUCTORES RURALES.
- C3: CAPACITACIÓN EN FORTALECIMIENTO INSTITUCIONAL A LAS JUNTAS DE ACCIÓN COMUNAL DEL ÁREA RURAL.
- C4: RECUPERACIÓN DE HECTÁREAS AFECTADAS POR LOS CULTIVOS ILÍCITOS, TRANSFORMADAS EN USO COMERCIAL.
- C5: HECTÁREAS DEDICADAS AL CULTIVO DEL CACAO.
- C6: HECTÁREAS DEDICADAS AL CULTIVO DEL CAUCHO.
- C7: HECTÁREAS DEDICADAS AL CULTIVO DE PRODUCTOS DE PAN COGER.
- C8: APLICACIÓN DE PAQUETES TECNOLÓGICOS ADECUADOS PARA EL DESARROLLO DE CULTIVOS PRODUCTIVOS
- C9: PREDIOS ASISTIDOS TÉCNICAMENTE EN EL ÁREA RURAL.
- C10: PREDIOS TITULARIZADOS EN EL ÁREA RURAL.
- C11: PROYECTOS AGROPECUARIOS FORMULADOS Y GESTIONADOS ANTE EL GOBIERNO NACIONAL, DEPARTAMENTAL Y ORGANISMOS INTERNACIONALES.
- C12: PROGRAMA DE SEGURIDAD ALIMENTARIA CONSOLIDADO Y SOSTENIDO.
- C13: ASESORÍA EN CRÉDITOS OTORGADOS A LOS PRODUCTORES RURALES.
- C14: SISTEMA DE INFORMACIÓN AGROPECUARIA CREADO Y FORTALECIDO.
- C15: UN PLAN AGROPECUARIO MUNICIPAL FORMULADO.
- C16: PRÁCTICAS AGROPECUARIAS CON PRODUCCIÓN LIMPIA EN LOS PREDIOS RURALES.
- C17: PRODUCTIVIDAD AGROPECUARIA MEJORADA EN EL ÁREA RURAL



4.1.5 MATRIZ DE OBJETIVOS, PROGRAMAS, SUBPROGRAMAS, PRODUCTOS, METAS E INDICADORES, SECTOR AGROPECUARIO



**SECTOR AGROPECUARIO
PLAN DE DESARROLLO 2008 - 2011**

ÁREA ESTRATÉGICA	OBJETIVO GENERAL	OBJETIVOS ESPECÍFICOS	PROGRAMA	SUB PROGRAMA	PRODUCTOS	LÍNEA BASE	METAS E INDICADORES	
							METAS	INDICADORES
DESARROLLO ECONÓMICO	CONTRIBUIR AL ADECUADO DESEMPEÑO DE LA ECONOMÍA DEL MUNICIPIO DE VALDIVIA	MEJORAR LA COMPETENCIA Y SOSTENIBILIDAD EN EL SECTOR AGROPECUARIO INDUSTRIAL Y DE SERVICIOS BUSCANDO LA ARTICULACIÓN Y LA EQUIDAD EN LOS PROCESOS DE DESARROLLO RURAL EN EL MUNICIPIO DE VALDIVIA	FORTALECIMIENTO INSTITUCIONAL DEL SECTOR		Juntas de Acción Comunal rurales fortalecidas organizacionalmente	N.D	35	Número de Juntas de Acción Comunal rurales fortalecidas organizacionalmente
					Paquetes tecnológicos adecuados suministrados a los campesinos	N.D	5	Número de paquetes tecnológicos adecuados suministrados a los campesinos
					Plan Agropecuario municipal formulado	N.D	1	Un Plan Agropecuario Municipal Formulado.
					Sistema de información Agropecuario creado y actualizado	N.D	1	Un sistema de información Agropecuario creado y funcionando
					Banco de herramientas creado y funcionando	N.D	1	Un banco de herramientas creado y funcionando
					Proyectos Agropecuarios formulados y gestionados ante el Gobierno nacional, Departamental y Organismos de Cooperación Internacional	N.D	15	Número de proyectos Agropecuarios Gestionados ante el Gobierno nacional, Departamental y Organismos Internacionales

“COMPROMETIDOS CON EL CAMBIO”



**SECTOR AGROPECUARIO
PLAN DE DESARROLLO 2008 - 2011**

ÁREA ESTRATÉGICA	OBJETIVO GENERAL	OBJETIVOS ESPECÍFICOS	PROGRAMA	SUB PROGRAMA	PRODUCTOS	LÍNEA BASE	METAS E INDICADORES		
							METAS	INDICADORES	
DESARROLLO ECONÓMICO	CONTRIBUIR AL ADECUADO DESEMPEÑO DE LA ECONOMÍA DEL MUNICIPIO DE VALDIVIA	MEJORAR LA COMPETENCIA Y SOSTENIBILIDAD EN EL SECTOR AGROPECUARIO INDUSTRIAL Y DE SERVICIOS BUSCANDO LA ARTICULACIÓN Y LA EQUIDAD EN LOS PROCESOS DE DESARROLLO RURAL EN EL MUNICIPIO DE VALDIVIA	FORTALECIMIENTO INSTITUCIONAL DEL SECTOR		Predios Titularizados en el área rural	N.D	80	Número de predios titularizados en el área rural	
					Créditos asistidos a Productores Agropecuarios	N.D	100	Número créditos asistidos a Producciones Agropecuarios	
					Asistencia a proyectos de seguridad alimentaria	N.D	40	Número de proyectos asistidos en seguridad alimentaria	
					Asistencia a los productores Agropecuarios en aspectos de asociatividad y emprendimiento	N.D	40	Número de productores agropecuarios asistidos en asociatividad y emprendimiento	
					toneladas de insumos Agropecuarios entregadas a los productores agropecuarios	N.D	5	Número de toneladas de insumos Agropecuarios entregadas a los productores agropecuarios	

“COMPROMETIDOS CON EL CAMBIO”



**SECTOR AGROPECUARIO
PLAN DE DESARROLLO 2008 - 2011**

ÁREA ESTRATÉGICA	OBJETIVO GENERAL	OBJETIVOS ESPECÍFICOS	PROGRAMA	SUB PROGRAMA	PRODUCTOS	LÍNEA BASE	METAS E INDICADORES	
							METAS	INDICADORES
DESARROLLO ECONÓMICO	CONTRIBUIR AL ADECUADO DESEMPEÑO DE LA ECONOMÍA DEL MUNICIPIO DE VALDIVIA	MEJORAR LA COMPETENCIA Y SOSTENIBILIDAD EN EL SECTOR AGROPECUARIO INDUSTRIAL Y DE SERVICIOS BUSCANDO LA ARTICULACIÓN Y LA EQUIDAD EN LOS PROCESOS DE DESARROLLO RURAL EN EL MUNICIPIO DE VALDIVIA	DESARROLLO DE PROYECTOS PRODUCTIVOS AGROPECUARIOS		Hectáreas sembradas dedicadas al cultivo del cacao	N.D	750	Numero de hectárea sembradas dedicadas al cultivo del cacao
					Productores apoyados en productos de pancoger	N.D	500	Numero de hectáreas dedicadas a los cultivos de pancoger
					Recuperación de hectáreas dedicadas a los cultivos ilícitos, transformadas en reforestación comercial	N.D	100	Número de hectáreas sembradas en reforestación comercial
					Hectáreas sembradas dedicadas al cultivo del caucho.	ND	150	Número de hectáreas dedicadas al cultivo del caucho
			FORTALECIMIENTO DE LAS CADENAS PRODUCTIVAS DEL SECTOR AGROPECUARIO		Cadenas productivas Agropecuarias Fortalecidas	N.D	4	Número de cadenas productivas fortalecidas (caucho, cacao, reforestación, ganadería)
			MEJORAMIENTO DE LA PRODUCTIVIDAD GANADERA PORCÍCOLA Y AGRÍCOLA	Subprograma de mejoramiento de la productividad ganadera	programas de inseminación de ganado	N.D	1	Un programa de inseminación de ganado desarrollado
					Instalación de corrales mejorados	N.D	20	Número de Instalación de corrales mejorados
					Programa de control de Brucelosis y Aftosa	N.D	1	Un programa de control de Brucelosis y Aftosa



**SECTOR AGROPECUARIO
PLAN DE DESARROLLO 2008 - 2011**

ÁREA ESTRATÉGICA	OBJETIVO GENERAL	OBJETIVOS ESPECÍFICOS	PROGRAMA	SUB PROGRAMA	PRODUCTOS	LÍNEA BASE	METAS E INDICADORES	
							METAS	INDICADORES
DESARROLLO ECONÓMICO	CONTRIBUIR AL ADECUADO DESEMPEÑO DE LA ECONOMÍA DEL MUNICIPIO DE VALDIVIA	MEJORAR LA COMPETENCIA Y SOSTENIBILIDAD EN EL SECTOR AGROPECUARIO INDUSTRIAL Y DE SERVICIOS BUSCANDO LA ARTICULACIÓN Y LA EQUIDAD EN LOS PROCESOS DE DESARROLLO RURAL EN EL MUNICIPIO DE VALDIVIA	MEJORAMIENTO DE LA PRODUCTIVIDAD GANADERA PORCÍCOLA Y AGRÍCOLA	Mejoramiento de productividad porcícola	Instalación de corrales mejorados	N.D	20	Número de instalación de corrales mejorados
					Capacitación a productores porcinos	N.D	30	Número de capacitaciones realizadas a productores porcinos
				Mejoramiento de Productividad Avícola	Instalaciones de galpones mejorados	ND	30	Número de galpones mejorados
					Productores Avícolas Capacitados	ND	30	Número de productores avícolas capacitados
				Mejoramiento de la Producción Psícola	Instalación de Estanques Mejorados.	ND	20	Número de instalaciones de estanques mejorados.
					Productores psícolos capacitados.	ND	20	Número de productores psícolos capacitados
				Organización para la Participación y Fortalecimiento Empresarial	Empresas Asociativas Conformadas, Consolidadas y Activas.	ND	10	Número de Empresas asociativas, conformadas, consolidadas y activas.-
					Consejo Municipal de Desarrollo Rural creado y activado	ND	1	Un Consejo Municipal de Desarrollo Rural creado y activado

“COMPROMETIDOS CON EL CAMBIO”



4.1.6. MATRIZ PLAN PLURIANUAL DE INVERSIONES SECTOR AGROPECUARIO



LÍNEA ESTRATÉGICA	PROGRAMA	SUBPROGRAMA	PLAN OPERATIVO ANUAL DE INVERSIÓN VIGENCIA FISCAL 2008 - MILES DE PESOS						RECURSOS DE GESTIÓN					TOTAL 2008
			Inversión Municipio - Sector Agropecuario											
			Nivel Central											
			Propios		Destinación Especial		Sistema General de Participaciones	Propios Descentralizados	Cofinanciación Nacional	Cooperación Internac.	Cofinanciación Departamental	Otros		
			Libre Destinación (Recursos Ordinarios)	Créditos	Regalías	Otros								
DESARROLLO ECONÓMICO	FORTALECIMIENTO INSTITUCIONAL DEL SECTOR		40.000				20.000				30.000	30.000	120.000	
DESARROLLO ECONÓMICO	ASISTENCIA TÉCNICA A LOS PRODUCTORES AGROPECUARIOS.		20.000				40.000		80.000	20.000	50.000	20.000	230.000	
DESARROLLO ECONÓMICO	DESARROLLO DE PROYECTOS PRODUCTIVOS AGROPECUARIOS.		10.000				40.000		500.000	150.000	150.000	50.000	900.000	
DESARROLLO ECONÓMICO	FORTALECIMIENTO DE LAS CADENAS PRODUCTIVAS EN EL SECTOR AGROPECUARIO						10.000						10.000	
DESARROLLO ECONÓMICO	MEJORAMIENTO DE LA PRODUCTIVIDAD GANADERA PORCINA Y AVÍCOLA.		5.000				5.000		10.000		20.000		40.000	
DESARROLLO ECONÓMICO	ORGANIZACIÓN PARA LA PARTICIPACIÓN Y FORTALECIMIENTO EMPRESARIAL.						5.000				10.000		15.000	
													0	
													0	
													0	
													0	
													0	
			75.000	0	0	0	120.000	0	590.000	170.000	260.000	100.000	1.315.000	

“COMPROMETIDOS CON EL CAMBIO”



PLAN OPERATIVO ANUAL DE INVERSIÓN VIGENCIA FISCAL 2009 - MILES DE PESOS										TOTAL 2009	PLAN OPERATIVO ANUAL DE INVERSIÓN VIGENCIA FISCAL 2010 - MILES DE PESOS										TOTAL 2010			
Inversión Municipio - Sector Agropecuario											Inversión Municipio - Sector Agropecuario													
Recursos de Gestión											Recursos de Gestión													
Nivel Central	Propios	Libre Destinación (Recursos Ordinarios)	Créditos	Regalías	Otros	Sistema General de Participaciones	Propios Descentralizados	Cofinanciación Nacional	Cooperación Internacional		Cofinanciación Departamental	Otros	Nivel Central	Propios	Libre Destinación (Recursos Ordinarios)	Créditos	Regalías	Otros	Sistema General de Participaciones	Propios Descentralizados		Cofinanciación Nacional	Cooperación Internacional	Cofinanciación Departamental
40.000						40.000		100.000		50.000	20.000	250.000	40.000					40.000		60.000		50.000	20.000	210.000
20.000						40.000		80.000	20.000	50.000	20.000	230.000	20.000					40.000		80.000	20.000	50.000	20.000	230.000
20.000						40.000		500.000	500.000	500.000	20.000	1.580.000	10.000					40.000		600.000	600.000	600.000	20.000	1.870.000
						10.000						10.000						10.000						10.000
5.000						5.000		10.000		20.000		40.000	5.000					5.000		10.000		20.000		40.000
						5.000				10.000		15.000						5.000				10.000		15.000
												0												0
												0												0
												0												0
												0												0
												0												0
85.000	0	0	0	0	0	140.000	0	690.000	520.000	630.000	60.000	2.125.000	75.000	0	0	0	0	140.000	0	750.000	620.000	730.000	60.000	2.375.000

“COMPROMETIDOS CON EL CAMBIO”



PLAN OPERATIVO ANUAL DE INVERSIÓN VIGENCIA FISCAL 2011 - MILES DE PESOS										PLAN OPERATIVO ANUAL DE INVERSIÓN VIGENCIA FISCAL 2008 - 2011										TOTAL 2008 - 2011				
Inversión Municipio - Sector Agropecuario										Inversión Municipio - Sector Agropecuario														
Recursos de Gestión										Recursos de Gestión														
Nivel Central				Sistema General de Participaciones	Propios Descen tralizados	Cofinanciación Nacional	Coo peración Internac .	Cofinanciación Departamental	Otros	TOTAL 2011	Nivel Central				Sistema General de Participaciones	Propios Descen tralizados	Cofinanciación Nacional	Coo peración Internac.	Cofinanciación Departamental		Otros			
Propios		Destinación Especial									Propios		Destinación Especial							Propios			Destinación Especial	
Libre Destinación (Recursos Ordinarios)	Créditos	Regalías	Otros								Libre Destinación (Recursos Ordinarios)	Créditos	Regalías	Otros										
40.000				40.000		40.000		60.000	20.000	200.000	160.000	0	0	0	140.000	0	200.000	0	190.000	90.000	780.000			
20.000				40.000		80.000	20.000	50.000	20.000	230.000	80.000	0	0	0	160.000	0	320.000	80.000	200.000	80.000	920.000			
10.000				40.000		600.000	600.000	600.000	20.000	1.870.000	50.000	0	0	0	160.000	0	2.200.000	#####	1.850.000	110.000	6.220.000			
				10.000						10.000	0	0	0	0	40.000	0	0	0	0	0	40.000			
5.000				5.000		10.000		20.000		40.000	20.000	0	0	0	20.000	0	40.000	0	80.000	0	160.000			
				5.000				10.000		15.000	0	0	0	0	20.000	0	0	0	40.000	0	60.000			
										0	0	0	0	0	0	0	0	0	0	0	0			
										0	0	0	0	0	0	0	0	0	0	0	0			
										0	0	0	0	0	0	0	0	0	0	0	0			
										0	0	0	0	0	0	0	0	0	0	0	0			
										0	0	0	0	0	0	0	0	0	0	0	0			
75.000	0	0	0	140.000	0	730.000	620.000	740.000	60.000	2.365.000	310.000	0	0	0	540.000	0	2.760.000	#####	2.360.000	280.000	8.180.000			

“COMPROMETIDOS CON EL CAMBIO”



4.3 SECTOR TURÍSTICO

4.2.1 DIAGNÓSTICO

OBJETIVO GENERAL

Contribuir al adecuado desempeño de la economía del municipio de Valdivia.

OBJETIVO ESPECÍFICO

Fortalecer el desarrollo del sector turístico en el municipio de Valdivia.

- El municipio por su topografía abierta y diversa, todos los climas, en aguas abundantes y riqueza ictiológica considerable, comparativamente con otros municipios posee un gran potencial turístico, del cual la Administración Municipal puede desarrollar todo un programa de turismo que permita mejorar las condiciones de sociabilidad, estadía y esparcimiento en mas de 8 sitios de interés ecoturísticos como son: quebrada El Pescado: abundante en pesca y baños; cascada de Chorros Blancos, bañaderos de Cachirime, cascada de Santa Inés, corregimiento de Puerto Valdivia, puente Simón Bolívar monumento nacional en Puerto Valdivia sobre el rio cauca, el corregimiento de Raudal, vereda Juntas, sitio donde convergen tres afluentes del rio cauca: dolores, la candela, y el pescado.
- La diversidad de sitios turísticos contrasta con el débil desarrollo del sector, donde no se tiene un plan turístico que facilite el fortalecimiento institucional del sector y permita la gestión de proyectos turísticos acompañados de sensibilización y capacitación de funcionarios y población en general, sobre el valor económico que tiene como recurso.

PROGRAMAS

- Fortalecer institucionalmente el sector turístico en el municipio
- Capacitación en temas turísticos
- Infraestructura turística
- Dotación de equipos e implementos a la infraestructura turística



4.2.2 ARBOL DE PROBLEMAS SECTOR TURÍSTICO

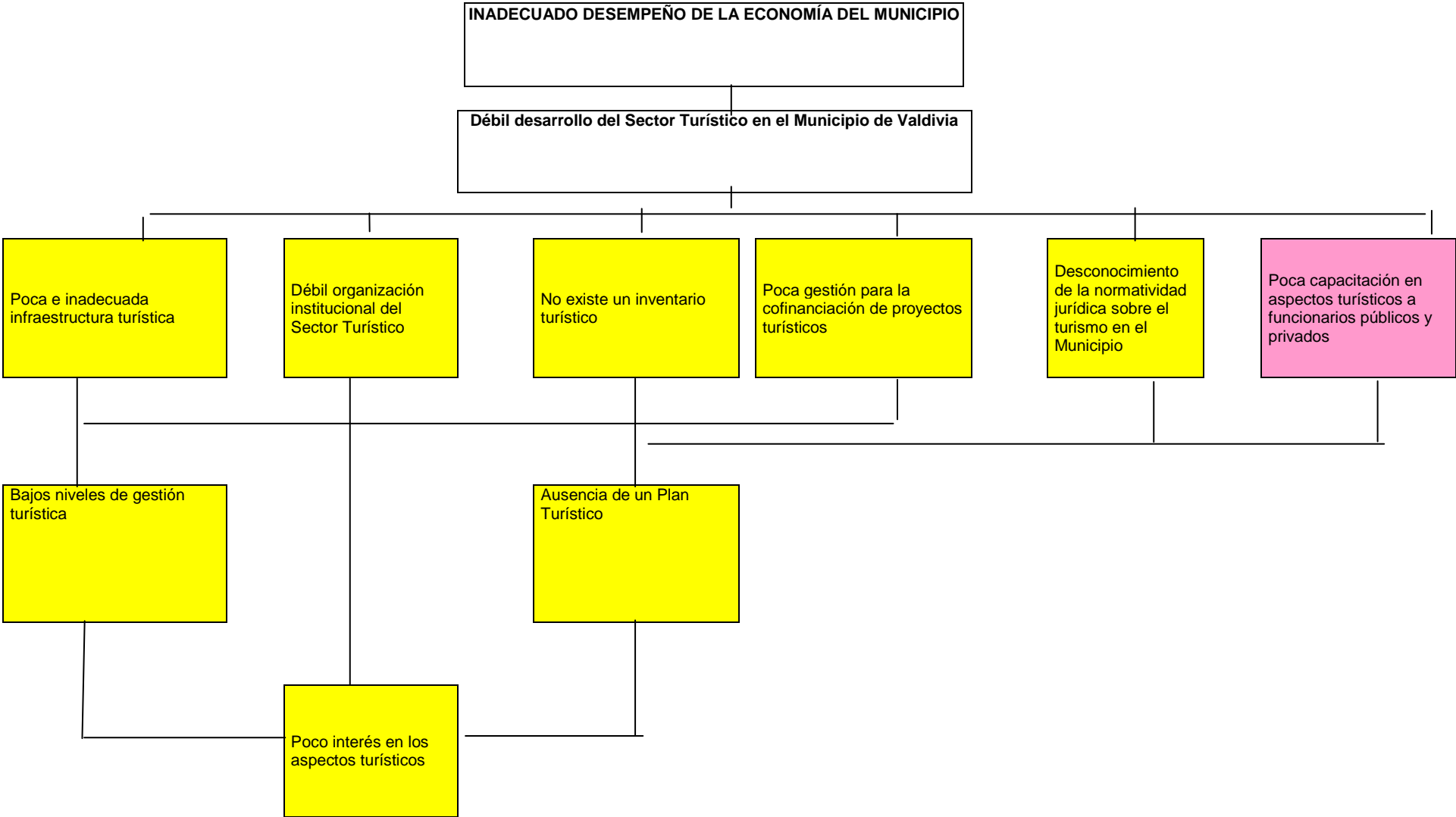

“COMPROMETIDOS CON EL CAMBIO”



4.2.3 ARBOL DE OBJETIVOS SECTOR TURÍSTICO

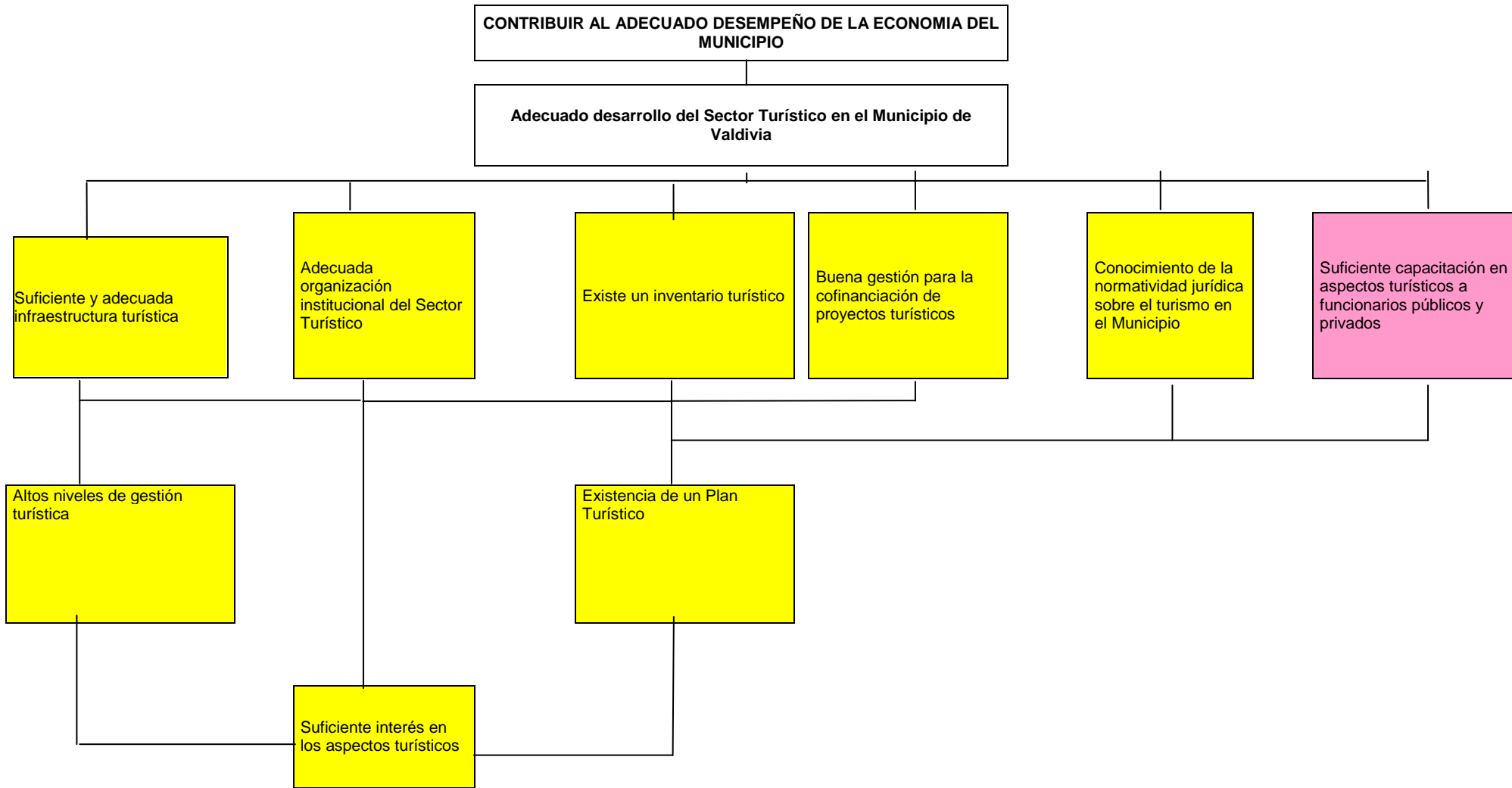



4.2.4 COMPONENTES DEL SECTOR TURÍSTICO

C1: MEJORAMIENTO DE LA INFRAESTRUCTURA TURÍSTICA MUNICIPAL.

C2: CONSTRUCCIÓN DE NUEVA INFRAESTRUCTURA TURÍSTICA.

C3: CREACIÓN DE UN COMITÉ TURÍSTICO EN EL MUNICIPIO.

C4: INVENTARIO TURÍSTICO MUNICIPAL REALIZADO, CON ÉNFASIS EN EL TURISMO ECOLÓGICO.

C5: CAPACITACIÓN A LÍDERES PÚBLICOS Y PRIVADOS EN LA NORMATIVIDAD TURÍSTICA.

C6: PROYECTOS TURÍSTICOS COFINANCIADOS PARA EL DESARROLLO TURÍSTICO MUNICIPAL.

C7: LÍDERES PÚBLICOS Y PRIVADOS CAPACITADOS EN PROCESOS DE ASOCIATIVIDAD Y EMPRENDIMIENTO PARA ELABORAR PROYECTOS TURÍSTICOS.

C 8: SUMINISTRO DE DOTACIONES ADECUADAS A LA INFRAESTRUCTURA TURÍSTICA MUNICIPAL.



4.2.5. MATRIZ DE OBJETIVOS, PROGRAMAS, SUBPROGRAMAS, PRODUCTOS, METAS E INDICADORES, SECTOR TURÍSTICO



**SECTOR TURISMO
PLAN DE DESARROLLO 2008 - 2011**

ÁREA ESTRATÉGICA	OBJETIVO GENERAL	OBJETIVOS ESPECÍFICOS	PROGRAMA	SUB PROGRAMA	PRODUCTOS	LÍNEA BASE	METAS E INDICADORES	
							METAS	INDICADORES
DESARROLLO ECONÓMICO	CONTRIBUIR AL ADECUADO DESEMPEÑO DE LA ECONOMÍA DEL MUNICIPIO DE VALDIVIA	FORTALECER EL DESARROLLO DEL SECTOR TURÍSTICO EN EL MUNICIPIO DE VALDIVIA	FORTALECER INSTITUCIONALMENTE EL SECTOR TURÍSTICO EN EL MUNICIPIO		Comité Turístico creado y funcionando.	ND	1	Un Comité Turístico creado y funcionando.
					Elaboración de un Plan turístico Municipal	ND	1	Un Plan Turístico elaborado
					Inventario turístico Municipal realizado.	ND	1	Un Inventario turístico elaborado
					Proyectos gestionados y cofinanciados para el desarrollo turístico en el Municipio	ND	3	No. De proyectos gestionados para el desarrollo turístico en el Municipio
			Líderes Públicos y Privados capacitados en procesos de asociatividad y emprendimiento para elaborar proyectos turísticos		ND	15	No. De líderes públicos y privados capacitados en procesos de asociatividad y emprendimiento para elaborar proyectos turísticos	
			CAPACITACIÓN EN TEMAS TURÍSTICOS					



**SECTOR TURISMO
PLAN DE DESARROLLO 2008 - 2011**

ÁREA ESTRATÉGICA	OBJETIVO GENERAL	OBJETIVOS ESPECÍFICOS	PROGRAMA	SUB PROGRAMA	PRODUCTOS	LÍNEA BASE	METAS E INDICADORES	
							METAS	INDICADORES
DESARROLLO ECONÓMICO	CONTRIBUIR AL ADECUADO DESEMPEÑO DE LA ECONOMÍA DEL MUNICIPIO DE VALDIVIA	FORTALECER EL DESARROLLO DEL SECTOR TURÍSTICO EN EL MUNICIPIO DE VALDIVIA	INFRAESTRUCTURA TURÍSTICA	Mejoramiento de la infraestructura turística en el Municipio.	Espacios turísticos mejorados y adecuados.	ND	5	No. De espacios turísticos mejorados y adecuados
				Construcción de nueva infraestructura turística	Nuevos espacios turísticos dotados de equipos e implementos.	ND	2	No. De nuevos espacios turísticos construidos
			DOTACIÓN DE EQUIPOS E IMPLEMENTOS A LA INFRAESTRUCTURA TURÍSTICA			ND	5	No. De espacios turísticos dotados de equipos e implementos



4.2.6. MATRIZ PLAN PLURIANUAL DE INVERSIONES SECTOR TURÍSTICO



LÍNEA ESTRATÉGICA	PROGRAMA	SUBPROGRAMA	PLAN OPERATIVO ANUAL DE INVERSIÓN VIGENCIA FISCAL 2008 - MILES DE PESOS										TOTAL 2008		
			Inversión Municipio - Sector Turismo						Recursos de Gestión						
			Nivel Central												
			Propios		Destinación Especial		Sistema General de Participaciones	Propios Descentralizados	Cofinanciación Nacional	Cofinanciación Departamental	Cooperación Internac.	Recursos de Entidades Descentralizadas		Otros	
Libre Destinación (Recursos Ordinarios)	Créditos	Regalías	Otros												
DESARROLLO ECONOMICO	FORTALECIMIENTO INSTITUCIONAL AL SECTOR TURISTICO EN EL MUNICIPIO						1.000								1.000
DESARROLLO ECONOMICO	FORTALECIMIENTO INSTITUCIONAL AL SECTOR TURISTICO EN EL MUNICIPIO						5.000								5.000
DESARROLLO ECONOMICO	FORTALECIMIENTO INSTITUCIONAL AL SECTOR TURISTICO EN EL MUNICIPIO									4.000					4.000
DESARROLLO ECONOMICO	FORTALECIMIENTO INSTITUCIONAL AL SECTOR TURISTICO EN EL MUNICIPIO														0
DESARROLLO ECONOMICO	CAPACITACION EN TEMAS TURISTICOS						1.000								1.000
DESARROLLO ECONOMICO	INFRAESTRUCTURA TURISTICA	MEJORAMIENTO DE LA INFRAESTRUCTURA TURISTICA													0
DESARROLLO ECONOMICO	INFRAESTRUCTURA TURISTICA	CONSTRUCCIÓN DE NUEVA INFRAESTRUCTURA TURISTICA													0
DESARROLLO ECONOMICO	DOTACION EQUIPOS PARA LA INFRAESTRUCTURA TURISTICA												5.000		5.000
															0
			0	0	0	0	7.000	0	0	4.000	0	0	5.000		16.000

“COMPROMETIDOS CON EL CAMBIO”



PLAN OPERATIVO ANUAL DE INVERSIÓN VIGENCIA FISCAL 2010 - MILES DE PESOS																																																			
Destinación Especial	Regalías	Otros	Sistema General de Participaciones	Propios Descentralizados	Recursos de Gestión	Cofinanciación Departamental	Cofinanciación Nacional	Cooperación Internac.	Municipios	Otros	TOTAL 2009	Inversión Municipio - Sector Turismo	Nivel Central	Propios	Destinación Especial	Otros	Sistema General de Participaciones	Propios Descentralizados	Recursos de Gestión	Cofinanciación Nacional	Cofinanciación Departamental	Cooperación Internac.	Municipios	Otros	TOTAL 2010																										
												Libre Destinación (Recursos Ordinarios)														Créditos	Regalías																								
																												1.000								1.000						1.000									1.000
																												1.000								1.000						1.000									1.000
				15.000							17.000	2.000								15.000						17.000																									
											0															0																									
											2.000	2.000														2.000																									
			20.000								20.000						20.000									20.000																									
			30.000	150.000							180.000						30.000	140.000							170.000																										
										5.000	5.000													5.000	5.000																										
											0														0																										
0	0	0	52.000	165.000	0	0	0	0	0	5.000	226.000	4.000	0	0	0	0	52.000	140.000	0	15.000	0	0	0	5.000	216.000																										

“COMPROMETIDOS CON EL CAMBIO”



PLAN OPERATIVO ANUAL DE INVERSIÓN VIGENCIA FISCAL 2011 - MILES DE PESOS										TOTAL 2011	PLAN OPERATIVO ANUAL DE INVERSIÓN VIGENCIA FISCAL 2008 - 2011										TOTAL 2008 - 2011		
Inversión Municipio - Turismo					Recursos de Gestión						Inversión Municipio - Sector Turismo						Recursos de Gestión						
Nivel Central											Nivel Central												
Propios	Destinación Especial			Sistema General de Participaciones	Propios Descentralizados	Cofinanciación Nacional	Cofinanciación Departamental	Cooperación Internac.	Municipios		Otros	Propios	Destinación Especial		Sistema General de Participaciones	Propios Descentralizados	Cofinanciación Nacional	Cofinanciación Departamental	Cooperación Internac.	Municipios		Otros	
Libre Destinación (Recursos Ordinarios)	Créditos	Regalías	Otros								Libre Destinación (Recursos Ordinarios)	Créditos	Regalías	Otros									
				1.000							1.000	0	0	0	0	4.000	0	0	0	0	0	4.000	
				1.000							1.000	0	0	0	0	8.000	0	0	0	0	0	8.000	
2.000							10.000				12.000	6.000	0	0	0	15.000	0	29.000	0	0	0	50.000	
											0	0	0	0	0	0	0	0	0	0	0	0	
2.000											2.000	6.000	0	0	0	1.000	0	0	0	0	0	7.000	
											0	0	0	0	0	40.000	0	0	0	0	0	40.000	
				15.000							15.000	0	0	0	0	75.000	290.000	0	0	0	0	365.000	
										5.000	5.000	0	0	0	0	0	0	0	0	0	20.000	20.000	
											0	0	0	0	0	0	0	0	0	0	0	0	
4.000	0	0	0	17.000	0	0	10.000	0	0	5.000	36.000	12.000	0	0	0	128.000	305.000	0	29.000	0	0	20.000	494.000

“COMPROMETIDOS CON EL CAMBIO”



5. LINEA ESTRATÉGICA DESARROLLO SOCIAL

5.1 SECTOR EDUCACIÓN

5.1.1 DIAGNÓSTICO

OBJETIVO GENERAL

Inclusión social para lograr mejores niveles de desarrollo humano.

OBJETIVOS ESPECÍFICOS:

Consolidación del sistema educativo municipal con el aumento en cobertura y calidad de la educación que promueva el desarrollo humano sostenible en el municipio.

- **POBLACIÓN ESTUDIANTIL:** en el municipio de Valdivia la población estudiantil suman 3.801 alumnos, de los cuales 1.393 estudian en la zona urbana, 1.699 estudian en la zona rural y 709 alumnos estudian en el corregimiento de Puerto Valdivia.
- **DISTRIBUCIÓN DE LA POBLACIÓN ESTUDIANTIL:**

POBLACIÓN	URBAN A	CORREGIMIEN TO	RURAL	TOTAL
PREESCOLAR	68	53		121
PRIMARIA	620	342	1.699	2.661
BASICA SECUNDARIA	375	243		618
MEDIA	69	71		140
ADULTOS	261			261
TOTAL:	1.393	709	1.699	3.801

El 36.6% de la población estudiantil, se ubica en el área urbana del municipio, el 18.6% en el poblado corregimental y el 44.6% de los estudiantes viven en el área rural. La población estudiantil de primaria esta conformada por 2.661 alumnos el 70% del total; y la población estudiantil de bachillerato representa el 19.9%, el resto se distribuye en estudiantes de preescolar y adultos.



Del total de estudiantes que complementan todo el ciclo académico, solamente el 5% entran a la universidad, suman 3 alumnos por año (5).

El 70% de los padres de familia de los estudiantes no han terminado la primaria, y un 5% de los padres de familia no saben firmar (6).

- **POBLACIÓN DOCENTE:**

El municipio cuenta con 32 docentes, 2 coordinadores y 1 rector en la zona urbana; los centros educativos veredales son asistidos por un total de 45 docentes; en el corregimiento de Puerto Valdivia asisten la educación 20 docentes, 1 coordinador y 1 rector. En total la educación en el municipio es asistida por 97 docentes, 3 coordinadores y 2 rectores.

Para cubrir las necesidades educativas, se requieren 3 docentes más, con el fin de ampliar la cobertura en preescolar y el grado primero de primaria.

- **INFRAESTRUCTURA Y DOTACIÓN:**

En el área urbana se cuenta con 28 aulas, la zona rural un promedio de 2 aulas por los 37 centros educativos rurales y el centro educativo corregimental.

Se requiere para el centro urbano la construcción del aula múltiple y cubrir el déficit de aulas.

El 30% de las instalaciones educativas rurales, se encuentran en mal estado, se requiere mantenimiento y se hace necesaria la construcción de la escuela El Pescado.

La dotación de pupitres, sillas, tableros y escritorios para los profesores es deficitaria en el zona urbano, al igual que en el área rural.

Hay déficit respecto al material didáctico en la zona urbana; y en el área rural no existe. Se requiere tanto en la zona urbana como en la rural, dotación, implementación, y actualización de bibliotecas, material de consulta y material didáctico.



No obstante, la situación de déficit en cuanto a materiales didácticos, el regular estado de las instituciones educativas rurales, los profesores y los directivos de los centros educativos manifiestan que hay condiciones para tener cobertura total, además de la ventaja comparativa del servicio de transporte urbano y rural con dos buses.

PROGRAMAS

- Dotación de equipos y muebles para las instituciones educativas.
- Fortalecimiento institucional en el sistema educativo de municipio.
- Capacitaciones docentes y directivos docentes.
- Dotación de textos y materiales didácticos actualizados.
- Sostenimiento de cobertura educativa.
- Ampliación de cobertura educativa.



5.1.2 ÁRBOL DE PROBLEMAS SECTOR EDUCACIÓN

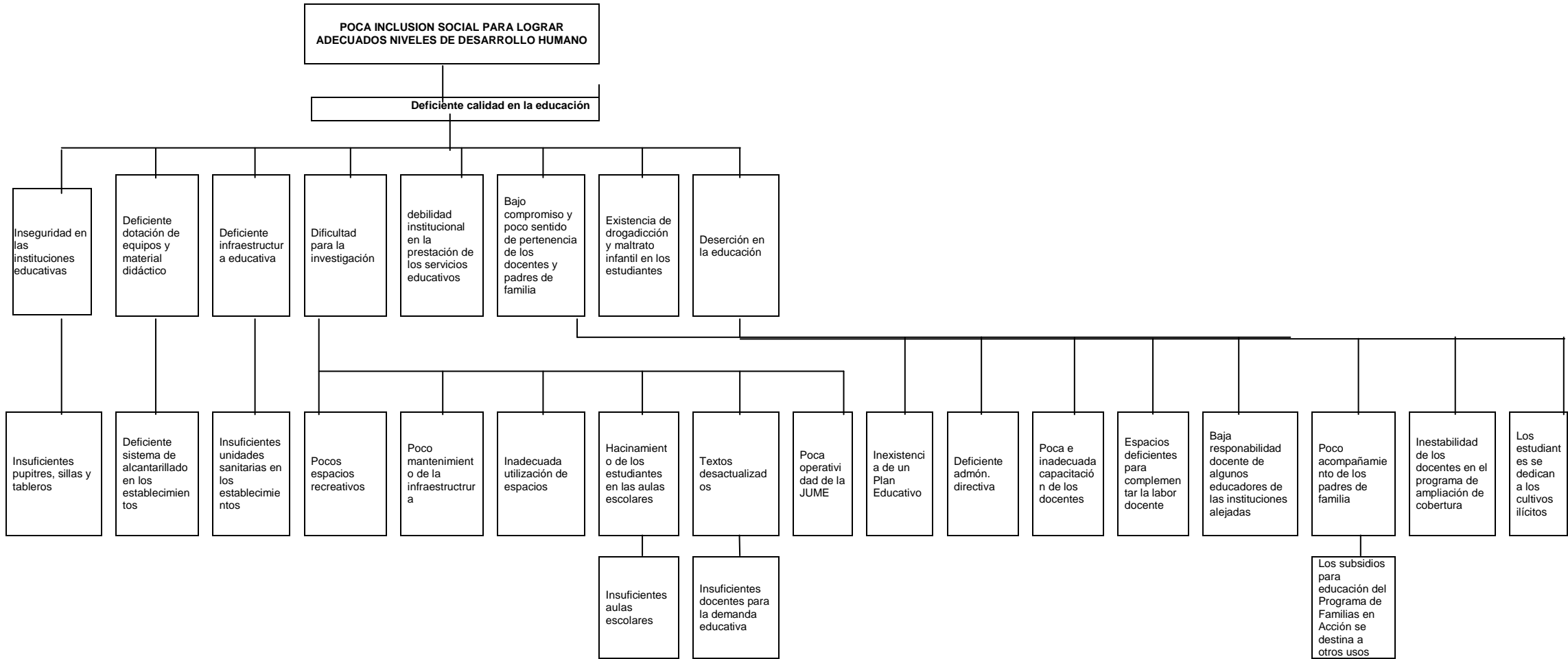

“COMPROMETIDOS CON EL CAMBIO”



5.1.3 ÁRBOL DE OBJETIVOS SECTOR EDUCACIÓN

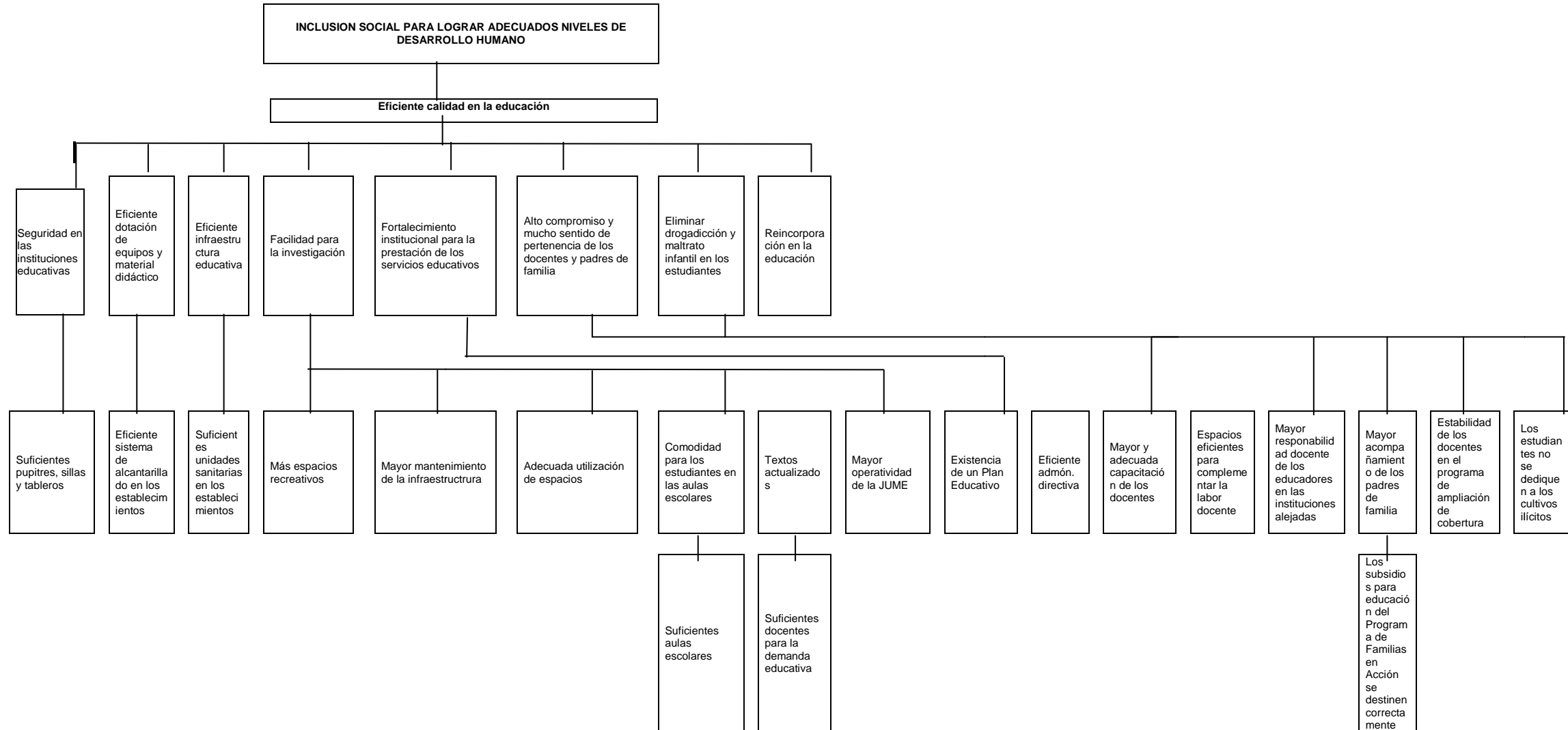

“COMPROMETIDOS CON EL CAMBIO”



5.1.4 COMPONENTES DEL SECTOR EDUCACIÓN

C1: SILLAS REQUERIDAS PARA LAS INSTITUCIONES EDUCATIVAS DEL MUNICIPIO.

C2: PUPITRES REQUERIDOS PARA LAS INSTITUCIONES EDUCATIVAS DEL MUNICIPIO.

C3: EQUIPOS DIDÁCTICOS REQUERIDOS PARA LAS INSTITUCIONES DEL MUNICIPIO.

C4: INSTITUCIONES EDUCATIVAS CON SISTEMAS DE ALCANTARILLADO OPTIMIZADOS.

C5: DOTACIÓN DE UNIDADES SANITARIAS PARA LOS ESTABLECIMIENTOS EDUCATIVOS DEL MUNICIPIO.

C6: MEJORAMIENTO Y MANTENIMIENTO DE LA INFRAESTRUCTURA EDUCATIVA (RESTAURANTES ESCOLARES, SALONES, ACCESOS)

C7: DOTACIÓN A LAS INSTITUCIONES EDUCATIVAS DE MATERIAL Y TEXTOS ACTUALIZADOS.

C8: DIRECCIÓN DE EDUCACIÓN CREADA.

C9: PLAN EDUCATIVO FORMULADO.

C10: DOCENTES DEL MUNICIPIO CAPACITADOS.

C11: DIRECTIVOS DOCENTES DEL MUNICIPIO CAPACITADOS.

C12: SALAS ADECUADAS Y CONSTRUIDAS PARA QUE LOS DOCENTES COMPLEMENTEN SUS FUNCIONES.

C13: ALUMNOS DE EDUCACIÓN SUPERIOR SUBSIDIADOS.

C14: PROYECTOS EDUCATIVOS FORMULADOS.



5.1.5 MATRIZ DE OBJETIVOS, PROGRAMAS, SUBPROGRAMAS, PRODUCTOS, METAS E INDICADORES, SECTOR EDUCACIÓN



**SECTOR EDUCATIVO
PLAN DE DESARROLLO 2008 - 2011**

ÁREA ESTRATÉGICA	OBJETIVO GENERAL	OBJETIVOS ESPECÍFICOS	PROGRAMA	SUB PROGRAMA	PRODUCTOS	LÍNEA BASE	METAS E INDICADORES	
							METAS	INDICADORES
DESARROLLO SOCIAL	INCLUSIÓN SOCIAL PARA LOGRAR MEJORES NIVELES DE DESARROLLO HUMANO	CONSOLIDACIÓN DEL SISTEMA EDUCATIVO MUNICIPAL CON EL AUMENTO EN COBERTURA Y CALIDAD DE LA EDUCACIÓN QUE PROMUEVA EL DESARROLLO HUMANO SOSTENIBLE EN EL MUNICIPIO	INFRA ESTRUCTURA EDUCATIVA	Construcción, mejoramiento y adecuación de las instituciones rurales	Instituciones Educativas rurales mejoradas y adecuadas	N.D	30	Número de Instituciones Educativas rurales adecuadas y mejoradas
					Restaurantes escolares de las Instituciones Educativas rurales mejorados y adecuados	N.D	30	Número de restaurantes Escolares de las Instituciones Educativas rurales adecuadas y mejoradas
					Instituciones Educativas rurales con sistemas de acueducto y alcantarillados mejorados	N.D	10	Número de Instituciones Educativas rurales con sistemas de acueducto y alcantarillado mejorados
					Instituciones Educativas rurales con áreas recreativas y deportivos construidas	N.D	4	Número de instituciones Educativas rurales con áreas recreativas y deportivas construidas.
					Instituciones Educativas rurales con áreas recreativas y deportivas adecuadas y mejoradas.	N.D	10	Número de Instituciones Educativas rurales con áreas recreativas y deportivas adecuadas y mejoradas.



**SECTOR EDUCATIVO
PLAN DE DESARROLLO 2008 - 2011**

ÁREA ESTRATÉGICA	OBJETIVO GENERAL	OBJETIVOS ESPECÍFICOS	PROGRAMA	SUB PROGRAMA	PRODUCTOS	LÍNEA BASE	METAS E INDICADORES	
							METAS	INDICADORES
DESARROLLO SOCIAL	INCLUSIÓN SOCIAL PARA LOGRAR MEJORES NIVELES DE DESARROLLO HUMANO	CONSOLIDACIÓN DEL SISTEMA EDUCATIVO MUNICIPAL CON EL AUMENTO EN COBERTURA Y CALIDAD DE LA EDUCACIÓN QUE PROMUEVA EL DESARROLLO HUMANO SOSTENIBLE EN EL MUNICIPIO	INFRA ESTRUCTURA EDUCATIVA	Mejoramiento y Adecuación de las Instituciones Educativas urbanas	Restaurantes escolares de las Instituciones Educativas urbanas mejorados y adecuados	N.D	2	Numero de restaurantes Escolares de las Instituciones Educativas urbanas adecuadas y mejoradas
					Instituciones Educativas urbanas con sistemas de acueducto y alcantarillados mejorados	N.D	2	Numero de Instituciones Educativas urbanas con sistemas de acueducto y alcantarillado mejorados
					Instituciones Educativas urbanas con áreas recreativas y deportivos construidas	N.D	2	Numero de instituciones Educativas urbanas con áreas recreativas y deportivos construidas.
					Salas adecuadas para los profesores complementar sus funciones.	N.D	2	Numero de salas adecuadas para los profesores mejorar sus funciones



**SECTOR EDUCATIVO
PLAN DE DESARROLLO 2008 - 2011**

ÁREA ESTRATÉGICA	OBJETIVO GENERAL	OBJETIVOS ESPECÍFICOS	PROGRAMA	SUB PROGRAMA	PRODUCTOS	LÍNEA BASE	METAS E INDICADORES	
							METAS	INDICADORES
DESARROLLO SOCIAL	INCLUSIÓN SOCIAL PARA LOGRAR MEJORES NIVELES DE DESARROLLO HUMANO	CONSOLIDACIÓN DEL SISTEMA EDUCATIVO MUNICIPAL CON EL AUMENTO EN COBERTURA Y CALIDAD DE LA EDUCACIÓN QUE PROMUEVA EL DESARROLLO HUMANO SOSTENIBLE EN EL MUNICIPIO	DOTACIÓN DE EQUIPOS Y MUEBLES PARA LAS INSTITUCIONES EDUCATIVAS	Dotación de equipos y muebles para las Instituciones Educativas Rurales	Pupitres y sillas dotadas en las Instituciones Educativas rurales	N.D	15	Número de instituciones Educativas dotadas con sillas y pupitres
				Dotación de equipos y muebles para las Instituciones Educativas urbanas	Pupitres y sillas dotadas en las Instituciones Educativas urbanas	N.D	2	Número de instituciones Educativas dotadas con sillas y pupitres
				Dotación salas de computo en Instituciones Educativas	Sala dotada con equipos audiovisuales	N.D	1	Número de salas con equipos audiovisuales
					Instituciones Educativas dotadas con salas de computo	N.D	15	Número de instituciones Educativas dotadas con salas de computo
			FORTALECIMIENTO INSTITUCIONAL EN EL SISTEMA EDUCATIVO DEL MUNICIPIO	Dirección de Educación	N.D	1	Una Dirección de Educación creada	
				Plan Educativo formulado	N.D	1	Un plan Educativo formulado	
				Proyecto Educativo gestionado	N.D	10	Numero de proyectos Educativos gestionados	

SECTOR EDUCATIVO

“COMPROMETIDOS CON EL CAMBIO”



PLAN DE DESARROLLO 2008 - 2011

ÁREA ESTRATÉGICA	OBJETIVO GENERAL	OBJETIVOS ESPECÍFICOS	PROGRAMA	SUB PROGRAMA	PRODUCTOS	LÍNEA BASE	METAS E INDICADORES			
							METAS	INDICADORES		
DESARROLLO SOCIAL	INCLUSIÓN SOCIAL PARA LOGRAR MEJORES NIVELES DE DESARROLLO HUMANO	CONSOLIDACIÓN DEL SISTEMA EDUCATIVO MUNICIPAL CON EL AUMENTO EN COBERTURA Y CALIDAD DE LA EDUCACIÓN QUE PROMUEVA EL DESARROLLO HUMANO SOSTENIBLE EN EL MUNICIPIO	CAPACITACIÓN DOCENTES Y DIRECTIVOS DOCENTES		* Docentes del municipio capacitados	N.D	100%	% de docentes del municipio capacitados		
					* Directivos docentes del municipio capacitados	N.D	100%	% de directivos docentes del municipio capacitados		
			DOTACIÓN DE TEXTOS Y MATERIAL DIDÁCTICO ACTUALIZADO		* Establecimientos Educativo dotados con textos y material didáctico actualizado	N.D	80%	% de establecimientos educativos dotados con textos y material didáctico actualizado		
					* kits escolares dotados	N.D	18.000	numero de kits escolares dotados a la población estudiantil		
					* Instituciones educativas con la totalidad de docentes operando	N.D	100	% de las Instituciones Educativas con la totalidad de los docentes operando		
			SOSTENIMIENTO DE LA COBERTURA EDUCATIVA							



**SECTOR EDUCATIVO
PLAN DE DESARROLLO 2008 - 2011**

ÁREA ESTRATÉGICA	OBJETIVO GENERAL	OBJETIVOS ESPECÍFICOS	PROGRAMA	SUB PROGRAMA	PRODUCTOS	LÍNEA BASE	METAS E INDICADORES	
							METAS	INDICADORES
DESARROLLO SOCIAL	INCLUSIÓN SOCIAL PARA LOGRAR MEJORES NIVELES DE DESARROLLO HUMANO	CONSOLIDACIÓN DEL SISTEMA EDUCATIVO MUNICIPAL CON EL AUMENTO EN COBERTURA Y CALIDAD DE LA EDUCACIÓN QUE PROMUEVA EL DESARROLLO HUMANO SOSTENIBLE EN EL MUNICIPIO	AMPLIACIÓN DE COBERTURA EDUCATIVA		Instituciones Educativas con vigilantes operando	N.D	3	Numero de Instituciones Educativas con vigilantes.
						N.D	100	% de Alumnos Escolarizados
					Alumnos escolarizados en educación básica y media	N.D	24	Número de Alfabetizaciones Realizadas
						N.D	100	% de población vulnerable escolarizada
						N.D	100	% porcentaje de población adulta mayor escolarizada
					Alumnos con subsidios para la Educación Superior.	N.D	16	Número de alumnos subsidiados en la educación superior



5.1.6 MATRIZ PLAN PLURIANUAL DE INVERSIONES, SECTOR EDUCACIÓN



LÍNEA ESTRATÉGICA	PROGRAMA	SUBPROGRAMA	PLAN OPERATIVO ANUAL DE INVERSIÓN VIGENCIA FISCAL 2008 - MILES DE PESOS										TOTAL 2008	
			Inversión Municipio - Sector Educación						Recursos de Gestión					
			Nivel Central					Sistema General de Participaciones	Propios Descentralizados	Cofinanciación Nacional	Cooperación Internac.	Cofinanciación Departamental		Otros
			Propios	Destinación Especial										
Libre Destinación (Recursos Ordinarios)	Créditos	Regalías	Otros											
DESARROLLO SOCIAL	INFRAESTRUCTURA EDUCATIVA	MEJORAMIENTO Y ADECUACIÓN DE LAS INSTITUCIONES EDUCATIVAS RURALES.					60.000					50.000		110.000
DESARROLLO SOCIAL	INFRAESTRUCTURA EDUCATIVA	MEJORAMIENTO Y ADECUACIÓN DE LAS INSTITUCIONES EDUCATIVAS URBANAS					40.000					30.000		70.000
DESARROLLO SOCIAL	DOTACIÓN DE EQUIPOS Y MUEBLES PARA LAS INSTITUCIONES EDUCATIVAS.	DOTACIÓN DE EQUIPOS Y MUEBLES PARA LAS INSTITUCIONES EDUCATIVAS RURALES.					75.000					25.000		100.000
DESARROLLO SOCIAL	DOTACIÓN DE EQUIPOS Y MUEBLES PARA LAS INSTITUCIONES EDUCATIVAS.	DOTACIÓN DE EQUIPOS Y MUEBLES PARA LAS INSTITUCIONES EDUCATIVAS URBANAS.					50.000					15.000		65.000
DESARROLLO SOCIAL	DOTACIÓN DE EQUIPOS Y MUEBLES PARA LAS INSTITUCIONES EDUCATIVAS.	DOTACIÓN SISTEMAS DE CÓMPUTO EN LAS INSTITUCIONES EDUCATIVAS.					15.000							15.000
DESARROLLO SOCIAL	FORTALECIMIENTO INSTITUCIONAL EN EL SISTEMA EDUCATIVO DEL MUNICIPIO.						5.000							5.000
DESARROLLO SOCIAL	CAPACITACION DOCENTES Y DIRECTIVOS DOCENTES						2.000					5.000		7.000
DESARROLLO SOCIAL	DOTACIÓN DE TEXTOS Y MATERIAL DIDÁCTICO ACTUALIZADO.						3.000					5.000	5.000	13.000
DESARROLLO SOCIAL	DOTACIÓN DE KITS ESCOLARES												50.000	50.000
DESARROLLO SOCIAL	SOSTENIMIENTO DE LA COBERTURA EDUCATIVA		60.000											60.000
DESARROLLO SOCIAL	AMPLIACION DE LA COBERTURA EDUCATIVA		20.000											20.000
														0
			80.000	0	0	0	250.000	0	0	0	0	130.000	55.000	515.000

“COMPROMETIDOS CON EL CAMBIO”



PLAN OPERATIVO ANUAL DE INVERSIÓN VIGENCIA FISCAL 2009 - MILES DE PESOS										PLAN OPERATIVO ANUAL DE INVERSIÓN VIGENCIA FISCAL 2010 - MILES DE PESOS											
Inversión Municipio - Sector Educación					Recursos de Gestión					TOTAL 2009	Inversión Municipio - Sector Educación					Recursos de Gestión					TOTAL 2010
Nivel Central											Nivel Central										
Propios		Destinación Especial		Sistema General de Participaciones	Propios Descentralizados	Cofinanciación Nacional	Cooperación Internac.	Cofinanciación Departamental	Otros		Propios		Destinación Especial		Sistema General de Participaciones	Propios Descentralizados	Cofinanciación Nacional	Cooperación Internac.	Cofinanciación Departamental	Otros	
Libre Destinación (Recursos Ordinarios)	Créditos	Regalías	Otros								Libre Destinación (Recursos Ordinarios)	Créditos	Regalías	Otros							
				100.000				300.000		400.000					50.000				70.000		120.000
				40.000				30.000		70.000					40.000				30.000		70.000
				75.000				25.000		100.000					30.000				10.000		40.000
				20.000				10.000		30.000					20.000				10.000		30.000
				10.000						10.000					10.000						10.000
				5.000						5.000					5.000						5.000
				2.000				5.000		7.000					2.000				5.000		7.000
				3.000				5.000	5.000	13.000					3.000				5.000	5.000	13.000
60.000										60.000	70.000										70.000
70.000										70.000	80.000										80.000
20.000										20.000	20.000										20.000
										0											0
										0											0
										0											0
150.000	0	0	0	255.000	0	0	0	375.000	5.000	785.000	170.000	0	0	0	160.000	0	0	0	130.000	5.000	465.000

“COMPROMETIDOS CON EL CAMBIO”



PLAN OPERATIVO ANUAL DE INVERSIÓN VIGENCIA FISCAL 2011 - MILES DE PESOS										TOTAL 2011	PLAN OPERATIVO ANUAL DE INVERSIÓN VIGENCIA FISCAL 2008 - 2011										TOTAL 2008 - 2011
Inversión Municipio - Sector Educación					Recursos de Gestión						Inversión Municipio - Sector Educación					Recursos de Gestión					
Nivel Central				Sistema General de Participaciones	Propios Descentralizados	Cofinanciación Nacional	Cooperación Interna c.	Cofinanciación Departamental	Otros		Nivel Central				Sistema General de Participaciones	Propios Descentralizados	Cofinanciación Nacional	Cooperación Interna c.	Cofinanciación Departamental	Otros	
Propios		Destinación Especial									Propios		Destinación Especial								
Libre Destinación (Recursos Ordinarios)	Créditos	Regalías	Otros							Libre Destinación (Recursos Ordinarios)	Créditos	Regalías	Otros								
				40.000				40.000		80.000	0	0	0	0	250.000	0	0	0	460.000	0	710.000
				40.000				40.000		80.000	0	0	0	0	160.000	0	0	0	130.000	0	290.000
				30.000				10.000		40.000	0	0	0	0	210.000	0	0	0	70.000	0	280.000
				20.000				10.000		30.000	0	0	0	0	110.000	0	0	0	45.000	0	155.000
				10.000						10.000	0	0	0	0	45.000	0	0	0	0	0	45.000
				5.000						5.000	0	0	0	0	20.000	0	0	0	0	0	20.000
				2.000				5.000		7.000	0	0	0	0	8.000	0	0	0	20.000	0	28.000
				3.000				5.000		8.000	0	0	0	0	12.000	0	0	0	20.000	15.000	47.000
80.000										80.000	210.000	0	0	0	0	0	0	0	0	50.000	260.000
90.000										90.000	300.000	0	0	0	0	0	0	0	0	0	300.000
20.000										20.000	80.000	0	0	0	0	0	0	0	0	0	80.000
										0	0	0	0	0	0	0	0	0	0	0	0
190.000	0	0	0	150.000	0	0	0	110.000	0	###	590.000	0	0	0	815.000	0	0	0	745.000	65.000	2.215.000

“COMPROMETIDOS CON EL CAMBIO”



5.3 SECTOR CULTURA

5.2.1 DIAGNÓSTICO

OBJETIVO GENERAL

Inclusión social para lograr mejores niveles de desarrollo humano.

OBJETIVO ESPECÍFICO

Mejorar las condiciones culturales y artísticas del municipio integrados a la educación.

Las formas de expresión e identidad cultural, de una población tiene diferentes manifestaciones, mas formales que vienen insertos en los procesos educativos por los que la población ha pasado y que se manifiestan en actividades y expresiones culturales como el teatro, la música, la pintura, la literatura, las artes en general, otra de carácter informal que se manifiesta en el quehacer diario de la población como las creencias, los mitos, los dichos, las costumbres, actitudes, comportamientos, etc., todos ellos hacen parte del acervo cultural de una población dada enmarcada en un espacio territorial, sociodemográfico, socioeconómico, sociocultural.

En el municipio de Valdivia el desarrollo de las manifestaciones formales de la cultura, los recursos humanos y los recursos físicos son deficientes. Se cuenta con una casa de la cultura con buenos espacios para la lúdica, y la enseñanza y práctica de las diferentes manifestaciones culturales, pocos recursos humanos para atender las necesidades y el desarrollo de las manifestaciones culturales y una débil integración entre el sector educativo y el sector cultural. Elemento fundamental para el desarrollo institucional del sector.

La expresión cultural más sobresaliente se realiza en el mes de octubre con el evento de la semana deportiva y cultural, actividad que en el plan de desarrollo se incrementaría con una meta de 8 eventos para el período 2008 – 2011.

PROGRAMAS

- Formación y capacitación en aspectos culturales y artísticos.
- Fortalecimiento institucional al sector de la cultura.
- Programa de promoción de la lectura.
- Apoyo a grupos artísticos.
- Realización de eventos culturales y artísticos.
- Infraestructura cultural.
- Programa para implementar una cultura del emprendimiento en el municipio.
 - Dotación de equipos e implementos para el apoyo de la cultura.



5.2.2 ÁRBOL DE PROBLEMAS SECTOR CULTURA

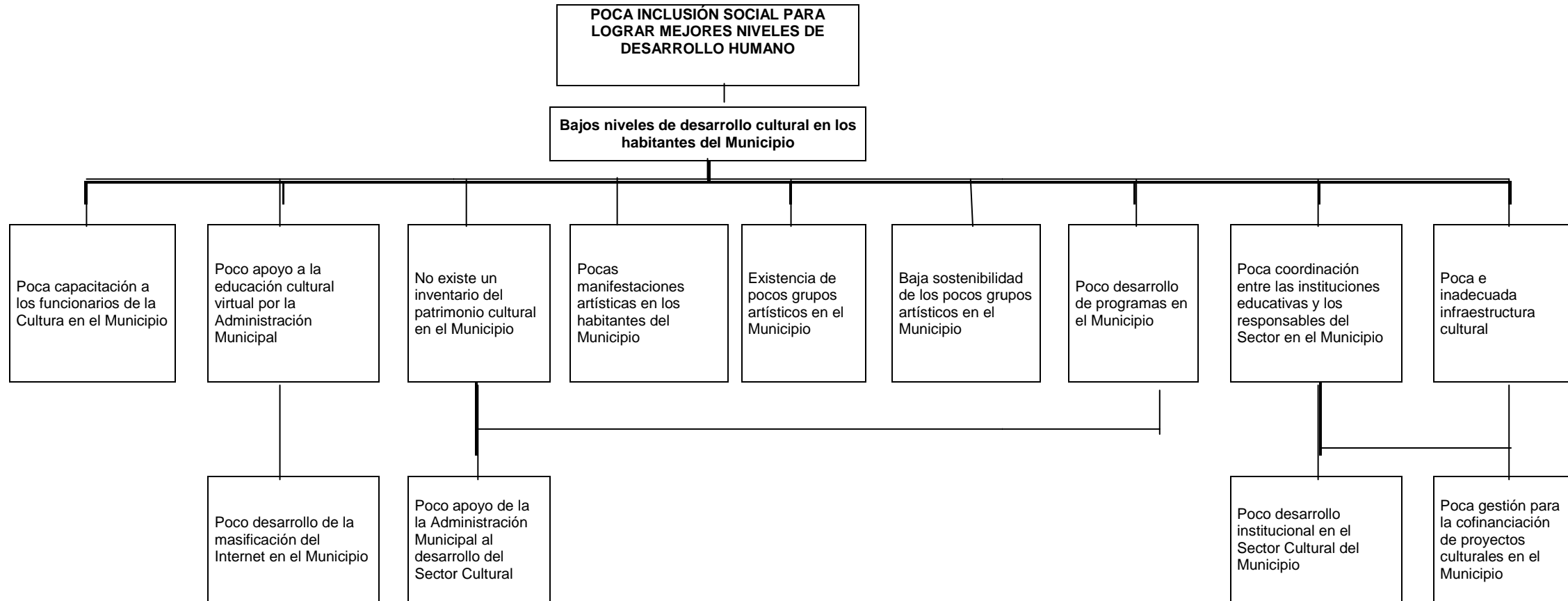



5.2.3 ÁRBOL DE OBJETIVOS SECTOR CULTURA

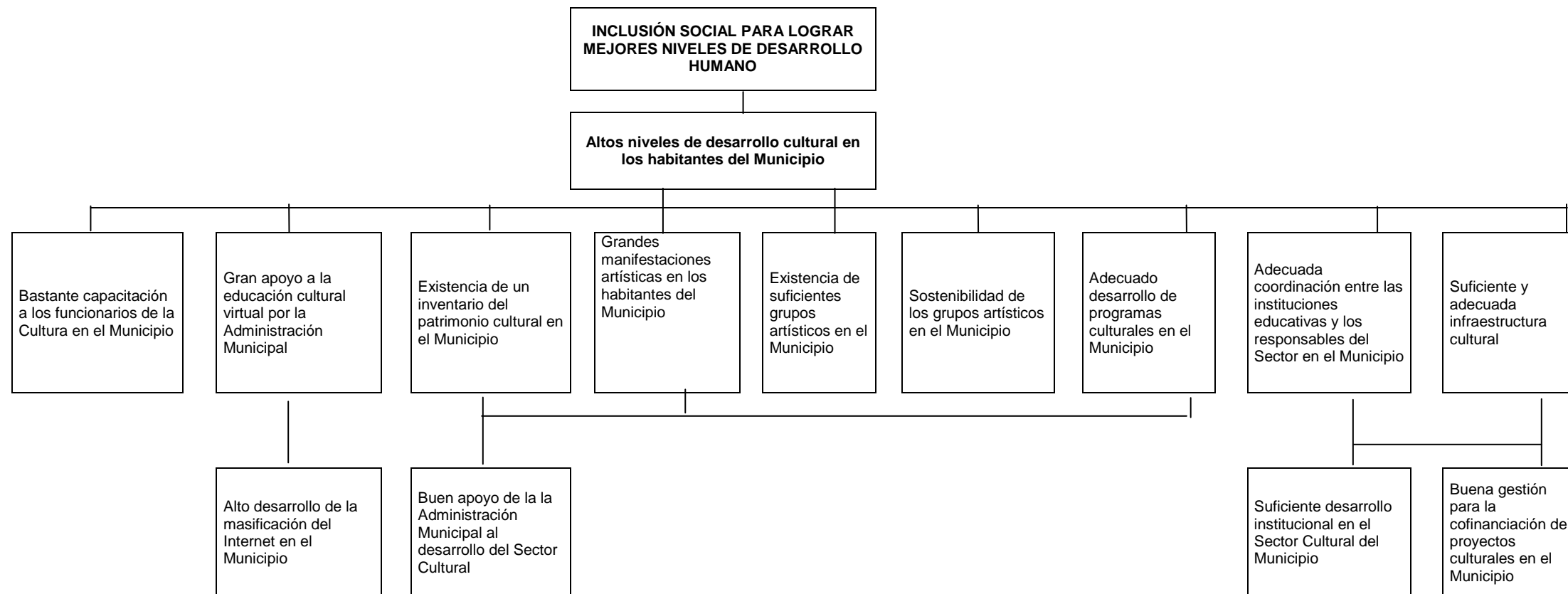



5.2.4 COMPONENTES DEL SECTOR CULTURA

- C1: FUNCIONARIOS Y LÍDERES DEL MUNICIPIO CAPACITADOS EN ASPECTOS CULTURALES.
- C2: DOTACIÓN DE INTERNET PARA LAS INSTITUCIONES CULTURALES DEL MUNICIPIO.
- C3: INVENTARIO DEL PATRIMONIO CULTURAL DEL MUNICIPIO REALIZADO.
- C4: GRUPOS ARTÍSTICOS MUNICIPALES FORTALECIDOS.
- C5: PROGRAMAS ARTÍSTICOS Y CULTURALES REALIZADOS.
- C6: CREACIÓN DE UN COMITÉ INTERINSTITUCIONAL PARA EL DESARROLLO CULTURAL EN EL MUNICIPIO.
- C7: FORMULACIÓN DE UN PLAN CULTURAL PARA EL MUNICIPIO.
- C8: MEJORAMIENTO DE LA INFRAESTRUCTURA CULTURAL DEL MUNICIPIO.
- C9: ESCENARIOS CULTURALES CONSTRUIDOS.
- C10: VALORES CULTURALES DEL MUNICIPIO SOCIALIZADOS ENTRE SUS HABITANTES.
- C11: GESTIÓN DE PROYECTOS CULTURALES.



5.2.5. MATRIZ DE OBJETIVOS, PROGRAMAS, SUBPROGRAMAS, PRODUCTOS, METAS E INDICADORES, SECTOR CULTURA



SECTOR CULTURA
PLAN DE DESARROLLO 2008 - 2011

ÁREA ESTRATÉGICA	OBJETIVO GENERAL	OBJETIVOS ESPECÍFICOS	PROGRAMA	SUB PROGRAMA	PRODUCTOS	LÍNEA BASE	METAS E INDICADORES		
							METAS	INDICADORES	
DESARROLLO SOCIAL	INCLUSIÓN SOCIAL PARA LOGRAR MEJORES NIVELES DE DESARROLLO HUMANO	MEJORAR LAS CONDICIONES CULTURALES Y ARTÍSTICAS DEL MUNICIPIO INTEGRADAS A LA EDUCACIÓN	FORMACIÓN Y CAPACITACIÓN EN ASPECTOS CULTURALES Y ARTÍSTICOS		Funcionarios y líderes culturales del municipio capacitados en temas culturales y artísticos	N.D	40	Número de funcionarios públicos y líderes capacitados en temas culturales	
			FORTALECIMIENTO INSTITUCIONAL AL SECTOR DE LA CULTURA		Formulación de un plan cultural municipal	N.D	1	Un plan municipal cultural formulado	
					Comité interinstitucional municipal creado y funcionando	N.D	1	un comité interinstitucional creado y funcionando	
					Gestión de proyectos culturales	N.D	4	Número de proyectos culturales gestionados	
					PROGRAMA DE PROMOCIÓN A LA LECTURA				
		APOYO A GRUPOS ARTÍSTICOS			Habitantes beneficiados con seminarios y talleres de lectura	N.D	200	Número de habitantes beneficiados con seminarios y talleres de lectura	
					Grupos artísticos apoyados y funcionando	N.D	5	Número de grupos artísticos apoyados y funcionando	



**SECTOR CULTURA
PLAN DE DESARROLLO 2008 - 2011**

ÁREA ESTRATÉGICA	OBJETIVO GENERAL	OBJETIVOS ESPECÍFICOS	PROGRAMA	SUB PROGRAMA	PRODUCTOS	LÍNEA BASE	METAS E INDICADORES	
							METAS	INDICADORES
DESARROLLO SOCIAL	INCLUSIÓN SOCIAL PARA LOGRAR MEJORES NIVELES DE DESARROLLO HUMANO	MEJORAR LAS CONDICIONES CULTURALES Y ARTÍSTICAS DEL MUNICIPIO INTEGRADAS A LA EDUCACIÓN	REALIZACIÓN DE EVENTOS CULTURALES Y ARTÍSTICOS		Numero de eventos culturales y artísticos realizados	N.D	8	Número de eventos culturales y artísticos realizados
					Identidad cultural del municipio rescatada	N.D	1	Una identidad cultural del municipio rescatada
					Mejoramiento y mantenimiento de escenarios culturales	N.D	4	Número de establecimientos culturales mejorados y mantenidos
			Construcción de la Casa de la Cultura		N.D	1	Una Casa de la Cultura construida	
			Planes de negocio formulado por habitantes del Municipio		N.D	20	Número de planes de negocio formulado por habitantes del Municipio	
			Dotación de equipos de computo para la Casa de la Cultura		N.D	15	Número de equipos de computo dotados para la Casa de la Cultura	
			Dotación de implementos para los grupos artísticos		N.D	5	Número de grupos artísticos dotados con implementos	



5.2.6 MATRIZ PLAN PLURIANUAL INVERSIONES SECTOR CULTURA



LÍNEA ESTRATÉGICA	PROGRAMA	SUBPROGRAMA	PLAN OPERATIVO ANUAL DE INVERSIÓN VIGENCIA FISCAL 2008 - MILES DE PESOS										TOTAL 2008		
			Inversión Municipio - Sector Cultura				Recursos de Gestión								
			Nivel Central				Sistema General de Participaciones	Propios Descentralizados	Cofinanciación Nacional	Cooperación Internac.	Cofinanciación Departamental	Otros			
			Propios		Destinación Especial										
			Libre Destinación (Recursos Ordinarios)	Créditos	Regalías	Otros									
DESARROLLO SOCIAL	FORMACIÓN Y CAPACITACIÓN EN ASPECTOS CULTURALES Y ARTÍSTICOS.							10.000							10.000
DESARROLLO SOCIAL	FORTALECIMIENTO INSTITUCIONAL AL SECTOR CULTURA.							10.000							10.000
DESARROLLO SOCIAL	PROMOCIÓN A LA CULTURA							10.000							10.000
DESARROLLO SOCIAL	APOYO A GRUPOS ARTÍSTICOS							10.000							10.000
DESARROLLO SOCIAL	REALIZACION DE EVENTOS CULTURALES Y ARTÍSTICOS.							10.000							10.000
DESARROLLO SOCIAL	INFRAESTRUCTURA CULTURAL							8.000							8.000
DESARROLLO SOCIAL	PROGRAMA PARA IMPLEMENTAR UNA CULTURA DEL EMPRENDIMIENTO EN EL MUNICIPIO.							5.000							5.000
DESARROLLO SOCIAL	DOTACIÓN DE EQUIPOS E IMPLEMENTOS PARA EL SECTOR A LA CULTURA.							20.000							20.000
								0	0	0	0	0	0	0	0
								83.000	0	0	0	0	0	0	83.000

“COMPROMETIDOS CON EL CAMBIO”



PLAN OPERATIVO ANUAL DE INVERSIÓN VIGENCIA FISCAL 2009 - MILES DE PESOS										TOTAL 2009	PLAN OPERATIVO ANUAL DE INVERSIÓN VIGENCIA FISCAL 2010 - MILES DE PESOS										TOTAL 2010
Inversión Municipio - Sector Cultura						Recursos de Gestión					Inversión Municipio - Sector Cultura						Recursos de Gestión				
Nivel Central				Sistema General de Participaciones	Propios Descentralizados	Cofinanciación Nacional	Cooperación Internac.	Cofinanciación Departamental	Otros		Nivel Central				Sistema General de Participaciones	Propios Descentralizados	Cofinanciación Nacional	Cooperación Internac.	Cofinanciación Departamental	Otros	
Propios	Destinación Especial										Propios	Destinación Especial									
Libre Destinación (Recursos Ordinarios)	Créditos	Regalías	Otros							Libre Destinación (Recursos Ordinarios)	Créditos	Regalías	Otros								
				10.000						10.000				10.000						10.000	
				10.000						10.000				10.000						10.000	
				10.000						10.000				10.000						10.000	
				10.000						10.000				10.000						10.000	
				10.000						10.000				10.000						10.000	
150.000	350.000							1.000.000		1.500.000				10.000						10.000	
				5.000						5.000				5.000						5.000	
								20.000		20.000				20.000						20.000	
150.000	350.000	0	0	55.000	0	0	0	1.020.000	0	1.575.000	0	0	0	85.000	0	0	0	0	0	85.000	

“COMPROMETIDOS CON EL CAMBIO”



LAN OPERATIVO ANUAL DE INVERSIÓN VIGENCIA FISCAL 2011 - MILES DE PESOS										PLAN OPERATIVO ANUAL DE INVERSIÓN VIGENCIA FISCAL 2008 - 2011												
Inversión Municipio - Sector Cultura						Recursos de Gestión				TOTAL 2011	Inversión Municipio - Sector Cultura						Recursos de Gestión				TOTAL 2008 - 2011	
Nivel Central											Nivel Central											
Propios		Destinación Especial		Sistema General de Participaciones	Propios Descentralizados	Cofinanciación Nacional	Cooperación Internac.	Cofinanciación Departamental	Otros		Propios		Destinación Especial		Sistema General de Participaciones	Propios Descentralizados	Cofinanciación Nacional	Cooperación Internac.	Cofinanciación Departamental	Otros		
Libre Destinación (Recursos Ordinarios)	Créditos	Regalías	Otros								Libre Destinación (Recursos Ordinarios)	Créditos	Regalías	Otros								
				10.000						10.000	0	0	0	0	40.000	0	0	0	0	0	40.000	
				10.000						10.000	0	0	0	0	40.000	0	0	0	0	0	40.000	
				10.000						10.000	0	0	0	0	40.000	0	0	0	0	0	40.000	
				10.000						10.000	0	0	0	0	40.000	0	0	0	0	0	40.000	
				10.000						10.000	0	0	0	0	40.000	0	0	0	0	0	40.000	
				10.000						10.000	150.000	350.000	0	0	28.000	0	0	0	1.000.000	0	1.528.000	
				5.000						5.000	0	0	0	0	20.000	0	0	0	0	0	20.000	
				20.000						20.000	0	0	0	0	60.000	0	0	0	20.000	0	80.000	
0	0	0	0	85.000	0	0	0	0	0	85.000	150.000	350.000	0	0	308.000	0	0	0	1.020.000	0	1.828.000	

5.4 SECTOR DEPORTE Y RECREACIÓN

5.3.1 DIAGNÓSTICO

OBJETIVO GENERAL

Inclusión social para lograr mejores niveles de desarrollo humano.

OBJETIVO ESPECÍFICO

Incrementar la cobertura y el nivel de desarrollo del deporte, la recreación física en los habitantes del municipio de Valdivia.

- La situación del deporte y la recreación es un problema estructural en el municipio; se presentan debilidades y ausencias en todos los aspectos; la inexistencia de una junta municipal de deportes y de un comité de recreación inciden para que la población en general del municipio, niños, jóvenes y adultos tenga poco interés por las actividades de este tipo, actividades recreativas y deportivas; situación que se refleja en todas las instancias de la vida municipal, manifestándose como el poco apoyo de la Administración Municipal para la ejecución de las actividades y consecuentemente el bajo desarrollo institucional.
- La infraestructura deportiva es deficiente en canchas y placas polideportivas, tanto en la zona urbana como en la rural.
- El recurso humano institucional es mínimo, hecho que se refleja en que el municipio no cuenta con líderes comunitarios capacitados en deporte y recreación, ni con entrenadores y monitores deportivos aptos para el desarrollo de las actividades, sumado a esto, la dotación deportiva es poca.
- Todo ello se refleja en la poca participación y el bajo liderazgo del municipio en eventos departamentales, regionales y locales; este panorama obliga a la Administración Municipal a desarrollar un plan de acción que organice y reactive el deporte y la recreación como cultura saludable y mitigue los altos índices de alcoholismo entre la población joven.



PROGRAMA

- Fortalecimiento institucional del sector.
- Programa de capacitación en actividades deportivas y educación física.
- Programa de apoyo a eventos deportivos.

Infraestructura deportiva y recreativa



5.3.2 ÁRBOL DE PROBLEMAS SECTOR DEPORTE Y RECREACIÓN

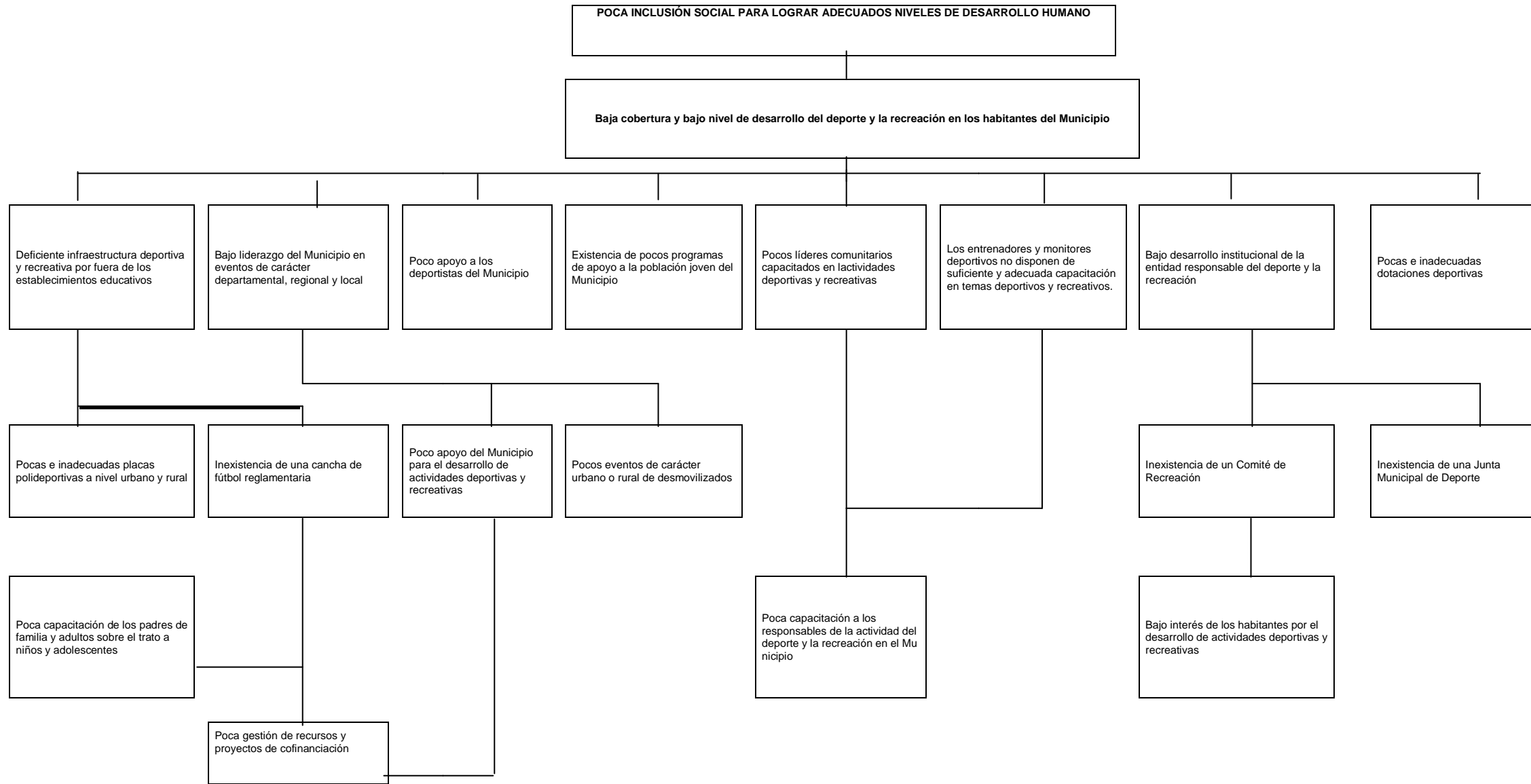



5.3.3 ÁRBOL DE OBJETIVOS SECTOR DEPORTE Y RECREACION

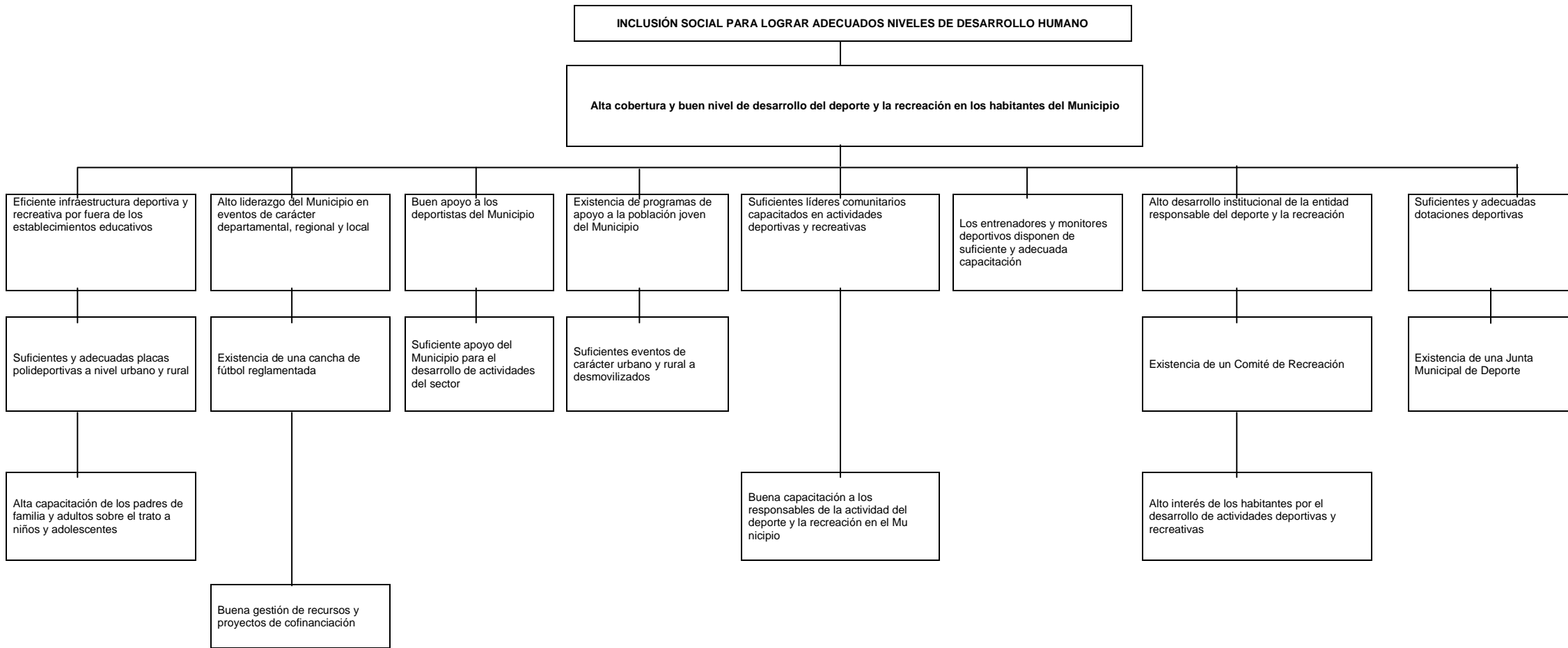



5.3.4 COMPONENTES DEL SECTOR DEPORTE Y RECREACIÓN

- C1: CANCHAS DE FUTBOL CONSTRUIDAS.
- C2: CANCHAS DE FUTBOL MEJORADAS Y ADECUADAS.
- C3: PLACAS POLIDEPORTIVAS CONSTRUIDAS.
- C4: PLACAS POLIDEPORTIVAS MEJORADAS.
- C5: EVENTOS DEPORTIVOS RURALES REALIZADOS.
- C6: EVENTOS DEPORTIVOS URBANOS REALIZADOS.
- C7: EVENTOS DE CARÁCTER DEPARTAMENTAL REALIZADOS.
- C8: PROGRAMA DE APOYO A LA POBLACIÓN JOVEN REALIZADO.
- C9: LÍDERES COMUNITARIOS RURALES CAPACITADOS EN ACTIVIDADES DEPORTIVAS Y RECREATIVAS.
- C10: LÍDERES COMUNITARIOS URBANOS CAPACITADOS EN ACTIVIDADES RECREATIVAS Y DEPORTIVAS.
- C11: ENTRENADORES Y MONITORES DEL MUNICIPIO CAPACITADOS EN ACTIVIDADES RECREATIVAS Y DEPORTIVAS.
- C12: CREACIÓN DE UN COMITÉ RECREATIVO EN EL MUNICIPIO.
- C13: CREACIÓN DE UNA JUNTA MUNICIPAL DE DEPORTES.
- C14: SUMINISTRO DE DOTACIONES DEPORTIVAS A LOS DEPORTISTAS DEL MUNICIPIO.
- C15: GESTIÓN DE PROYECTOS DE COFINANCIACIÓN CON EL DEPARTAMENTO Y LA NACIÓN.



5.3.5 MATRIZ DE OBJETIVOS, PROGRAMAS, SUBPROGRAMAS, PRODUCTOS, METAS E INDICADORES, SECTOR DEPORTE Y RECREACIÓN



SECTOR DEPORTE Y RECREACIÓN

PLAN DE DESARROLLO 2008 - 2011

ÁREA ESTRATÉGICA	OBJETIVO GENERAL	OBJETIVOS ESPECÍFICOS	PROGRAMA	SUB PROGRAMA	PRODUCTOS	LÍNEA BASE	METAS E INDICADORES	
							METAS	INDICADORES
DESARROLLO SOCIAL	INCLUSIÓN SOCIAL PARA LOGRAR MEJORES NIVELES DE DESARROLLO HUMANO	INCREMENTAR LA COBERTURA Y EL NIVEL DE DESARROLLO DEL DEPORTE, LA RECREACIÓN FÍSICA EN LOS HABITANTES DEL MUNICIPIO DE VALDIVIA	FORTALECIMIENTO INSTITUCIONAL DEL SECTOR		Junta Municipal de Deportes creada y funcionando	ND	1	Una Junta Municipal de Deportes creada y funcionando
					Comité Recreativo de Deportes y Educación Física creado y funcionando	ND	1	Un Comité Recreativo de Deportes y Educación Física funcionando.
					Plan para el Deporte y la Recreación formulado	ND	1	Un Plan para el Deporte y la Recreación Formulado
					Gestión de Proyectos de Cofinanciación con el Departamento y la Nación.	ND	5	Número de proyectos gestionados con el Departamento y la Nación.
					Programa de apoyo a la población joven formulado.	ND	1	Un programa de apoyo a la población joven formulado

“COMPROMETIDOS CON EL CAMBIO”



SECTOR DEPORTE Y RECREACIÓN

PLAN DE DESARROLLO 2008 - 2011

ÁREA ESTRATÉGICA	OBJETIVO GENERAL	OBJETIVOS ESPECÍFICOS	PROGRAMA	SUB PROGRAMA	PRODUCTOS	LÍNEA BASE	METAS E INDICADORES	
							METAS	INDICADORES
DESARROLLO SOCIAL	INCLUSIÓN SOCIAL PARA LOGRAR MEJORES NIVELES DE DESARROLLO HUMANO	INCREMENTAR LA COBERTURA Y EL NIVEL DE DESARROLLO DEL DEPORTE, LA RECREACIÓN FÍSICA EN LOS HABITANTES DEL MUNICIPIO DE VALDIVIA	PROGRAMA DE CAPACITACIÓN EN ACTIVIDADES DEPORTIVAS Y EDUCACIÓN FÍSICA		Entrenadores y Monitores del Municipio capacitados en actividades recreativas y de educación física.	ND	20	Número de entrenadores y monitores del Municipio capacitados en actividades recreativas y de educación física,
					Líderes Comunitarios rurales capacitados en actividades deportivas y recreativas.	ND	40	Número de Líderes Comunitarios rurales capacitados en actividades deportivas y recreativas.
					Líderes Comunitarios urbanos capacitados en actividades deportivas y recreativas.	ND	40	Número de Líderes Comunitarios urbanos capacitados en actividades deportivas y recreativas



SECTOR DEPORTE Y RECREACIÓN

PLAN DE DESARROLLO 2008 - 2011

ÁREA ESTRATÉGICA	OBJETIVO GENERAL	OBJETIVOS ESPECÍFICOS	PROGRAMA	SUB PROGRAMA	PRODUCTOS	LÍNEA BASE	METAS E INDICADORES	
							METAS	INDICADORES
DESARROLLO SOCIAL	INCLUSIÓN SOCIAL PARA LOGRAR MEJORES NIVELES DE DESARROLLO HUMANO	INCREMENTAR LA COBERTURA Y EL NIVEL DE DESARROLLO DEL DEPORTE, LA RECREACIÓN Y LA EDUCACIÓN FÍSICA EN LOS HABITANTES DEL MUNICIPIO DE VALDIVIA	PROGRAMA DE APOYO A EVENTOS DEPORTIVOS		Eventos deportivos de los campesinos apoyados.	ND	16	Número de eventos deportivos de los campesinos apoyados.
					Número de eventos deportivos del Magisterio apoyados.	ND	4	Número de eventos deportivos del Magisterio apoyados.
					Eventos deportivos de carácter departamental realizados.	ND	1	Número de eventos deportivos de carácter departamental realizados.
					Eventos deportivos de carácter regional realizados	ND	1	Número de eventos deportivos de carácter regional realizados
					Programas de actividades físicas realizados.	ND	4	Número de programas y actividades físicas deportivas realizadas



SECTOR DEPORTE Y RECREACIÓN

PLAN DE DESARROLLO 2008 - 2011

ÁREA ESTRATÉGICA	OBJETIVO GENERAL	OBJETIVOS ESPECÍFICOS	PROGRAMA	SUB PROGRAMA	PRODUCTOS	LÍNEA BASE	METAS E INDICADORES		
							METAS	INDICADORES	
DESARROLLO SOCIAL	INCLUSIÓN SOCIAL PARA LOGRAR MEJORES NIVELES DE DESARROLLO HUMANO	INCREMENTAR LA COBERTURA Y EL NIVEL DE DESARROLLO DEL DEPORTE, LA RECREACIÓN Y LA EDUCACIÓN FÍSICA EN LOS HABITANTES DEL MUNICIPIO DE VALDIVIA	INFRAESTRUCTURA DEPORTIVA Y RECREATIVA	Infraestructura Deportiva y Recreativa en el Área Urbana	Escenarios Deportivos construidos y remodelados en el área urbana	ND	2	Número de escenarios deportivos construidos y remodelados en el área urbana.	
					Cancha de fútbol construida.	ND	1	Una cancha de fútbol construida.	
				Infraestructura Deportiva y Recreativa en el Área Rural	Escenarios deportivos construidos y remodelados en el área rural	ND	3	Número de escenarios deportivos construidos y remodelados en el área rural	



5.3.6. MATRIZ PLAN PLURIANUAL DE INVERSIONES, SECTOR DEPORTE Y RECREACIÓN



LÍNEA ESTRATÉGICA	PROGRAMA	SUBPROGRAMA	PLAN OPERATIVO ANUAL DE INVERSIÓN VIGENCIA FISCAL 2008 - MILES DE PESOS						Recursos de Gestión				TOTAL 2008	
			Inversión Municipio - Sector Deporte y Recreación											
			Nivel Central											
			Propios		Destinación Especial		Sistema General de Participaciones	Propios Descentralizados	Cofinanciación Nacional	Cooperación Internac.	Cofinanciación Departamental	Otros		
			Libre Destinación (Recursos Ordinarios)	Créditos	Regalías	Otros								
DESARROLLO SOCIAL	FORTALECIMIENTO INSTITUCIONAL DEL SECTOR						10.000							10.000
DESARROLLO SOCIAL	PROGRAMA DE CAPACITACIÓN EN ACTIVIDADES DEPORTIVAS Y EDUCACIÓN FÍSICA						10.000							10.000
DESARROLLO SOCIAL	PROGRAMA DE APOYO A EVENTOS DEPORTIVOS						25.000				10.000			35.000
DESARROLLO SOCIAL	INFRAESTRUCTURA DEPORTIVA Y RECREATIVA	INFRAESTRUCTURA RECREATIVA Y DEPORTIVA URBANA - COMPRA LOTE CANCHA DE FUTBOL	100.000				25.000							125.000
DESARROLLO SOCIAL	INFRAESTRUCTURA DEPORTIVA Y RECREATIVA	INFRAESTRUCTURA RECREATIVA Y DEPORTIVA RURAL - CONSTRUCCIÓN PLACAS POLIDEPORTIVAS RURALES					30.000							30.000
														0
														0
														0
			100.000	0	0	0	100.000	0	0	0	0	10.000	0	210.000

“COMPROMETIDOS CON EL CAMBIO”



PLAN OPERATIVO ANUAL DE INVERSIÓN VIGENCIA FISCAL 2009 - MILES DE PESOS										PLAN OPERATIVO ANUAL DE INVERSIÓN VIGENCIA FISCAL 2010 - MILES DE PESOS										TOTAL 2010	
Inversión Municipio - Sector Deporte y Recreación						Recursos de Gestión				Inversión Municipio - Deporte y Recreación						Recursos de Gestión					
Nivel Central										Nivel Central											
Propios	Destinación Especial			Sistema General de Participaciones	Propios Descentralizados	Cofinanciación Nacional	Cooperación Internac.	Cofinanciación Departamental	Otros	TOTAL 2009	Propios	Destinación Especial			Sistema General de Participaciones	Propios Descentralizados	Cofinanciación Nacional	Cooperación Internac.	Cofinanciación Departamental		Otros
Libre Destinación (Recursos Ordinarios)	Créditos	Regalías	Otros							Libre Destinación (Recursos Ordinarios)	Créditos	Regalías	Otros								
				10.000						10.000					10.000						10.000
				10.000						10.000					10.000						10.000
				10.000						10.000					10.000						10.000
50.000								150.000		200.000					30.000						30.000
				90.000				40.000		130.000					50.000				20.000		70.000
										0											0
										0											0
										0											0
50.000	0	0	0	120.000	0	0	0	190.000	0	360.000	0	0	0	0	110.000	0	0	0	20.000	0	130.000



PLAN OPERATIVO ANUAL DE INVERSIÓN VIGENCIA FISCAL 2011 - MILES DE PESOS										PLAN OPERATIVO ANUAL DE INVERSIÓN VIGENCIA FISCAL 2008 - 2011												
Inversión Municipio - Sector Deporte y Recreación						Recursos de Gestión				TOTAL 2011	Inversión Municipio - Sector Deporte y Recreación						Recursos de Gestión				TOTAL 2008 - 2011	
Nivel Central											Nivel Central											
Propios		Destinación Especial		Sistema General de Participaciones	Propios Descentralizados	Cofinanciación Nacional	Cooperación Internac.	Cofinanciación Departamental	Otros		Propios		Destinación Especial		Sistema General de Participaciones	Propios Descentralizados	Cofinanciación Nacional	Cooperación Internac.	Cofinanciación Departamental	Otros		
Libre Destinación (Recursos Ordinarios)	Créditos	Regalías	Otros								Libre Destinación (Recursos Ordinarios)	Créditos	Regalías	Otros								
				10.000						10.000	0	0	0	0	40.000	0	0	0	0	0	40.000	
				10.000						10.000	0	0	0	0	40.000	0	0	0	0	0	40.000	
				10.000						10.000	0	0	0	0	55.000	0	0	0	10.000	0	65.000	
				20.000						20.000	150.000	0	0	0	75.000	0	0	0	150.000	0	375.000	
				30.000				20.000		50.000	0	0	0	0	200.000	0	0	0	80.000	0	280.000	
										0	0	0	0	0	0	0	0	0	0	0	0	
										0	0	0	0	0	0	0	0	0	0	0	0	
										0	0	0	0	0	0	0	0	0	0	0	0	
0	0	0	0	80.000	0	0	0	20.000	0	100.000	150.000	0	0	0	410.000	0	0	0	240.000	0	800.000	



5.4 SECTOR SALUD PÚBLICA

5.4.1 DIAGNÓSTICO

OBJETIVO GENERAL

Inclusión social para lograr mejores niveles de desarrollo humano.

OBJETIVO ESPECÍFICO

Mejoramiento en las condiciones de salud para contribuir al desarrollo humano integral de la población del municipio de Valdivia.

- La situación de salud pública en el municipio está determinada por el perfil epidemiológico que se presenta entre los diferentes grupos de edades, el cual no es ajeno a la problemática general del departamento y el país.
- Las enfermedades que tienen más incidencia en la población son las hipertensivas, seguidas de las gastrointestinales, las infecciones respiratorias, la rinofaringitis y dermatitis, enfermedades que hacen parte de las principales causas de morbilidad.
- De destacar como problema principal entre la población, la violencia la cual se ha convertido en un factor determinante y el más importante dentro de las causas de morbilidad por consulta externa. Esta situación se presenta fundamentalmente entre la población joven. La mortalidad por esta causa es la principal en el municipio y el índice de frecuencia es superior al nacional; el índice nacional es del 5.48% y el índice municipal llega hasta el 7%.
- Otro factor de alta incidencia dentro de la población, son las enfermedades tropicales. Valdivia es considerada por S.S.S. como un municipio vulnerable; el corregimiento de Puerto Valdivia es zona de alto riesgo en enfermedades como el dengue, la fiebre amarilla y la leishmaniasis, enfermedades que



deben ser manejadas adecuadamente para reducir el riesgo y evitar la muerte.

- En el municipio se presentan varios problemas asociados con la salud, la desnutrición infantil, el tabaquismo, el alcoholismo, la drogadicción, el saneamiento básico y las prácticas culturales ajenas a la medicina convencional.
- Se presentan casos severos de desnutrición en Puerto Valdivia, Alemania y Palomos, zonas que son monitoreados por el programa de MANA; asociado a este factor se presenta deficiente talla y peso en la población adolescente, de una muestra de 1.403 adolescentes (mujeres – hombres) el 30.5% o sea 682 (hombres) les falta talla y peso, el 28.4% o sea 721 (mujeres) les falta talla y peso.
- El fenómeno del tabaquismo, el alcoholismo y la drogadicción también es relevante, de una población de adolescentes que asciende a 8.153 adolescentes, el censo muestral del 10% o sea 784 adolescentes, arrojo como resultado que 420 adolescentes consumen alcohol es decir un 53.5%; 156 fuman o sea un 19.8%, y 39 adolescentes consumen sustancias psicoactivas, representando así un 4.9% de la muestra.
- Las practicas culturales, ajenas a la medicina convencional son muy frecuentes entre la población; acudir al curandero y a la automedicación son factores de riesgo que dan como resultado una deficiente información sobre las reales condiciones de salubridad de la población.
- **PLAN DE ATENCIÓN BÁSICA (PAB):** el Plan de Atención Básica cuya competencia es del municipio, específicamente de la Dirección Local de Salud, son las acciones orientadas a realizar actividades de promoción y prevención dentro de las cuales esta: prevención de enfermedades y la promoción de la salud integral física y mental de la población general del municipio, niños(as), adolescentes, tercera edad, discapacitados; ejecución de programas de salud sexual y reproductiva, prevención de la

violencia intrafamiliar, mejoramiento de las condiciones sanitarias; prevención del tabaquismo, alcoholismo y drogadicción; programas de vacunación, control de crecimiento y desarrollo; programas de planificación familiar; prevención de epidermis, y enfermedades inmunoprevenibles; programas desarrollados por la Dirección Local de Salud, entidad que comienza a cumplir su rol en el municipio, ampliando la cobertura e implementando los programas de manera adecuada y sistemática con el propósito de suplir las ausencias y el déficit de cubrimiento que anteriormente se daba; haciendo parte de la Dirección Local de Salud, se encuentra el sisben con una cobertura del 45.26%.

- **CONSOLIDADO:**

POBLACIÓN SISBEN

ÚBICACION	POBLACIÓN	NÚMERO	SUBTOTAL	TOTAL
Zona Urbana	Hombres	2.593	5.235	
	Mujeres	2.593		
Zona Rural	Hombres	7.257	13.714	18.949
	Mujeres	6.457		
Zona Urbana	Menores de 24 años	2.709		
Zona Rural	Menores de 24 años	7.776		10.485
Zona Urbana	Mujeres cabeza de familia	392		
Zona Rural	Mujeres cabeza de familia	707		1.099

- **AFILIADOS A SALUD**

RÉGIMEN	NÚMERO	PORCENTAJE
vinculado	9.709	51.24%
Contributivo	663	3.49%
subsidiado	8.577	45.26%
TOTAL:	18.949	

- En el periodo de la anterior Administración 2.004 – 2.007, los afiliados al régimen subsidiado sumaban 6.168, actualmente suman 8.577; en estos 4 meses que va de la nueva Administración se ha dado un incremento del 28%. Se tiene proyectado realizar la prueba piloto del sisben, para ello, se hace



necesario incluir en el presupuesto las erogaciones por este concepto. Se realizarán 3 pruebas y el censo, se requieren aproximadamente 20 personas, entre digitadores y encuestadores y montar un programa de publicidad para el evento de tal forma que las personas estén informadas.

- Uno de los problemas que debe resolver el municipio de manera concertada con el municipio de Ituaño, son los límites con el paraje El Aro, Organi alto, Medio y Bajo, cuyos asentamientos pertenecen al municipio de Ituaño y son cubiertos por el municipio de Valdivia por razones de cercanía con la cabecera municipal; se atienden por el sisben de 150 a 200 familias con un promedio de 10 hijos, sin ninguna compensación o acuerdo con el municipio de Ituaño.
- En el municipio se desarrollan varios programas encaminados básicamente a promover y apoyar grupos vulnerables de la población, con miras al mejoramiento de la calidad de vida saludable. Unos programas se realizan por convenio con entidades nacionales como el ICBF, departamentales como MANA, y los propios del municipio.
- El programa madres gestantes y lactantes, tiene un cubrimiento del 105 madres a las cuales se les brinda apoyo nutricional.
- El programa familias rurales dispersas, tiene un cubrimiento de 90 familias, a las cuales se les suministra un kit alimenticio.
- Los restaurantes escolares, suman 34 en el municipio en la zona urbana y rural, cubren una población de niños de 1.626, o sea el 52.7% de la población y se tiene como meta para estos próximos cuatro años cubrir la totalidad de la población escolar la cual suma 3.085 niños.



PROGRAMAS

- Infraestructura hospitalaria.
- Dotación de equipos e implementos para la salud.
- Desarrollo general del sistema de seguridad social.

SUBPROGRAMAS

- Vigilancia y control del sistema de seguridad social.
- Fortalecimiento al sistema de salud municipal.
- Seguridad alimentaria.
- Vigilancia y control a establecimientos comerciales e instituciones en salud ambiental.
- Salud mental.



5.4.2 ÁRBOL DE PROBLEMAS SECTOR SALUD PÚBLICA

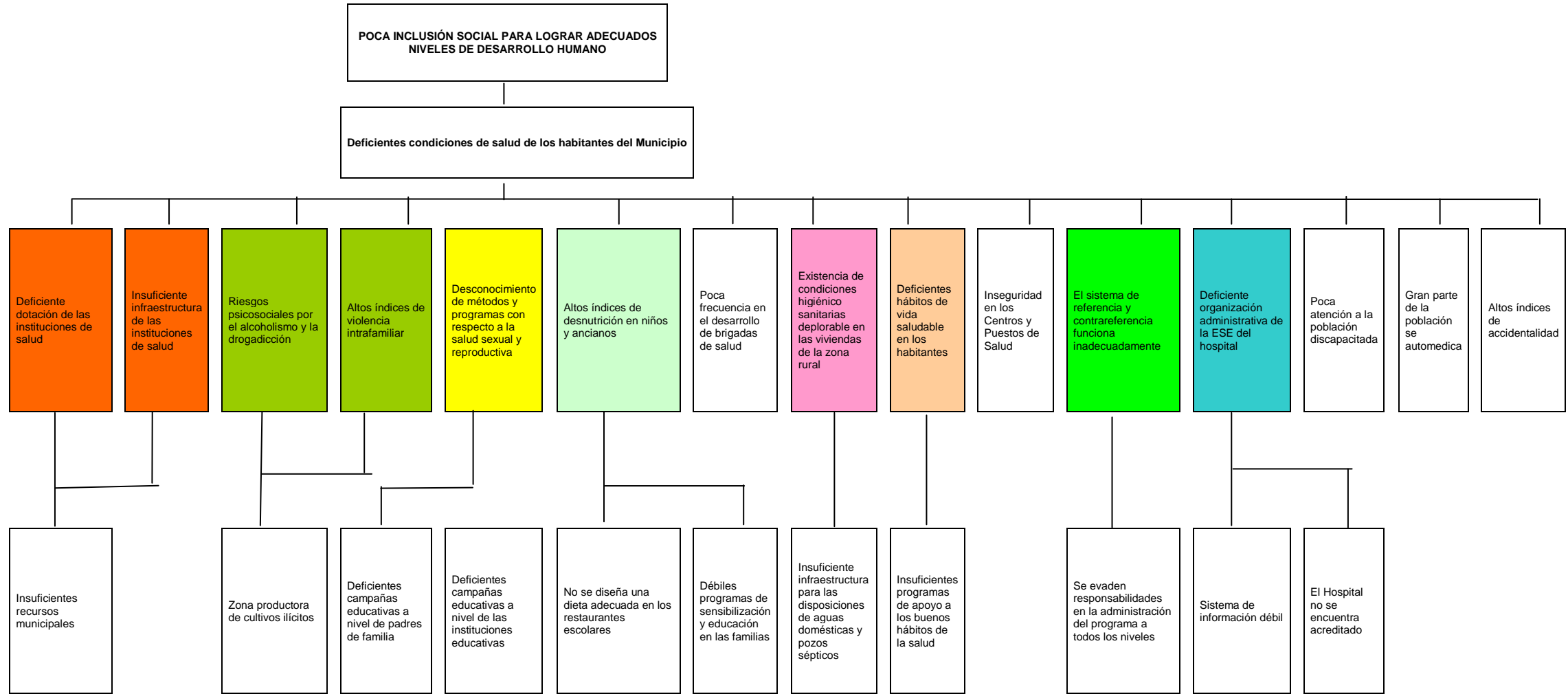

“COMPROMETIDOS CON EL CAMBIO”



5.4.3 ÁRBOL DE PROBLEMAS SECTOR SALUD PÚBLICA

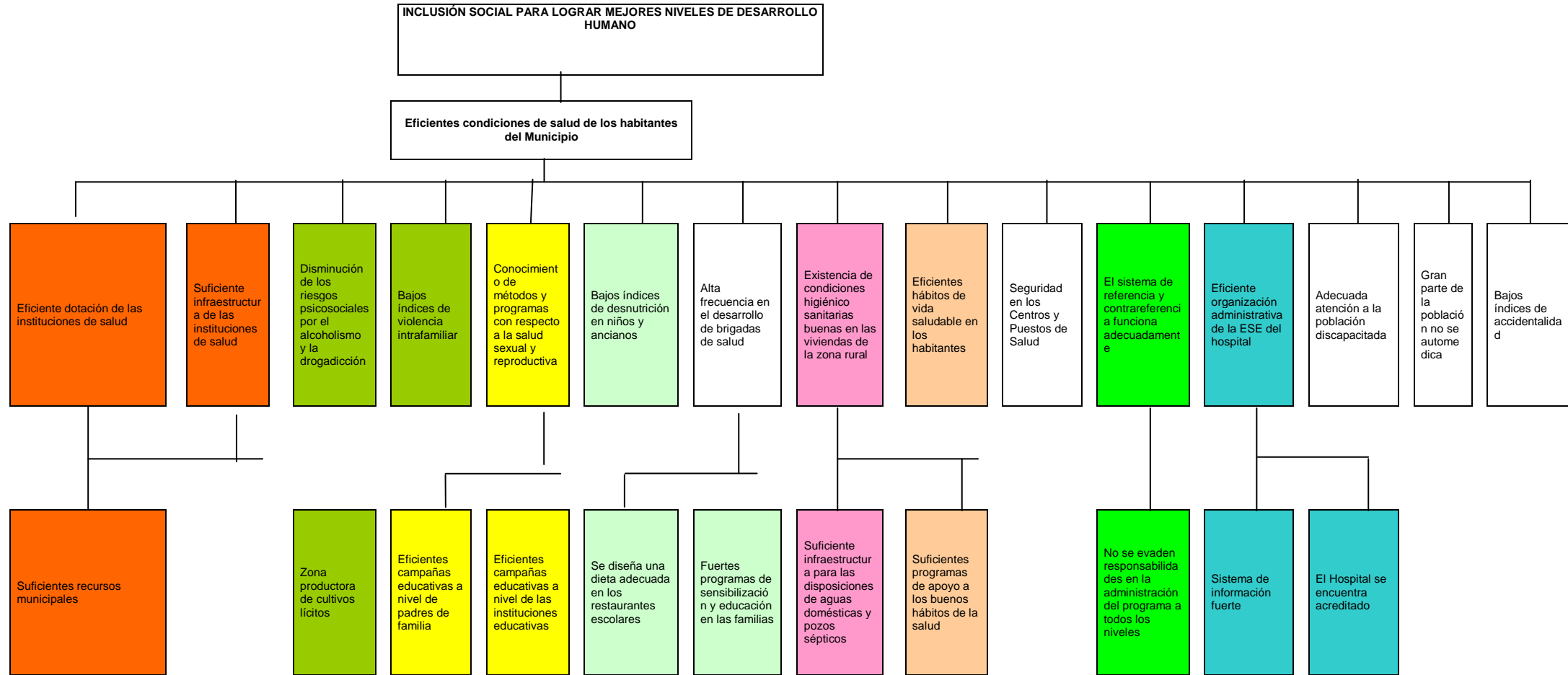

“COMPROMETIDOS CON EL CAMBIO”



5.4.4 COMPONENTES DEL SECTOR SALUD PÚBLICA

C1: HOSPITAL ADECUADAMENTE DOTADO DE IMPLEMENTOS MÉDICOS.

C2: INFRAESTRUCTURA DEL SECTOR SALUD OPTIMIZADA.

C3: SENSIBILIZACIÓN Y EDUCACIÓN A LA POBLACIÓN SOBRE LOS PELIGROS DEL ALCOHOLISMO Y LA DROGADICCIÓN.

C4: SENSIBILIZACIÓN Y EDUCACIÓN A LA POBLACIÓN MAS VULNERABLE CON RESPECTO A LA SALUD SEXUAL Y REPRODUCTIVA.

C5: DEFINIR UN PAQUETE ALIMENTARIO NUTRICIONAL PARA LOS ESTUDIANTES EN LOS RESTAURANTES ESCOLARLES.

C6: EDUCACIÓN Y SENSIBILIZACIÓN EN LAS FAMILIAS SOBRE LA IMPORTANCIA DE UNA BUENA DIETA ALIMENTARIA.

C7: BRIGADAS DE SALUD REALIZADAS EN EL MUNICIPIO A NIVEL URBANO Y RURAL.

C8: EDUCACIÓN Y SENSIBILIZACIÓN A LA POBLACIÓN, SOBRE LOS PELIGROS DE LA AUTOMEDICACIÓN.

C9: DOTACIÓN DE POZOS SÉPTICOS Y UNISAFAS EN LAS VIVIENDAS DE LA ZONA RURAL.

C10: EDUCACIÓN Y SENSIBILIZACIÓN A LOS HABITANTES DEL MUNICIPIO SOBRE BUENOS HÁBITOS DE VIDA.

C11: ESTUDIO PARA MEJORAR EL SISTEMA DE REFERENCIA Y CONTRAREFERENCIA CON RELACIÓN AL MUNICIPIO.

C12: ESTUDIO PARA MEJORAR EL SISTEMA ORGANIZATIVO DEL HOSPITAL.

C13: UN HOSPITAL ACREDITADO.

C14: SISTEMA DE INFORMACIÓN EN SALUD MEJORADO Y ACTUALIZADO.

C15: PROYECTOS DE COFINANCIACIÓN GESTIONADOS CON LA NACIÓN Y EL DEPARTAMENTO.



5.4.5 MATRIZ DE OBJETIVOS, PROGRAMAS, SUBPROGRAMAS, PRODUCTOS, METAS E INDICADORES, SECTOR SALUD PÚBLICA



SECTOR SALUD
PLAN DE DESARROLLO 2008 - 2011

ÁREA ESTRATÉGICA	OBJETIVO GENERAL	OBJETIVOS ESPECÍFICOS	PROGRAMA	SUB PROGRAMA	PRODUCTOS	LÍNEA BASE	METAS E INDICADORES	
							METAS	INDICADORES
DESARROLLO SOCIAL	INCLUSION SOCIAL PARA LOGRAR MEJORES NIVELES DE DESARROLLO HUMANO	MEJORAMIENTO EN LAS CONDICIONES DE SALUD PARA CONTRIBUIR AL DESARROLLO HUMANO INTEGRAL DE LA POBLACION DEL MUNICIPIO DE VALDIVIA	INFRAESTRUCTURA HOSPITALARIA		Mejoramiento y adecuación locativa del hospital	Nd.	1	Un hospital adecuado y mejorado
					Centro de salud adecuado y mejorado	Nd.	1	Número de Centros de Salud adecuados y mejorados
			DOTACIÓN DE EQUIPOS E IMPLEMENTOS PARA LA SALUD		Hospital suficientemente dotado en equipos e implementos	Nd.	1	Hospital suficientemente dotado en equipos e implementos
					Centro de salud suficientemente dotados con equipos e implementos	Nd.	1	Número de centros de salud dotados suficientemente con equipos e implementos
			DESARROLLO GENERAL DEL SISTEMA DE SEGURIDAD SOCIAL	FOMENTAR EL ASEGURAMIENTO	Población afiliada al Régimen Subsidiado que cumple con los requisitos	10,369	95%	% de población afiliada al régimen Subsidiado
					Población atendida con servicios de salud del sisben 1,2,3 sin capacidad de pago y aseguramiento en salud	8,577	95%	De la población 1,2,3 des Sisben sin capacidad de pago y aseguramiento en salud

“COMPROMETIDOS CON EL CAMBIO”



PLAN DE DESARROLLO 2008 - 2011

ÁREA ESTRATÉGICA	OBJETIVO GENERAL	OBJETIVOS ESPECÍFICOS	PROGRAMA	SUB PROGRAMA	PRODUCTOS	LÍNEA BASE	METAS E INDICADORES	
							METAS	INDICADORES
DESARROLLO SOCIAL	INCLUSIÓN SOCIAL PARA LOGRAR MEJORES NIVELES DE DESARROLLO HUMANO	MEJORAMIENTO EN LAS CONDICIONES DE SALUD PARA CONTRIBUIR AL DESARROLLO HUMANO INTEGRAL DE LA POBLACIÓN DEL MUNICIPIO DE VALDIVIA	DESARROLLO GENERAL DEL SISTEMA DE SEGURIDAD SOCIAL	VIGILANCIA Y CONTROL DE SISTEMA DE SEGURIDAD SOCIAL	I.P.S, E.P.S.S, E.P.S.C, vigiladas en el cumplimiento de los planes de beneficios y de P y P	N.D	100%	% de IPS, E.P.S.S, E..P.S.C, vigiladas
					Sistema de información de vacunación operando	N.D	100%	% de Instituciones en Salud reportando la información
				FORTALECIMIENTO DEL SISTEMA DE SALUD MUNICIPAL	Sistema de información de poblaciones especiales: Adultos mayores, mamá, desplazados, restaurantes escolares, discapacitados etc. desarrollado y operando	N.D	5	Numero de bases de datos de población especial operando
					Fondo local de salud operando y funcionando adecuadamente	N.D	1	Fondo local de salud operando y funcionando adecuadamente
					Estudio realizado para mejorar la operación del sistema de Referencia y Contrareferencia	N.D	1	Un estudio realizado para mejorar el sistema de ????

“COMPROMETIDOS CON EL CAMBIO”



SECTOR SALUD
PLAN DE DESARROLLO 2008 - 2011

ÁREA ESTRATÉGICA	OBJETIVO GENERAL	OBJETIVOS ESPECÍFICOS	PROGRAMA	SUB PROGRAMA	PRODUCTOS	LÍNEA BASE	METAS E INDICADORES	
							METAS	INDICADORES
DESARROLLO SOCIAL	INCLUSIÓN SOCIAL PARA LOGRAR MEJORES NIVELES DE DESARROLLO HUMANO	MEJORAMIENTO EN LAS CONDICIONES DE SALUD PARA CONTRIBUIR AL DESARROLLO HUMANO INTEGRAL DE LA POBLACIÓN DEL MUNICIPIO DE VALDIVIA	DESARROLLO GENERAL DEL SISTEMA DE SEGURIDAD SOCIAL	Fortalecimiento del sistema de salud Municipal	Plan de salud municipal formulado	ND.	1	Un plan de salud Municipal formulado
					Estudio para mejorar el sistema organizativo del hospital	ND.	1	Un estudio Organizativo del hospital realizado
					Estudio realizado para la acreditación del hospital	ND.	1	Un estudio realizado para la acreditación del hospital
					Hospital Municipal acreditado	ND.	1	Un hospital Municipal acreditado
					Proyectos de salud gestionados	ND.	4	Número de proyectos de salud gestionados
					Capacitaciones realizadas en violencia intra familiar	ND.	20	Número de capacitaciones realizadas en violencia intra familiar
				Capacitaciones realizadas en fármaco dependencia	ND.	20	Número de capacitaciones realizadas en fármaco dependencia	
				Capacitaciones realizadas en salud sexual y reproductiva	ND.	20	Número de capacitaciones realizadas en salud sexual y reproductiva	

“COMPROMETIDOS CON EL CAMBIO”



SECTOR SALUD
PLAN DE DESARROLLO 2008 - 2011

ÁREA ESTRATÉGICA	OBJETIVO GENERAL	OBJETIVOS ESPECÍFICOS	PROGRAMA	SUB PROGRAMA	PRODUCTOS	LÍNEA BASE	METAS E INDICADORES	
							METAS	INDICADORES
DESARROLLO SOCIAL	INCLUSIÓN SOCIAL PARA LOGRAR MEJORES NIVELES DE DESARROLLO HUMANO	MEJORAMIENTO EN LAS CONDICIONES DE SALUD PARA CONTRIBUIR AL DESARROLLO HUMANO INTEGRAL DE LA POBLACIÓN DEL MUNICIPIO DE VALDIVIA	DESARROLLO GENERAL DEL SISTEMA DE SEGURIDAD SOCIAL	Seguridad Alimentaria	Restaurantes escolares operando con buena dieta alimenticia	ND	36	Número de restaurantes escolares operando con buena dieta alimenticia
					Docentes capacitados en el manejo de una buena dieta alimentaria	ND	72	Número de docentes capacitados en el manejo de una buena dieta alimentaria
					Almuerzos escolares entregados	ND	100	% de almuerzos escolares entregados
					desayunos escolares entregados	ND	100	% de desayunos escolares entregados
				Vigilancia y control a establecimientos comerciales e Instituciones en Salud Ambiental	ND	100	% Establecimientos controlados en Salud Ambiental	
				Salud Mental	ND	8	Número de personas tratadas contra la fármaco dependencia	
				población adolescente y joven de los grupos del sisben 1 y 2 subsidiada en programas de fármaco dependencia con CARISMA				



5.4.6 MATRIZ PLAN PLURIANUAL DE INVERSIONES SECTOR SALUD PÚBLICA



LÍNEA ESTRATÉGICA	PROGRAMA	SUBPROGRAMA	PLAN OPERATIVO ANUAL DE INVERSIÓN VIGENCIA FISCAL 2008 - MILES DE PESOS						Recursos de Gestión					TOTAL 2008		
			Inversión Municipio - Sector Salud			Nivel Central			Sistema General de Participaciones	Propios Descentralizados	Cofinanciación Nacional	Cofinanciación Departamental	Cooperación Internac.		Recursos de Entidades Descentralizadas	Otros
			Propios	Destinación Especial												
			Libre Destinación (Recursos Ordinarios)	Créditos	Regalías	Otros										
DESARROLLO SOCIAL	INFRAESTRUCTURA HOSPITALARIA						20.000								20.000	
DESARROLLO SOCIAL	DOTACIÓN DE EQUIPOS E IMPLEMENTOS PARA LA SALUD						20.000	30.000							50.000	
DESARROLLO SOCIAL	DESARROLLO GENERAL DEL SISTEMA DE SEGURIDAD SOCIAL.														0	
DESARROLLO SOCIAL	DESARROLLO GENERAL DEL SISTEMA DE SEGURIDAD SOCIAL.	VIGILANCIA Y CONTROL AL SISTEMA GENERAL DE SEGURIDAD SOCIAL.					1.000.000								1.000.000	
DESARROLLO SOCIAL	DESARROLLO GENERAL DEL SISTEMA DE SEGURIDAD SOCIAL.	FORTALECIMIENTO DEL SISTEMA DE SALUD					500.000								500.000	
DESARROLLO SOCIAL	DESARROLLO GENERAL DEL SISTEMA DE SEGURIDAD SOCIAL.	CAPACITACIÓN Y SENSIBILIZACIÓN EN TEMAS REDLACIONADOS CON LA SALUD.					10.000								10.000	
DESARROLLO SOCIAL	DESARROLLO GENERAL DEL SISTEMA DE SEGURIDAD SOCIAL.	SEGURIDAD ALIMENTARIA					60.000								60.000	
DESARROLLO SOCIAL	DESARROLLO GENERAL DEL SISTEMA DE SEGURIDAD SOCIAL.	VIGILANCIA Y CONTROL A ESTABLECIMIENTOS COMERCIALES E INSTITUCIONALES EN SALUD AMBIENTAL.					200.000								200.000	
DESARROLLO SOCIAL	DESARROLLO GENERAL DEL SISTEMA DE SEGURIDAD SOCIAL.	SALUD MENTAL					20.000								20.000	
															0	
															0	
															0	
															0	
															0	
							1.810.000	50.000	0	0	0	0	0	0	1.860.000	

“COMPROMETIDOS CON EL CAMBIO”



PLAN OPERATIVO ANUAL DE INVERSIÓN VIGENCIA FISCAL 2009 - MILES DE PESOS											PLAN OPERATIVO ANUAL DE INVERSIÓN VIGENCIA FISCAL 2010 - MILES DE PESOS												
Inversión Municipio - Sector Salud						Recursos de Gestión					TOTAL 2009	Inversión Municipio - Sector Salud						Recursos de Gestión				TOTAL 2010	
Nivel Central												Nivel Central											
Propios		Destinación Especial		Sistema General de Participaciones	Propios Descentralizados	Cofinanciación Departamental	Cofinanciación Nacional	Cooperación Internac.	Municipios	Otros		Propios		Destinación Especial		Sistema General de Participaciones	Propios Descentralizados	Cofinanciación Nacional	Cofinanciación Departamental	Cooperación Internac.	Municipios		Otros
Libre Destinación (Recursos Ordinarios)	Créditos	Regalías	Otros									Libre Destinación (Recursos Ordinarios)	Créditos	Regalías	Otros								
30.000					20.000	70.000					120.000					20.000						20.000	
				30.000	20.000						50.000				30.000	20.000						50.000	
											0											0	
				1.200.000							1.200.000				1.300.000							1.300.000	
				200.000							200.000				250.000							250.000	
				10.000							10.000				10.000							10.000	
				70.000							70.000				72.000							72.000	
				230.000							230.000				250.000							250.000	
				30.000							30.000				20.000							20.000	
											0											0	
30.000	0	0	0	#####	40.000	70.000	0	0	0	0	1.910.000	0	0	0	0	1.932.000	40.000	0	0	0	0	0	1.972.000



PLAN OPERATIVO ANUAL DE INVERSIÓN VIGENCIA FISCAL 2011											PLAN OPERATIVO ANUAL DE INVERSIÓN VIGENCIA FISCAL 2008 - 2011													
Inversión Municipio - Sector Salud					Recursos de Gestión						TOTAL 2011	Inversión Municipio - Sector Salud					Recursos de Gestión				TOTAL 2008 - 2011			
Nivel Central				Sistema General de Participaciones	Propios Descentralizados	Cofinanciación Nacional	Cofinanciación Departamental	Cooperación Internac.	Municipios	Otros		Nivel Central					Sistema General de Participaciones	Propios Descentralizados	Cofinanciación Nacional	Cofinanciación Departamental		Cooperación Internac.	Municipios	Otros
Propios		Destinación Especial										Propios		Destinación Especial										
Libre Destinación (Recursos Ordinarios)	Créditos	Regalías	Otros									Libre Destinación (Recursos Ordinarios)	Créditos	Regalías	Otros									
					20.000						20.000	30.000	0	0	0	0	80.000	70.000	0	0	0	0	180.000	
				30.000	20.000						50.000	0	0	0	0	110.000	90.000	0	0	0	0	0	200.000	
											0	0	0	0	0	0	0	0	0	0	0	0	0	
				1.500.000							1.500.000	0	0	0	0	5.000.000	0	0	0	0	0	0	5.000.000	
				300.000							300.000	0	0	0	0	1.250.000	0	0	0	0	0	0	1.250.000	
				10.000							10.000	0	0	0	0	40.000	0	0	0	0	0	0	40.000	
				74.000							74.000	0	0	0	0	276.000	0	0	0	0	0	0	276.000	
				260.000							260.000	0	0	0	0	940.000	0	0	0	0	0	0	940.000	
				20.000							20.000	0	0	0	0	90.000	0	0	0	0	0	0	90.000	
											0	0	0	0	0	0	0	0	0	0	0	0	0	
0	0	0	0	2.194.000	40.000	0	0	0	0	0	2.234.000	30.000	0	0	0	7.706.000	170.000	70.000	0	0	0	0	7.976.000	



5.5 SECTOR NIÑEZ Y ADOLESCENCIA

5.5.1 DIAGNÓSTICO

OBJETIVO GENERAL

Inclusión social para lograr mejores niveles de desarrollo humano.

OBJETIVO ESPECÍFICO

Proteger integralmente a la niñez y adolescencia del municipio de Valdivia.

- El ente territorial debe incluir en el plan de desarrollo, planes y estrategias que garanticen los derechos de la infancia y adolescencia (Ley 1098 de 2.006), con ello se busca dar cumplimiento a lo estipulado en los propósitos de garantías y protección integral de los derechos fundamentales de los niños, niñas y adolescentes.
- La oficina de infancia y adolescencia del municipio ya estableció los lineamientos de un proyecto que contempla diagnosticar la problemática prioritaria que viven los infantes y adolescentes; teniendo en cuenta el marco legal de la Constitución de 1.991, la cual señala claramente que es el Estado, la sociedad y la familia los únicos responsables de garantizar el cumplimiento y el respeto a los derechos de los niños y adolescentes, sin importar etnia, religión, opinión, sexo y patrimonio. A partir de la carta magna, la sociedad gradualmente ha pasado de una visión de los niños, niñas y adolescentes como “menores” indefensos sujetos de caridad y de la buena voluntad de los adultos, hacia un verdadero reconocimiento como sujetos de derecho.
- Los lineamientos del proyecto de diagnostico, ya se encuentran establecidos al igual que los parámetros, la metodología y los temas: salud materna, salud infantil, registro civil, nutrición, desarrollo y educación, agua potable y ambiente sano, restitución de los derechos vulnerables y participación.



- **CARACTERÍSTICAS DE LA POBLACIÓN:**

- **POBLACIÓN NIÑEZ Y ADOLESCENCIA**

EDADES	URBANA	RURAL	SUBTOTAL	TOTAL
De 0 a 12 años				
Niñas	946	1.902	2.848	
Niños	1.065	2.015	3.080	5.928
De 13 a 17 años				
Niñas	420	677	1.097	
Niños	392	736	1.128	2.225
TOTAL:	2.823	5.330	8.153	8.153

- **EDUCACIÓN**

POBLACIÓN	NÚMERO	PORCENTAJE
Niños y Adolescentes matriculados	3.064	37.59%
Niños y Adolescentes sin matricular(1)	5.089	62.41%
TOTAL:	8.153	100%

(1) Están en edad de estudiar y no ejercen ese derecho.

- Los desescolarizados ascienden a 220 alumnos que representan el 7.18% de deserción escolar, y la repitencia suman 196 alumnos que representan el 6.39% del total de matriculados.
- Madres adolescentes: de 246 partos atendidos en el 2007, 31 partos se presentaron en adolescentes que representan el 12.60% y el 2.8% de la población de niñas entre 13 y 17 años que suman 1.097 niñas.
- De maltrato infantil, violencia intrafamiliar y el abuso sexual se conocieron 48 casos, que fueron reportados, los cuales representan el 0.58% del total de niños y adolescentes.
- Los cuadros de infecciones respiratorias, enfermedades diarreicas, malaria y desnutrición, se presentaron en el 2.007 192 casos que representan el 2.34% del total de la población infantil y adolescente que suman 8.153.



- La población infantil y adolescente sufre los problemas de la violencia y el desplazamiento; este año se presentaron desplazamientos de población rural hacia la cabecera municipal, como consecuencia de la erradicación de coca y la presión de grupos armados.

➤ **INFANTES Y ADOLESCENTES DESPLAZADOS**

EDADES	NÚMERO	PORCENTAJE
De 0 a 6 años	799	9.30% (1)
De 6 a 12 años	884	10.84%
De 13 a 17 años	680	8.34%
TOTAL:	2.363	28.98% (2)

(1) Porcentaje por edades.

(2) Porcentaje en relación al total de la población que suman 8.153.

- **TABAQUISMO, ALCOHOLISMO Y DROGADICCIÓN:** de una población muestral del 10% (784 encuestados), desagregados en 332 hombres y 452 mujeres, el 78,445% (615 personas adolescente) presentaron problemas de tabaquismo, alcoholismo y drogadicción, y 169 o sea el 22.55% manifestaron no practicar ningún vicio, se consideran sanos.

➤ **ADOLESCENTES FARMACODEPENDIENTES**

ENFERMEDAD	MASCULINO	%	FEMENINO	%	TOTAL	%
Tabaquismo	90	27.10%	66	14.60%	156	19.89%
Alcoholismo	208	62.65%	212	46.90%	420	53.57%
Drogadicción	19	5.72%	20	4.42%	39	4.97%
Sanos	15	4.51%	154	34.07%	164	21.55%
TOTAL:	332	100%	452	100%	784	100%

- Es de resaltar que en el género femenino se presenta con mas frecuencia el alcoholismo y la drogadicción que en el género masculino; proyectando el censo muestral al total de la población entre 13 y 17 años que suman 2.225 adolescentes, se presume que el 53.52% que equivale a 1.191 adolescente, consumen alcohol, sin contar con al población menor e 13 años, en la cual también se presentan casos de alcoholismo.
- En drogadicción se presume también que el 4.9% de los adolescente que equivale a 110 adolescentes, consumen



sustancias psicoactivas; el tabaquismo tendría 442 adolescentes consumidores que representan el 19,8% del total de adolescentes.

- La presente situación amerita programas de prevención, capacitación y control permanente, por parte de la oficina de Niñez y Adolescencia en coordinación con el sector salud, educación y seguridad.

PROGRAMAS

- Capacitación en el trato a la infancia y la adolescencia.
- Fortalecimiento institucional al sector de la niñez y la adolescencia.
- Programa Nutricional para la niñez y la adolescencia.
- Niños y adolescentes saludables.
- Niños y adolescentes educados.
- Registro de identidad de niños y adolescentes.
- Infraestructura en hogares comunitarios.



5.5.2 ÁRBOL DE PROBLEMAS SECTOR NIÑEZ Y ADOLESCENCIA

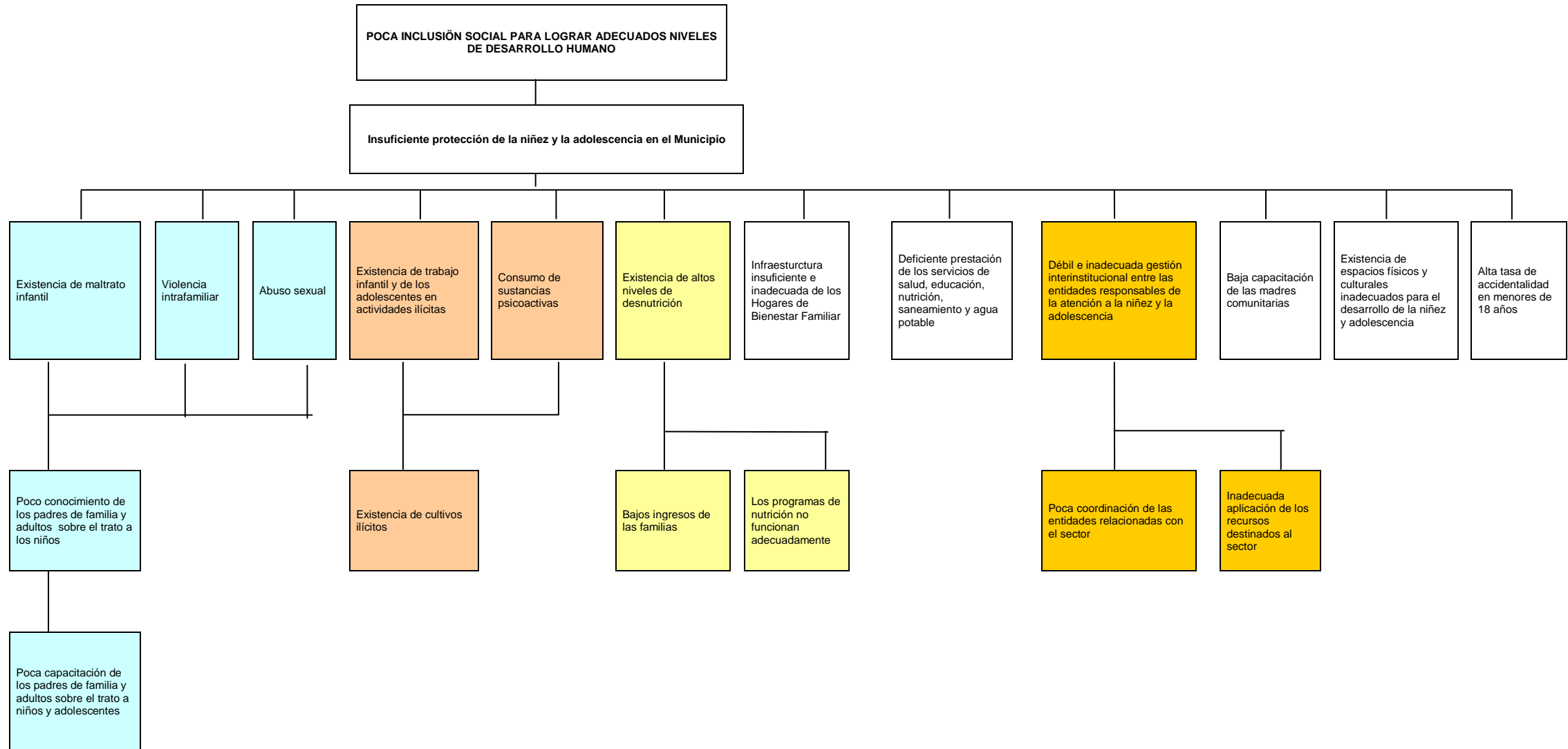



5.5.3 ÁRBOL DE OBJETIVOS SECTOR NIÑEZ Y ADOLESCENCIA

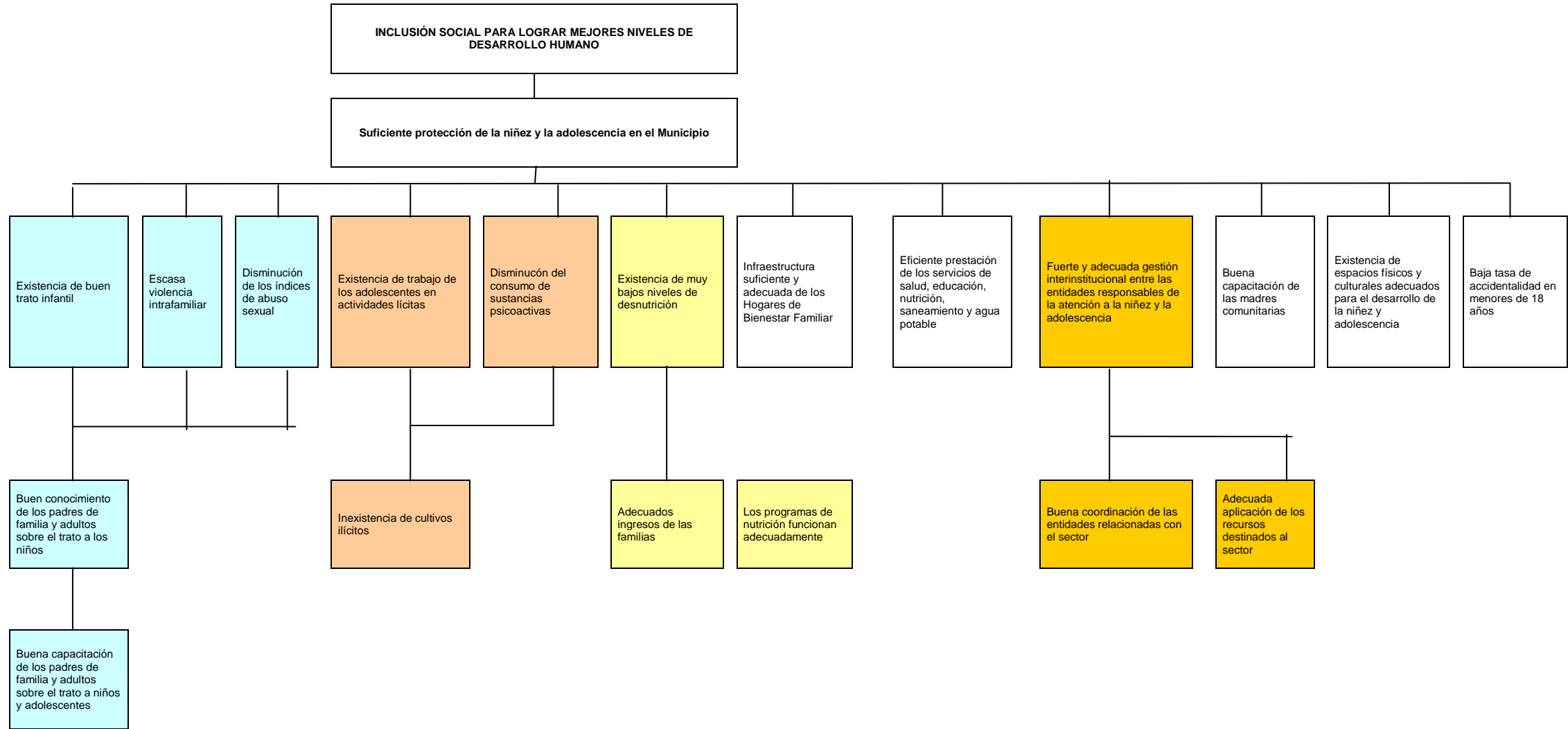



5.5.4 COMPONENTES DEL SECTOR NIÑEZ Y ADOLESCENCIA

C1: PADRES DE FAMILIA CAPACITADOS EN EL TRATO A LA NIÑEZ Y ADOLESCENCIA.

C2: ESTUDIO REALIZADO, PARA EL DISEÑO DEL PROGRAMA DE NUTRICIÓN DE LA NIÑEZ Y ADOLESCENCIA EN EL MUNICIPIO.

C3: HOGARES COMUNITARIOS MEJORADOS EN SU INFRAESTRUCTURA.

C4: ESTUDIO REALIZADO PARA COORDINAR LA ACTUACIÓN DE LAS ENTIDADES RELACIONADAS CON LA NIÑEZ Y ADOLESCENCIA.

C5: CAPACITACIÓN A LAS MADRES COMUNITARIAS PARA EL TRATO A LA NIÑEZ.

C6: FORMULACIÓN Y GESTIÓN DE PROYECTOS DE COFINANCIACIÓN DEL SECTOR, CON EL GOBIERNO NACIONAL, DEPARTAMENTAL Y ORGANISMOS INTERNACIONALES.

C7: JORNADAS INTEGRALES DE SALUD REALIZADAS PARA LA NIÑEZ Y ADOLESCENCIA.

C8: JORNADAS DE SUMINISTRO DE IDENTIFICACIÓN PARA LA NIÑEZ Y LA ADOLESCENCIA.

C9: FORMULACIÓN DEL PLAN PARA LA ADOLESCENCIA Y LA NIÑEZ EN EL MUNICIPIO



5.5.5 MATRIZ DE OBJETIVOS, PROGRAMAS, SUBPROGRAMAS, PRODUCTOS, METAS E INDICADORES, SECTOR NIÑEZ Y ADOLESCENCIA



**SECTOR NIÑEZ Y ADOLESCENCIA
PLAN DE DESARROLLO 2008 - 2011**

ÁREA ESTRATÉGICA	OBJETIVO GENERAL	OBJETIVOS ESPECÍFICOS	PROGRAMA	sub. PROGRAMA	PRODUCTOS	LÍNEA BASE	METAS E INDICADORES	
							METAS	INDICADORES
DESARROLLO SOCIAL	INCLUSIÓN SOCIAL PARA LOGRAR MEJORES NIVELES DE DESARROLLO HUMANO	PROTEGER INTEGRALMENTE A LA NIÑEZ Y ADOLESCENCIA DEL MUNICIPIO DE VALDIVIA	CAPACITACIÓN EN EL TRATO A LA INFANCIA Y ADOLESCENCIA	Capacitación a los padres de familia sobre el trato a la niñez	Familias capacitadas en el trato de la niñez	ND	100%	El 100% de las familias capacitadas en trato a la niñez
				Capacitación a los padres de familia sobre el trato a la adolescencia.	Familias capacitadas en el trato a la adolescencia	ND	100%	El 100% de las familias capacitadas en el trato a la adolescencia.
				Capacitación a las Madres Comunitarias para el trato a la niñez	Madres Comunitarias capacitadas en el trato a la niñez.	ND	100%	El 100% de las Madres Comunitarias capacitadas en el trato a la niñez
			FORTALECIMIENTO INSTITUCIONAL AL SECTOR DE NIÑEZ Y ADOLESCENCIA	Estudio para diseñar el programa de Nutrición en el Municipio	Programa Nutricional Diseñado	ND	1	Un programa nutricional diseñado.
				Estudio para coordinar la actuación de las entidades relacionadas con la Niñez y Adolescencia.	Entidades responsables de la Niñez y Adolescencia trabajando coordinadamente.	ND	5	Número de Entidades Responsables de la Niñez y la Adolescencia trabajando coordinadamente.
					Proyectos gestionados	N.D	4	Numero de proyectos de niñez y adolescencia gestionados
					Plan formulado para la niñez y la adolescencia	N.D	1	Un plan formulado para la niñez y adolescencia



**SECTOR NIÑEZ Y ADOLESCENCIA
PLAN DE DESARROLLO 2008 - 2011**

ÁREA ESTRATÉGICA	OBJETIVO GENERAL	OBJETIVOS ESPECÍFICOS	PROGRAMA	SUB PROGRAMA	PRODUCTOS	LÍNEA BASE	METAS E INDICADORES	
							METAS	INDICADORES
DESARROLLO SOCIAL	INCLUSIÓN SOCIAL PARA LOGRAR MEJORES NIVELES DE DESARROLLO HUMANO	PROTEGER INTEGRALMENTE A LA NIÑEZ Y ADOLESCENCIA DEL MUNICIPIO DE VALDIVIA	PROGRAMA NUTRICIONAL PARA LA NIÑEZ Y ADOLESCENCIA	Nutricional para la niñez	Proyecto de lactancia materna realizado	N.D	1	Un proyecto de lactancia materna realizado
					Niños beneficiarios con el complemento alimentario	N.D	4.000	Numero de niños beneficiarios con el complemento alimentario
				Nutricional para adolescencia	Estudiantes de educación básica primaria con desayuno escolar	N.D	100%	% Estudiantes de educación básica primaria con desayuno escolar
					Estudiantes con educación básica primaria con almuerzo escolar	N.D	100%	% Estudiantes con educación básica primaria con almuerzo escolar
			NIÑOS Y ADOLESCENTES SALUDABLES	Niñez saludable	Niños con todas las vacunas	N.D	100%	% Niños con todas las vacunas
					Niños con aseguramiento en salud	N.D	100%	% Niños con aseguramiento en salud
				Maternas participando en el programa de control prenatal		N.D	100%	% Maternas participando en el programa de control prenatal



SECTOR NIÑEZ Y ADOLESCENCIA

PLAN DE DESARROLLO 2008 - 2011

ÁREA ESTRATÉGICA	OBJETIVO GENERAL	OBJETIVOS ESPECÍFICOS	PROGRAMA	SUB PROGRAMA	PRODUCTOS	LÍNEA BASE	METAS E INDICADORES				
							METAS	INDICADORES			
DESARROLLO SOCIAL	INCLUSIÓN SOCIAL PARA LOGRAR MEJORES NIVELES DE DESARROLLO HUMANO	PROTEGER INTEGRALMENTE A LA NIÑEZ Y ADOLESCENCIA DEL MUNICIPIO DE VALDIVIA	NIÑOS Y ADOLESCENTES SALUDABLES	Niñez saludable	niños en programa de crecimiento y desarrollo	N.D	100%	% niños en programa de crecimiento y desarrollo			
					Ningún niño sometido a maltrato o abuso sexual	N.D	0	Numero de niños sometidos al maltrato o abuso sexual			
				Infancia saludable	Adolescentes con todas las vacunas.	ND	100%	% de Adolescentes con todas las vacunas.			
					Adolescentes con aseguramiento en salud	ND	100%	% de Adolescentes con aseguramiento en salud			
					Adolescentes en programas de salud sexual y reproductiva.	ND	100%	% de Adolescentes en programas de salud sexual y reproductiva.			
					Adolescentes en programas de prevención de consumo de sustancias psicoactivas, alcoholismo y tabaquismo	ND	100%	% de Adolescentes en programas de prevención de consumo de sustancias psicoactivas.			
					Mujeres Adolescentes en programas de prevención del embarazo precoz e indeseado	ND	100%	% de Mujeres Adolescentes en programas de prevención del embarazo precoz e indeseado			



**SECTOR NIÑEZ Y ADOLESCENCIA
PLAN DE DESARROLLO 2008 - 2011**

ÁREA ESTRATÉGICA	OBJETIVO GENERAL	OBJETIVOS ESPECÍFICOS	PROGRAMA	SUB PROGRAMA	PRODUCTOS	LÍNEA BASE	METAS E INDICADORES	
							METAS	INDICADORES
DESARROLLO SOCIAL	INCLUSIÓN SOCIAL PARA LOGRAR MEJORES NIVELES DE DESARROLLO HUMANO	PROTEGER INTEGRALMENTE A LA NIÑEZ Y ADOLESCENCIA DEL MUNICIPIO DE VALDIVIA	NIÑOS Y ADOLESCENTES EDUCADOS	Niños educados	Todos los niños matriculados en Preescolar	ND	100%	% Niños matriculados en Preescolar
					Todos los Adolescentes matriculados en Educación Básica Primaria	ND	100%	% de Adolescentes matriculados en Educación Básica Primaria
			REGISTRO DE IDENTIDAD DE NIÑOS Y ADOLESCENTES		Niños con registro civil	ND	100%	% de Niños con registro Civil.
					Adolescentes mayores de 7 años con Tarjeta de Identidad	ND	100%	% de Adolescentes mayores de 7 años con Tarjeta de Identidad
			INFRAESTRUCTURA EN HOGARES COMUNITARIOS		Hogares Comunitarios mejorados y adecuados.	ND	14	Número de Hogares Comunitarios Adecuados y Mejorados.



5.5.6 MATRIZ PLAN PLURIANUAL DE INVERSIONES SECTOR NIÑEZ Y ADOLESCENCIA



LÍNEA ESTRATÉGICA	PROGRAMA	SUBPROGRAMA	PLAN OPERATIVO ANUAL DE INVERSIÓN VIGENCIA FISCAL 2008 - MILES DE PESOS								TOTAL 2008			
			Inversión Municipio - Sector Niñez y Adolescencia						Recursos de Gestión					
			Nivel Central				Sistema General de Participaciones	Propios Descentralizados	Cofinanciación Nacional	Cooperación Internac.		Cofinanciación Departamental	Otros	
			Propios		Destinación Especial									
			Libre Destinación (Recursos Ordinarios)	Créditos	Regalías	Otros								
DESARROLLO SOCIAL	CAPACITACIÓN EN EL TRATO A LA INFANCIA Y ADOLESCENCIA.	CAPACITACIÓN A LOS PADRES DE FAMILIA SOBRE EL TRATO A LA NIÑEZ.					2.000							2.000
DESARROLLO SOCIAL	CAPACITACIÓN EN EL TRATO A LA INFANCIA Y ADOLESCENCIA.	CAPACITACIÓN A LOS PADRES DE FAMILIA SOBRE EL TRATO A LA ADOLESCENCIA.					2.000							2.000
DESARROLLO SOCIAL	CAPACITACIÓN EN EL TRATO A LA INFANCIA Y ADOLESCENCIA.	CAPACITACIÓN A LAS MADRES COMUNITARIAS PARA EL TRATO A LA ADOLESCENCIA.					2.000							2.000
DESARROLLO SOCIAL	FORTALECIMIENTO INSTITUCIONAL AL SECTOR DE NIÑEZ Y ADOLESCENCIA.	ESTUDIO PARA DISEÑAR EL PROGRAMA DE NUTRICIÓN EN EL MUNICIPIO.					5.000							5.000
DESARROLLO SOCIAL	FORTALECIMIENTO INSTITUCIONAL AL SECTOR DE NIÑEZ Y ADOLESCENCIA.	ESTUDIO PARA COORDINAR LA ACTUACIÓN DE LAS ENTIDADES RELACIONADAS CON LA NIÑEZ Y LA ADOLESCENCIA.					2.000							2.000
DESARROLLO SOCIAL	PROGRAMA NUTRICIONAL PARA LA NIÑEZ Y LA ADOLESCENCIA.	PROGRAMA NUTRICIONAL PARA LA NIÑEZ					2.500							2.500
DESARROLLO SOCIAL	PROGRAMA NUTRICIONAL PARA LA NIÑEZ Y LA ADOLESCENCIA.	PROGRAMA NUTRICIONAL PARA LA ADOLESCENCIA.					2.500							2.500
DESARROLLO SOCIAL	NIÑOS Y ADOLESCENTES SALUDABLES	NIÑEZ SALUDABLE					1.000							1.000
DESARROLLO SOCIAL	NIÑOS Y ADOLESCENTES SALUDABLES	INFANCIA SALUDABLE					1.000							1.000
DESARROLLO SOCIAL	NIÑOS Y ADOLESCENTES EDUCADOS	NIÑOS EDUCADOS					1.000							1.000
DESARROLLO SOCIAL	NIÑOS Y ADOLESCENTES EDUCADOS	ADOLESCENTES EDUCADOS					1.000							1.000
DESARROLLO SOCIAL	REGISTRO DE IDENTIDAD DE NIÑOS Y ADOLESCENTES						1.000							1.000
DESARROLLO SOCIAL	INFRAESTRUCTURA EN HOGARES COMUNITARIOS						28.000							28.000
			0	0	0	0	51.000	0	0	0	0	0	0	51.000

“COMPROMETIDOS CON EL CAMBIO”



PLAN OPERATIVO ANUAL DE INVERSIÓN VIGENCIA FISCAL 2009 - MILES DE PESOS										TOTAL 2009	PLAN OPERATIVO ANUAL DE INVERSIÓN VIGENCIA FISCAL 2010 - MILES DE PESOS							TOTAL 2010			
Inversión Municipio - Sector Niñez y Adolescencia						Recursos de Gestión					Inversión Municipio - Sector Niñez y Adolescencia						Recursos de Gestión				
Nivel Central				Sistema General de Participaciones	Propios Descentralizados	Cofinanciación Nacional	Cooperación Internac.	Cofinanciación Departamental	Otros		Nivel Central				Sistema General de Participaciones	Propios Descentralizados	Cofinanciación Nacional		Cooperación Internac.	Cofinanciación Departamental	Otros
Propios	Destinación Especial		Otros								Propios	Destinación Especial									
Libre Destinación (Recursos Ordinarios)	Créditos	Regalías	Otros							Libre Destinación (Recursos Ordinarios)	Créditos	Regalías	Otros								
				2.000						2.000					2.000					2.000	
				2.000						2.000					2.000					2.000	
				2.000						2.000					2.000					2.000	
				5.000						5.000					5.000					5.000	
										0										0	
										0										0	
										0										0	
				1.000						1.000					1.000					1.000	
				1.000						1.000					1.000					1.000	
				1.000						1.000					1.000					1.000	
				1.000						1.000					1.000					1.000	
				1.000						1.000					1.000					1.000	
				14.000						14.000					14.000					14.000	
0	0	0	0	30.000	0	0	0	0	0	30.000	0	0	0	0	30.000	0	0	0	0	30.000	



PLAN OPERATIVO ANUAL DE INVERSIÓN VIGENCIA FISCAL 2011 - MILES DE PESOS										PLAN OPERATIVO ANUAL DE INVERSIÓN VIGENCIA FISCAL 2008 - 2011										
Inversión Municipio - Sector Niñez y Adolescencia	Nivel Central	Propios	Libre Destinación (Recursos Ordinarios)	Créditos	Regalías	Otros	Sistema General de Participaciones	Propios Descentralizados	TOTAL 2011	Inversión Municipio - Sector Niñez y Adolescencia	Nivel Central	Propios	Libre Destinación (Recursos Ordinarios)	Créditos	Regalías	Otros	Sistema General de Participaciones	Propios Descentralizados	TOTAL 2008 - 2011	
																				Recursos de Gestión
		Destinación Especial										Destinación Especial								
							2.000		2.000	0	0	0	0	8.000	0	0	0	0	0	8.000
							2.000		2.000	0	0	0	0	8.000	0	0	0	0	0	8.000
							2.000		2.000	0	0	0	0	8.000	0	0	0	0	0	8.000
							5.000		5.000	0	0	0	0	20.000	0	0	0	0	0	20.000
									0	0	0	0	0	2.000	0	0	0	0	0	2.000
									0	0	0	0	0	2.500	0	0	0	0	0	2.500
									0	0	0	0	0	2.500	0	0	0	0	0	2.500
							1.000		1.000	0	0	0	0	4.000	0	0	0	0	0	4.000
							1.000		1.000	0	0	0	0	4.000	0	0	0	0	0	4.000
							1.000		1.000	0	0	0	0	4.000	0	0	0	0	0	4.000
							1.000		1.000	0	0	0	0	4.000	0	0	0	0	0	4.000
							1.000		1.000	0	0	0	0	4.000	0	0	0	0	0	4.000
							14.000		14.000	0	0	0	0	70.000	0	0	0	0	0	70.000
0	0	0	0	0	0	0	30.000	0	30.000	0	0	0	0	141.000	0	0	0	0	0	141.000



5.6 SECTOR ADULTO MAYOR

5.6.1 DIAGNÓSTICO

OBJETIVO GENERAL

Inclusión social para lograr mejores niveles de desarrollo humano.

OBJETIVO ESPECÍFICO

Mejoramiento de las condiciones de vida de la población adulta mayor en el municipio de Valdivia.

- La situación social, económica y cultural de la población adulta mayor en el municipio es precaria, socialmente tienen poca participación en las actividades municipales, se presenta inequidad y exclusión con este grupo; existen niveles de pobreza, índices de desempleo y pocas condiciones de acceso a las actividades económicas del municipio. En el aspecto cultural se presenta alto grado de analfabetismo, con poco acceso a la educación básica, y ausencia de programas de alfabetización; en salud hay baja cobertura para los adultos mayores y alto porcentaje de personas no afiliadas al Sisben.
- Dadas estas circunstancias, la nueva Administración deberá implementar a través del Plan de Desarrollo acciones que reivindiquen el rol que cumplen los ancianos en la sociedad como patrimonio cultural e histórico del municipio.

PROGRAMAS

- Programa de capacitación para el adulto mayor.
- Promoción y prevención de los riesgos específicos del envejecimiento.
- Participación comunitaria del adulto mayor.
- Gestión de proyectos para el adulto mayor.



5.6.2 ÁRBOL DE PROBLEMAS SECTOR ADULTO MAYOR

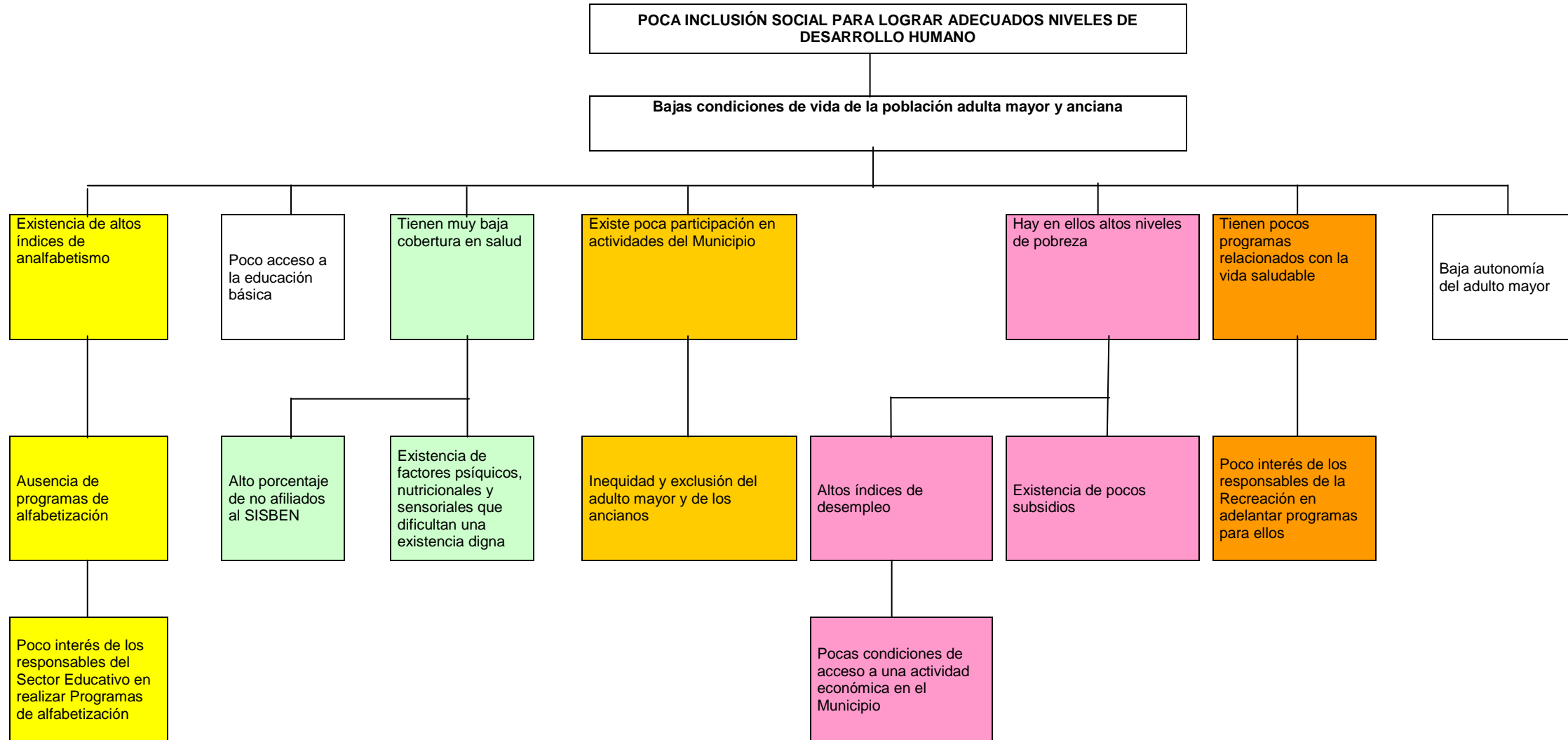



5.6.3 ÁRBOL DE OBJETIVOS SECTOR ADULTO MAYOR

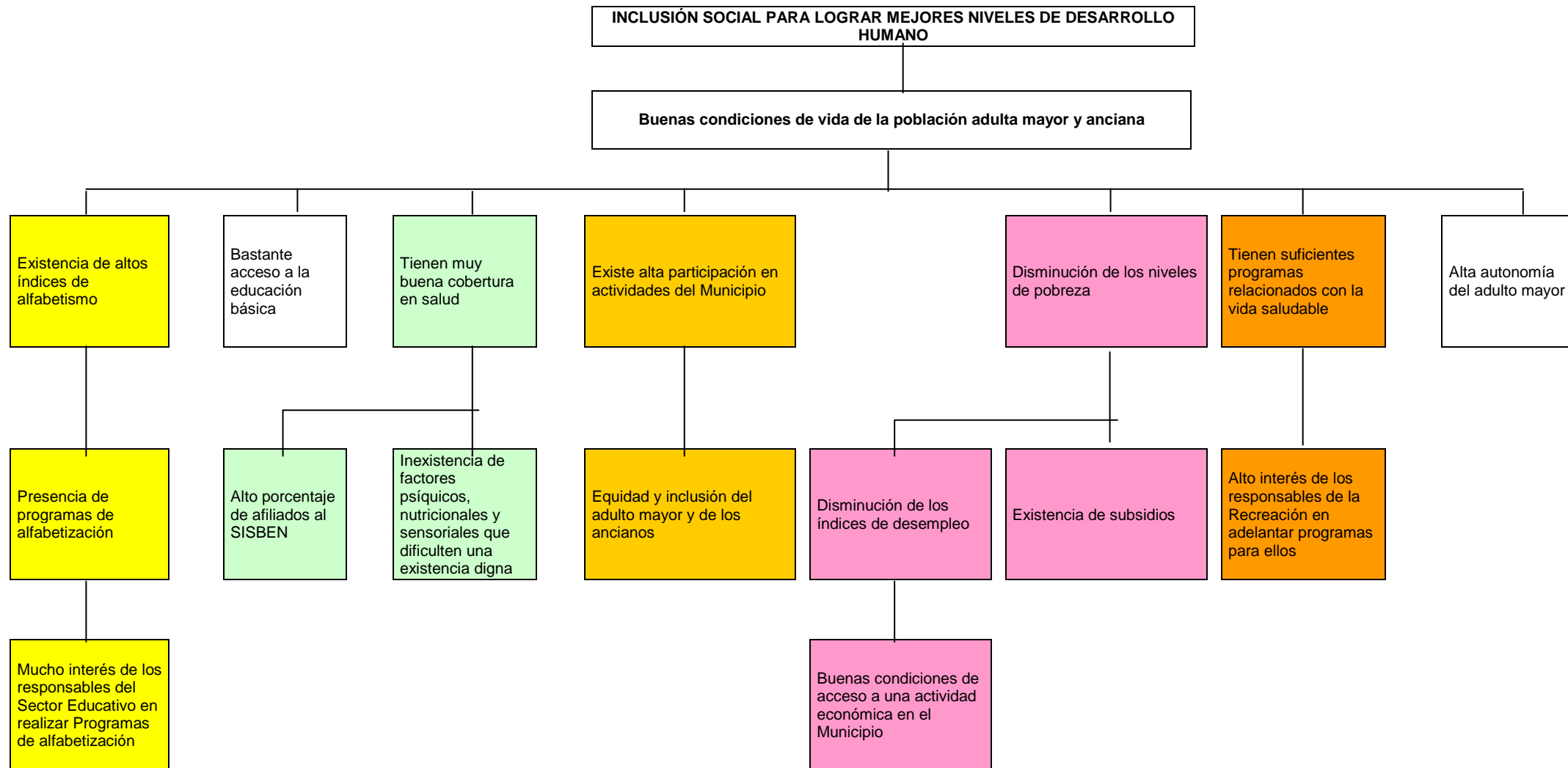



5.6.4 COMPONENTES DEL SECTOR ADULTO MAYOR

C1: ADULTOS MAYORES ALFABETIZADOS

C2: CAPACITACIÓN DEL ADULTO MAYOR EN EDUCACIÓN BÁSICA.

C3: REALIZAR BRIGADAS DE SALUD PARA LA AFILIACIÓN DEL ADULTO MAYOR AL SISBEN.

C4: REALIZAR BRIGADAS DE SALUD PARA MEJORAR LAS CONDICIONES NUTRICIONALES, SÍQUICAS Y SENSORIALES DEL ADULTO MAYOR.

C5: CREAR UN COMITÉ DEL ADULTO MAYOR EN EL MUNICIPIO.

C6: GESTIONAR SUBSIDIOS EN DINERO CON LA NACIÓN PARA EL ADULTO MAYOR DEL MUNICIPIO.

C7: REALIZAR ACTIVIDADES DE AUTOESTIMA Y RECREACIÓN CON EL ADULTO MAYOR.

C8: ADULTO MAYOR PARTICIPANDO ACTIVAMENTE EN LAS DIFERENTES ACTIVIDADES DEL MUNICIPIO.

C9: GESTIÓN DE PROYECTOS PARA EL ADULTO MAYOR.



5.6.5. MATRIZ DE OBJETIVOS, PROGRAMAS, SUBPROGRAMAS, PRODUCTOS, METAS E INDICADORES, SECTOR ADULTO MAYOR.



SECTOR ADULTO MAYOR
PLAN DE DESARROLLO 2008 - 2011

ÁREA ESTRATÉGICA	OBJETIVO GENERAL	OBJETIVOS ESPECÍFICOS	PROGRAMA	SUB PROGRAMA	PRODUCTOS	LÍNEA BASE	METAS E INDICADORES	
							METAS	INDICADORES
DESARROLLO SOCIAL	INCLUSIÓN SOCIAL PARA LOGRAR MEJORES NIVELES DE DESARROLLO HUMANO	MEJORAMIENTO DE LAS CONDICIONES DE VIDA DE LA POBLACIÓN ADULTO MAYOR EN EL MUNICIPIO DE VALDIVIA	PROGRAMA CAPACITACIÓN PARA EL ADULTO MAYOR		Adultos Mayores alfabetizados	ND	100%	% De Adultos Mayores alfabetizados
					Adultos Mayores con acceso a la educación básica	ND	100%	% De Adultos Mayores con acceso a la educación básica
			Adultos incluidos en el programa de prevención de riesgos físicos de envejecimiento		ND	100%	% De Adultos incluidos en el programa de prevención de riesgos físicos de envejecimiento	
			Brigadas de Salud realizadas para el Adulto Mayor.		ND	8	No. De brigadas de salud realizadas para el adulto mayor.	



**SECTOR ADULTO MAYOR
PLAN DE DESARROLLO 2008 - 2011**

ÁREA ESTRATÉGICA	OBJETIVO GENERAL	OBJETIVOS ESPECÍFICOS	PROGRAMA	SUB PROGRAMA	PRODUCTOS	LÍNEA BASE	METAS E INDICADORES	
							METAS	INDICADORES
DESARROLLO SOCIAL	INCLUSIÓN SOCIAL PARA LOGRAR MEJORES NIVELES DE DESARROLLO HUMANO	MEJORAMIENTO DE LAS CONDICIONES DE VIDA DE LA POBLACIÓN ADULTO MAYOR EN EL MUNICIPIO DE VALDIVIA	PROMOCIÓN Y PREVENCIÓN DE LOS RIESGOS ESPECÍFICOS DEL ENVEJECIMIENTO		Brigadas de Salud realizadas para el Adulto Mayor que mejoren sus condiciones nutricionales, psíquicas y sensoriales.	ND	8	No. De brigadas de salud realizadas para el adulto mayor, para mejorar sus condiciones nutricionales, psíquicas y sensoriales.
					Comités del Adulto Mayor creado en el Municipio.	ND	1	Un Comité del Adulto Mayor creado en el Municipio.
					Subsidios en dinero gestionados para el Adulto Mayor.	ND	20	Número de subsidios en dinero gestionados para el adulto mayor.
					Brigadas de recreación realizadas con el Adulto Mayor.	ND	8	Número de brigadas de recreación realizadas con el Adulto Mayor.



SECTOR ADULTO MAYOR

ÁREA ESTRATÉGICA	OBJETIVO GENERAL	OBJETIVOS ESPECÍFICOS	PROGRAMA	SUB PROGRAMA	PRODUCTOS	LÍNEA BASE	METAS E INDICADORES	
							METAS	INDICADORES
DESARROLLO SOCIAL	INCLUSIÓN SOCIAL PARA LOGRAR MEJORES NIVELES DE DESARROLLO HUMANO	MEJORAMIENTO DE LAS CONDICIONES DE VIDA DE LA POBLACIÓN ADULTO MAYOR EN EL MUNICIPIO DE VALDIVIA	PARTICIPACIÓN COMUNITARIA DEL ADULTO MAYOR		Adultos Mayores participando activadamente en las actividades municipales	ND	100	% de Adultos Mayores participando en actividades municipales
					Proyectos gestionados para el Adulto Mayor	ND	4	Número de proyectos gestionados para el Adulto Mayor.

“COMPROMETIDOS CON EL CAMBIO”



5.6.6. MATRIZ PLAN PLURIANUAL DE INVERSIONES, SECTOR ADULTO MAYOR.



LÍNEA ESTRATÉGICA	PROGRAMA	SUBPROGRAMA	PLAN OPERATIVO ANUAL DE INVERSIÓN VIGENCIA FISCAL 2008 - MILES DE PESOS								TOTAL 2008			
			Inversión Municipio - Sector Adulto Mayor				Recursos de Gestión							
			Nivel Central				Sistema General de Participaciones	Propios Descentralizados	Cofinanciación Nacional	Cooperación Internac.		Cofinanciación Departamental	Otros	
			Propios	Destinación Especial										
			Libre Destinación (Recursos Ordinarios)	Créditos	Regalías	Otros								
DESARROLLO SOCIAL	CAPACITACION PARA EL ADULTO MAYOR							4.000						4.000
DESARROLLO SOCIAL	PROMOCIÓN Y PREVENCIÓN DE LOS RIESGOS ESPECÍFICOS DEL ENVEJECIMIENTO.							6.000						6.000
DESARROLLO SOCIAL	PROGRAMA DE PARTICIPACIÓN COMUNITARIA DEL ADULTO MAYOR.							5.000						5.000
DESARROLLO SOCIAL	GESTIÓN DE PROYECTOS PARA EL ADULTO MAYOR							5.000						5.000
			0	0	0	0		20.000	0	0	0	0	0	20.000

“COMPROMETIDOS CON EL CAMBIO”



PLAN OPERATIVO ANUAL DE INVERSIÓN VIGENCIA FISCAL 2009 - MILES DE PESOS										PLAN OPERATIVO ANUAL DE INVERSIÓN VIGENCIA FISCAL 2010 - MILES DE PESOS											
Inversión Municipio - Sector Adulto Mayor						Recursos de Gestión				TOTAL 2009	Inversión Municipio - Sector Adulto Mayor					Recursos de Gestión				TOTAL 2010	
Nivel Central											Nivel Central										
Propios		Destinación Especial		Sistema General de Participaciones	Propios Descentralizados	Cofinanciación Nacional	Cooperación Internac.	Cofinanciación Departamental	Otros		Propios		Destinación Especial		Sistema General de Participaciones	Propios Descentralizados	Cofinanciación Nacional	Cooperación Internac.	Cofinanciación Departamental		Otros
Libre Destinación (Recursos Ordinarios)	Créditos	Regalías	Otros								Libre Destinación (Recursos Ordinarios)	Créditos	Regalías	Otros							
				4.000						4.000					4.000					4.000	
				6.000						6.000					6.000					6.000	
				5.000						5.000					5.000					5.000	
				5.000						5.000					5.000					5.000	
0	0	0	0	20.000	0	0	0	0	0	20.000	0	0	0	0	20.000	0	0	0	0	20.000	



PLAN OPERATIVO ANUAL DE INVERSIÓN VIGENCIA FISCAL 2011 - MILES DE PESOS										TOTAL 2011	PLAN OPERATIVO ANUAL DE INVERSIÓN VIGENCIA FISCAL 2008 - 2011										TOTAL 2008 - 2011
Inversión Municipio - Sector Adulto Mayor						Recursos de Gestión					Inversión Municipio - Sector Adulto Mayor						Recursos de Gestión				
Nivel Central											Nivel Central										
Propios		Destinación Especial		Sistema General de Participaciones	Propios Descentralizados	Cofinanciación Nacional	Cooperación Internac.	Cofinanciación Departamental	Otros		Propios		Destinación Especial		Sistema General de Participaciones	Propios Descentralizados	Cofinanciación Nacional	Cooperación Internac.	Cofinanciación Departamental	Otros	
Libre Destinación (Recursos Ordinarios)	Créditos	Regalías	Otros							Libre Destinación (Recursos Ordinarios)	Créditos	Regalías	Otros								
				4.000						4.000	0	0	0	0	16.000	0	0	0	0	0	16.000
				6.000						6.000	0	0	0	0	24.000	0	0	0	0	0	24.000
				5.000						5.000	0	0	0	0	20.000	0	0	0	0	0	20.000
				5.000						5.000	0	0	0	0	20.000	0	0	0	0	0	20.000
0	0	0	0	20.000	0	0	0	0	0	20.000	0	0	0	0	80.000	0	0	0	0	0	80.000



5.7 SECTOR DISCAPACIDAD

5.7.1 DIAGNÓSTICO

OBJETIVO GENERAL

Inclusión social para lograr mejores niveles de desarrollo humano.

OBJETIVO ESPECÍFICO

Promover la inclusión social de las personas en discapacidad en el municipio.

- La población en condiciones de discapacidad asciende a 258 personas que representa el 1.36% del total de la población sisbenizada.
- El mayor número de discapacitados se presenta en el área rural con aproximadamente 200 discapacitados que representan el 77.5% de la población discapacitada en el área urbana son aproximadamente 58 discapacitados que representan 22.4% de la población total.
- La distribución de la población discapacitada en el área rural se encuentra de manera significativa en las localidades de la Habana, Puerto Valdivia, Cachirime, Monte Blanco, Puerto Raudal y Palomas que suman 86 discapacitados, un 33.3% de la población discapacitada, superior a la zona urbana. Estos corregimientos y veredas ameritan un programa focalizado de atención especial.

PROGRAMAS

- Caracterización de la población discapacitada.
- Habilitación y rehabilitación de la población discapacitada.
- Dotación de implementos y elementos a la población discapacitada.
- Procesos de participación ciudadana y comunitaria de la población con discapacitados.
- Adecuación de la infraestructura para la población discapacitada.



5.7.2 ÁRBOL DE PROBLEMAS SECTOR POBLACIÓN DISCAPACITADA

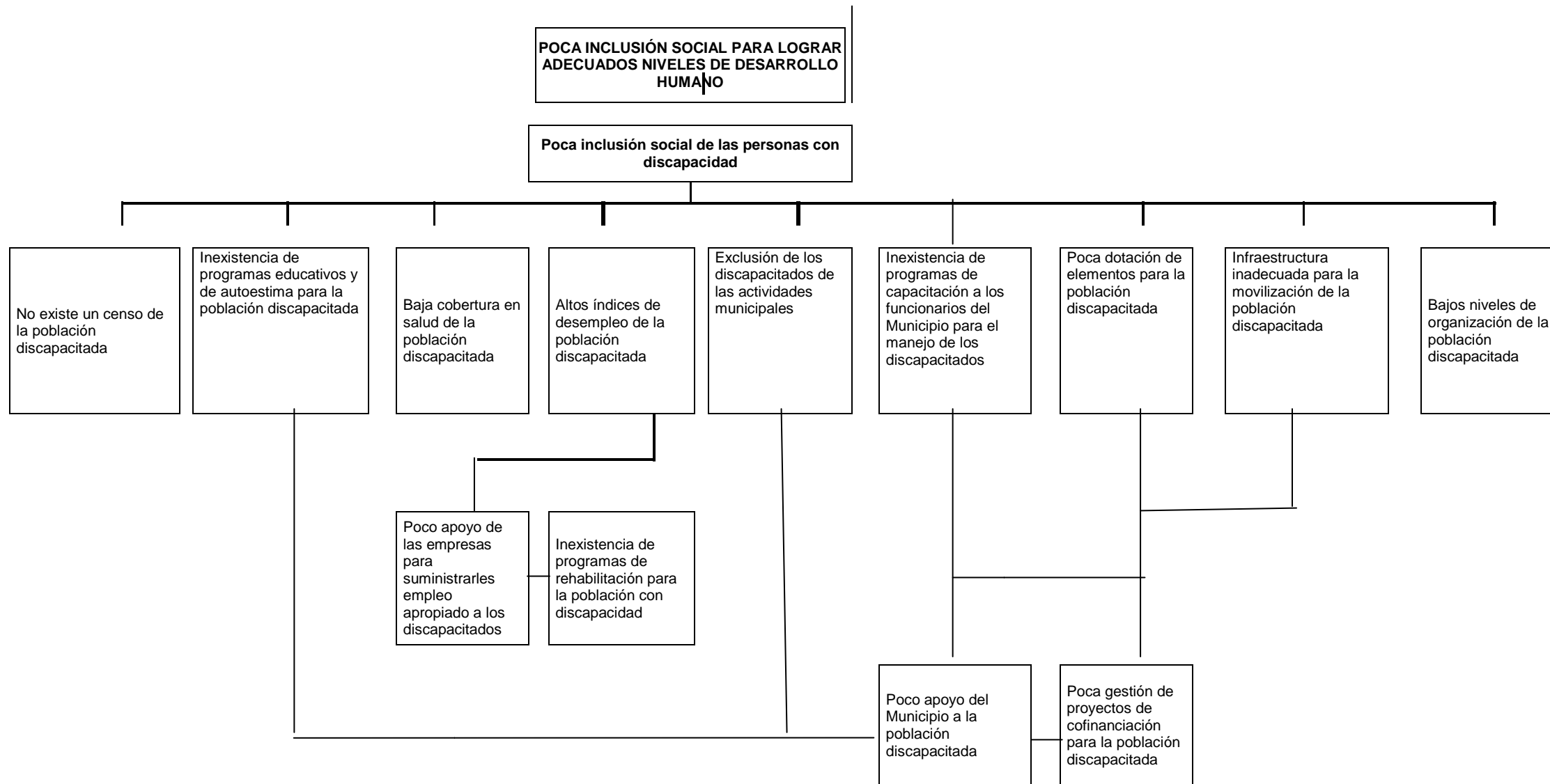



5.7.3 ÁRBOL DE OBJETIVOS SECTOR POBLACIÓN DISCAPACITADA

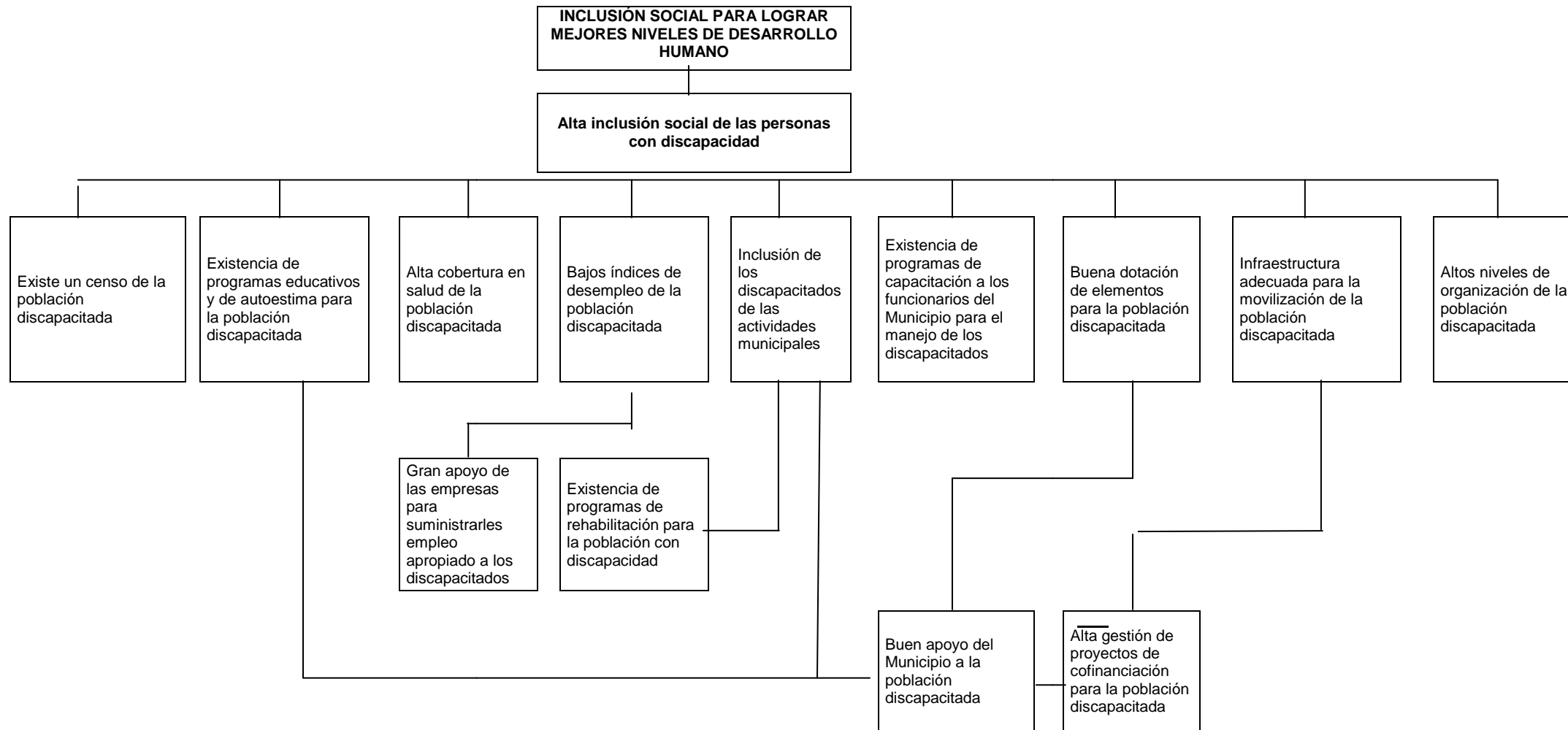



5.7.4 COMPONENTES DEL SECTOR DISCAPACIDAD

C1: CENSO DE LA POBLACIÓN DISCAPACITADA EN EL MUNICIPIO ELABORADO.

C2: INCLUSIÓN EN EL SISBEN DE LA POBLACIÓN DISCAPACITADA DEL MUNICIPIO.

C3: DESARROLLO DE UN PROYECTO DE AUTOESTIMA Y EDUCATIVO PARA LA POBLACIÓN DISCAPACITADA.

C4: FOMENTO AL EMPLEO PARA LA POBLACIÓN DISCAPACITADA.

C5: CREACIÓN DE UN COMITÉ PARA EL DESARROLLO DE LA POBLACIÓN DISCAPACITADA.

C6: CONSOLIDACIÓN DE UN PROGRAMA PARA LA REHABILITACIÓN DE LA POBLACIÓN DISCAPACITADA.

C7: DOTACIÓN DE EQUIPOS Y ELEMENTOS PARA LA POBLACIÓN DISCAPACITADA.

C8: ADECUAR LA INFRAESTRUCTURA DEL EQUIPAMIENTO MUNICIPAL A LA POBLACIÓN DISCAPACITADA.

C9: GESTIÓN DE PROYECTOS DE COFINANCIACIÓN PARA LA POBLACIÓN DISCAPACITADA.

C10: POBLACIÓN DISCAPACITADA LOCALIZADA Y CARACTERIZADA.

C11: POBLACIÓN DISCAPACITADA PARTICIPANDO ACTIVAMENTE EN LOS PROCESOS DE GESTIÓN PÚBLICA.



5.7.5. MATRIZ DE OBJETIVOS, PROGRAMAS, SUBPROGRAMAS, PRODUCTOS, METAS E INDICADORES, SECTOR DISCAPACIDAD.



**SECTOR DISCAPACIDAD
PLAN DE DESARROLLO 2008 - 2011**

ÁREA ESTRATÉGICA	OBJETIVO GENERAL	OBJETIVOS ESPECÍFICOS	PROGRAMA	SUB PROGRAMA	PRODUCTOS	LÍNEA BASE	METAS E INDICADORES	
							METAS	INDICADORES
DESARROLLO SOCIAL	INCLUSIÓN SOCIAL PARA LOGRAR MEJORES NIVELES DE DESARROLLO HUMANO	PROMOVER LA INCLUSIÓN SOCIAL DE LAS PERSONAS EN DISCAPACIDAD EN EL MUNICIPIO	CARACTERIZACIÓN DE LA POBLACIÓN DISCAPACITADA		Población Discapacitada Censada.	N.D	1	Un Censo de la población Discapacitada existente en el Municipio.
					Población Discapacitada incluida en el SISBEN	ND	100%	100% de la población Discapacitada en el Municipio
			HABILITACIÓN Y REHABILITACIÓN DE LA POBLACIÓN DISCAPACITADA		Proyecto de Empleo gestionado para la población Discapacitada	ND	1	Un Proyecto de Empleo gestionado para la población Discapacitada
					Comité creado para el desarrollo de la población Discapacitada.	ND	1	Un Comité creado para el desarrollo de la población Discapacitada.
					Población Discapacitada habilitada y rehabilitada	ND	100%	100% de la población Discapacitada habilitada y rehabilitada



**SECTOR DISCAPACIDAD
PLAN DE DESARROLLO 2008 - 2011**

ÁREA ESTRATÉGICA	OBJETIVO GENERAL	OBJETIVOS ESPECÍFICOS	PROGRAMA	SUB PROGRAMA	PRODUCTOS	LÍNEA BASE	METAS E INDICADORES	
							METAS	INDICADORES
DESARROLLO SOCIAL	INCLUSIÓN SOCIAL PARA LOGRAR MEJORES NIVELES DE DESARROLLO HUMANO	PROMOVER LA INCLUSIÓN DE LAS PERSONAS EN DISCAPACIDAD DEL MUNICIPIO	HABILITACIÓN Y REHABILITACIÓN DE LA POBLACIÓN DESPLAZADA		Población Discapacitada incluida en los procesos educativos y de recreación y deporte	ND	100%	% de la Población Discapacitada con acceso a la educación, recreación y deporte.
			DOTACIÓN DE EQUIPOS Y ELEMENTOS A LA POBLACIÓN DISCAPACITADA		Programa dotación equipos a la Población Desplazada	ND	1	Un programa elaborado para la dotación de equipos para la Población Discapacitada
			PROCESOS DE PARTICIPACIÓN CIUDADANA Y COMUNITARIA DE LA POBLACIÓN CON DISCAPACIDAD		Población Discapacitada participando activamente en procesos comunitarios.	ND	100%	% DE LA Población Discapacitada participando activamente en procesos comunitarios
			GESTIÓN DE PROYECTOS PARA LA POBLACIÓN DISCAPACITADA		Proyectos gestionados para la Población Discapacitada	ND	4	No. De procesos gestionados para la Población Discapacitada



SECTOR DISCAPACIDAD

PLAN DE DESARROLLO 2008 - 2011

ÁREA ESTRATÉGICA	OBJETIVO GENERAL	OBJETIVOS ESPECÍFICOS	PROGRAMA	SUB PROGRAMA	PRODUCTOS	LÍNEA BASE	METAS E INDICADORES	
							METAS	INDICADORES
DESARROLLO SOCIAL	INCLUSIÓN SOCIAL PARA LOGRAR MEJORES NIVELES DE DESARROLLO HUMANO	PROMOVER LA INCLUSIÓN DE LAS PERSONAS EN DISCAPACIDAD EN EL MUNICIPIO	ADECUACIÓN DE LA INFRAESTRUCTURA PARA LA POBLACIÓN DISCAPACITADA		Población Discapacitada con acceso a los diferentes espacios del Municipio	ND	100%	% de Población Discapacitada con acceso a los diferentes espacios del Municipio



5.7.6. MATRIZ PLAN PLURIANUAL DE INVERSIONES, SECTOR DISCAPACIDAD



LÍNEA ESTRATÉGICA	PROGRAMA	SUBPROGRAMA	PLAN OPERATIVO ANUAL DE INVERSIÓN VIGENCIA FISCAL 2008 - MILES DE PESOS										TOTAL 2008		
			Inversión Municipio - Sector Discapacidad						Recursos de Gestión						
			Nivel Central												
			Propios		Destinación Especial		Sistema General de Participaciones	Propios Descentralizados	Cofinanciación Nacional	Cooperación Internac.	Cofinanciación Departamental	Otros			
Libre Destinación (Recursos Ordinarios)	Créditos	Regalías	Otros												
DESARROLLO SOCIAL	CARACTERIZACIÓN DE LA POBLACIÓN DISCAPACITADA.						2.000								2.000
DESARROLLO SOCIAL	HABILITACIÓN Y REHABILITACIÓN DE LA POBLACIÓN DISCAPACITADA.						2.000								2.000
DESARROLLO SOCIAL	DOTACIÓN DE EQUIPOS Y ELEMENTOS A LA POBLACIÓN DISCAPACITADA.						5.000					5.000			10.000
DESARROLLO SOCIAL	PROCESOS DE PARTICIPACIÓN CIUDADANA Y COMUNITARIA DE LA POBLACIÓN CON DISCAPACIDAD.						5.000					5.000			10.000
DESARROLLO SOCIAL	ADECUACIÓN DE LA INFRAESTRUCTURA PARA LA POBLACIÓN DISCAPACITADA.						10.000					10.000			20.000
DESARROLLO SOCIAL	GESTIÓN DE PROYECTOS PARA LA POBLACIÓN DISCAPACITADA.						3.000								3.000
															0
			0	0	0	0	27.000	0	0	0	0	20.000	0		47.000

“COMPROMETIDOS CON EL CAMBIO”



PLAN OPERATIVO ANUAL DE INVERSIÓN VIGENCIA FISCAL 2009 - MILES DE PESOS										PLAN OPERATIVO ANUAL DE INVERSIÓN VIGENCIA FISCAL 2010 - MILES DE PESOS											
Inversión Municipio - Sector Discapacidad						Recursos de Gestión				TOTAL 2009	Inversión Municipio - Sector Discapacidad					Recursos de Gestión				TOTAL 2010	
Nivel Central											Nivel Central										
Propios	Destinación Especial		Sistema General de Participaciones	Propios Descentralizados	Cofinanciación Nacional	Cooperación Internac.	Cofinanciación Departamental	Otros	Propios		Destinación Especial	Sistema General de Participaciones	Propios Descentralizados	Cofinanciación Nacional	Cooperación Internac.	Cofinanciación Departamental	Otros				
Libre Destinación (Recursos Ordinarios)	Créditos	Regalías	Otros						Libre Destinación (Recursos Ordinarios)		Créditos	Regalías	Otros								
				2.000						2.000					2.000					2.000	
				2.000						2.000					2.000					2.000	
				5.000				5.000		10.000					5.000				5.000	10.000	
				5.000				5.000		10.000					5.000				5.000	10.000	
				2.000				2.000		4.000					2.000				2.000	4.000	
				3.000						3.000					3.000					3.000	
										0										0	
0	0	0	0	19.000	0	0	0	12.000	0	31.000	0	0	0	0	19.000	0	0	0	12.000	0	31.000



PLAN OPERATIVO ANUAL DE INVERSIÓN VIGENCIA FISCAL 2011 - MILES DE PESOS						PLAN OPERATIVO ANUAL DE INVERSIÓN VIGENCIA FISCAL 2008 - 2011																		
Inversión Municipio - Sector Discapacidad						Recursos de Gestión																		
Nivel Central										TOTAL 2011	Inversión Municipio - Sector Discapacidad													TOTAL 2008 - 2011
Propios	Destinación Especial			Sistema General de Participaciones	Propios Descentralizados	Cofinanciación Nacional	Cooperación Internac.	Cofinanciación Departamental	Otros		Propios	Destinación Especial		Sistema General de Participaciones	Propios Descentralizados	Cofinanciación Nacional	Cooperación Internac.	Cofinanciación Departamental	Otros					
Libre Destinación (Recursos Ordinarios)	Créditos	Regalías	Otros								Libre Destinación (Recursos Ordinarios)	Créditos	Regalías	Otros										
				2.000						2.000	0	0	0	0	8.000	0	0	0	0	0				8.000
				2.000						2.000	0	0	0	0	8.000	0	0	0	0	0				8.000
				5.000				5.000		10.000	0	0	0	0	20.000	0	0	0	20.000	0				40.000
				5.000				5.000		10.000	0	0	0	0	20.000	0	0	0	20.000	0				40.000
				2.000				2.000		4.000	0	0	0	0	16.000	0	0	0	16.000	0				32.000
				3.000						3.000	0	0	0	0	12.000	0	0	0	0	0				12.000
										0	0	0	0	0	0	0	0	0	0	0				0
0	0	0	0	19.000	0	0	0	12.000	0	31.000	0	0	0	0	84.000	0	0	0	56.000	0				140.000

“COMPROMETIDOS CON EL CAMBIO”

5.8 SECTOR VIVIENDA

5.8.1 DIAGNÓSTICO

OBJETIVO GENERAL

Inclusión social para lograr mejores niveles de desarrollo humano.

OBJETIVO ESPECÍFICO

Disminuir el déficit cuantitativo y cualitativo de vivienda en el municipio de Valdivia

- Las viviendas en el municipio ascienden a 3903 de los cuales 752 se ubican en la zona urbana 19.26% y 3151 viviendas se ubican en la zona rural 80.73%.

VIVIENDAS				
	CUARTOS	CASA O APARTAMENTO	OTROS	TOTAL
Zona rural	162	2863	126	3151
Zona urbana	40	712	--	752
Total	202	3575	126	3903

El tipo de construcción y calidad de los materiales en las paredes predomina la madera burda y tapia pisada en toda la localidad. De 3903 viviendas, 1590 viviendas las paredes son de madera y 1605 viviendas las paredes son en tapia pisada el 81.8% del total de las viviendas en el municipio son construidas con este tipo de materiales.

CALIDAD DE LAS VIVIENDAS MATERIALES DE LAS PAREDES

	Zinc – tela Cartón	Guadua caña	Madera Burda	Bahareque	Tapia pisada	Bloque Ladrillo	Total
Zona rural	184	142	1499	54	1086	189	3154
Zona urbana	--	7	91	18	519	114	749
Total	184	149	1590	72	1605	303	3903

En el municipio la calidad de los materiales usados como pisos para las viviendas son la tierra y arena, el cemento y la gravilla como predominantes. De 3903 viviendas, 1062 viviendas tienen piso en tierra 27.2% de las viviendas y en cemento y gravilla 2250 viviendas, el 57.6% de las viviendas, solamente 216 viviendas usan como piso la baldosa o el vinilo que representan el 5.53% del total de las viviendas.



CALIDAD DE LAS VIVIENDAS MATERIALES DE LOS PISOS

	Tierra Arena	Madera	Cemento Gravilla	Baldosa Vinilo	Total
Zona rural	1031	339	1676	105	3150
Zona urbana	31	37	574	111	753
Total	1062	375	2250	216	3903

Como se observa en la formación de los cuadros, la calidad de los materiales en la construcción de las viviendas son en su mayoría de mala calidad e inadecuados, realidad que amerita desarrollar todo un programa de mejoramiento de vivienda en el área urbana donde se presentan 31 viviendas con pisos en tierra, 7 viviendas con paredes en guadua o caña, 91 viviendas con paredes en madera. En el área rural las condiciones de viviendas son demasiado precarios, 184 viviendas las paredes son en Zinc tela o cartón, 1031 los pisos son de tierra.

El déficit en vivienda es alto 202 familias viven en cuartos, sumados a las viviendas cuyas paredes son en cartón o tela 184 viviendas demuestran la necesidad de desarrollar un programa de vivienda nueva.

PROGRAMAS

- Fortalecimiento institucional para la administración de los programas de vivienda de interés social.
- Proceso de legalización de predios.
- Adquisición de lotes para el desarrollo de proyectos de vivienda de interés social.
- Convenios establecidos con el sector privado para el desarrollo de programas de interés social.
- Mejoramiento de vivienda de interés social.
- Asentamientos subnormales reubicados.
- Entorno urbanísticos realizados por las viviendas intervenidas.
- Construcción de vivienda de interés social.



5.8.2 ÁRBOL DE PROBLEMAS SECTOR VIVIENDA

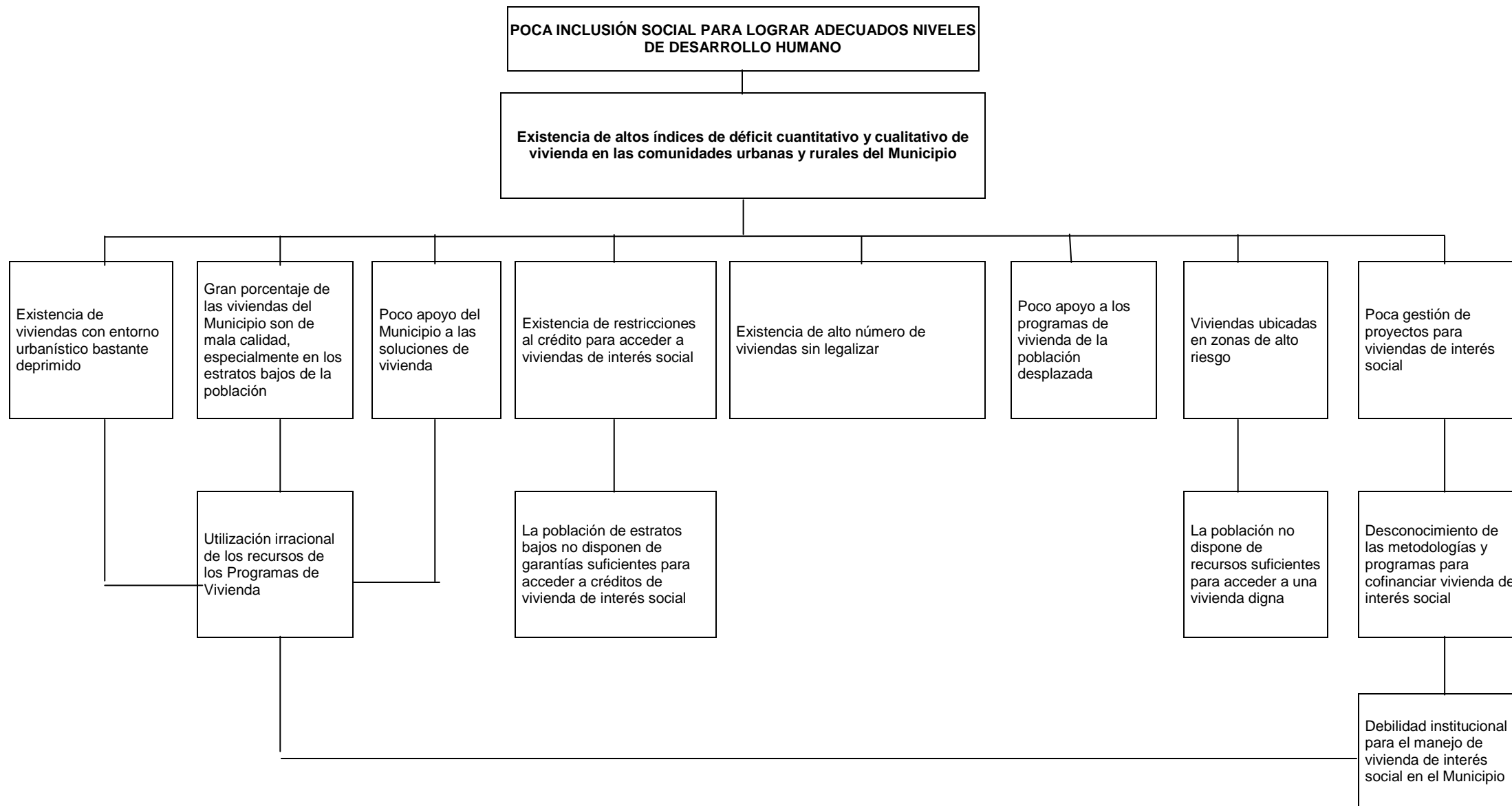



5.8.3 ÁRBOL DE OBJETIVOS SECTOR VIVIENDA

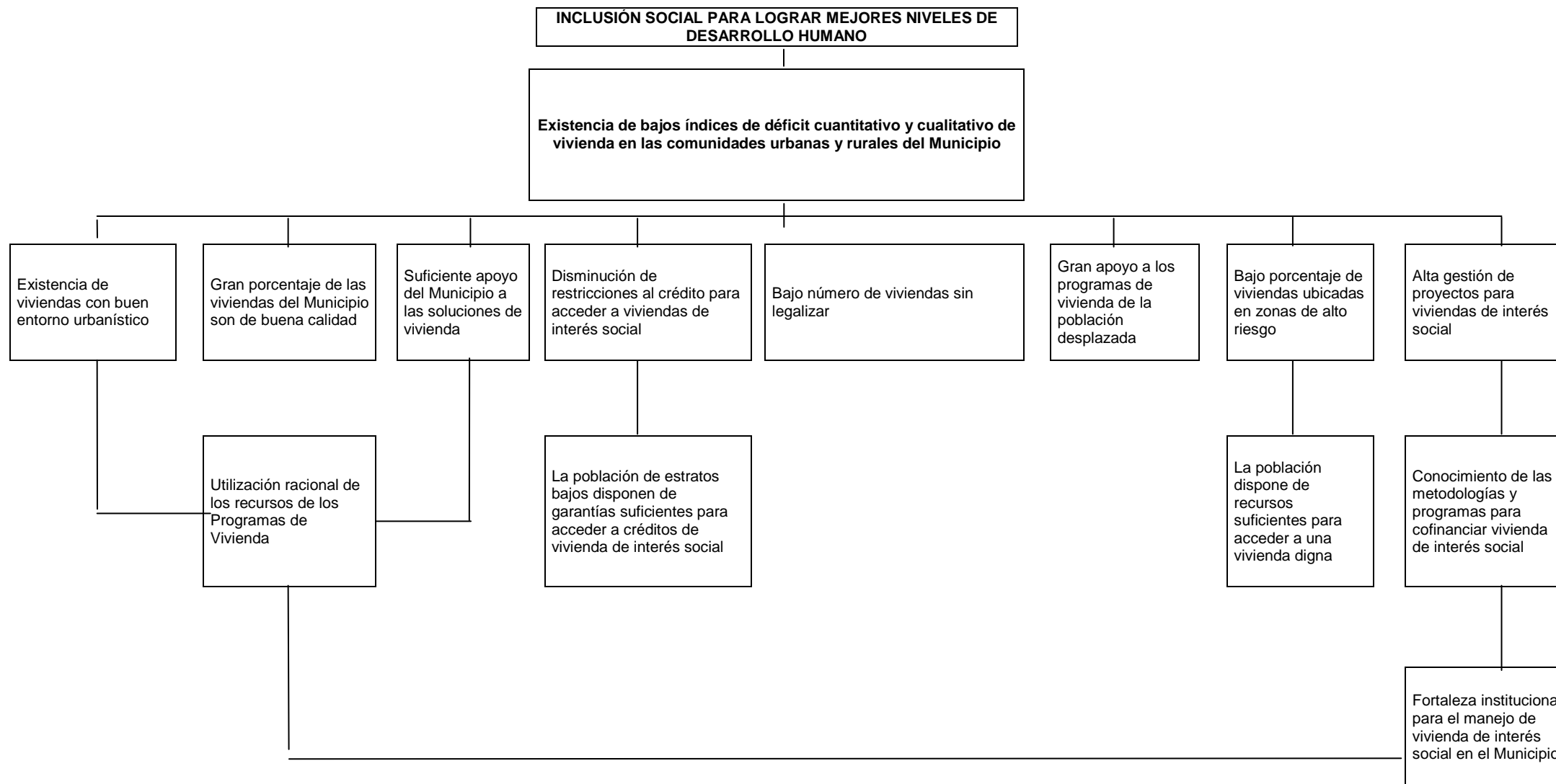



5.8.4 COMPONENTES DEL SECTOR VIVIENDA

- C1: ESTUDIO PARA EL FORTALECIMIENTO INSTITUCIONAL PARA EL MANEJO DEL PROGRAMA DE VIVIENDA DE INTERÉS SOCIAL.
- C2: TÍTULOS DE PREDIOS LEGALIZADOS.
- C3: PROYECTOS DE VIVIENDA DE INTERÉS SOCIAL GESTIONADOS.
- C4: ADQUISICIÓN DE LOTES PARA EL DESARROLLO DEL PROGRAMA DE VIVIENDA DE INTERÉS SOCIAL.
- C5: CONVENIOS ESTABLECIDOS CON EL SECTOR PRIVADO PARA EL DESARROLLO DE PROYECTOS DE VIVIENDA DE INTERÉS SOCIAL.
- C6: VIVIENDAS DE INTERÉS SOCIAL CONSTRUIDAS.
- C7: VIVIENDAS DE INTERÉS SOCIAL MEJORADAS.
- C8: ASENTAMIENTOS SUBNORMALES REUBICADOS.
- C9: ENTORNOS URBANÍSTICOS RELACIONADOS CON LA VIVIENDA INTERVENIDOS.



5.8.5. MATRIZ DE OBJETIVOS, PROGRAMAS, SUBPROGRAMAS, PRODUCTOS, METAS E INDICADORES, SECTOR VIVIENDA.



SECTOR VIVIENDA
PLAN DE DESARROLLO 2008 - 2011

ÁREA ESTRATÉGICA	OBJETIVO GENERAL	OBJETIVOS ESPECÍFICOS	PROGRAMA	SUB PROGRAMA	PRODUCTOS	LÍNEA BASE	METAS E INDICADORES	
							METAS	INDICADORES
DESARROLLO SOCIAL	INCLUSIÓN SOCIAL PARA LOGRAR MEJORES NIVELES DE DESARROLLO HUMANO	DISMINUIR EL DÉFICIT CUANTITATIVO Y CUALITATIVO DE VIVIENDA EN EL MUNICIPIO DE VALDIVIA	FORTALECIMIENTO INSTITUCIONAL PARA LA ADMINISTRACIÓN DE LOS PROGRAMAS DE VIVIENDA DE INTERÉS SOCIAL	Realizar estudio para el manejo y administración del programa de vivienda en el Municipio	Un programa de acompañamiento social al sector vivienda.	ND	1	Un programa de acompañamiento social elaborado.
					Estudio elaborado para el manejo del programa de vivienda	ND	1	Un estudio para administrar y manejar el programa de vivienda realizado.
					Manual de Funciones elaborado.	ND	1	Un manual de funciones elaborado
					Manual de Requisitos elaborado	ND	1	Un manual de Requisitos elaborado
					Proyectos de construcción de vivienda formulados.	ND	2	No. De proyectos de construcción de vivienda formulados
					Proyectos de mejoramientos de vivienda formulados.	ND	2	No. De proyectos de mejoramiento de vivienda formulados



SECTOR VIVIENDA

PLAN DE DESARROLLO 2008 - 2011

ÁREA ESTRATÉGICA	OBJETIVO GENERAL	OBJETIVOS ESPECÍFICOS	PROGRAMA	SUB PROGRAMA	PRODUCTOS	LÍNEA BASE	METAS E INDICADORES	
							METAS	INDICADORES
DESARROLLO SOCIAL	INCLUSIÓN SOCIAL PARA LOGRAR MEJORES NIVELES DE DESARROLLO HUMANO	DISMINUIR EL DÉFICIT CUANTITATIVO Y CUALITATIVO DE VIVIENDA EN EL MUNICIPIO DE VALDIVIA	PROCESO DE LEGALIZACIÓN DE PREDIOS		Predios titulados y escriturados	ND	500	No. De predios titulados y escriturados
			ADQUISICIÓN DE LOTES PARA EL DESARROLLO DE PROYECTOS DE VIVIENDA DE INTERÉS SOCIAL		Predios adquiridos para el desarrollo de proyectos de vivienda de interés social.	ND	2	No. De predios adquiridos para el desarrollo de proyectos de vivienda de interés social.
			CONVENIOS ESTABLECIDOS CON EL SECTOR PRIVADO PARA EL DESARROLLO DE PROGRAMAS DE VIVIENDA DE INTERÉS SOCIAL.		Convenios establecidos con el sector privado para el desarrollo de proyectos de vivienda de interés social.	ND	1	No. De convenios establecidos con el sector privado para el desarrollo de proyectos de vivienda de interés social
			CONSTRUCCIÓN DE VIVIENDAS DE INTERÉS SOCIAL		Viviendas de interés social construidas.	ND	300	No. De viviendas de interés social construidas
			MEJORAMIENTOS DE VIVIENDA DE INTERÉS SOCIAL		Viviendas de interés social mejoradas	ND	500	No. De viviendas de interés social mejoradas.
			ASENTAMIENTOS SUBNORMALES REUBICADOS		Asentamientos subnormales reubicados	ND	40	No. De asentamientos subnormales reubicados



**SECTOR VIVIENDA
PLAN DE DESARROLLO 2008 - 2011**

ÁREA ESTRATÉGICA	OBJETIVO GENERAL	OBJETIVOS ESPECÍFICOS	PROGRAMA	SUB PROGRAMA	PRODUCTOS	LÍNEA BASE	METAS E INDICADORES	
							METAS	INDICADORES
DESARROLLO SOCIAL	INCLUSIÓN SOCIAL PARA LOGRAR MEJORES NIVELES DE DESARROLLO HUMANO	DISMINUIR EL DÉFICIT CUANTITATIVO Y CUALITATIVO DE VIVIENDA EN EL MUNICIPIO DE VALDIVIA	ENTORNOS URBANÍSTICOS RELACIONADOS CON LA VIVIENDA INTERVENIDOS		Entornos urbanísticos relacionados con la vivienda intervenidos	ND	5	No. De asentamientos subnormales reubicados.



5.8.6. MATRIZ PLAN PLURIANUAL DE INVERSIONES SECTOR VIVIENDA



LÍNEA ESTRATÉGICA	PROGRAMA	SUBPROGRAMA	PLAN OPERATIVO ANUAL DE INVERSIÓN VIGENCIA FISCAL 2008 - MILES DE PESOS										TOTAL 2008		
			Inversión Municipio - Sector Vivienda						Recursos de Gestión						
			Nivel Central												
			Propios		Destinación Especial		Sistema General de Participaciones	Propios Descentralizados	Cofinanciación Nacional	Cofinanciación Departamental	Cooperación Internac.	Recursos de Entidades Descentralizadas		Otros	
Libre Destinación (Recursos Ordinarios)	Créditos	Regalías	Otros												
DESARROLLO SOCIAL	FORTALECIMIENTO INSTITUCIONAL PARA LA ADMINISTRACIÓN DE LOS PROGRAMAS DE VIVIENDA DE INTERÉS SOCIAL.	REALIZAR ESTUDIO PARA EL MANEJO Y ADMINISTRACION DEL PROGRAMA DE VIVIENDA PARA EL MUNICIPIO.					10.000								10.000
DESARROLLO SOCIAL	FORTALECIMIENTO INSTITUCIONAL PARA LA ADMINISTRACIÓN DE LOS PROGRAMAS DE VIVIENDA DE INTERÉS SOCIAL.	PROYECTOS DE VIVIENDA FORMULADOS					100.000								100.000
DESARROLLO SOCIAL	PROCESO DE LEGALIZACION DE PREDIOS						60.000			150.000					210.000
DESARROLLO SOCIAL	ADQUISICIÓN DE LOTES PARA EL DESARROLLO DE PROYECTOS DE VIVIENDA DE INTERÉS SOCIAL								100.000						100.000
DESARROLLO SOCIAL	CONVENIOS ESTABLECIDOS CON EL SECTOR PRIVADO PARA EL DESARROLLO DE PROGRAMAS DE VIVIENDA DE INTERÉS SOCIAL.						5.000					5.000			10.000
DESARROLLO SOCIAL	MEJORAMIENTO DE VIVIENDA DE INTERÉS SOCIAL						50.000		20.000						70.000
DESARROLLO SOCIAL	ASENTAMIENTOS SUBNORMALES REUBICADOS						60.000			140.000					200.000
DESARROLLO SOCIAL	ENTORNOS URBANISTICOS REALIZADOS CON LA VIVIENDA INTERVENIDOS								20.000	50.000					70.000
DESARROLLO SOCIAL	CONSTRUCCION DE VIVIENDA DE INTERÉS SOCIAL														0
			0	0	0	0	285.000	0	140.000	340.000	0	5.000	0		770.000

“COMPROMETIDOS CON EL CAMBIO”



PLAN OPERATIVO ANUAL DE INVERSIÓN VIGENCIA FISCAL 2009 - MILES DE PESOS											TOTAL 2009	PLAN OPERATIVO ANUAL DE INVERSIÓN VIGENCIA FISCAL 2010 - MILES DE PESOS											TOTAL 2010
Inversión Municipio - Sector Vivienda					Recursos de Gestión							Inversión Municipio - Sector Vivienda					Recursos de Gestión						
Nivel Central												Nivel Central											
Propios		Destinación Especial										Propios		Destinación Especial									
Libre Destinación (Recursos Ordinarios)	Créditos	Regalías	Otros	Sistema General de Participaciones	Propios Descentralizados	Cofinanciación Departamental	Cofinanciación Nacional	Cooperación Internac.	Municipios	Otros		Libre Destinación (Recursos Ordinarios)	Créditos	Regalías	Otros	Sistema General de Participaciones	Propios Descentralizados	Cofinanciación Nacional	Cofinanciación Departamental	Cooperación Internac.	Municipios	Otros	
				10.000							10.000					10.000						10.000	
											0											0	
											0											0	
										50.000	50.000											0	
											0											0	
						400.000	100.000				500.000						100.000	300.000				400.000	
						60.000	40.000				100.000						40.000	60.000				100.000	
						50.000				20.000	70.000							50.000			20.000	70.000	
100.000				300.000		900.000	900.000			100.000	2.300.000	50.000				300.000		900.000	900.000			100.000	2.250.000
100.000	0	0	0	310.000	0	1.410.000	1.040.000	0	0	170.000	3.030.000	50.000	0	0	0	310.000	0	1.040.000	1.310.000	0	0	120.000	2.830.000

“COMPROMETIDOS CON EL CAMBIO”



PLAN OPERATIVO ANUAL DE INVERSIÓN VIGENCIA FISCAL 2011 - MILES DE PESOS										TOTAL 2011	PLAN OPERATIVO ANUAL DE INVERSIÓN VIGENCIA FISCAL 2008 - 2011										TOTAL 2008 - 2011		
Inversión Municipio - Sector Vivienda					Recursos de Gestión						Inversión Municipio - Sector Vivienda					Recursos de Gestión							
Nivel Central											Nivel Central												
Propios		Destinación Especial		Sistema General de Participaciones	Propios Descentralizados	Cofinanciación Nacional	Cofinanciación Departamental	Cooperación Internac.	Municipios		Otros	Propios		Destinación Especial		Sistema General de Participaciones	Propios Descentralizados	Cofinanciación Nacional	Cofinanciación Departamental	Cooperación Internac.		Municipios	Otros
Libre Destinación (Recursos Ordinarios)	Créditos	Regalías	Otros								Libre Destinación (Recursos Ordinarios)	Créditos	Regalías	Otros									
				10.000							10.000	0	0	0	0	40.000	0	0	0	0	0	0	40.000
											0	0	0	0	0	100.000	0	0	0	0	0	0	100.000
											0	0	0	0	0	60.000	0	0	150.000	0	0	0	210.000
											0	0	0	0	0	0	0	100.000	0	0	0	50.000	150.000
											0	0	0	0	0	5.000	0	0	0	0	5.000	0	10.000
						100.000					100.000	300.000	0	0	0	50.000	0	620.000	400.000	0	0	0	1.070.000
						20.000	20.000				40.000	100.000	0	0	0	60.000	0	120.000	280.000	0	0	0	440.000
							50.000			20.000	70.000	0	0	0	0	0	0	70.000	150.000	0	0	60.000	280.000
50.000				200.000		450.000	450.000			100.000	1.250.000	200.000	0	0	0	800.000	0	2.250.000	2.250.000	0	0	300.000	5.800.000
50.000	0	0	0	210.000	0	570.000	520.000	0	0	120.000	1.470.000	600.000	0	0	0	1.115.000	0	3.180.000	3.210.000	0	5.000	410.000	8.100.000

“COMPROMETIDOS CON EL CAMBIO”



6.1 SECTOR SEGURIDAD Y ORDEN PÚBLICO

6.1.1 DIAGNÓSTICO

OBJETIVO GENERAL

Mejorar las condiciones de seguridad, justicia, convivencia, orden público y buen gobierno con fundamento para garantizar los derechos humanos y el derecho internacional humanitario en el municipio de Valdivia.

OBJETIVO ESPECÍFICO

Mitigar los factores de seguridad y orden público de tal manera que se disminuyan y controlen para garantizar el espacio de derechos y libertades ciudadanos.

- La poca presencia del Estado en las áreas rurales, y la débil asistencia de los programas de gobierno de las administraciones, ha generado en las comunidades desconfianza y han tomado por sus propios medios acciones que le corresponden solamente al Estado y a las administraciones.
- El fenómeno se refleja de múltiples maneras, tomar la seguridad y la justicia por sus propios medios, desarrollar prácticas económicas ilícitas y formar grupos que resuelven por sus propios medios cualquier situación.
- Todos estos hechos desinstitucionalizan la gobernabilidad y deteriora la confianza en las autoridades.
- Los riesgos de seguridad personal por estos hechos sociales agravan aun mas la situación de la población cuando están ubicados en zonas de alto riesgo por fenómenos naturales, como el desbordamiento de ríos y quebradas y desprendimientos de tierra en las laderas.
- El municipio de Valdivia por su topografía está sometido a estos fenómenos y se hace necesario velar por la seguridad de la población.



PROGRAMAS

- Fortalecimiento comunicacional a la fuerza pública.
- Y organismos de seguridad.
- Construcción, mejoramiento y dotación de sedes de la fuerza pública y organismos de seguridad.
- Fortalecimiento en la movilidad y organización de la fuerza pública y organismos de seguridad.
- Fortalecimiento institucional del sistema de seguridad.
- Campañas de educación y prevención del delito y contravenciones relacionadas con el porte de armas y el consumo de bebidas embriagantes y estupefacientes.
- Erradicación de cultivos ilícitos.



6.1.2 ÁRBOL DE PROBLEMAS SECTOR SEGURIDAD Y ORDEN PÚBLICO

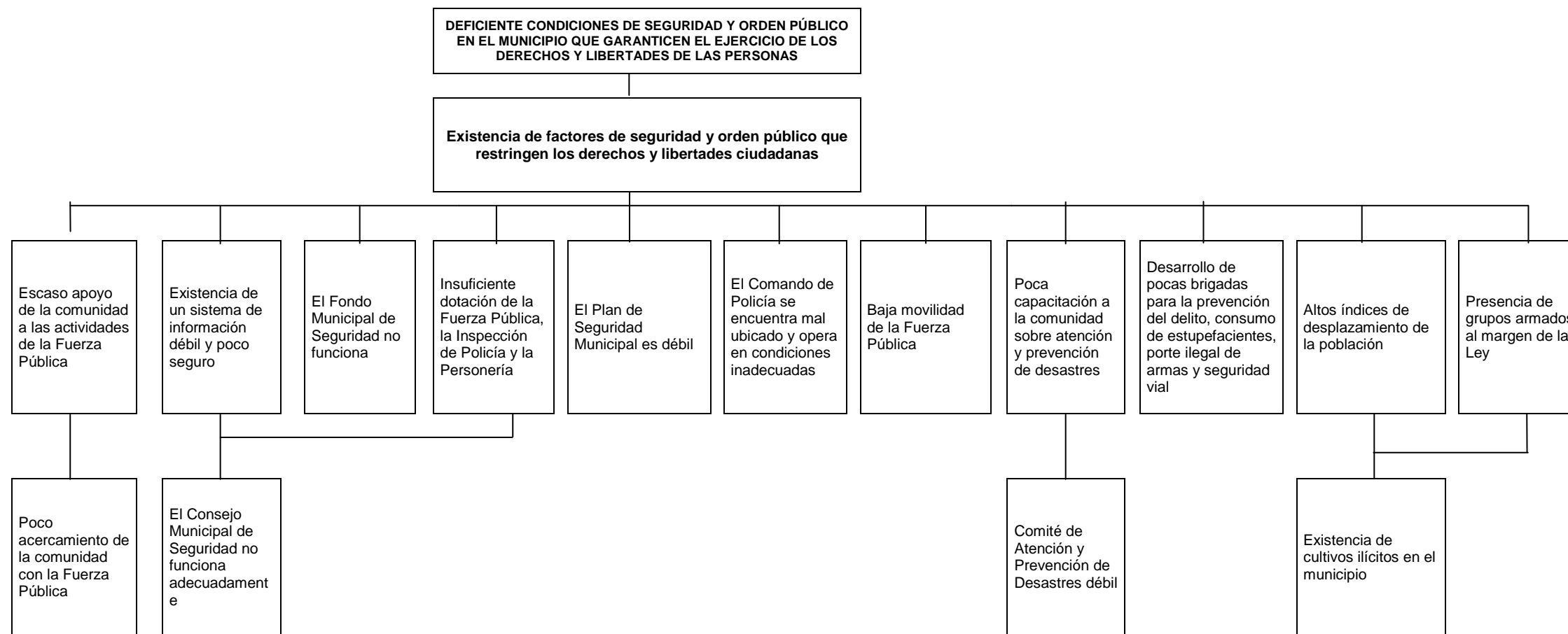



6.1.3 ÁRBOL DE OBJETIVOS SECTOR SEGURIDAD Y ORDEN PÚBLICO

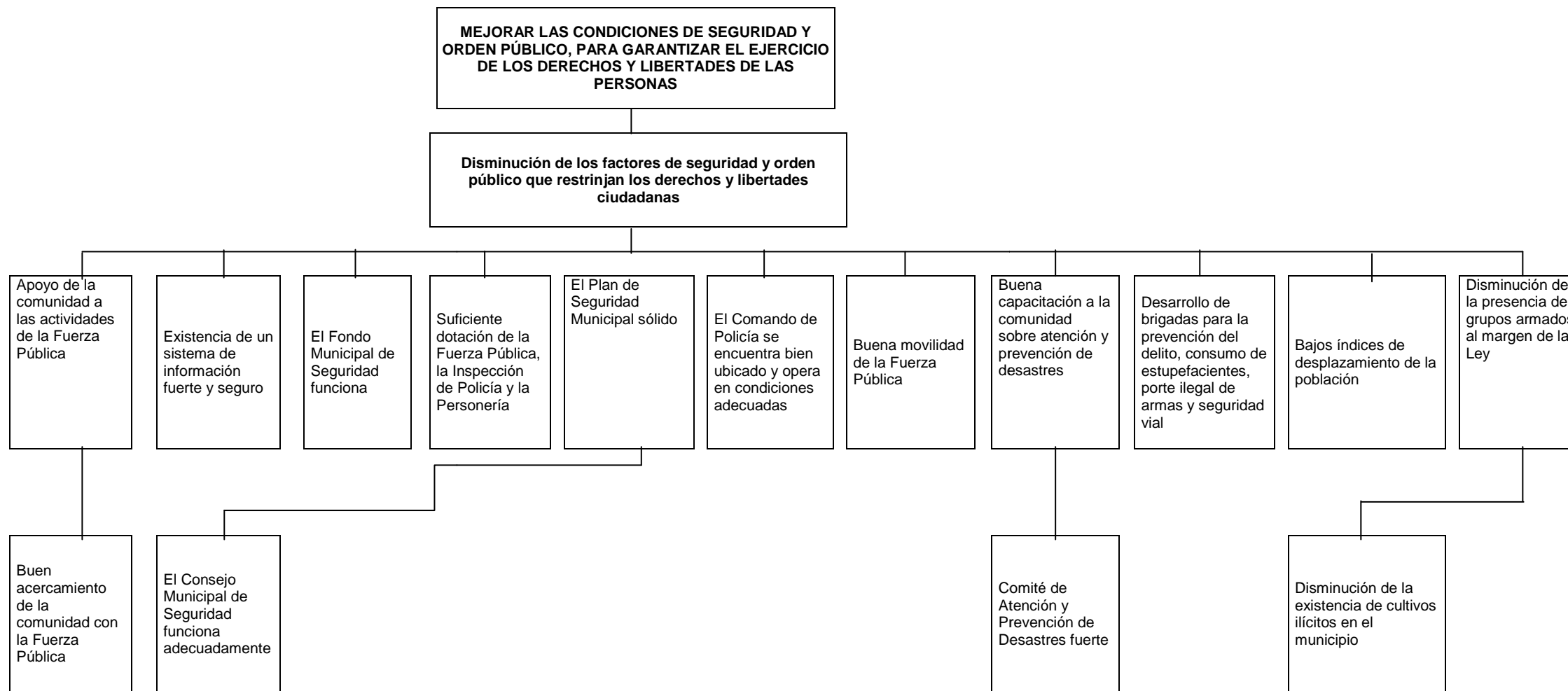



6.1.4 COMPONENTES DEL SECTOR SEGURIDAD Y ORDEN PÚBLICO

C1: CONSEJO DE SEGURIDAD FORTALECIDO.

C2: SISTEMA DE INFORMACIÓN ACTUALIZADO Y FORTALECIDO.

C3: FORTALECIMIENTO DEL FONDO MUNICIPAL DE SEGURIDAD.

C4: PLAN DE SEGURIDAD ELABORADO.

C5: COMANDOS DE POLICÍA CONSTRUIDOS.

C6: COMANDOS DE POLICÍA MEJORADOS Y OPTIMIZADOS.

C7: DOTACIÓN ADECUADA PARA LOS COMANDOS DE POLICÍA.

C8: BRIGADAS PARA LA PREVENCIÓN DEL DELITO, EL CONSUMO DE ESTUPEFACIENTES Y PORTE ILEGAL DE ARMAS REALIZADAS.

C9: COMITÉ LOCAL DE ATENCIÓN Y PREVENCIÓN DE DESASTRES FORTALECIDO.

C10: COMUNIDAD CAPACITADA FRENTE A LOS EVENTOS DE EMERGENCIAS Y DESASTRES.

C11: PROYECTOS DE SEGURIDAD Y ORDEN PÚBLICO GESTIONADOS.



6.1.5. MATRIZ DE OBJETIVOS, PROGRAMAS, SUBPROGRAMAS, PRODUCTOS, METAS E INDICADORES SECTOR SEGURIDAD Y ORDEN PÚBLICO



SECTOR SEGURIDAD Y ORDEN PÚBLICO

PLAN DE DESARROLLO 2008 - 2011

ÁREA ESTRATÉGICA	OBJETIVO GENERAL	OBJETIVOS ESPECÍFICOS	PROGRAMA	SUB PROGRAMA	PRODUCTOS	LÍNEA BASE	METAS E INDICADORES	
							METAS	INDICADORES
DESARROLLO POLÍTICO	MEJORAR LAS CONDICIONES DE SEGURIDAD, JUSTICIA, CONVIVENCIA, ORDEN PÚBLICO Y BUEN GOBIERNO COMO FUNDAMENTO PARA GARANTIZAR LOS DERECHOS HUMANOS Y EL DERECHO INTERNACIONAL HUMANITARIO EN EL MUNICIPIO DE VALDI VIA	MITIGAR LOS FACTORES DE SEGURIDAD Y ODEN PÚBLICO DE TAL MANERA QUE SE DISMINUYA Y SE CONTROLAN PARA GARANTIZAR EL EJERCICIO DE LOS DERECHOS Y LIBERTADES CIUDADANAS	FORTALECIMIENTO COMUNICACIONAL A LA FUERZA PUBLICA Y ORGANISMOS DE SEGURIDAD	SIES (Sistema de Seguridad y Emergencia)	Red de comunicación funcionando	ND	1	Programas de redes de comunicación funcioando
			CONSTRUCCIÓN, MEJORAMIENTO DE SEDES DE LA FUERZA PUBLICA Y ORGANISMOS DE SEGURIDAD	Construcción de Comandos de Policía	Comando de Policía construido adecuadamente	ND	1	No. De Comandos de Policía construidos adecuadamente.
				Mejoramiento de Comandos de Policía	Adecuación y mejoramiento del Comando de Policía de Puerto Valdivia	ND	1	No. De Comandos de Policía adecuados y mejorados
			FORTALECIMIENTO COMUNICACIONAL A LA FUERZA PUBLICA Y ORGANISMOS DE SEGURIDAD	Dotación Equipos de Transporte.	Motos adquiridas	ND	2	No. De motos adquiridas.
				Dotación de equipos de cómputo	Computadores adquiridos	ND	2	No. De computadores adquiridos.



**SECTOR SEGURIDAD Y ORDEN PÚBLICO
PLAN DE DESARROLLO 2008 - 2011**

ÁREA ESTRATÉGICA	OBJETIVO GENERAL	OBJETIVOS ESPECÍFICOS	PROGRAMA	SUB PROGRAMA	PRODUCTOS	LÍNEA BASE	METAS E INDICADORES	
							METAS	INDICADORES
DESARROLLO POLÍTICO	MEJORAR LAS CONDICIONES DE SEGURIDAD, JUSTICIA, CONVIVENCIA, ORDEN PÚBLICO Y BUEN GOBIERNO COMO FUNDAMENTO PARA GARANTIZAR LOS DERECHOS HUMANOS Y EL DERECHO INTERNACIONAL HUMANITARIO EN EL MUNICIPIO DE VALDIVIA	MITIGAR LOS FACTORES DE SEGURIDAD Y ORDEN PÚBLICO DE TAL MANERA QUE SE DISMINUYA Y SE CONTROLAN PARA GARANTIZAR EL EJERCICIO DE LOS DERECHOS Y LIBERTADES CIUDADANAS	FORTALECIMIENTO INSTITUCIONAL DEL SISTEMA DE SEGURIDAD		Consejo de Seguridad fortalecido.	ND	1	No. De Consejos de Seguridad fortalecidos.
					Sistema de Información fortalecido.	ND	1	No. De sistemas de información fortalecidos.
					Proyectos de seguridad y orden público gestionados	ND	1	No. De proyectos de seguridad y orden público gestionados.
					Plan Municipal de Seguridad elaborado	ND	1	No. De Planes Municipales de Seguridad elaborados
					Comité de Atención y Prevención de Emergencias y Desastres Fortalecidos	ND	1	No. De Comités de Atención y Prevención de Emergencias y Desastres fortalecidos.
				Gestión Integral del Riesgo	Capacitaciones en emergencias y desastres	ND	10	No. De capacitaciones en emergencias y desastres.



SECTOR SEGURIDAD Y ORDEN PÚBLICO

PLAN DE DESARROLLO 2008 - 2011

ÁREA ESTRATÉGICA	OBJETIVO GENERAL	OBJETIVOS ESPECÍFICOS	PROGRAMA	SUB PROGRAMA	PRODUCTOS	LÍNEA BASE	METAS E INDICADORES	
							METAS	INDICADORES
DESARROLLO POLÍTICO	MEJORAR LAS CONDICIONES DE SEGURIDAD, JUSTICIA, CONVIVENCIA, ORDEN PÚBLICO Y BUEN GOBIERNO COMO FUNDAMENTO PARA GARANTIZAR LOS DERECHOS HUMANOS Y EL DERECHO INTERNACIONAL HUMANITARIO EN EL MUNICIPIO DE VALDIVIA	MITIGAR LOS FACTORES DE SEGURIDAD Y ORDEN PÚBLICO DE TAL MANERA QUE SE DISMINUYA Y SE CONTROLAN PARA GARANTIZAR EL EJERCICIO DE LOS DERECHOS Y LIBERTADES CIUDADANAS	CAMPAÑAS DE EDUCACIÓN Y PREVENCIÓN DE DELITOS Y CONTRAVENCIONES RELACIONADAS CON EL PORTE DE ARMAS Y EL CONSUMO DE BEBIDAS EMBRIAGANTES Y ESTUPEFACIENTES		Brigadas para la prevención del delito, consumo de estupefacientes, bebidas alcohólicas y porte ilegal de armas realizadas	ND	10	No. De brigadas para la prevención del delito, consumo de estupefacientes, bebidas alcohólicas y porte ilegal de armas realizadas.



6.1.6. MATRIZ PLAN PLURIANUAL DE INVERSIONES, SECTOR SEGURIDAD Y ORDEN PÚBLICO



LÍNEA ESTRATÉGICA	PROGRAMA	SUBPROGRAMA	PLAN OPERATIVO ANUAL DE INVERSIÓN VIGENCIA FISCAL 2008 - MILES DE PESOS						Recursos de Gestión					TOTAL 2008
			Inversión Municipio - Sector Seguridad y Orden Público											
			Nivel Central											
			Propios		Destinación Especial		Sistema General de Participaciones	Propios Descentralizados	Cofinanciación Nacional	Cofinanciación Departamental	Cooperación Internac.	Recursos de Entidades Descentralizadas	Otros	
			Libre Destinación (Recursos Ordinarios)	Créditos	Regalías	Otros								
DESARROLLO POLITICO	FORTALECIMIENTO COMUNICACIONAL DE LA FUERZA PUBLICA Y ORGANISMOS DE SEGURIDAD	SIES - SISTEMA DE SEGURIDAD Y EMERGENCIAS							10.000	10.000			2.000	22.000
DESARROLLO POLITICO	CONSTRUCCIÓN Y MEJORAMIENTO Y DOTACIÓN DE SEDES DE LA FUERZA PUBLICA Y ORGANISMOS DE SEGURIDAD.	CONSTRUCCIÓN DE COMANDOS DE POLICIA												0
DESARROLLO POLITICO	CONSTRUCCIÓN Y MEJORAMIENTO Y DOTACIÓN DE SEDES DE LA FUERZA PUBLICA Y ORGANISMOS DE SEGURIDAD.	MEJORAMIENTO DE COMANDOS DE POLICIA								600.000				600.000
DESARROLLO POLITICO	FORTALECIMIENTO EN MOBILIDAD Y OPERACIÓN DE LA FUERZA PÚBLICA Y ORGANISMOS DE SEGURIDAD.	DOTACIÓN DE EQUIPOS DE TRANSPORTE								10.000				10.000
DESARROLLO POLITICO	FORTALECIMIENTO EN MOBILIDAD Y OPERACIÓN DE LA FUERZA PÚBLICA Y ORGANISMOS DE SEGURIDAD.	DOTACIÓN DE EQUIPOS DE CÓMPUTO								10.000				10.000
DESARROLLO POLITICO	FORTALECIMIENTO INSTITUCIONAL DEL SISTEMA DE SEGURIDAD	GESTIÓN INTEGRAL DEL RIESGO					1.000							1.000
DESARROLLO POLITICO	CAMPANAS DE EDUCACIÓN Y PREVENCIÓN DEL DELITO Y CONTRAVENCIONES RELACIONADAS CON EL PORTE DE ARMAS Y EL CONSUMO DE BEBIDAS EMBRIAGANTES Y DE ESTUPEFACIENTES						2.000							2.000
														0
														0
			0	0	0	0	3.000	0	10.000	630.000	0	0	2.000	645.000

“COMPROMETIDOS CON EL CAMBIO”



PLAN OPERATIVO ANUAL DE INVERSIÓN VIGENCIA FISCAL 2009 - MILES DE PESOS											TOTAL 2009	PLAN OPERATIVO ANUAL DE INVERSIÓN VIGENCIA FISCAL 2010 - MILES DE PESOS											TOTAL 2010	
Inversión Municipio - Seguridad y Orden Público					Recursos de Gestión							Inversión Municipio - Sector Seguridad y Orden Público					Recursos de Gestión							
Nivel Central		Destinación Especial		Sistema General de Participaciones	Propios Descentralizados	Cofinanciación Departamental	Cofinanciación Nacional	Cooperación Internac.	Municipios	Otros		Nivel Central				Sistema General de Participaciones	Propios Descentralizados	Cofinanciación Nacional	Cofinanciación Departamental	Cooperación Internac.	Municipios	Otros		
Propios	Créditos	Regalías	Otros									Propios	Destinación Especial	Otros	Libre Destinación (Recursos Ordinarios)									Créditos
										5.000	5.000											5.000	5.000	
							520.000			140.000	660.000	10.000												10.000
				10.000							10.000				10.000									10.000
						5.000					5.000						5.000							5.000
						5.000					5.000						5.000							5.000
				1.000							1.000				1.000									1.000
				2.000							2.000				2.000									2.000
											0													0
											0													0
0	0	0	0	13.000	0	10.000	520.000	0	0	145.000	688.000	10.000	0	0	0	13.000	0	0	10.000	0	0	5.000	38.000	



PLAN OPERATIVO ANUAL DE INVERSIÓN VIGENCIA FISCAL 2011 - MILES DE PESOS											TOTAL 2011	PLAN OPERATIVO ANUAL DE INVERSIÓN VIGENCIA FISCAL 2008 - 2011											TOTAL 2008 - 2011
Inversión Municipio - Seguridad y Orden Público						Recursos de Gestión						Inversión Municipio - Seguridad y Orden Público						Recursos de Gestión					
Nivel Central												Nivel Central											
Propios	Destinación Especial			Sistema General de Participaciones	Propios Descentralizados	Cofinanciación Nacional	Cofinanciación Departamental	Cooperación Internac.	Municipios	Otros		Propios	Destinación Especial			Sistema General de Participaciones	Propios Descentralizados	Cofinanciación Nacional	Cofinanciación Departamental	Cooperación Internac.	Municipios	Otros	
Libre Destinación (Recursos Ordinarios)	Créditos	Regalías	Otros								Libre Destinación (Recursos Ordinarios)	Créditos	Regalías	Otros									
										5.000	5.000	0	0	0	0	0	0	10.000	10.000	0	0	17.000	37.000
10.000											10.000	20.000	0	0	0	0	0	0	0	0	0	140.000	680.000
											0	0	0	0	20.000	0	0	600.000	0	0	0	0	620.000
				10.000			5.000				15.000	0	0	0	10.000	0	5.000	15.000	0	0	0	0	35.000
							5.000				5.000	0	0	0	0	0	5.000	15.000	0	0	0	0	25.000
				1.000							1.000	0	0	0	4.000	0	0	0	0	0	0	0	4.000
				2.000							2.000	0	0	0	8.000	0	0	0	0	0	0	0	8.000
											0	0	0	0	0	0	0	0	0	0	0	0	0
											0	0	0	0	0	0	0	0	0	0	0	0	0
10.000	0	0	0	13.000	0	0	10.000	0	0	5.000	38.000	20.000	0	0	0	42.000	0	20.000	640.000	0	0	157.000	1.409.000

“COMPROMETIDOS CON EL CAMBIO”



6.2 SECTOR CONVIVENCIA

6.2.1 DIAGNÓSTICO

OBJETIVO GENERAL

Mejorar las condiciones de seguridad, justicia, convivencia, orden público y buen gobierno como fundamento para garantizar los derechos humanos y el derecho internacional humanitario en el municipio de Valdivia.

OBJETIVO ESPECÍFICO

Adecuada capacidad institucional y ciudadana para dirimir conflictos, promover la convivencia y ejercer un buen gobierno.

- Los problemas de convivencia ciudadana hacen parte de los fenómenos sociales como los cultivos ilícitos, el desplazamiento, la presencia de grupos armados, la farmacodependencia que desestabilizan las estructuras sociales y principalmente la unidad familiar. Estos hechos sumados a la poca presencia y acercamiento de las instancias administrativas, judiciales y policiales en la comunidad, desbordan los hábitos de convivencia, las buenas relaciones, la cohesión social y comienza a desarrollarse subculturas ajenas a la idiosincrasia de una comunidad.
- Los pocos espacios de participación ciudadana en la gestión pública, la poca descentralización municipal para el desarrollo de las actividades rurales y el poco acercamiento de la administración municipal hacia la comunidad generan problemas de comunicación y acercamiento que dan como resultado conflictos sociales y de convivencia entre los diferentes sectores sociales.

PROGRAMAS

- Promoción de la participación ciudadana en los procesos de gestión pública municipal
- Acompañamiento social a los proyectos de vivienda.
- Acercamiento de la justicia formal y no formal a la ciudadanía.
- Intervención de la violencia intrafamiliar
- Desarrollo y concertación local



6.2.2 ÁRBOL DE PROBLEMAS SECTOR CONVIVENCIA

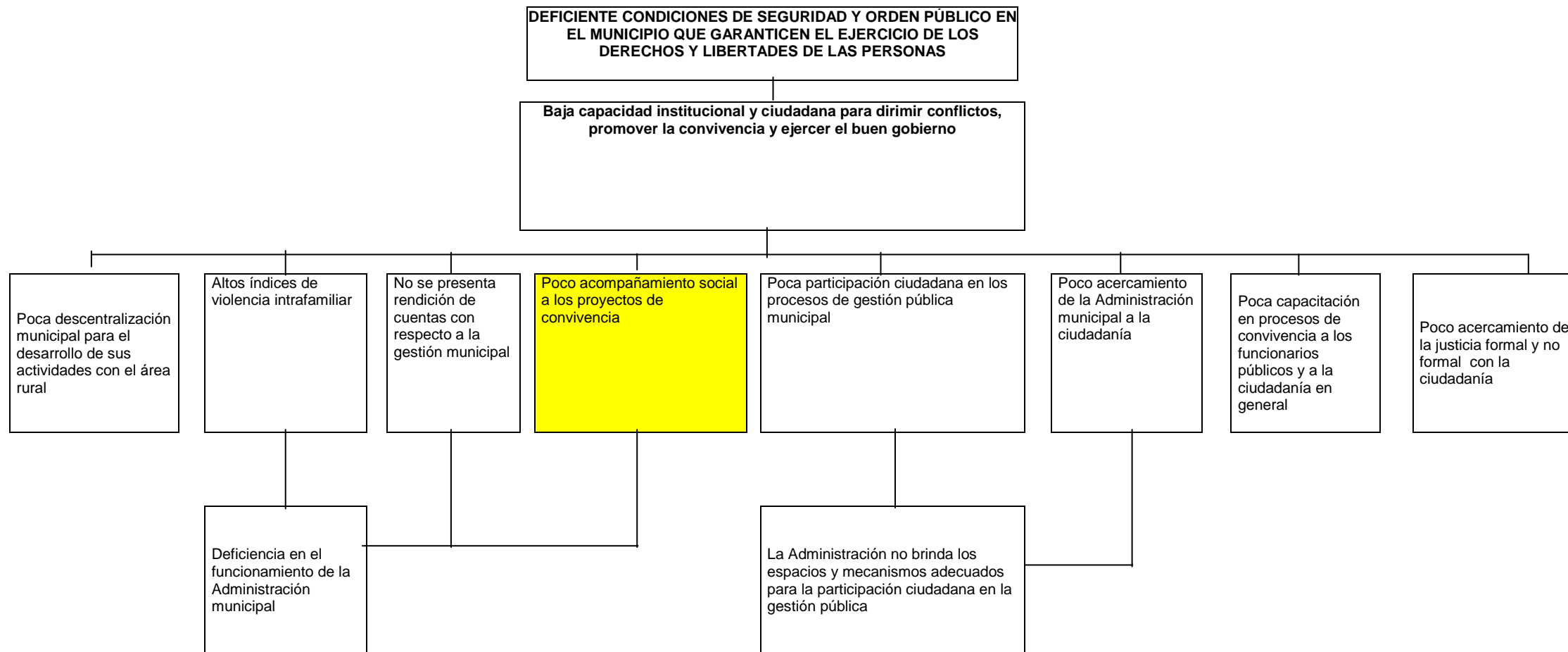



6.2.3 ÁRBOL DE OBJETIVOS SECTOR CONVIVENCIA

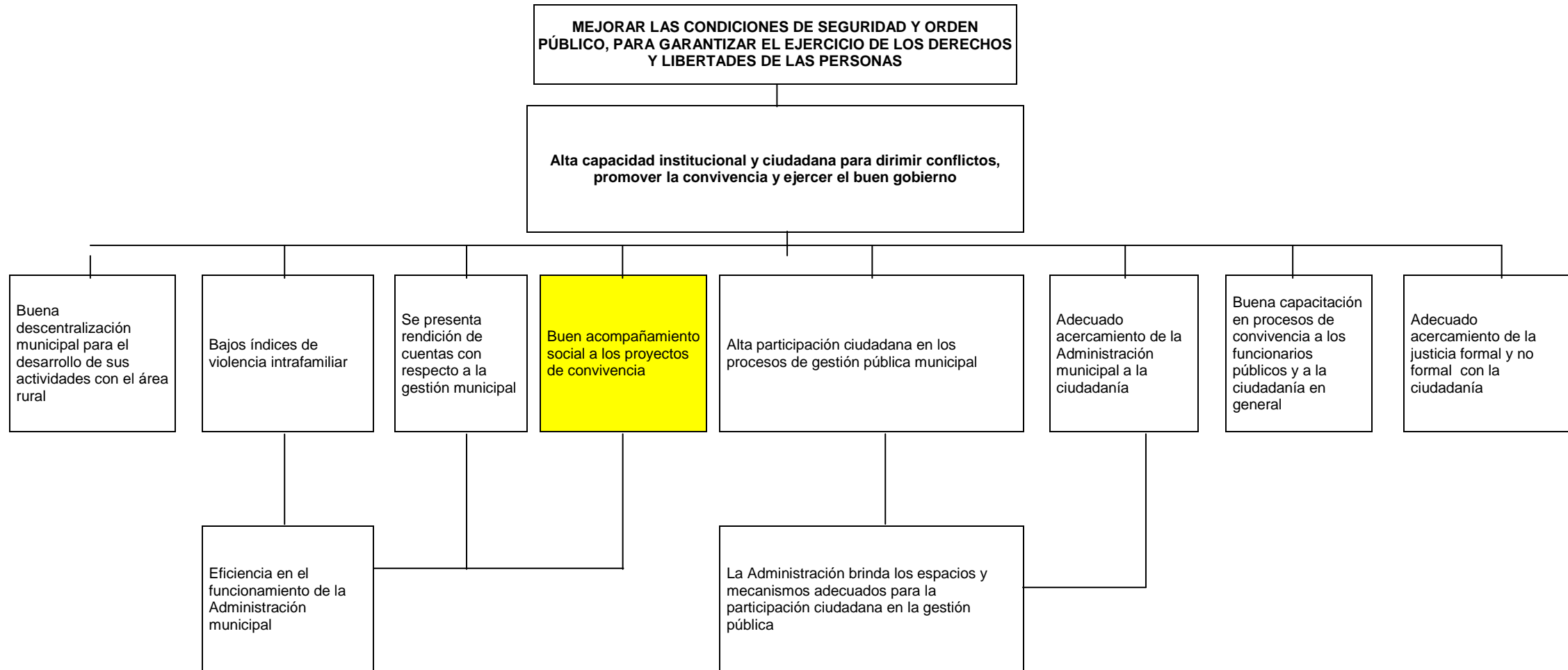



6.2.4 COMPONENTES DEL SECTOR CONVIVENCIA

C1: REUNIONES DE LA ADMINISTRACIÓN MUNICIPAL REALIZADAS CON LA POBLACIÓN.

C2: POBLACIÓN CAPACITADA PARA DISMINUIR LA VIOLENCIA INTRAFAMILIAR.

C3: SISTEMA DE RENDICIÓN DE CUENTAS IMPLEMENTADO POR PARTE DE LA ADMINISTRACIÓN MUNICIPAL.

C4: SOLUCIONES DE VIVIENDA ACOMPAÑADAS EN EL COMPONENTE SOCIAL.

C5: CENTROS DE CONVIVENCIA CREADOS.

C6: FUNCIONARIOS PÚBLICOS Y POBLACIÓN EN GENERAL CAPACITADOS EN TEMAS DE CONVIVENCIA.

C7: CIUDADANOS PARTICIPANDO EN PROCESOS DE GESTIÓN PÚBLICA MUNICIPAL.

C8: CASAS DE JUSTICIA CREADAS.

C9: CONCILIADORES DE EQUIDAD CAPACITADOS.

C10: CREACIÓN Y FORTALECIMIENTO DE LA COMISARÍA DE FAMILIA.



6.2.5. MATRIZ DE OBJETIVOS, PROGRAMAS, SUBPROGRAMAS, PRODUCTOS, METAS E INDICADORES SECTOR CONVIVENCIA



SECTOR CONVIVENCIA

PLAN DE DESARROLLO 2008 - 2011

ÁREA ESTRATÉGICA	OBJETIVO GENERAL	OBJETIVOS ESPECÍFICOS	PROGRAMA	SUB PROGRAMA	PRODUCTOS	LÍNEA BASE	METAS E INDICADORES	
							METAS	INDICADORES
DESARROLLO POLÍTICO	MEJORAR LAS CONDICIONES DE SEGURIDAD, JUSTICIA, CONVIVENCIA, ORDEN PÚBLICO Y BUEN GOBIERNO COMO FUNDAMENTO PARA GARANTIZAR LOS DERECHOS HUMANOS Y EL DERECHO INTERNACIONAL HUMANITARIO EN EL MUNICIPIO DE VALDIVIA	ADECUADA CAPACIDAD INSTITUCIONAL Y CIUDADANA PARA DIRIMIR CONFLICTOS, PROMOVER LA CONVIVENCIA Y EJERCER UN BUEN GOBIERNO	PROMOCIÓN DE LA PARTICIPACIÓN CIUDADANA EN LOS PROCESOS DE GESTIÓN PÚBLICA MUNICIPAL		Población participando en los procesos de gestión pública.	ND	100%	% de la población participando en los procesos de gestión pública.
			ACOMPAÑAMIENTO SOCIAL A LOS PROYECTOS DE VIVIENDA.	Acompañamiento social a los proyectos de construcción de vivienda	Viviendas construidas con acompañamiento social.	ND	300	No. De viviendas construidas con acompañamiento social.
				Acompañamiento social a los proyectos de mejoramiento de vivienda	Viviendas mejoradas con acompañamiento social.	ND	500	No. De viviendas mejoradas con acompañamiento social
			ACERCAMIENTO DE LA JUSTICIA FORMAL Y NO FORMAL A LA CIUDADANÍA		Conciliadores de equidad capacitados y formados.	ND	5	No. De conciliadores de equidad capacitados y formados
					Casa de Justicia creada	ND	1	No. De Casas de Justicia creada.
					Centro de Convivencia creado.	ND	1	Número de Centros de Convivencia creados.



SECTOR CONVIVENCIA
PLAN DE DESARROLLO 2008 - 2011

ÁREA ESTRATÉGICA	OBJETIVO GENERAL	OBJETIVOS ESPECÍFICOS	PROGRAMA	SUB PROGRAMA	PRODUCTOS	LÍNEA BASE	METAS E INDICADORES	
							METAS	INDICADORES
DESARROLLO POLÍTICO	MEJORAR LAS CONDICIONES DE SEGURIDAD, JUSTICIA, CONVIVENCIA, ORDEN PÚBLICO Y BUEN GOBIERNO COMO FUNDAMENTO PARA GARANTIZAR LOS DERECHOS HUMANOS Y EL DERECHO INTERNACIONAL HUMANITARIO EN EL MUNICIPIO DE VALDIVIA	ADECUADA CAPACIDAD INSTITUCIONAL Y CIUDADANA PARA DIRIMIR CONFLICTOS, PROMOVER LA CONVIVENCIA Y EJERCER UN BUEN GOBIERNO	INTERVENCIÓN DE LA VIOLENCIA INTRAFAMILIAR	Reuniones de la Administración Municipal con la población.	Capacitaciones realizadas en el tema de violencia intrafamiliar y convivencia.	ND	4	No. De capacitaciones realizadas en el tema de violencia intrafamiliar.
					Reuniones de la Administración Municipal realizadas en la zona rural.	ND	4	No. De reuniones de la Administración Municipal realizadas en la zona rural
					Reuniones de la Administración Municipal realizadas en la zona urbana	ND	8	No. De reuniones de la Administración Municipal realizadas en la zona urbana.
			DESARROLLO Y CONCERTACIÓN LOCAL		Cuentas rendidas por la Administración Municipal a la comunidad	ND	8	No. De cuentas rendidas por la administración municipal a la comunidad.
			FORTALECIMIENTO DE LA COMISARÍA DE FAMILIA		Comisaría de Familia Fortalecida	ND	1	No. De Comisarías de Familias creada y fortalecida.



6.2.6. MATRIZ PLAN PLURIANUAL DE INVERSIONES, SECTOR CONVIVENCIA



P	PROGRAMA	SUBPROGRAMA	PLAN OPERATIVO ANUAL DE INVERSIÓN VIGENCIA FISCAL 2008 - MILES DE PESOS						Recursos de Gestión					TOTAL 2008
			Inversión Municipio - Sector Convivencia											
			Nivel Central											
			Propios		Destinación Especial		Sistema General de Participaciones	Propios Descentralizados	Cofinanciación Nacional	Cofinanciación Departamental	Cooperación Internac.	Recursos de Entidades Descentralizadas	Otros	
Libre Destinación (Recursos Ordinarios)	Créditos	Regalias	Otros											
DESARROLLO POLITICO	PROMOCIÓN DE LA PARTICIPACIÓN CIUDADANA EN LOS PROCESOS DE GESTIÓN PÚBLICA MUNICIPAL													0
DESARROLLO POLITICO	ACOMPañAMIENTO SOCIAL A LOS PROYECTOS DE VIVIENDA											10.000		10.000
DESARROLLO POLITICO	ACERCAMIENTO DE LA JUSTICIA FORMAL Y NO FORMAL A LA CIUDADANÍA					5.000			5.000					10.000
DESARROLLO POLITICO	INTERVENCIÓN DE LA VIOLENCIA INTRAFAMILIAR					1.000								1.000
DESARROLLO POLITICO	DESARROLLO Y CONCERTACIÓN LOCAL					2.000								2.000
DESARROLLO POLITICO	FORTALECIMIENTO COMISARIA DE FAMILIA					5.000								5.000
														0
														0
														0
			0	0	0	0	13.000	0	0	5.000	0	0	10.000	28.000

“COMPROMETIDOS CON EL CAMBIO”



PLAN OPERATIVO ANUAL DE INVERSIÓN VIGENCIA FISCAL 2009 - MILES DE PESOS											TOTAL 2009	PLAN OPERATIVO ANUAL DE INVERSIÓN VIGENCIA FISCAL 2010 - MILES DE PESOS											TOTAL 2010
Inversión Municipio - Sector Convivencia					Recursos de Gestión							Inversión Municipio - Sector Convivencia					Recursos de Gestión						
Nivel Central		Destinación Especial		Sistema General de Participaciones	Propios Descentralizados	Cofinanciación Departamental	Cofinanciación Nacional	Cooperación Internac.	Municipios	Otros		Nivel Central		Destinación Especial		Sistema General de Participaciones	Propios Descentralizados	Cofinanciación Nacional	Cofinanciación Departamental	Cooperación Internac.	Municipios	Otros	
Propios			Otros									Propios											
Libre Destinación (Recursos Ordinarios)	Créditos	Regalías	Otros								Libre Destinación (Recursos Ordinarios)	Créditos	Regalías	Otros									
											0											0	
50.000											50.000	50.000										50.000	
				5.000		5.000					10.000				5.000			5.000				10.000	
				1.000							1.000				1.000							1.000	
				2.000							2.000				2.000							2.000	
				5.000							5.000				5.000							5.000	
											0											0	
											0											0	
											0											0	
50.000	0	0	0	13.000	0	5.000	0	0	0	0	68.000	50.000	0	0	0	13.000	0	0	5.000	0	0	68.000	

“COMPROMETIDOS CON EL CAMBIO”



PLAN OPERATIVO ANUAL DE INVERSIÓN VIGENCIA FISCAL 2011 - MILES DE PESOS											PLAN OPERATIVO ANUAL DE INVERSIÓN VIGENCIA FISCAL 2008 - 2011													
Inversión Municipio - Convivencia						Recursos de Gestión					TOTAL 2011	Inversión Municipio - Sector Convivencia						Recursos de Gestión					TOTAL 2008 - 2011	
Nivel Central												Nivel Central												
Propios	Destinación Especial			Sistema General de Participaciones	Propios Descentralizados	Cofinanciación Nacional	Cofinanciación Departamental	Cooperación Internac.	Municipios	Otros		Propios	Destinación Especial		Sistema General de Participaciones	Propios Descentralizados	Cofinanciación Nacional	Cofinanciación Departamental	Cooperación Internac.	Municipios	Otros			
Libre Destinación (Recursos Ordinarios)	Créditos	Regalías	Otros									Libre Destinación (Recursos Ordinarios)	Créditos	Regalías	Otros									
											0	0	0	0	0	0	0	0	0	0	0	0	0	
50.000											50.000	150.000	0	0	0	0	0	0	0	0	10.000	160.000		
				5.000			5.000				10.000	0	0	0	0	20.000	0	5.000	15.000	0	0	0	40.000	
				1.000									0	0	0	4.000	0	0	0	0	0	0	3.000	
				2.000							2.000	0	0	0	0	8.000	0	0	0	0	0	0	8.000	
				5.000							5.000	0	0	0	0	20.000	0	0	0	0	0	0	20.000	
											0	0	0	0	0	0	0	0	0	0	0	0	0	
											0	0	0	0	0	0	0	0	0	0	0	0	0	
											0	0	0	0	0	0	0	0	0	0	0	0	0	
50.000	0	0	0	13.000	0	0	5.000	0	0	0	67.000	150.000	0	0	0	52.000	0	5.000	15.000	0	0	10.000	231.000	



6.3 SECTOR PAZ

6.3.1 DIAGNÓSTICO

OBJETIVO GENERAL. Mejorar las condiciones de seguridad, justicia, convivencia, orden público y buen gobierno con fundamento para garantizar los derechos humanos y el derecho internacional humanitario en el municipio de Valdivia.

OBJETIVO ESPECÍFICO. Derechos y libertades de la población recuperados, afectados por la confrontación armada, a través de acciones de fortalecimiento y coordinación interinstitucional.

- La presencia en la municipalidad de cultivos ilícitos ha generado factores de conflictos sociales y armados. Los grupos ilegales armados se han disputado por años la región con propósitos económicos generados por el cultivo de la droga. Todo a traído como consecuencia la violencia, el desplazamiento poblacional y la desestabilización social y económica en el territorio municipal, con el agravante de la violación de los derechos humanos, el derecho internacional humanitario y el incremento de la drogadicción, el tabaquismo y el alcoholismo, factores generadores de violencia.
- La población infantil y adolescente con problemas fármaco dependientes asciende a 615 jóvenes, el 78% de una muestra causal del 10%, 784 encuestados.
- La misma población de infantes y adolescentes han padecido los problemas de desplazamiento, en los últimos eventos sumaron 2363 personas desplazadas.
- El fenómeno social tiene sus raíces en la poca presencia del Estado y el abandono social económico y administrativo de parte de las administraciones y funcionarios municipales donde las comunidades se encuentran a merced de los grupos ilegales.

PROGRAMAS

- Acción integral contra minas antipersonales y municiones sin explotar.
- Intervención y atención al desplazamiento forzado.
- Prevención y atención de infracciones al DIH.
- Reparación a víctimas de la violencia.
- Formación en derechos humanos y DIH para miembros de la fuerza pública, funcionarios públicos y comunidad en general.



6.3.2 ÁRBOL DE PROBLEMAS SECTOR PAZ

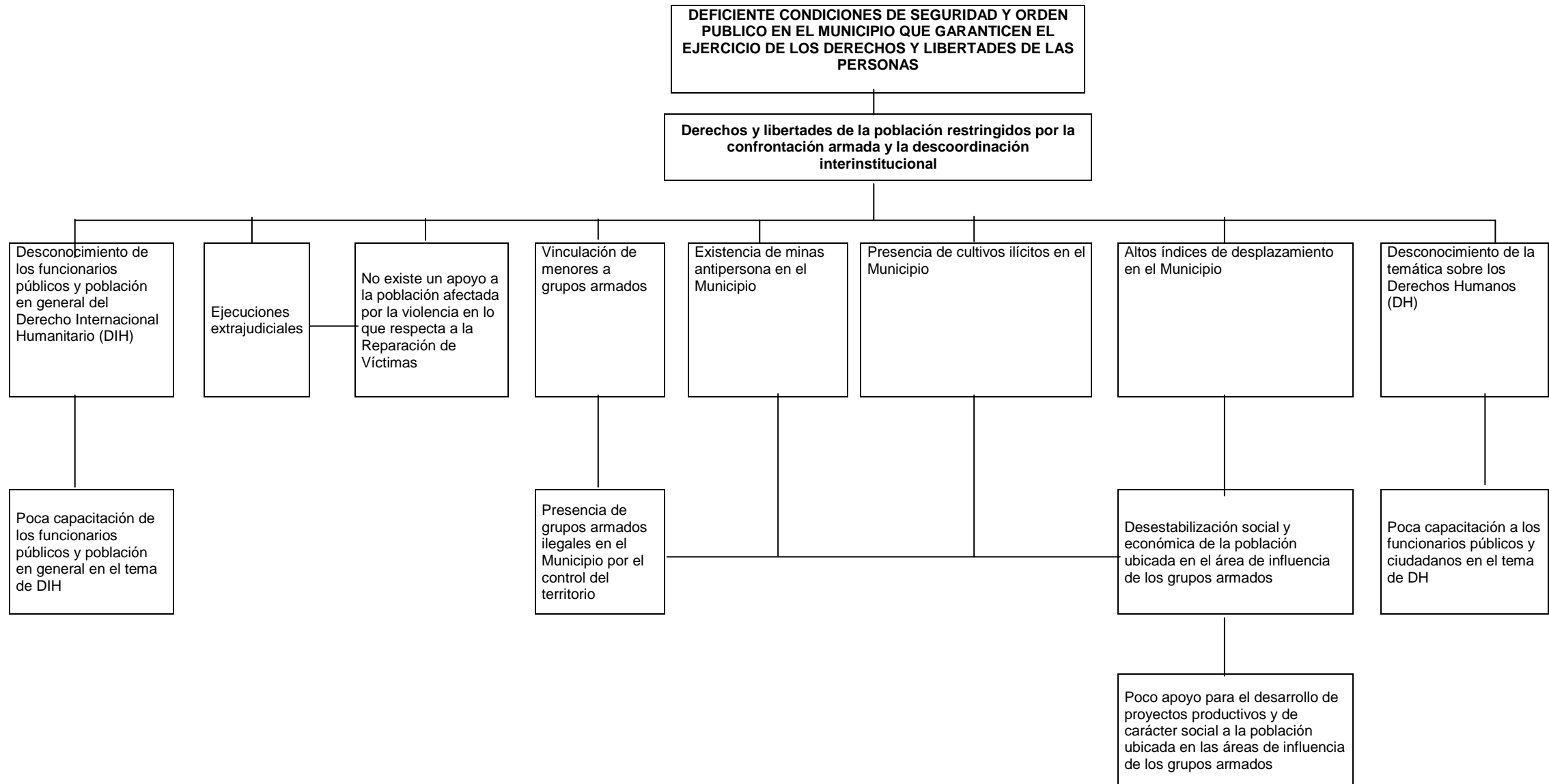



6.3.3 ÁRBOL DE OBJETIVOS SECTOR PAZ

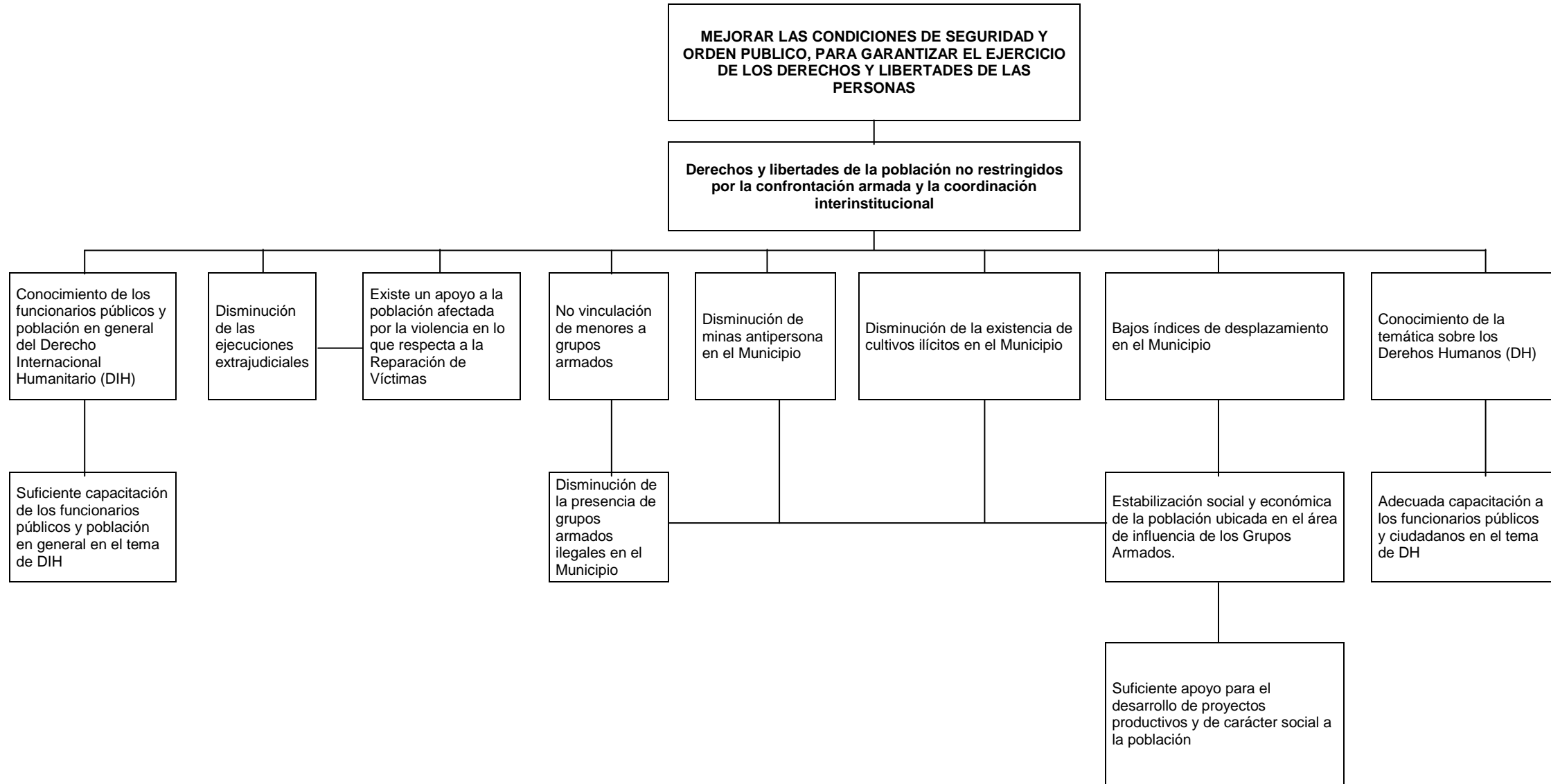



6.3.4 COMPONENTES DEL SECTOR PAZ

C1: CAPACITACIÓN EN DERECHOS HUMANOS Y DERECHO INTERNACIONAL HUMANITARIO, A LA FUERZA PÚBLICA, FUNCIONARIOS PÚBLICOS Y POBLACIÓN EN GENERAL.

C2: CREACIÓN DE UN COMITÉ DE APOYO PARA LA REPARACIÓN DE VÍCTIMAS DE LA VIOLENCIA.

C3: MINAS ANTIPERSONALES ERRADICADAS.

C4: CREACIÓN DE UN COMITÉ LOCAL PARA LA ATENCIÓN A LA POBLACIÓN DESPLAZADA.

C5: CAPACITACIONES REALIZADAS EN DERECHOS HUMANOS.

C6: MERCADOS SUMINISTRADOS A LA POBLACIÓN DESPLAZADA.

C7: CENSO ELABORADO DE LA POBLACIÓN DESPLAZADA EN EL MUNICIPIO.

C8: FAMILIAS ASISTIDAS PARA LA REPARACIÓN DE VÍCTIMAS DE LA VIOLENCIA.



6.3.5 MATRIZ DE OBJETIVOS, PROGRAMAS, SUBPROGRAMAS, PRODUCTOS, METAS E INDICADORES SECTOR PAZ



SECTOR PAZ
PLAN DE DESARROLLO 2008 - 2011

ÁREA ESTRATÉGICA	OBJETIVO GENERAL	OBJETIVOS ESPECÍFICOS	PROGRAMA	SUB PROGRAMA	PRODUCTOS	LÍNEA BASE	METAS E INDICADORES	
							METAS	INDICADORES
DESARROLLO POLÍTICO	MEJORAR LAS CONDICIONES DE SEGURIDAD, JUSTICIA, CONVIVENCIA ORDEN PÚBLICO Y BUEN GOBIERNO COMO FUNDAMENTO PARA GARANTIZAR LOS DERECHOS HUMANOS Y EL DERECHO INTERNACIONAL HUMANITARIO EN EL MUNICIPIO DE VALDIVIA	DERECHOS Y LIBERTADES DE LA POBLACIÓN RECUPERADOS, AFECTADOS POR LA CONFRONTACIÓN ARMADA, A TRAVÉS DE ACCIONES DE FORTALECIMIENTO Y COORDINACIÓN INTERINSTITUCIONAL	ACCIÓN INTEGRAL CONTRA MINAS ANTIPERSONAL MUNICIÓN SIN EXPLOTAR		Programa de socialización para erradicar minas antipersonal.	ND	1	Un programa implementado para erradicar minas antipersonal.
				Atención a la Población Desplazada.	Suministro de mercados a la población desplazada.	ND	700	No. De Familias atendidas.
			PREVENCIÓN Y ATENCIÓN AL DESPLAZAMIENTO	Regreso a su lugar de origen de la población desplazada.	Familias desplazadas con regreso a su lugar de origen	ND	700	No. De familias desplazadas con regreso a su lugar de origen
					Censo de la población desplazada realizado	ND	1	No. De censos de la población desplazada realizados.
					Comité Local para la atención de la población desplazada creado y fortalecido.	ND	1	No. De Comités para la atención a la población desplazada creado y fortalecido.



SECTOR PAZ

PLAN DE DESARROLLO 2008 - 2011

ÁREA ESTRATÉGICA	OBJETIVO GENERAL	OBJETIVOS ESPECÍFICOS	PROGRAMA	SUB PROGRAMA	PRODUCTOS	LÍNEA BASE	METAS E INDICADORES	
							METAS	INDICADORES
DESARROLLO POLÍTICO	MEJORAR LAS CONDICIONES DE SEGURIDAD, JUSTICIA, CONVIVENCIA ORDEN PÚBLICO Y BUEN GOBIERNO COMO FUNDAMENTO PARA GARANTIZAR LOS DERECHOS HUMANOS Y EL DERECHO INTERNACIONAL HUMANITARIO EN EL MUNICIPIO DE VALDIVIA	DERECHOS Y LIBERTADES DE LA POBLACIÓN RECUPERADOS, AFECTADOS POR LA CONFRONTACIÓN ARMADA, A TRAVÉS DE ACCIONES DE FORTALECIMIENTO Y COORDINACIÓN INTERINSTITUCIONAL	PREVENCIÓN Y ATENCIÓN DE INFRACCIONES AL DERECHO INTERNACIONAL HUMANITARIO		Población protegida con el Derecho Internacional Humanitario.	ND	100%	% de población protegida contra el Derecho Internacional Humanitario.
					Capacitaciones realizadas en Derecho Internacional Humanitario	ND	10	No. De Capacitaciones realizadas en Derecho Internacional Humanitario.
			REPARACIÓN A VÍCTIMAS DE LA VIOLENCIA		Familias asesoradas para la reparación de víctimas de la violencia.	ND	100	No. De familias asesoradas para la reparación de víctimas de la violencia.
					Creación y fortalecimiento de un Comité de apoyo a víctimas de la violencia	ND	1	No. De Comités de apoyo a víctimas de la violencia creados.



**SECTOR PAZ
PLAN DE DESARROLLO 2008 – 2011**

ÁREA ESTRATÉGICA	OBJETIVO GENERAL	OBJETIVOS ESPECÍFICOS	PROGRAMA	SUB PROGRAMA	PRODUCTOS	LÍNEA BASE	METAS E INDICADORES	
							METAS	INDICADORES
DESARROLLO POLÍTICO	MEJORAR LAS CONDICIONES DE SEGURIDAD, JUSTICIA, CONVIVENCIA ORDEN PÚBLICO Y BUEN GOBIERNO COMO FUNDAMENTO PARA GARANTIZAR LOS DERECHOS HUMANOS Y EL DERECHO INTERNACIONAL HUMANITARIO EN EL MUNICIPIO DE VALDIVIA	DERECHOS Y LIBERTADES DE LA POBLACIÓN RECUPERADOS, AFECTADOS POR LA CONFRONTACIÓN ARMADA, A TRAVÉS DE ACCIONES DE FORTALECIMIENTO Y COORDINACIÓN INTERINSTITUCIONAL	FORMACIÓN EN DERECHOS HUMANOS Y DERECHO INTERNACIONAL HUMANITARIO PARA MIEMBROS DE LA FUERZA PÚBLICA, FUNCIONARIOS PÚBLICOS Y LA COMUNIDAD EN GENERAL		Capacitaciones en Derecho Internacional Humanitario y Derechos Humanos a la Fuerza Pública, Funcionarios Municipales y población en general	ND	5	Número de capacitaciones en Derechos Humanos y Derecho Internacional Humanitario.



6.3.6 MATRIZ PLAN PLURIANUAL DE INVERSIONES SECTOR PAZ



LÍNEA ESTRATÉGICA	PROGRAMA	SUBPROGRAMA	PLAN OPERATIVO ANUAL DE INVERSIÓN VIGENCIA FISCAL 2008 - MILES DE PESOS						Recursos de Gestión					TOTAL 2008	
			Inversión Municipio - Sector Paz												
			Nivel Central												
			Propios		Destinación Especial		Sistema General de Participaciones	Propios Descentralizados	Cofinanciación Nacional	Cofinanciación Departamental	Cooperación Internac.	Recursos de Entidades Descentralizadas	Otros		
			Libre Destinación (Recursos Ordinarios)	Créditos	Regalías	Otros									
DESARROLLO POLITICO	ACCION INTEGRAL CONTRA MINAS ANTIPERSONAL Y MUNICIÓN SIN EXPLOTAR						1.000			1.000					2.000
DESARROLLO POLITICO	PREVENCIÓN Y ENCIÓN AL DESPLAZAMIENTO FORZADO.	ATENCIÓN A LA POBLACIÓN DESPLAZADA	75.000				5.000		200.000	200.000					480.000
DESARROLLO POLITICO	PREVENCIÓN Y ATENCIÓN AL DESPLAZAMIENTO FORZADO	RÉGRESO A SU LUGAR DE ORIGEN DE LA POBLACIÓN DESPLAZADA.	75.000						600.000	200.000					875.000
DESARROLLO POLITICO	PREVENCIÓN Y ATENCIÓN DE INFRACCIONES AL DERECHO INTERNACIONAL HUMANITARIO.						1.000								1.000
DESARROLLO POLITICO	FORMACIÓN EN DERECHOS HUMANOS Y DERECHO INTERNACIONAL HUMANITARIO PARA MIEMBROS DE LA FUERZA PÚBLICA, FUNCIONARIOS PÚBLICOS Y COMUNIDAD EN GENERAL.						1.000								1.000
DESARROLLO POLITICO	REPARACIÓN A VÍCTIMAS DE LA VIOLENCIA						5.000								5.000
DESARROLLO POLITICO	FORMACIÓN EN DERECHOS HUMANOS Y DERECHO INTERNACIONAL HUMANITARIO PARA MIEMBROS DE LA FUERZA PÚBLICA, FUNCIONARIOS PÚBLICOS Y COMUNIDAD EN GENERAL.						1.000								1.000
															0
															0
			150.000	0	0	0	14.000	0	800.000	401.000	0	0	0	0	1.365.000

“COMPROMETIDOS CON EL CAMBIO”



PLAN OPERATIVO ANUAL DE INVERSIÓN VIGENCIA FISCAL 2009 - MILES DE PESOS											TOTAL 2009	PLAN OPERATIVO ANUAL DE INVERSIÓN VIGENCIA FISCAL 2010 - MILES DE PESOS											TOTAL 2010	
Inversión Municipio - Paz					Recursos de Gestión							Inversión Municipio - Sector Paz					Recursos de Gestión							
Nivel Central												Nivel Central												
Propios		Destinación Especial		Sistema General de Participaciones	Propios Descentralizados	Cofinanciación Departamental	Cofinanciación Nacional	Cooperación Internac.	Municipios	Otros		Propios		Destinación Especial		Sistema General de Participaciones	Propios Descentralizados	Cofinanciación Nacional	Cofinanciación Departamental	Cooperación Internac.	Municipios	Otros		
Libre Destinación (Recursos Ordinarios)	Créditos	Regalías	Otros								Libre Destinación (Recursos Ordinarios)	Créditos	Regalías	Otros										
				1.000		1.000					2.000				1.000			1.000					2.000	
				5.000		5.000					10.000				5.000			5.000					10.000	
				10.000							10.000				10.000								10.000	
				1.000							1.000				1.000								1.000	
				1.000							1.000				1.000								1.000	
				5.000							5.000				5.000								5.000	
				1.000							1.000				1.000								1.000	
											0												0	
											0												0	

“COMPROMETIDOS CON EL CAMBIO”



PLAN OPERATIVO ANUAL DE INVERSIÓN VIGENCIA FISCAL 2011 - MILES DE PESOS										PLAN OPERATIVO ANUAL DE INVERSIÓN VIGENCIA FISCAL 2008 - 2011													
Inversión Municipio - Sector Paz						Recursos de Gestión					TOTAL 2011	Inversión Municipio - Sector Paz										TOTAL 2008 - 2011	
Nivel Central												Nivel Central											
Propios		Destinación Especial		Sistema General de Participaciones	Propios Descentralizados	Cofinanciación Nacional	Cofinanciación Departamental	Cooperación Internac.	Municipios	Otros		Propios		Destinación Especial		Sistema General de Participaciones	Propios Descentralizados	Cofinanciación Nacional	Cofinanciación Departamental	Cooperación Internac.	Municipios		Otros
Libre Destinación (Recursos Ordinarios)	Créditos	Regalías	Otros									Libre Destinación (Recursos Ordinarios)	Créditos	Regalías	Otros								
				1.000			1.000				2.000	0	0	0	0	4.000	0	1.000	3.000	0	0	0	8.000
				5.000			5.000				10.000	75.000	0	0	0	20.000	0	205.000	210.000	0	0	0	510.000
				10.000							10.000	75.000	0	0	0	30.000	0	600.000	200.000	0	0	0	905.000
				1.000							1.000		0	0	0	4.000	0	0	0	0	0	0	4.000
				1.000							1.000	0	0	0	0	4.000	0	0	0	0	0	0	4.000
				5.000							5.000	0	0	0	0	20.000	0	0	0	0	0	0	20.000
				1.000							1.000	0	0	0	0	4.000	0	0	0	0	0	0	4.000
											0	0	0	0	0	0	0	0	0	0	0	0	0
											0	0	0	0	0	0	0	0	0	0	0	0	0
0	0	0	0	24.000	0	0	6.000	0	0	0	30.000	150.000	0	0	0	86.000	0	806.000	413.000	0	0	0	1.455.000

7. LÍNEA ESTRATÉGICA DESARROLLO TERRITORIAL

7.1 SECTOR MEDIO AMBIENTE

7.1.1 DIAGNÓSTICO

OBJETIVO GENERAL

Contribuir a un desarrollo territorial incluyente, articulado interno y externamente y sustentable ambientalmente.

OBJETIVO ESPECÍFICO

Propender por el aprovechamiento sostenible de los recursos naturales y el desarrollo equilibrado e incluyente en el municipio de Valdivia.

- Uno de los problemas más recientes en el municipio y que afecta el medio ambiente es la deforestación como consecuencia de los cultivos ilícitos que a su vez contamina los nacimientos de agua y las aguas en general, aunado a los procesos de fumigación de los cultivos ilícitos.
- Este panorama es el hecho más sobresaliente que afecta y degrada el medio ambiente en el municipio, perdiendo el bosque protector, las zonas forestales, las zonas de protección y la zona agrícola que ha sido afectada como consecuencia de las fumigaciones y el abandono por parte de los campesinos de las prácticas agrícolas.
- La contaminación de los suelos, el aire y el agua es uno de los problemas determinantes de la degradación del medio ambiente y la pérdida de biodiversidad en el municipio por efectos de los cultivos ilícitos y las prácticas que ello genera.
- Otros hechos y actividades que están afectando el medio ambiente y degradándolo son las prácticas de lavaderos de vehículos al borde de la vía principal, práctica que erosiona los suelos y contamina aguas limpias, las condiciones sanitarias deplorables en los que opera el matadero municipal, la operación inadecuada del relleno sanitario y la poca protección de las cuencas y microcuencas donde se ubican las fuentes de agua para el municipio. Todo ello complementado con la baja cultura de la población en relación con la protección al medio ambiente, las prácticas agrícolas y el uso inadecuado de los suelos son la síntesis de la situación del medio ambiente en el municipio.



PROGRAMA

- Fortalecimiento institucional del sector del medio ambiente.
- Programa sostenible, recuperación de cuencas y microcuencas de municipio.
- Capacitación en temas ambientales.
- Gestión integral de residuos sólidos PGIRS.
- Producción limpia.



7.1.2 ÁRBOL DE PROBLEMAS SECTOR MEDIO AMBIENTE

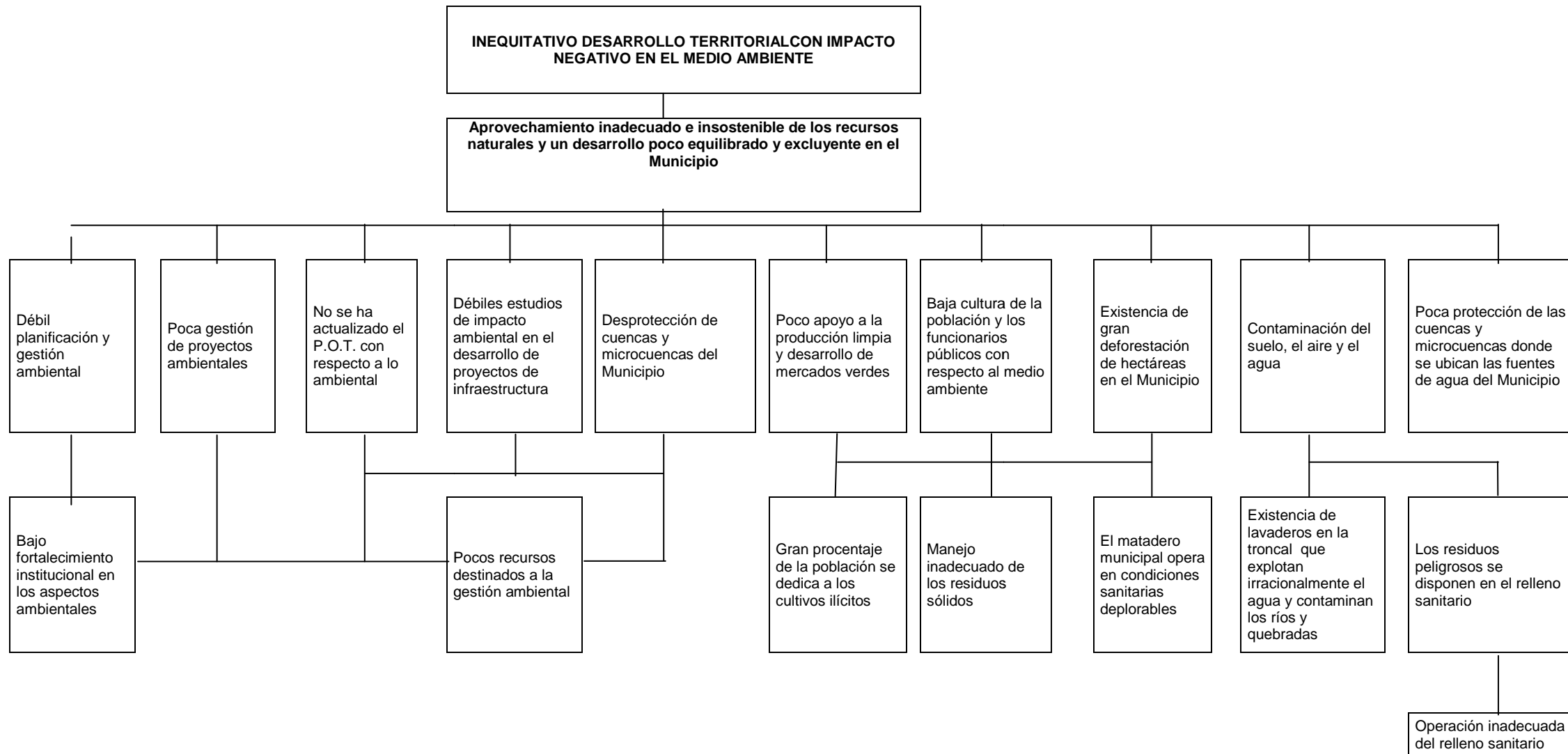



7.1.3 ÁRBOL DE OBJETIVOS SECTOR MEDIO AMBIENTE

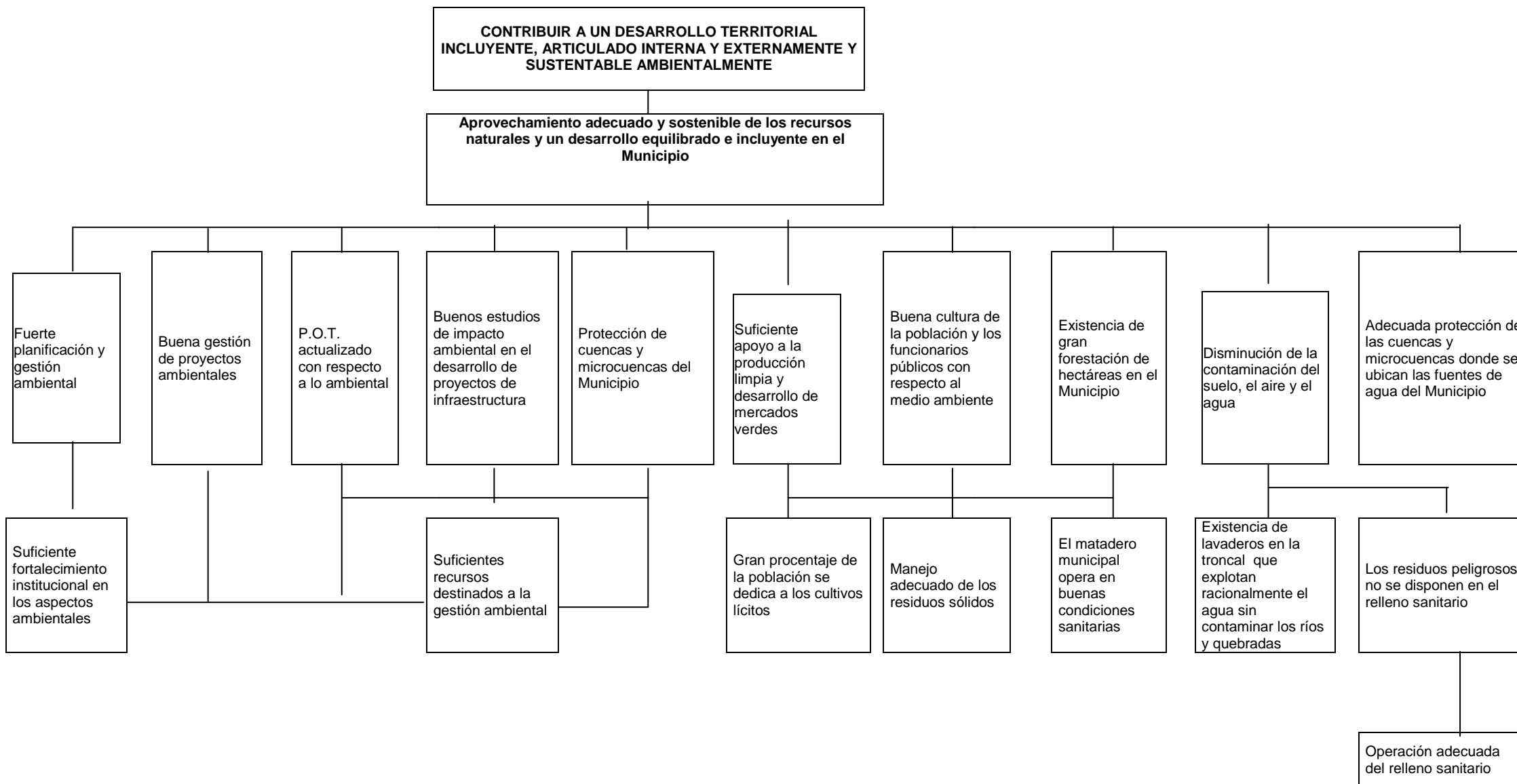



7.1.4 COMPONENTES DEL SECTOR MEDIO AMBIENTE

C1: UNIDAD COORDINADORA DEL MEDIO AMBIENTE CREADA.

C2: PLAN AMBIENTAL MUNICIPAL FORMULADO.

C3: ACTUALIZACIÓN DEL PLAN DE ORDENAMIENTO TERRITORIAL CON RESPECTO AL COMPONENTE AMBIENTAL.

C4: ESTUDIOS DE IMPACTO AMBIENTAL REALIZADOS PARA LOS PROYECTOS QUE ASÍ LO REQUIERAN.

C5: DIAGNÓSTICO AMBIENTAL REALIZADO CON RESPECTO A LAS DIFERENTES CUENCAS Y MICROCUENCAS DEL MUNICIPIO.

C6: CAPACITACIÓN A LOS FUNCIONARIOS DEL MUNICIPIO Y HABITANTES EN GENERAL EN TEMAS AMBIENTALES.

C7: PROGRAMA DE MERCADOS VERDES DESARROLLADOS EN EL MUNICIPIO.

C8: PROGRAMA DE CAPACITACIÓN Y ASISTENCIA TÉCNICA REALIZADO EN PRODUCCIÓN LIMPIA.

C9: RECUPERACIÓN DE HECTÁREAS DEFORESTADAS EN EL ÁREA RURAL.

C10: CAPACITACIÓN A LA POBLACIÓN PARA EL MANEJO ADECUADO DE LOS RESIDUOS SÓLIDOS.

C11: RECUPERACIÓN Y REFORESTACIÓN DE LAS CUENCAS Y MICROCUENCAS, FUENTES DE AGUA PARA EL ACUEDUCTO MUNICIPAL Y ACUEDUCTOS VEREDALES.



7.1.5. MATRIZ DE OBJETIVOS, PROGRAMAS, SUBPROGRAMAS, PRODUCTOS, METAS E INDICADORES, SECTOR MEDIO AMBIENTE



SECTOR MEDIO AMBIENTE

PLAN DE DESARROLLO 2008 – 2011

ÁREA ESTRATÉGICA	OBJETIVO GENERAL	OBJETIVOS ESPECÍFICOS	PROGRAMA	SUB PROGRAMA	PRODUCTOS	LÍNEA BASE	METAS E INDICADORES	
							METAS	INDICADORES
DESARROLLO TERRITORIAL	CONTRIBUIR A UN DESARROLLO TERRITORIAL, INCLUYENTE, ARTICULADO INTERNA Y EXTERNAMENTE Y SUSTENTABLE AMBIENTALMENTE	PROPENDER POR EL APROVECHAMIENTO SOSTENIBLE DE LOS RECURSOS NATURALES Y EL DESARROLLO EQUILIBRADO E INCLUYENTE EN EL MUNICIPIO DE VALDIVIA	FORTALECIMIENTO INSTITUCIONAL DEL SECTOR DEL MEDIO AMBIENTE		Creación de la Unidad Coordinadora del Medio Ambiente.	ND	1	Una Unidad del Medio Ambiente creada.
					Plan Ambiental Municipal Formulado.	ND	1	Un Plan Ambiental Municipal Formulado.
			PROGRAMA SOSTENIMIENTO Y RECUPERACIÓN DE CUENCAS Y MICROCUENCAS DEL MUNICIPIO	Recuperación de Áreas Degradadas por efectos de la erradicación de cultivos ilícitos.	Hectáreas recuperadas por efectos de la erradicación de cultivos ilícitos.	ND	200	Número de hectáreas recuperadas por efectos de la erradicación de cultivos ilícitos.

“COMPROMETIDOS CON EL CAMBIO”



SECTOR MEDIO AMBIENTE

PLAN DE DESARROLLO 2008 – 2011

ÁREA ESTRATÉGICA	OBJETIVO GENERAL	OBJETIVOS ESPECÍFICOS	PROGRAMA	SUB PROGRAMA	PRODUCTOS	LÍNEA BASE	METAS E INDICADORES	
							METAS	INDICADORES
DESARROLLO TERRITORIAL	CONTRIBUIR A UN DESARROLLO TERRITORIAL, INCLUYENTE, ARTICULADO INTERNA Y EXTERNAMENTE Y SUSTENTABLE AMBIENTALMENTE	PROPENDER POR EL APROVECHAMIENTO SOSTENIBLE DE LOS RECURSOS NATURALES Y EL DESARROLLO EQUILIBRADO E INCLUYENTE EN EL MUNICIPIO DE VALDIVIA	PROGRAMA SOSTENIMIENTO Y RECUPERACIÓN DE CUENCAS Y MICROCUENCAS DEL MUNICIPIO DE VALDIVIA	Recuperación de Áreas Degradadas por efectos de la erradicación de cultivos ilícitos.	Cuencas y Microcuencas del Municipio.	ND	1	No. De cuencas reforestadas como fuentes de agua para el acueducto municipal.
				Diagnóstico ambiental con respecto a las diferentes cuencas y microcuencas del Municipio.	Diagnóstico ambiental realizado de las cuencas y microcuencas del Municipio.	ND	1	Un Diagnóstico Ambiental realizado de las cuencas y microcuencas del Municipio.
			CAPACITACIÓN EN TEMAS AMBIENTALES		Capacitaciones dictadas en temas ambientales.	ND	10	Número de capacitaciones realizadas en temas ambientales.
			GESTIÓN INTEGRAL DE RESIDUOS SÓLIDOS - PGIRS		Capacitaciones realizadas en los PGIRS	ND	5	Número de capacitaciones realizadas en los PGIRS
					Proyectos de reciclaje elaborados y gestionados.	ND	5	Número de proyectos de reciclaje formulado y gestionado.



SECTOR MEDIO AMBIENTE

PLAN DE DESARROLLO 2008 – 2011

ÁREA ESTRATÉGICA	OBJETIVO GENERAL	OBJETIVOS ESPECÍFICOS	PROGRAMA	SUB PROGRAMA	PRODUCTOS	LÍNEA BASE	METAS E INDICADORES	
							METAS	INDICADORES
DESARROLLO TERRITORIAL	CONTRIBUIR A UN DESARROLLO TERRITORIAL, INCLUYENTE, ARTICULADO INTERNA Y EXTERNAMENTE Y SUSTENTABLE AMBIENTALMENTE	PROPENDER POR EL APROVECHAMIENTO SOSTENIBLE DE LOS RECURSOS NATURALES Y EL DESARROLLO EQUILIBRADO E INCLUYENTE EN EL MUNICIPIO DE VALDIVIA	PRODUCCIÓN LIMPIA		Mercados Verdes desarrollados en el Municipio.	ND	1	Número de mercados verdes desarrollados en el Municipio.
					Capacitaciones realizadas en producción limpia.	ND	30	Número de capacitaciones realizadas en producción limpia.



7.1.6. MATRIZ PLAN PLURIANUAL DE INVERSIONES SECTOR MEDIO AMBIENTE



LÍNEA ESTRATÉGICA	PROGRAMA	SUBPROGRAMA	PLAN OPERATIVO ANUAL DE INVERSIÓN VIGENCIA FISCAL 2008 -MILES DE PESOS										TOTAL 2008		
			Inversión Municipio - Sector Medio Ambiente						Recursos de Gestión						
			Nivel Central												
			Propios		Destinación Especial		Sistema General de Participaciones	Propios Descentralizados	Cofinanciación Nacional	Cofinanciación Departamental	Cooperación Internac.	Municipios		Otros	
Libre Destinación (Recursos Ordinarios)	Créditos	Regalías	Otros												
DESARROLLO TERRITORIAL	FORTALECIMIENTO INSTITUCIONAL DEL SECTOR DEL MEDIO AMBIENTE						25.000								25.000
DESARROLLO TERRITORIAL	PROGRAMA SOSTENIMIENTO Y RECUPERACION DE CUENCAS Y MICROCUENCAS DEL MUNICIPIO.	RECUPERACIÓN DE AREAS DEGRADADAS POR EFECTOS DE LA ERRADICACIÓN DE CULTIVOS ILÍCITOS					20.000								20.000
DESARROLLO TERRITORIAL	PROGRAMA SOSTENIMIENTO Y RECUPERACION DE CUENCAS Y MICROCUENCAS DEL MUNICIPIO.	DIAGNÓSTICO AMBIENTAL CON RESPECTO A LAS DIFERENTES CUENCAS Y MICROCUENCAS.					10.000								10.000
DESARROLLO TERRITORIAL	CAPACITACIÓN EN TEMAS AMBIENTALES						10.000								10.000
DESARROLLO TERRITORIAL	GESTIÓN INTEGRAL DE RESIDUOS SÓLIDOS						10.000								10.000
DESARROLLO TERRITORIAL	PRODUCCIÓN LIMPIA						10.000								10.000
															0
															0
															0
															0
															0
															0
															0
															0
															0
							85.000	0	0	0	0	0	0	0	85.000

“COMPROMETIDOS CON EL CAMBIO”



PLAN OPERATIVO ANUAL DE INVERSIÓN VIGENCIA FISCAL 2009 - MILES DE PESOS											PLAN OPERATIVO ANUAL DE INVERSIÓN VIGENCIA FISCAL 2010 - MILES DE PESOS											
Inversión Municipio - Sector Medio Ambiente					Recursos de Gestión						Inversión Municipio - Sector Medio Ambiente					Recursos de Gestión						
Nivel Central											Nivel Central											
Propios	Destinación Especial		Sistema General de Participaciones	Propios Descentralizados	Cofinanciación Departamental	Cofinanciación Nacional	Cooperación Internac.	Municipios	Otros	TOTAL 2009	Propios	Destinación Especial	Sistema General de Participaciones	Propios Descentralizados	Cofinanciación Nacional	Cofinanciación Departamental	Cooperación Internac.	Municipios	Otros	TOTAL 2010		
Libre Destinación (Recursos Ordinarios)	Créditos	Regalías	Otros								Libre Destinación (Recursos Ordinarios)	Créditos	Regalías	Otros								
20.000				25.000						45.000	20.000				25.000						45.000	
60.000				40.000	50.000	100.000				250.000	30.000				20.000	50.000	50.000				150.000	
				20.000						20.000					20.000						20.000	
				10.000						10.000					10.000						10.000	
				10.000						10.000					10.000						10.000	
				10.000						10.000					10.000						10.000	
										0											0	
										0											0	
										0											0	
										0											0	
										0											0	
										0											0	
										0											0	
80.000	0	0	0	115.000	0	50.000	100.000	0	0	0	345.000	50.000	0	0	0	95.000	0	50.000	50.000	0	0	245.000



PLAN OPERATIVO ANUAL DE INVERSIÓN VIGENCIA FISCAL 2011 - MILES DE PESOS											PLAN OPERATIVO ANUAL DE INVERSIÓN VIGENCIA FISCAL 2008 - 2011													
Inversión Municipio - Sector Medio Ambiente						Recursos de Gestión					TOTAL 2011	Inversión Municipio - Sector Medio Ambiente						Recursos de Gestión					TOTAL 2008 - 2011	
Nivel Central												Nivel Central												
Propios		Destinación Especial		Sistema General de Participaciones	Propios Descentralizados	Cofinanciación Nacional	Cofinanciación Departamental	Cooperación Internac.	Municipios	Otros		Propios		Destinación Especial		Sistema General de Participaciones	Propios Descentralizados	Cofinanciación Nacional	Cofinanciación Departamental	Cooperación Internac.	Municipios	Otros		
Libre Destinación (Recursos Ordinarios)	Créditos	Regalías	Otros									Libre Destinación (Recursos Ordinarios)	Créditos	Regalías	Otros									
20.000				25.000							45.000	60.000	0	0	0	100.000	0	0	0	0	0	0	160.000	
80.000				50.000		50.000	50.000				230.000	170.000	0	0	0	130.000	0	150.000	200.000	0	0	0	650.000	
				20.000							20.000	0	0	0	0	70.000	0	0	0	0	0	0	70.000	
				10.000							10.000	0	0	0	0	40.000	0	0	0	0	0	0	40.000	
				10.000							10.000	0	0	0	0	40.000	0	0	0	0	0	0	40.000	
				10.000							10.000	0	0	0	0	40.000	0	0	0	0	0	0	40.000	
											0	0	0	0	0	0	0	0	0	0	0	0	0	
											0	0	0	0	0	0	0	0	0	0	0	0	0	
											0	0	0	0	0	0	0	0	0	0	0	0	0	
											0	0	0	0	0	0	0	0	0	0	0	0	0	
											0	0	0	0	0	0	0	0	0	0	0	0	0	
											0	0	0	0	0	0	0	0	0	0	0	0	0	
100.000	0	0	0	125.000	0	50.000	50.000	0	0	0	325.000	230.000	0	0	0	420.000	0	150.000	200.000	0	0	0	1.000.000	

7.2 SECTOR INFRAESTRUCTURA Y COMUNICACIONES

7.2.1 DIAGNÓSTICO

OBJETIVO GENERAL

Contribuir a un desarrollo territorial incluyente articulado interna y externamente y sustentable ambientalmente.

OBJETIVO ESPECÍFICO

Mejorar la infraestructura de transporte y comunicaciones en el municipio para integrar el territorio.

- La infraestructura vial del municipio y el acceso carreteable a las veredas de municipio es deficiente, la localidad cuenta con una vía troncal como eje ordenados y vial del municipio, gran parte de las veredas no cuentan con vías de penetración y los caminos se encuentran en mal estado.
- Del diagnóstico participativo se resaltan como necesidades de viabilidad la carretera a los Pomos, el desembotellamiento de las veredas el Clavellino, Viscaya Cardeno, la vía de penetración a la vereda San Fermín. Los puentes sobre la quebrada el Pescado en la vereda Playa Rica, el semipuente en la vereda Pugui Arriba, el mantenimiento de la Bosca Cautiva en Puerto Raudal. La pavimentación a la entrada de la vereda Playa Rica, y en general el mantenimiento de los caminos veredales.
- En la zona urbana en el corregimiento de Puerto Valdivia la pavimentación de la calle denominada el Callejón.
- La construcción de varios muros de contención el casco urbano de Valdivia, la construcción de puentes peatonales sobre la vía troncal y pavimentación de la vía que de acceso al casco urbano.
- El alumbrado público en el casco urbano y los corregimientos es deficiente, el diagnóstico participativo señala la necesidad del mantenimiento y la ampliación de cobertura.



- Todos los edificios públicos por efecto de los últimos desplazamientos de la población campesina quedaron en malas condiciones, se hace necesario el refaccionamiento y mejoramiento de todas las unidades sanitarias.

PROGRAMA

- Construcción, mejoramiento y mantenimiento de la infraestructura vial urbana.
- Construcción, mejoramiento y mantenimiento de la infraestructura vial rural.
- Sistema de iluminación del municipio.
- Infraestructura de comunicaciones (canal cementerios).
- Construcción, mejoramiento y mantenimiento de los establecimientos públicos del municipio.
- Gestión de proyectos de infraestructura física y comunicaciones.



7.2.2 ÁRBOL DE PROBLEMAS SECTOR INFRAESTRUCTURA Y COMUNICACIONES

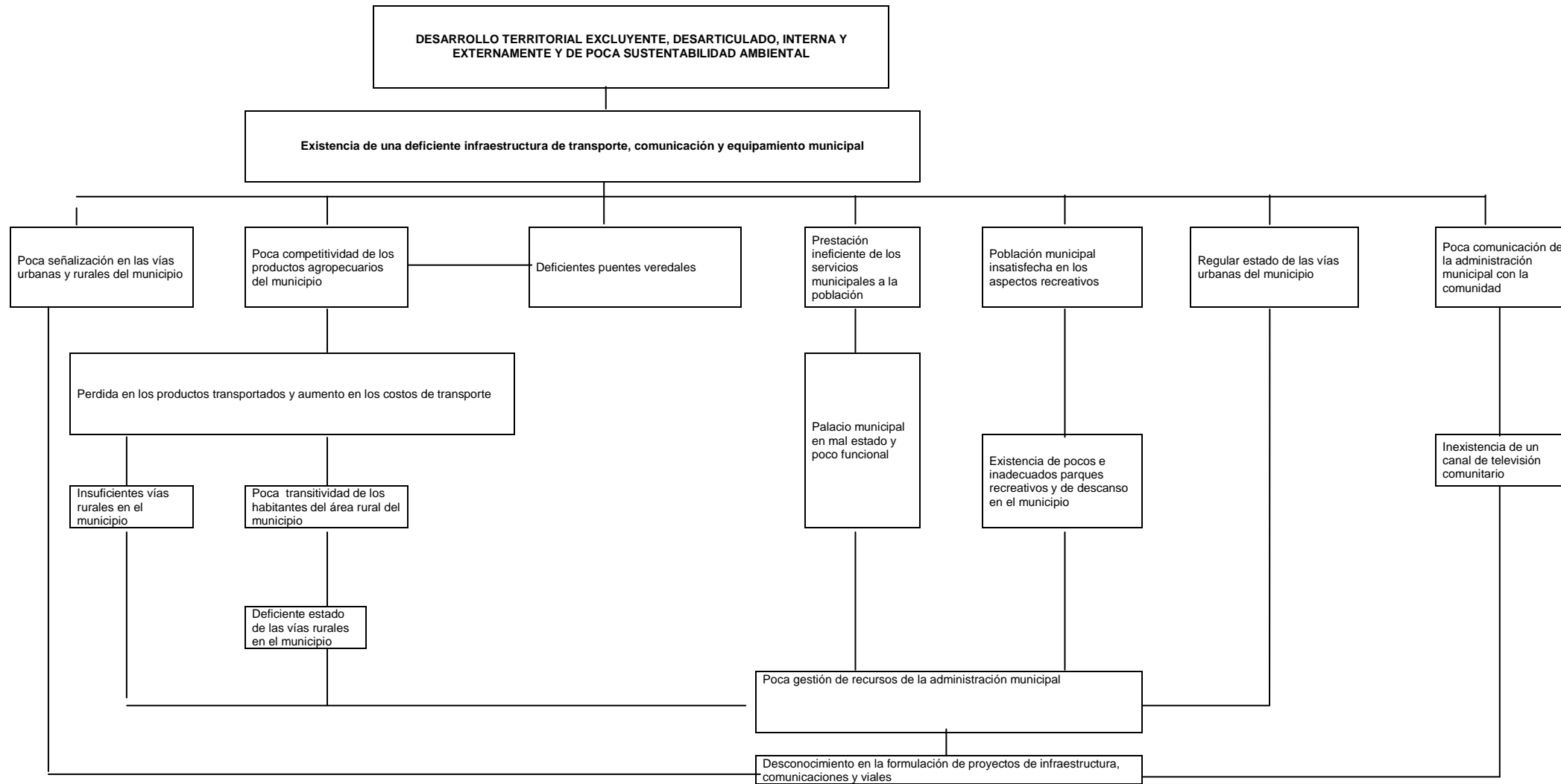



7.2.3 ÁRBOL DE OBJETIVOS SECTOR INFRAESTRUCTURA Y COMUNICACIONES

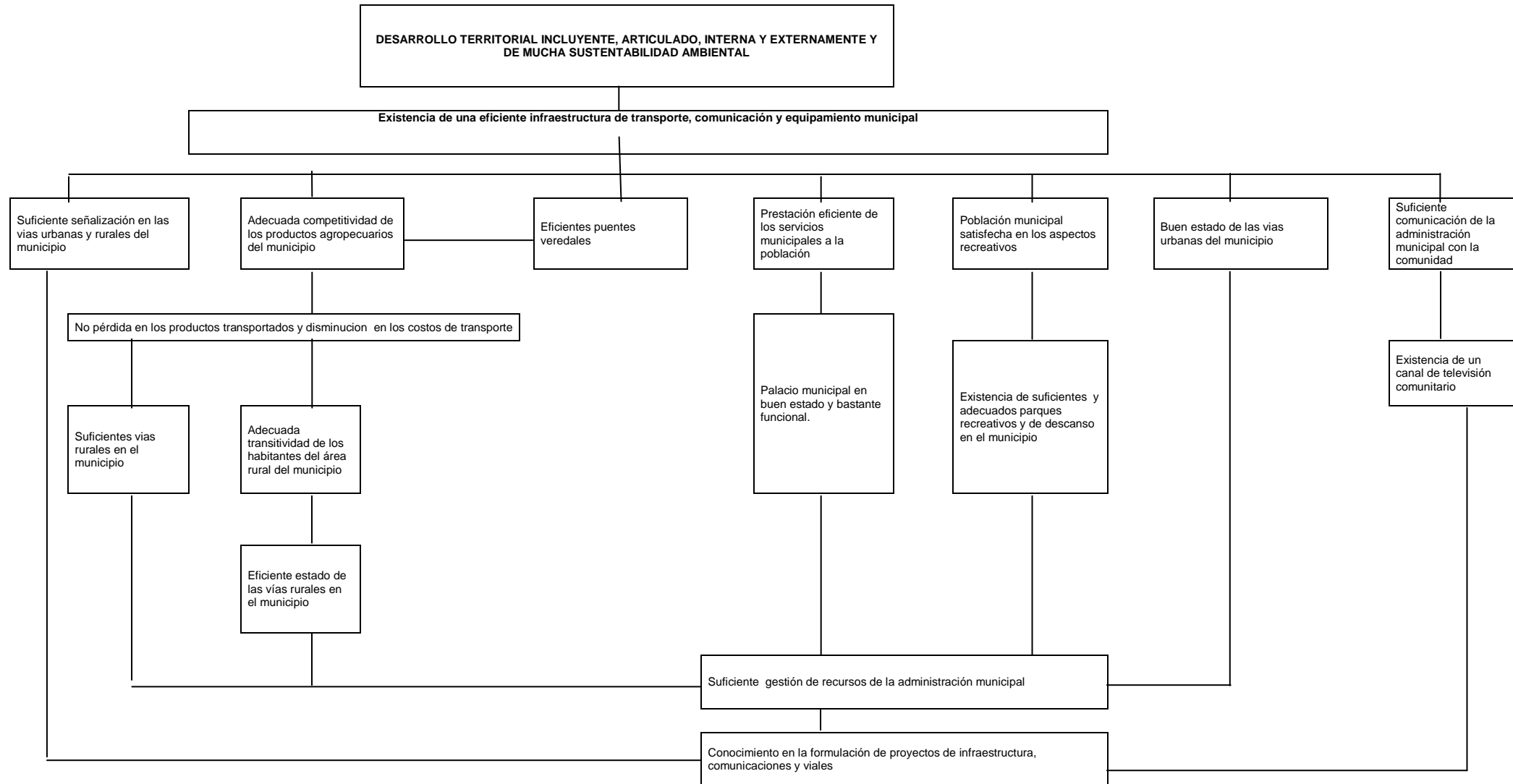



7.2.4 COMPONENTES DEL SECTOR INFRAESTRUCTURA Y COMUNICACIONES

- C1: CONSTRUCCIÓN DE VÍAS RURALES
- C2: MANTENIMIENTO DE VÍAS RURALES
- C3: MEJORAMIENTO Y OPTIMIZACIÓN DEL PALACIO MUNICIPAL
- C4: CONSTRUCCIÓN DE PARQUES RECREATIVOS
- C5: MEJORAMIENTO Y OPTIMIZACIÓN DE PARQUES RECREATIVOS
- C6: CONSTRUCCIÓN DE NUEVAS VÍAS URBANAS
- C7: MANTENIMIENTO DE VÍAS URBANAS
- C8: CREACIÓN DE UN CANAL DE TELEVISIÓN COMUNITARIO
- C9: CAPACITACIÓN A LOS FUNCIONARIOS MUNICIPALES EN LA FORMULACIÓN DE PROYECTOS DE INFRAESTRUCTURA, COMUNICACIONES Y VÍAS.
- C10: SEÑALIZACIÓN VÍAS URBANAS DEL MUNICIPIO
- C11: SEÑALIZACIÓN VÍAS RURALES DEL MUNICIPIO
- C12: CONSTRUCCIÓN DE PUENTES VEREDALES
- C13: MEJORAMIENTO Y MANTENIMIENTO DE PUENTES VEREDALES
- C14: REALIZAR ESTUDIOS PARA LA VIABILIDAD DEL TRANSPORTE POR CABLE.



**7.2.5 MATRIZ DE OBJETIVOS,
PROGRAMAS, SUBPROGRAMAS,
PRODUCTOS, METAS E INDICADORES
SECTOR INFRAESTRUCTURA Y
COMUNICACIONES**



SECTOR INFRAESTRUCTURA FÍSICA Y COMUNICACIONES

PLAN DE DESARROLLO 2008 - 2011

ÁREA ESTRATÉGICA	OBJETIVO GENERAL	OBJETIVOS ESPECÍFICOS	PROGRAMA	SUB PROGRAMA	PRODUCTOS	LÍNEA BASE	METAS E INDICADORES	
							METAS	INDICADORES
DESARROLLO TERRITORIAL	CONTRIBUIR A UN DESARROLLO TERRITORIAL, INCLUYENTE, ARTICULADO INTERNA Y EXTERNAMENTE Y SUSTENTABLE AMBIENTALMENTE	MEJORAR LA INFRAESTRUCTURA DE TRANSPORTE Y COMUNICACIONES EN EL MUNICIPIO PARA INTEGRAR EL TERRITORIO	CONSTRUCCIÓN, MEJORAMIENTO Y MANTENIMIENTO DE INFRAESTRUCTURA VIAL URBANA		Mejoramiento vías de acceso al Municipio	ND	1	Una vía de acceso al Municipio mejorada (2kms)
					Mantenimiento vías urbanas	ND	2.5	No. De kilómetros de vías urbanas mantenidas.
					Construcción de vías urbanas nuevas	ND	0.2	No. De kilómetros de vías urbanas nuevas construidas.
			CONSTRUCCIÓN, MANTENIMIENTO Y MEJORAMIENTO DE LOS ESTABLECIMIENTOS PÚBLICOS DEL MUNICIPIO			Establecimientos Públicos Mejorados	ND	4

“COMPROMETIDOS CON EL CAMBIO”



SECTOR INFRAESTRUCTURA FÍSICA Y COMUNICACIONES

PLAN DE DESARROLLO 2008 - 2011

ÁREA ESTRATÉGICA	OBJETIVO GENERAL	OBJETIVOS ESPECÍFICOS	PROGRAMA	SUB PROGRAMA	PRODUCTOS	LÍNEA BASE	METAS E INDICADORES	
							METAS	INDICADORES
DESARROLLO TERRITORIAL	CONTRIBUIR A UN DESARROLLO TERRITORIAL, INCLUYENTE, ARTICULADO INTERNA Y EXTERNAMENTE Y SUSTENTABLE AMBIENTALMENTE	MEJORAR LA INFRAESTRUCTURA DE TRANSPORTE Y COMUNICACIONES EN EL MUNICIPIO PARA INTEGRAR EL TERRITORIO	CONSTRUCCIÓN, MANTENIMIENTO Y MEJORAMIENTO DE LOS ESTABLECIMIENTOS PÚBLICOS DEL MUNICIPIO		Mantenimiento de Establecimientos Públicos	ND	4	No. De Establecimientos Públicos mantenidos
					Establecimientos Públicos Construidos	ND	2	No. De Establecimientos Públicos construidos.
					Estudio de viabilidad para la construcción de un hospital en Puerto Valdivia	ND	1	Un estudio de viabilidad realizado para la construcción de un Hospital en Puerto Valdivia.
					Espacios Públicos adecuados para los discapacitados	ND	7	Número de espacios públicos adecuados para los discapacitados.

“COMPROMETIDOS CON EL CAMBIO”



SECTOR INFRAESTRUCTURA FÍSICA Y COMUNICACIONES

PLAN DE DESARROLLO 2008 - 2011

ÁREA ESTRATÉGICA	OBJETIVO GENERAL	OBJETIVOS ESPECÍFICOS	PROGRAMA	SUB PROGRAMA	PRODUCTOS	LÍNEA BASE	METAS E INDICADORES	
							METAS	INDICADORES
DESARROLLO TERRITORIAL	CONTRIBUIR A UN DESARROLLO TERRITORIAL, INCLUYENTE, ARTICULADO INTERNA Y EXTERNAMENTE Y SUSTENTABLE AMBIENTALMENTE	MEJORAR LA INFRAESTRUCTURA DE TRANSPORTE Y COMUNICACIONES EN EL MUNICIPIO PARA INTEGRAR EL TERRITORIO	INFRAESTRUCTURA EN COMUNICACIONES					
					Un canal de televisión comunitario creado y funcionando.	ND	1	Un canal de televisión creado y funcionando
			CONSTRUCCIÓN , MEJORAMIENTO Y MANTENIMIENTO DE LA INFRAESTRUCTURA VIAL RURAL		Kms. De vías rurales construidas.	ND	30	Número de kilómetros de vías rurales construidas.
					Kms. De vías rurales mejoradas	ND	30	Número de kms de vías rurales mejoradas.
					Kms de vías rurales mantenidas.	ND	40	Número de kms de vías rurales mantenidas.
					Señalización de infraestructura física y comunicaciones gestionados.	ND	40	Número de kms de vías rurales con señalización.
GESTIÓN DE PROYECTOS DE INFRAESTRUCTURA FÍSICA Y COMUNICACIONES		Proyectos de infraestructura física y comunicaciones Gestionados	N.D	10	Numero de proyectos de infraestructura física y comunicaciones Gestionadas			



7.2.6 MATRIZ PLAN PLURIANUAL DE INVERSIONES SECTOR INFRAESTRUCTURA Y COMUNICACIONES



LÍNEA ESTRATÉGICA	PROGRAMA	SUBPROGRAMA	PLAN OPERATIVO ANUAL DE INVERSIÓN VIGENCIA FISCAL 2008 - MILES DE PESOS								Recursos de Gestión				TOTAL 2008
			Inversión Municipio - Sector Infraestructura Física y Comunicaciones												
			Nivel Central												
			Propios		Destinación Especial		Sistema General de Participaciones	Propios Descentralizados	Cofinanciación Nacional	Cooperación Internac.	Cofinanciación Departamental	Otros			
			Libre Destinación (Recursos Ordinarios)	Créditos	Regalías	Otros									
DESARROLLO TERRITORIAL	CONSTRUCCION, MEJORAMIENTO, MANTENIMIENTO DE LA INFRAESTRUCTURA VIAL URBANA.-INCLUYENDO LA VIA DE ACCESO AL MUNICIPIO EN EL SECTOR DE SEVILLA		50.000				50.000						20.000	120.000	
DESARROLLO TERRITORIAL	CONSTRUCCIÓN, MANTENIMIENTO, MEJORAMIENTO DE LOS ESTABLECIMIENTOS PÚBLICOS DEL MUNICIPIO.								30.000					30.000	
DESARROLLO TERRITORIAL	SISTEMA DE ILUMINACIÓN DEL MUNICIPIO					30.000								30.000	
DESARROLLO TERRITORIAL	INFRAESTRUCTURA DE COMUNICACIONES												50.000	50.000	
DESARROLLO TERRITORIAL	CONSTRUCCION, MEJORAMIENTO Y MANTENIMIENTO DE LA INFRAESTRUCTURA VIAL RURAL.								100.000		100.000	230.000		430.000	
DESARROLLO TERRITORIAL	GESTION DE PROYECTOS DE INFRAESTRUCTURA FÍSICA Y COMUNICACIONES.		5.000											5.000	
DESARROLLO TERRITORIAL	ESTUDIOS Y DISEÑOS												40.000	40.000	
														0	
														0	
														0	
			55.000	0	0	0	80.000	0	130.000	0	100.000	340.000		705.000	

“COMPROMETIDOS CON EL CAMBIO”



PLAN OPERATIVO ANUAL DE INVERSIÓN VIGENCIA FISCAL 2009 - MILES DE PESOS										PLAN OPERATIVO ANUAL DE INVERSIÓN VIGENCIA FISCAL 2010 - MILES DE PESOS												
Inversión Municipio - Sector Infraestructura física y Comunicaciones						Recursos de Gestión				TOTAL 2009	Inversión Municipio - Sector Infraestructura Física y Comunicaciones						Recursos de Gestión				TOTAL 2010	
Nivel Central											Nivel Central											
Propios		Destinación Especial		Sistema General de Participaciones	Propios Descentralizados	Cofinanciación Nacional	Cooperación Internac.	Cofinanciación Departamental	Otros		Propios		Destinación Especial		Sistema General de Participaciones	Propios Descentralizados	Cofinanciación Nacional	Cooperación Interna c.	Cofinanciación Departamental	Otros		
Libre Destinación (Recursos Ordinarios)	Créditos	Regalías	Otros								Libre Destinación (Recursos Ordinarios)	Créditos	Regalías	Otros								
100.000				100.000				1.200.000	150.000	1.550.000	50.000				50.000						100.000	
20.000				200.000		450.000		20.000	100.000	790.000					50.000						50.000	
				30.000						30.000					30.000						30.000	
									15.000	15.000										15.000	15.000	
						100.000		100.000	230.000	430.000							100.000		100.000	230.000	430.000	
5.000										5.000	5.000										5.000	
									40.000	40.000											0	
										0											0	
										0											0	
										0											0	
125.000	0	0	0	330.000	0	550.000	0	1.320.000	535.000	2.860.000	55.000	0	0	0	130.000	0	100.000	0	100.000	245.000	630.000	

“COMPROMETIDOS CON EL CAMBIO”



PLAN OPERATIVO ANUAL DE INVERSIÓN VIGENCIA FISCAL 2011 - MILES DE PESOS										PLAN OPERATIVO ANUAL DE INVERSIÓN VIGENCIA FISCAL 2008 - 2011												
Inversión Municipio - Sector Infraestructura Física y Comunicaciones						Recursos de Gestión				TOTAL 2011	Inversión Municipio - Sector Infraestructura Física y Comunicaciones						Recursos de Gestión				TOTAL 2008 - 2011	
Nivel Central											Nivel Central											
Propios		Destinación Especial				Cofinanciación Nacional	Cooperación Internac.	Cofinanciación Departamental	Otros		Propios		Destinación Especial			Sistema General de Participaciones	Propios Descentralizados	Cofinanciación Nacional	Cooperación Internac.	Cofinanciación Departamental		Otros
Libre Destinación (Recursos Ordinarios)	Créditos	Regalías	Otros								Libre Destinación (Recursos Ordinarios)	Créditos	Regalías	Otros								
50.000				50.000						100.000	250.000	0	0	0	250.000	0	0	0	1.200.000	170.000	1.870.000	
				50.000						50.000	20.000	0	0	0	300.000	0	480.000	0	20.000	100.000	920.000	
				30.000						30.000	0	0	0	0	120.000	0	0	0	0	0	120.000	
									15.000	15.000	0	0	0	0	0	0	0	0	0	0	95.000	95.000
						50.000		50.000	230.000	330.000	0	0	0	0	0	0	350.000	0	350.000	920.000	1.620.000	
5.000										5.000	20.000	0	0	0	0	0	0	0	0	0	20.000	
										0	0	0	0	0	0	0	0	0	0	80.000	80.000	
										0	0	0	0	0	0	0	0	0	0	0	0	
										0	0	0	0	0	0	0	0	0	0	0	0	
										0	0	0	0	0	0	0	0	0	0	0	0	
55.000	0	0	0	130.000	0	50.000	0	50.000	###	530.000	290.000	0	0	0	670.000	0	830.000	0	1.570.000	1.365.000	4.725.000	

“COMPROMETIDOS CON EL CAMBIO”

7.3 SECTOR SERVICIOS PÚBLICOS

7.3.1 DIAGNÓSTICO

OBJETIVO GENERAL

Contribuir a un desarrollo territorial incluyente articulado interna y externamente y sustentable ambientalmente.

OBJETIVO ESPECÍFICO

Eficiente y suficiente prestación de los servicios públicos domiciliarios.

- El cubrimiento de servicio de acueducto en el municipio es del 41.3% incluyendo el casco urbano, corregimientos y para veredas, el 58.7% de la población carece del servicio de acueducto. En el casco urbano el 8.9% de la población no tiene el servicio de acueducto que suman 67 viviendas.
- De los resultados del diagnóstico participativo siete veredas (7) solicitan el servicio del acueducto.
- El servicio de alcantarillado en el municipio cubre al 24.7% de la población 966 viviendas, el 75.2% de la población no cuenta con el servicio de alcantarillado. En la zona urbana 162 viviendas carecen de alcantarillado que representa el 21.5% de la población del casco urbano. Del diagnóstico participativo realizado, siete (7) veredas solicitan sistema de alcantarillado. Siete (7) veredas solicitan la construcción de pozos sépticos y tazas sanitarios.
- El cubrimiento del servicio de energía eléctrica en el municipio es del 70.7%, beneficiando a 2760 viviendas, y 1143 viviendas carecen del servicio de energía eléctrica que representan el 29.2% de las viviendas.
- El servicio de gas no existe en la municipalidad.
- El cubrimiento del servicio telefónico asciende 282 usuarios que representan el 7.2% del cubrimiento.
- La población que recibe el servicio de recolección de basuras es del 53.5% que suman 2092 beneficiarios. En el casco urbano no tienen el servicio el 11.7% de las viviendas.



SERVICIOS PÚBLICOS

Energía Alcantarillado Gas Teléfono Recolección B. Acueducto

	Energía		Alcantarillado		Gas		Teléfono		Recolección B.		Acueducto	
	Si	no	si	no	si	no	si	no	si	no	si	no
Zona rural	2042	1109	376	2775	1	3150	108	3043	1451	1726	928	2225
Zona urbana	718	34	590	162	3	949	174	578	641	85	685	67

El promedio de cubrimiento de los servicios públicos es de 39.48% de la población total y las viviendas del municipio, carecen de estos servicios un promedio del 60.52% de la población y las viviendas.

La calidad del servicio de acueducto y alcantarillado en el casco urbano y los corregimientos es deficiente y la cobertura de saneamiento básico en el área rural es deficiente.

PROGRAMA

- Sistema de acueducto urbano y rural.
- Sistema de alcantarillado urbano y rural.
- Sistema de aseo urbano y rural.
- Electrificación rural.



7.3.2 ÁRBOL DE PROBLEMAS SECTOR SERVICIOS PÚBLICOS DOMICILIARIOS

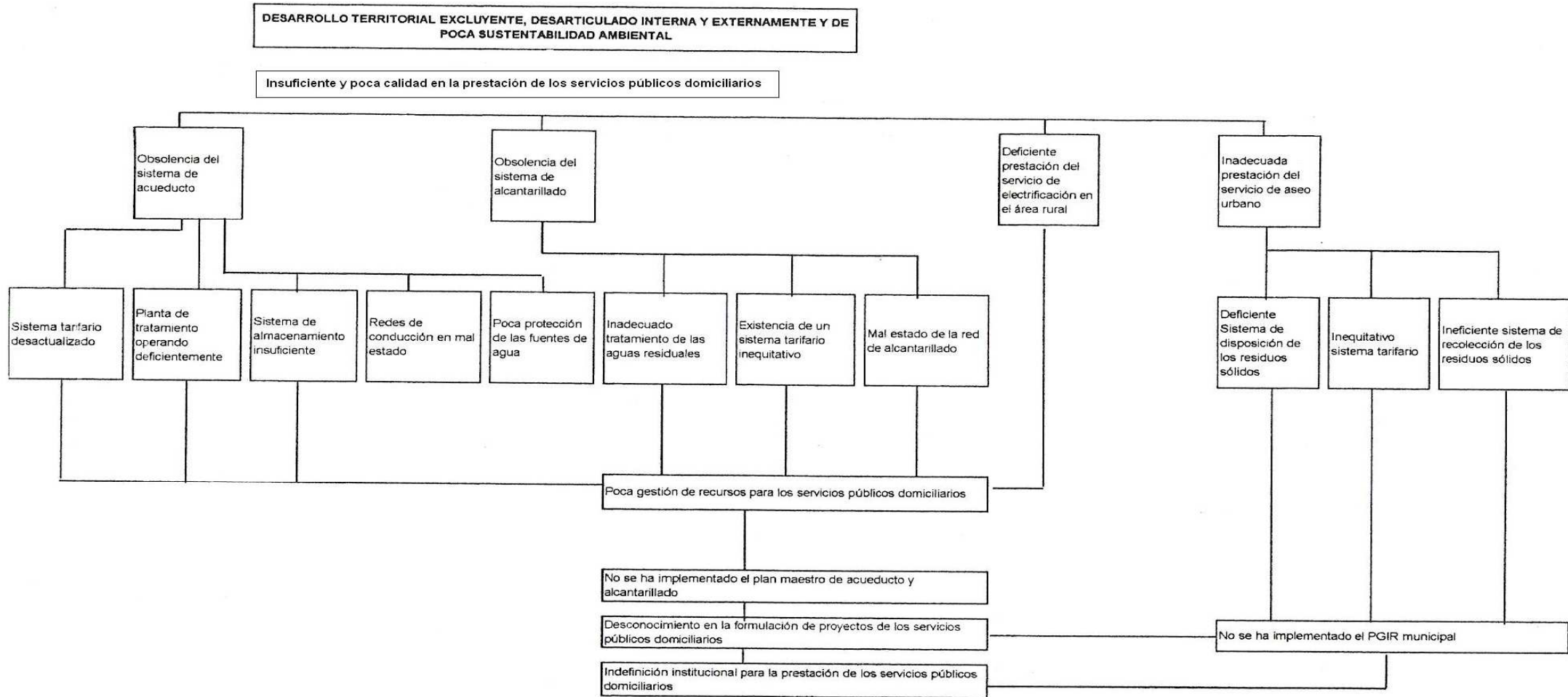

“COMPROMETIDOS CON EL CAMBIO”



7.3.3 ÁRBOL DE OBJETIVOS SECTOR SERVICIOS PÚBLICOS DOMICILIARIOS

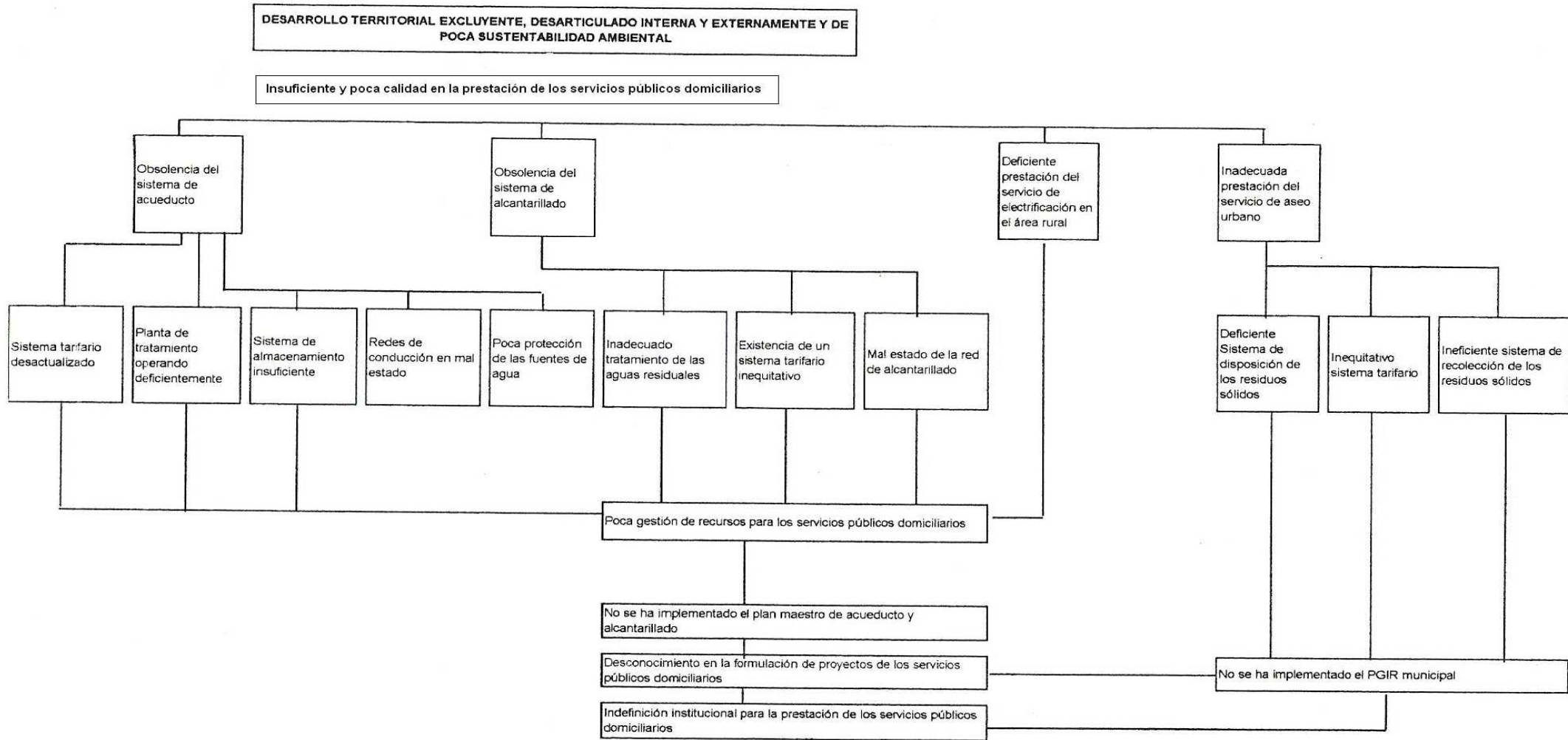



7.3.4 COMPONENTES DEL SECTOR SERVICIOS PÚBLICOS DOMICILIARIOS

C1: PLANTA DE TRATAMIENTO DEL SISTEMA DE ACUEDUCTO
OPTIMIZADA

C2: TANQUE DE ALMACENAMIENTO DEL SISTEMA DE ACUEDUCTO
OPTIMIZADO.

C3: ACTUALIZACIÓN DE LA ESTRUCTURA TARIFARIA DEL SISTEMA
DE ACUEDUCTO

C4: MEJORAMIENTO Y REHABILITACIÓN DE LAS REDES DE CONDUCCIÓN
DEL SISTEMA DE ACUEDUCTO

C5: PROTECCIÓN DE LAS CUENCAS OFERENTES DE AGUA PARA EL
MUNICIPIO MEDIANTE SU REFORESTACIÓN

C6: CONSTRUCCIÓN DE UNA PLANTA DE TRATAMIENTO DE AGUAS
RESIDUALES



7.3.5. MATRIZ DE OBJETIVOS, SUBPROGRAMAS, PRODUCTOS, METAS E INDICADORES SECTOR SERVICIOS PÚBLICOS DOMICILIARIOS.



SECTOR SERVICIOS PÚBLICOS DOMICILIARIOS

PLAN DE DESARROLLO 2008 - 2011

ÁREA ESTRATÉGICA	OBJETIVO GENERAL	OBJETIVOS ESPECÍFICOS	PROGRAMA	SUB PROGRAMA	PRODUCTOS	LÍNEA BASE	METAS E INDICADORES	
							METAS	INDICADORES
DESARROLLO TERRITORIAL	CONTRIBUIR A UN DESARROLLO TERRITORIAL, INCLUYENTE, ARTICULADO INTERNA Y EXTERNAMENTE Y SUSTENTABLE AMBIENTALMENTE	EFICIENTE Y SUFICIENTE PRESTACIÓN DE LOS SERVICIOS PÚBLICOS DOMICILIARIOS	ACUEDUCTO	SISTEMA DE ACUEDUCTO URBANO	Plan maestro de Acueductos Formulado	N.D	1	Un plan maestro de acueducto formulado
					Revisión y actualización del sistema tarifario	N.D	1	un sistema tarifario, revisado y actualizado
					Fondo de solidaridad y redistribución de ingresos fortalecidos	N.D	1	Un fondo de solidaridad y redistribución de ingresos fortalecidos
					Redes de Acueducto construido	N.D	6000	Número de metros de tubería instalados
					Planta de tratamiento optimizada	N.D	1	Una planta de tratamiento optimizada
					Aumento, capacidad instalada planta de tratamiento	N.D	25	Litros/segundo tratados en la planta de tratamiento
					Educación y capacitación a la comunidad sobre la cultura del pago y el consumo nacional del agua	N.D	100%	% de la comunidad capacitada y educada en la cultura del pago y el consumo nacional del agua

“COMPROMETIDOS CON EL CAMBIO”



SECTOR SERVICIOS PUBLICAS DOMICILIARIOS

PLAN DE DESARROLLO 2008 - 2011

ÁREA ESTRATÉGICA	OBJETIVO GENERAL	OBJETIVOS ESPECÍFICOS	PROGRAMA	SUB PROGRAMA	PRODUCTOS	LÍNEA BASE	METAS E INDICADORES	
							METAS	INDICADORES
DESARROLLO TERRITORIAL	CONTRIBUIR A UN DESARROLLO TERRITORIAL, INCLUYENTE, ARTICULADO INTERNA Y EXTERNAMENTE Y SUSTENTABLE AMBIENTALMENTE	EFICIENTE Y SUFICIENTE PRESTACIÓN DE LOS SERVICIOS PÚBLICOS DOMICILIARIOS	ACUEDUCTO	SISTEMA DE ACUEDUCTOS VEREDALES	Diseño de sistemas de acueductos veredales	ND	4	Número de sistemas de acueductos veredales diseñados
					Acueductos veredales optimizados	ND	3	Número de acueductos veredales optimizados
					Acueductos veredales construidos	ND	4	Número de acueductos de veredas construidos
					Juntas Administradoras Locales fortalecidas Institucionalmente para administrar los acueductos rurales.	ND	5	Número de Juntas Administradoras Locales fortalecidas Institucionalmente
			ALCANTARILLADOS	SISTEMA DE ALCANTARILLADO URBANO	Plan maestro de alcantarillado formulado	N.D	1	Un plan maestro de alcantarillado formulado
					Construcción de planta de tratamiento de aguas residuales		1	Construcción de una planta de tratamiento de aguas residuales



SECTOR SERVICIOS PÚBLICOS DOMICILIARIOS

PLAN DE DESARROLLO 2008 - 2011

ÁREA ESTRATÉGICA	OBJETIVO GENERAL	OBJETIVOS ESPECÍFICOS	PROGRAMA	SUB PROGRAMA	PRODUCTOS	LÍNEA BASE	METAS E INDICADORES	
							METAS	INDICADORES
DESARROLLO TERRITORIAL	CONTRIBUIR A UN DESARROLLO TERRITORIAL, INCLUYENTE, ARTICULADO INTERNA Y EXTERNAMENTE Y SUSTENTABLE AMBIENTALMENTE	EFICIENTE Y SUFICIENTE PRESTACIÓN DE LOS SERVICIOS PÚBLICOS DOMICILIARIOS	ALCANTARILLADOS	SISTEMA DE ALCANTARILLADO URBANO	Nuevos metros de tubería extendidos	N.D	5.067	Nuevos metros de tubería extendidos
					Sistema tarifario actualizado y revisado	N.D	1	Un sistema tarifario actualizado y revisado
				ALCANTARILLADOS RURALES	Alcantarillados rurales diseñados	N.D	2	Numero de alcantarillados rurales diseñados
					Alcantarillados rurales optimizados	N.D	1	Número de alcantarillados rurales optimizados
					Alcantarillados rurales construidos	N.D	2	Numero de alcantarillados construidos
					Pozos sépticos construidos	N.D	20	Numero de pozos sépticos construidos
					Unisafas suministradas	N.D	100	Numero de unisafas suministradas
				SISTEMA DE ASEO URBANO	Programa de reciclaje implementado	N.D	1	Un programa de reciclaje implementado

“COMPROMETIDOS CON EL CAMBIO”



SECTOR SERVICIOS PÚBLICOS DOMICILIARIOS

PLAN DE DESARROLLO 2008 - 2011

ÁREA ESTRATÉGICA	OBJETIVO GENERAL	OBJETIVOS ESPECÍFICOS	PROGRAMA	SUB PROGRAMA	PRODUCTOS	LÍNEA BASE	METAS E INDICADORES	
							METAS	INDICADORES
DESARROLLO TERRITORIAL	CONTRIBUIR A UN DESARROLLO TERRITORIAL, INCLUYENTE, ARTICULADO INTERNA Y EXTERNAMENTE Y SUSTENTABLE AMBIENTALMENTE	EFICIENTE Y SUFICIENTE PRESTACIÓN DE LOS SERVICIOS PÚBLICOS DOMICILIARIOS	ASEO	SISTEMA DE ASEO URBANO	Botadero a cielo abierto clausurados	N.D	5	Numero de botaderos a cielo abierto clausurados
					Sistema tarifario actualizado y revisado	N.D	1	Un sistema tarifario actualizado y revisado
					Relleno sanitario optimizado	N.D	1	Un relleno sanitario optimizado
					Optimización del componente de recolección	N.D	1	Un sistema de recolección optimizado
					Implementación de un programa de residuos especiales (hospitalarios, escombros)	N.D	1	un programa de residuos especiales implementados
				SISTEMA DE ASEO RURALES	botadero a cielo abierto clausurados	N.D	5	Número de botaderos a cielo abierto clausurados
					Asesoría para la implementación de sistemas de disposición adecuados	N.D	30	número de veredas asesoradas en sistemas de disposición adecuados

“COMPROMETIDOS CON EL CAMBIO”



SECTOR SERVICIOS PÚBLICOS DOMICILIARIOS

ÁREA ESTRATÉGICA	OBJETIVO GENERAL	OBJETIVOS ESPECÍFICOS	PROGRAMA	SUB PROGRAMA	PRODUCTOS	LÍNEA BASE	METAS E INDICADORES	
							METAS	INDICADORES
DESARROLLO TERRITORIAL	CONTRIBUIR A UN DESARROLLO TERRITORIAL, INCLUYENTE, ARTICULADO INTERNA Y EXTERNAMENTE Y SUSTENTABLE AMBIENTALMENTE	EFICIENTE Y SUFICIENTE PRESTACIÓN DE LOS SERVICIOS PÚBLICOS DOMICILIARIOS	ASEO	SISTEMA DE ASEO RURALES	Sistemas de recolección implementados	N.D	1	Número de veredas con sistema de recolección implementados
					Programa de manejo de los residuos orgánicos	N.D	1	Un programa de manejo de residuos orgánicos
			ELECTRIFICACIÓN	ELECTRIFICACIÓN RURAL	Veredas rurales electrificadas	N.D	4	Número de veredas rurales electrificadas
			FORTALECIMIENTO INSTITUCIONAL PARA LA PRESTACIÓN DE LOS SERVICIOS PÚBLICOS DOMICILIARIOS		Proyectos de servicios públicos domiciliarios gestionados	N.D	4	Número de proyectos de servicios públicos domiciliarios gestionados

“COMPROMETIDOS CON EL CAMBIO”



7.3.6. PLAN PLURIANUAL DE INVERSIONES SECTOR SERVICIOS PÚBLICOS



PLAN OPERATIVO ANUAL DE INVERSIÓN VIGENCIA FISCAL 2009 - MILES DE PESOS											TOTAL 2009	PLAN OPERATIVO ANUAL DE INVERSIÓN VIGENCIA FISCAL 2010 - MILES DE PESOS											TOTAL 2010	
Inversión Municipio - Sector Servicios Públicos					Recursos de Gestión							Inversión Municipio - Sector Servicios Públicos					Recursos de Gestión							
Nivel Central												Nivel Central												
Propios		Destinación Especial		Sistema General de Participaciones	Propios Descentralizados	Cofinanciación Departamental	Cofinanciación Nacional	Cooperación Internac.	Municipios	Otros		Propios		Destinación Especial		Sistema General de Participaciones	Propios Descentralizados	Cofinanciación Nacional	Cofinanciación Departamental	Cooperación Internac.	Municipios	Otros		
Libre Destinación (Recursos Ordinarios)	Créditos	Regalías	Otros								Libre Destinación (Recursos Ordinarios)	Créditos	Regalías	Otros										
30.000				30.000						10.000	70.000	20.000			20.000							10.000	50.000	
				50.000							50.000				50.000								50.000	
50.000				400.000		800.000				50.000	1.300.000	200.000	500.000		300.000		800.000					200.000	2.000.000	
				400.000							400.000				400.000								400.000	
				50.000							50.000				50.000								50.000	
				10.000							10.000				10.000								10.000	
										30.000	30.000											30.000	30.000	
				40.000							40.000				40.000								40.000	
											0												0	
											0												0	
											0												0	
											0												0	
											0												0	
											0												0	
											0												0	
80.000	0	0	0	980.000	0	800.000	0	0	0	90.000	1.950.000	220.000	500.000	0	0	870.000	0	800.000	0	0	0	0	#####	2.630.000



PLAN OPERATIVO ANUAL DE INVERSIÓN VIGENCIA FISCAL 2011 - MILES DE PESOS											PLAN OPERATIVO ANUAL DE INVERSIÓN VIGENCIA FISCAL 2008 - 2011												
Inversión Municipio - Sector Servicios Públicos						Recursos de Gestión					TOTAL 2011	Inversión Municipio - Sector Servicios Públicos						Recursos de Gestión				TOTAL 2008 - 2011	
Nivel Central		Destinación Especial		Sistema General de Participaciones	Propios Descentralizados	Cofinanciación Nacional	Cofinanciación Departamental	Cooperación Internacional	Municipios	Otros		Nivel Central		Destinación Especial		Sistema General de Participaciones	Propios Descentralizados	Cofinanciación Nacional	Cofinanciación Departamental	Cooperación Internac.	Municipios		Otros
Propios												Propios											
Libre Destinación (Recursos Ordinarios)	Créditos	Regalías	Otros									Libre Destinación (Recursos Ordinarios)	Créditos	Regalías	Otros								
				20.000							20.000	50.000	950.000	0	0	90.000	0	0	1.950.000	0	0	40.000	1.280.000
				50.000							50.000	0	0	0	0	200.000	0	0		0	0	0	200.000
150.000				600.000						####	850.000	400.000	800.000	0	0	1.600.000	0	1.600.000		0	0	450.000	5.850.000
				200.000							200.000	0	0	0	0	1.200.000	0	0		0	0	0	1.200.000
				50.000							50.000	0	0	0	0	200.000	0	0		0	0	0	200.000
				10.000							10.000	0	0	0	0	40.000	0	0		0	0	0	40.000
										####	30.000	0	0	0	0	0	0	0		0	0	120.000	120.000
				40.000							40.000	0	0	0	0	160.000	0	0		0	0	0	160.000
											0	0	0	0	0	0	0	0		0	0	0	0
											0	0	0	0	0	0	0	0		0	0	0	0
											0	0	0	0	0	0	0	0		0	0	0	0
											0	0	0	0	0	0	0	0		0	0	0	0
											0	0	0	0	0	0	0	0		0	0	0	0
											0	0	0	0	0	0	0	0		0	0	0	0
											0	0	0	0	0	0	0	0		0	0	0	0
150.000	0	0	0	970.000	0	0	0	0	0	###	1.250.000	450.000	1.750.000	0	0	3.490.000	0	1.600.000	1.950.000	0	0	610.000	9.050.000

“COMPROMETIDOS CON EL CAMBIO”



8. LÍNEA ESTRATÉGICA DESARROLLO INSTITUCIONAL

8.1 SECTOR PARTICIPACIÓN Y ASOCIATIVIDAD

8.1.1 DIAGNÓSTICO

OBJETIVO GENERAL

Consolidar un clima de confianza entre la administración municipal y la comunidad en general.

OBJETIVO ESPECÍFICO

Modernizar el funcionamiento interno de la administración municipal mediante su reorganización. Fortalecimiento de la planeación institucional, de la simplificación de procesos, sistematización y uso de la tecnología y la adecuada provisión de recursos para atender sus funciones.

- En el municipio la forma organizativa comunitaria predominante son las Juntas de Acción Comunal que participan de Asocomunal y desarrollan las actividades en cada vereda.
- Otras formas de organización presentes son las de mujeres cabeza de familia, las asociaciones de padres de familia y los grupos deportivos. A nivel del trabajo asociativo son incipientes y se hace necesario desarrollarlas y fortalecerlos a propósito de la erradicación de cultivos y el ofrecimiento por parte del estado de cultivos de Caucho y Cacao como sustitución.
- Los mecanismos de participación ciudadana son débiles y no se fomentan por parte de las administraciones aunque por ley están establecidos.

PROGRAMAS

- Promoción de la gestión comunitaria.
- Presupuesto participativo.



8.1.2 ARBOL DE PROBLEMAS SECTOR PARTICIPACIÓN Y ASOCIATIVIDAD

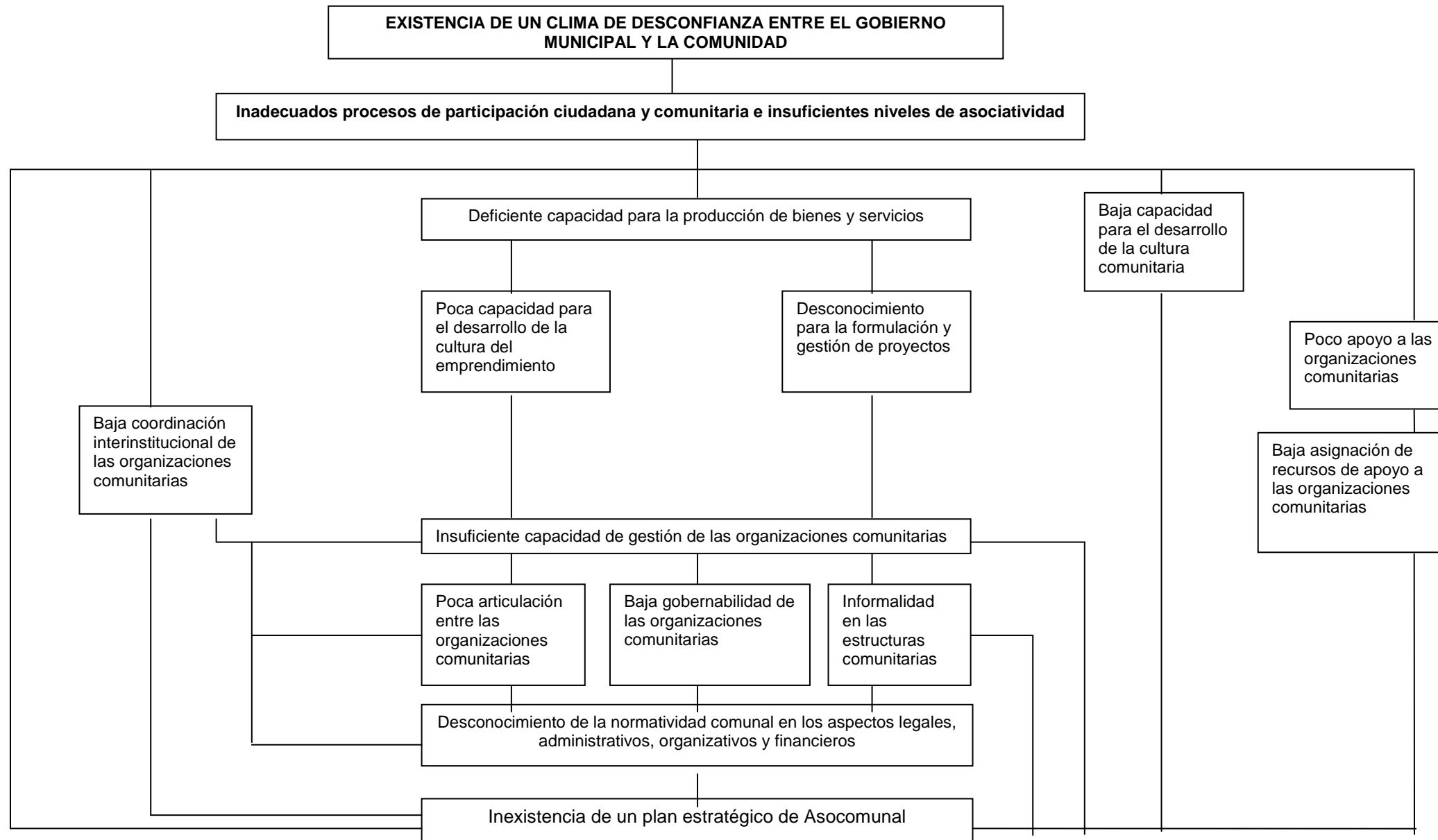

“COMPROMETIDOS CON EL CAMBIO”



8.1.3. ARBOL DE OBJETIVOS SECTOR PARTICIPACIÓN Y ASOCIATIVIDAD

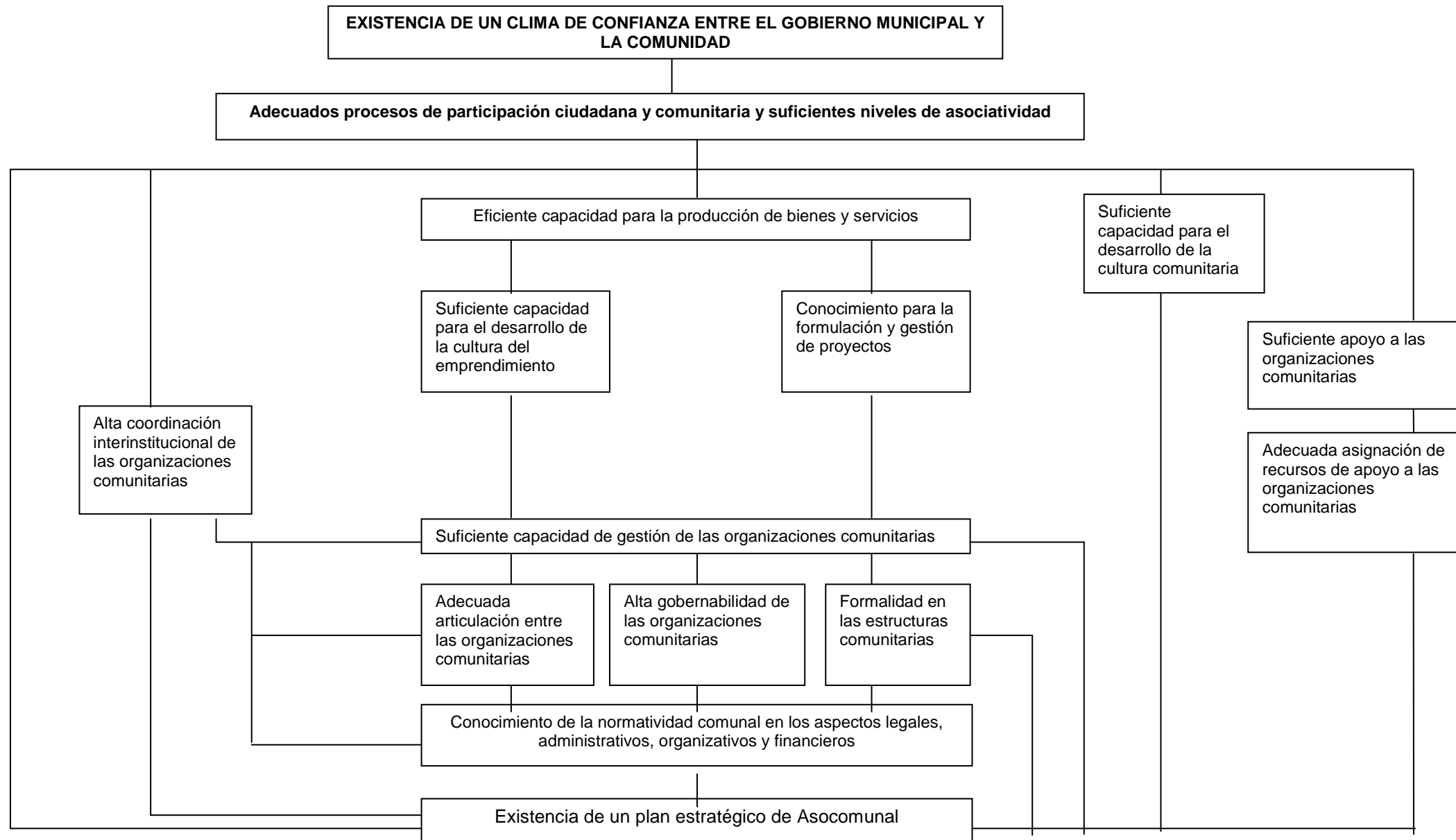

“COMPROMETIDOS CON EL CAMBIO”



8.1.4 COMPONENTES SECTOR PARTICIPACIÓN Y ASOCIATIVIDAD

C1: ELABORACIÓN DE UN PLAN ESTRATÉGICO DE ASOCUMUNAL.

C2: CAPACITACIÓN EN LA CULTURA DEL EMPRENDIMIENTO.

C3: CAPACITACIÓN EN LA CULTURA COMUNITARIA.

C4: PROGRAMA DE FORTALECIMIENTO INSTITUCIONAL DE LAS ORGANIZACIONES COMUNITARIAS DEL MUNICIPIO.

C5: CAPACITACIÓN EN FORMULACIÓN Y GESTIÓN DE PROYECTOS A LAS ORGANIZACIONES COMUNITARIAS DEL MUNICIPIO.

C6: CAPACITACIÓN EN LA NORMATIVIDAD COMUNAL A LAS ORGANIZACIONES COMUNITARIAS.

C7: CONTRATACIÓN CON LAS ORGANIZACIONES COMUNITARIAS PARA LA PRESTACIÓN DE SERVICIOS Y PRODUCCIÓN DE BIENES CON EL MUNICIPIO.



8.1.5. MATRIZ DE OBJETIVOS, PROGRAMAS, SUBPROGRAMAS, PRODUCTOS METAS E INDICADORES SECTOR PARTICIPACIÓN Y ASOCIATIVIDAD



SECTOR ASOCIATIVIDAD Y PARTICIPACIÓN PLAN DE DESARROLLO 2008 - 2011

ÁREA ESTRATÉGICA	OBJETIVO GENERAL	OBJETIVOS ESPECÍFICOS	PROGRAMA	SUB PROGRAMA	PRODUCTOS	LÍNEA BASE	METAS E INDICADORES	
							METAS	INDICADORES
DESARROLLO INSTITUCIONAL	CONSOLIDAR UN CLIMA DE CONFIANZA ENTRE LA ADMINISTRACIÓN MUNICIPAL Y LA COMUNIDAD EN GENERAL	GENERAR PROCESOS ADECUADOS DE PARTICIPACIÓN CIUDADANA Y COMUNITARIA Y SUFICIENTES NIVELES DE ASOCIATIVIDAD EN EL MUNICIPIO	PROMOCIÓN DE LA GESTIÓN COMUNITARIA	Fortalecimiento Institucional a las Asociaciones Comunitarias	Organizaciones comunitarias fortalecida en su estructura administrativa	N.D	100	% de organizaciones comunitarias fortalecidas en sus estructuras administrativas
					Organizaciones comunitarias formadas en mecanismos de Participación y acción ciudadana	N.D	100	% de Organizaciones Comunitarias formadas en mecanismos de Participación y acción ciudadana
					Organizaciones comunitarias fortalecidas en la formulación de proyectos y en emprendimiento Empresarial	N.D	80	% de organizaciones comunitarias fortalecidas en la formulación de proyectos y en emprendimiento Empresarial
					Reuniones comunitarias realizadas con la Administración	N.D	6	Numero de reuniones comunitarias realizadas con la Administración
					Consejo territorial de Planeación	N.D	1	un consejo territorial de Planeación fortalecido



SECTOR ASOCIATIVIDAD Y PARTICIPACIÓN PLAN DE DESARROLLO 2008 - 2011

ÁREA ESTRATÉGICA	OBJETIVO GENERAL	OBJETIVOS ESPECÍFICOS	PROGRAMA	SUB PROGRAMA	PRODUCTOS	LÍNEA BASE	METAS E INDICADORES	
							METAS	INDICADORES
DESARROLLO INSTITUCIONAL	CONSOLIDAR UN CLIMA DE CONFIANZA ENTRE LA ADMINISTRACIÓN MUNICIPAL Y LA COMUNIDAD EN GENERAL	GENERAR PROCESOS ADECUADOS DE PARTICIPACIÓN CIUDADANA Y COMUNITARIA Y SUFICIENTES NIVELES DE ASOCIATIVIDAD EN EL MUNICIPIO	PROMOCIÓN DE LA GESTIÓN COMUNITARIA	Fortalecimiento Institucional a las Asociaciones Comunitarias	Apoyar la Participación y Organización de las Mujeres	N.D	100	% de Organizaciones de mujeres apoyadas
							50	% de puestos de la Administración y ocupados por mujeres
			PRESUPUESTO PARTICIPATIVO	Organizaciones participando en la elaboración del Presupuesto Participativo	ND	100%	% de Organizaciones participando en la elaboración del presupuesto participativo	
				Numero de personas participando en la elaboración del presupuesto participativo	60	100	Número de personas participando en la elaboración del Presupuesto Participativo	



8.1.6. MATRIZ PLAN PLURIANUAL DE INVERSIONES SECTOR ASOCIATIVIDAD Y PARTICIPACIÓN



PLAN OPERATIVO ANUAL DE INVERSIÓN VIGENCIA FISCAL 2009 - MILES DE PESOS											TOTAL 2009	PLAN OPERATIVO ANUAL DE INVERSIÓN VIGENCIA FISCAL 2010 - MILES DE PESOS											TOTAL 2010
Inversión Municipio - Sector Asociatividad y Participación						Recursos de Gestión						Inversión Municipio - Sector Asociatividad y Participación						Recursos de Gestión					
Nivel Central												Nivel Central											
Propios		Destinación Especial		Sistema General de Participaciones	Propios Descentralizados	Cofinanciación Departamental	Cofinanciación Nacional	Cooperación Internac.	Municipios	Otros		Propios		Destinación Especial		Sistema General de Participaciones	Propios Descentralizados	Cofinanciación Nacional	Cofinanciación Departamental	Cooperación Internac.	Municipios	Otros	
Libre Destinación (Recursos Ordinarios)	Créditos	Regalías	Otros								Libre Destinación (Recursos Ordinarios)	Créditos	Regalías	Otros									
				50.000							50.000				50.000							50.000	
						5.000				2.000	7.000							5.000				2.000	7.000
											0												0
											0												0
											0												0
											0												0
											0												0
0	0	0	0	50.000	0	5.000	0	0	0	2.000	57.000	0	0	0	0	50.000	0	0	5.000	0	0	2.000	57.000

“COMPROMETIDOS CON EL CAMBIO”



PLAN OPERATIVO ANUAL DE INVERSIÓN VIGENCIA FISCAL 2011 - MILES DE PESOS											PLAN OPERATIVO ANUAL DE INVERSIÓN VIGENCIA FISCAL 2008 - 2011											
Inversión Municipio - Asociatividad y Participación						Recursos de Gestión					TOTAL 2011	Inversión Municipio - Sector Asociatividad y Participación						Recursos de Gestión				
Nivel Central				Sistema General de Participaciones	Propios Descentralizados	Cofinanciación Nacional	Cofinanciación Departamental	Cooperación Internac.	Municipios	Otros		Nivel Central				Sistema General de Participaciones	Propios Descentralizados	Cofinanciación Nacional	Cofinanciación Departamental	Cooperación Internac.	Municipios	Otros
Propios		Destinación Especial										Propios		Destinación Especial								
Libre Destinación (Recursos Ordinarios)	Créditos	Regalías	Otros									Libre Destinación (Recursos Ordinarios)	Créditos	Regalías	Otros							
				50.000							50.000	0	0	0	0	180.000	0	0	0	0	0	0
							5.000			2.000	7.000	0	0	0	0	0	0	5.000	15.000	0	0	8.000
											0	0	0	0	0	0	0	0	0	0	0	0
											0	0	0	0	0	0	0	0	0	0	0	0
											0	0	0	0	0	0	0	0	0	0	0	0
											0	0	0	0	0	0	0	0	0	0	0	0
											0	0	0	0	0	0	0	0	0	0	0	0
											0	0	0	0	0	0	0	0	0	0	0	0
0	0	0	0	50.000	0	0	5.000	0	0	2.000	57.000	0	0	0	0	180.000	0	5.000	15.000	0	0	8.000



8.2 SECTOR MODERNIZACIÓN ADMINISTRATIVA

8.2.1 DIAGNÓSTICO

MODERNIZACIÓN ADMINISTRATIVA

OBJETIVO GENERAL

Consolidar un clima de confianza entre la administración municipal y la comunidad en general.

OBJETIVO ESPECÍFICO

Modernizar el funcionamiento interno de la administración municipal mediante su reorganización, fortalecimiento de la planeación institucional, la simplificación de procesos, sistematización y uso de las tecnologías y de la adecuada provisión de recursos para atender sus funciones.

- Con el presente plan de gobierno y Plan de Desarrollo, el ente administrativo, debe actualizar todas sus instancias administrativas y prepararlas para enfrentar el reto de cumplir con el plan de desarrollo acorde con las necesidades de la comunidad y las exigencias del desarrollo económico y social del municipio y la región.
- Tanto la estructura administrativa, los procesos tecnológicos y los sistemas de información actualmente no corresponden a las exigencias del plan, se encuentran atrasados y se hace necesario desarrollar programas que permitan al ente municipal colocarse al frente de las exigencias del desarrollo territorial a nivel económico y social como lo concibe el plan de desarrollo.

PROGRAMAS

- Modernización tecnológica
- Implementación del sistema de gestión de la calidad
- Mejoramiento del sistema de información
- Mejoramiento y mantenimiento de la infraestructura física
- Modernización de la estructura administrativa
- Programa de capacitación



8.2.2 ÁRBOL DE PROBLEMAS SECTOR MODERNIZACIÓN ADMINISTRATIVA

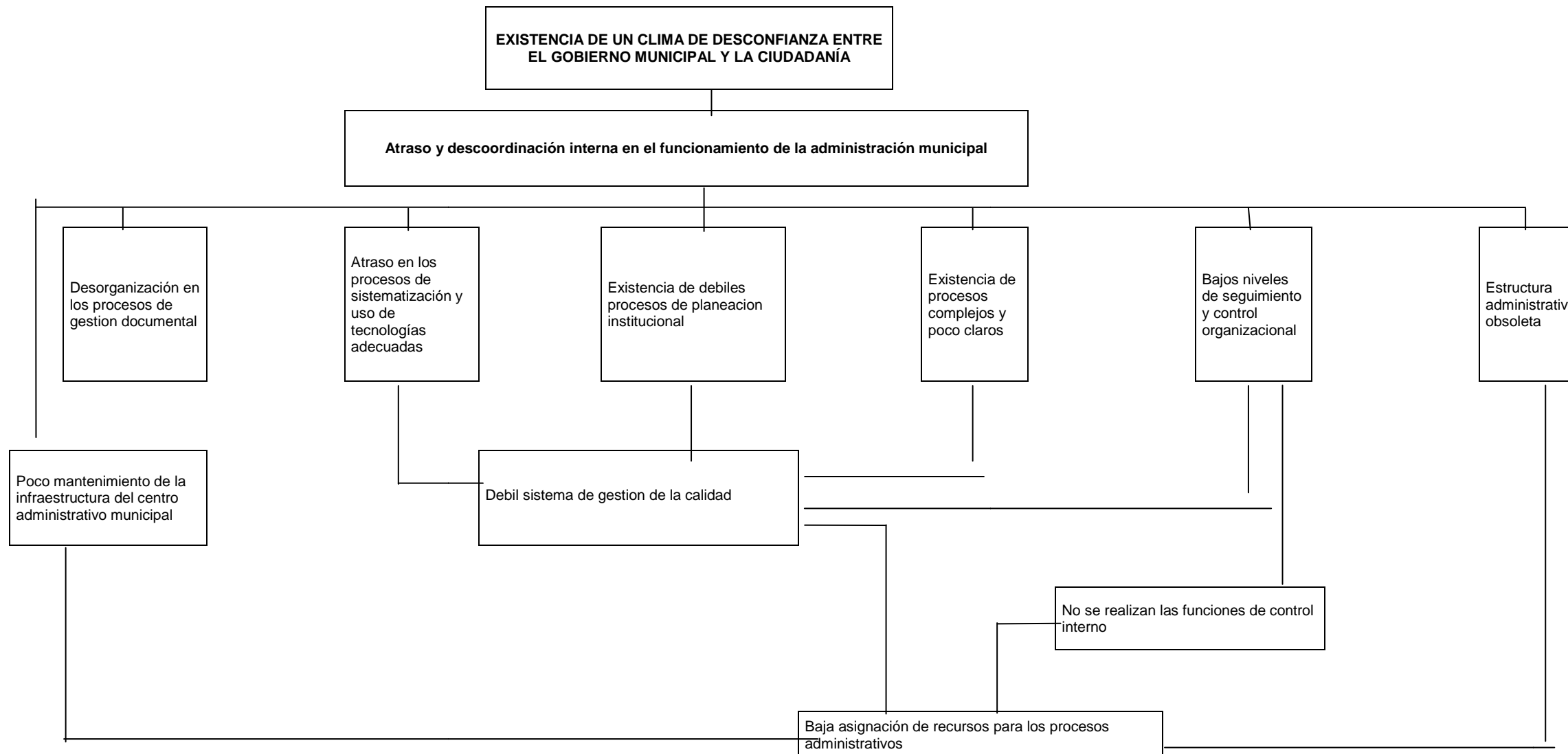

“COMPROMETIDOS CON EL CAMBIO”



8.2.3 ÁRBOL DE OBJETIVOS SECTOR MODERNIZACIÓN ADMINISTRATIVA

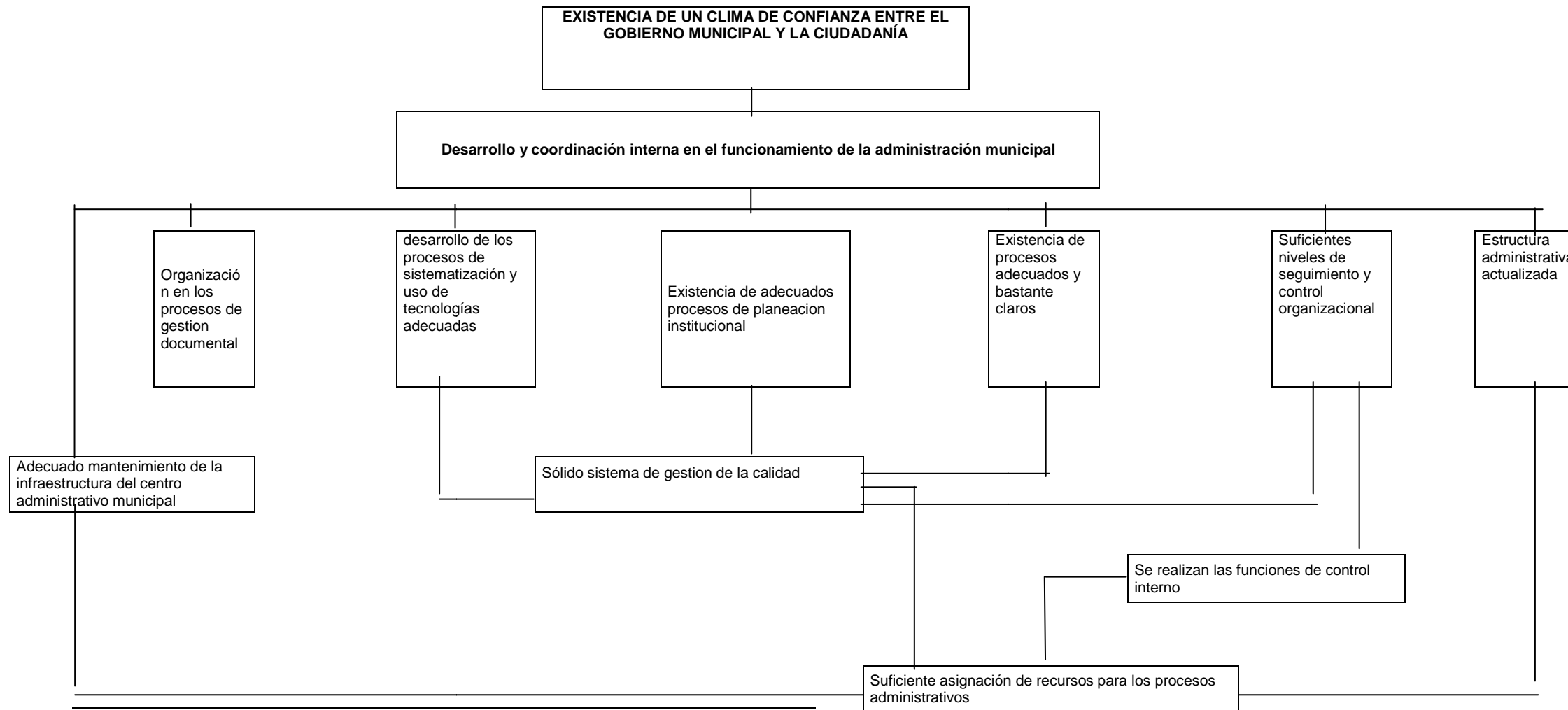

“COMPROMETIDOS CON EL CAMBIO”



8.2.4 COMPONENTES SECTOR MODERNIZACIÓN ADMINISTRATIVA

C1: CREACIÓN Y ORGANIZACIÓN DEL ARCHIVO MUNICIPAL

C2: DOTACIÓN DE EQUIPOS DE COMPUTO A LA ADMINISTRACION

C3: IMPLEMENTACIÓN DE UN PROGRAMA DE FORTALECIMIENTO A LA PLANEACIÓN INSTITUCIONAL

C4: ELABORACIÓN DE UN MANUAL DE PROCESOS

C5: ELABORACIÓN DE UN MANUAL DE FUNCIONES

C6: IMPLEMENTAR UN PROGRAMA DE AUDITORÍAS DE SEGUIMIENTO

C7: DEFINIR UN RESPONSABLE PARA EL DESARROLLO DE LAS FUNCIONES DE CONTROL INTERNO

C8: IMPLEMENTACIÓN DEL SISTEMA MECI

C9: REALIZAR ESTUDIO DE UNA NUEVA ESTRUCTURA ADMINISTRATIVA

C10: LOGRAR LA CERTIFICACIÓN DEL MUNICIPIO

C11: IMPLEMENTAR UN SISTEMA DE GESTIÓN DE CALIDAD EN EL MUNICIPIO



8.2.5. MATRIZ DE OBJETIVOS, PROGRAMAS, SUBPROGRAMAS, PRODUCTOS, METAS E INDICADORES SECTOR MODERNIZACIÓN ADMINISTRATIVA



SECTOR MODERNIZACION ADMINISTRATIVA PLAN DE DESARROLLO 2008 - 2011

ÁREA ESTRATÉGICA	OBJETIVO GENERAL	OBJETIVOS ESPECÍFICOS	PROGRAMA	SUB PROGRAMA	PRODUCTOS	LÍNEA BASE	METAS E INDICADORES	
							METAS	INDICADORES
DESARROLLO INSTITUCIONAL	CONSOLIDAR UN CLIMA DE CONFIANZA ENTRE LA ADMINISTRACIÓN MUNICIPAL Y LA COMUNIDAD EN GENERAL	MODERNIZAR EL FUNCIONAMIENTO INTERNO DE LA ADMINISTRACIÓN MUNICIPAL MEDIANTE SU REORGANIZACIÓN, FORTALECIMIENTO DE LA PLANEACIÓN INSTITUCIONAL, LA SIMPLIFICACIÓN DE PROCESOS, SISTEMATIZACIÓN Y USO DE LAS TECNOLOGÍAS Y DE LA ADECUADA PROVISIÓN DE RECURSOS PARA ATENDER SUS FUNCIONES	MODERNIZACIÓN TECNOLÓGICA		Masificación de uso de la internet y comunicación municipal	ND	100%	% de los empleados del Municipio conectados en red y con acceso a internet.
					Creación de la Página WEB	ND	1	Una Página WEB creada y funcionando
			IMPLEMENTACIÓN DEL SISTEMA DE GESTIÓN DE LA CALIDAD		Municipio aplicando el Sistema MECI	ND	1	Un sistema MECI funcionando y socializado.
					Municipio Certificado en Calidad	ND	1	Un Municipio Certificado en Calidad
			MEJORAMIENTO DEL SISTEMA DE INFORMACIÓN		Centro de Administración documental creado y operando	ND	1	Un Centro de Administración Documental creado y operando
					Sistema de Información Municipal operando integralmente.	ND	1	Un Sistema de Información Municipal operando integralmente.
			MEJORAMIENTO Y MANTENIMIENTO DE LA INFRAESTRUCTURA FÍSICA		Un Plan de Mantenimiento y Mejoramiento para el Palacio Municipal elaborado y ejecutado	ND	1	Un Plan de mantenimiento y Mejoramiento para el Palacio Municipal elaborado y ejecutado

SECTOR MODERNIZACION ADMINISTRATIVA

“COMPROMETIDOS CON EL CAMBIO”



PLAN DE DESARROLLO 2008 - 2011

ÁREA ESTRATÉGICA	OBJETIVO GENERAL	OBJETIVOS ESPECÍFICOS	PROGRAMA	SUB PROGRAMA	PRODUCTOS	LÍNEA BASE	METAS E INDICADORES	
							META S	INDICADORES
DESARROLLO INSTITUCIONAL	CONSOLIDAR UN CLIMA DE CONFIANZA ENTRE LA ADMINISTRACIÓN MUNICIPAL Y LA COMUNIDAD EN GENERAL	MODERNIZAR EL FUNCIONAMIENTO INTERNO DE LA ADMINISTRACIÓN MUNICIPAL MEDIANTE SU REORGANIZACIÓN, FORTALECIMIENTO DE LA PLANEACIÓN INSTITUCIONAL, LA SIMPLIFICACIÓN DE PROCESOS, SISTEMATIZACIÓN Y USO DE LAS TECNOLOGÍAS Y DE LA ADECUADA PROVISIÓN DE RECURSOS PARA ATENDER SUS FUNCIONES	MEJORAMIENTO Y MANTENIMIENTO DE LA INFRAESTRUCTURA FÍSICA		Un Plan de Mantenimiento y Mejoramiento de las otras instalaciones del Municipio	ND	1	Un Plan de Mantenimiento y Mejoramiento de las otras dependencias del municipio elaborado y ejecutado.
			MODERNIZACION DE LA ESTRUCTURA ADMINISTRATIVA		Creación de la Oficina de Equidad de Género	ND	1	Una Oficina de Equidad de Género creada.
					Un Estudio de Reestructuración Administrativo para la entidad prestadora de los servicios públicos municipales.	ND	1	Un Estudio de Reestructuración Administrativa para la entidad prestadora de los servicios públicos municipales.
					Un Estudio de Reestructuración Administrativa realizada para la Administración Central	ND	1	Un Estudio de Reestructuración Administrativa realizado para la Administración Central



8.2.6. MATRIZ PLAN PLURIANUAL DE INVERSIONES SECTOR MODERNIZACIÓN ADMINISTRATIVA



LÍNEA ESTRATÉGICA	PROGRAMA	SUBPROGRAMA	PLAN OPERATIVO ANUAL DE INVERSIÓN VIGENCIA FISCAL 2008 - MILES DE PESOS								TOTAL 2008			
			Inversión Municipio - Sector Modernización Administrativa						Recursos de Gestión					
			Nivel Central											
			Propios	Destinación Especial		Sistema General de Participaciones	Propios Descentralizados	Cofinanciación Nacional	Cofinanciación Departamental	Cooperación Internac.		Recursos de Entidades Descentralizadas	Otros	
			Libre Destinación (Recursos Ordinarios)	Créditos	Regalías	Otros								
DESARROLLO INSTITUCIONAL	MODERNIZACIÓN TECNOLÓGICA		200.000										5.000	205.000
DESARROLLO INSTITUCIONAL	IMPLEMENTACIÓN DEL SISTEMA DE GESTIÓN DE LA CALIDAD									45.000			1.000	46.000
DESARROLLO INSTITUCIONAL	MEJPRAMIENTO DEL SISTEMA DE INFORMACIÓN												5.000	5.000
DESARROLLO INSTITUCIONAL	MEJORAMIENTO Y MANTENIMIENTO DE LA INFRAESTRUCTURA FÍSICA												1.000	1.000
DESARROLLO INSTITUCIONAL	MODERNIZACIÓN DE LA ESTRUCTURA ADMINISTRATIVA									10.000				10.000
DESARROLLO INSTITUCIONAL	CAPACITACIÓN					10.000								10.000
														0
			200.000	0	0	0	10.000	0	0	55.000	0	0	12.000	277.000



PLAN OPERATIVO ANUAL DE INVERSIÓN VIGENCIA FISCAL 2009 - MILES DE PESOS											TOTAL 2009	PLAN OPERATIVO ANUAL DE INVERSIÓN VIGENCIA FISCAL 2010 - MILES DE PESOS											TOTAL 2010	
Inversión Municipio - Sector Modernización Administrativa					Recursos de Gestión							Inversión Municipio - Sector Modernización Administrativa					Recursos de Gestión							
Nivel Central												Nivel Central												
Propios	Destinación Especial			Sistema General de Participaciones	Propios Descentralizados	Cofinanciación Departamental	Cofinanciación Nacional	Cooperación Internac.	Municipios	Otros		Propios	Destinación Especial			Sistema General de Participaciones	Propios Descentralizados	Cofinanciación Nacional	Cofinanciación Departamental	Cooperación Internac.	Municipios	Otros		
Libre Destinación (Recursos Ordinarios)	Créditos	Regalías	Otros								Libre Destinación (Recursos Ordinarios)	Créditos	Regalías	Otros										
50.000										50.000	100.000	25.000										25.000	50.000	
										1.000	1.000											1.000	1.000	
										5.000	5.000											5.000	5.000	
										1.000	1.000											1.000	1.000	
12.000						10.000				12.000	34.000	12.000						10.000				12.000	34.000	
				15.000							15.000				15.000								15.000	
											0												0	
62.000	0	0	0	15.000	0	10.000	0	0	0	69.000	156.000	37.000	0	0	0	15.000	0	0	10.000	0	0	44.000	106.000	



PLAN OPERATIVO ANUAL DE INVERSIÓN VIGENCIA FISCAL 2011 - MILES DE PESOS										PLAN OPERATIVO ANUAL DE INVERSIÓN VIGENCIA FISCAL 2008 - 2011																								
Inversión Municipio - Modernización Administrativa	Nivel Central	Propios	Libre Destinación (Recursos Ordinarios)	Créditos	Regalías	Otros	Sistema General de Participaciones	Propios Descentralizados	Recursos de Gestión	Cofinanciación Nacional	Cofinanciación Departamental	Cooperación Internac.	Municipios	Otros	TOTAL 2011	Inversión Municipio - Sector Modernización Administrativa	Nivel Central	Propios	Libre Destinación (Recursos Ordinarios)	Créditos	Regalías	Otros	Sistema General de Participaciones	Propios Descentralizados	Recursos de Gestión	Cofinanciación Nacional	Cofinanciación Departamental	Cooperación Internac.	Municipios	Otros	TOTAL 2008 - 2011			
																																Destinación Especial	Destinación Especial	
25.000														25.000	50.000	300.000	0	0	0	0	0	0	0	0	0	0	0	0	0	0	0	0	105.000	405.000
														1.000	1.000	0	0	0	0	0	0	0	0	0	0	0	45.000	0	0	0	0	4.000	49.000	
														5.000	5.000	0	0	0	0	0	0	0	0	0	0	0	0	0	0	0	20.000	20.000		
														1.000	1.000	0	0	0	0	0	0	0	0	0	0	0	0	0	0	0	4.000	4.000		
12.000											10.000			12.000	34.000	36.000	0	0	0	0	0	0	0	0	0	10.000	30.000	0	0	0	36.000	112.000		
							10.000										0	0	0	0	0	0	50.000	0	0	0	0	0	0	0	0	40.000		
															0	0	0	0	0	0	0	0	0	0	0	0	0	0	0	0	0	0		
37.000	0	0	0	0	0	0	10.000	0	0	0	10.000	0	0	0	91.000	336.000	0	0	0	0	0	0	0	0	0	10.000	75.000	0	0	0	169.000	630.000		

“COMPROMETIDOS CON EL CAMBIO”



8.3 SECTOR BUEN GOBIERNO

8.3.1 DIAGNÓSTICO

OBJETIVO GENERAL

Consolidar un clima de confianza entre la administración municipal y la comunidad en general.

OBJETIVO ESPECÍFICO

Mejorar la credibilidad y confianza en la gestión municipal.

- Las condiciones administrativas y de gobernabilidad para este periodo de gobierno están dadas, se presentó ante la ciudadanía un plan de gobierno coherente con las necesidades de la municipalidad y las condiciones de orden público y seguridad. Vienen mejorando, con las campañas de erradicación de cultivos ilícitos y la puesta en marcha de programas de sustitución.
- El panorama es favorable para el ejercicio de un buen gobierno.

PROGRAMA

- Interacción ciudadana gobierno municipal.
- Control interno.
- Comunicación pública.



8.3.2 ÁRBOL DE PROBLEMAS SECTOR BUEN GOBIERNO

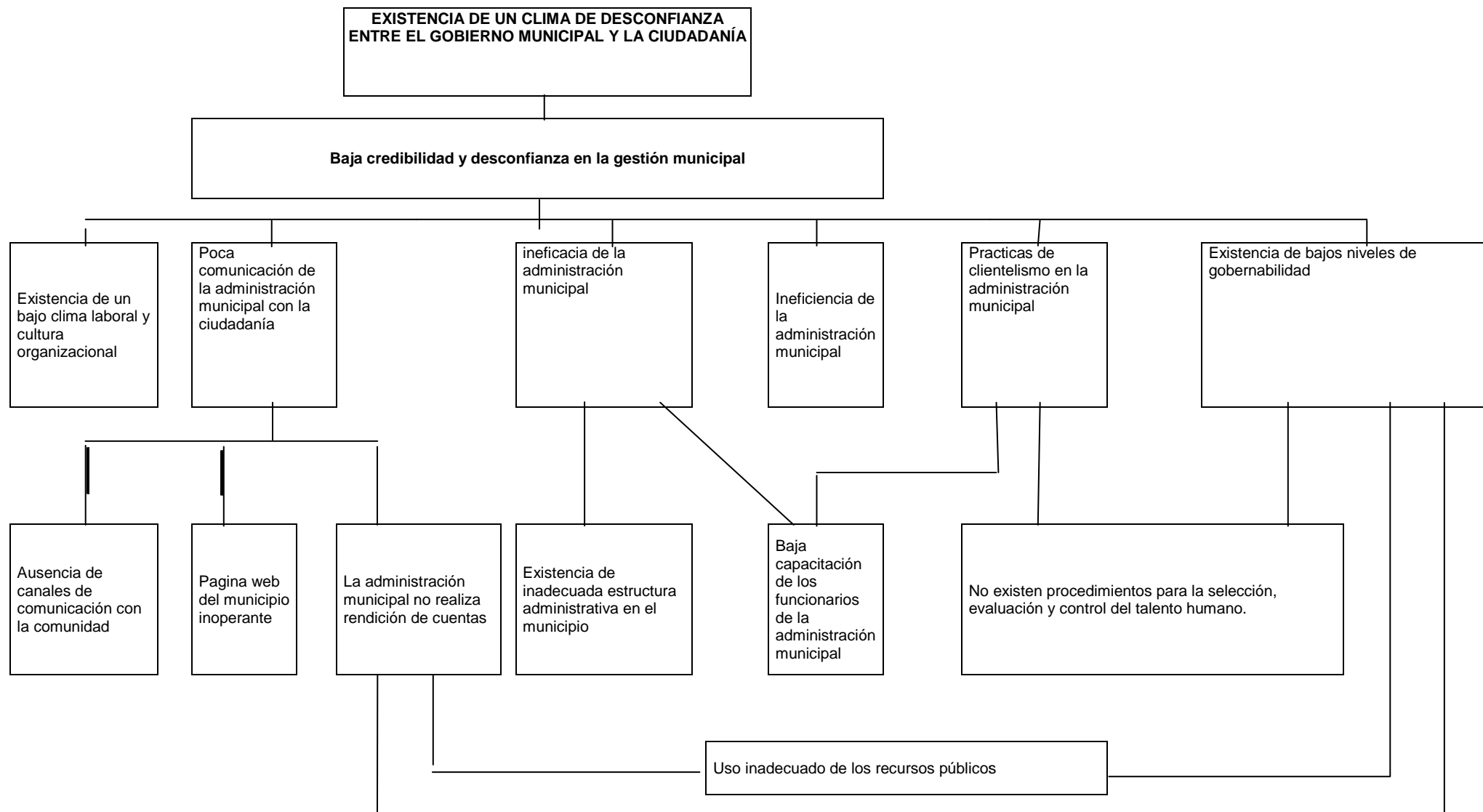

“COMPROMETIDOS CON EL CAMBIO”



8.3.3 ÁRBOL DE OBJETIVOS SECTOR BUENO GOBIERNO

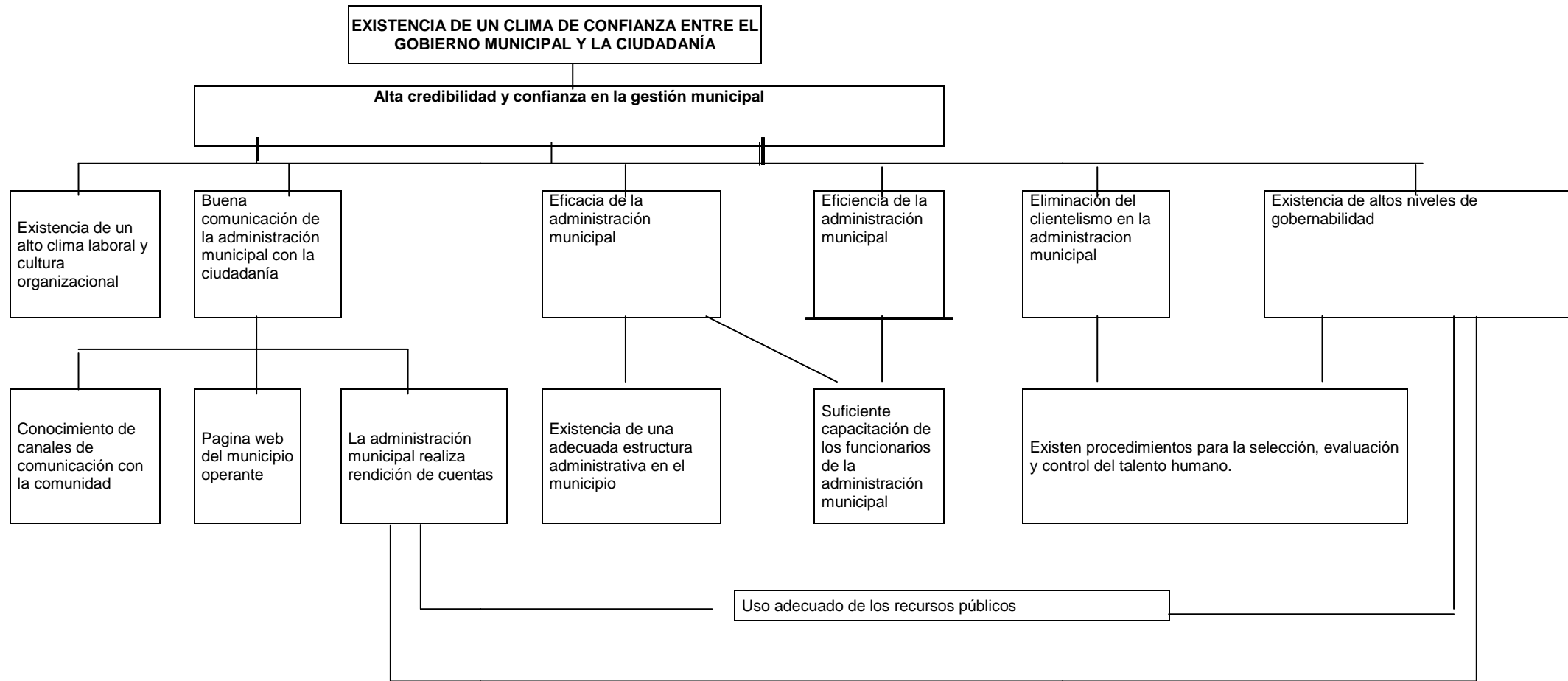



8.3.4 COMPONENTES DEL SECTOR BUEN GOBIERNO

C1: ACTUALIZACIÓN DE LA PÁGINA WEB DEL MUNICIPIO

C2: RENDICIÓN SEMESTRAL DE CUENTAS DE LA ADMINISTRACIÓN MUNICIPAL

C3: CAPACITACIÓN A LOS FUNCIONARIOS MUNICIPALES EN TEMAS DE LA ADMINISTRACIÓN PÚBLICA

C4: IMPLEMENTAR UN PROGRAMA DE COMUNICACIÓN PERMANENTE CON LA COMUNIDAD A TRAVÉS DEL FUTURO CANAL DE TELEVISIÓN COMUNITARIO

C5: REALIZAR EL PROCESO DE ELABORACIÓN DEL PRESUPUESTO PARTICIPATIVO

C6: REALIZAR UN PROGRAMA PARA MEJORAR EL CLIMA LABORAL Y LA CULTURA ORGANIZACIONAL

C7: UN SISTEMA DISEÑADO PARA LA EVALUACIÓN Y CONTROL DEL TALENTO HUMANO



8.3.5. MATRIZ DE OBJETIVOS, PROGRAMAS, SUBPROGRAMAS, PRODUCTOS METAS E INDICADORES, SECTOR BUEN GOBIERNO



**SECTOR BUEN GOBIERNO
PLAN DE DESARROLLO 2008 - 2011**

ÁREA ESTRATÉGICA	OBJETIVO GENERAL	OBJETIVOS ESPECÍFICOS	PROGRAMA	SUB PROGRAMA	PRODUCTOS	LÍNEA BASE	METAS E INDICADORES	
							METAS	INDICADORES
DESARROLLO INSTITUCIONAL	CONSOLIDAR UN CLIMA DE CONFIANZA ENTRE LA ADMINISTRACIÓN MUNICIPAL Y LA COMUNIDAD EN GENERAL	MEJORAR LA CREDIBILIDAD Y CONFIANZA EN LA GESTIÓN MUNICIPAL	INTERACCIÓN CIUDADANA GOBIERNO MUNICIPAL		Ciudadanía relacionada a través de la página WEB	N.D	100%	% de Ciudadanía relacionada con el municipio a través de la página WEB
					Quejas recibida por la ciudadanía y atendidas	N.D	100%	% de quejas recibidas por la ciudadanía y atendidas
					Servicio de las secretarías llevando a la página WEB	N.D	8	Número de secretarías en el periodo
					Índice de favorabilidad de la Administración	N.D	100%	% de índice de favorabilidad de la administración Municipal
			CONTROL INTERNO		Auditorías realizadas	N.D	4	Número de auditorías realizadas
			COMUNICACIÓN PÚBLICA		Reuniones y cabildos realizados por la administración pública en las veredas	N.D	16	Número de reuniones realizadas y cabildos realizados en las veredas
					Llegar a toda la población a través de TV. y Radio, Impresos y la WEB	N.D	100%	% de comunicación con la comunidad.

“COMPROMETIDOS CON EL CAMBIO”



8.3.6. MATRIZ PLAN PLURIANUAL DE INVERSIONES, SECTOR BUEN GOBIERNO



LAN OPERATIVO ANUAL DE INVERSIÓN VIGENCIA FISCAL 2009										PLAN OPERATIVO ANUAL DE INVERSIÓN VIGENCIA FISCAL 2010											
Inversión Municipio - Sector Buen Gobierno						Recursos de Gestión				TOTAL 2009	Inversión Municipio - Sector Buen Gobierno					Recursos de Gestión				TOTAL 2010	
Nivel Central											Nivel Central										
Propios		Destinación Especial		Sistema General de Participaciones	Propios Descentralizados	Cofinanciación Nacional	Cooperación Internacional	Cofinanciación Departamental	Otros		Propios		Destinación Especial		Sistema General de Participaciones	Propios Descentralizados	Cofinanciación Nacional	Cooperación Internac.	Cofinanciación Departamental		Otros
Libre Destinación (Recursos Ordinarios)	Créditos	Regalías	Otros								Libre Destinación (Recursos Ordinarios)	Créditos	Regalías	Otros							
5.000				10.000					5.000	20.000	5.000				5.000					5.000	15.000
5.000				10.000						15.000	5.000				10.000						15.000
				4.000						4.000					5.000						5.000
										0					4.000						4.000
										0											0
										0											0
										0											0
										0											0
										0											0
										0											0
										0											0
										0											0
										0											0
										0											0
										0											0
										0											0
10.000	0	0	0	24.000	0	0	0	0	5.000	39.000	10.000	0	0	0	24.000	0	0	0	0	5.000	39.000

“COMPROMETIDOS CON EL CAMBIO”



PLAN OPERATIVO ANUAL DE INVERSIÓN VIGENCIA FISCAL 2011										PLAN OPERATIVO ANUAL DE INVERSIÓN VIGENCIA FISCAL 2008 - 2011											
Inversión Municipio - Sector Buen Gobierno						Recursos de Gestión				TOTAL 2011	Inversión Municipio - Sector Buen Gobierno					Recursos de Gestión				TOTAL 2008 - 2011	
Nivel Central											Nivel Central										
Propios		Destinación Especial		Sistema General de Participaciones	Propios Descentralizados	Cofinanciación Nacional	Cooperación Internacional	Cofinanciación Departamental	Otros		Propios		Destinación Especial		Sistema General de Participaciones	Propios Descentralizados	Cofinanciación Nacional	Cooperación Internac.	Cofinanciación Departamental		Otros
Libre Destinación (Recursos Ordinarios)	Créditos	Regalías	Otros								Libre Destinación (Recursos Ordinarios)	Créditos	Regalías	Otros							
5.000				5.000					5.000	15.000	15.000	0	0	0	25.000	0	0	0	0	20.000	60.000
5.000				10.000						15.000	15.000	0	0	0	35.000	0	0	0	0	0	50.000
				5.000						5.000	0	0	0	0	23.000	0	0	0	0	0	23.000
				4.000						4.000	0	0	0	0	18.000	0	0	0	0	0	18.000
										0	0	0	0	0	0	0	0	0	0	0	0
										0	0	0	0	0	0	0	0	0	0	0	0
										0	0	0	0	0	0	0	0	0	0	0	0
										0	0	0	0	0	0	0	0	0	0	0	0
										0	0	0	0	0	0	0	0	0	0	0	0
										0	0	0	0	0	0	0	0	0	0	0	0
										0	0	0	0	0	0	0	0	0	0	0	0
										0	0	0	0	0	0	0	0	0	0	0	0
										0	0	0	0	0	0	0	0	0	0	0	0
										0	0	0	0	0	0	0	0	0	0	0	0
										0	0	0	0	0	0	0	0	0	0	0	0
										0	0	0	0	0	0	0	0	0	0	0	0
										0	0	0	0	0	0	0	0	0	0	0	0
										0	0	0	0	0	0	0	0	0	0	0	0
										0	0	0	0	0	0	0	0	0	0	0	0
										0	0	0	0	0	0	0	0	0	0	0	0
										0	0	0	0	0	0	0	0	0	0	0	0
10.000	0	0	0	24.000	0	0	0	0	5.000	39.000	30.000	0	0	0	101.000	0	0	0	0	20.000	151.000

“COMPROMETIDOS CON EL CAMBIO”



9. DIAGNÓSTICO FINANCIERO MUNICIPAL

“COMPROMETIDOS CON EL CAMBIO”



FINANZAS MUNICIPALES

Dentro del área financiera, se dice que son las finanzas municipales aquellos recursos económicos y financieros de que dispone el municipio para funcionar y para ejecutar los Planes, Programas y Proyectos contemplados en el Plan de Desarrollo **“Comprometidos con el Cambio”** - 2008-2011.

La necesidad para el Municipio de disponer de herramientas que le permitan adelantar acciones con el objetivo de mejorar su capacidad de gestión y al mismo tiempo proyectar el futuro del municipio es vital, y más hoy que las economías locales se encuentran en estado de estancamiento.

Dicho Análisis tiene los siguientes objetivos Generales:

- Identificar fuentes de ingresos subutilizadas o posibles nuevas fuentes de ingresos.
- Hacer los ajustes, el ordenamiento y el control del gasto y la inversión.
- Proyectar el futuro financiero de la entidad dentro de supuestos alcanzables.
- Mejorar la administración financiera del municipio.
- Revisar el impacto generado en las finanzas municipales ante cambios por impuestos, tarifas, tasas, o la contratación de empréstitos.
- Calcular y evaluar la capacidad de endeudamiento del Municipio dentro de las distintas condiciones de los créditos o escenarios de simulación.

En la medida que los objetivos se desarrollen se podrá observar hasta donde el análisis financiero constituye un instrumento útil en la toma de decisiones y en la planeación de las finanzas.

El análisis financiero adelantado en el marco del Plan de Desarrollo 2008 – 2011 para el municipio de Valdivia correspondiente a la vigencia fiscal de los años 2004-2007, contiene el análisis comparativo de la ejecución presupuestal de Ingresos y Egresos, así como los índices y el comportamiento de ejecución presupuestal adelantada durante la vigencia fiscal de los años en referencia.

El estudio realizado se constituye en un instrumento importante para el ajuste y ejecución del presupuesto por parte de la administración municipal, a través del análisis se muestra según los índices de ejecución presupuestal, el comportamiento y la utilización real de los recursos propios y los transferidos del municipio en la última vigencia (2007).

“COMPROMETIDOS CON EL CAMBIO”



PROYECCION EJECUCIÓN PRESUPUESTAL DE INGRESOS 2004-2007

El análisis de la ejecución de ingresos desde el año 2004 al 2007 permite visualizar el comportamiento durante los últimos cuatro años, donde se observa una variación promedio porcentual de 16% del año 2004 al 2005, siendo los Ingresos de Fondos con Destinación Especial los que mayor variación presenta con un 45%, seguido de los Ingresos No Tributarios con un 20% y las Transferencias de la Nación con un 10%, los Ingresos Tributarios tuvieron una variación del 4%, el cual no es muy significativo, pues hubo una gran debilidad en la aplicación de las políticas fiscales para mejorar el recaudo de sus recursos propios.

PROYECCION DE INGRESOS 2004 - 2005

CONCEPTO	2.004	2.005	% VARIACIÓN 2004-2005
TRIBUTARIOS	173.704.752	180.505.570	4%
NO TRIBUTARIOS	5.167.841.828	6.201.450.991	20%
TRANSFERENCIAS LIBRE DESTINACIÓN	516.951.962	571.119.380	10%
TRANSFERENCIAS DE INVERSION	1.329.305.066	1.323.053.446	0%
FONDOS CON DESTINACIÓN ESPECIAL	161.486.413	234.657.720	45%
TOTAL INGRESOS	7.349.290.021	8.510.787.107	16%

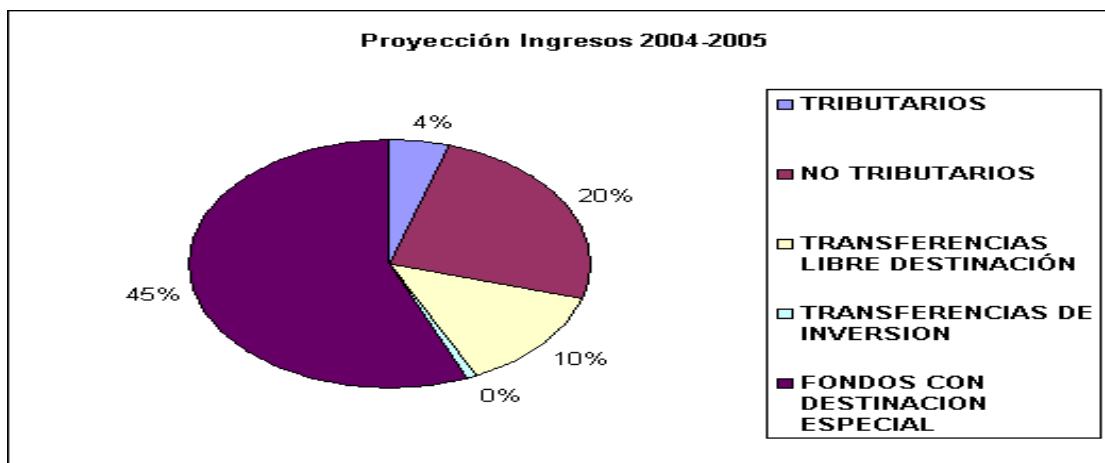

Entre los años 2005 y 2006, la variación fue del 12%, fortaleciéndose de manera significativa los Ingresos tributarios en un 843%, dado que los recursos de la sobretasa a la gasolina que en el 2004 los tenían como un Ingreso No Tributario, en el 2005 lo cobraron como un impuesto indirecto y obviamente disminuyeron los No Tributarios con una variación negativa del 16% respecto a la vigencia 2004. Los Fondos con

“COMPROMETIDOS CON EL CAMBIO”



Destinación especial con un 49% prácticamente se mantuvieron y las transferencias de la Nación tuvieron un incremento del 17% con respecto al año anterior.

EJECUCIÓN PRESUPUESTAL DE INGRESOS 2005 - 2006

CONCEPTO	2.005	2.006	VARIACIÓN 2005-2006
TRIBUTARIOS	180.505.570	1.701.653.659	843%
NO TRIBUTARIOS	6.201.450.991	5.238.130.667	-16%
TRANSFERENCIAS LIBRE DESTINACIÓN	571.119.380	671.050.770	17%
TRANSFERENCIAS DE INVERSION	1.323.053.446	1.553.003.222	17%
FONDOS CON DESTINACION ESPECIAL	234.657.720	350.256.225	49%
TOTAL INGRESOS	8.510.787.107	9.514.094.543	12%

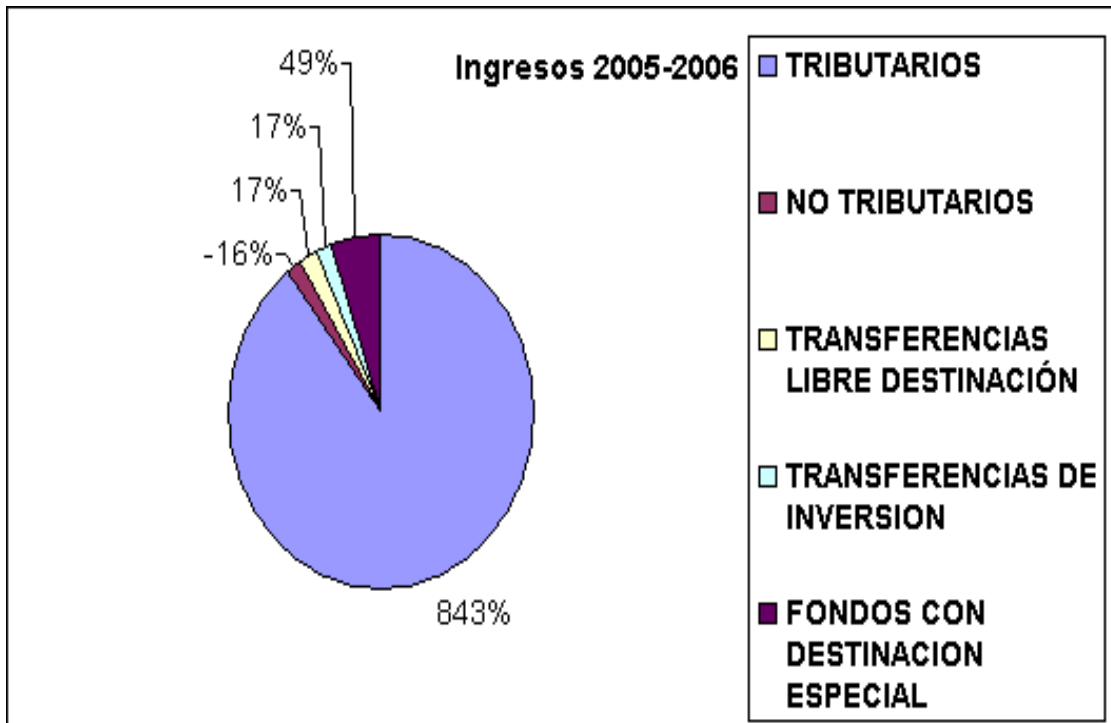

En los dos últimos años los ingresos del Municipio tuvieron una variación del 14%, sin embargo, los Ingresos Tributarios, tuvieron una disminución del 18%, al igual que los No Tributarios con un 11% y los Fondos con Destinación Especiales con un 13%, lo que significa que el recaudo de los ingresos del Municipio fueron deficientes para cubrir los gastos de funcionamiento de la Entidad Territorial.

“COMPROMETIDOS CON EL CAMBIO”



EJECUCIÓN PRESUPUESTAL DE INGRESOS 2006-2007

CONCEPTO	2.006	2.007	VARIACIÓN 2006-2007
TRIBUTARIOS	1.701.653.659	1.399.201.174	-18%
NO TRIBUTARIOS	5.238.130.667	4.670.176.445	-11%
TRANSFERENCIAS LIBRE DESTINACIÓN	671.050.770	756.077.577	13%
TRANSFERENCIAS DE INVERSIÓN	1.553.003.222	3.724.713.053	140%
FONDOS CON DESTINACIÓN ESPECIAL	350.256.225	304.609.847	-13%
TOTAL INGRESOS	9.514.094.543	10.854.778.096	14%

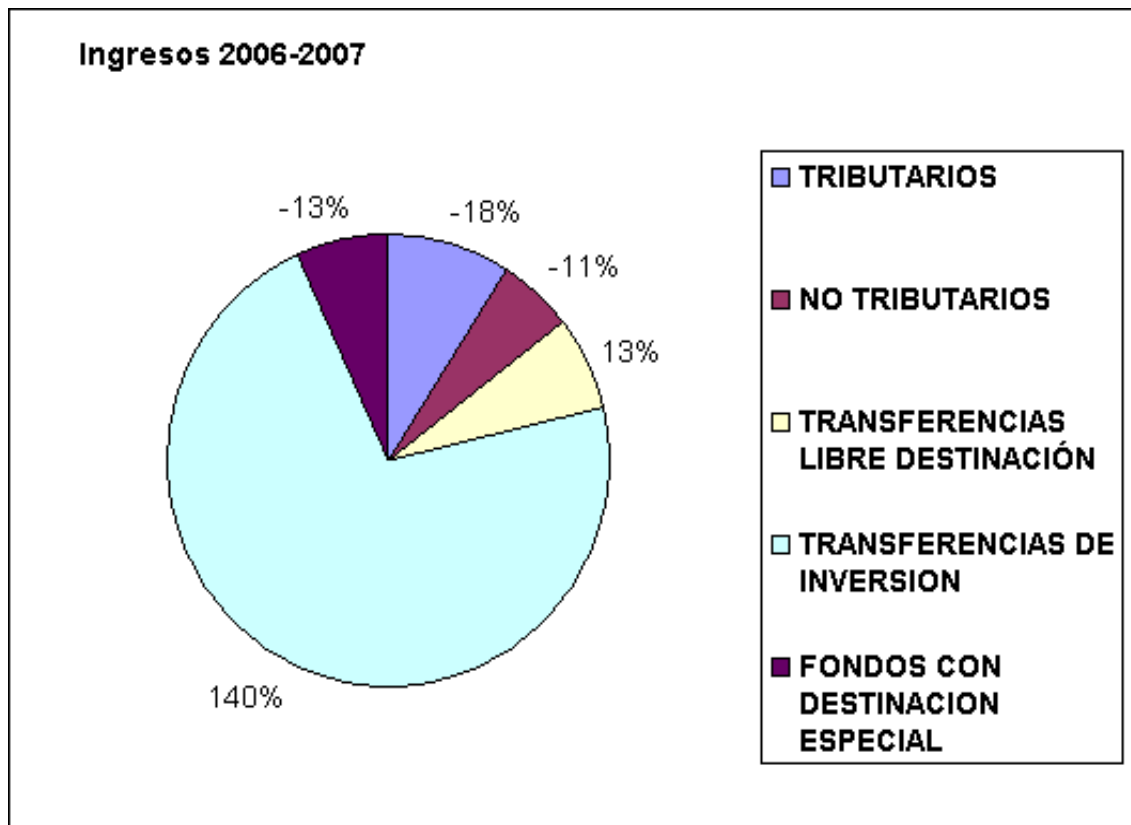

“COMPROMETIDOS CON EL CAMBIO”



PROYECCIÓN EJECUCIÓN DE GASTOS DE FUNCIONAMIENTO 2004-2007

Los gastos de funcionamiento de la Administración Central durante las vigencias 2004-2005 tuvo una variación del 6%, de los cuales, los Servicios Personales se incrementaron en un 4%, mientras que los Gastos Generales en un 57%, debido a que se pagaron unas Sentencias Judiciales del orden de \$21.579.781 y Pólizas y Seguros de los Concejales por \$46.860.361. Igualmente hubo una disminución del 29% en las transferencias con respecto al año anterior por el déficit fiscal que se tuvo que pagar en el 2004.

PROYECCIÓN GASTOS DE FUNCIONAMIENTO 2004 – 2005

ADMINISTRACIÓN CENTRAL	2.004	2.005	% VARIACIÓN 2004-2005
Servicios Personales	271.707.710	281.599.207	4%
Gastos Generales	174.811.169	274.281.815	57%
Transferencias	242.465.303	172.858.125	-29%
TOTAL GASTOS DE FUNCIONAMIENTO	688.984.182	728.739.147	6%

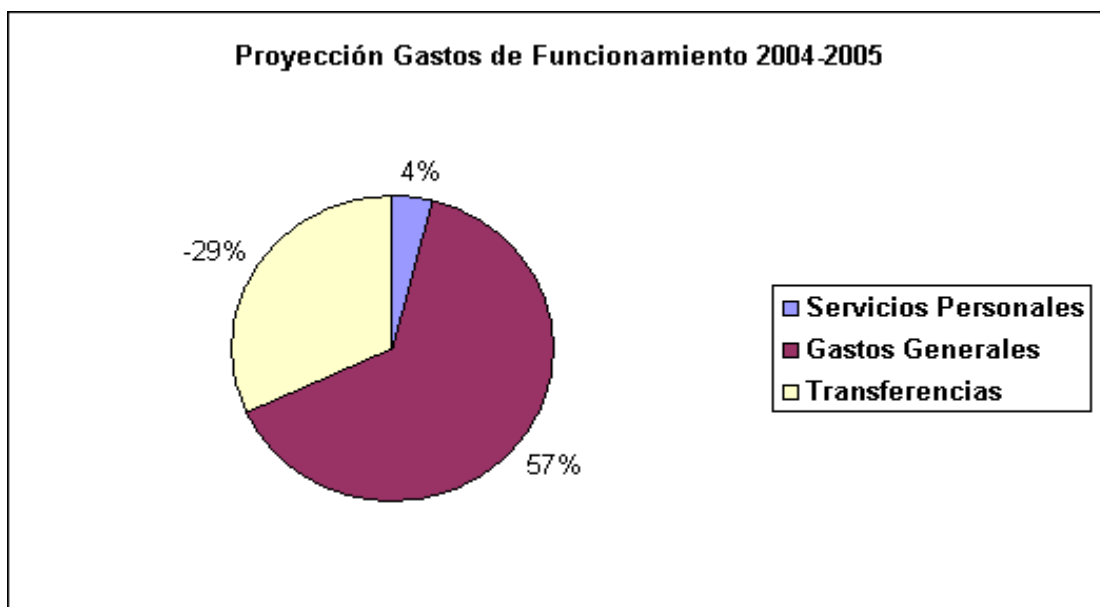

Para el período 2005-2006 los Gastos de Funcionamiento tuvieron una variación del 11% de los cuales los servicios personales se incrementaron en un 28% en el 2006, los gastos generales disminuyeron en un 4% con respecto al 2005 y las transferencias incrementaron un 5%.

“COMPROMETIDOS CON EL CAMBIO”

**PROYECCIÓN GASTOS DE FUNCIONAMIENTO 2005-2006**

ADMINISTRACIÓN CENTRAL	2.005	2.006	% VARIACIÓN 2005-2006
Servicios Personales	281.599.207	360.822.948	28%
Gastos Generales	274.281.815	263.004.578	-4%
Transferencias	172.858.125	181.810.369	5%
TOTAL GASTOS DE FUNCIONAMIENTO	728.739.147	805.637.895	11%

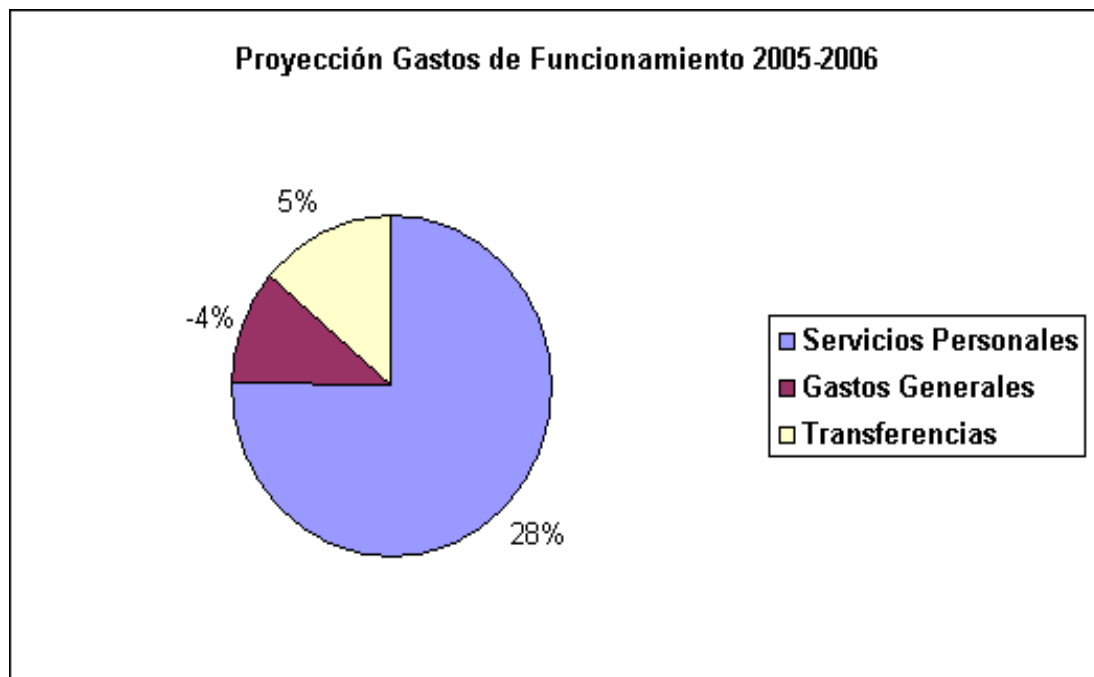

Durante el período 2006-2007, los gastos tuvieron una variación del 15%, cuatro puntos mas que en la vigencia anterior, de los cuales los gastos generales tuvieron un incremento del 30% con respecto al 2006, debido a que se cubrieron los seguros y pólizas de los Concejales por valor de \$45.983.918, se pagó un alto costo por servicios públicos de \$64.687.381, por suministro y reparación de alumbrado público \$48.481.504 y un déficit fiscal de prestaciones sociales de \$26.545.169, mientras que los Servicios Personales solo se incrementó en un 8% y las transferencias en un 8% ya que se pagó un déficit fiscal de \$14.596.242.

“COMPROMETIDOS CON EL CAMBIO”

**PROYECCIÓN PRESUPUESTAL DE EGRESOS 2006-2007**

ADMINISTRACIÓN CENTRAL	2.006	2.007	% VARIACIÓN 2006-2007
Servicios Personales	360.822.948	389.584.933	8%
Gastos Generales	263.004.578	341.871.386	30%
Transferencias	181.810.369	196.714.246	8%
TOTAL GASTOS DE FUNCIONAMIENTO	805.637.895	928.170.565	15%

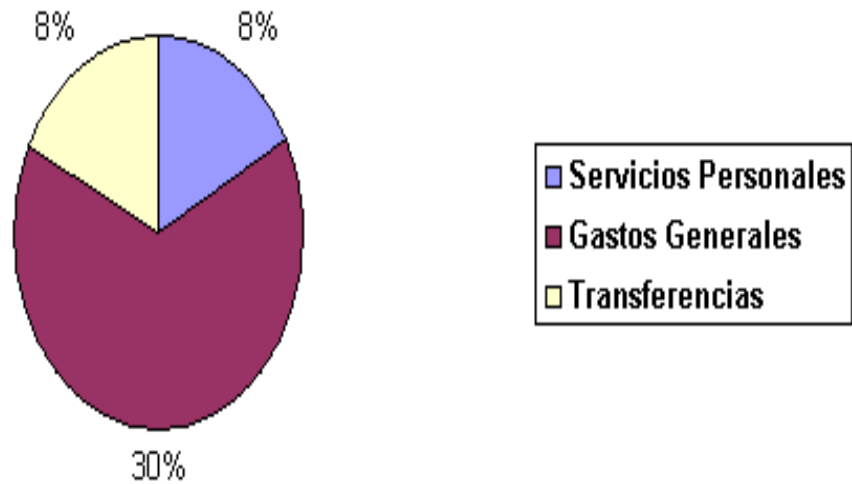
Proyección Gastos de Funcionamiento 2006-2007

“COMPROMETIDOS CON EL CAMBIO”



CAPACIDAD DE PAGO

La deuda Pública al 31 de diciembre de 2007 era de \$815.175.000 de acuerdo al informe fiscal y financiero presentado a la Contraloría General de Antioquia correspondiente a los siguientes proyectos: Construcción del Coliseo, Construcción Centro Educativo Buenos Aires, Formación y Actualización Catastral y Plan de Ordenamiento Territorial, todos estos proyectos son financiados con recursos del Sistema General de Participaciones. Igualmente con recursos propios se están pignorando recursos para el servicio de la deuda por \$202.692.482.

Con los datos ejecutados a diciembre 31 de 2007, se calcula la capacidad de endeudamiento a esta misma fecha, arrojando una liquidez de 0.41% (Intereses/Ahorro Operacional) y una sostenibilidad del 11.18%, sin embargo se debe tener en cuenta las proyecciones del flujo de caja que tendrá el municipio para acceder a mas créditos.



CAPACIDAD DE PAGO
LEY 358/97
MUNICIPIO DE VALDIVIA

(1) TOTAL INGRESOS CORRIENTES EJECUTADOS			
AÑO:	2007		7.288.762.794
Tributarios		1.198.355.000	
No Tributarios		195.655.000	
Regalías y Compensación monetarias recibidas		-	
Transferencias Nacionales y Departamentales		1.024.823.000	
Participación en las Rentas de la Nación		3.659.069.000	
Recursos del Balance (Son existencias en caja y bancos y debido cobrar)		821.722.000	
Rendimientos Financieros			
	TOTAL	6.899.624.000	
AJUSTADO POR META DE INFLACIÓN (5.64%)			389.138.794

(2) TOTAL GASTOS DE FUNCIONAMIENTO EJECUTADOS:			
	2007		1.081.152.508
Servicios Personales		408.351.000	
Gastos Generales		545.630.000	
Transferencias Pagadas		69.450.000	
	TOTAL	1.023.431.000	
AJUSTADO POR META DE INFLACIÓN (5.64%)			57.721.508

AHORRO OPERACIONAL (1) - (2)		6.207.610.285
-------------------------------------	--	----------------------

INTERESES (Pagados en la vigencia, Causados durante esta y nuevos)	25.699.000
---	-------------------

SALDO DE LA DEUDA (Incluye nuevos créditos y créditos aprobados sin desembolsar)	815.175.000
---	--------------------

INDICADORES DE CAPACIDAD DE SOLVENCIA	
Interés / Ahorro Operacional	0,41
Saldo de la Deuda	11,18

“COMPROMETIDOS CON EL CAMBIO”



EJECUCIÓN PRESUPUESTAL DE INGRESOS Y GASTOS DE LA VIGENCIA FISCAL DE 2007

INGRESOS

En el año 2007 la Administración Municipal inició con un presupuesto de \$6.605.868.000 y al cierre de la vigencia fiscal terminó con un presupuesto definitivo de \$10.807.283.000 de los cuales se ejecutaron 9.604.673.000, con el 88.87% de ejecución. Los Ingresos Corrientes (\$6.899.624.000) tuvieron una participación del 94.14% del total del presupuesto, seguido de los Fondos Especiales (\$1.143.327.000) con un 61.58% de ejecución y los Recursos de Capital (\$1.561.722.000) con el 96.34% de ejecución.

(MILES DE PESOS)

CONCEPTO	PRESUPUESTO INICIAL	PRESUPUESTO DEFINITIVO	TOTAL INGRESOS	% DE EJECUCIÓN
1, INGRESOS CORRIENTES	5.181.622	7.329.432	6.899.624	94,14
TRIBUTARIOS	1.322.278	1.346.905	1.198.355	88,97
Impuestos Directos	76.000	80.366	89.198	110,99
Impuestos Indirectos	1.246.278	1.266.539	1.109.157	87,57
NO TRIBUTARIOS	194.500	251.236	195.655	77,88
Tasas	34.500	46.588	44.015	94,48
Multas	25.000	34.272	37.339	108,95
Contribuciones	0	0	0	0
Rentas Contractuales	20.000	21.154	22.803	107,80
Rentas Ocasionales	115.000	149.222	91.498	61,32
TRANSFERENCIAS	3.664.844	5.731.291	5.505.614	96,06
SGP Libre Asignación	623.639	756.178	756.078	99,99
SGP Forzosa Inversión	3.041.205	3.869.481	3.724.713	96,26
Regalías	0	0	0	0
Transferencias	0	1.105.632	1.024.823	92,69
Otras Transferencias	0	0	0	0
2, FONDOS ESPECIALES	1.214.246	1.856.791	1.143.327	61,58
Fondo De Vivienda	68.496	68.496	2.718	3,97
Fondo De Salud	700.000	1.289.724	655.498	50,82
Fondo Rotatorio	126.000	141.510	137.886	97,44

“COMPROMETIDOS CON EL CAMBIO”



CONCEPTO	PRESUPUESTO INICIAL	PRESUPUESTO DEFINITIVO	TOTAL INGRESOS	% DE EJECUCIÓN
Otros Fondos	3.000	33.228	45.331	136,42
Unidad servicios públicos	316.750	323.833	301.894	93,23
3, RECURSOS DE CAPITAL	210.000	1.621.059	1.561.722	96,34
RECURSOS DEL BALANCE	210.000	881.059	821.722	93,27
Rendimientos Financieros	0	0	18.549	0
Debido Cobrar	210.000	227.132	149.246	65,71
Existencia Caja Y Bancos	0	653.927	653.927	100,00
Cancelación de reservas	0	0	0	0
Excedentes Financieros	0	0	0	0
RECURSOS DEL CRÉDITO	0	740.000	740.000	100,00
Crédito	0	740.000	740.000	100,00
OTROS RECURSOS DE CAPITAL	0	0	0	0
Otros Ingresos De Capital				
INGRESOS DE TERCEROS				
TOTAL	6.605.868	10.807.282	9.604.673	88,87

“COMPROMETIDOS CON EL CAMBIO”



EJECUCIÓN DE INGRESOS

31 de Diciembre de 2007

CONCEPTO	PPTO DEFINITIVO	EJECUCIÓN
Ingresos Corrientes	\$ 7.329.432	\$ 6.899.624
Fondos Especiales	\$ 1.856.791	\$ 1.143.327
Recursos de Capital	\$ 1.621.059	\$ 1.561.722
Total Ingresos	\$ 10.807.282	\$ 9.604.673

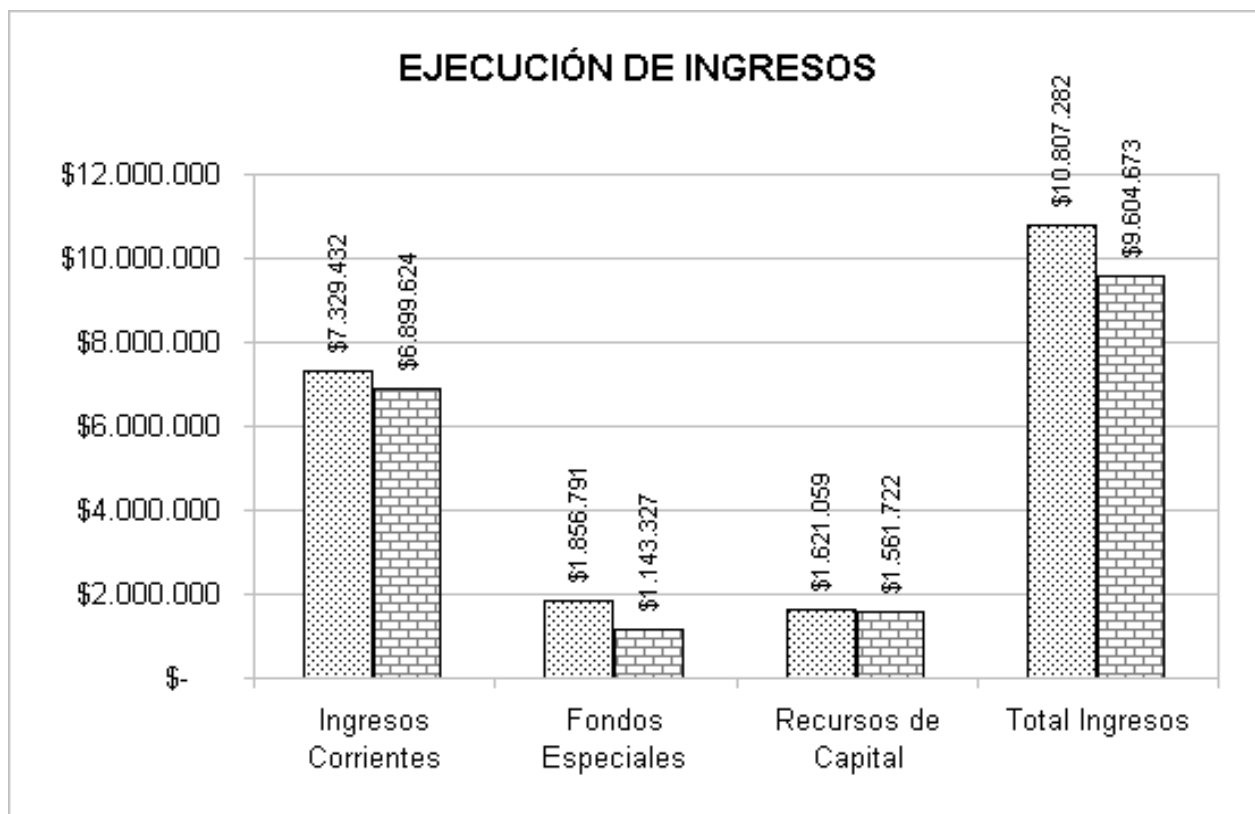

EGRESOS

La Administración Municipal inició con un Presupuesto de Egresos de \$6.605.871.000, al cierre de la vigencia fiscal de 2007 terminó con un presupuesto definitivo de \$10.807.288.000, con una ejecución presupuestal de \$9.413.636, para un porcentaje de ejecución del 87.10%. Los gastos de funcionamiento (\$1.634.541.000) representaron el 95.52%, el Servicio de la Deuda (\$815.175.000) con el 93.81% y las inversiones (\$6.963.920) con el 84.65% de la ejecución total del presupuesto Municipal.

“COMPROMETIDOS CON EL CAMBIO”

**(MILES DE PESOS)**

DESCRIPCIÓN	PRESUPUESTO INICIAL	PRESUPUESTO DEFINITIVO	TOTAL EGRESOS	% DE EJECUCIÓN
GASTOS DE FUNCIONAMIENTO	1.557.081	1.711.172	1.634.541	95,52
GASTOS DE PERSONAL	1.044.404	1.089.193	1.059.664	97,29
Servicios personales Asociados a la nomina	438.858	460.023	444.722	96,67
Servicios personales indirectos	325.629	333.909	324.558	97,20
Contribuciones inherentes nomina sector publico y privado	216.667	221.695	217.914	98,29
Transferencias corrientes de previsión y seguridad social	63.250	73.566	72.470	98,51
GASTOS GENERALES	512.677	621.979	574.877	92,43
Adquisición de bienes	491.500	592.738	546.284	92,16
Adquisición de servicios	21.177	29.241	28.593	97,78
DEUDA PUBLICA	131.479	868.978	815.175	93,81
AMORTIZACIÓN	115.000	843.215	789.476	93,63
Con fondos recursos propios	55.000	35.427	35.427	100,00
Con recursos SGP	60.000	807.788	754.049	93,35
INTERESES COMISIONES Y GASTOS	16.479	25.763	25.699	99,75
Con fondos recursos propios	-	-	-	-
Con recursos SGP	16.479	25.763	25.699	99,75

“COMPROMETIDOS CON EL CAMBIO”



INVERSIONES		4.917.311	8.227.138	6.963.920	84,65
DESCRIPCIÓN	PRESUPUESTO INICIAL	PRESUPUESTO O DEFINITIVO	TOTAL EGRESOS	% DE EJECUCIÓN	
Infraestructura física y social con recursos propios	1.060.001	1.239.935	1.196.002	96,40	66
Infraestructura física y social con recursos SGP	3.857.310	5.690.250	4.684.412	82,32	
Infraestructura física y social con aportes y cofinanciaciones	-	1.296.953	1.083.506	83,54	
Infraestructura física y social con Sector eléctrico	-	-	-	-	
Inversión con recursos del sector regalías	-	-	-	-	
Inversión Unidad de Servicios Públicos	-	-	-	-	
GASTOS DE TERCEROS	-	-	-	-	
TOTAL	6.605.871	10.807.288	9.413.636	87,10%	



EJECUCIÓN DE EGRESOS

31 de Diciembre de 2007

CONCEPTO	PPTO DEFINITIVO	EJECUCIÓN
Gastos Funcionamiento	\$ 1.711.172	\$ 1.634.541
Servicio Deuda	\$ 868.978	\$ 815.175
Inversión	\$ 8.227.138	\$ 6.963.920
Total Egresos	\$ 10.807.288	\$ 9.413.636

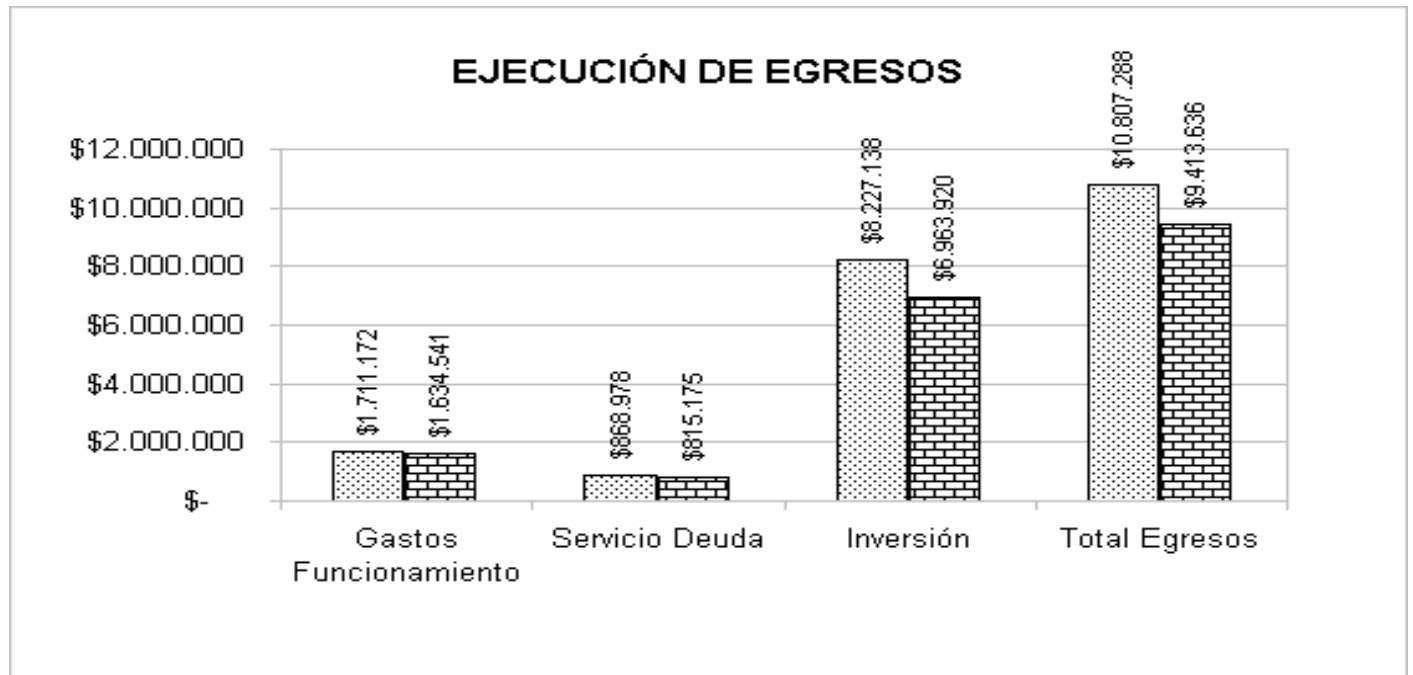

“COMPROMETIDOS CON EL CAMBIO”



INDICADORES DE EJECUCIÓN PRESUPUESTAL DE INGRESOS A 31 DE DICIEMBRE DE 2007				
NOMBRE	FORMULA	CALCULO	PORCENTAJE	EXPRESA
EFICIENCIA				
1. Capacidad para generar ahorro.	$\frac{* \text{ Ahorro Corriente } * 100}{\text{Total Ingresos Corrientes}}$	$\frac{515.547}{6.899.624}$	7,5%	Muestra la capacidad de ahorro del Municipio
EFICACIA				
2. Cumplimiento de los ingresos totales	$\frac{\text{Valor Recaudado} * 100}{\text{Valor Programado}}$	$\frac{9.604.673}{10.807.282}$	88,9%	Indica que por cada cien pesos del presupuesto definitivo de ingresos, el Municipio recaudó \$89, es decir que el recaudo total fue del 88.9 % de los ingresos presupuestados.
3. Cumplimiento de los ingresos tributarios	$\frac{\text{Recaudo Ingresos Tribut.} * 100}{\text{valor Programado}}$	$\frac{1.198.355}{1.346.905}$	89,0%	Establece que por cada cien pesos del valor total programado, el municipio generó a través de los ingresos tributarios \$89, de recursos propios, igualmente indica que el 89% del recaudo proyectado de los ingresos tributarios se generó a través de actividades institucionales.
4. Cumplimiento de los ingresos no tributarios	$\frac{\text{Recaudo Ing... No Tribut.} * 100}{\text{Valor Programado}}$	$\frac{195.655}{251.236}$	77,9%	Indica que por cada cien pesos del presupuesto definitivo de ingresos no tributarios, se obtuvo un recaudo por este concepto de \$78, o sea, que el recaudo de los ingresos no tributarios alcanzó el 77.9 % de lo presupuestado.
5. Cumplimiento de los aportes y transferencias	$\frac{\text{Transferencias Recibidas} * 100}{\text{Transferencias Presupuestadas}}$	$\frac{5.505.614}{5.731.291}$	96,1%	Determina que por cada cien pesos del valor de las transferencias proyectadas, el municipio recaudó \$96, es decir que el pronóstico de las transferencias a recibir se cumplió en un 96.1%.
6. Inversión recursos propios	$\frac{\text{Inversión con recursos Propios}}{\text{Total Ingresos Corrientes}}$	$\frac{1.196.002}{6.899.624}$	17,3%	Refleja que por cada cien pesos que el municipio presupuestó para inversión, destinó a través de sus propios recursos \$17,

“COMPROMETIDOS CON EL CAMBIO”



INDICADORES DE EJECUCIÓN PRESUPUESTAL DE EGRESOS A 31 DE DICIEMBRE DE 2007

NOMBRE	FORMULA	CALCULO	RESULTADO	EXPRESA
EFICIENCIA				
1. Autofinanciamiento de la inversión	$\frac{* \text{ Ahorro Corriente} * 100}{\text{Inversión Ejecutada}}$	$\frac{515.547}{6.963.920}$	7,4%	Indica que el municipio canceló \$7 de la inversión ejecutada con ahorro corriente.
2. Participación del servicio de la deuda en los ingresos corrientes	$\frac{\text{Servicio de la Deuda} * 100}{\text{Total Ingresos corrientes.}}$	$\frac{815.175}{6.899.624}$	11,8%	Determina, que por cada peso que la entidad recaudó en ingresos corrientes \$ 12, correspondieron al servicio de deuda, o sea que la deuda del municipio, participó con el 11.8% de los ingresos corrientes.
3. Financiación del funcionamiento con ingresos corrientes	$\frac{\text{Funcionamiento} * 100}{\text{Total Ingresos corrientes.}}$	$\frac{1.634.541}{6.899.624}$	23,7%	Indica que por cada peso que el municipio ordenó en el año de análisis con ingresos corrientes, para atender funcionamiento destinó \$24, igualmente indica que los gastos de funcionamiento participan del total de los ingresos corrientes con el 23.7%.
4. Participación del funcionamiento en los gastos totales	$\frac{\text{Funcionamiento} * 100}{\text{Ejecución Total de Gastos}}$	$\frac{1.634.541}{9.413.636}$	17,4%	Establece que por cada peso ordenado en la vigencia, para atender funcionamiento se destinaron \$17, es decir, que los gastos de funcionamiento representan el 17.4 % del total de gastos.
NOMBRE	FORMULA	CALCULO	RESULTADO	EXPRESA
5. Participación de la inversión	$\frac{\text{Ejecución Total Inversión} * 100}{\text{Ejecución Total de Gastos}}$	$\frac{6.963.920}{9.413.636}$	74,0%	Refleja que por cada peso de los egresos del municipio, \$74, correspondieron a gastos de inversión, igualmente significa que los gastos de inversión representan el 74.0% del total ejecutado.
6. Participación de la inversión en los ingresos recaudados.	$\frac{\text{Ejecución Total Inversión} * 100}{\text{Total Ingresos Recaudados}}$	$\frac{6.963.920}{9.604.673}$	72,5%	Por cada peso de ingresos recaudados por el municipio, \$73, se destinaron al pago de inversión, es decir que el 72.5% del total recaudado se destinó para gastos de inversión.



**CUMPLIMIENTO DEL INDICADOR DEL DESEMPEÑO FISCAL Y FINANCIERO A 31
DE DICIEMBRE DE 2007**

1. ICLD base para ley 617 de 2000	2.227.844
Ingresos Tributarios	1.126.865
Ingresos No Tributarios	195.655
Ingresos Corrientes de Libre Asignación	756.078
Transferencias Sector Eléctrico Libre Destinación	-
Debido Por Cobrar Libre Destinación	149.246
Cancelación de Reservas Libre Destinación	-
Venta de Activos	-
2. Gastos de Funcionamiento Nivel Central	1.454.973
Gastos de Personal	987.194
Gastos Generales	574.877
Transferencias Corrientes de previsión y Seguridad Social	68.418
Total Gastos de Funcionamiento	1.630.489
Menos: Gastos de Concejo	102.685
Menos: Gastos de Personería	72.831
Total Gastos de Funcionamiento Concejo y Personería	175.516
3. RELACIÓN GF/ICLD %	65,3%
Límite establecido por la Ley 617 de 2000 %	80,0%
Diferencia %	14,7%
Cumplimiento Nivel Central	Cumple
Cumplimiento Ley 617 Concejo Municipal	
GASTOS CONCEJO	102.685
Honorarios Concejales	67.056
Máximo Honorarios	91.908
Otros Gastos Concejo	35.629
Gastos Personales	15.778
Gastos Generales	18.765
Transferencias Corrientes de previsión y Seguridad Social	1.086

“COMPROMETIDOS CON EL CAMBIO”



Máximo Otros Gastos Concejo	33.418
Gastos máximo Concejo	125.325
Cumplimiento Gastos Concejo	Cumple Ley 617
Cumplimiento Ley 617 Personería	
Gastos Personerías	72.831
Gastos Personales	59.383
Gastos Generales	10.482
Transferencias Corrientes de previsión y Seguridad Social	2.966
Gasto máximo Personería	65.055
Cumplimiento Gastos Personería	No cumple Ley 617

El Municipio de Valdivia está clasificado en Categoría 6ª. y mínimamente debe destinar el 80% para funcionamiento y de acuerdo con el análisis, el indicador de desempeño fiscal y financiero en cumplimiento de la Ley 617 de 2000 a 31 de diciembre del 2007 Certificado por la Entidad territorial al Departamento Administrativo de Planeación de la Gobernación de Antioquia, arrojó un resultado del 65.3%, teniendo una holgura del 14.7 para la generación de ahorro (pagar el déficit fiscal que se tiene del 1º. de Enero de 2001 a la fecha) y para hacer inversión social con recursos propios. Dicho análisis se hizo con el total pagos más los compromisos, es decir la causación a 31 de diciembre de 2007. El Concejo también está cumplimiento con parámetros de la Ley, pero la Personería no por cuanto se comprometieron unos recursos de vigencias anteriores para pagar el déficit de servicios personales.

COMPORTAMIENTO DEL INDICADOR DE DESEMPEÑO FISCAL Y FINANCIERO 2001 – 2006 CERTIFICADO POR LA CONTRALORIA GENERAL DE LA REPUBLICA

	(I)	(II)	(II)/(I)
AÑO	INGRESOS CORRIENTES DE LIBRE DESTINACIÓN	GASTOS DE FUNCIONAMIENTO	
2001	881.614.000	343.008.000	38.9%
2002	1.040.891.000	517.466.000	49.7%
2003	1.216.580.000	612.094.000	50.3%
2004	1.389.430.000	655.004.000	47.1%
2005	2.472.853.000	818.514.000	33.1%
2006	2.411.089.000	910.320.000	37.8%

“COMPROMETIDOS CON EL CAMBIO”



PROYECCIÓN PRESUPUESTAL DE INGRESOS Y GASTOS 2008-2011

NCEPTO	PRESUPUESTO 2008	PRESUPUESTO 2009	PRESUPUESTO 2010	PRESUPUESTO 2011	TOTAL
INGRESOS	6.553.513.702	6.848.421.819	7.088.116.582	7.336.200.663	27.826.252.765
INGRESOS TRIBUTARIOS	1.410.800.000	1.474.286.000	1.525.886.010	1.579.292.020	5.990.264.030
Predial Unificado	95.000.000	99.275.000	102.749.625	106.345.862	403.370.487
Intereses Mora Predial Unificado	60.000.000	62.700.000	64.894.500	67.165.808	254.760.308
Sobretasa Ambiental	50.000.000	52.250.000	54.078.750	55.971.506	212.300.256
Impuesto De Circulación Y Transito	1.000.000	1.045.000	1.081.575	1.119.430	4.246.005
Impuesto De Vehículos Ley /488	10.000.000	10.450.000	10.815.750	11.194.301	42.460.051
Debido Cobrar Impuesto Predial	150.000.000	156.750.000	162.236.250	167.914.519	636.900.769
Industria Y Comercio	85.000.000	88.825.000	91.933.875	95.151.561	360.910.436
Industria Y Comercio Sector Financiero	1.500.000	1.567.500	1.622.363	1.679.145	6.369.008
Avisos Y Tableros	15.000.000	15.675.000	16.223.625	16.791.452	63.690.077
Intereses Industria Y Comercio	6.000.000	6.270.000	6.489.450	6.716.581	25.476.031
Espectáculos Públicos	500.000	522.500	540.788	559.715	2.123.003
Degüello Ganado Menor	500.000	522.500	540.788	559.715	2.123.003
Explotación De Minerales	2.000.000	2.090.000	2.163.150	2.238.860	8.492.010
Juegos Permitidos	6.000.000	6.270.000	6.489.450	6.716.581	25.476.031
Alumbrado Público	35.000.000	36.575.000	37.855.125	39.180.054	148.610.179
Hilos Y Licencias De Construcción	4.000.000	4.180.000	4.326.300	4.477.721	16.984.021
Aprovechamientos (certificados Y Alquileres)	8.000.000	8.360.000	8.652.600	8.955.441	33.968.041
Matriculas En General	300.000	313.500	324.473	335.829	1.273.802
Sobretasa A La Gasolina	830.000.000	867.350.000	897.707.250	929.127.004	3.524.184.254
Debido Cobrar Industria Y Comercio	30.000.000	31.350.000	32.447.250	33.582.904	127.380.154
Estampilla Pro cultura	10.000.000	10.450.000	10.815.750	11.194.301	42.460.051
Estampilla Pro anciano	10.000.000	10.450.000	10.815.750	11.194.301	42.460.051
Rifas Y Apuestas	1.000.000	1.045.000	1.081.575	1.119.430	4.246.005
INGRESOS NO TRIBUTARIOS	188.500.000	196.982.500	203.876.888	211.012.579	800.371.966
TASAS	53.500.000	55.907.500	57.864.263	59.889.512	227.161.274
Tasa Plaza De Mercado	3.000.000	3.135.000	3.244.725	3.358.290	12.738.015
Arrendamientos Y Alquileres	25.000.000	26.125.000	27.039.375	27.985.753	106.150.128
Formularios	4.000.000	4.180.000	4.326.300	4.477.721	16.984.021
Expediciones Y Constancias	20.000.000	20.900.000	21.631.500	22.388.603	84.920.103
Nomenclaturas	1.000.000	1.045.000	1.081.575	1.119.430	4.246.005
Ocupación De Vías	500.000	522.500	546.013	569.078	2.139.096

“COMPROMETIDOS CON EL CAMBIO”



CONCEPTO	PRESUPUESTO 2008	PRESUPUESTO 2009	PRESUPUESTO 2010	PRESUPUESTO 2011	TOTAL
				570.583	
MULTAS	35.000.000	36.575.000	37.855.125	39.180.054	148.610.179
Multas Y Sanciones	35.000.000	36.575.000	37.855.125	39.180.054	148.610.179
OTROS INGRESOS NO TRIBUTARIOS CON DESTINACION ESPECIAL	100.000.000	104.500.000	108.157.500	111.943.013	424.600.513
Fondo De Seguridad Municipal	10.000.000	10.450.000	10.815.750	11.194.301	42.460.051
Compra De Terreno 1% Ley 99 Artículo 111	20.000.000	20.900.000	21.631.500	22.388.603	84.920.103
CONCEPTO	PRESUPUESTO 2008	PRESUPUESTO 2009	PRESUPUESTO 2010	PRESUPUESTO 2011	TOTAL
Impresos Y Publicaciones	70.000.000	73.150.000	75.710.250	78.360.109	297.220.359
FONDO VEHICULAR	124.000.000	129.580.000	134.115.300	138.809.336	526.504.636
Arrendamientos	100.000.000	104.500.000	108.157.500	111.943.013	424.600.513
Aprovechamiento	15.000.000	15.675.000	16.223.625	16.791.452	63.690.077
Alquiler Buseta	2.000.000	2.090.000	2.163.150	2.238.860	8.492.010
Pago Subsidio De Transporte	7.000.000	7.315.000	7.571.025	7.836.011	29.722.036
FONDO LOCAL DE SALUD	860.000.000	898.700.000	930.154.500	962.709.908	3.651.564.408
Transferencias Etesa	60.000.000	62.700.000	64.894.500	67.165.808	254.760.308
Fosyga	600.000.000	627.000.000	648.945.000	671.658.075	2.547.603.075
Rentas Cedidas Situado Fiscal	200.000.000	209.000.000	216.315.000	223.886.025	849.201.025
SISTEMA GENERAL DE PARTICIPACION	3.970.213.702	4.148.873.319	4.294.083.885	4.444.376.821	16.857.547.726
Propósito General Otros Sectores De Inversión	673.530.390	703.839.258	728.473.632	753.970.209	2.859.813.488
Propósito General Agua Potable Y Saneamiento Básico	657.493.951	687.081.179	711.129.020	736.018.536	2.791.722.686
Propósito General Recreación Y Deporte	64.145.751	67.032.310	69.378.441	71.806.686	272.363.187
Pupósito General Cultura	48.109.313	50.274.232	52.033.830	53.855.014	204.272.390
Propósito General Libre Asignación	623.639.249	651.703.015	674.512.621	698.120.562	2.647.975.447
Educación Por Calidad	211.598.154	221.120.071	228.859.273	236.869.348	898.446.846
Salud Publica	97.633.548	102.027.058	105.598.005	109.293.935	414.552.545
Régimen Subsidiado Continuidad	1.090.445.570	1.139.515.621	1.179.398.667	1.220.677.621	4.630.037.479
Régimen Subsidiado Ampliación	56.777.986	59.332.995	61.409.650	63.558.988	241.079.620
Prestación De Servicios	237.546.866	248.236.475	256.924.752	265.917.118	1.008.625.210
Aportes Patronales	141.055.086	147.402.565	152.561.655	157.901.313	598.920.618
Alimentación Escolar	68.237.838	71.308.541	73.804.340	76.387.492	289.738.210

“COMPROMETIDOS CON EL CAMBIO”



Para las proyecciones presupuestales 2008-2011 de los ingresos propios se incrementaron en un 3.4% por debajo de la inflación (5.64%) de acuerdo al comportamiento que tuvieron los ingresos durante las vigencias 2004-2007, con el fin de no inflar el Plan Plurianual del Plan de Desarrollo, sino trabajarlo con cifras ajustadas para no tener expectativas que de pronto no se puedan cumplir durante su ejecución.

El Sistema General de Participaciones (SGP) fue tomado según los documentos del Conpes Social 112 y 114 de 2008, para lo cual se tuvo dos criterios: el primero para salud y educación se presupuestaron las 11 doceavas de lo reportado por el Conpes 112 y que el Ministerio de la Protección Social y el Ministerio de Educación proyectan girar durante la vigencia del 2008, equivalente a un 100% de lo informado, obviamente quedando pendiente la última doceava para ser girada en la vigencia del 2009; en segundo lugar, las transferencias de agua potable y saneamiento básico y propósito general fueron calculadas con un 80% de la proyección Nacional y se tomaron once doceavas, aún quedando por informar el otro 20% para el 2008.

El Presupuesto del Honorable Concejo Municipal fue calculado acorde a la Ley 617 de 2000, es decir, 70 sesiones ordinarias y 12 extraordinarias con un valor igual a un día de salario del alcalde, multiplicándose por 11 Concejales, más el 1.5% de los Ingresos Corrientes de Libre Destinación del Municipio. Igualmente para la Personería se calcularon los 150 Salarios Mínimos Legales Mensuales Vigentes, como lo determina la Ley 617 de 2000.

“COMPROMETIDOS CON EL CAMBIO”



PROYECCIÓN PRESUPUESTAL DE EGRESOS 2008-2011

MUNICIPIO DE VALDIVIA

CONCEPTO	PRESUPUESTO 2008	PRESUPUESTO 2009	PRESUPUESTO 2010	PRESUPUESTO 2011	TOTAL
EGRESOS	6.553.513.702	6.848.421.819	7.088.116.582	7.336.200.663	27.826.252.765
GASTOS DE FUNCIONAMIENTO	1.166.604.926	1.219.102.148	1.261.770.723	1.305.932.698	4.953.410.495
CONCEJO	100.385.316	104.902.655	108.574.248	112.374.347	426.236.566
SERVICIOS PERSONALES	82.556.926	86.271.988	89.291.507	92.416.710	350.537.131
GASTOS GENERALES	13.298.061	13.896.474	14.382.850	14.886.250	56.463.635
TRANSFERENCIAS	4.530.329	4.734.194	4.899.891	5.071.387	19.235.800
PERSONERÍA	68.307.750	71.381.599	73.879.955	76.465.753	290.035.057
SERVICIOS PERSONALES	49.800.147	52.041.154	53.862.594	55.747.785	211.451.679
GASTOS GENERALES	6.455.903	6.746.419	6.982.543	7.226.932	27.411.797
TRANSFERENCIAS	12.051.700	12.594.027	13.034.817	13.491.036	51.171.580
ALCALDIA	273.370.847	285.672.535	295.671.074	306.019.561	1.160.734.017
SERVICIOS PERSONALES	125.170.847	130.803.535	135.381.659	140.120.017	531.476.058
GASTOS GENERALES	148.200.000	154.869.000	160.289.415	165.899.545	629.257.960
SECRETARIA DE GOBIERNO	212.566.304	222.131.788	229.906.400	237.953.124	902.557.616
SERVICIOS PERSONALES	179.999.637	188.099.621	194.683.107	201.497.016	764.279.381
GASTOS GENERALES	32.566.667	34.032.167	35.223.293	36.456.108	138.278.235
PLANEACION	86.116.767	89.992.022	93.141.742	96.401.703	365.652.234
SERVICIOS PERSONALES	71.966.767	75.205.272	77.837.456	80.561.767	305.571.262
GASTOS GENERALES	14.150.000	14.786.750	15.304.286	15.839.936	60.080.973
TESORERIA	425.857.942	445.021.549	460.597.304	476.718.209	1.808.195.004
SERVICIOS PERSONALES	83.359.788	87.110.978	90.159.863	93.315.458	353.946.087
GASTOS GENERALES	176.950.000	184.912.750	191.384.696	198.083.161	751.330.607
TRANSFERENCIAS	165.548.154	172.997.821	179.052.745	185.319.591	702.918.310
SISTEMA GENERAL DE PARTICIPACIONES SGP	3.356.574.453	3.507.620.303	3.630.387.014	3.757.450.559	14.252.032.330
ALIMENTACIÓN ESCOLAR	68.237.838	71.308.541	73.804.340	76.387.492	289.738.210
EDUCACION POR CALIDAD	211.598.154	221.120.071	228.859.273	236.869.348	898.446.846
SALUD REGIMEN SUBSIDIADO	1.384.770.422	1.447.085.091	1.497.733.069	1.550.153.727	5.879.742.309
SALUD PUBLICA AGUA POTABLE Y SANEAMIENTO BASICO	238.688.634	249.429.623	258.159.659	267.195.247	1.013.473.163
	667.493.951	697.531.179	721.944.770	747.212.837	2.834.182.737
CULTURA	48.109.313	50.274.232	52.033.830	53.855.014	204.272.390

“COMPROMETIDOS CON EL CAMBIO”



CONCEPTO	PRESUPUESTO 2008	PRESUPUESTO 2009	PRESUPUESTO 2010	PRESUPUESTO 2011	TOTAL
DEPORTE	64.145.751	67.032.310	69.378.441	71.806.686	272.363.187
OTROS SECTORES DE INVERSIÓN	673.530.390	703.839.258	728.473.632	753.970.209	2.859.813.488
INVERSIÓN CON RECURSOS PROPIOS	1.002.033.828	1.047.125.350	1.083.774.738	1.121.706.853	4.254.640.769
SOBRETASA A LA GASOLINA	830.933.828	868.325.850	898.717.255	930.172.359	3.528.149.292
ESTAMPILLA PRO CULTURA	21.100.000	22.049.500	22.821.233	23.619.976	89.590.708
ESTAMPILLA PROANCIANO	10.000.000	10.450.000	10.815.750	11.194.301	42.460.051
IMPRESOS Y PUBLICACIONES	70.000.000	73.150.000	75.710.250	78.360.109	297.220.359
Compromisos Causados Por Funcionamiento	70.000.000	73.150.000	75.710.250	78.360.109	297.220.359
FONDO VEHICULAR	128.900.000	134.700.500	139.415.018	144.294.543	547.310.061
SERVICIOS PERSONALES	47.830.000	49.982.350	51.731.732	53.542.343	203.086.425
GASTOS GENERALES	69.900.000	73.045.500	75.602.093	78.248.166	296.795.758
TRANSFERENCIAS	11.170.000	11.672.650	12.081.193	12.504.034	47.427.877
FONDO LOCAL DE SALUD	860.000.000	898.700.000	930.154.500	962.709.908	3.651.564.408
Etesa	60.000.000	62.700.000	64.894.500	67.165.808	254.760.308
Fosyga Régimen Subsidiado	600.000.000	627.000.000	648.945.000	671.658.075	2.547.603.075
Rentas Cedidas Situado Fiscal	200.000.000	209.000.000	216.315.000	223.886.025	849.201.025

“COMPROMETIDOS CON EL CAMBIO”



Para la proyección de los egresos de la Alcaldía se tomó como base la nómina de empleados y jubilados del Municipio y se proyectó con incrementos del 6% anual, además los gastos generales se calcularon a través de un promedio ponderado basado en los datos históricos desde el año 2004 al 2007, quedando proyectado el funcionamiento en un 65.3% de los ingresos propios para el cumplimiento de la Ley 617 de 2000 en el cuatrenio.

Para los egresos del Honorable Concejo Municipal se calcularon los servicios personales, los gastos generales y las transferencias asociadas a la nómina con el salario actual y calculando el factor prestaciones acorde con la normatividad vigente para Valdivia, se calculó las 70 sesiones ordinarias y las 12 extraordinarias con un valor igual a un día de salario del alcalde, multiplicándose por los 11 Concejales, los gastos generales se proyectaron del promedio ponderado de los años 2004-2007.

El presupuesto de egresos de la Personería, se calculó con los mismos criterios que se proyectaron los de la Alcaldía y el Honorable Concejo.

El Plan de Inversiones presenta todo lo relacionado con los proyectos de inversión pública para el período comprendido entre los años 2008 y 2011, de acuerdo con el análisis de proyecciones realizado para tal efecto.

Es así como a continuación se presentan todos los proyectos de inversión con su respectiva asignación de recursos económicos por fuente de financiación.

◆ **Recursos Propios:**

Libre Destinación: Los recursos de libre destinación son los que se perciben en forma regular o de flujo y son aquellos que no tienen destinación específica por Ley o Acto Administrativo.

Los Recursos del Crédito: Son los recursos que provienen de empréstitos superiores a un año y se clasifican en créditos internos (instituciones financieras o bancarias residentes en un territorio nacional), créditos externos (fuera del territorio nacional y pactado en moneda extranjera) y créditos de tesorería. (Destinados específicamente a atender insuficiencia de caja y sólo para gastos de funcionamiento).

“COMPROMETIDOS CON EL CAMBIO”



◆ Recursos de Destinación Específica:

Regalías: Son los ingresos que provienen por la explotación de recursos no renovables e impuestos a la explotación minera, petrolífera y carbonífera. Adicionalmente, se crea el Fondo Nacional de Regalías el cual destina recursos a entidades territoriales con el fin de promover la minería, preservar el medio ambiente, y a financiar proyectos regionales de inversión.

Estos recursos, tienen destinación específica y está orientado a financiar proyectos en los sectores de salud, educación, infraestructura y otros proyectos contemplados dentro del Plan de Desarrollo.

Sistema General de Participaciones: Son los recursos que transfiere la Nación a los Municipios, desarrollados en las Leyes 715 de 2001 y 1176 de 2007, financiar proyectos de Educación, Salud, Agua Potable y Saneamiento Básico y Propósito General.

◆ Recursos de Gestión

Son los recursos a los que puede acceder cada dependencia por la gestión realizada ante las diferentes entidades nacionales e internacionales públicas y privadas los cuales tienen una destinación específica para el fin que se gestionó.



PLAN PLURIANUAL DE INVERSIONE 2008 – 2011 POR LÍNEA ESTRATÉGICA Y SECTOR						
LÍNEA ESTRATEGICA	SECTOR	2.008	2.009	2.010	2.011	TOTAL
DESARROLLO SOCIAL	EDUCACIÓN	515.000	785.000	435.000	450.000	2.185.000
	CULTURA	83.000	1.575.000	85.000	85.000	1.828.000
	SALUD	2.596.000	4.901.000	4.793.000	3.676.000	15.966.000
	RECREACIÓN Y DEPORTES	210.000	360.000	130.000	100.000	800.000
	ADULTO MAYOR	20.000	20.000	20.000	20.000	80.000
	DISCAPACIDAD	47.000	31.000	31.000	31.000	140.000
	NIÑEZ Y ADOLESCENCIA	51.000	30.000	30.000	30.000	141.000
	VIVIENDA	770.000	3.030.000	2.830.000	1.470.000	8.100.000
	SUBTOTAL	4.292.000	10.732.000	8.354.000	5.862.000	29.240.000
DESARROLLO POLÍTICO	PAZ	1.365.000	30.000	30.000	30.000	1.455.000
	CONVIVENCIA	28.000	68.000	68.000	67.000	231.000
	SEGURIDAD Y ORDEN PUBLICO	645.000	688.000	38.000	38.000	1.409.000
		SUBTOTAL	2.038.000	786.000	136.000	135.000
DESARROLLO ECONOMICO	AGROPECUARIO	1.315.000	2.125.000	2.375.000	2.365.000	8.180.000
	TURISMO	16.000	226.000	216.000	36.000	494.000
		SUBTOTAL	1.331.000	2.351.000	2.591.000	2.401.000
DESARROLLO INSTITUCIONAL	ASOCIATIVIDAD Y PARTICIPACIÓN	37.000	57.000	57.000	57.000	208.000
	MODERNIZACION ADMINISTRATIVA	277.000	156.000	106.000	91.000	630.000
	BUEN GOBIERNO	34.000	39.000	39.000	39.000	151.000
		SUBTOTAL	348.000	252.000	202.000	187.000
DESARROLLO TERRITORIAL	MEDIO AMBIENTE	85.000	345.000	245.000	325.000	1.000.000
	INFRAESTRUCTURA	705.000	2.860.000	630.000	530.000	4.725.000
	SERVICIOS PÚBLICOS	3.220.000	1.950.000	2.630.000	1.250.000	9.050.000
		SUBTOTAL	4.010.000	5.155.000	3.505.000	2.105.000
TOTAL PLAN		12.019.000	19.276.000	14.788.000	10.690.000	56.773.000

COMPLEMENTADOS CON EL CAMBIO



10. PLAN PLURIANUAL DE INVERSIONES CONSOLIDADO

“COMPROMETIDOS CON EL CAMBIO”



LÍNEA ESTRATÉGICA	PROGRAMA	SUBPROGRAMA	PLAN OPERATIVO ANUAL DE INVERSIÓN VIGENCIA FISCAL 2008						RECURSOS DE GESTIÓN						TOTAL 2008
			Inversión Municipio - Sector Vivienda						Recursos de Gestión						
			Nivel Central												
			Propios		Destinación Especial		Sistema General de Participaciones	Propios Descentralizados	Cofinanciación Nacional	Cofinanciación Departamental	Cooperación Internac.	Recursos de Entidades Descentralizadas	Otros		
			Libre Destinación (Recursos Ordinarios)	Créditos	Regalías	Otros									
DESARROLLO INSTITUCIONAL	PROMOCIÓN DE LA GESTIÓN COMUNITARIA	FORTALECIMIENTO INSTITUCIONAL A LAS ASOCIACIONES COMUNITARIAS.	0	0	0	0	30.000	0	0	0	0	0	0	0	30.000
DESARROLLO INSTITUCIONAL	PRESUPUESTO PARTICIPATIVO	0	0	0	0	0	0	0	0	5.000	0	0	2.000	7.000	
DESARROLLO SOCIAL	FORTALECIMIENTO INSTITUCIONAL PARA LA ADMINISTRACIÓN DE LOS PROGRAMAS DE VIVIENDA DE INTERÉS SOCIAL.	REALIZAR ESTUDIO PARA EL MANEJO Y ADMINISTRACION DEL PROGRAMA DE VIVIENDA PARA EL MUNICIPIO.	0	0	0	0	10.000	0	0	0	0	0	0	10.000	
DESARROLLO SOCIAL	FORTALECIMIENTO INSTITUCIONAL PARA LA ADMINISTRACIÓN DE LOS PROGRAMAS DE VIVIENDA DE INTERÉS SOCIAL.	PROYECTOS DE VIVIENDA FORMULADOS	0	0	0	0	100.000	0	0	0	0	0	0	100.000	
DESARROLLO SOCIAL	PROCESO DE LEGALIZACION DE PREDIOS	0	0	0	0	0	60.000	0	0	150.000	0	0	0	210.000	
DESARROLLO SOCIAL	ADQUISICIÓN DE LOTES PARA EL DESARROLLO DE PROYECTOS DE VIVIENDA DE INTERÉS SOCIAL	0	0	0	0	0	0	0	100.000	0	0	0	0	100.000	
DESARROLLO SOCIAL	CONVENIOS ESTABLECIDOS CON EL SECTOR PRIVADO PARA EL DESARROLLO DE PROGRAMAS DE VIVIENDA DE INTERÉS SOCIAL.	0	0	0	0	0	5.000	0	0	0	0	5.000	0	10.000	
DESARROLLO SOCIAL	MEJORAMIENTO DE VIVIENDA DE INTERÉS SOCIAL	0	0	0	0	0	50.000	0	20.000	0	0	0	0	70.000	
DESARROLLO SOCIAL	ASENTAMIENTOS SUBNORMALES REUBICADOS	0	0	0	0	0	60.000	0	0	140.000	0	0	0	200.000	
DESARROLLO SOCIAL	ENTORNOS URBANISTICOS REALIZADOS CON LA VIVIENDA INTERVENIDOS	0	0	0	0	0	0	0	20.000	50.000	0	0	0	70.000	
DESARROLLO SOCIAL	CONSTRUCCION DE VIVIENDA DE INTERÉS SOCIAL	0	0	0	0	0	0	0	0	0	0	0	0	0	
DESARROLLO POLITICO	PROMOCIÓN DE LA PARTICIPACIÓN CIUDADANA EN LOS PROCESOS DE GESTIÓN PÚBLICA MUNICIPAL	0	0	0	0	0	0	0	0	0	0	0	0	0	

“COMPROMETIDOS CON EL CAMBIO”



DESARROLLO POLITICO	ACOMPAÑAMIENTO SOCIAL A LOS PROYECTOS DE VIVIENDA	0	0	0	0	0	0	0	0	0	0	0	10.000	10.000
DESARROLLO POLITICO	ACERCAMIENTO DE LA JUSTICIA FORMAL Y NO FORMAL A LA CIUDADANÍA	0	0	0	0	0	5.000	0	0	5.000	0	0	0	10.000
DESARROLLO POLITICO	INTERVENCION DE LA VIOLENCIA INTRAFAMILIAR	0	0	0	0	0	1.000	0	0	0	0	0	0	1.000
DESARROLLO POLITICO	DESARROLLO Y CONCERTACIÓN LOCAL	0	0	0	0	0	2.000	0	0	0	0	0	0	2.000
DESARROLLO POLITICO	FORTALECIMIENTO COMISARIA DE FAMILIA	0	0	0	0	0	5.000	0	0	0	0	0	0	5.000
DESARROLLO TERRITORIAL	FORTALECIMIENTO INSTITUCIONAL DEL SECTOR DEL MEDIO AMBIENTE	0	0	0	0	0	25.000	0	0	0	0	0	0	25.000
DESARROLLO TERRITORIAL	PROGRAMA SOSTENIMIENTO Y RECUPERACION DE CUENCAS Y MICROCUENCAS DEL MUNICIPIO.		0	0	0	0	20.000	0	0	0	0	0	0	20.000
DESARROLLO TERRITORIAL	PROGRAMA SOSTENIMIENTO Y RECUPERACION DE CUENCAS Y MICROCUENCAS DEL MUNICIPIO.		0	0	0	0	10.000	0	0	0	0	0	0	10.000
DESARROLLO TERRITORIAL	CAPACITACIÓN EN TEMAS AMBIENTALES	0	0	0	0	0	10.000	0	0	0	0	0	0	10.000
DESARROLLO TERRITORIAL	GESTIÓN INTEGRAL DE RESIDUOS SÓLIDOS	0	0	0	0	0	10.000	0	0	0	0	0	0	10.000
DESARROLLO TERRITORIAL	PRODUCCIÓN LIMPIA	0	0	0	0	0	10.000	0	0	0	0	0	0	10.000
DESARROLLO INSTITUCIONAL	MODERNIZACIÓN TECNOLÓGICA	0	200.000	0	0	0	0	0	0	0	0	0	5.000	205.000
DESARROLLO INSTITUCIONAL	IMPLEMENTACIÓN DEL SISTEMA DE GESTIÓN DE LA CALIDAD	0	0	0	0	0	0	0	0	45.000	0	0	1.000	46.000
DESARROLLO INSTITUCIONAL	MEJPRAMIENTO DEL SISTEMA DE INFORMACIÓN	0	0	0	0	0	0	0	0	0	0	0	5.000	5.000
DESARROLLO INSTITUCIONAL	MEJORAMIENTO Y MANTENIMIENTO DE LA INFRAESTRUCTURA FÍSICA	0	0	0	0	0	0	0	0	0	0	0	1.000	1.000
DESARROLLO INSTITUCIONAL	MODERNIZACIÓN DE LA ESTRUCTURA ADMINISTRATIVA	0	0	0	0	0	0	0	0	10.000	0	0	0	10.000
DESARROLLO INSTITUCIONAL	CAPACITACIÓN	0	0	0	0	0	10.000	0	0	0	0	0	0	10.000
DESARROLLO POLITICO	ACCION INTEGRAL CONTRA MINAS ANTIPERSONAL Y MUNICIÓN SIN EXPLOTAR	0	0	0	0	0	1.000	0	0	1.000	0	0	0	2.000
DESARROLLO POLITICO	PREVENCIÓN Y ATENCIÓN DE INFRACCIONES AL DERECHO INTERNACIONAL HUMANITARIO.		75.000	0	0	0	5.000	0	200.000	200.000	0	0	0	480.000
DESARROLLO POLITICO	PREVENCIÓN Y ATENCIÓN DE INFRACCIONES AL DERECHO INTERNACIONAL HUMANITARIO.		75.000	0	0	0	0	0	600.000	200.000	0	0	0	875.000
DESARROLLO POLITICO	PREVENCIÓN Y ATENCIÓN DE INFRACCIONES AL DERECHO INTERNACIONAL HUMANITARIO.	0	0	0	0	0	1.000	0	0	0	0	0	0	1.000

“COMPROMETIDOS CON EL CAMBIO”



PLAN OPERATIVO ANUAL DE INVERSIÓN VIGENCIA FISCAL 2009											TOTAL 2009	PLAN OPERATIVO ANUAL DE INVERSIÓN VIGENCIA FISCAL 2010											TOTAL 2010
Inversión Municipio - Sector Vivienda						Recursos de Gestión						Inversión Municipio - Sector Vivienda						Recursos de Gestión					
Nivel Central				Sistema General de Participaciones	Propios Descentralizados	Cofinanciación Nacional	Cofinanciación Departamental	Cooperación Internacional	Recursos de Entidades Descentralizadas	Otros		Nivel Central				Sistema General de Participaciones	Propios Descentralizados	Cofinanciación Nacional	Cofinanciación Departamental	Cooperación Internacional	Recursos de Entidades Descentralizadas	Otros	
Propios		Destinación Especial										Propios		Destinación Especial									
Libre Destinación (Recursos Ordinarios)	Créditos	Regalías	Otros									Libre Destinación (Recursos Ordinarios)	Créditos	Regalías	Otros								
0	0	0	0	50.000	0	0	0	0	0	0	50.000	0	0	0	0	50.000	0	0	0	0	0	0	
0	0	0	0	0	0	0	5.000	0	0	2.000	7.000	0	0	0	0	0	0	5.000	0	0	2.000	7.000	
0	0	0	0	10.000	0	0	0	0	0	0	10.000	0	0	0	0	10.000	0	0	0	0	0	10.000	
0	0	0	0	0	0	0	0	0	0	0	0	0	0	0	0	0	0	0	0	0	0	0	
0	0	0	0	0	0	0	0	0	0	0	0	0	0	0	0	0	0	0	0	0	0	0	
0	0	0	0	0	0	0	0	0	0	50.000	50.000	0	0	0	0	0	0	0	0	0	0	0	
0	0	0	0	0	0	0	0	0	0	0	0	0	0	0	0	0	0	0	0	0	0	0	
0	0	0	0	0	0	100.000	400.000	0	0	0	500.000	0	0	0	0	0	0	100.000	300.000	0	0	0	400.000
0	0	0	0	0	0	40.000	60.000	0	0	0	100.000	0	0	0	0	0	0	40.000	60.000	0	0	0	100.000
0	0	0	0	0	0	0	50.000	0	0	20.000	70.000	0	0	0	0	0	0	50.000	0	0	20.000	70.000	
100.000	0	0	0	300.000	0	900.000	900.000	0	0	100.000	2.300.000	50.000	0	0	0	300.000	0	900.000	900.000	0	0	100.000	2.250.000

“COMPROMETIDOS CON EL CAMBIO”



LAN OPERATIVO ANUAL DE INVERSIÓN VIGENCIA FISCAL 2011											PLAN OPERATIVO ANUAL DE INVERSIÓN VIGENCIA FISCAL 2008 - 2011											TOTAL 2008 - 2011			
Inversión Municipio - Sector Vivienda						Recursos de Gestión					TOTAL 2011	Inversión Municipio - Sector Vivienda						Recursos de Gestión							
Nivel Central						Cofinanciación Nacional	Cofinanciación Departamental	Cooperación Internac.	Recursos de Entidades Descentralizadas	Otros		Nivel Central				Sistema General de Participaciones	Propios Descentralizados	Cofinanciación Nacional	Cofinanciación Departamental	Cooperación Internac.	Recursos de Entidades Descentralizadas		Otros		
Propios	Destinación Especial			Libre Destinación (Recursos Ordinarios)	Créditos							Regalías	Otros	Propios	Destinación Especial										
Créditos	Regalías	Otros	Créditos											Regalías										Otros	
0	0	0	0	50.000	0	0	0	0	0	0		50.000	0	0	0	0	180.000	0	0	0	0	0	180.000		
0	0	0	0	0	0	0	5.000	0	0	2.000	7.000	0	0	0	0	0	0	20.000	0	0	8.000	28.000			
0	0	0	0	10.000	0	0	0	0	0	0	10.000	0	0	0	0	40.000	0	0	0	0	0	40.000			
0	0	0	0	0	0	0	0	0	0	0	0	0	0	0	100.000	0	0	0	0	0	0	100.000			
0	0	0	0	0	0	0	0	0	0	0	0	0	0	0	60.000	0	0	150.000	0	0	0	210.000			
0	0	0	0	0	0	0	0	0	0	0	0	0	0	0	0	0	100.000	0	0	50.000	150.000				
0	0	0	0	0	0	0	0	0	0	0	0	0	0	0	5.000	0	0	0	5.000	0	10.000				
0	0	0	0	0	0	100.000	0	0	0	0	100.000	0	0	0	0	50.000	0	320.000	700.000	0	0	1.070.000			
0	0	0	0	0	0	20.000	20.000	0	0	0	40.000	0	0	0	0	60.000	0	100.000	280.000	0	0	440.000			
0	0	0	0	0	0	0	50.000	0	0	20.000	70.000	0	0	0	0	0	20.000	200.000	0	0	60.000	280.000			
50.000	0	0	0	200.000	0	450.000	450.000	0	0	100.000	1.250.000	200.000	0	0	0	800.000	0	2.250.000	2.250.000	0	0	5.800.000			
0	0	0	0	0	0	0	0	0	0	0	0	0	0	0	0	0	0	0	0	0	0	0			
50.000	0	0	0	0	0	0	0	0	0	0	50.000	150.000	0	0	0	0	0	0	0	0	10.000	160.000			

“COMPROMETIDOS CON EL CAMBIO”



0	0	0	0	5.000	0	0	5.000	0	0	0	10.000	0	0	0	0	20.000	0	0	20.000	0	0	0	40.000
0	0	0	0	1.000	0	0	0	0	0	0	1.000	0	0	0	0	4.000	0	0	0	0	0	0	4.000
0	0	0	0	2.000	0	0	0	0	0	0	2.000	0	0	0	0	8.000	0	0	0	0	0	0	8.000
0	0	0	0	5.000	0	0	0	0	0	0	5.000	0	0	0	0	20.000	0	0	0	0	0	0	20.000
20.000	0	0	0	25.000	0	0	0	0	0	0	45.000	60.000	0	0	0	100.000	0	0	0	0	0	0	160.000
80.000	0	0	0	50.000	0	50.000	50.000	0	0	0	230.000	170.000	0	0	0	130.000	0	200.000	150.000	0	0	0	650.000
0	0	0	0	20.000	0	0	0	0	0	0	20.000	0	0	0	0	70.000	0	0	0	0	0	0	70.000
0	0	0	0	10.000	0	0	0	0	0	0	10.000	0	0	0	0	40.000	0	0	0	0	0	0	40.000
0	0	0	0	10.000	0	0	0	0	0	0	10.000	0	0	0	0	40.000	0	0	0	0	0	0	40.000
0	0	0	0	10.000	0	0	0	0	0	0	10.000	0	0	0	0	40.000	0	0	0	0	0	0	40.000
25.000	0	0	0	0	0	0	0	0	0	25.000	50.000	300.000	0	0	0	0	0	0	0	0	0	105.000	405.000
0	0	0	0	0	0	0	0	0	0	1.000	1.000	0	0	0	0	0	0	0	45.000	0	0	0	49.000
0	0	0	0	0	0	0	0	0	0	5.000	5.000	0	0	0	0	0	0	0	0	0	0	20.000	20.000
0	0	0	0	0	0	0	0	0	0	1.000	1.000	0	0	0	0	0	0	0	0	0	0	4.000	4.000
12.000	0	0	0	0	0	0	10.000	0	0	12.000	34.000	36.000	0	0	0	0	0	0	40.000	0	0	0	112.000
0	0	0	0	10.000	0	0	0	0	0	0	10.000	0	0	0	0	50.000	0	0	0	0	0	0	50.000
0	0	0	0	1.000	0	0	1.000	0	0	0	2.000	0	0	0	0	4.000	0	0	4.000	0	0	0	8.000
0	0	0	0	5.000	0	0	5.000	0	0	0	10.000	75.000	0	0	0	20.000	0	200.000	215.000	0	0	0	510.000
0	0	0	0	10.000	0	0	0	0	0	0	10.000	75.000	0	0	0	30.000	0	600.000	200.000	0	0	0	905.000
0	0	0	0	1.000	0	0	0	0	0	0	1.000	0	0	0	0	4.000	0	0	0	0	0	0	4.000

“COMPROMETIDOS CON EL CAMBIO”



DESARROLLO POLITICO	FORMACIÓN EN DERECHOS HUMANOS Y DERECHO INTERNACIONAL HUMANITARIO PARA MIEMBROS DE LA FUERZA PÚBLICA, FUNCIONARIOS PÚBLICOS Y COMUNIDAD EN GENERAL.	0	0	0	0	0	1.000	0	0	0	0	0	0	0	0	1.000
DESARROLLO POLITICO	REPARACIÓN A VÍCTIMAS DE LA VIOLENCIA	0	0	0	0	0	5.000	0	0	0	0	0	0	0	0	5.000
DESARROLLO POLITICO	FORMACIÓN EN DERECHOS HUMANOS Y DERECHO INTERNACIONAL HUMANITARIO PARA MIEMBROS DE LA FUERZA PÚBLICA, FUNCIONARIOS PÚBLICOS Y COMUNIDAD EN GENERAL.	0	0	0	0	0	1.000	0	0	0	0	0	0	0	0	1.000
DESARROLLO SOCIAL	INFRAESTRUCTURA HOSPITALARIA	0	0	0	0	0	0	20.000	0	0	0	0	0	0	0	20.000
DESARROLLO SOCIAL	DOTACIÓN DE EQUIPOS E IMPLEMENTOS PARA LA SALUD	0	0	0	0	0	20.000	30.000	0	0	0	0	0	0	0	50.000
DESARROLLO SOCIAL	DESARROLLO GENERAL DEL SISTEMA DE SEGURIDAD SOCIAL.		0	0	0	0	0	0	0	0	0	0	0	0	0	0
DESARROLLO SOCIAL	DESARROLLO GENERAL DEL SISTEMA DE SEGURIDAD SOCIAL.	VIGILANCIA Y CONTROL AL SISTEMA GENERAL DE SEGURIDAD SOCIAL.	0	0	0	0	1.000.000	0	0	0	0	0	0	0	0	1.000.000
DESARROLLO SOCIAL	DESARROLLO GENERAL DEL SISTEMA DE SEGURIDAD SOCIAL.	FORTALECIMIENTO DEL SISTEMA DE SALUD	0	0	0	0	500.000	0	0	0	0	0	0	0	0	500.000
DESARROLLO SOCIAL	DESARROLLO GENERAL DEL SISTEMA DE SEGURIDAD SOCIAL.	CAPACITACIÓN Y SENSIBILIZACIÓN EN TEMAS REDLACIONADOS CON LA SALUD.	0	0	0	0	10.000	0	0	0	0	0	0	0	0	10.000
DESARROLLO SOCIAL	DESARROLLO GENERAL DEL SISTEMA DE SEGURIDAD SOCIAL.	SEGURIDAD ALIMENTARIA	0	0	0	0	60.000	0	0	0	0	0	0	0	0	60.000
DESARROLLO SOCIAL	DESARROLLO GENERAL DEL SISTEMA DE SEGURIDAD SOCIAL.	VIGILANCIA Y CONTROL A ESTABLECIMIENTOS COMERCIALES E INSTITUCIONALES EN SALUD AMBIENTAL.	0	0	0	0	200.000	0	0	0	0	0	0	0	0	200.000
DESARROLLO SOCIAL	DESARROLLO GENERAL DEL SISTEMA DE SEGURIDAD SOCIAL.	SALUD MENTAL	0	0	0	0	20.000	0	0	0	0	0	0	0	0	20.000
DESARROLLO SOCIAL	CAPACITACION PARA EL ADULTO MAYOR		0	0	0	0	4.000	0	0	0	0	0	0	0	0	4.000
DESARROLLO SOCIAL	PROMOCIÓN Y PREVENCIÓN DE LOS RIESGOS ESPECÍFICOS DEL ENVEJECIMIENTO.		0	0	0	0	6.000	0	0	0	0	0	0	0	0	6.000
DESARROLLO SOCIAL	PROGRAMA DE PARTICIPACIÓN COMUNITARIA DEL ADULTO MAYOR.		0	0	0	0	5.000	0	0	0	0	0	0	0	0	5.000
DESARROLLO SOCIAL	GESTIÓN DE PROYECTOS PARA EL ADULTO MAYOR		0	0	0	0	5.000	0	0	0	0	0	0	0	0	5.000
DESARROLLO ECONÓMICO	FORTALECIMIENTO INSTITUCIONAL DEL SECTOR		0	40.000	0	0	20.000	0	0	0	30.000	0	30.000	0	0	120.000
DESARROLLO ECONÓMICO	ASISTENCIA TECNICA A LOS PRODUCTORES AGROPECUARIOS.		0	20.000	0	0	40.000	0	80.000	20.000	50.000	0	20.000	0	0	230.000
DESARROLLO ECONÓMICO	DESARROLLO DE PROYECTOS PRODUCTIVOS AGROPECUARIOS.		0	10.000	0	0	40.000	0	500.000	150.000	150.000	0	50.000	0	0	900.000

“COMPROMETIDOS CON EL CAMBIO”



DESARROLLO ECONÓMICO	FORTALECIMIENTO DE LAS CADENAS PRODUCTIVAS EN EL SECTOR AGROPECUARIO	0	0	0	0	0	10.000	0	0	0	0	0	0	10.000
DESARROLLO ECONÓMICO	MEJORAMIENTO DE LA PRODUCTIVIDAD GANADERA PORCINA Y AVÍCOLA.	0	5.000	0	0	0	5.000	0	10.000	0	20.000	0	0	40.000
DESARROLLO ECONÓMICO	ORGANIZACIÓN PARA LA PARTICIPACIÓN Y FORTALECIMIENTO EMPRESARIAL.	0	0	0	0	0	5.000	0	0	0	10.000	0	0	15.000
DESARROLLO SOCIAL	FORMACIÓN Y CAPACITACIÓN EN ASPECTOS CULTURALES Y ARTÍSTICOS.	0	0	0	0	0	10.000	0	0	0	0	0	0	10.000
DESARROLLO SOCIAL	FORTALECIMIENTO INSTITUCIONAL AL SECTOR CULTURA.	0	0	0	0	0	10.000	0	0	0	0	0	0	10.000
DESARROLLO SOCIAL	PROMOCIÓN A LA CULTURA	0	0	0	0	0	10.000	0	0	0	0	0	0	10.000
DESARROLLO SOCIAL	APOYO A GRUPOS ARTÍSTICOS	0	0	0	0	0	10.000	0	0	0	0	0	0	10.000
DESARROLLO SOCIAL	REALIZACIÓN DE EVENTOS CULTURALES Y ARTÍSTICOS.	0	0	0	0	0	10.000	0	0	0	0	0	0	10.000
DESARROLLO SOCIAL	INFRAESTRUCTURA CULTURAL - CONSTRUCCIÓN CASA DE LA CULTURA	0	0	0	0	0	8.000	0	0	0	0	0	0	8.000
DESARROLLO SOCIAL	PROGRAMA PARA IMPLEMENTAR UNA CULTURA DEL EMPRENDIMIENTO EN EL MUNICIPIO.	0	0	0	0	0	5.000	0	0	0	0	0	0	5.000
DESARROLLO SOCIAL	DOTACIÓN DE EQUIPOS E IMPLEMENTOS PARA EL APOYO A LA CULTURA.	0	0	0	0	0	20.000	0	0	0	0	0	0	20.000
DESARROLLO SOCIAL	FORTALECIMIENTO INSTITUCIONAL DEL SECTOR	0	0	0	0	0	10.000	0	0	0	0	0	0	10.000
DESARROLLO SOCIAL	PROGRAMA DE CAPACITACIÓN EN ACTIVIDADES DEPORTIVAS Y EDUCACIÓN FÍSICA	0	0	0	0	0	10.000	0	0	0	0	0	0	10.000
DESARROLLO SOCIAL	PROGRAMA DE APOYO A EVENTOS DEPORTIVOS	0	0	0	0	0	25.000	0	0	10.000	0	0	0	35.000
DESARROLLO SOCIAL	INFRAESTRUCTURA DEPORTIVA Y RECREATIVA		100.000	0	0	0	25.000	0	0	0	0	0	0	125.000
DESARROLLO SOCIAL	INFRAESTRUCTURA DEPORTIVA Y RECREATIVA		0	0	0	0	30.000	0	0	0	0	0	0	30.000
DESARROLLO SOCIAL	CARACTERIZACIÓN DE LA POBLACIÓN DISCAPACITADA.	0	0	0	0	0	2.000	0	0	0	0	0	0	2.000

“COMPROMETIDOS CON EL CAMBIO”



0	0	0	0	1.000	0	0	0	0	0	0	1.000	0	0	0	0	1.000	0	0	0	0	0	0	1.000
0	0	0	0	5.000	0	0	0	0	0	0	5.000	0	0	0	0	5.000	0	0	0	0	0	0	5.000
0	0	0	0	1.000	0	0	0	0	0	0	1.000	0	0	0	0	1.000	0	0	0	0	0	0	1.000
30.000	0	0	0	0	20.000	0	70.000	0	0	0	120.000	0	0	0	0	0	20.000	0	0	0	0	0	20.000
0	0	0	0	30.000	20.000	0	0	0	0	0	50.000	0	0	0	0	30.000	20.000	0	0	0	0	0	50.000
0	0	0	0	0	0	0	0	0	0	0	0	0	0	0	0	0	0	0	0	0	0	0	0
0	0	0	0	1.200.000	0	0	0	0	0	0	1.200.000	0	0	0	0	1.300.000	0	0	0	0	0	0	1.300.000
0	0	0	0	200.000	0	0	0	0	0	0	200.000	0	0	0	0	250.000	0	0	0	0	0	0	250.000
0	0	0	0	10.000	0	0	0	0	0	0	10.000	0	0	0	0	10.000	0	0	0	0	0	0	10.000
0	0	0	0	70.000	0	0	0	0	0	0	70.000	0	0	0	0	72.000	0	0	0	0	0	0	72.000
0	0	0	0	230.000	0	0	0	0	0	0	230.000	0	0	0	0	250.000	0	0	0	0	0	0	250.000
0	0	0	0	30.000	0	0	0	0	0	0	30.000	0	0	0	0	20.000	0	0	0	0	0	0	20.000
0	0	0	0	4.000	0	0	0	0	0	0	4.000	0	0	0	0	4.000	0	0	0	0	0	0	4.000
0	0	0	0	6.000	0	0	0	0	0	0	6.000	0	0	0	0	6.000	0	0	0	0	0	0	6.000
0	0	0	0	5.000	0	0	0	0	0	0	5.000	0	0	0	0	5.000	0	0	0	0	0	0	5.000
0	0	0	0	5.000	0	0	0	0	0	0	5.000	0	0	0	0	5.000	0	0	0	0	0	0	5.000
40.000	0	0	0	40.000	0	100.000	0	50.000	0	20.000	250.000	40.000	0	0	0	40.000	0	60.000	0	50.000	0	20.000	210.000
20.000	0	0	0	40.000	0	80.000	20.000	50.000	0	20.000	230.000	20.000	0	0	0	40.000	0	80.000	20.000	50.000	0	20.000	230.000
20.000	0	0	0	40.000	0	500.000	500.000	500.000	0	20.000	1.580.000	10.000	0	0	0	40.000	0	600.000	600.000	600.000	0	20.000	1.870.000
0	0	0	0	10.000	0	0	0	0	0	0	10.000	0	0	0	0	10.000	0	0	0	0	0	0	10.000

“COMPROMETIDOS CON EL CAMBIO”



5.000	0	0	0	5.000	0	10.000	0	20.000	0	0	40.000	5.000	0	0	0	5.000	0	10.000	0	20.000	0	0	40.000
0	0	0	0	5.000	0	0	0	10.000	0	0	15.000	0	0	0	0	5.000	0	0	0	10.000	0	0	15.000
0	0	0	0	10.000	0	0	0	0	0	0	10.000	0	0	0	0	10.000	0	0	0	0	0	0	10.000
0	0	0	0	10.000	0	0	0	0	0	0	10.000	0	0	0	0	10.000	0	0	0	0	0	0	10.000
0	0	0	0	10.000	0	0	0	0	0	0	10.000	0	0	0	0	10.000	0	0	0	0	0	0	10.000
0	0	0	0	10.000	0	0	0	0	0	0	10.000	0	0	0	0	10.000	0	0	0	0	0	0	10.000
0	0	0	0	10.000	0	0	0	0	0	0	10.000	0	0	0	0	10.000	0	0	0	0	0	0	10.000
150.000	350.000	0	0	0	0	0	0	1.000.000	0	0	1.500.000	0	0	0	0	10.000	0	0	0	0	0	0	10.000
0	0	0	0	5.000	0	0	0	0	0	0	5.000	0	0	0	0	5.000	0	0	0	0	0	0	5.000
0	0	0	0	0	0	0	0	20.000	0	0	20.000	0	0	0	0	20.000	0	0	0	0	0	0	20.000
0	0	0	0	10.000	0	0	0	0	0	0	10.000	0	0	0	0	10.000	0	0	0	0	0	0	10.000
0	0	0	0	10.000	0	0	0	0	0	0	10.000	0	0	0	0	10.000	0	0	0	0	0	0	10.000
0	0	0	0	10.000	0	0	0	0	0	0	10.000	0	0	0	0	10.000	0	0	0	0	0	0	10.000
50.000	0	0	0	0	0	0	150.000	0	0	0	200.000	0	0	0	0	30.000	0	0	0	0	0	0	30.000
0	0	0	0	90.000	0	0	40.000	0	0	0	130.000	0	0	0	0	50.000	0	0	20.000	0	0	0	70.000
0	0	0	0	2.000	0	0	0	0	0	0	2.000	0	0	0	0	2.000	0	0	0	0	0	0	2.000

“COMPROMETIDOS CON EL CAMBIO”



0	0	0	0	1.000	0	0	0	0	0	0	1.000	0	0	0	0	4.000	0	0	0	0	0	4.000
0	0	0	0	5.000	0	0	0	0	0	0	5.000	0	0	0	0	20.000	0	0	0	0	0	20.000
0	0	0	0	1.000	0	0	0	0	0	0	1.000	0	0	0	0	4.000	0	0	0	0	0	4.000
0	0	0	0	0	20.000	0	0	0	0	0	20.000	30.000	0	0	0	0	80.000	0	70.000	0	0	180.000
0	0	0	0	30.000	20.000	0	0	0	0	0	50.000	0	0	0	0	110.000	90.000	0	0	0	0	200.000
0	0	0	0	0	0	0	0	0	0	0	0	0	0	0	0	0	0	0	0	0	0	0
0	0	0	0	1.500.000	0	0	0	0	0	0	1.500.000	0	0	0	0	5.000.000	0	0	0	0	0	5.000.000
0	0	0	0	300.000	0	0	0	0	0	0	300.000	0	0	0	0	1.250.000	0	0	0	0	0	1.250.000
0	0	0	0	10.000	0	0	0	0	0	0	10.000	0	0	0	0	40.000	0	0	0	0	0	40.000
0	0	0	0	74.000	0	0	0	0	0	0	74.000	0	0	0	0	276.000	0	0	0	0	0	276.000
0	0	0	0	260.000	0	0	0	0	0	0	260.000	0	0	0	0	940.000	0	0	0	0	0	940.000
0	0	0	0	20.000	0	0	0	0	0	0	20.000	0	0	0	0	90.000	0	0	0	0	0	90.000
0	0	0	0	4.000	0	0	0	0	0	0	4.000	0	0	0	0	16.000	0	0	0	0	0	16.000
0	0	0	0	6.000	0	0	0	0	0	0	6.000	0	0	0	0	24.000	0	0	0	0	0	24.000
0	0	0	0	5.000	0	0	0	0	0	0	5.000	0	0	0	0	20.000	0	0	0	0	0	20.000
0	0	0	0	5.000	0	0	0	0	0	0	5.000	0	0	0	0	20.000	0	0	0	0	0	20.000
40.000	0	0	0	40.000	0	40.000	0	60.000	0	20.000	200.000	160.000	0	0	0	140.000	0	200.000	0	190.000	0	780.000
20.000	0	0	0	40.000	0	80.000	20.000	50.000	0	20.000	230.000	80.000	0	0	0	160.000	0	320.000	80.000	200.000	0	920.000
10.000	0	0	0	40.000	0	600.000	600.000	600.000	0	20.000	1.870.000	50.000	0	0	0	160.000	0	2.200.000	1.850.000	1.850.000	0	6.220.000
0	0	0	0	10.000	0	0	0	0	0	0	10.000	0	0	0	0	40.000	0	0	0	0	0	40.000
5.000	0	0	0	5.000	0	10.000	0	20.000	0	0	40.000	20.000	0	0	0	20.000	0	40.000	0	80.000	0	160.000

“COMPROMETIDOS CON EL CAMBIO”



0	0	0	0	5.000	0	0	0	10.000	0	0	15.000	0	0	0	0	20.000	0	0	0	40.000	0	0	60.000
0	0	0	0	10.000	0	0	0	0	0	0	10.000	0	0	0	0	40.000	0	0	0	0	0	0	40.000
0	0	0	0	10.000	0	0	0	0	0	0	10.000	0	0	0	0	40.000	0	0	0	0	0	0	40.000
0	0	0	0	10.000	0	0	0	0	0	0	10.000	0	0	0	0	40.000	0	0	0	0	0	0	40.000
0	0	0	0	10.000	0	0	0	0	0	0	10.000	0	0	0	0	40.000	0	0	0	0	0	0	40.000
0	0	0	0	10.000	0	0	0	0	0	0	10.000	0	0	0	0	40.000	0	0	0	0	0	0	40.000
0	0	0	0	10.000	0	0	0	0	0	0	10.000	150.000	350.000	0	0	28.000	0	0	0	1.000.000	0	0	1.528.000
0	0	0	0	5.000	0	0	0	0	0	0	5.000	0	0	0	0	20.000	0	0	0	0	0	0	20.000
0	0	0	0	20.000	0	0	0	0	0	0	20.000	0	0	0	0	60.000	0	0	0	20.000	0	0	80.000
0	0	0	0	10.000	0	0	0	0	0	0	10.000	0	0	0	0	40.000	0	0	0	0	0	0	40.000
0	0	0	0	10.000	0	0	0	0	0	0	10.000	0	0	0	0	40.000	0	0	0	0	0	0	40.000
0	0	0	0	10.000	0	0	0	0	0	0	10.000	0	0	0	0	55.000	0	0	10.000	0	0	0	65.000
0	0	0	0	20.000	0	0	0	0	0	0	20.000	150.000	0	0	0	75.000	0	0	150.000	0	0	0	375.000
0	0	0	0	30.000	0	0	20.000	0	0	0	50.000	0	0	0	0	200.000	0	0	80.000	0	0	0	280.000
0	0	0	0	2.000	0	0	0	0	0	0	2.000	0	0	0	0	8.000	0	0	0	0	0	0	8.000

“COMPROMETIDOS CON EL CAMBIO”



DESARROLLO SOCIAL	HABILITACIÓN Y REHABILITACIÓN DE LA POBLACIÓN DISCAPACITADA.	0	0	0	0	0	2.000	0	0	0	0	0	0	2.000
DESARROLLO SOCIAL	DOTACIÓN DE EQUIPOS Y ELEMENTOS A LA POBLACIÓN DISCAPACITADA.	0	0	0	0	0	5.000	0	0	5.000	0	0	0	10.000
DESARROLLO SOCIAL	PROCESOS DE PARTICIPACIÓN CIUDADANA Y COMUNITARIA DE LA POBLACIÓN CON DISCAPACIDAD.	0	0	0	0	0	5.000	0	0	5.000	0	0	0	10.000
DESARROLLO SOCIAL	ADECUACIÓN DE LA INFRAESTRUCTURA PARA LA POBLACIÓN DISCAPACITADA.	0	0	0	0	0	10.000	0	0	10.000	0	0	0	20.000
DESARROLLO SOCIAL	GESTIÓN DE PROYECTOS PARA LA POBLACIÓN DISCAPACITADA.	0	0	0	0	0	3.000	0	0	0	0	0	0	3.000
DESARROLLO SOCIAL	INFRAESTRUCTURA EDUCATIVA						60.000	0	0	0	50.000	0	0	110.000
DESARROLLO SOCIAL	INFRAESTRUCTURA EDUCATIVA						40.000	0	0	0	30.000	0	0	70.000
DESARROLLO SOCIAL	DOTACIÓN DE EQUIPOS Y MUEBLES PARA LAS INSTITUCIONES EDUCATIVAS.						75.000	0	0	0	25.000	0	0	100.000
DESARROLLO SOCIAL	DOTACIÓN DE EQUIPOS Y MUEBLES PARA LAS INSTITUCIONES EDUCATIVAS.						50.000	0	0	0	15.000	0	0	65.000
DESARROLLO SOCIAL	DOTACIÓN DE EQUIPOS Y MUEBLES PARA LAS INSTITUCIONES EDUCATIVAS.						15.000	0	0	0	0	0	0	15.000
DESARROLLO SOCIAL	FORTALECIMIENTO INSTITUCIONAL EN EL SISTEMA EDUCATIVO DEL MUNICIPIO.	0	0	0	0	0	5.000	0	0	0	0	0	0	5.000
DESARROLLO SOCIAL	CAPACITACION DOCENTES Y DIRECTIVOS DOCENTES	0	0	0	0	0	2.000	0	0	5.000	0	0	0	7.000
DESARROLLO SOCIAL	DOTACIÓN DE TEXTOS Y MATERIAL DIDÁCTICO ACTUALIZADO.	0	0	0	0	0	3.000	0	0	5.000	0	0	5.000	13.000
DESARROLLO SOCIAL	DOTACIÓN DE KITS ESCOLARES	0	0	0	0	0	0	0	0	0	0	0	50.000	50.000
DESARROLLO SOCIAL	SOSTENIMIENTO DE LA COBERTURA EDUCATIVA	0	60.000	0	0	0	0	0	0	0	0	0	0	60.000
DESARROLLO SOCIAL	AMPLIACION DE LA COBERTURA EDUCATIVA	0	20.000	0	0	0	0	0	0	0	0	0	0	20.000
DESARROLLO TERRITORIAL	CONSTRUCCION, MEJORAMIENTO, MANTENIMIENTO DE LA INFRAESTRUCTURA VIAL URBANA.-INCLUYENDO LA VIA DE ACCESO AL MUNICIPIO EN EL SECTOR DE SEVILLA	0	50.000	0	0	0	50.000	0	0	0	0	0	20.000	120.000
DESARROLLO TERRITORIAL	CONSTRUCCIÓN, MANTENIMIENTO, MEJORAMIENTO DE LOS ESTABLECIMIENTOS PÚBLICOS DEL MUNICIPIO.	0	0	0	0	0	0	0	30.000	0	0	0	0	30.000
DESARROLLO TERRITORIAL	SISTEMA DE ILUMINACIÓN DEL MUNICIPIO	0	0	0	0	0	30.000	0	0	0	0	0	0	30.000
DESARROLLO TERRITORIAL	INFRAESTRUCTURA DE COMUNICACIONES	0	0	0	0	0	0	0	0	0	0	0	50.000	50.000

“COMPROMETIDOS CON EL CAMBIO”



DESARROLLO TERRITORIAL	CONSTRUCCION, MEJORAMIENTO Y MANTENIMIENTO DE LA INFRAESTRUCTURA VIAL RURAL.		0	0	0	0	0	0	0	100.000	100.000	0	0	230.000	430.000
DESARROLLO TERRITORIAL	GESTION DE PROYECTOS DE INFRAESTRUCTURA FÍSICA Y COMUNICACIONES.		0	5.000	0	0	0	0	0	0	0	0	0	0	5.000
DESARROLLO TERRITORIAL	ESTUDIOS Y DISEÑOS		0	0	0	0	0	0	0	0	0	0	0	40.000	40.000
DESARROLLO SOCIAL	CAPACITACIÓN EN EL TRATO A LA INFANCIA Y ADOLESCENCIA.	CAPACITACIÓN A LOS PADRES DE FAMILIA SOBRE EL TRATO A LA NIÑEZ.		0	0	0	0	2.000	0	0	0	0	0	0	2.000
DESARROLLO SOCIAL	CAPACITACIÓN EN EL TRATO A LA INFANCIA Y ADOLESCENCIA.	CAPACITACIÓN A LOS PADRES DE FAMILIA SOBRE EL TRATO A LA ADOLESCENCIA.		0	0	0	0	2.000	0	0	0	0	0	0	2.000
DESARROLLO SOCIAL	CAPACITACIÓN EN EL TRATO A LA INFANCIA Y ADOLESCENCIA.	CAPACITACIÓN A LAS MADRES COMUNITARIAS PARA EL TRATO A LA ADOLESCENCIA.		0	0	0	0	2.000	0	0	0	0	0	0	2.000
DESARROLLO SOCIAL	FORTALECIMIENTO INSTITUCIONAL AL SECTOR DE NIÑEZ Y ADOLESCENCIA.	ESTUDIO PARA DISEÑAR EL PROGRAMA DE NUTRICIÓN EN EL MUNICIPIO.		0	0	0	0	5.000	0	0	0	0	0	0	5.000
DESARROLLO SOCIAL	FORTALECIMIENTO INSTITUCIONAL AL SECTOR DE NIÑEZ Y ADOLESCENCIA.	ESTUDIO PARA COORDINAR LA ACTUACIÓN DE LAS ENTIDADES RELACIONADAS CON LA NIÑEZ Y LA ADOLESCENCIA.		0	0	0	0	2.000	0	0	0	0	0	0	2.000
DESARROLLO SOCIAL	PROGRAMA NUTRICIONAL PARA LA NIÑEZ Y LA ADOLESCENCIA.	PROGRAMA NUTRICIONAL PARA LA NIÑEZ		0	0	0	0	2.500	0	0	0	0	0	0	2.500
DESARROLLO SOCIAL	PROGRAMA NUTRICIONAL PARA LA NIÑEZ Y LA ADOLESCENCIA.	PROGRAMA NUTRICIONAL PARA LA ADOLESCENCIA.		0	0	0	0	2.500	0	0	0	0	0	0	2.500
DESARROLLO SOCIAL	NIÑOS Y ADOLESCENTES SALUDABLES	NIÑEZ SALUDABLE		0	0	0	0	1.000	0	0	0	0	0	0	1.000
DESARROLLO SOCIAL	NIÑOS Y ADOLESCENTES SALUDABLES	INFANCIA SALUDABLE		0	0	0	0	1.000	0	0	0	0	0	0	1.000
DESARROLLO SOCIAL	NIÑOS Y ADOLESCENTES EDUCADOS	NIÑOS EDUCADOS		0	0	0	0	1.000	0	0	0	0	0	0	1.000
DESARROLLO SOCIAL	NIÑOS Y ADOLESCENTES EDUCADOS	ADOLESCENTES EDUCADOS		0	0	0	0	1.000	0	0	0	0	0	0	1.000
DESARROLLO SOCIAL	REGISTRO DE IDENTIDAD DE NIÑOS Y ADOLESCENTES			0	0	0	0	1.000	0	0	0	0	0	0	1.000
DESARROLLO SOCIAL	INFRAESTRUCTURA EN HOGARES COMUNITARIOS			0	0	0	0	28.000	0	0	0	0	0	0	28.000

“COMPROMETIDOS CON EL CAMBIO”



0	0	0	0	2.000	0	0	0	0	0	0	2.000	0	0	0	0	2.000	0	0	0	0	0	0	2.000
0	0	0	0	5.000	0	0	5.000	0	0	0	10.000	0	0	0	0	5.000	0	0	5.000	0	0	0	10.000
0	0	0	0	5.000	0	0	5.000	0	0	0	10.000	0	0	0	0	5.000	0	0	5.000	0	0	0	10.000
0	0	0	0	2.000	0	0	2.000	0	0	0	4.000	0	0	0	0	2.000	0	0	2.000	0	0	0	4.000
0	0	0	0	3.000	0	0	0	0	0	0	3.000	0	0	0	0	3.000	0	0	0	0	0	0	3.000
0	0	0	0	100.000	0	0	0	300.000	0	0	400.000	0	0	0	0	50.000	0	0	0	70.000	0	0	120.000
0	0	0	0	40.000	0	0	0	30.000	0	0	70.000	0	0	0	0	40.000	0	0	0	30.000	0	0	70.000
0	0	0	0	75.000	0	0	0	25.000	0	0	100.000	0	0	0	0	30.000	0	0	0	10.000	0	0	40.000
0	0	0	0	20.000	0	0	0	10.000	0	0	30.000	0	0	0	0	20.000	0	0	0	10.000	0	0	30.000
0	0	0	0	10.000	0	0	0	0	0	0	10.000	0	0	0	0	10.000	0	0	0	0	0	0	10.000
0	0	0	0	5.000	0	0	0	0	0	0	5.000	0	0	0	0	5.000	0	0	0	0	0	0	5.000
0	0	0	0	2.000	0	0	5.000	0	0	0	7.000	0	0	0	0	2.000	0	0	5.000	0	0	0	7.000
0	0	0	0	3.000	0	0	5.000	0	0	5.000	13.000	0	0	0	0	3.000	0	0	5.000	0	0	5.000	13.000
60.000	0	0	0	0	0	0	0	0	0	0	60.000	70.000	0	0	0	0	0	0	0	0	0	0	70.000
70.000	0	0	0	0	0	0	0	0	0	0	70.000	80.000	0	0	0	0	0	0	0	0	0	0	80.000
20.000	0	0	0	0	0	0	0	0	0	0	20.000	20.000	0	0	0	0	0	0	0	0	0	0	20.000
100.000	0	0	0	100.000	0	0	1.200.000	0	0	150.000	1.550.000	50.000	0	0	0	50.000	0	0	0	0	0	0	100.000
20.000	0	0	0	200.000	0	450.000	20.000	0	0	100.000	790.000	0	0	0	0	50.000	0	0	0	0	0	0	50.000
0	0	0	0	30.000	0	0	0	0	0	0	30.000	0	0	0	0	30.000	0	0	0	0	0	0	30.000
0	0	0	0	0	0	0	0	0	0	15.000	15.000	0	0	0	0	0	0	0	0	0	0	15.000	15.000

“COMPROMETIDOS CON EL CAMBIO”



0	0	0	0	0	0	100.000	100.000	0	0	230.000	430.000	0	0	0	0	0	0	100.000	100.000	0	0	230.000	430.000
5.000	0	0	0	0	0	0	0	0	0	0	5.000	5.000	0	0	0	0	0	0	0	0	0	0	5.000
0	0	0	0	0	0	0	0	0	0	40.000	40.000	0	0	0	0	0	0	0	0	0	0	0	0
0	0	0	0	2.000	0	0	0	0	0	0	2.000	0	0	0	0	2.000	0	0	0	0	0	0	2.000
0	0	0	0	2.000	0	0	0	0	0	0	2.000	0	0	0	0	2.000	0	0	0	0	0	0	2.000
0	0	0	0	2.000	0	0	0	0	0	0	2.000	0	0	0	0	2.000	0	0	0	0	0	0	2.000
0	0	0	0	5.000	0	0	0	0	0	0	5.000	0	0	0	0	5.000	0	0	0	0	0	0	5.000
0	0	0	0	0	0	0	0	0	0	0	0	0	0	0	0	0	0	0	0	0	0	0	0
0	0	0	0	0	0	0	0	0	0	0	0	0	0	0	0	0	0	0	0	0	0	0	0
0	0	0	0	0	0	0	0	0	0	0	0	0	0	0	0	0	0	0	0	0	0	0	0
0	0	0	0	1.000	0	0	0	0	0	0	1.000	0	0	0	0	1.000	0	0	0	0	0	0	1.000
0	0	0	0	1.000	0	0	0	0	0	0	1.000	0	0	0	0	1.000	0	0	0	0	0	0	1.000
0	0	0	0	1.000	0	0	0	0	0	0	1.000	0	0	0	0	1.000	0	0	0	0	0	0	1.000
0	0	0	0	1.000	0	0	0	0	0	0	1.000	0	0	0	0	1.000	0	0	0	0	0	0	1.000
0	0	0	0	1.000	0	0	0	0	0	0	1.000	0	0	0	0	1.000	0	0	0	0	0	0	1.000
0	0	0	0	14.000	0	0	0	0	0	0	14.000	0	0	0	0	14.000	0	0	0	0	0	0	14.000

“COMPROMETIDOS CON EL CAMBIO”



0	0	0	0	2.000	0	0	0	0	0	0	2.000	0	0	0	0	8.000	0	0	0	0	0	8.000	
0	0	0	0	5.000	0	0	5.000	0	0	0	10.000	0	0	0	0	20.000	0	0	20.000	0	0	40.000	
0	0	0	0	5.000	0	0	5.000	0	0	0	10.000	0	0	0	0	20.000	0	0	20.000	0	0	40.000	
0	0	0	0	2.000	0	0	2.000	0	0	0	4.000	0	0	0	0	16.000	0	0	16.000	0	0	32.000	
0	0	0	0	3.000	0	0	0	0	0	0	3.000	0	0	0	0	12.000	0	0	0	0	0	12.000	
0	0	0	0	40.000	0	0	0	40.000	0	0	80.000	0	0	0	0	250.000	0	0	0	460.000	0	710.000	
0	0	0	0	40.000	0	0	0	40.000	0	0	80.000	0	0	0	0	160.000	0	0	0	130.000	0	290.000	
0	0	0	0	30.000	0	0	0	10.000	0	0	40.000	0	0	0	0	210.000	0	0	0	70.000	0	280.000	
0	0	0	0	20.000	0	0	0	10.000	0	0	30.000	0	0	0	0	110.000	0	0	0	45.000	0	155.000	
0	0	0	0	10.000	0	0	0	0	0	0	10.000	0	0	0	0	45.000	0	0	0	0	0	45.000	
0	0	0	0	5.000	0	0	0	0	0	0	5.000	0	0	0	0	20.000	0	0	0	0	0	20.000	
0	0	0	0	2.000	0	0	5.000	0	0	0	7.000	0	0	0	0	8.000	0	0	20.000	0	0	28.000	
0	0	0	0	3.000	0	0	5.000	0	0	0	8.000	0	0	0	0	12.000	0	0	20.000	0	0	47.000	
80.000	0	0	0	0	0	0	0	0	0	0	80.000	210.000	0	0	0	0	0	0	0	0	0	50.000	260.000
90.000	0	0	0	0	0	0	0	0	0	0	90.000	300.000	0	0	0	0	0	0	0	0	0	300.000	
20.000	0	0	0	0	0	0	0	0	0	0	20.000	80.000	0	0	0	0	0	0	0	0	0	80.000	
50.000	0	0	0	50.000	0	0	0	0	0	0	100.000	250.000	0	0	0	250.000	0	0	1.200.000	0	0	1.700.000	1.870.000
0	0	0	0	50.000	0	0	0	0	0	0	50.000	20.000	0	0	0	300.000	0	480.000	20.000	0	0	100.000	920.000
0	0	0	0	30.000	0	0	0	0	0	0	30.000	0	0	0	0	120.000	0	0	0	0	0	0	120.000
0	0	0	0	0	0	0	0	0	0	15.000	15.000	0	0	0	0	0	0	0	0	0	0	95.000	95.000
0	0	0	0	0	0	50.000	50.000	0	0	230.000	330.000	0	0	0	0	0	0	350.000	350.000	0	0	920.000	1.620.000
5.000	0	0	0	0	0	0	0	0	0	0	5.000	20.000	0	0	0	0	0	0	0	0	0	0	20.000
0	0	0	0	0	0	0	0	0	0	0	0	0	0	0	0	0	0	0	0	0	0	80.000	80.000

“COMPROMETIDOS CON EL CAMBIO”



0	0	0	0	2.000	0	0	0	0	0	0	2.000	0	0	0	0	8.000	0	0	0	0	0	8.000
0	0	0	0	2.000	0	0	0	0	0	0	2.000	0	0	0	0	8.000	0	0	0	0	0	8.000
0	0	0	0	2.000	0	0	0	0	0	0	2.000	0	0	0	0	8.000	0	0	0	0	0	8.000
0	0	0	0	5.000	0	0	0	0	0	0	5.000	0	0	0	0	20.000	0	0	0	0	0	20.000
0	0	0	0	0	0	0	0	0	0	0	0	0	0	0	0	2.000	0	0	0	0	0	2.000
0	0	0	0	0	0	0	0	0	0	0	0	0	0	0	0	2.500	0	0	0	0	0	2.500
0	0	0	0	0	0	0	0	0	0	0	0	0	0	0	0	2.500	0	0	0	0	0	2.500
0	0	0	0	1.000	0	0	0	0	0	0	1.000	0	0	0	0	4.000	0	0	0	0	0	4.000
0	0	0	0	1.000	0	0	0	0	0	0	1.000	0	0	0	0	4.000	0	0	0	0	0	4.000
0	0	0	0	1.000	0	0	0	0	0	0	1.000	0	0	0	0	4.000	0	0	0	0	0	4.000
0	0	0	0	1.000	0	0	0	0	0	0	1.000	0	0	0	0	4.000	0	0	0	0	0	4.000
0	0	0	0	1.000	0	0	0	0	0	0	1.000	0	0	0	0	4.000	0	0	0	0	0	4.000
0	0	0	0	14.000	0	0	0	0	0	0	14.000	0	0	0	0	70.000	0	0	0	0	0	70.000

“COMPROMETIDOS CON EL CAMBIO”



DESARROLLO POLITICO	FORTALECIMIENTO COMUNICACIONAL DE LA FUERZA PUBLICA Y ORGANISMOS DE SEGURIDAD	SIES - SISTEMA DE SEGURIDAD Y EMERGENCIAS	0	0	0	0	0	0	10.000	10.000	0	0	2.000	22.000
DESARROLLO POLITICO	CONSTRUCCIÓN Y MEJORAMIENTO Y DOTACIÓN DE SEDES DE LA FUERZA PUBLICA Y ORGANISMOS DE SEGURIDAD.	CONSTRUCCIÓN DE COMANDOS DE POLICIA	0	0	0	0	0	0	0	0	0	0	0	0
DESARROLLO POLITICO	CONSTRUCCIÓN Y MEJORAMIENTO Y DOTACIÓN DE SEDES DE LA FUERZA PUBLICA Y ORGANISMOS DE SEGURIDAD.	MEJORAMIENTO DE COMANDOS DE POLICIA	0	0	0	0	0	0	0	600.000	0	0	0	600.000
DESARROLLO POLITICO	FORTALECIMIENTO EN MOBILIDAD Y OPERACIÓN DE LA FUERZA PÚBLICA Y ORGANISMOS DE SEGURIDAD.	DOTACIÓN DE EQUIPOS DE TRANSPORTE	0	0	0	0	0	0	0	10.000	0	0	0	10.000
DESARROLLO POLITICO	FORTALECIMIENTO EN MOBILIDAD Y OPERACIÓN DE LA FUERZA PÚBLICA Y ORGANISMOS DE SEGURIDAD.	DOTACIÓN DE EQUIPOS DE CÓMPUTO	0	0	0	0	0	0	0	10.000	0	0	0	10.000
DESARROLLO POLITICO	FORTALECIMIENTO INSTITUCIONAL DEL SISTEMA DE SEGURIDAD	GESTIÓN INTEGRAL DEL RIESGO	0	0	0	0	1.000	0	0	0	0	0	0	1.000
DESARROLLO POLITICO	CAMPAÑAS DE EDUCACIÓN Y PREVENCIÓN DEL DELITO Y CONTRAVENCIONES RELACIONADAS CON EL PORTE DE ARMAS Y EL CONSUMO DE BEBIDAS EMBRIAGANTES Y DE ESTUPEFACIENTES		0	0	0	0	2.000	0	0	0	0	0	0	2.000
DESARROLLO TERRITORIAL	ACUEDUCTOS	SISTEMA DE ACUEDUCTO URBANO	0	950.000	0	0	20.000	0	0	150.000	0	0	20.000	1.140.000
DESARROLLO TERRITORIAL	ACUEDUCTOS	SISTEMA DE ACUEDUCTOS RURALES	0	0	0	0	50.000	0	0	0	0	0	0	50.000
DESARROLLO TERRITORIAL	ALCANTARILLADOS	SISTEMA DE ALCANTARILLADO URBANO	0	300.000	0	0	300.000	0	0	1.000.000	0	0	100.000	1.700.000
DESARROLLO TERRITORIAL	ALCANTARILLADOS	SISTEMA DE ALCANTARILLADOS RURALES	0	0	0	0	200.000	0	0	0	0	0	0	200.000
DESARROLLO TERRITORIAL	ASEO	SISTEMA DE ASEO URBANO	0	0	0	0	50.000	0	0	0	0	0	0	50.000
DESARROLLO TERRITORIAL	ASEO	SISTEMAS DE ASEO RURALES	0	0	0	0	10.000	0	0	0	0	0	0	10.000
DESARROLLO TERRITORIAL	ELECTRIFICACIÓN	ELECTRIFICACIÓN RURAL	0	0	0	0	0	0	0	0	0	0	30.000	30.000
DESARROLLO TERRITORIAL	FORTALECIMIENTO INSTITUCIONAL PARA LA PRESTACIÓN DE LOS SERVICIOS PÚBLICOS DOMICILIARIOS		0	0	0	0	40.000	0	0	0	0	0	0	40.000
DESARROLLO ECONOMICO	FORTALECIMIENTO INSTITUCIONAL AL SECTOR TURISTICO EN EL MUNICIPIO	COMITÉ TURISTICO	0	0	0	0	1.000	0	0	0	0	0	0	1.000
DESARROLLO ECONOMICO	FORTALECIMIENTO INSTITUCIONAL AL SECTOR TURISTICO EN EL MUNICIPIO	ELABORACION PLAN TURISTICO MUNICIPAL	0	0	0	0	5.000	0	0	0	0	0	0	5.000
DESARROLLO ECONOMICO	FORTALECIMIENTO INSTITUCIONAL AL SECTOR TURISTICO EN EL MUNICIPIO	INVENTARIO TURISTICO	0	0	0	0	0	0	0	4.000	0	0	0	4.000
DESARROLLO ECONOMICO	FORTALECIMIENTO INSTITUCIONAL AL SECTOR TURISTICO EN EL MUNICIPIO	PROYECTOS GESTIONADOS	0	0	0	0	0	0	0	0	0	0	0	0
DESARROLLO ECONOMICO	CAPACITACION EN TEMAS TURISTICOS	LIDERES PUBLICOS Y PRIVADOS CAPACITADOS	0	0	0	0	1.000	0	0	0	0	0	0	1.000
DESARROLLO ECONOMICO	INFRAESTRUCTURA TURISTICA	MEJORAMIENTO DE LA INFRAESTRUCTURA TURÍSTICA	0	0	0	0	0	0	0	0	0	0	0	0

“COMPROMETIDOS CON EL CAMBIO”



DESARROLLO ECONOMICO	INFRAESTRUCTURA TURISTICA	CONSTRU CIÓN DE NUEVA INFRAESTRUCTURA TURISTICA	0	0	0	0	0	0	0	0	0	0	0	0	0
DESARROLLO ECONOMICO	DOTACION EQUIPOS PARA LA INFRAESTRUCTURA TURISTICA		0	0	0	0	0	0	0	0	0	0	0	5.000	5.000
DESARROLLO SOCIAL	FORTALECIMIENTO INSTITUCIONAL PARA LA ADMINISTRACIÓN DE LOS PROGRAMAS DE VIVIENDA DE INTERÉS SOCIAL.	REALIZAR ESTUDIO PARA EL MANEJO Y ADMINISTRACION DEL PROGRAMA DE VIVIENDA PARA EL MUNICIPIO.	0	0	0	0	10.000	0	0	0	0	0	0	0	10.000
DESARROLLO SOCIAL	FORTALECIMIENTO INSTITUCIONAL PARA LA ADMINISTRACIÓN DE LOS PROGRAMAS DE VIVIENDA DE INTERÉS SOCIAL.	PROYECTOS DE VIVIENDA FORMULADOS	0	0	0	0	100.000	0	0	0	0	0	0	0	100.000
DESARROLLO SOCIAL	PROCESO DE LEGALIZACION DE PREDIOS		0	0	0	0	60.000	0	0	150.000	0	0	0	0	210.000
DESARROLLO SOCIAL	ADQUISICIÓN DE LOTES PARA EL DESARROLLO DE PROYECTOS DE VIVIENDA DE INTERÉS SOCIAL		0	0	0	0	0	0	100.000	0	0	0	0	0	100.000
DESARROLLO SOCIAL	CONVENIOS ESTABLECIDOS CON EL SECTOR PRIVADO PARA EL DESARROLLO DE PROGRAMAS DE VIVIENDA DE INTERÉS SOCIAL.		0	0	0	0	5.000	0	0	0	0	0	5.000	0	10.000
DESARROLLO SOCIAL	MEJORAMIENTO DE VIVIENDA DE INTERÉS SOCIAL		0	0	0	0	50.000	0	20.000	0	0	0	0	0	70.000
DESARROLLO SOCIAL	ASENTAMIENTOS SUBNORMALES REUBICADOS		0	0	0	0	60.000	0	0	140.000	0	0	0	0	200.000
DESARROLLO SOCIAL	ENTORNOS URBANISTICOS REALIZADOS CON LA VIVIENDA INTERVENIDOS		0	0	0	0	0	0	20.000	50.000	0	0	0	0	70.000
DESARROLLO SOCIAL	CONSTRUCCIÓN DE VIVIENDA DE INTERÉS SOCIAL		0	0	0	0	0	0	0	0	0	0	0	0	0
TOTAL			660.000	1.250.000	0	0	3.943.000	50.000	1.810.000	3.240.000	380.000	10.000	676.000		12.019.000

“COMPROMETIDOS CON EL CAMBIO”



0	0	0	0	0	0	0	0	0	0	5.000	5.000	0	0	0	0	0	0	0	0	0	0	5.000	5.000
0	0	0	0	0	0	0	520.000	0	0	140.000	660.000	10.000	0	0	0	0	0	0	0	0	0	0	10.000
0	0	0	0	10.000	0	0	0	0	0	0	10.000	0	0	0	0	10.000	0	0	0	0	0	0	10.000
0	0	0	0	0	0	5.000	0	0	0	0	5.000	0	0	0	0	0	0	0	5.000	0	0	0	5.000
0	0	0	0	0	0	5.000	0	0	0	0	5.000	0	0	0	0	0	0	0	5.000	0	0	0	5.000
0	0	0	0	1.000	0	0	0	0	0	0	1.000	0	0	0	0	1.000	0	0	0	0	0	0	1.000
0	0	0	0	2.000	0	0	0	0	0	0	2.000	0	0	0	0	2.000	0	0	0	0	0	0	2.000
30.000	0	0	0	30.000	0	0	0	0	0	10.000	70.000	20.000	0	0	0	20.000	0	0	0	0	0	10.000	50.000
0	0	0	0	50.000	0	0	0	0	0	0	50.000	0	0	0	0	50.000	0	0	0	0	0	0	50.000
50.000	0	0	0	400.000	0	0	800.000	0	0	50.000	1.300.000	200.000	500.000	0	0	300.000	0	800.000	0	0	0	200.000	2.000.000
0	0	0	0	400.000	0	0	0	0	0	0	400.000	0	0	0	0	400.000	0	0	0	0	0	0	400.000
0	0	0	0	50.000	0	0	0	0	0	0	50.000	0	0	0	0	50.000	0	0	0	0	0	0	50.000
0	0	0	0	10.000	0	0	0	0	0	0	10.000	0	0	0	0	10.000	0	0	0	0	0	0	10.000
0	0	0	0	0	0	0	0	0	0	30.000	30.000	0	0	0	0	0	0	0	0	0	0	30.000	30.000
0	0	0	0	40.000	0	0	0	0	0	0	40.000	0	0	0	0	40.000	0	0	0	0	0	0	40.000
0	0	0	0	1.000	0	0	0	0	0	0	1.000	0	0	0	0	1.000	0	0	0	0	0	0	1.000
0	0	0	0	1.000	0	0	0	0	0	0	1.000	0	0	0	0	1.000	0	0	0	0	0	0	1.000
2.000	0	0	0	0	15.000	0	0	0	0	0	17.000	2.000	0	0	0	0	0	0	15.000	0	0	0	17.000
0	0	0	0	0	0	0	0	0	0	0	0	0	0	0	0	0	0	0	0	0	0	0	0
2.000	0	0	0	0	0	0	0	0	0	0	2.000	2.000	0	0	0	0	0	0	0	0	0	0	2.000
0	0	0	0	20.000	0	0	0	0	0	0	20.000	0	0	0	0	20.000	0	0	0	0	0	0	20.000
0	0	0	0	30.000	150.000	0	0	0	0	0	180.000	0	0	0	0	30.000	140.000	0	0	0	0	0	170.000
0	0	0	0	0	0	0	0	0	0	5.000	5.000	0	0	0	0	0	0	0	0	0	0	5.000	5.000

“COMPROMETIDOS CON EL CAMBIO”



0	0	0	0	10.000	0	0	0	0	0	0	10.000	0	0	0	0	10.000	0	0	0	0	0	0	10.000
0	0	0	0	0	0	0	0	0	0	0	0	0	0	0	0	0	0	0	0	0	0	0	0
0	0	0	0	0	0	0	0	0	0	0	0	0	0	0	0	0	0	0	0	0	0	0	0
0	0	0	0	0	0	0	0	0	0	50.000	50.000	0	0	0	0	0	0	0	0	0	0	0	0
0	0	0	0	0	0	0	0	0	0	0	0	0	0	0	0	0	0	0	0	0	0	0	0
0	0	0	0	0	0	100.000	400.000	0	0	0	500.000	0	0	0	0	0	0	100.000	300.000	0	0	0	400.000
0	0	0	0	0	0	40.000	60.000	0	0	0	100.000	0	0	0	0	0	0	40.000	60.000	0	0	0	100.000
0	0	0	0	0	0	0	50.000	0	0	20.000	70.000	0	0	0	0	0	0	50.000	0	0	0	20.000	70.000
100.000	0	0	0	300.000	0	900.000	900.000	0	0	100.000	2.300.000	50.000	0	0	0	300.000	0	900.000	900.000	0	0	100.000	2.250.000
1.066.000	350.000	0	0	4.621.000	205.000	3.430.000	6.338.000	2.015.000	0	1.251.000	19.276.000	771.000	500.000	0	0	4.378.000	180.000	3.780.000	3.483.000	850.000	0	846.000	14.788.000

“COMPROMETIDOS CON EL CAMBIO”



0	0	0	0	0	0	0	0	0	0	5.000	5.000	0	0	0	0	0	0	10.000	10.000	0	0	17.000	37.000
10.000	0	0	0	0	0	0	0	0	0	0	10.000	20.000	0	0	0	0	0	0	520.000	0	0	140.000	680.000
0	0	0	0	0	0	0	0	0	0	0	0	0	0	0	0	20.000	0	0	600.000	0	0	0	620.000
0	0	0	0	10.000	0	0	5.000	0	0	0	15.000	0	0	0	0	10.000	0	5.000	20.000	0	0	0	35.000
0	0	0	0	0	0	0	5.000	0	0	0	5.000	0	0	0	0	0	0	5.000	20.000	0	0	0	25.000
0	0	0	0	1.000	0	0	0	0	0	0	1.000	0	0	0	0	4.000	0	0	0	0	0	0	4.000
0	0	0	0	2.000	0	0	0	0	0	0	2.000	0	0	0	0	8.000	0	0	0	0	0	0	8.000
0	0	0	0	20.000	0	0	0	0	0	0	20.000	50.000	950.000	0	0	90.000	0	0	150.000	0	0	40.000	1.280.000
0	0	0	0	50.000	0	0	0	0	0	0	50.000	0	0	0	0	200.000	0	0	0	0	0	0	200.000
150.000	0	0	0	600.000	0	0	0	0	0	100.000	850.000	400.000	800.000	0	0	1.600.000	0	800.000	1.800.000	0	0	450.000	5.850.000
0	0	0	0	200.000	0	0	0	0	0	0	200.000	0	0	0	0	1.200.000	0	0	0	0	0	0	1.200.000
0	0	0	0	50.000	0	0	0	0	0	0	50.000	0	0	0	0	200.000	0	0	0	0	0	0	200.000
0	0	0	0	10.000	0	0	0	0	0	0	10.000	0	0	0	0	40.000	0	0	0	0	0	0	40.000
0	0	0	0	0	0	0	0	0	0	30.000	30.000	0	0	0	0	0	0	0	0	0	0	120.000	120.000
0	0	0	0	40.000	0	0	0	0	0	0	40.000	0	0	0	0	160.000	0	0	0	0	0	0	160.000
0	0	0	0	1.000	0	0	0	0	0	0	1.000	0	0	0	0	4.000	0	0	0	0	0	0	4.000
0	0	0	0	1.000	0	0	0	0	0	0	1.000	0	0	0	0	8.000	0	0	0	0	0	0	8.000
2.000	0	0	0	0	0	0	10.000	0	0	0	12.000	6.000	0	0	0	0	15.000	0	29.000	0	0	0	50.000
0	0	0	0	0	0	0	0	0	0	0	0	0	0	0	0	0	0	0	0	0	0	0	0
2.000	0	0	0	0	0	0	0	0	0	0	2.000	6.000	0	0	0	1.000	0	0	0	0	0	0	7.000
0	0	0	0	0	0	0	0	0	0	0	0	0	0	0	0	40.000	0	0	0	0	0	0	40.000
0	0	0	0	15.000	0	0	0	0	0	0	15.000	0	0	0	0	75.000	290.000	0	0	0	0	0	365.000
0	0	0	0	0	0	0	0	0	0	5.000	5.000	0	0	0	0	0	0	0	0	0	0	20.000	20.000

“COMPROMETIDOS CON EL CAMBIO”



0	0	0	0	10.000	0	0	0	0	0	0	10.000	0	0	0	0	40.000	0	0	0	0	0	40.000	
0	0	0	0	0	0	0	0	0	0	0	0	0	0	0	0	100.000	0	0	0	0	0	100.000	
0	0	0	0	0	0	0	0	0	0	0	0	0	0	0	60.000	0	0	150.000	0	0	0	210.000	
0	0	0	0	0	0	0	0	0	0	0	0	0	0	0	0	0	100.000	0	0	0	50.000	150.000	
0	0	0	0	0	0	0	0	0	0	0	0	0	0	0	5.000	0	0	0	0	5.000	0	10.000	
0	0	0	0	0	0	100.000	0	0	0	0	100.000	0	0	0	50.000	0	320.000	700.000	0	0	0	1.070.000	
0	0	0	0	0	0	20.000	20.000	0	0	0	40.000	0	0	0	60.000	0	100.000	280.000	0	0	0	440.000	
0	0	0	0	0	0	0	50.000	0	0	20.000	70.000	0	0	0	0	0	20.000	200.000	0	0	60.000	280.000	
50.000	0	0	0	200.000	0	450.000	450.000	0	0	100.000	1.250.000	200.000	0	0	0	800.000	0	2.250.000	2.250.000	0	0	300.000	5.800.000
771.000	0	0	0	4.490.000	40.000	1.970.000	1.848.000	840.000	0	731.000	10.690.000	3.268.000	2.100.000	0	0	17.432.000	475.000	10.990.000	14.909.000	4.085.000	10.000	3.504.000	56.773.000

“COMPROMETIDOS CON EL CAMBIO”



ANEXOS

“COMPROMETIDOS CON EL CAMBIO”



ANEXO N° 1

PROGRAMA DE GOBIERNO ALCALDE ELECTO

MAURICIO GÓMEZ MORALES

“COMPROMETIDOS CON EL CAMBIO”

La propuesta de gobierno se enmarca en cuatro líneas estratégicas: Desarrollo Político, Desarrollo Social, Desarrollo Económico y Desarrollo Territorial.

- **Desarrollo Político:** el programa de gobierno de la presente Administración, en relación con el actuar político como eje fundamental para la gobernabilidad y la institucionalidad y orientado a realizar sinergias que hagan parte de las directrices del gobierno central y el gobierno departamental en sus respectivos planes de gobierno y de desarrollo los cuales toman como ejes principales del desarrollo político: la seguridad, la convivencia y la paz y que han dado como resultado importante logros económicos, sociales, y avances en el desarrollo institucional.

Nuestro compromiso es establecer acciones orientadas a contribuir con el afianzamiento de estos logros garantizando la presencia de la Administración Municipal en la jurisdicción territorial, involucrando a la ciudadanía en la participación y construcción activa de la convivencia y la paz; que facilite el desarrollo y ampliación del tejido social entre los pobladores del municipio y la Administración, generando así, un ambiente de confianza con actuaciones transparentes, eficientes y eficaces que lleven al municipio hacia un desarrollo integral en busca de mejorar la calidad de vida de sus ciudadanos.

- **Desarrollo Social:** siempre enfocando la inversión de los recursos hacia la población más vulnerable, para generar una evolución o cambio positivo en las relaciones de los individuos, grupos e instituciones, siendo su proyecto a futuro el bienestar social de las comunidades.

1. Educación:

- a. Lograr permanencia de los estudiantes mediante dotación de kit escolares, funcionamiento de los restaurantes escolares, optimizar el servicio de transporte para todos los estudiantes.
- b. Apoyo a los estudiantes universitarios con residencia universitaria en la ciudad de Medellín.
- c. Creación de un centro de ayudas didácticas para la elaboración de material pedagógico y dotación de equipos de videobeam, retroproyectors y otros.
- d. Creación de la secretaria de educación y cultura para que desde aquí oriente, coordine, se fijen metas y estrategias para programas educativos y culturales.

“COMPROMETIDOS CON EL CAMBIO”



- e. Convenios con universidades para la creación de programas de capacitación y empleo.

2. Salud:

- a. Sisben orientado a las personas de menores recursos.
- b. Mejorar la atención médica incrementando el número de médicos, brigadas de salud y consultas.
- c. Vigilar la existencia de medicamentos y material de curación y atención de emergencias.
- d. Actualizar tecnológicamente el hospital San Juan de Dios.
- e. Acciones de vigilancia y control de salud pública a través de programas de atención básica PAB.
- f. Programas educativos de prevención de enfermedades infectocontagiosas, de alcoholismo y drogadicción.
- g. Política pública de discapacidad para subsidiar la adquisición de prótesis, aparatos ortopédicos y otros elementos.

3. Vivienda:

- a. Implementar un programa de titulación de predios subsidiados por el departamento y vice ministerio de la vivienda.
- b. Construir como mínimo 300 viviendas de interés social en todo el territorio y 500 mejoramientos nuevos con su valor real entre el departamento, municipio y comunidad.
- c. Programa permanente de reparación de viviendas.
- d. Revisión de los avalúos y las áreas de las propiedades.

4. Cultura:

- a. Fortalecer la casa de la cultura como punto de encuentro para el esparcimiento, aprendizaje y desarrollo educativo, cultural y social; dotada de salones de sistemas, teatro y auditorio.
- b. Actualización de la biblioteca, construcción de: una hemeroteca (sala de revistas y periódicos), una ludoteca (sala de juegos didácticos para niños) y demás ayudas tecnológicas y didácticas.

- 5. **Deporte y recreación:** elaboración de un plan de desarrollo deportivo y municipal participativo para la formación deportiva y competitiva y el buen aprovechamiento del tiempo libre, mediante:

- a. Creación de escuelas de deporte con personal idóneo y capacitado.
- b. Capacitación y actualización en educación física de docentes.
- c. Construcción de placas polideportivas en lugares como Puqui, El Quince, Palomas, Puerto Raudal y la Frisolera.
- d. Construcción cancha de fútbol reglamentaria de Valdivia.

“COMPROMETIDOS CON EL CAMBIO”



- e. Construcción coliseo de Puerto Valdivia.
- f. Construcción de parques infantiles modernos y de parques itinerantes.

6. Mujer:

- a. Creación de la oficina de equidad de género para facilitar la educación para la mujer y la formación para el empleo.
- b. Dar a conocer y defender sus derechos.
- c. Apalancar recursos económicos y financieros para todos los programas de la mujer valdiviense mediante la gestión pública.
- d. Veeduría al interior de la Administración para el cumplimiento de la ley de cuotas.

7. Tercera edad:

- a. Adecuación de sedes con elementos de entretenimiento, cultura y aprovechamiento del tiempo libre, mediante la implementación de programas de nutrición, salud, educación, recreación, con personal profesional; y gestión de subsidios.
- b. Prioridad en la atención médica.
- c. Partida presupuestal para sus medicamentos.

8. Desplazados:

- a. Poner a su disposición los recursos presupuestales municipales y voluntad política para gestionar ante Acción Social de la Presidencia de la República y organismos no gubernamentales.
- b. Atención y Prevención de desastres, reubicación de las viviendas en sectores de riesgo, construcción de muros y gaviones, mediante la cofinanciación de recursos con el Estado.

- **Desarrollo Económico:** busca promover y mantener la prosperidad y bienestar de los ciudadanos para crear "riqueza" a través del capital humano de nuestros pobladores.

1. Transporte:

- a. Continuar el acompañamiento a Coostrasval, mediante la gestión para la habilitación de nuevas rutas e impedir la creación de otras empresas de taxis que le hagan competencia.
- b. Organizar el servicio de moto taxis y transporte en general, con normas de convivencia y seguridad en el desarrollo de actividades de transporte.

- **Desarrollo territorial:** se encargara de garantizar la oferta de bienes y servicios ambientales y un habitat adecuado que posibiliten el desarrollo económico y social sostenible, a través de la expedición de políticas regionales, la promoción de la participación y de acciones integrales coordinadas en los niveles nacional, regional y local, para el mejoramiento de la calidad de vida de la población.

1. Obras de infraestructura:

"COMPROMETIDOS CON EL CAMBIO"



- a. Hacer competitivo al municipio mediante vías de penetración a las veredas como El Nevado, El Higueron, Quebrada El Oro, La Habana-Samarcanda; con equipos de maquinaria propios del municipio.
- b. Construcción de puentes peatonales en las veredas.
- c. Mantenimiento permanente de los caminos veredales.
- d. Construcción parque lineal en la vía que conduce de Valdivia a Sevilla por la antigua troncal, dotada de iluminación, reforestación, estaciones para el ejercicio físico, casetas, miradores, parques infantiles.
- e. Gestionar la financiación para electrificar completamente las veredas del municipio.

2. Servicios públicos:

- a. Impedir la administración de los servicios públicos por personas o empresas externas del municipio.
- b. Revisión de las tarifas y tasas de aseo. Acueducto y alcantarillado, estratificación socioeconómica y subsidios otorgados a estratos bajos.
- c. Continuar con el plan maestro de acueducto y alcantarillado en la zona urbana y la optimización del acueducto de Puerto Valdivia.
- d. Dotación de plantas de tratamiento de aguas para acueductos rurales.

3. Medio ambiente y turismo:

- a. Se hará énfasis en estos dos sectores que enriquecen el municipio, dadas las riquezas hídricas como las quebradas de Cachirime, Lanchas, Puqui, y El Pescado, a través de la potencialización del uso del disfrute, visita, protección y educación ambiental con estructuras físicas de : servicios públicos, rutas ecológicas, puentes, casetas y bancas.
- b. Programa de educación de especies y géneros naturales en aulas abiertas y reforestación de quebradas y zonas degradadas por la minería y los desastres naturales.



ANEXO N° 2

INVENTARIO DE NECESIDADES, FORMULADO POR LA COMUNIDAD

“COMPROMETIDOS CON EL CAMBIO”



**DIAGNOSTICO PARTICIPATIVO
INVENTARIO DE NECESIDADES PLANTEADO POR LA COMUNIDAD**

UBICACIÓN	LINEAS ESTRATEGICAS				
BARRIO / VEREDA	DESARROLLO SOCIAL	DESARROLLO ECONOMICO	DESARROLLO TERRITORIAL	DESARROLLO POLITICO	OTROS
SANTA INES	<ul style="list-style-type: none"> - El mejoramiento de vivienda. - Ayuda a los de la tercera edad. - Caseta comunal. - Arreglo de la escuela. 		<ul style="list-style-type: none"> - Mejoramiento de acueductos. 		
EL PITAL	<ul style="list-style-type: none"> - Mejoramiento de vivienda. - Construcción placa polideportiva. - Construcción de un aula y refaccionamiento de la cocina y restaurante. - Ayuda para la tercera edad, mujeres cabeza de familia. 		<ul style="list-style-type: none"> - Mejoramiento de alcantarillado e iluminación. 		
CACHIRIME	<ul style="list-style-type: none"> - Adecuación y refaccionamiento de la escuela, unidades sanitarias, dotación del comedor, sala de cómputo, cancha múltiple, dotación de material bibliográfico y audiovisual, implementación de equipo de aseo, deportivo y de oficina. 				
	<ul style="list-style-type: none"> - Mejoramiento de vivienda. 	<ul style="list-style-type: none"> - Capacitació 	<ul style="list-style-type: none"> - Alumbrado 	<ul style="list-style-type: none"> - Apoyo a la 	<ul style="list-style-type: none"> - Negociaci

“COMPROMETIDOS CON EL CAMBIO”



<p>LA PAULINA</p>	<ul style="list-style-type: none"> - Construcción placa polideportiva. - Adecuación de aulas de computadores. - Mejoramiento restaurante escolar. - Plan día para nueva aula de la escuela. - Estantería para la acción comunal. 	<ul style="list-style-type: none"> - n en cultivos de pan coger. 	<ul style="list-style-type: none"> - Acueducto y alcantarillado. 	<ul style="list-style-type: none"> - creación de grupos juveniles. - Motivación mediante reuniones y charlas de capacitación. 	<ul style="list-style-type: none"> - ón de la alcaldía con el ejército, respecto a la contaminación del agua.
<p>PUERTO RAUDAL</p>	<ul style="list-style-type: none"> - Centro de salud. - Mejoramiento de vivienda. - Ampliación planta bicoca del CER. - Subsidio a los discapacitados y los ancianos. - Ampliar la cobertura del sisben. 	<ul style="list-style-type: none"> - creación de microempresas 	<ul style="list-style-type: none"> - Alumbrado publico. - Acueducto y alcantarillado. - Mejoramiento de caminos - Caneca para las basuras. - Mejoramiento de la barca cautiva. 		
<p>EL CATORCE Y EL QUINCE</p>	<ul style="list-style-type: none"> - Puesto de salud. - Puesto de atención y lectura de malaria. - Sala de cómputo para la escuela. - Parque de recreación. - Caseta comunal. - Subsidio familias en acción. - Subsidio para la tercera edad. - Mejoramiento de vivienda. 	<ul style="list-style-type: none"> - Proyectos productivos para mujeres cabeza de familia. 	<ul style="list-style-type: none"> - Alumbrado publico. - Acueducto y alcantarillado. 		
<p>PUQUI ABAJO</p>	<ul style="list-style-type: none"> - Ampliación de la escuela para mas cobertura y preescolar. 		<ul style="list-style-type: none"> - Pavimentación de carreteras, 		

“COMPROMETIDOS CON EL CAMBIO”



Y LOS NUTAVES	<ul style="list-style-type: none"> - Refaccionamiento de la escuela, pintura, ampliación de baños, arreglo de maya, señalización de la escuela. 		<p>entrada de la vía a Playa Rica.</p>		
PUQUI ARRIBA	<ul style="list-style-type: none"> - Terminar la construcción de la escuela. - Toma de agua para la escuela. - Un profesor. - Encerramiento de la escuela. - Recurso en salud (botiquines). - Implementación deportiva. - Mejoramiento de vivienda y subsidios para vivienda. - Implementación de brigadas de salud. 		<ul style="list-style-type: none"> - Herramientas para mejorar los caminos. - Semipuentes para pasar el río a la escuela. - Jornales para mantenimiento de caminos. 		
LOS POMOS	<ul style="list-style-type: none"> - Mejoramiento de caminos. - Refaccionamiento de la escuela. 	<ul style="list-style-type: none"> - Tanque lechero de reposo. - Distribución de tierras. 	<ul style="list-style-type: none"> - Mejoramiento de caminos. - Carreteras (los planos están en la alcaldía). - Arreglo del puente de la paulina. - Construcción de puentes. 		
LA HABANA	<ul style="list-style-type: none"> - Mejoramiento de vivienda. - Subsidio para el adulto mayor. - Subsidio para la niñez. 	<ul style="list-style-type: none"> - Titulación y parcelación de tierras. 			
REMOLINOS	<ul style="list-style-type: none"> - Mejoramiento de vivienda. 		<ul style="list-style-type: none"> - Desembotellamiento de las veredas Clavellino, Vizcaya y Cardeño. - Arreglo de 		

“COMPROMETIDOS CON EL CAMBIO”



			<ul style="list-style-type: none"> - caminos. - Arreglo de puentes. 		
SAN FERMIN	<ul style="list-style-type: none"> - Brigadas de vacunación, consulta médica, salud oral. - Arreglo de la escuela, pintura, malla de enceramiento, instalaciones eléctricas. - Programa de alfabetización. - Mejoramiento y vivienda nueva. 		<ul style="list-style-type: none"> - Vía de penetración para la vereda. - Arreglo de caminos. 		
LA COLMENA	<ul style="list-style-type: none"> - Arreglo de la escuela. - Placa polideportiva. 		<ul style="list-style-type: none"> - Mejoramiento del acueducto. - Mejoramiento de caminos. 		
LA ESPERANZA	<ul style="list-style-type: none"> - Construcción y dotación de la escuela. - Terminación de la caseta comunal. - Capacitación en enfermería para personal de la vereda. - Construcción cancha de futbol, micro y dotación deportiva. 		<ul style="list-style-type: none"> - Dotación de herramientas para mejoramiento de caminos. 		
LA ALEMANIA	<ul style="list-style-type: none"> - Mejoramiento y vivienda nueva. - Incluir a la vereda en los programas de recreación y deporte con presencia de los funcionarios encargados. - Mantenimiento de la planta física de la escuela. 		<ul style="list-style-type: none"> - Mantenimiento de la carretera Puerto Raudal – La Alemania. - Mantenimiento caminos veredales. 		

“COMPROMETIDOS CON EL CAMBIO”



	<ul style="list-style-type: none"> - Asistencia para poder desarrollar en educación el programa PEI. - Dotación completa del centro de salud Raudal, que beneficia a la vereda. - Asistencia a la tercera edad y mujeres cabeza de familia. - Construcción de la caseta comunal. 		<ul style="list-style-type: none"> - Mantenimiento eléctrico. - Desarrollo de programas de protección a la quebrada de Neru. 		
EL PESCADO	<ul style="list-style-type: none"> - Mejoramiento de vivienda. - Placa polideportiva. 		<ul style="list-style-type: none"> - Ampliación del servicio del acueducto. - Ampliación del servicio de alumbrado público. - Mejoramiento de caminos a la pradera. - Electrificación de los pasos que faltan. 		
CER LA BARCA CAUTIVA	<ul style="list-style-type: none"> - Red eléctrica y 10 tomas para la sala de cómputo. 				
PUERTO VALDIVIA			<ul style="list-style-type: none"> - Pavimentación de la calle denominada el callejón. - Colocación de tres lámparas en la misma 		

“COMPROMETIDOS CON EL CAMBIO”



			calle.		
REUBICACION BUENOS AIRES ZORRRAS	<ul style="list-style-type: none"> - Enmallada de la escuela. - Parque infantil. - Placa polideportiva. - Mejoramiento de vivienda y vivienda nueva. - Centro de salud dotado. 		<ul style="list-style-type: none"> - Recoger aguas lluvias. - Construcción de muro de contención. - Pavimentar las calles. - Servicio de agua potable. - Alumbrado publico. - Legalizar electrificación de viviendas. - Legalizar escrituras de las casas reubicadas. - Puente peatonal sobre la troncal. 		
LA FRISOLERA CHORROS BLANCOS	<ul style="list-style-type: none"> - Mejoramiento de vivienda. - Mejoramiento de la escuela. 				
LA CULEBRA NEVADO	<ul style="list-style-type: none"> - Mejoramiento de vivienda. - Vivienda nueva. 		<ul style="list-style-type: none"> - Alcantarillado. - Electrificación de vivienda las que faltan. 		
PALOMAS	<ul style="list-style-type: none"> - Mejoramiento de vivienda. - Vivienda nueva. - Caseta comunal. 		<ul style="list-style-type: none"> - Mantenimiento del acueducto. 		
LA AMERICA	<ul style="list-style-type: none"> - Mejoramiento de vivienda. - Vivienda nueva. - Mantenimiento de la escuela. 		<ul style="list-style-type: none"> - Electrificación. - Saneamiento básico, pozos 		

“COMPROMETIDOS CON EL CAMBIO”



			sépticos, tazas sanitarias.		
MONTEFRIO	<ul style="list-style-type: none"> - Mejoramiento de vivienda. - Mantenimiento de la escuela. 		<ul style="list-style-type: none"> - Electrificación. - Saneamiento básico, pozos sépticos, tazas sanitarias. 		
SAN JOSE GENOVA	<ul style="list-style-type: none"> - Mejoramiento de vivienda. - Mantenimiento de la escuela 		<ul style="list-style-type: none"> - Electrificación. - Saneamiento básico, pozos sépticos, tazas sanitarias 		
LA COPOSA LAS CAMELIAS	<ul style="list-style-type: none"> - Mejoramiento de vivienda. - Mejoramiento de las dos escuelas. 		<ul style="list-style-type: none"> - Saneamiento básico. 		
LA VISCAYA	<ul style="list-style-type: none"> - Mejoramiento de vivienda. - Mejoramiento de la escuela. 		<ul style="list-style-type: none"> - Saneamiento básico. 		
COLOMBIA	<ul style="list-style-type: none"> - Mejoramiento de vivienda. - Vivienda nueva. 		<ul style="list-style-type: none"> - Puente sobre la quebrada Valdivia. 		
EL AGUCATE	<ul style="list-style-type: none"> - Mejoramiento de vivienda. 		<ul style="list-style-type: none"> - Arreglo de caminos. - Electrificación. 		
PENSILVANIA	<ul style="list-style-type: none"> - Mejoramiento de vivienda. - Vivienda nueva. - Mejoramiento de la escuela. 		<ul style="list-style-type: none"> - Saneamiento básico. 		
SANTA BARBARA	<ul style="list-style-type: none"> - Mejoramiento de vivienda. - Vivienda nueva. - Mejoramiento de la escuela 		<ul style="list-style-type: none"> - Saneamiento básico. 		
EL HIGUERON	<ul style="list-style-type: none"> - Mejoramiento de vivienda. 		<ul style="list-style-type: none"> - Electrificación. 		
SANTANA CHORRILLOS	<ul style="list-style-type: none"> - Mejoramiento de vivienda. - Mejoramiento de la escuela. 				

“COMPROMETIDOS CON EL CAMBIO”



RAUDAL	<ul style="list-style-type: none"> - Mejoramiento de vivienda. - Vivienda nueva. 		<ul style="list-style-type: none"> - Alumbrado publico. - Terminar la pavimentación de las calles. 		
LA INDIA	<ul style="list-style-type: none"> - Mejoramiento de vivienda. - Centro de salud. - Guardería. - Caseta comunal. 				
PLAYA RICA	<ul style="list-style-type: none"> - Mejoramiento de vivienda. 		<ul style="list-style-type: none"> - Electrificación. - Puento sobre la quebrada el pescado. - Mejoramiento de caminos. 		
BARRIO LA FLORESTA	<ul style="list-style-type: none"> - Mejoramiento de vivienda. 		<ul style="list-style-type: none"> - Alcantarillado. - Muro de contención. - Pavimentación. 		
BARRIO EL TEMPLETE	<ul style="list-style-type: none"> - Mejoramiento de vivienda. 		<ul style="list-style-type: none"> - Alumbrado publico. - Alcantarillado. - Arreglo de calles y pavimentación 		

“COMPROMETIDOS CON EL CAMBIO”



ANEXO N° 3

INFORMACIÓN BASE PARA LA FORMULACIÓN DEL PLAN DE DESARROLLO

“COMPROMETIDOS CON EL CAMBIO”



INFORMACION BASE PARA LA FORMULACION DEL PLAN DE DESARROLLO 2008 – 2011													
VEREDA / BARRIO / CORREGIMIENTO	POBLACION				Población asistente a centros educativos	TIPOS DE ESTABLECIMIENTOS				NIVEL EDUCATIVO DE LA POBLACION			
	Hombres	Mujeres	Total	Discapacitados		ICBF	Guardería / Preescolar	Colegios Públicos	Otros	Ninguno	Primaria	Secundaria	Otros
Organi Alto	122	99	221	2	42	0	0	41	1	122	89	9	1
La India	235	238	473	6	61	1	0	60	0	268	179	26	0
Organi Bajo	54	53	107	1	6	0	0	6	0	65	42	0	0
La Habana	261	211	472	17	84	9	1	74	0	223	222	27	0
La Culebra	67	71	138	2	30	0	0	30	0	44	74	20	0
Santa Inés	157	160	317	6	33	0	0	33	0	151	153	13	0
Caracoli	101	87	188	5	31	0	0	31	0	93	85	10	0
Puerto Valdivia	646	636	1282	19	235	1	8	225	1	532	551	195	4
El Pital	163	149	312	1	46	0	0	46	0	157	140	14	1
Cachirime	457	502	959	14	185	7	11	166	1	442	425	92	0
Monte Blanco	660	529	1189	13	147	0	1	146	0	583	508	98	0
La Paulina	303	287	590	5	62	0	0	62	0	328	230	32	0
Pto. Raudal	398	367	765	12	112	0	7	104	1	424	297	44	0
Palomas	337	310	647	11	99	0	3	96	0	365	246	35	1
El Quince	299	280	579	7	98	0	1	97	0	336	205	38	0
El Catorce	170	148	318	6	64	0	0	64	0	177	115	26	0
Chorros Blancos	34	39	73	0	5	0	0	5	0	32	39	2	0
Los Pomos	241	176	417	5	21	0	2	19	0	233	174	10	0
La América	95	71	166	0	21	0	0	21	0	88	72	6	0
Monte Frió	98	66	164	1	9	0	1	8	0	95	63	6	0
San José De Génova	105	97	202	0	17	0	0	17	0	106	86	10	0
Juntas Pescado Arriba	89	58	147	2	12	0	0	12	0	86	49	12	0
La Coposa	101	77	178	3	20	0	1	18	1	89	83	6	0
Las Camelias	61	56	117	0	21	0	0	21	0	49	52	16	0
Colmenas	68	63	131	2	21	0	0	19	2	40	79	12	0
La Vizcaya	64	51	115	0	10	0	0	9	1	57	56	2	0
Clavellino	79	60	139	7	17	0	0	17	0	66	68	5	0
Colombia	32	43	75	0	2	0	0	1	1	24	14	6	1

“COMPROMETIDOS CON EL CAMBIO”



Aguacate	66	64	130	2	12	0	0	12	0	76	54	0	0
El Astillero	155	114	269	1	18	0	0	18	0	179	77	13	0
Pensilvania	126	78	204	2	17	0	0	17	0	112	86	6	0
Santa Bárbara	147	109	256	1	21	0	0	21	0	149	100	7	0
El Higerón	98	81	179	2	12	0	0	10	2	101	67	11	0
La Alemania	178	163	341	2	25	0	0	25	0	236	95	10	0
Sta Ana Chorrillos	96	96	192	1	40	0	0	39	1	101	83	8	0
Puqui	131	111	242	2	20	0	0	20	0	158	81	3	0
Raudal	319	244	563	4	61	0	1	60	0	310	238	15	0
San Fermin	81	81	162	2	29	0	0	29	0	92	65	5	0
Remolinos	307	306	613	8	83	0	1	82	0	393	196	24	0
Playa Rica	51	48	99	1	13	0	0	13	0	45	46	8	0
Palanqueros	249	265	514	4	105	4	7	92	2	225	225	57	7
Los Cristos	57	44	101	4	13	0	2	11	0	56	40	4	1
La Bomba	115	114	229	2	49	1	3	44	1	84	97	47	1
Palmarito	250	262	512	6	151	0	18	133	0	144	223	133	12
Plaza Principal	26	25	51	1	14	0	0	19	5	10	21	18	2
Puerto Ospina	154	153	307	9	66	1	5	60	0	108	154	41	4
El Porvenir	289	313	602	9	123	0	8	111	1	233	270	97	2
La Floresta	205	196	401	6	87	3	5	78	1	176	152	73	0
Veinte De Julio	57	59	116	2	23	0	3	20	0	48	47	21	0
El Nevado	156	159	315	7	54	0	0	54	0	113	162	39	1
La Piscina	55	56	111	3	21	0	0	20	1	41	57	12	1
Sevilla	63	45	108	1	23	0	2	21	0	39	54	15	0
La Variante	297	314	611	7	151	9	4	138	0	230	278	100	3
El Libertador	109	107	216	7	56	0	6	41	9	59	75	64	18
Kennedy	56	53	109	2	20	0	1	17	2	33	38	37	1
El Templete	351	355	706	11	130	9	8	113	0	356	296	53	1
Centenario	16	21	37	0	9	0	2	7	0	11	13	11	2
La Pola	28	45	73	1	23	0	2	21	0	20	33	18	2
Páez	65	64	129	1	31	0	1	30	0	42	59	27	1
TOTALES	9.850	9.099	18.949	258	3011	48	115	2.814	34	9.255	7.878	1.749	67
PORCENTAJE	51.98	48.02	100	1.36	15.89	0.25	0,61	14.85	0,18	48.84	41,57	9,23	0,35

“COMPROMETIDOS CON EL CAMBIO”



ANEXO N° 4

ACTAS DE ASISTENCIA, PROCESAMIENTO, SECTOR EDUCACIÓN Y NIÑEZ Y ADOLESCENCIA

"COMPROMETIDOS CON EL CAMBIO"

Asistencia Plan Desarrollo

Nivel Adolescencia

deportes y recreación

Maria Elena Escobar J.

39182562

delegada

[Signature]

Juan Velaz

8095668

Coor. de la Cultura

[Signature]

Fco Teresa Zuñiga

35685621

[Signature]

Luis Fernando Herrera.

15206960

Coor. gen.

[Signature]

Xavier gomez P

25277722

Coor. salud

[Signature]

Marcel Pino Santos

11394604

LG. Valdivia

[Signature]

Carlos Augusto Ruiz A.

3164223419

Comisario de Fina.

[Signature]

Fernelix Palacios Bahio,

11990870

Rector

[Signature]

Romero Roberto E.

3.598.965.

Coordinador

[Signature]

Ana yanelis Barrera Zuboya

48925021

Secretaria Comisaria

Ana Barrera



FIRMA

INSTITUCIÓN

Libia Jhés Fernandez Gallego		
PIAR ECIAMA Torres		CER LA BARCA CAUTIVA
Claudia M Restrepo M		CER La Paulina
Dina Mercado Méndez		C.E.R Emilio Vasco.
Elba Verq Arango		CER SANTIAGUÉ
Mario Lucila Zapata Z.		CER Pedro Vázquez Calle.
Angela María Tamayo J		CER Lois María Cuartos
Fanny Eugenia Arango E		CER Lois María Cuartos
Claudia Reilly Calderón		CER Las Palomas
Valeri Casas Aguado		C.E.R "Villa Marina"
Falciaga Gárdenas Parra.		CER "Villa Marina"
Filibia Rodríguez		C.E.R. Los Nutabes
Rosalba Santos Córdoba	C.E.R.	Pío Claudio Gutiérrez
Jorgelis Pino Mosquera	C.E.R.	Los Nutabes
Lucero Amparo Sossa G	CER	Santa Trés
Alejandra María Canojal	CER	Pedro Vázquez Calle
Angela Amés Romiriz	CER	Luis María Cuartos,
Luz Aída Zapata Osorio	CER	San Fermín.
Ramiro Tabares S	TER	MARCO A ROJO
Olivia Patricia Flores J.	CER.	La Seriona.
Herica Milena Mesa	C.E.R.	La Vizcaya.
Lida Eugenia Ramirez Rpo	CER	Chañillos.
Juan David Cheuveni E.	TER.	MARCO A. ROJO
Guillermo León Lopez	TER.	Marco A Rojo
Grady gumar piñz	TER	parsh velduna
Yegon Alexander Lader		Monitor Deportivo pto velduna
Patricia Ruiz Carra		C.E.R La soledad
Diana Yolana Vázquez	CER	La Esperanza.
Ana Gregoria Chauvana	C.E.R.	Higuarón
Janeeth Cristina Muñoz A	CER	Calmenas
Shirley Andrea Corra Lopez	CER	La Alemanaia.
Paula Andrea Castillon Franco	CER	Santa Bárbara.
Cristina Espinal	CER	Las Palomas





FIRMA

William Alfaro F
 Humberto Cuesta
 Olga Estela Vico Romero
 MARIA LEONIA DE HARO
 Femelex Palacios P.
 Marcial Pino Santos
 Lina yanel Roera Zibarga
 Carlos Augusto Ruiz
 Ferny Gutierrez L
 Luz Helida Aguirre
 ANGELA GOZMAN P

INSTITUCION

C.E.R. Cachimé
 C.E.R. Cachimé
 Institución Educ. Nacer A. Poy.
 I.E. MARCO A. BATO.
 I.E.R. Marcos A. Rojas.
 I.E. Valdivia
 secretaria comisaria
 Comisaria Fils
 DLS.
 C.F.R. La Paulina.
 CER LA LERIOVA

1991
 1991
 1991



“COMPROMETIDOS CON EL CAMBIO”