



MUNICIPIO DE PALMAS DEL SOCORRO PLAN DE DESARROLLO MUNICIPAL

NUEVAS OPORTUNIDADES PARA PALMAS

LA VISIÓN DEL DESARROLLO DEL MUNICIPIO

“Fortalecer el sector agrícola, ganadero y proyectar el Municipio como destino turístico de Santander, generando empleo y oportunidad para ofertar los productos propios de la región a toda la población; resaltando y apoyando el trabajo artesanal y artístico, afirmando de esta manera la identidad cultural e histórica del municipio y trazando políticas que encierren valores y principios de transparencia a través de la optimización de la educación y el aprovechamiento del tiempo libre, con la construcción y adecuación de infraestructura que permita el desarrollo en todos los sentidos sociales y de esta manera cumplir con las metas y objetivos trazados.”

NUBIA SUÁREZ VELÁSQUEZ 2008 - 2011

ALCALDIA DE PALMAS DEL SOCORRO
WEB: palmasdelsocorro-santander.gov.co
email: contacto@palmasdelsocorro-santander.gov.co



MUNICIPIO DE PALMAS DEL SOCORRO
PLAN DE DESARROLLO MUNICIPAL

NUEVAS OPORTUNIDADES PARA PALMAS

PALMAS DEL SOCORRO

PLAN DE DESARROLLO MUNICIPAL

2008 – 2011

“NUEVAS OPORTUNIDADES PARA PALMAS”

DRA. NUBIA SUÁREZ VELÁSQUEZ

Alcaldesa Municipal

NUBIA SUÁREZ VELÁSQUEZ 2008 - 2011

ALCALDIA DE PALMAS DEL SOCORRO
WEB: palmasdelsocorro-santander.gov.co
email: contacto@palmasdelsocorro-santander.gov.co



MUNICIPIO DE PALMAS DEL SOCORRO

PLAN DE DESARROLLO MUNICIPAL

NUEVAS OPORTUNIDADES PARA PALMAS

TABLA DE CONTENIDO

CAPITULO I

DIAGNOSTICO GENERAL DEL MUNICIPIO DE PALMAS DEL SOCORRO

I DIAGNOSTICO MUNICIPAL 10

I.1 CARACTERÍSTICAS GENERALES 10

I.1.1 RESEÑA HISTÓRICA 10

I.1.2 UBICACIÓN GEOGRÁFICA 11

I.1.3 POBLACIÓN Y DEMOGRAFÍA 12

I.1.4 SUELOS 17

I.2 DIAGNOSTICO SOCIOECONÓMICO 18

I.2.1 EMPLEO 21

I.2.2 INGRESOS MENSUALES 21

I.2.3 NECESIDADES BÁSICAS INSATISFECHAS (NBI) 23

I.2.4 NIVEL EDUCATIVO Y ESCOLARIDAD 29

I.2.5 DESPLAZAMIENTO FORZADO 33

I.2.6 REINSERTADOS 34

I.2.7 DERECHOS HUMANOS Y DERECHO INTERNACIONAL HUMANITARIO 34

I.2.8 SEGURIDAD CIUDADANA 35

I.2.9 INFANCIA, ADOLESCENCIA Y AMBIENTE SANO 40

NUBIA SUÁREZ VELÁSQUEZ 2008 - 2011

ALCALDIA DE PALMAS DEL SOCORRO

WEB: palmasdelsocorro-santander.gov.co

email: contacto@palmasdelsocorro-santander.gov.co



MUNICIPIO DE PALMAS DEL SOCORRO PLAN DE DESARROLLO MUNICIPAL

NUEVAS OPORTUNIDADES PARA PALMAS

I.3	DIAGNOSTICO DEMOGRÁFICO	57
I.3.1	MUJERES EN EDAD FÉR TIL	57
I.3.2	INCIDENCIA DE ENFERMEDADES	58
I.4	DIAGNOSTICO SOCIOLOGICO CULTURAL	60
I.4.1	PARTICIPACIÓN COMUNITARIA	60
I.4.2	NIVELES DE ORGANIZACIÓN	60
I.4.3.	PATRIMONIO CULTURAL	62
I.5	SITUACIÓN DEL TERRITORIO	62
I.5.1	MORFOLOGÍA URBANA	62
I.5.2	COBERTURA Y USO ACTUAL DEL SUELO	63
I.5.3	USO Y DISPONIBILIDAD DE LOS SUELOS	66
I.5.4	RELIEVE	72
I.5.5	CLIMA Y VEGETACIÓN	73
I.5.6	HIDROGRAFÍA	73
I.6	SITUACIÓN DE LA PROVISIÓN DE SERVICIOS PÚBLICOS E INFRAESTRUCTURA VIAL	75
I.6.1	SERVICIOS PÚBLICOS	75
I.6.2	INFRAESTRUCTURA VIAL	85
I.7	SITUACIÓN POLÍTICA Y DE PARTICIPACIÓN DE LA SOCIEDAD CIVIL.	87
I.7.1	ACTORES DEL PLAN DE DESARROLLO MUNICIPAL	87
I.7.2	ESTRUCTURA ADMINISTRATIVA.	89
I.7.3	PERSONERÍA.	89
I.7.4	CONCEJO.	89

NUBIA SUÁREZ VELÁSQUEZ 2008 - 2011

ALCALDIA DE PALMAS DEL SOCORRO

WEB: palmasdelsocorro-santander.gov.co

email: contacto@palmasdelsocorro-santander.gov.co



MUNICIPIO DE PALMAS DEL SOCORRO PLAN DE DESARROLLO MUNICIPAL

NUEVAS OPORTUNIDADES PARA PALMAS

1.7.5 RESULTADOS ELECTORALES PARA ALCALDÍA	90
1.7.6 REGISTRADURÍA MUNICIPAL	90
1.7.7 RECURSOS FÍSICOS DEL MUNICIPIO	90
1.7.8 PARTICIPACIÓN POLÍTICA O ADMINISTRATIVA	91
1.7.9 PARTICIPACIÓN COMUNITARIA.	91
1.7.10 LA PRESENCIA INSTITUCIONAL.	91
1.8 SITUACIÓN DE LOS RECURSOS, LA CAPACIDAD INSTITUCIONAL Y ADMINISTRATIVA.	92
1.8.1 EVALUACIÓN DEL DESEMPEÑO FISCAL MUNICIPAL	92
1.8.2 PRESUPUESTO DE INGRESOS Y GASTOS	96
1.8.3 SITUACIÓN PRESUPUESTAL Y FINANCIERA	97
1.9 SITUACIÓN DE LOS SERVICIOS SOCIALES	102
1.9.1 EDUCACIÓN	102
1.9.2 SALUD	108
1.9.3 CULTURA	113
1.9.4 RECREACIÓN Y DEPORTE	114
1.9.5 TURISMO	115
1.9.6 MATADERO MUNICIPAL	118
1.9.7 ESPACIO PÚBLICO	119
1.9.8 VIVIENDA	119
1.10 DESARROLLO ECONÓMICO.	120
1.11 SÍNTESIS DEL DIAGNOSTICO	124
1.11.1 EL SECTOR SOCIAL	125
1.11.2 EL NIVEL DE INGRESOS FAMILIARES	125

NUBIA SUÁREZ VELÁSQUEZ 2008 - 2011

ALCALDIA DE PALMAS DEL SOCORRO

WEB: palmasdelsocorro-santander.gov.co

email: contacto@palmasdelsocorro-santander.gov.co



MUNICIPIO DE PALMAS DEL SOCORRO PLAN DE DESARROLLO MUNICIPAL

NUEVAS OPORTUNIDADES PARA PALMAS

I.II.3 LA VIVIENDA	126
I.II.4 LA EDUCACIÓN	128
I.II.5 LA SALUD	129
I.II.5.1 MORBILIDAD	129
I.II.5.2 DESNUTRICIÓN	130
I.II.6 LOS SERVICIOS PÚBLICOS	131
I.II.7 LA ECONOMÍA MUNICIPAL	131
I.II.8 LA INFRAESTRUCTURA VIAL	132
I.II.9 LAS FINANZAS MUNICIPALES	132

I.12 ARTICULACIÓN CON EL ENTORNO INTERNACIONAL, PLAN DE DESARROLLO NACIONAL Y PLAN DE DESARROLLO DEPARTAMENTAL. 133

I.12.1 OBJETIVOS DE DESARROLLO DEL MILENIO	133
I.12.2 INFANCIA, ADOLESCENCIA Y AMBIENTE SANO	136
I.12.3 PROGRAMAS DEL ESQUEMA DE ORDENAMIENTO TERRITORIAL	138
I.12.4 POLÍTICAS Y PROGRAMAS DEL GOBIERNO NACIONAL	139

CAPITULO 2

CONTENIDOS GENERALES DEL PLAN DE DESARROLLO DEL MUNICIPIO DE PALMAS DE SOCORRO 142

2.1 PRINCIPIOS	142
2.1.1 NUEVAS OPORTUNIDADES.	142
2.1.2 PRIORIZACIÓN DEL GASTO PÚBLICO.	142
2.1.3 PRESTACIÓN DE UN SERVICIO MÁS SOCIAL.	142
2.1.4 LIDERAZGO MUNICIPAL EN LA GESTIÓN DE RECURSOS.	142
2.1.5 TURISMO COMO ALTERNATIVA.	142

NUBIA SUÁREZ VELÁSQUEZ 2008 - 2011



MUNICIPIO DE PALMAS DEL SOCORRO PLAN DE DESARROLLO MUNICIPAL

NUEVAS OPORTUNIDADES PARA PALMAS

2.2 VALORES 143

2.2.1 CONFIANZA. 143

2.2.2 RESPETO. 143

2.2.3 SOLIDARIDAD. 143

2.2.4 TRANSPARENCIA. 143

2.2.5 EFICIENCIA. 143

2.3 ASPECTOS GENERALES DEL PLAN DE DESARROLLO 143

2.3.1 LA PLANIFICACIÓN SOCIOECONÓMICA 143

2.3.2 PROGRAMA DE GOBIERNO DE LA ALCALDESA NUBIA SUÁREZ

VELÁSQUEZ 145

2.3.3 LA VIGENCIA O PERIODO DE EJECUCIÓN DEL PLAN DE

DESARROLLO 152

2.3.4 LA METODOLOGÍA DE ELABORACIÓN DEL PLAN 152

2.3.5 PLANTEAMIENTO ESTRATÉGICO DEL PLAN 153

CAPITULO 3

PLANTEAMIENTO PROGRAMÁTICO DEL PLAN Y POLÍTICAS

SECTORIALES 156

3.1 POLÍTICA PROMOCIÓN DEL DESARROLLO 156

3.1.1 SECTOR AGROPECUARIO 156

3.1.2 COMERCIO Y TURISMO 159

3.2 POLÍTICA SOCIAL 162

3.2.1 SECTOR EDUCACIÓN 162

NUBIA SUÁREZ VELÁSQUEZ 2008 - 2011

ALCALDIA DE PALMAS DEL SOCORRO

WEB: palmasdelsocorro-santander.gov.co

email: contacto@palmasdelsocorro-santander.gov.co



MUNICIPIO DE PALMAS DEL SOCORRO PLAN DE DESARROLLO MUNICIPAL

NUEVAS OPORTUNIDADES PARA PALMAS

3.2.2	SECTOR SALUD	167
3.2.3	SECTOR NUTRICIÓN Y ALIMENTACIÓN	171
3.2.4	SECTOR INFANCIA, ADOLESCENCIA Y FAMILIA.	173
3.2.4	SECTOR ATENCIÓN A GRUPOS VULNERABLES	175
3.2.5	SECTOR ATENCIÓN Y PREVENCIÓN DE DESASTRES	179
3.2.6	SECTOR VIVIENDA	181
3.2.7	SECTOR AGUA POTABLE Y SANEAMIENTO BÁSICO	182
3.2.8	SECTOR CULTURA	189
3.2.9	SECTOR DEPORTE Y RECREACIÓN	193
3.3	POLÍTICA DE INFRAESTRUCTURA Y EQUIPAMIENTO VIAL	195
3.3.1.	SECTOR. INFRAESTRUCTURA VIAL	195
3.3.2.	SECTOR ENERGÉTICO.	197
3.3.3	SECTOR EQUIPAMIENTO Y ESPACIO PÚBLICO	198
3.4	POLÍTICA DE SOSTENIBILIDAD AMBIENTAL	199
3.4.1	SECTOR MEDIO AMBIENTE	200
3.5	POLÍTICA DESARROLLO INSTITUCIONAL Y SOCIAL	202
3.5.1	SECTOR DESARROLLO SOCIAL	202
3.5.2	SECTOR DESARROLLO INSTITUCIONAL	205
3.6	RESUMEN: METAS, INDICADORES Y ESTRATEGIAS	210
3.6.1.	POLÍTICA PROMOCIÓN DEL DESARROLLO	210
3.6.2.	POLÍTICA SOCIAL	218
3.6.3.	POLÍTICA INFRAESTRUCTURA Y EQUIPAMIENTO VIAL	267

NUBIA SUÁREZ VELÁSQUEZ 2008 - 2011

ALCALDIA DE PALMAS DEL SOCORRO

WEB: palmasdelsocorro-santander.gov.co

email: contacto@palmasdelsocorro-santander.gov.co



MUNICIPIO DE PALMAS DEL SOCORRO PLAN DE DESARROLLO MUNICIPAL

NUEVAS OPORTUNIDADES PARA PALMAS

3.6.4. SOSTENIBILIDAD AMBIENTAL 273

3.6.5. POLÍTICA DESARROLLO INSTITUCIONAL Y SOCIAL 267

CAPITULO 4

MATRIZ PLURIANUAL DE INVERSIONES 287

4.1. PROYECCIÓN DE RECURSOS FINANCIEROS 287

4.1.1. ESTADO DE LAS FINANZAS PARA EL AÑO 2007 287

4.1.2. PROYECCIÓN DE LOS INGRESOS 290

4.2 MATRIZ PLURIANUAL 300

CAPITULO 5

MECANISMOS FINANCIEROS E INSTITUCIONALES HACEN POSIBLE LA

EJECUCIÓN DEL PLAN DE DESARROLLO. 312

CAPITULO 6

CONTROL, SEGUIMIENTO Y EVALUACIÓN Y RENDICIÓN DE CUENTAS DEL

PLAN DE DESARROLLO 313

6.1. SEGUIMIENTO Y EVALUACIÓN 313

6.2. ETAPAS DE SEGUIMIENTO Y EVALUACIÓN Y RENDICIÓN DE CUENTAS DEL

PLAN DE DESARROLLO. 314

NUBIA SUÁREZ VELÁSQUEZ 2008 - 2011

ALCALDIA DE PALMAS DEL SOCORRO

WEB: palmasdelsocorro-santander.gov.co

email: contacto@palmasdelsocorro-santander.gov.co



MUNICIPIO DE PALMAS DEL SOCORRO PLAN DE DESARROLLO MUNICIPAL

NUEVAS OPORTUNIDADES PARA PALMAS

CAPÍTULO I

DIAGNOSTICO GENERAL DEL MUNICIPIO DE PALMAS DEL SOCORRO

I DIAGNOSTICO MUNICIPAL

I.1 CARACTERÍSTICAS GENERALES

I.1.1 RESEÑA HISTÓRICA

Palmas del Socorro, fue habitada en sus orígenes por las tribus GUANES Y AGATAES. Lo cual da mas tarde una mezcla con el español digno de dos mundos. Durante mucho tiempo llevó el nombre de PALMIRA, luego toma el nombre de PALMAS DEL SOCORRO, por dos gigantescas y soberanas palmas que embellecían el parque principal; y se llamo del Socorro, porque eclesiásticamente pertenecía a la Parroquia del Municipio de Socorro y Oiba. Toda esta transformación ocurre bajo la autoridad de JUAN ANTONIO Y VICENTE AZUERO, quienes fueron sus fundadores en 1785.

Palmas del Socorro fue elevada a la categoría de Parroquia en el año de 1809, para lo cual aportó el permiso del Virrey Amar y Borbón, quien hizo prometer a la comisión que la nueva parroquia debería ser fiel al rey de España.

Este proceso que empieza en 1799 y termina en 1809 con su primer párroco D.D Isidro José Gómez y Uribe da valor a la religión católica de Palmas, en 1887 el nuevo régimen territorial del

Departamento de Santander da la condición de Municipio a PALMAS DEL SOCORRO, a través del Decreto emitido por el Gobernador Peña Solano.

NUBIA SUÁREZ VELÁSQUEZ 2008 - 2011



MUNICIPIO DE PALMAS DEL SOCORRO PLAN DE DESARROLLO MUNICIPAL

NUEVAS OPORTUNIDADES PARA PALMAS

I.1.2 UBICACIÓN GEOGRÁFICA

El Municipio de Palmas del Socorro posee una extensión territorial de 57.02 Km², distribuidos en 0,23 Km² para el casco urbano y 56.79 Km² para el área rural distribuida en cinco (5) veredas: Vereda Barronegro, Vereda Ensilada, Vereda Guayabal, Vereda la Chapa y Vereda Aguabuena.

Figura No. 1. Ubicación del Municipio de Palmas del Socorro



Ubicado al suroeste del Departamento de Santander con 6°25' de Latitud Norte y 73°17' de longitud occidental, ubicado a una altura sobre el nivel del mar que varía entre los 750 msnm y 1800 msnm, con predominio de pisos térmicos medio y cálido; Se encuentra aproximadamente a seis horas (6 Hrs) de la Capital de la República, a 8 Km. del Socorro y 127 Km. (3 ½ hrs.) de la Capital del Departamento.

NUBIA SUÁREZ VELÁSQUEZ 2008 - 2011



MUNICIPIO DE PALMAS DEL SOCORRO PLAN DE DESARROLLO MUNICIPAL

NUEVAS OPORTUNIDADES PARA PALMAS

Sus límites territoriales son al Norte: con el Municipio de Socorro; al Suroriente: con Confines; al Occidente con Simacota, al Suroccidente con Chima y al Sur con Guapotá.

I.1.3 POBLACIÓN Y DEMOGRAFÍA

En los últimos 150 años la población de Palmas del Socorro prácticamente no se ha modificado, aunque ha tenido algunas variaciones ínter censales. Esta situación no sólo trae problemas en términos del desarrollo económico local, sino que también tiene que ver con el sentido de la identidad local y de la construcción de oportunidades para la sociedad local.

Según el DANE para el año 2005 se encuentra que la población asciende a 2.391 personas discriminados de la siguiente manera:

Tabla No. 1. Población de Palmas del Socorro Discriminado por sexo y área.

Sector / Sexo	Población
Cabecera	622
Resto	1769
Hombres	1291
Mujeres	1100
Hogares	642
Unidades Económicas	32
Unidades Agro económicas	456

Fuente: DANE

Tabla No. 2. Personas según Sexo

Categorías	Casos	%	Acumulado %
Hombre	1291	54%	54%
Mujer	1100	46%	100%
Total	2391	100%	100%

Fuente: DANE

NUBIA SUÁREZ VELÁSQUEZ 2008 - 2011



MUNICIPIO DE PALMAS DEL SOCORRO PLAN DE DESARROLLO MUNICIPAL

NUEVAS OPORTUNIDADES PARA PALMAS

Figura No. 2. Población de Palmas del Socorro Discriminado por sexo y área.

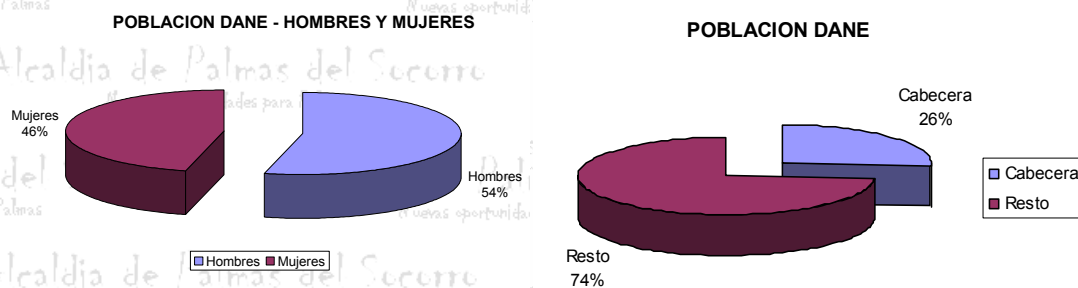

De otro lado, hay que anotar que la mayor parte de la población se encuentra entre los 31 y 50 años de edad, y que tan solo el 16% de la población según el SISBEN es mayor de 51 años. En cuanto a los datos del DANE según grupos decenales se encuentra que el mayor porcentaje de población se encuentra en el primer grupo y va cayendo de una manera exponencial, salvo en el rango de los 30 a 39 años donde se observa un leve aumento, observándose que el 6% de la población es mayor a 70 años. Así mismo en la tabla No. 5 se puede deducir que el 37% de la población es menor de edad.

Tabla No.3. Población de Palmas del Socorro por grupos etéreos.

EDADES	PORCENTAJE	TOTAL	URBANO		RURAL	
			FEMENINO	MASCULINO	FEMENINO	MASCULINO
De 0 a 5 años	14.65%	388	46	45	143	154
De 6 a 12 años	14.77%	391	54	45	150	142
De 13 a 18 años	11.56%	306	40	52	99	115
De 19 a 30 años	19.00%	503	61	55	184	203
De 31 a 50 años	23.53%	623	77	94	198	254
Más de 51 años	16.50%	437	61	59	149	168
Total	100%	2648	339	350	923	1036
Porcentaje	100%	100%	12.80%	13.22%	34.86%	39.12%

Fuente: Base de datos sisen Municipal año Enero de 2008

NUBIA SUÁREZ VELÁSQUEZ 2008 - 2011



MUNICIPIO DE PALMAS DEL SOCORRO PLAN DE DESARROLLO MUNICIPAL

NUEVAS OPORTUNIDADES PARA PALMAS

Tabla No. 4. Personas según por grupos decenales

Categorías	Casos	%	Acumulado %
0 a 9 años	469	20%	20%
10 a 19 años	460	19%	39%
20 a 29 años	302	13%	51%
30 a 39 años	363	15%	67%
40 a 49 años	274	11%	78%
50 a 59 años	223	9%	87%
60 a 69 años	165	7%	94%
70 a 79 años	89	4%	98%
80 años o más	46	2%	100%
Total	2391	100%	100%

Fuente: DANE

Tabla No. 5. Personas Mayores de edad.

Categorías	Casos	%	Acumulado %
0 a 17 años	873	37%	37%
18 años o más	1518	63%	100%
Total	2391	100%	100%

Fuente: DANE

Figura No. 3. Población de Palmas del Socorro discriminado por sexo y zona.

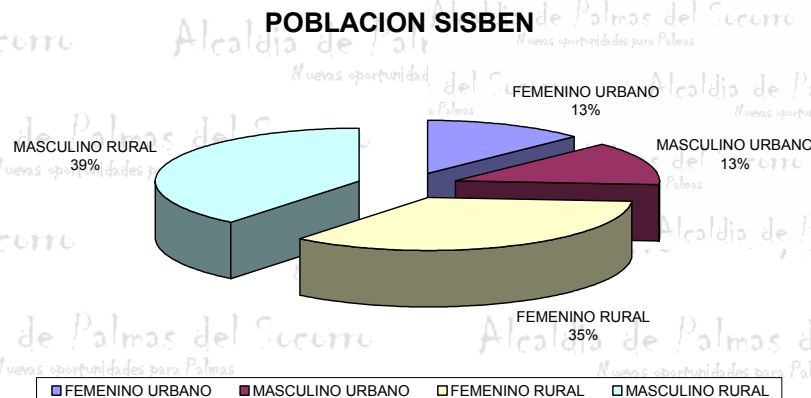

NUBIA SUÁREZ VELÁSQUEZ 2008 - 2011



MUNICIPIO DE PALMAS DEL SOCORRO PLAN DE DESARROLLO MUNICIPAL

NUEVAS OPORTUNIDADES PARA PALMAS

Fuente: Base de Datos SISBEN

Figura No. 4. Edad en grupos decenales por sexo.

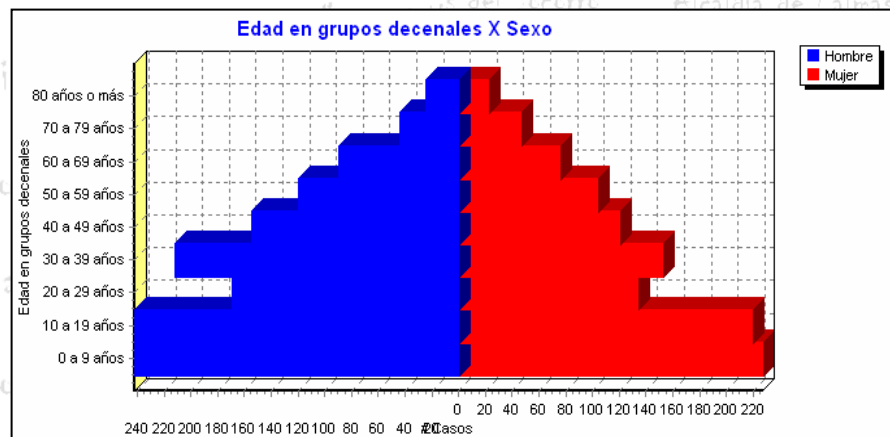

Fuente: DANE

La población del municipio de Palmas del Socorro, desde 1835 hasta 1993, muestra un crecimiento discontinuo, ya que para el año 1851 la población aumentó un 22.6% con respecto a 1843 (2.709 habitantes) y para 1870 la población presentó una disminución del 26.88% en relación con el censo anterior. A partir de este año, 1870, comienza un crecimiento constante, para caer drásticamente en 1985, en un 22.7% con respecto a 1973 (2.559 habitantes), situándose en 1993 en 2.712 habitantes, a la fecha la población según proyecciones del DANE para el año 2008 es de 2381 cayendo nuevamente por debajo de los 2.500 habitantes.

Actualmente la proyección del DANE muestra una leve decadencia de la población total, observándose un aumento en la población urbana y una leve disminución de la población rural, esta disminución se debe principalmente a la búsqueda de nuevas oportunidades de los campesinos en las grandes capitales y la ubicación cercana al Municipio de Socorro, donde se observan mejores expectativas. El Municipio de Palmas presenta un leve decrecimiento poblacional inferior al 1% que crece año tras año, contrario a lo que se observa en el Municipio de Socorro y el área metropolitana

NUBIA SUÁREZ VELÁSQUEZ 2008 - 2011



MUNICIPIO DE PALMAS DEL SOCORRO PLAN DE DESARROLLO MUNICIPAL

NUEVAS OPORTUNIDADES PARA PALMAS

de Bucaramanga, así mismo municipios cercanos a Palmas del Socorro y Socorro presentan disminución en su población como son Chima y Simacota.

Tabla No.6. Población de Palmas del Socorro año a año.

1835	1843	1851	1864	1870	1912	1918	1938	1964	1973	1985	1993	2005	2006	2007	2008
2.085	2.709	3.322	-	2.429	2.316	2.605	-	2.310	2.559	1.978	2.712	2,443	2,423	2,403	2,381

Para el año 2008 el DANE proyecta una población de 2381 distribuidos así: un 27.25% en la Cabecera Municipal equivalente a 649 Habitantes y un 72.75% en la Zona rural que equivale 1.732 habitantes.

Tabla No.7 Población de Palmas del Socorro año 2008 Según DANE

ZONA	2005	2006	2007	2008
CABECERA	624	634	642	649
RURAL	1819	1789	1761	1732
Total	2443	2423	2403	2381

El comportamiento poblacional en los últimos 30 años exceptuando una baja en la población en el año 1985 ha sido lento pero sostenido, Sin embargo, en el ultimo censo electoral el DANE proyecta una disminución de la población rural y un aumento de la población urbana llegando en el 2008 a 2381 habitantes de población total, con lo anterior expuesto podemos deducir que el 26% de los habitantes del municipio pertenecen al área urbana y el otro 74% pertenece a la rural, a diferencia del promedio Nacional en palmas del Socorro se encuentra que la población masculina supera la población femenina tanto en la zona urbana como en la zona rural.

La discapacidad en el Municipio de Palmas alcanza valores alarmantes llegando a 10,69% en los hombres y a 9.09% de las mujeres, encontrándose los rangos mas altos entre los 60 años y 79 años, en la tabla No. 8 se muestra el porcentaje de personas con limitaciones discriminados por sexo y grupos decenales.

NUBIA SUÁREZ VELÁSQUEZ 2008 - 2011



MUNICIPIO DE PALMAS DEL SOCORRO
PLAN DE DESARROLLO MUNICIPAL

NUEVAS OPORTUNIDADES PARA PALMAS

Tabla No. 8. Limitaciones por grupos decenales

Edad	Sexo				Total
	Hombre		Mujer		
	Total	Discapacitados	Total	Discapacitados	
0 a 9 años	18.75%	0.54%	20.64%	1.09%	0.79%
10 a 19 años	18.67%	0.46%	19.91%	1.18%	0.79%
20 a 29 años	13.01%	0.54%	12.18%	0.55%	0.54%
30 a 39 años	16.34%	0.85%	13.82%	0.45%	0.67%
40 a 49 años	11.93%	1.08%	10.91%	0.73%	0.92%
50 a 59 años	9.22%	1.78%	9.45%	0.73%	1.30%
60 a 69 años	6.89%	2.25%	6.91%	1.55%	1.92%
70 a 79 años	3.33%	1.94%	4.18%	1.73%	1.84%
80 años o más	1.86%	1.24%	2.00%	1.09%	1.17%
Total	100.00%	10.69%	100.00%	9.09%	9.95%

I.I.4 SUELOS

En Palmas del Socorro se encuentra diferentes usos del suelo, así mismo poco más del 25% del suelo es urbano y el 75% restante le pertenece a zonas de protección, producción y otros que se describen a continuación.

A la parte urbana le corresponde las áreas que cuentan con infraestructura vial y redes de servicios domiciliarios (redes primarias de energía, acueducto y alcantarillado) posibilitándose su urbanización y edificación. Incluye las áreas de desarrollo incompleto dentro de áreas consolidadas con edificación y su extensión es de 0,23 Km². En el municipio de Palmas del Socorro los suelos de protección están definidos por las áreas forestal protectora, de recarga hídrica abastecedores y áreas periféricas a nacimientos, cauces de ríos y quebradas.

NUBIA SUÁREZ VELÁSQUEZ 2008 - 2011



MUNICIPIO DE PALMAS DEL SOCORRO PLAN DE DESARROLLO MUNICIPAL

NUEVAS OPORTUNIDADES PARA PALMAS

Los suelos se clasifican como pobres a medianamente fértiles con limitantes de pendiente y profundidad, pasando por suelos incipientes, al nivel de este recurso, la problemática que se presenta es:

1. Las talas y quemas por avance de la frontera agrícola, la utilización de agroquímicos en los cultivos principalmente de la caña panelera, café, cítricos y monocultivos como patilla, tomate y frijol, la deforestación de vegetación nativa.
2. Todos estos factores repercuten en la pérdida de nutrientes, destrucción de microorganismos de importancia en la fertilidad del suelo, incrementándose los procesos erosivos, como los deslizamientos observados a margen de la carretera principal de Socorro a Palmas del Socorro y las cárcavas y terracetos representativos de los terrenos de la explotación pecuaria.

Las amenazas naturales en este Municipio son muy bajas, sólo se presentan evidencias de pequeños deslizamientos o desprendimientos de roca y procesos erosivos (cárcavas y terracetos) leves, los cuales se mantienen controlados por la presencia de vegetación que todavía se conserva que sirven como barreras físicas de oposición, aunque cabe resaltar que cualquier cambio puede producir riesgo ante estos fenómenos.

Sísmicamente la región de la provincia Comuna está catalogada según INGEOMINAS, como una zona de actividad sísmica media, por la influencia del nido sísmico, pero a escala local no se encontraron evidencias de fallas que pudiera significar, riesgo por sismicidad.

Por otra parte las inclinaciones y pendientes naturales del relieve, propias de un relieve montañoso, impiden la tecnificación de cultivos y la proyección de una agroindustria de bastas extensiones.

NUBIA SUÁREZ VELÁSQUEZ 2008 - 2011



MUNICIPIO DE PALMAS DEL SOCORRO PLAN DE DESARROLLO MUNICIPAL

NUEVAS OPORTUNIDADES PARA PALMAS

1.2 DIAGNOSTICO SOCIOECONÓMICO

El análisis del desarrollo del municipio de Palmas del Socorro debe realizarse con base en el contexto de la economía a nivel regional y nacional, para enmarcar su desarrollo en la dinámica actual. En primera instancia, es necesario señalar que hasta finales de la década de los ochenta el país poseía una política de protección a la producción nacional y una política de crédito en la cual el Estado subsidiaba los créditos con bajas tasas de interés.

La ejecución de estas políticas permitió que la producción de bienes estuviera dirigida a la satisfacción de las necesidades del mercado interno, sin que a la estructura de costos, los bajos niveles tecnológicos y la calidad de la producción se les diera mayor importancia. Así la producción nacional no buscó maximizar su eficiencia y perdió competitividad con la industria extranjera, hasta el punto en que sólo se destinaba para este mercado el 8% de la producción total.

Frente a esta tendencia y en el contexto mundial de globalización y apertura de los mercados internos, en la presente década la política económica se orientó, a adelantar un proceso de modernización y de racionalización de todo el sector productivo para alcanzar mayores niveles de competitividad y elevar la participación en los mercados internacionales.

Este cambio de dirección chocó con la antigua estructura económica del país que no estaba preparada técnicamente y para lo cual se hacía necesaria la inversión de grandes sumas de dinero para la modernización del sector productivo, que el Estado no estaba en capacidad de apoyar con políticas de fomento de mediano y largo plazo.

NUBIA SUÁREZ VELÁSQUEZ 2008 - 2011



MUNICIPIO DE PALMAS DEL SOCORRO PLAN DE DESARROLLO MUNICIPAL

NUEVAS OPORTUNIDADES PARA PALMAS

Así, la economía nacional comenzó a perder el dinamismo que la había caracterizado durante décadas y los sectores fueron perdiendo capacidad de iniciativa reflejándose en la pérdida de los mercados, hasta el punto en que las importaciones registran un alto porcentaje de bienes agropecuarios.

De igual forma, el departamento de Santander refleja la misma situación, pues la participación del conjunto de las fuerzas productivas del departamento lo ubican, en los últimos años, en el cuarto lugar del PIB regional más significativo dentro del ordenamiento territorial Colombiano después de Bogotá, Valle y Antioquia, superando a Cundinamarca el cual durante los años 1993 al 2005 tuvo un crecimiento menor que el de Santander.

Aunque en términos generales, el factor explicativo de esta crisis es el de la apertura económica y de la consecuente competencia de la producción internacional, lo cierto es que para este periodo se presentó una reducción del crédito y de los mecanismos de financiación, disminuyó la capacidad de compra de la población, tanto por el deterioro de los ingresos reales como por los altos niveles de desempleo; se hizo evidente el bajo nivel tecnológico, además de la renuencia del sector empresarial del país para efectuar la modernización de la economía.

Esta situación ha sido agravada por el manejo de la política monetaria del país, la cual ha presionado a mantener un peso sobrevaluado, lo que favorece las importaciones, afecta las exportaciones y ha duplicado el endeudamiento privado con el sector financiero internacional.

En este contexto, merece realizarse el estudio de la estructura económica del Municipio, para alcanzar una mayor comprensión de los factores externos que afectan su desenvolvimiento y limitan su desarrollo.

En reciente revisión de los estudios acerca del desarrollo del municipio de Palmas del Socorro, se establece que el sector agropecuario es el principal pilar de la economía del Municipio, a pesar de los

NUBIA SUÁREZ VELÁSQUEZ 2008 - 2011



MUNICIPIO DE PALMAS DEL SOCORRO PLAN DE DESARROLLO MUNICIPAL

NUEVAS OPORTUNIDADES PARA PALMAS

problemas de pauperización de la economía agropecuaria, y el bajo nivel tecnológico. En consecuencia, estos productos tienen un nivel de importancia, por su influencia dentro de los aspectos socioeconómicos, como grandes dinamizadores de la economía.

1.2.1 EMPLEO

El Municipio de Palmas del Socorro dada sus características en la cual la población rural supera el 75%, la principal fuente de empleo se encuentra en la agricultura, en menor proporción se encuentra la industria y el Comercio este último es importante en la zona urbana.

Revisando la Base de datos del SISBEN se encuentra que el desempleo supera el 7% ubicándose en 7.27%, inferior al obtenido al promedio Nacional y al área metropolitana de Bucaramanga que supera el 9%. Esta tasa desempleo se debe a que el 75% de la población femenina del Municipio en edad de trabajar se dedica a oficios del Hogar, y que la gran mayoría se dedica a trabajar su propia tierra. En lo relacionado con la duración del desempleo se ha encontrado que en promedio una persona desempleada dura 22 Semanas y 5 días en conseguir empleo lo que es casi 6 meses de desempleo.

1.2.2 INGRESOS MENSUALES

Los principales ingresos de los habitantes de Palmas del Socorro proviene de la comercialización de productos agrícolas a Municipios como Socorro, San Gil, Bogotá, Bucaramanga, Medellín, Cúcuta y Tunja y otros, entre los productos de mayor comercialización se encuentra los cítricos, la panela, yuca, maíz, frijol, tomate y patilla y en menor proporción el tabaco. En la siguiente imagen se muestra el circuito de comercialización.

NUBIA SUÁREZ VELÁSQUEZ 2008 - 2011



MUNICIPIO DE PALMAS DEL SOCORRO PLAN DE DESARROLLO MUNICIPAL

NUEVAS OPORTUNIDADES PARA PALMAS

Figura No. 5. Circuito de Comercialización de productos Agrícolas. **Modificado**

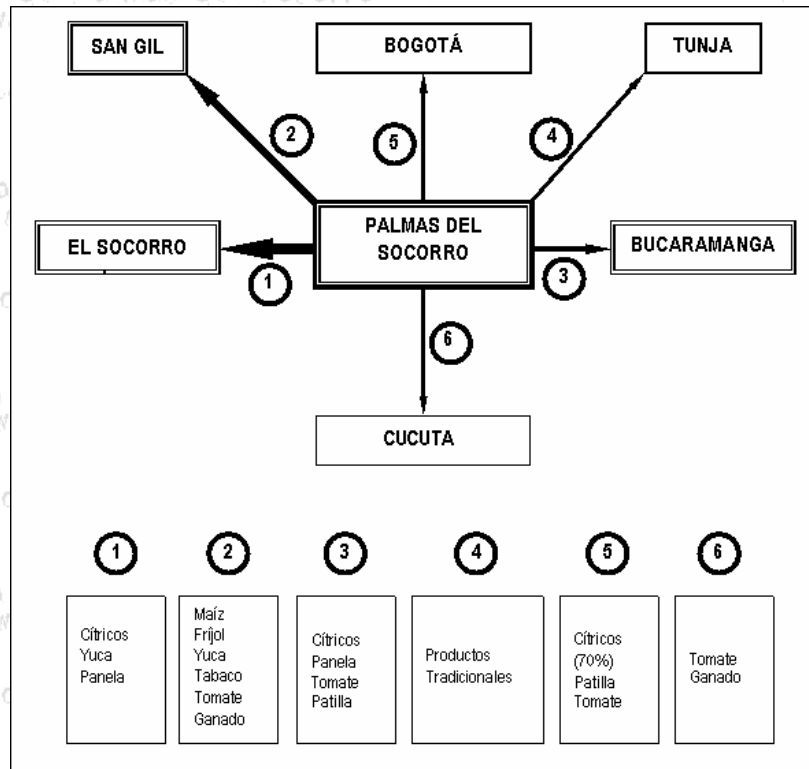

El promedio de Ingresos mensuales obtenido de la base de datos del SISBEN alcanza los \$ 160.000, así mismo se encuentra que de las 775 familias del Municipio 623 familias es decir el 80% tienen ingresos por persona del Núcleo familiar menor a 1 dólar por día, 83 familias es decir el 11% tienen ingresos por persona del núcleo familiar inferiores a 2 dólares por día y superiores a 1%, y 69 familias que corresponden al restante 9% tienen ingresos por persona del núcleo familiar superior a 2 dólares. Del total de 218 encuestas aplicadas se encontró que el promedio mensual de ingresos es 322.288, esto podría explicarse a que las personas al saber que el SISBEN es la base de datos de para la selección de beneficiarios dan valores a los encuestadores inferiores a los normales. En cuanto a los ingresos por persona se encontró que asciende a \$ 101.052,14 mensuales lo que equivale a \$3.368.40 por persona al día, lo que equivale a poco menos de dos dólares al día, de las encuestas se deduce igualmente que el 28.29% de la población posee ingresos inferiores a 1 dólar, el 42.9% poseen

NUBIA SUÁREZ VELÁSQUEZ 2008 - 2011



MUNICIPIO DE PALMAS DEL SOCORRO PLAN DE DESARROLLO MUNICIPAL

NUEVAS OPORTUNIDADES PARA PALMAS

ingresos superiores a 1 dólar e inferiores a 2 dólares y el 28.78% posee ingresos superiores a 2 dólares.

Figura No. 6. Ingresos promedio en dólares datos encuestas vs SISBEN

POBLACION POR INGRESOS

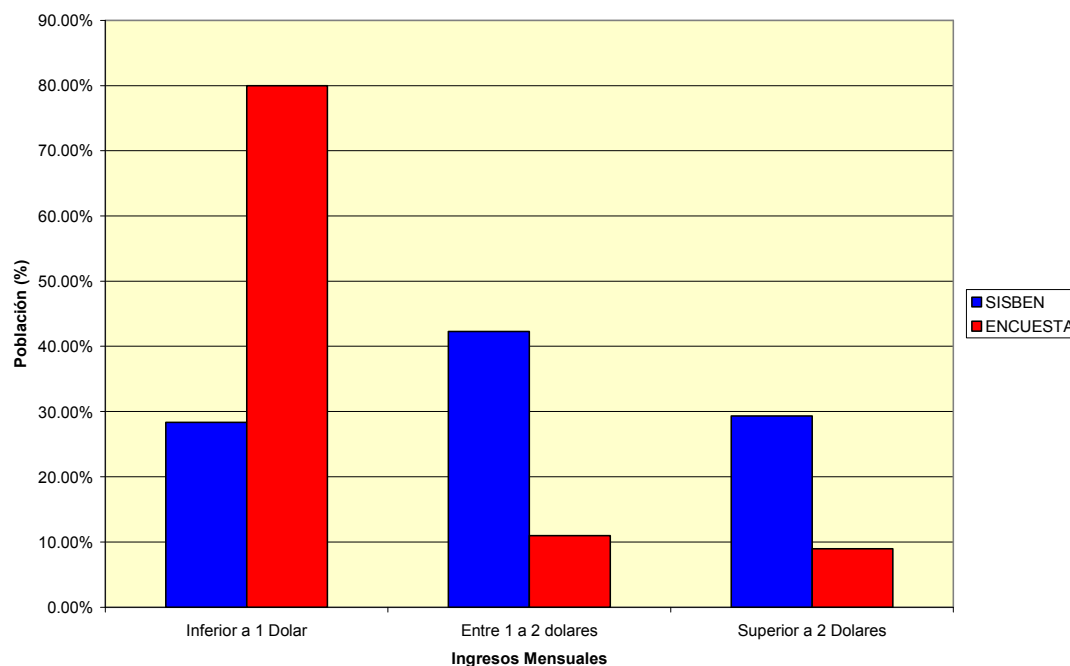

1.2.3 NECESIDADES BÁSICAS INSATISFECHAS (NBI)

La metodología de NBI busca determinar, con ayuda de algunos indicadores simples, si las necesidades básicas de la población se encuentran cubiertas.

Los grupos que no alcancen un umbral mínimo fijado, son clasificados como pobres. Los indicadores simples seleccionados, son: Viviendas inadecuadas, Viviendas con hacinamiento crítico,

NUBIA SUÁREZ VELÁSQUEZ 2008 - 2011



MUNICIPIO DE PALMAS DEL SOCORRO PLAN DE DESARROLLO MUNICIPAL

NUEVAS OPORTUNIDADES PARA PALMAS

Viviendas con servicios inadecuados, Viviendas con alta dependencia económica, Viviendas con niños en edad escolar que no asisten a la escuela.

En los siguientes cuadros se muestra el tipo de vivienda predominante en el Municipio, observándose que es la Casa con una participación mayor al 94% del total.

Tabla No. 9. Tipo de Casa en la Cabecera Municipal.

Categorías	Casos	%	Acumulado %
Casa	158	94%	94%
Apartamento	3	2%	96%
Tipo cuarto	7	4%	100%
Total	168	100%	100%

Fuente: DANE

Tabla No. 10. Tipo de Casa en la Zona rural.

Categorías	Casos	%	Acumulado %
Casa	460	94.85%	94.85%
Apartamento	6	1.24%	96.08%
Tipo cuarto	16	3.30%	99.38%
Otro tipo de vivienda	3	0.62%	100.00%
Total	485	100.00%	100.00%

Fuente: DANE

Tabla No. 11. Tipo de Casa Total Municipal.

Categorías	Casos	%	Acumulado %
Casa	618	94.64%	94.64%
Apartamento	9	1.38%	96.02%
Tipo cuarto	23	3.52%	99.54%
Otro tipo de vivienda	3	0.46%	100.00%
Total	653	100.00%	100.00%

Fuente: DANE

Así mismo se encontró que el 95% de las viviendas del municipio se encuentran ocupadas, en los siguientes cuadros se muestra la condición de ocupación por zonas.

NUBIA SUÁREZ VELÁSQUEZ 2008 - 2011



MUNICIPIO DE PALMAS DEL SOCORRO PLAN DE DESARROLLO MUNICIPAL

NUEVAS OPORTUNIDADES PARA PALMAS

Tabla No. 12. Condición de ocupación en la Cabecera Municipal.

Categorías	Casos	%	Acumulado %
Ocupada con personas presentes	164	98%	98%
Desocupadas	2	1%	99%
Desocupada por Uso Temporal	2	1%	100%
Total	168	100%	100%

Fuente: DANE

Tabla No. 13. Condición de ocupación en la Zona rural.

Categorías	Casos	%	Acumulado %
Ocupada con personas presentes	456	94%	94%
Desocupadas	11	2%	96%
Desocupada por Uso Temporal	18	4%	100%
Total	485	100%	100%

Fuente: DANE

Tabla No. 14. Condición de ocupación Total Municipal.

Categorías	Casos	%	Acumulado %
Ocupada con personas presentes	620	95%	95%
Desocupadas	13	2%	97%
Desocupada por Uso Temporal	20	3%	100%
Total	653	100%	100%

Fuente: DANE

Según los resultados del censo 2005, el 27,6% de la población de país presentó Necesidades Básicas Insatisfechas, disminuyendo en 8,2 puntos frente al censo de 1993 (35,8%), para el caso de Palmas del Socorro este indicador se encuentra según el DANE en a nivel municipal 29.15%, 26.47% en la Cabecera Municipal y 30.07% en la zona rural, así mismo en Municipios cercanos se encontraron los siguientes datos: Socorro 15.13%, Confines 30.13%, Chima 43.94% y Simacota 48.18%, se puede deducir de esto que las NBI en el Municipio de Palmas del Socorro es superior al promedio Nacional, y al encontrado en los municipios de Socorro y Guapota al igual que el promedio de Santander que alcanzo la cifra de 21.81. Así mismo esto implica que es necesario trabajar más en la zona rural.

NUBIA SUÁREZ VELÁSQUEZ 2008 - 2011



MUNICIPIO DE PALMAS DEL SOCORRO PLAN DE DESARROLLO MUNICIPAL

NUEVAS OPORTUNIDADES PARA PALMAS

Tabla No.15. NBI Provincias de Santander.

NBI CENSO DANE 2005								
MUNICIPIOS DE SANTANDER								
NBI CENSO DANE 2005								
Provincia	HABITANTES	VIVIENDAS	HOGARES	Personas en NBI			Personas en Miseria	
				Prop (%)	Personas	cve (%)	Prop (%)	Personas
Comunera	96.131	25.833	24.622	32,89%	31.617		9,28%	8.924
De Mares	298.503	78.089	77.090	28,36%	84.664		9,04%	26.986
García Rovira	76.730	23.216	19.910	41,43%	31.786		16,98%	13.030
Guanentá	137.777	40.994	36.110	29,37%	40.469		9,34%	12.874
Soto	1.120.653	273.828	292.454	13,83%	154.983		3,49%	39.119
Vélez	183.466	53.184	48.413	40,22%	73.794		14,01%	25.697
SANTANDER*	1.913.260	495.144	498.599	21,81%	417.314		6,62%	126.630
NACIONAL				27,63%			10,58%	

Fuente: Plan de desarrollo departamental de Santander 2008 - 2011

De acuerdo al cuadro anterior tomado del Plan de desarrollo departamental es claro que Palmas aunque se encuentra por debajo del promedio de la Provincia, esta muy por encima del promedio Departamental y del promedio Nacional.

Personas que habitan en vivienda inadecuada

Este indicador expresa las características físicas de viviendas consideradas impropias para el alojamiento humano. Son Viviendas móviles, o ubicadas en refugios naturales o bajo puentes, o sin paredes o con paredes de tela o de materiales de desecho o con pisos de tierra, en la zona rural el piso de tierra debe estar asociado a paredes de material semipermanente o percedero. Para el caso de Palmas del Socorro de las 775 Viviendas, existen 28 viviendas inadecuadas en la zona rural y 21 viviendas en la zona urbana lo que corresponde a poco más del 6%, en contraste con el 10.4% de la población Colombiana que viven en vivienda inadecuada.

NUBIA SUÁREZ VELÁSQUEZ 2008 - 2011



MUNICIPIO DE PALMAS DEL SOCORRO PLAN DE DESARROLLO MUNICIPAL

NUEVAS OPORTUNIDADES PARA PALMAS

Personas que habitan en viviendas con servicios inadecuados

Este indicador expresa en forma más directa el no acceso a condiciones vitales y sanitarias mínimas. En las cabeceras, comprende las viviendas sin sanitario o que careciendo de acueducto se provean de agua en río, nacimiento, carrotanque o de la lluvia. En el resto, dadas las condiciones del medio rural, se incluyen las viviendas que carezcan de sanitario y acueducto y que se aprovisionen de agua en río, nacimiento o de la lluvia. En el año 2005, en Colombia el 7,4% de la población, vive en viviendas con servicios inadecuados, comparando con el censo de 1993, esta población disminuyó en 3,1 puntos, en Palmas del Socorro tomando la base de Datos del SISBEN se encuentra que las personas que habitan en viviendas con servicios inadecuados se encuentran distribuidas en mayor proporción en la zona rural en total se encontraron 110 viviendas con servicios inadecuados lo que equivale a un poco más del 14%. Para el caso de las encuestas aplicadas se encontró un valor un poco menor que supera el 9.3% y de este porcentaje la totalidad se encuentra en la zona rural.

Personas que viven en Hacinamiento Crítico

Con este indicador se busca captar los niveles críticos de ocupación de los recursos de la vivienda por el grupo que la habita. Se consideran en esta situación las viviendas con más de tres personas por cuarto (excluyendo cocina, baño y garaje). Según los resultados del censo 2005, el 11,0% de la población vive en hacinamiento crítico, disminuyendo en 4,4 puntos frente a los resultados del censo 1993 (15,4%). Para el Caso del Municipio de Palmas del Socorro según la base de datos del SISBEN se encuentra que de las 775 viviendas existen 51 en las cuales las personas se encuentran en Hacinamiento crítico esto equivale a un poco más del 6%. De las encuestas aplicadas se encontró un valor mucho mayor que supera el 15.8%.

NUBIA SUÁREZ VELÁSQUEZ 2008 - 2011



MUNICIPIO DE PALMAS DEL SOCORRO PLAN DE DESARROLLO MUNICIPAL

NUEVAS OPORTUNIDADES PARA PALMAS

Hogares con personas en edad escolar que no asisten a la escuela.

Mide la satisfacción de necesidades educativas mínimas para la población infantil. Considera los hogares donde uno o más niños entre 7 y 11 años, parientes del jefe no asisten a un centro de educación formal.

El 3,6% de las personas de Colombia viven en hogares donde niños entre 7 y 11 años no asisten a un centro de educación formal, frente al censo de 1993, ha disminuido en 4,4 puntos.

Para Palmas del Socorro se encuentra que existe inasistencia escolar en 11 viviendas lo que corresponde a cerca del 2%. Según las encuestas realizadas este valor es un poco menor alcanzándose un valor de 1,36%

Personas en hogares con alta dependencia económica

Personas que pertenecen a hogares con más de tres personas por miembro ocupado y cuyo jefe ha aprobado, como máximo, dos años de educación primaria.

Según los resultados del censo 2005, en Colombia el 11,2% de las personas presenta una alta dependencia económica, disminuyendo en 1,6 puntos frente al censo de 1993 (12,8%).

En Palmas del Socorro se cuenta con 71 hogares con alta dependencia económica lo que representa cerca del 10% de los hogares presentes.

En resumen se puede establecer que el municipio presentan un alto porcentaje de viviendas con servicios inadecuados el cual alcanza un poco mas del 14%, en comparación con el 7,4% a nivel Nacional.

NUBIA SUÁREZ VELÁSQUEZ 2008 - 2011



MUNICIPIO DE PALMAS DEL SOCORRO PLAN DE DESARROLLO MUNICIPAL

NUEVAS OPORTUNIDADES PARA PALMAS

1.2.4 NIVEL EDUCATIVO Y ESCOLARIDAD

Dada las características del Municipio, en el cual la zona urbana representa mucho menos del 20%, se observa que menos del 2% posee estudios técnicos, tecnológicos o superiores, para el caso del SISBEN. Se observa en la tabla 17 que más del 14% no presenta ningún grado de escolaridad, que el 56.41% ha realizado la primaria y tan solo el 12.96% ha realizado estudios de básica secundaria lo que corresponde a mucho menos de la cuarta parte que ha alcanzado el nivel primaria.

Tabla No. 16. Nivel educativo, Palmas del Socorro

NIVEL DE EDUCATIVO	POBLACIÓN URBANA	POBLACIÓN RURAL	TOTAL	PORCENTAJE
Ninguno	176	515	691	26.11%
Primaria	329	1169	1498	56.59%
Secundaria	159	255	414	15.64%
Técnica o Tecnológica	6	2	8	0.30%
Universidad	17	18	35	1.32%
Postgrado	1	0	1	0.04%
Total	688	1959	2647	100.00%

Fuente: Base de datos SISBEN Enero de 2008

Tabla No. 17. Personas según Estudio

Categorías	Casos	%	Acumulado %
Preescolar	94	4.10%	4.10%
Básica primaria	1293	56.41%	60.51%
Básica secundaria	297	12.96%	73.47%
Media académica o clásica	128	5.58%	79.06%
Media técnica	49	2.14%	81.20%
Normalista	2	0.09%	81.28%
Superior y postgrado	92	4.01%	85.30%
Ninguno	337	14.70%	100.00%
Total	2292	100.00%	100.00%

Fuente: DANE

NUBIA SUÁREZ VELÁSQUEZ 2008 - 2011



MUNICIPIO DE PALMAS DEL SOCORRO PLAN DE DESARROLLO MUNICIPAL

NUEVAS OPORTUNIDADES PARA PALMAS

Tabla No. 18. Nivel educativo, Palmas del Socorro por grupos étnicos.

EDADES	TOTAL	URBANO						RURAL					
		FEMENINO			MASCULINO			FEMENINO			MASCULINO		
		Ning.	Prim.	Sec.	Ning.	Prim.	Sec.	Ning.	Prim.	Sec.	Ning.	Prim.	Sec.
De 0 a 5 años	211	29	0	0	21	0	0	69	0	0	92	0	0
De 6 a 12 años	338	13	32	1	14	27	0	40	86	5	36	83	1
De 13 a 18 años	192	0	12	13	0	16	9	28	33	0	3	59	19
De 19 a 30 años	444	2	13	32	2	22	22	0	111	54	5	139	42
De 31 a 50 años	580	4	53	13	5	62	21	9	152	21	23	205	12
Más de 51 años	428	19	36	3	23	31	4	49	92	7	51	108	5
Total	2193	67	146	62	65	158	56	195	474	87	210	594	79
Porcentaje	100%	3.06%	6.66%	2.83%	2.96%	7.20%	2.55%	8.89%	21.61%	3.97%	9.58%	27.09%	3.60%

Fuente: Base de datos SISBEN Enero de 2008

Tabla No. 19. Personas por nivel y años aprobados

Categorías	Casos	%	Acumulado %
Prejardín	16	0.70%	0.70%
Jardín	19	0.83%	1.53%
Transición	59	2.57%	4.10%
Básica Primaria 1	158	6.89%	10.99%
Básica Primaria 2	275	12.00%	22.99%
Básica Primaria 3	223	9.73%	32.72%
Básica Primaria 4	195	8.51%	41.23%
Básica Primaria 5	442	19.28%	60.51%
Básica Secundaria 6	78	3.40%	63.92%
Básica Secundaria 7	82	3.58%	67.50%
Básica Secundaria 8	77	3.36%	70.86%
Básica Secundaria 9	60	2.62%	73.47%
Media académica clásica 10	30	1.31%	74.78%
Media académica clásica 11	98	4.28%	79.06%
Media técnica 10	9	0.39%	79.45%
Media técnica 11	40	1.75%	81.20%
Normalista 12	1	0.04%	81.24%
Normalista 13	1	0.04%	81.28%
Superior y postgrado	92	4.01%	85.30%
Ninguno	337	14.70%	100.00%
Total	2292	100.00%	100.00%

Fuente: DANE

NUBIA SUÁREZ VELÁSQUEZ 2008 - 2011



MUNICIPIO DE PALMAS DEL SOCORRO PLAN DE DESARROLLO MUNICIPAL

NUEVAS OPORTUNIDADES PARA PALMAS

En las tablas anteriores, se observa también que el 33% de la población mayor de 51 años no posee ningún nivel educativo, que los habitantes entre los 19 a 30 años son muy pocos los que no han obtenido ningún nivel de educación y que en la zona rural existe mayor interés en terminar sus estudios secundarios. Así mismo se observa un desinterés después de terminar los estudios de primaria, si se observa la tabla 19 vera que del 19.28% que llega a primaria solo el 3.40 inicia el bachillerato.

Tabla No. 20. Personas que asisten a alguna entidad educativa

Categorías	Casos	%	Acumulado %
SI	698	30.45%	30.45%
NO	1594	69.55%	100.00%
Total	2292	100.00%	100.00%

Fuente: DANE

ANALFABETISMO

La tasa de Analfabetismo es muy alta especialmente en aquellas personas mayores de 50 años. La tasa global de analfabetismo según las encuestas aplicadas es de 7.8%.

Figura No. 7. Analfabetismo por grupos étnicos.

ANALFABETISMO POR EDAD

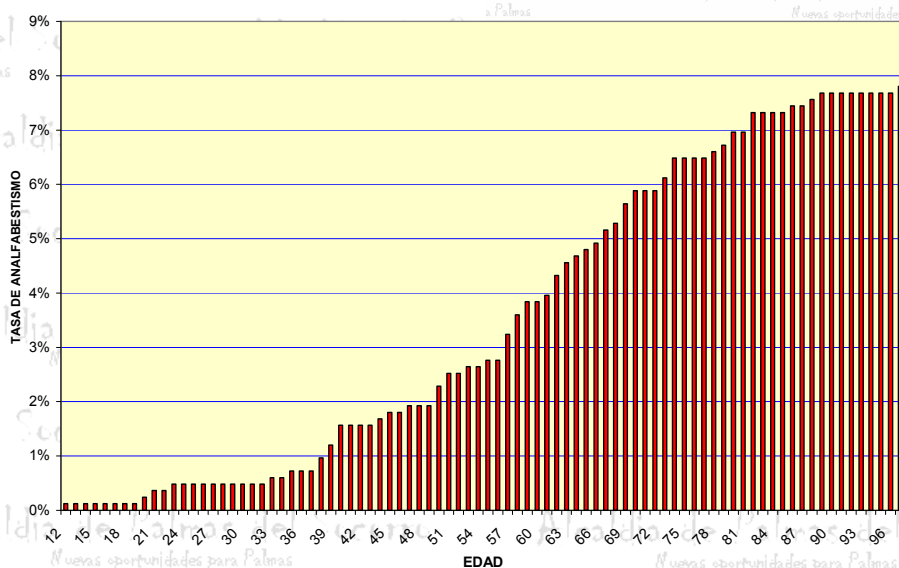

NUBIA SUÁREZ VELÁSQUEZ 2008 - 2011



MUNICIPIO DE PALMAS DEL SOCORRO PLAN DE DESARROLLO MUNICIPAL

NUEVAS OPORTUNIDADES PARA PALMAS

Hasta los 32 años el analfabetismo en Palmas del Socorro alcanza valores del 1%, el grupo de edad comprendido entre los 7 años y los 40 años el analfabetismo asciende al 2% alcanzando un 7.8% de Analfabetismo Global, del gráfico que se muestra en la parte inferior se puede deducir que gran parte de la población Analfabeta se encuentra entre las personas mayores de 57 años, esto implica que se deben desarrollar programas de alfabetización y de educación enfocados a este rango de edad.

En el siguiente cuadro se muestra la tasa de analfabetismo por grupos etéreos, según datos de la encuesta realizada.

Tabla No. 21. Analfabetismo por grupos etéreos.

EDAD	% ANALFABETISMO	INCREMENTO
12 - 30	0.48%	0.48%
31 - 49	1.92%	1.44%
50 - 68	5.28%	3.36%
69 - 87	7.44%	2.16%
88 - 97	7.80%	0.36%

Según el DANE cerca del 17.76% de la población de Palmas del Socorro no sabe leer ni escribir.

Tabla No. 22. Personas que saben leer y escribir

Categorías	Casos	%	Acumulado %
SI	1885	82.24%	82.24%
NO	407	17.76%	100.00%
Total	2292	100.00%	100.00%

Fuente: DANE

Tabla No. 23. Promedio de hijos por analfabetismo

Categorías	Casos	Promedio	%
SI	343	2.92	96%
NO	15	3.33	4%
Total y Promedio	358	2.93	100%

Fuente: DANE

NUBIA SUÁREZ VELÁSQUEZ 2008 - 2011



MUNICIPIO DE PALMAS DEL SOCORRO PLAN DE DESARROLLO MUNICIPAL

NUEVAS OPORTUNIDADES PARA PALMAS

1.2.5 DESPLAZAMIENTO FORZADO

Palmas del Socorro es un Municipio receptor de desplazados según datos suministrados por la Personería Municipal, por otra parte este drama se empieza a vivir desde los inicios de esta década, con el primer reporte el doce de Junio de 2001, desde esta fecha se han declarado como desplazados seis núcleos familiares de los cuales cuatro fueron certificados por la Red de Seguridad Social.

El Personero Municipal como representante del Ministerio Público se ha preocupado por atender las necesidades y todas las situaciones que rodean la vida álgida de cada uno de los miembros de estas agrupaciones, orientándolos en sus quehaceres y en sus tribulaciones.

Según datos de la personería Municipal se realizaron campañas a través del ICBF para la entrega de Bienestarina, programa que se terminó una vez las familias desplazadas fueron cubiertas con programas similares de Atención Social como lo son entrega de mercados, restaurante escolar para los menores entre otros. Por otra parte estos grupos han sido beneficiados con programas de atención profesional con la Psicóloga enviada por el ICBF en los núcleos familiares.

La administración Municipal ha cumplido lo relacionado con la Normatividad de desplazamiento forzado, encontrándose que durante los últimos años se ha establecido una partida para este grupo vulnerable.

A la fecha existen dos familias desplazadas declaradas ante la Personería Municipal el 25 de Septiembre de 2001 y 9 de Junio de 2003 respectivamente. En la siguiente tabla se observa las estadísticas de desplazados desde el año 2001.

NUBIA SUÁREZ VELÁSQUEZ 2008 - 2011



MUNICIPIO DE PALMAS DEL SOCORRO PLAN DE DESARROLLO MUNICIPAL

NUEVAS OPORTUNIDADES PARA PALMAS

Tabla No. 24. Estadísticas familias desplazadas en el Municipio de Palmas.

Fecha de declaracion	Lugar de desplazamiento	lugar actual de residencia
12/06/2001	San Benito - Santander	Suaita - Santander
25/09/2001	Sabana de Torres - Santander	Socorro
09/06/2003	San Benito - Santander	Palmas del Socorro
09/12/2003	Sabana de Torres - Santander	Sabana de Torres
28/01/2004	Yondo Antioquia	Palmas del Socorro
24/11/2004	Sucre - Santander	Palmas del Socorro y Puente Nacional.

Fuente: Personería Municipal

En el municipio a la fecha no se ha consolidado el PIU municipal, para garantizar la prestación eficiente de servicios a la PD y el goce efectivos de derechos GED.

1.2.6 REINSERTADOS

El Municipio de Palmas del Socorro esta siendo asilo de personas reinsertadas de grupos al margen de la Ley. El personero ha venido cumpliendo funciones de tutor de estas personas, a fin de velar por el Estado cumpla los compromisos adquiridos en beneficio de estas personas.

La información se esta manejando con carácter de reserva y a través del enlace entre Acción Social y la Personería Municipal.

1.2.7 DERECHOS HUMANOS Y DERECHO INTERNACIONAL HUMANITARIO.

Aunque no existe en el Municipio una estadística clara sobre violación de derechos humanos, la protección de ellos ha sido siempre vigilada a través de la personería Municipal y demás funcionarios del Ministerio Publico.

NUBIA SUÁREZ VELÁSQUEZ 2008 - 2011



MUNICIPIO DE PALMAS DEL SOCORRO PLAN DE DESARROLLO MUNICIPAL

NUEVAS OPORTUNIDADES PARA PALMAS

Por otra parte para la protección de los derechos humanos de la Infancia, Adolescencia y familia se trata en el Sector denominado con el mismo nombre.

En Palmas los recursos económicos destinados a este programa han sido pocos, principalmente por la baja ocurrencia de violación de Derechos Humanos.

1.2.8 SEGURIDAD CIUDADANA.

La Seguridad ciudadana es un factor importante para garantizar la protección de los derechos humanos, mejorar la calidad de vida y garantizar la ejecución de las funciones del Estado, este diagnostico hace parte del Plan Integral de Convivencia y Seguridad Ciudadana de la Policía Nacional de Palmas del Socorro.

SITUACIÓN DE ORDEN PÚBLICO

Tabla No. 25. Situación de Orden Público.

SUBVERSIÓN	AUTODEFENSAS	SECUESTRO	EXTORSIÓN
	En la jurisdicción del municipio de palmas no existen grupos de autodefensas.	No se han tenido antecedentes de secuestros.	No se han tenido antecedentes de extorsiones.

Fuente: Policía Nacional.

NUBIA SUÁREZ VELÁSQUEZ 2008 - 2011



MUNICIPIO DE PALMAS DEL SOCORRO
PLAN DE DESARROLLO MUNICIPAL

NUEVAS OPORTUNIDADES PARA PALMAS

SITUACIÓN DELICTIVA Y CONTRAVENCIONAL

Tabla No. 26. Situación delictiva y contravencional.

HOMICIDIOS				
AÑO		VARIABLE		
2006	2007	Absoluta	%	
0	1	1	100%	
HOMICIDIOS EN A/T				
2006	2007	Absoluta	%	
1	0	-1	-100%	
LESIONES COMUNES				
2006	2007	Absoluta	%	
7	3	-4	-57%	
LESIONES EN A/T				
2006	2007	Absoluta	%	
0	4	4	100%	
HURTO A PERSONAS				
2006	2007	Absoluta	%	
0	2	2	100%	
ABIGEATO				
2006	2007	Absoluta	%	
Hurtos	2	0	-2	-100%
Animales	3	0	-3	-100%

Fuente: Policía Nacional.

NUBIA SUÁREZ VELÁSQUEZ 2008 - 2011



MUNICIPIO DE PALMAS DEL SOCORRO
PLAN DE DESARROLLO MUNICIPAL

NUEVAS OPORTUNIDADES PARA PALMAS

ACTIVIDAD OPERATIVA ESTACIÓN DE POLICÍA

Tabla No. 27. Actividad Operativa de la Policía.

CAPTURAS				
AÑO		VARIABLE		
2006	2007	Absoluta	%	
8	1	-7	88%	
MERCANCÍA INCAUTADA				
2006	2007	Absoluta	%	
Casos	16	16	0	0%
millones	112	60	-52	-46
MERCANCÍA RECUPERADA				
2006	2007	Absoluta	%	
Casos	2	0	-2	-100%
millones	2	0	-2	-100
ARMAS INCAUTADAS				
2006	2007	Absoluta	%	
Ilegales	4	9	5	125%
Con permiso	2	0	-2	-100
LESIONES EN A/T				
2006	2007	Absoluta	%	
0	4	4	100%	
HURTO A PERSONAS				
2006	2007	Absoluta	%	
0	2	2	100%	

Fuente: Policía Nacional.

NUBIA SUÁREZ VELÁSQUEZ 2008 - 2011



MUNICIPIO DE PALMAS DEL SOCORRO PLAN DE DESARROLLO MUNICIPAL

NUEVAS OPORTUNIDADES PARA PALMAS

DELITOS DE INJERENCIA QUE SE PRESENTAN EN EL MUNICIPIO

- Lesiones personales
- Violencia intrafamiliar
- Injurias y calumnias
- Porte ilegal de armas de fuego
- Daño en bien ajeno
- Acto sexual con menor de 14 años e incesto

CONTRAVENCIONES DE INJERENCIA QUE SE PRESENTAN EN EL MUNICIPIO.

- Riña y escándalo
- Animal deambulando en vía pública

AMBIENTE DE LA GESTIÓN DE LAS AUTORIDADES EN EL MANEJO DE LA CONVIVENCIA Y SEGURIDAD CIUDADANA PALMAS DEL SOCORRO

De la información anterior se obtiene una serie de antecedentes sobre el comportamiento de los factores primarios de la delincuencia en el municipio, acto seguido se presenta un análisis de las potencialidades, debilidades, oportunidades y amenazas que se han visto en un primer diagnóstico y que requieren acciones inmediatas contando con la participación de diferentes autoridades político administrativas para fortalecer el accionar de la fuerza pública y las instituciones del estado.

NUBIA SUÁREZ VELÁSQUEZ 2008 - 2011



MUNICIPIO DE PALMAS DEL SOCORRO

PLAN DE DESARROLLO MUNICIPAL

NUEVAS OPORTUNIDADES PARA PALMAS

Tabla No. 28. Matriz DOFA

ANÁLISIS	POTENCIALIDADES	DEBILIDADES
I N T E R N O	<ul style="list-style-type: none"> Asignación de recursos al eje facilitador: Nuevas oportunidades para Palmas (Plan de Desarrollo). Piloto en el país para la construcción de la civilidad, moral y de buenas costumbres. Reconocimiento nacional del buen manejo administrativo de los recursos. Modelo del Plan de Convivencia y seguridad. Interés institucional por la comunidad municipal y el desarrollo social sostenible. Equipamientos de tecnología, logística y recursos para el mantenimiento de la seguridad. 	<ul style="list-style-type: none"> Coordinación interinstitucional en el manejo de las estadísticas delictivas y contravencionales. Unión de criterios para el desarrollo de políticas públicas en beneficio de la comunidad. Cultura de la Legalidad. Jurisdicciones extensas para la administración de las funciones prioritarias. Recursos destinados en amplias zonas hospitalarias. No priorización de factores generadores de facilitadores del crimen. Control y seguimiento de programas de prevención prioritarios. Inasistencia oportuna a los procedimientos de Policía ante el requerimiento al ciudadano. Periodicidad de los concejos municipales de seguridad.
ANÁLISIS	OPORTUNIDADES	AFIANZAS
E X T E R N O	<ul style="list-style-type: none"> Modelo aplicable en todo el país. Reconocimiento nacional e internacional al trabajar por la convivencia y la seguridad. Mejoras administrativas y aplicación de la participación ciudadana. Mejoras en el manejo de los mecanismos alternativos de solución de conflictos. Crecimiento de la credibilidad institucional. 	<ul style="list-style-type: none"> Incremento de los delitos y contravenciones. Incremento de agentes generadores de violencia. Credibilidad en las instituciones del estado. Desplazamiento y migraciones. Presencia de grupos armados ilegales. Justicia social por propias manos. Inversión social sin desarrollo comunitario. Toma de decisiones inoportunas y sin planeación de los hechos. Cultura de la legalidad. Priorización de problemáticas sociales.

Fuente: Policía Nacional.

NUBIA SUÁREZ VELÁSQUEZ 2008 - 2011



MUNICIPIO DE PALMAS DEL SOCORRO PLAN DE DESARROLLO MUNICIPAL

NUEVAS OPORTUNIDADES PARA PALMAS

FONDO DE VIGILANCIA Y SEGURIDAD CIUDADANA DE PALMAS DEL SOCORRO, AÑO 2008.

Tabla No. 29. Presupuesto Fondo de Seguridad Ciudadana.

PRESUPUESTO AÑO 2008.	SALDO DIC. AÑO 2007.	TOTAL	EJECUTADO	PORCENTAJE EJECUCIÓN
3.000.000	7.384.874	10.384.874	500.000	5%

Fuente: Policía Nacional.

1.2.9 INFANCIA Y ADOLESCENCIA.

Los derechos humanos de la niñez y la Juventud son el conjunto de reconocimientos y facultades que les corresponden a niños, niñas y jóvenes en la edad comprendida entre los cero meses y dieciocho años, como seres en relación con otros seres y con el mundo.

Por esta razón que el diagnóstico de la niñez y la juventud que se presenta a continuación se muestra la situación actual para cada uno de sus derechos.

En la siguiente tabla se observa la descripción de la población infante y adolescentes discriminadas por hombres y mujeres y zona rural y urbana.

Tabla No. 30. Descripción de la población Objeto del Diagnóstico.

EDAD	HOMBRES	MUJERES	TOTAL
0 - 14 AÑOS	369	357	726
0 - 9 AÑOS	242	227	469
10 - 19	241	219	460

NUBIA SUÁREZ VELÁSQUEZ 2008 - 2011



MUNICIPIO DE PALMAS DEL SOCORRO PLAN DE DESARROLLO MUNICIPAL

NUEVAS OPORTUNIDADES PARA PALMAS

Tabla No. 31. Población Urbana.

EDAD	HOMBRES	MUJERES	TOTAL
0 – 9 AÑOS	57	61	118
10 – 19 AÑOS	53	61	114

Tabla No. 32. Población Rural.

EDAD	HOMBRES	MUJERES	TOTAL
0 – 9 AÑOS	185	166	351
10 – 19 AÑOS	188	158	346

Para poder focalizar los programas y proyectos a los diferentes grupos de edades es indispensable a distribución de la población por diferentes conceptos a nivel general, que se muestra a continuación:

✓ POBLACIÓN MENOR DE CINCO AÑOS:	394
✓ POBLACIÓN MENOR DE UN AÑO:	60
✓ POBLACIÓN DE UN AÑO:	57
✓ POBLACIÓN ESCOLAR:	478
✓ POBLACIÓN ADOLESCENTE:	460

Figura No. 8. Distribución de la población en primera infancia, Edad Escolar y adolescencia.

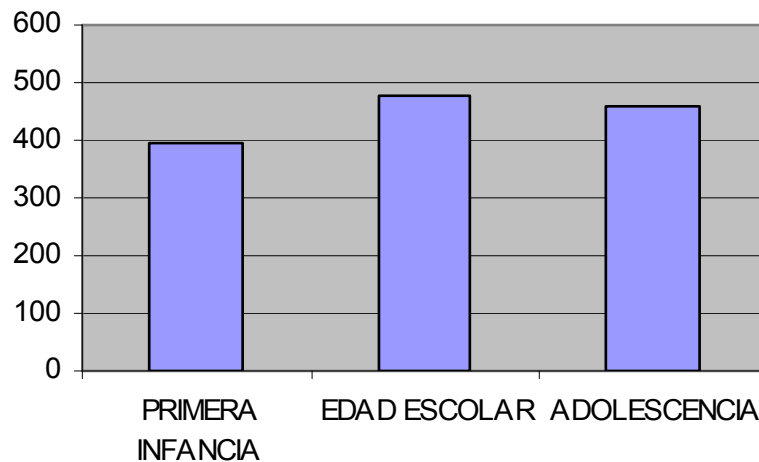

NUBIA SUÁREZ VELÁSQUEZ 2008 - 2011



MUNICIPIO DE PALMAS DEL SOCORRO PLAN DE DESARROLLO MUNICIPAL

NUEVAS OPORTUNIDADES PARA PALMAS

En Palmas gracias a las políticas y programa hacia la infancia se encuentra que la Mortalidad materna y mortalidad Infantil están en cero

Tabla No. 33. Indicadores Básicos 2007.

EVENTO	TASA
TASA BRUTA DE NATALIDAD	9,9
TASA DE MORTALIDAD NEONATAL	0
TASA DE MORTALIDAD INFANTIL	0

Fuente: Secretaria Local de Salud

COBERTURAS DE VACUNACIÓN

Tabla No. 34. Cobertura de Vacunación.

COBERTURA POR BIOLÓGICO %	2007
<i>BCG – Antituberculosa (menores de 1 año)</i>	46,7%
VOP – Antipolio (menores de 1 año)	51,7%
DPT – Triple bacteriana (menores de 1 año)	51,7%
<i>HB – Hepatitis B (menores de 1 año)</i>	51,7%
HIB – Antihemophilus influenza (< de 1 año)	51,7%
TV – Triple viral (1 año)	29,8%
Antiamarílica (mayores de un año)	28,1%
<i>Otras</i>	—

Fuente: Secretaria Local de Salud

FACTORES DE RIESGO SOCIALES

- **Aspectos Psicosociales:** Actualmente en el municipio no tenemos problemas relacionados con asentamiento humano y conflicto armado, sin embargo, no se puede descartar la no presencia de este factor en el Municipio.

NUBIA SUÁREZ VELÁSQUEZ 2008 - 2011



MUNICIPIO DE PALMAS DEL SOCORRO PLAN DE DESARROLLO MUNICIPAL

NUEVAS OPORTUNIDADES PARA PALMAS

- **Estilos de Vida Saludable** : Sustancias Sicoactivas Nocivas Para la Salud (Tabaquismo, alcoholismo y drogadicción) : se presenta en la población el alcoholismo (guarapo) y tabaquismo por lo que se hace necesario educar a los niños y jóvenes a través de estrategias relacionadas, igualmente en prevención de la drogodependencia, a fin de que pueden enfrentar los continuos cambios en la cultura del municipio que por estos días se esta viviendo

- **Violencia Intra familiar y Maltrato Infantil** : Existe un alto índice de violencia intra familiar, maltrato infantil e intolerancia en varios sectores de la población y los esfuerzo realizados hasta el momento no han sido suficientes en especial para que estos casos sean denunciados, por lo tanto es necesarios seguir fortaleciendo la Red de Apoyo Social.

ANÁLISIS ESTRATÉGICO SITUACIONAL

Teniendo ya la visualización general del Municipio de Palmas del Socorro, podemos adentrarnos en lo que se puede determinar como los principales problemas que de una u otra manera amenazan la garantía y protección de los derechos de los niños, niñas y adolescentes de nuestro municipio.

Antes es importante dejar determinado y claro que la Constitución Política de Colombia estipula unos derechos para los niños, estos de igual manera son recogidos, priorizados y establecidos por la ley 1098 de 2006, quien a su vez exige la protección y garantía de estos derechos al Estado. Es por esto que el municipio debe comprometerse de una manera seria, eficiente y eficaz con la construcción de una verdadera política de la infancia y adolescencia que tienda a recuperar, garantizar y proteger los derechos y libertades de las niñas, niños y adolescentes.

NUBIA SUÁREZ VELÁSQUEZ 2008 - 2011



MUNICIPIO DE PALMAS DEL SOCORRO PLAN DE DESARROLLO MUNICIPAL

NUEVAS OPORTUNIDADES PARA PALMAS

Encontramos que en el Municipio de Palmas del Socorro, se ha venido trabajado por los niños, niñas y adolescentes, a través del apoyo de los otros sectores, de acuerdo a las necesidades que se han detectado, las cuales se pueden resumir de la siguiente manera:

- ✓ MALTRATO INFANTIL
- ✓ EN EDUCACIÓN NECESIDADES EN EL TRANSPORTE ESCOLAR Y ÚTILES ESCOLARES
- ✓ APOYO EN LAS ACTIVIDADES DEPORTIVAS Y CULTURALES
- ✓ EMBARAZOS A TEMPRANA EDAD
- ✓ DESNUTRICIÓN INFANTIL
- ✓ COBERTURA EN VACUNACIÓN (NECESIDAD DE MEJORARLA)
- ✓ TABAQUISMO EN MENORES DE EDAD
- ✓ ALCOHOLISMO (POR EL ALTO CONSUMO DE GUARAPO EN LA REGIÓN)
- ✓ MENORES TRABAJANDO EN LAS LABORES DEL CAMPO

Se puede determinar que estas son los principales problemas que atentan en el Municipio de Palmas del Socorro contra la garantía y protección de los Derechos de los niños, niñas y adolescentes, y por lo tanto deben merecer una atención especial en los Planes, Programas y acciones que se planteen dentro del PLAN DE DESARROLLO NUEVAS OPORTUNIDADES PARA PALMAS 2008 – 2011.

El municipio ha venido trabajando, a través de la Coordinación intersectorial, que definitivamente es tan necesaria como importante para poder desarrollar las políticas de la infancia y adolescencia en cuanto a la garantía y protección de los derechos de las niñas, niños y adolescentes.

NUBIA SUÁREZ VELÁSQUEZ 2008 - 2011



MUNICIPIO DE PALMAS DEL SOCORRO PLAN DE DESARROLLO MUNICIPAL

NUEVAS OPORTUNIDADES PARA PALMAS

✓ EN SALUD:

-Aseguramiento Población Régimen Subsidiado: El municipio ha trabajado y seguirá trabajando en garantizar el 100% de cobertura en afiliación al Régimen Subsidiado a toda su población, pero especialmente prioriza la afiliación a la infancia y adolescencia.

-Vacunación: A través de las jornadas de vacunación, logrando coberturas importantes (ver cuadro de coberturas de vacunación), sin embargo, es necesario esforzar todos los integrantes del sistema para lograr ampliar estas coberturas.

-Salud Pública: Acciones PAB, se han desarrollado los programas y acciones de prevención de la enfermedad y atención en salud, especialmente en Salud Sexual y Reproductiva, Salud Mental, tabaquismo, alcoholismo etc.

✓ EN EDUCACIÓN:

-Subsidio escolar para la infancia y la adolescencia: útiles escolares y el transporte escolar para los alumnos de las escuelas rurales que vienen a recibir clases de informática en el Colegio Departamental la Inmaculada.

-Transporte escolar para los estudiantes que vienen de las veredas de más difícil acceso a estudiar al Colegio Departamental la inmaculada.

NUBIA SUÁREZ VELÁSQUEZ 2008 - 2011



MUNICIPIO DE PALMAS DEL SOCORRO PLAN DE DESARROLLO MUNICIPAL

NUEVAS OPORTUNIDADES PARA PALMAS

✓ NUTRICIÓN (SEGURIDAD ALIMENTARIA):

-Programa VIDA

-Programa Alimentación escolar

-Recuperación nutricional a la infancia

-Programa desayunos infantiles

-Dotación a restaurantes escolares

Estos Programas se trabajan tanto con recursos propios como con recursos del Sistema General de participaciones y con el Instituto Colombiano de Bienestar Familiar, y busca garantizar la recuperación nutricional llegando con uno u otro programa a toda la población infantil y adolescente del municipio tanto del área urbana como rural.

✓ OTROS PROGRAMAS :

-Celebración del día del niño: El municipio realiza el esfuerzo para llegar a estos espacios recreativos y de diversión en tres fechas especiales: el 28 de abril de cada año, el 31 de octubre de cada año y en la navidad.

✓ DEPORTE Y CULTURA:

-Apoyo a eventos deportivos

-Instructor escuelas deportivas

-Compra requerimientos deportivos

-Instructor y compra útiles para cursos culturales

NUBIA SUÁREZ VELÁSQUEZ 2008 - 2011

ALCALDIA DE PALMAS DEL SOCORRO
WEB: palmasdelsocorro-santander.gov.co
email: contacto@palmasdelsocorro-santander.gov.co



MUNICIPIO DE PALMAS DEL SOCORRO PLAN DE DESARROLLO MUNICIPAL

NUEVAS OPORTUNIDADES PARA PALMAS

-Instructor banda musical

-Uniformes banda musical.

Estos programas deportivos y culturales buscan incentivar el desarrollo integral de los niños, niñas y adolescentes del municipio, además se garantiza el derecho que ellos tienen a disfrutar el descanso, esparcimiento, juegos y demás actividades recreativas propias de su ciclo vital y a participar en la vida cultural y en las artes.

✓ ATENCIÓN A GRUPOS VULNERABLES

- Atención a grupos vulnerables

- Atención a población desplazada por la violencia

- Atención a la Infancia y la Adolescencia

- Atención a la Tercer edad

-Mujer cabeza de familia

- Atención a niños especiales

-Programa Juan Luis Londoño

-Programa Protección Social al Adulto Mayor

-Dotación y apoyo a Programas ICBF

Estos programas buscan ayudar a la población más vulnerable del municipio, llegando a las familias más necesitadas e incidiendo en el fortalecimiento del núcleo y seno familiar, logrando con ello aminorar un poco la carga de los problemas económicos que los aquejan.

Todos estos programas son desarrollados buscando mejorar las condiciones de vida de la población del municipio, trabajando activamente con los diferentes Comités Activos en el Municipio:

NUBIA SUÁREZ VELÁSQUEZ 2008 - 2011



MUNICIPIO DE PALMAS DEL SOCORRO PLAN DE DESARROLLO MUNICIPAL

NUEVAS OPORTUNIDADES PARA PALMAS

- 1. COVE: Trabaja en temas de maltrato infantil, alteraciones epidemiológicas**
- 2. COMITÉ DE SEGURIDAD ALIMENTARIA: temas de nutrición y desnutrición infantil**
- 3. COMITÉ DE POLÍTICA SOCIAL: temas relacionados con el ICBF, abuso sexual y maltrato infantil.**

ANÁLISIS DOFA

ANÁLISIS EXTERNO: Se identifican en el entorno amenazas y oportunidades para la aplicación de la política pública de la Infancia y adolescencia por parte del municipio

I. AMENAZAS:

-Existe un desconocimiento total de algunos de los actores sociales de las políticas públicas de la Infancia y adolescencia, padres de familia, docentes, fuerza pública, autoridades civiles, personería, alcaldía, todos deben adquirir el compromiso de trabajar de manera intersectorial por la protección de los derechos de las niñas, niños y adolescentes.

-No existe en las familias una cultura de auto cuidado y estilos de vida saludables, esto perjudica los programas nutricionales, ya que muchas veces el desconocimiento de las madres sobre la importancia de darle a sus hijos los alimentos que se les entrega en los programas, genera que no logremos bajar los índices de desnutrición y malnutrición en la población infantil.

-Existen algunas viviendas rurales con deficiencias de infraestructura, en donde la recolección de aguas excretas y basuras hacen un ambiente no saludable; generando enfermedades a la población infantil.

NUBIA SUÁREZ VELÁSQUEZ 2008 - 2011



MUNICIPIO DE PALMAS DEL SOCORRO PLAN DE DESARROLLO MUNICIPAL

NUEVAS OPORTUNIDADES PARA PALMAS

-Por la misma necesidad de ingresos económicos en las familias, hace que los padres de los menores los envíen a los trabajos agrícolas al campo, generando con ello que los niños, niñas y adolescentes, en esta etapa trabajen para llevar sustento a sus hogares.

2. OPORTUNIDADES:

-No existe pobreza absoluta, ni grupos marginales, los desplazados son escasos, y los grupos al margen de la ley no existen asentados en el municipio, lo que permite repartir mejor los recursos hacia la parte más necesitada de la población.

-El compromiso de trabajo de los diferentes Comités Activos del Municipio.

-El marco Jurídico de la Política Pública de la Infancia y Adolescencia, es claro y permite la orientación y dirección de los diferentes programas, planes y acciones en la recuperación y protección de los derechos de los niños, niñas y adolescentes.

-Nueva INSTITUCIÓN DE SALUD EN PALMAS DEL SOCORRO, para prestar los servicios del primer nivel de atención, con visión de cambio y mejoramiento de los procesos de atención en salud.

ANÁLISIS INTERNO: Se identifican en el contorno FORTALEZAS y DEBILIDADES para la Alcaldía Municipal en la aplicación de la política pública de la Infancia y adolescencia por parte del municipio

I. FORTALEZAS:

-Creación inminente y pronta de la COMISARÍA DE FAMILIA, dependencia de la alcaldía municipal de Palmas del Socorro, que se encargara de manera prioritaria de desarrollar las funciones dadas en la ley 1098 de 2006, atendiendo todos los casos de violación de los derechos de los niños,

NUBIA SUÁREZ VELÁSQUEZ 2008 - 2011



MUNICIPIO DE PALMAS DEL SOCORRO PLAN DE DESARROLLO MUNICIPAL

NUEVAS OPORTUNIDADES PARA PALMAS

niñas y adolescentes, ahondando en su recuperación. Además de ser uno de los directos colaboradores y ejecutores de la Política Pública de la infancia y adolescencia.

-Participación de un equipo interdisciplinario en el desarrollo y ejecución de la Política Pública de la Infancia y adolescencia, que indiscutiblemente tiene que tener activa conformación de la Secretaria de Salud Local, de la Secretaria de Gobierno Municipal, Comisaría de Familia, Personería Municipal, Docentes, padres de familia.

- Contar con una psicóloga como apoyo a la COMISARÍA DE FAMILIA, y de un médico aunque no permanente si cuando este se requiera.

2. DEBILIDADES:

-Falta de recursos económicos para poder conformar la comisaría de familia con el grupo de profesionales permanentes (médico, trabajador social, psicólogo y secretario).

-La Comisaría de Familia, también por falta de recursos económicos no podrá contar con turnos nocturnos, atendiendo solamente en la jornada laboral ordinaria.

-Escasos recursos económicos para invertir en los diferentes programas, planes y acciones que tiendan a recuperar y a garantizar los derechos de los niños, niñas y adolescentes en el municipio de Palmas del Socorro.

Estas amenazas, oportunidades, fortalezas y debilidades, orientan a las autoridades municipales de Palmas del Socorro a planear los programas, planes y acciones que deben continuar, aplicar y

NUBIA SUÁREZ VELÁSQUEZ 2008 - 2011



MUNICIPIO DE PALMAS DEL SOCORRO PLAN DE DESARROLLO MUNICIPAL

NUEVAS OPORTUNIDADES PARA PALMAS

desarrollar dentro del PLAN DE DESARROLLO NUEVAS OPORTUNIDADES PARA PALMAS 2008 - 2011.

ANÁLISIS ESTRATÉGICO A APLICAR

Al revisar los factores externos e internos orientan a que indiscutiblemente se debe trabajar arduamente en el mejoramiento de la aplicación de la Política Pública de la Infancia y la adolescencia en donde la prioridad será garantizar la protección de los derechos de las niñas

Esta garantía solamente se puede dar si la función que debe cumplir el municipio frente a esta obligación se cumpla mediante la prestación de los servicios, socialización de la familia y la comunidad para que puedan cumplir sus responsabilidades, la vigilancia en el ejercicio de los derechos la restitución de los mismos cuando se requiera.

Necesariamente para poder cumplir lo anterior, se debe incluir en el PLAN DE DESARROLLO NUEVAS OPORTUNIDADES PARA PALMAS 2008 – 2011, aquellos programas, planes y acciones que se pretendan ejecutar dentro de la Política Pública de la Infancia y la Adolescencia; sin olvidar ni dejar a un lado los objetivos de esta Política, que de manera general se puede traducir así:

I. EXISTENCIA:

- **Todos vivos: en la primera infancia** busca evitar la muerte de las mujeres en estado de embarazo y en el parto; impedir las muertes evitables durante el primer año de vida; impedir las muertes evitables durante 1 y 4 años de edad. **En la infancia**, busca impedir las muertes evitables de niños y niñas de 5 a 12 años de edad. En la Adolescencia busca impedir las muertes evitables de adolescentes; prevenir el embarazo en adolescentes.

NUBIA SUÁREZ VELÁSQUEZ 2008 - 2011



MUNICIPIO DE PALMAS DEL SOCORRO PLAN DE DESARROLLO MUNICIPAL

NUEVAS OPORTUNIDADES PARA PALMAS

-Todos saludables: busca conocer y prevenir las principales causas de enfermedad por grupos de edad; garantizar que todos tengan las vacunas completas; Atender la salud visual, auditiva, bucal, ambiental y mental; lograr que todos estén afiliados a la seguridad social en salud y tengan servicios oportunos y eficaces; garantizar el acceso a los servicios de salud sexual y reproductiva en adolescentes; proveer a todos agua segura en sus viviendas y saneamiento básico.

-Ninguno sin familia: busca lograr que todos vivan con su familia o con una que la sustituya; lograr que ninguno permanezca abandonado; lograr que ninguno viva en la calle, restituyéndolo a la familia.

-Ninguno desnutrido: se busca en la primera infancia promover la lactancia materna; en la infancia y adolescencia brindar alimentación escolar en todas las escuelas; y para todas las edades busca promover la seguridad alimentaria y nutricional, incluyendo la gestión nutricional a las familias; brindar servicios de nutrición complementaria para quienes lo necesiten; realizar monitoreo de peso y talla.

2. DESARROLLO

-Todos con Educación: se busca en la **primera infancia** orientar y apoyar a las familias para la estimulación y desarrollo infantil; garantizar preescolar para todos al menos a partir de los 5 años. **En la infancia**, se busca garantizar educación primaria para todos; promover que todos tengan buen resultado en las pruebas Saber de 5 grado. **En la adolescencia**, se busca garantizar educación secundaria para todos; garantizar que todos asistan a una institución educativa hasta los 17 años; ofrecer educación para el trabajo opcional y complementaria; promover que todos tengan buen resultado en las Saber 9º grado y en el ICFES.

NUBIA SUÁREZ VELÁSQUEZ 2008 - 2011



MUNICIPIO DE PALMAS DEL SOCORRO PLAN DE DESARROLLO MUNICIPAL

NUEVAS OPORTUNIDADES PARA PALMAS

-Todos jugando: Se busca en la primera infancia Brindar infraestructura protegida y exclusiva, y programas de apoyo para que los niños y niñas de 5 años jueguen. En la infancia, se busca brindar infraestructura pública protegida y actividades para el juego de niños y niñas entre 5 y 12 años; proveer espacios de recreo y actividad física en los colegios. En la adolescencia se busca brindar infraestructura adecuada para la recreación y la actividad física especializados.

-Todos capaces de manejar los afectos, las emociones y la sexualidad: Se busca en la primera infancia, promover la cultura de aprecio y prioridad de los niños y las niñas en todos los espacios y actividades públicas. En la infancia se busca, promover la cultura de aprecio prioridad de los niños y las niñas; promover programas y espacios educativos de expresión de los niños y niñas; garantizar acceso a la educación para la sexualidad. En la adolescencia se busca, promover programas y espacios de expresión para los adolescentes; garantizar acceso a la educación para la sexualidad; brindar apoyo integral para las madres y padres adolescentes.

3. CIUDADANÍA

-Todos Registrados: Se busca en la primera infancia registrar a todos en el momento de su nacimiento. En la infancia y adolescencia, se busca lograr que tengan NUIP (tarjeta de identificación).

-Todos participan en los espacios sociales: en la primera infancia se busca promover la integración de la formación ciudadana desde la educación inicial. En la infancia se busca promover un alto nivel en competencias ciudadanas de 5° grado; interacción colegio – comunidad. En la adolescencia, promover un alto nivel en competencias ciudadanas de 9° grado; interacción colegio – comunidad; ofrecer espacios de participación y cooperación entre otros.

NUBIA SUÁREZ VELÁSQUEZ 2008 - 2011



MUNICIPIO DE PALMAS DEL SOCORRO PLAN DE DESARROLLO MUNICIPAL

NUEVAS OPORTUNIDADES PARA PALMAS

Ahora, en cuanto al **RESTABLECIMIENTO DE LOS DERECHOS**, se deberá tener en cuenta:

I. PROTECCIÓN

-Ninguno sometido a maltrato infantil: Se busca prevenir y controlar el maltrato; evitar y controlar los abusos de poder; prevenir y controlar el abuso sexual y la explotación sexual; proteger y garantizar la restitución de todos sus derechos a las víctimas de la acción de grupos armados y el desplazamiento forzado de niños, niñas y adolescentes; prevenir el reclutamiento y utilización de niños, niñas y adolescentes y jóvenes por parte de grupos armados al margen de la ley.

-Ninguno en una actividad perjudicial: Se busca lograr que ninguna tenga un trabajo perjudicial; lograr que ninguno sea explotado económicamente; evitar que alguno deba pedir limosna.

-Los adolescentes acusados de violar la ley, con debido proceso y sanciones educativas proporcionales: busca prevenir que los adolescentes incurran en infracciones a la ley penal y/o en situaciones de reincidencia; todos los adolescentes en conflicto con la ley han tenido un proceso de atención según las orientaciones de la protección integral y la justicia restaurativa y se han integrado productivamente a la sociedad.

Los ejes estratégicos que se deben tener en cuenta en los diferentes programas, planes y acciones en el Plan de Desarrollo, deben orientarse a garantizar los derechos de la Infancia y la Adolescencia. Estos son:

I. OPORTUNIDADES ECONÓMICAS, SOCIALES Y CULTURALES

- Jóvenes disfrutando de oportunidades culturales, deportivas, artísticas y recreativas-
- Jóvenes gozando de trabajo digno y seguridad social
- Jóvenes con acceso a programas de emprendimiento y empleabilidad juvenil.

NUBIA SUÁREZ VELÁSQUEZ 2008 - 2011



MUNICIPIO DE PALMAS DEL SOCORRO PLAN DE DESARROLLO MUNICIPAL

NUEVAS OPORTUNIDADES PARA PALMAS

2. PARTICIPACIÓN

- Todos con oportunidades de formar organizaciones y asociaciones
- Jóvenes gozando y participando la convivencia y participando en procesos de resolución de conflictos.

3. ACCESO A BIENES Y SERVICIOS

- jóvenes con educación superior
- jóvenes con educación técnica adecuada a la oferta de trabajo
- jóvenes por fuera del sistema escolar y del mercado laboral con programas de atención especial y adecuada
- jóvenes con acceso al servicio de salud amigables
- Jóvenes informados y gozando de sus derechos sexuales y reproductivos
- jóvenes cabeza de familia con vivienda digna
- jóvenes víctimas del reclutamiento y/o utilizados por grupos armados cuentan con programas de atención especiales y adecuados
- Ningún joven menor de 18 años vinculados a grupos armados.

CONCLUSIONES

A partir de este diagnóstico el PLAN DE DESARROLLO MUNICIPAL NUEVAS OPORTUNIDADES PARA PALMAS 2008 – 2011, debe incluir programas, planes y acciones claras, que se encaminen a desarrollar los objetivos de la POLÍTICA PÚBLICA DE LA INFANCIA Y LA ADOLESCENCIA, garantizando con ello la recuperación y protección de los DERECHOS DE LOS NIÑOS, NIÑAS Y ADOLESCENTES.

NUBIA SUÁREZ VELÁSQUEZ 2008 - 2011



MUNICIPIO DE PALMAS DEL SOCORRO PLAN DE DESARROLLO MUNICIPAL

NUEVAS OPORTUNIDADES PARA PALMAS

Igualmente propender porque la aplicación de los programas, planes y acciones sean de la responsabilidad de un grupo interdisciplinario incluidos la Secretaria de Salud Local, La Secretaria General y de Gobierno, La Comisaría de Familia, La fuerza pública, La Personería y la misma familia entre otros.

RECOMENDACIONES

El Plan de Desarrollo “Nuevas oportunidades para Palmas” debe contener un Sector completo para la infancia y adolescencia que contenga objetivos claros entre otros los siguientes:

- Todos Vivos
- Todos saludables
- Ninguno sin familia
- Ninguno desnutrido
- Todos con educación
- Todos registrados
- Ninguno sometido a maltrato o abuso
- Ninguno en actividad perjudicial

Además debe identificarse en cada sector que concurre en el cumplimiento del desarrollo de la Política Publica de la Infancia y la Adolescencia que programa, plan o acción contribuye al sector de la Infancia y adolescencia. Es así como en el sector salud y en el sector educación las acciones que se encaminen hacia la aplicación de esta política deben quedar allí identificadas como tal.

Los programas que se han venido desarrollando tanto en el sector salud como en el de educación deben mantenerse pero mejorarse, además de tener en cuenta nuevas estrategias que entren a reforzar

NUBIA SUÁREZ VELÁSQUEZ 2008 - 2011



MUNICIPIO DE PALMAS DEL SOCORRO PLAN DE DESARROLLO MUNICIPAL

NUEVAS OPORTUNIDADES PARA PALMAS

este sector tan importante que el Gobierno Nacional realizando grandes esfuerzos lo posiciona como uno de los prioritarios y de mayor atención para el desarrollo municipal.

Por último, es necesario que en el PLAN DE DESARROLLO NUEVAS OPORTUNIDADES PARA PALMAS 2008 – 2011, se proyecte la creación y conformación de la COMISARÍA DE FAMILIA, como eje fundamental en el logro de los objetivos, metas, planes, programas y acciones de la Política Pública de la Infancia y Adolescencia, principalmente en la recuperación y protección de los Derechos de los niños, niñas y adolescentes.

1.3 DIAGNOSTICO DEMOGRÁFICO

1.3.1 MUJERES EN EDAD FERTIL

El índice de fecundidad en el municipio de Palmas del Socorro supera considerablemente el 3%, así mismo según la encuesta aplicada, el porcentaje de mujeres embarazadas entre los 15 y 38 años de edad alcanza el 3.36%, encontrándose que el mayor porcentaje de mujeres embarazadas se encuentra en el rango de los 21 a 34 años de edad, rango de edad sobre el que deben reiterarse los programas de madres gestantes, Mortalidad Infantil y Mortalidad materna.

Tabla No. 35. Mujeres que han tenido hijos nacidos vivos

Categorías	Casos	%	Acumulado %
SI	594	72.88%	72.88%
NO	216	26.50%	99.39%
No Informa	5	0.61%	100.00%
Total	815	100%	100%

Fuente: DANE

NUBIA SUÁREZ VELÁSQUEZ 2008 - 2011



MUNICIPIO DE PALMAS DEL SOCORRO PLAN DE DESARROLLO MUNICIPAL

NUEVAS OPORTUNIDADES PARA PALMAS

En la tabla No. 35 se muestra que el 72,88% de la población femenina de Palmas del Socorro ha tenido hijos nacidos vivos, por otra parte el numero de hijos promedio es de 3.88 y el promedio de niños nacidos vivos es de 3.43%. (Ver tablas 36 y 37)

Tabla No. 36. Numero de Hijos vivos a la fecha

Categorías	Casos	Promedio
Promedio	551	3.88

Fuente: DANE

Tabla No. 37. Numero de niños nacidos vivos

Categorías	Casos	Promedio	%
Mujer	738	3.43	100%

Fuente: DANE

En la siguiente tabla se puede deducir que a menor nivel escolar mayor numero de hijos por mujer, se observa que entre una mujer analfabeta y una que no lo es, el número de hijos promedio es mayor al

12%.

Tabla No. 38. Promedio de hijos por analfabetismo

Categorías	Casos	Promedio	%
SI	343	2.92	96%
NO	15	3.33	4%
Total y Promedio	358	2.93	100%

Fuente: DANE

1.3.2 INCIDENCIA DE ENFERMEDADES

En el municipio de Palmas del Socorro las enfermedades de especial cuidado son aquellas que se contemplan dentro del Plan Municipal de salud y proporcionalmente son las que generan mayor cantidad de consulta médica, entre ellas se encuentran en su orden las siguientes:

NUBIA SUÁREZ VELÁSQUEZ 2008 - 2011



MUNICIPIO DE PALMAS DEL SOCORRO PLAN DE DESARROLLO MUNICIPAL

NUEVAS OPORTUNIDADES PARA PALMAS

1. Hipertensión Arterial
2. Riesgo Cardiovascular
3. Enfermedades de piel y tejido subcutáneo.
4. IRA y EDA.
5. Cirrosis alcohólica.

En su orden las enfermedades que más frecuentes entre los menores de 15 años son en su orden las siguientes:

1. Enfermedades Infecciosas y parasitarias
2. Neumonía
3. Asma
4. Depleción del volumen
5. Infecciones de piel y tejido.

En el caso de los mayores de 15 años según datos de la Secretaria de Salud Municipal las enfermedades que más afectan a la población son las siguientes:

1. Enfermedades del Sistema digestivo
2. Hipertensión arterial
3. Enfermedades del Sistema Urinario
4. Infecciones de piel y tejido subcutáneo
5. Enfermedades Cerebro vasculares

NUBIA SUÁREZ VELÁSQUEZ 2008 - 2011



MUNICIPIO DE PALMAS DEL SOCORRO PLAN DE DESARROLLO MUNICIPAL

NUEVAS OPORTUNIDADES PARA PALMAS

1.4 DIAGNOSTICO SOCIOLOGICO CULTURAL

1.4.1 PARTICIPACIÓN COMUNITARIA

A pesar de haber un buen número de Juntas de Acción Comunal la sociedad civil ha intervenido muy poco en la toma de decisiones relacionadas con el desarrollo del municipio de Palmas del Socorro, debido a que instancias de participación como el Consejo de Planeación, la JUME, el COPACO, el CDMR y las Veedurías Ciudadanas, entre otras, no han funcionado con amplitud dentro del Municipio.

1.4.2 NIVELES DE ORGANIZACIÓN

El municipio de Palmas del Socorro tiene 5 veredas y su cabecera municipal. Cada vereda está dividida en sectores con representación de Juntas de Acción Comunal. Las veredas son: La Chapa; Aguabuena, compuesta por los sectores Pavas y Pozo Azul; Barronegro, compuesta por los sectores Canales, Barronegro y antigua Aguabuena; La Ensilada, con los sectores La Ensilada y Barrohondo; y Guayabal, con los sectores Guayabal y Llano de Gatos. Estos sectores son de manejo de funcionamiento administrativo por parte de la Epsagro, principalmente, los cuales no están especializados en ningún mapa.

De igual manera la administración Municipal esta organizada como se muestra en el presente organigrama, se observa el poco personal de planta que pueda realizar actividades de Gestión y de organización en cuanto a la participación comunitaria.

NUBIA SUÁREZ VELÁSQUEZ 2008 - 2011



MUNICIPIO DE PALMAS DEL SOCORRO PLAN DE DESARROLLO MUNICIPAL

NUEVAS OPORTUNIDADES PARA PALMAS

ESTRUCTURA ORGANIZACIONAL DE LA ADMINISTRACIÓN MUNICIPAL

Figura No. 9. Estructura Organización de la Administración Municipal.

* El Comisario de Familia fue incluido en la Planta de personal mediante decreto 010 del 30 de Abril de 2008.

Fuente: MECI - 2007

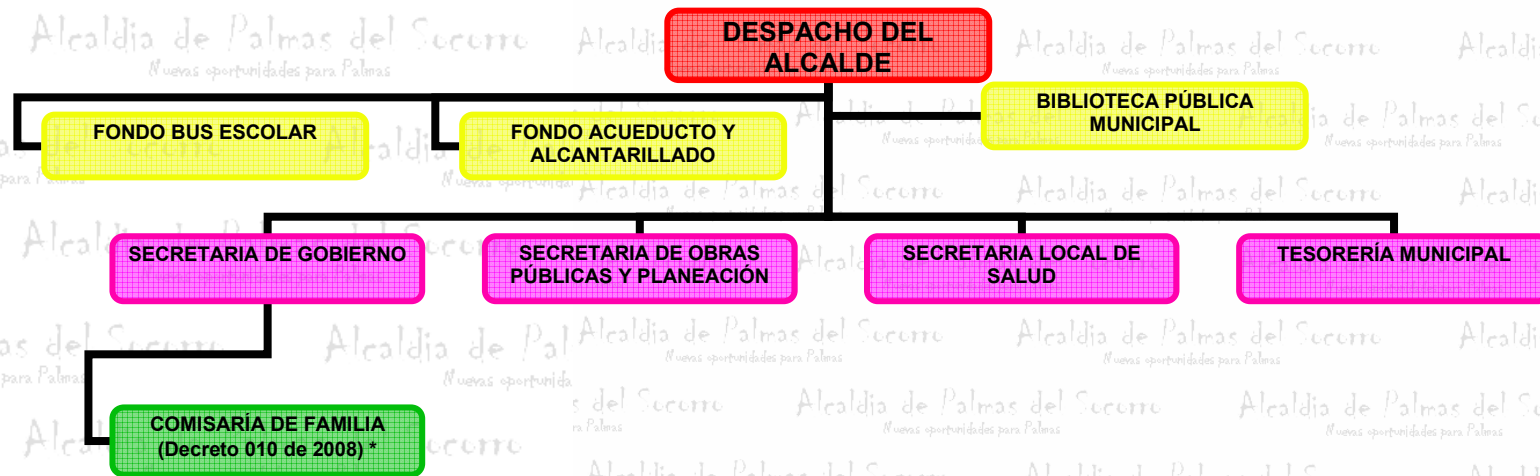

NUBIA SUÁREZ VELÁSQUEZ 2008 + 2011

ALCALDÍA DE PALMAS DEL SOCORRO

WEB: palmasdelsocorro-santander.gov.co

email: contacto@palmasdelsocorro-santander.gov.co



MUNICIPIO DE PALMAS DEL SOCORRO PLAN DE DESARROLLO MUNICIPAL

NUEVAS OPORTUNIDADES PARA PALMAS

1.4.3. PATRIMONIO CULTURAL

Sin duda alguna, el patrimonio histórico de Palmas del Socorro es un tema de gran importancia y teniendo en cuenta que en el Municipio se encuentran edificios de gran valor arquitectónico que se están deteriorando por falta de una acción decidida de rescate tanto de los valores como de los edificios, en los cuales participa la cultura popular como verificadora de la historia, hay que recordar que la memoria urbana que se construye en el Municipio es el principal factor de identidad de su gente.

A pesar de esto, en el Municipio no existe un inventario de edificios y sitios de interés patrimonial, sin embargo; algunas acciones del gobierno local conducen a la conservación de algunos aspectos, tales como: construcciones de un piso, empedrado de calles, utilización de la madera, etc. Es digno de señalar que el Plan de Desarrollo Municipal no contempla ninguna acción en este campo, que hemos encontrado de gran significación. Por otra parte, el rescate y conservación de los valores patrimoniales podrían encontrar apoyo en instituciones del orden nacional, con las que se pueden realizar actividades conjuntas y que en muchos casos incluyen la financiación por parte de ellas

1.5 SITUACIÓN DEL TERRITORIO

1.5.1 MORFOLOGÍA URBANA

El municipio de Palmas del Socorro, como la mayoría de los pueblos de la provincia, guarda perfecto arreglo en su disposición espacial y su urbanismo con el cedulario indiano. Dicen las Leyes de Indias que las nuevas fundaciones deben disponer con tal cuidado de guardar los espacios de los poderes eclesiásticos y civiles en el centro de la fundación, de manera que el resto del caserío se desarrolle alrededor de ellos. Palmas del Socorro sigue las disposiciones de Indias y lo ha mantenido desde su fundación. Esta configuración le da un gran valor cultural y patrimonial que le permite asegurar unas

NUBIA SUÁREZ VELÁSQUEZ 2008 - 2011



MUNICIPIO DE PALMAS DEL SOCORRO PLAN DE DESARROLLO MUNICIPAL

NUEVAS OPORTUNIDADES PARA PALMAS

potencialidades turísticas importantísimas. El casco urbano de la cabecera municipal de Palmas del Socorro, como se dijo, tiene una disposición ortogonal de calles y carreras perfectamente delineadas hasta donde se lo permite su enclave.

Los valores patrimoniales de mérito consisten en los sistemas constructivos usados en sus edificios y en el damero que organiza su urbanismo. Sin duda existen algunos edificios dignos de resaltar con el fin de darles el tratamiento de conservación histórica y del patrimonio que merecen.

Aparte de la cabecera municipal no existen otros asentamientos en el perímetro municipal. No existen corregimientos o centros poblados que hayan tenido esta denominación, razón por la cual el funcionamiento espacial y la morfología urbana se limitan a la cabecera y su relación subregional, como se verá más adelante.

1.5.2 COBERTURA Y USO ACTUAL DEL SUELO

El uso del suelo indica “la ocupación de las mismas, expresadas en cobertura, bien sea por las diferentes actividades humanas para la satisfacción de las necesidades materiales o espirituales permanentes, o bien por la vegetación natural”

Tabla No. 39. Cobertura Natural y uso actual del suelo.

SÍMBOLO	USO ACTUAL	Km ² (Aprox.)
Cobertura natural		
Rb	Rastrojo bajo	1.02
Rab	Rastrojo alto y bajo	1.20
PN	Pasto natural	0.24
Usos		
Cp	Cultivo de caña panelera	1.27
Ct	Cultivo de cítricos	0.89

NUBIA SUÁREZ VELÁSQUEZ 2008 - 2011



MUNICIPIO DE PALMAS DEL SOCORRO PLAN DE DESARROLLO MUNICIPAL

NUEVAS OPORTUNIDADES PARA PALMAS

Cc	Cultivos de café	0.99
MS	Misceláneos principalmente de pastos mejorados, café cítricos, caña panelera, frijol, Alverja, pimentón, lulo y huertas.	7.50
MS1	Misceláneos principalmente de café, caña panelera, yuca, maíz, tomate, plátano y huertas.	1.30
MS2	Misceláneos principalmente de pastos mejorados, plátano, café, cítricos, yuca, maíz, frijol, tomate y huertas.	18.96
MS3	Misceláneos principalmente de pastos naturales y mejorados, caña panelera, cítricos, café, yuca, maíz, patilla, tomate, frijol y huertas.	14.36
PN-MS1	Pasto natural y Misceláneos principalmente de café, caña panelera, yuca, maíz, tomate, plátano y huertas.	8.87
PM-PN	Pasto mejorado y pasto natural.	0.22
Urbano y aeropuerto		0.43

Fuente: Esquema de Ordenamiento Territorial.

Análisis interpretativo

Los aspectos anteriormente mencionados por sí solo son elementos representativos del conocimiento científico, pero si se dejan aislados no permitirán una interpretación holística de la realidad física del Municipio. Para cumplir con este objetivo se tomará de referente los componentes, el recurso suelo y agua, en los cuales se enmarcara cada uno de los aspectos anteriormente mencionados de acuerdo a su relevancia para obtener un análisis real del entorno físico del Municipio.

Recurso suelo

El Municipio está enmarcado en un paisaje de formas de pendientes escalonadas y pendientes denudadas modelados principalmente por factores climáticos. Las rocas que dan estas formas son sedimentarias de alternancia de rocas duras (calizas) y blandas (lutitas) con niveles de areniscas. Estas rocas han sido meteorizadas y alteradas propiciando un suelo de buena profundidad con buen porcentaje de nutrientes, por la descomposición de minerales ayudado de factores fisicoquímicos y bióticos, aunque en ciertos sectores estas calizas presentan muchas impurezas principalmente de óxidos propiciando cierta tendencia a acidez evidenciándose en los colores anaranjado del suelo.

NUBIA SUÁREZ VELÁSQUEZ 2008 - 2011



MUNICIPIO DE PALMAS DEL SOCORRO PLAN DE DESARROLLO MUNICIPAL

NUEVAS OPORTUNIDADES PARA PALMAS

Las calizas, son las rocas más abundantes en el territorio, se encuentran muy fracturadas y con alto contenido de impurezas que afectan el contenido de carbonatos no siendo de buena calidad para la industria del cemento, pero si de gran uso en el área rural (sitio no específico) como material de recebo en carretables.

El suelo como anteriormente se mencionó son suelos profundos, de textura franco arcillosa, utilizados en uso agropecuario como los cultivos de caña panelera, cítricos, café, yuca, maíz, entre otros y áreas de pasto natural y mejorado, ciertas áreas se mantienen con rastrojos y pequeños parches de bosque secundario. Estos suelos tienen aptitud de áreas de reserva forestal, cultivos transitorios y semipermanentes. La accesibilidad (carretables, caminos) a través de este tipo de litología (rocas), no son obstáculos para recorrer casi todo el territorio del Municipio. Ayudado de material de recebo se mantienen en estado aceptable en todas las épocas, desmejorando en ciertos tramos en época de invierno.

Las amenazas naturales en este Municipio son muy bajas, no cartografiadas, solo se presentan evidencias de pequeños deslizamientos o desprendimientos de rocas y procesos erosivos (cárcavas y terracetos) leves, los cuales se mantienen en control por la presencia de vegetación que todavía se conserva y que sirven como barreras físicas de oposición. Sísmicamente la región de la provincia Guantánamo está catalogada según INGEOMINAS, en una zona de actividad sísmica media, por la influencia del nido sísmico, pero a nivel local no se encontraron evidencia de fallas según los resultados que arrojó la revisión de el Plan de Ordenamiento territorial se pudo establecer que pudiera significar riesgo por sismicidad. A nivel del recurso suelo la problemática que se presentan es:

- I. Las talas y quemas por avance de la frontera agrícola, la utilización de agroquímicos en los cultivos principalmente de café, caña panelera y la deforestación de vegetación nativa, facilita la contaminación del suelo por estos insumos ayudados por las características litológicas que posibilitan infiltraciones que pueden afectar mayores extensiones de suelo y también el recurso agua. Se necesitará estudios más profundos para poder caracterizar y valorar este tipo de contaminaciones.

NUBIA SUÁREZ VELÁSQUEZ 2008 - 2011



MUNICIPIO DE PALMAS DEL SOCORRO PLAN DE DESARROLLO MUNICIPAL

NUEVAS OPORTUNIDADES PARA PALMAS

2. Todos estos factores repercuten en la pérdida de nutrientes, destrucción de microorganismos de importancia en la fertilidad del suelo, incrementándose en los procesos erosivos, como los deslizamientos observados a margen de la carretera principal de Socorro a Palmas del Socorro y la cárcavas y terracetos representativos de los terrenos de la explotación pecuaria.

1.5.3 USO Y DISPONIBILIDAD DE LOS SUELOS

Teniendo como base la información consignada en el Esquema de Ordenamiento Territorial se puede observar que tan sólo el 18.33% del total del área del Municipio estaba siendo utilizado en actividades agrícolas, de éste el 16.3% estaba dedicados para cultivos anuales y tan sólo el 2.3% a cultivos permanentes. El resto del suelo del Municipio, es decir, 81.67% está cubierto por pastos tanto mejorados como tradicionales.

En cuanto al uso del suelo por veredas, tenemos que en la vereda Aguabuena es donde se dedica una mayor extensión a los cultivos anuales, es decir; 306 Ha que corresponden al 11,77% de la extensión total de esta vereda. En orden de importancia le sigue la vereda La Ensellada con 234,5 Ha y Barro negro con 222,68 Ha en cultivos anuales. En relación con los cultivos permanentes sólo sobresale la vereda Agua buena con 158 Ha que corresponden al 6,08% del total de la vereda.

En lo que respecta al uso de pastos cabe destacar las veredas La Chapa con el 92,4%, Agua buena con el 84,52%, La Ensellada con el 76,91% y Barro negro con el 75,64%, de su suelo utilizado para el uso de pastos. Sin embargo; en términos generales, esta actividad ocupa el segundo lugar de importancia en las actividades económicas del Municipio.

Tenencia de la tierra

En cuanto hace referencia a la estructura tenencial de la tierra, se encuentra que en el municipio de Palmas del Socorro posee tanto propietarios, arrendatarios y otras formas de propiedad. Acercando el análisis al periodo actual y observando en detalle la información para el año 1993, se observa que la mayor parte de los predios está en manos de los propietarios que explotan directamente sus

NUBIA SUÁREZ VELÁSQUEZ 2008 - 2011



MUNICIPIO DE PALMAS DEL SOCORRO PLAN DE DESARROLLO MUNICIPAL

NUEVAS OPORTUNIDADES PARA PALMAS

unidades agropecuarias, de 231 predios (el 78.6%) controlan 4.110 hectáreas (el 65.2%). La segunda forma de tenencia de la tierra, la de arrendamiento, esta conformada por 35 predios en manos de arrendatarios que explotaban 1.260 hectáreas (20%).

En cuanto a la tenencia de la tierra, se observa que el mayor número de propietarios se encuentra en la vereda Agua buena donde se ubican el 50% de ellos y seguidamente la vereda La Chapa con el 18%. Igual acontece con el número de arrendatarios, en Agua buena se ubican el 34% de ellos y en Barro Negro y La Enhillada el 20% de ellos respectivamente.

La agricultura

La crisis que viene atravesando el sector agropecuario, desde los primeros años de la década de los noventa, ocasionó la pérdida o disminución de la rentabilidad de gran parte de las actividades agropecuarias y de la confianza de los productores. La difícil situación por la que atraviesan tanto los cultivos transitorios como algunos permanentes, fue el resultado de la política de apertura, la cual desplazó la producción nacional. Sin embargo, la crisis respondió a una multitud de factores negativos que se aglutinaron y que llevaron coyunturalmente a una disminución de la rentabilidad y de la producción del sector, como la violencia rural.

El sector agrícola del municipio de Palmas del Socorro ha tenido un comportamiento similar al del país. Se ha encontrado que se produjo una reducción de cerca del 35% en el área cultivada del Municipio.

Actualmente se produce una serie de cultivos como frijol, café, maíz, yuca, caña, cítricos, Tomate, Patilla y plátano. Es de anotar, que con sistemas tradicionales de producción se dan cultivos como la caña panelera y la yuca; con sistemas tecnificados los cultivos de frijol, maíz, cítricos y plátano. La agricultura es un sector importante en la economía local a pesar, de que la producción no es tan alta en razón de que el nivel de tecnología se adopta muy lentamente, lo que conlleva a baja productividad y ésta a su vez se traduce en baja competitividad.

NUBIA SUÁREZ VELÁSQUEZ 2008 - 2011



MUNICIPIO DE PALMAS DEL SOCORRO PLAN DE DESARROLLO MUNICIPAL

NUEVAS OPORTUNIDADES PARA PALMAS

En términos comparativos, los cultivos temporales como el frijol y el maíz tecnificado, representan en términos de porcentaje el 1 y el 4%, respectivamente, del total de hectáreas sembradas, lo que da a entender que su producción se hace más con fines de autoconsumo que de comercialización.

Del mismo modo, los cultivos permanentes que representan el 77% del área cultivada del total de 839 hectáreas cultivadas en el Municipio; han disminuido su área cultivada, en menor medida que los cultivos anuales.

Los cultivos de Palmas del Socorro son comercializados especialmente hacia Socorro, San Gil, Bogotá y Bucaramanga, por lo tanto es importante fortalecer estas rutas para disminuir los costos de transporte y aumentar los ingresos de los habitantes, en los cuadros siguientes se observa las rutas y los productos comercializados.

Figura No. 10. Circuito de Comercialización de productos Agrícolas.(modificado)

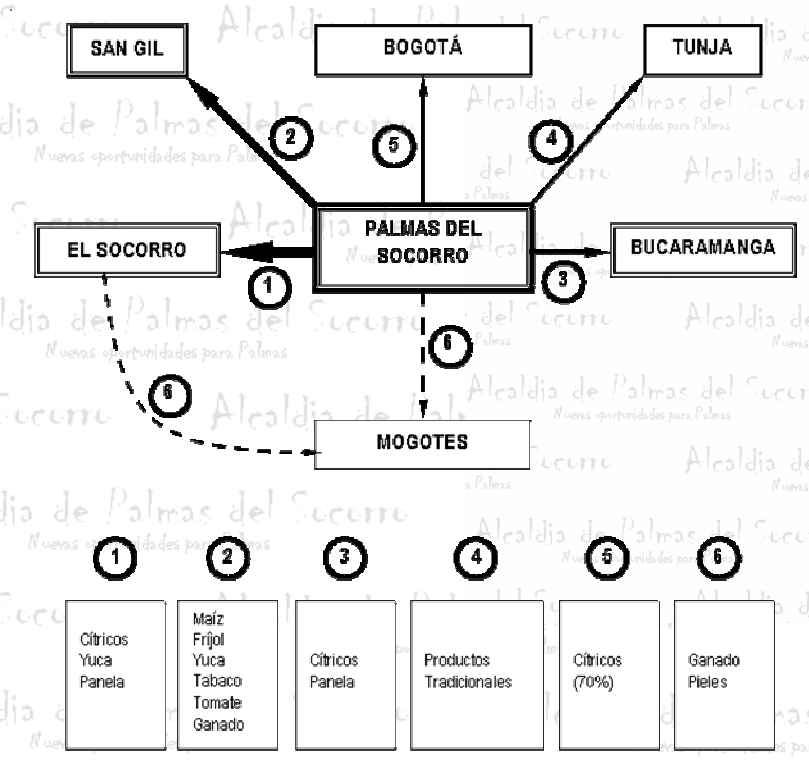

Fuente: Esquema de Ordenamiento Territorial

NUBIA SUÁREZ VELÁSQUEZ 2008 - 2011



MUNICIPIO DE PALMAS DEL SOCORRO PLAN DE DESARROLLO MUNICIPAL

NUEVAS OPORTUNIDADES PARA PALMAS

Niveles técnicos

Según información de la Epsagro y del Esquema de Ordenamiento Territorial, en las explotaciones agrícolas del Municipio, la utilización de maquinaria, equipo, insumos y fuerza motriz, es aún un poco incipiente; lo que muestra una baja utilización de capital por unidades de explotación, caracterizándose entonces por ser intensivo en mano de obra por la falta de asesoramiento y recomendaciones técnicas, y el no uso de prácticas de conservación del suelo.

Las labores de preparación del terreno para siembra en algunos casos no son las más adecuadas, pues todavía se quema el rastrojo para posteriormente sembrar. Este tipo de prácticas ha disminuido por la puesta en marcha de campañas que ha adelantado la alcaldía sobre la conservación del medio ambiente.

Por otra parte, los alimentos cultivados con productos químicos además de disminuir la calidad de los productos para el consumidor, resultan también dañinos en su estructura biológica, molecular y química, pues algunos minerales aumentan mientras que los más indispensables disminuyen, creándose un desequilibrio.

Esta situación disminuye las posibilidades de exportación ya que en Estados Unidos y Europa, los grupos ecologistas exigen a sus gobiernos la no importación de productos agrícolas con residuos agrotóxicos, lo cual señala la importancia de mejorar la calidad de los productos agrícolas para competir internacionalmente con los mismos. En este sentido la EPSAGRO ha iniciado algunas campañas sobre agricultura orgánica para incentivar a los agricultores en la práctica de este tipo de agricultura; a su vez, a través de talleres de socialización se observó un cambio de actitud de los productores rurales para sustituir los productos agroquímicos por productos netamente naturales, abonos orgánicos, pesticidas biológicos y sistemas de producción limpia, pues de lo contrario, el deterioro ambiental y humano sería cada día mayor.

NUBIA SUÁREZ VELÁSQUEZ 2008 - 2011



MUNICIPIO DE PALMAS DEL SOCORRO PLAN DE DESARROLLO MUNICIPAL

NUEVAS OPORTUNIDADES PARA PALMAS

SECTOR PECUARIO

Este sector ha ocupado lugares secundarios en la estructura del sector agropecuario, los índices de crecimiento del valor de la producción crecieron a ritmos inferiores a los que crecía tanto el PIB nacional como el mismo sector agropecuario. En el caso del municipio de Palmas del Socorro, la actividad pecuaria es importante en la medida en que se han venido desarrollando con gran dinamismo sectores como la producción de bovinos. Otro aumento considerable se presenta en los caprinos, la participación en relación con el departamento de Santander sigue siendo pequeña sólo con un 0.27%. Por último el subsector de porcinos presentó un incremento, su participación con respecto a Santander es de 0.32%. En el caso de los porcinos, el Municipio ofrece condiciones de clima y medio ambiente favorable para su explotación, sin embargo, se observa un estancamiento por los altos costos de producción. Su explotación es de tipo familiar, de tal manera, que la utilidad de este tipo de explotación constituye una entrada adicional al presupuesto familiar.

Las razas predominantes de porcinos son el Landrace, Jork Shire, Duroc Jersey, estimándose un 20% de cerdo criollo y un 80% de los cerdos mestizos. No obstante, los cruces entre animales aun son deficientes aunque se observan algunas razas mejoradas como la Landrace. La alimentación de los cerdos es muy convencional, caracterizada por ser baja en proteínas. A su vez, las prácticas de manejo no se realizan técnicamente, presentándose casos de muerte por anemia, enteritis necrótica y neumonías en lechones y en porcinos adultos, aunque la mortalidad es mínima se presentan algunos problemas patológicos como metritis, mastitis, enfermedades vesiculares e intoxicaciones.

Para la explotación pecuaria, especialmente para la bovina se cuenta con potreros cubiertos con pastos mejorados, lo cual garantiza el índice de producción promedio de leche o carne por animal, por tiempo, o índice de convertibilidad para mejorar la productividad.

NUBIA SUÁREZ VELÁSQUEZ 2008 - 2011



MUNICIPIO DE PALMAS DEL SOCORRO PLAN DE DESARROLLO MUNICIPAL

NUEVAS OPORTUNIDADES PARA PALMAS

Otras especies

Aunque hay otras especies pecuarias como caballos, mulas, asnos, aves tanto de postura como de engorde y algunas colmenas, estos no tienen mayor incidencia económica en el Municipio

ZONAS DE PRODUCTIVIDAD

El Municipio se encuentra dividido en dos zonas, una correspondiente a baja productividad y otra que se ubica como zona de mediana productividad.

Zona de baja productividad

Características: A esta zona corresponde a los sectores que se ubican en las partes más pendientes del territorio, generalmente son suelos de baja capacidad agrológica, en donde la fertilidad de los mismos es mínima, otro de los factores que inciden en esta caracterización es la difícil accesibilidad de elementos para la mecanización del terreno.

Zonas de mediana productividad

Mediana productividad, que corresponde a las cinco veredas que conforman el territorio, en unas veredas predomina el cultivo de cítricos, en otras la ganadería, en otras la caña, y en algunas veredas se observan predominancia de todos los sistemas productivos. El factor por el cual se declara una zona de media productividad se fundamenta en las siguientes razones:

- Producciones óptimas en algunos cultivos (rendimiento por hectárea), pero no se aplica un proceso tecnológico completo en todas las fases de producción.
- El manejo pos – cosecha y la agroindustria es aun incipiente.

NUBIA SUÁREZ VELÁSQUEZ 2008 - 2011



MUNICIPIO DE PALMAS DEL SOCORRO PLAN DE DESARROLLO MUNICIPAL

NUEVAS OPORTUNIDADES PARA PALMAS

Para poder caracterizar una región como altamente productiva se debe tener en cuenta el impacto ambiental que generan los sistemas de producción, en este caso existen aplicaciones de agroquímicos en algunos cultivos.

1.5.4 RELIEVE

La composición y morfología de los terrenos que comprenden el Municipio de Palmas del Socorro se presenta variado entre las pendientes fuertemente inclinadas (25% al 50%) a las muy escarpadas (pendientes mayores del 75%), con áreas de relieve suave que condicionan el uso de los suelos a la conservación natural, la silvicultura o a la explotación de los cultivos permanentes en semibloques tales como misceláneos compuestos de café, caña de azúcar, cítricos, plátano, yuca, tomate, frijol y cultivos de pan coger.

Según lo mencionado en el documento EOT de Palmas del Socorro, se extrae que el relieve general del Municipio se debe principalmente a la influencia geológica y geomorfológico de la anticlinal de confines, sinclinal de Suaita - Chima y las fallas de Confines y Río Suárez.

Debido a las necesidades de la población, las regiones comprendidas en el área rural se han visto afectadas por la tala indiscriminada y quema de los bosques nativos para el establecimiento de ganaderías en áreas poco aptas, ó para la explotación en cultivos transitorios con el consecuente peligro de fomento a la erosión en suelos de guardar, desprotegidos de la vegetación natural.

Por las pendientes fuertes circunscritas dentro del territorio de Palmas del Socorro se impide el uso de maquinaria agrícola pesada, realizando el laboreo con implementos y utensilios rudimentarios y herramientas menores.

NUBIA SUÁREZ VELÁSQUEZ 2008 - 2011



MUNICIPIO DE PALMAS DEL SOCORRO PLAN DE DESARROLLO MUNICIPAL

NUEVAS OPORTUNIDADES PARA PALMAS

1.5.5 CLIMA Y VEGETACIÓN

Para el municipio de Palmas del Socorro se tienen restricciones porque no cuenta con estaciones climatológicas en el Municipio ni en un área cercana fuera de este.

Sin embargo, según datos del Atlas ambiental de la Gobernación de Santander, el Municipio presenta climas cálido y templado y se corrobora con los datos extractados del IDEAM, donde relaciona temperatura y alturas, mediante la siguiente fórmula ($Y = -0.0060X + 29.1890$; $Y =$ Temperatura, $X =$ elevación en mts), a la cual se le introdujo los valores altitudinales del municipio que varían entre 750 hasta 1800 msnm. En alturas menores de 1000 msnm se presentan rangos de temperatura mayores de 24°C y en alturas mayores de 1000 msnm se dan valores menores de 24°C, lo cual determinó que el municipio presenta clima cálido para alturas menores de 1000 msnm y clima templado para alturas mayores de 1000 msnm.

1.5.6 HIDROGRAFÍA

En el Municipio esta formación se caracteriza en todo el territorio con precipitaciones regularmente distribuidos anualmente de 2200 - 3500mm y temperaturas que oscilan entre 18-24°C principalmente, según Atlas ambiental de Santander. A pesar que existen rangos altitudinales entre 750 y 1000msnm que podría indicar la posibilidad de otra Formación, los estudios realizados en estas áreas no lo indican por cuanto la vegetación es la misma en todo el municipio. Este es un bioma que está en constante transformación debido a que ha sido sustituido por la introducción de cultivos misceláneos, ganadería y por la expansión de asentamientos humanos en las zonas rurales, la vegetación principalmente se ubica en las orillas de las quebradas tomando el nombre de vegetación raparia y pocas en el borde del río Suárez que son pequeños rastrojos bajos sumamente intervenidos, pero son manchas que no superan los 5 metros de espesor a lado y lado de los afluentes. La poca cobertura de vegetación en estos afluentes ha colaborado que los niveles de agua sean poco

NUBIA SUÁREZ VELÁSQUEZ 2008 - 2011



MUNICIPIO DE PALMAS DEL SOCORRO PLAN DE DESARROLLO MUNICIPAL

NUEVAS OPORTUNIDADES PARA PALMAS

voluminosos y las consecuencias de procesos erosivos sean frecuentes, ya que no hay una vegetación protectora que cumpla esta función eficientemente.

Tabla No. 40. Cuenda y microcuencas del Municipio de Palmas del Socorro

CUENCA	MICROCUENCA	ESTADO ACTUAL Y USO	EXTENSIÓN km ²
RIO SUÁREZ	Q. Las Guimes	Riego	5.31
	Q. La Ensellada	Actividad agropecuaria	7.05
	Q. Las Panelas	Consumo humano	14.15
	Q. La Palma	Conservación	18.67
	Q. Verdina	Vegetación de protección	11.84

Fuente: Esquema de Ordenamiento Territorial

En el siguiente cuadro se presenta las fuentes de abastecimiento utilizadas a la población.

Tabla No. 41. Fuentes de abastecimiento de la población urbana y rural.

Población	Fuente de abastecimiento
Urbano	Aljibe y Q. Honda
Sector Llano de Gatos	Q. Honda
Un sector de Guayabal	Q. La Palma, Nacimiento la Humareda y Q. La Honda.
Vereda Barronegro	Q. Panelas
Vereda Ensellada	Q. Morario (en jurisdicción de Confines)
Sector BarroHondo	Q. Panelas
Sector Pavas	Q y aljibes, sin ningún nombre en particular (en jurisdicción de Confines), Corpaguas
Vereda Chapa	Varios aljibes (La Ceiba y El Higueiron)
Sector Canales	Q. Piletas y Corpaguas
Sector Pozo Azul	Q. La Despensa

Fuente: Esquema de Ordenamiento Territorial

NUBIA SUÁREZ VELÁSQUEZ 2008 - 2011



MUNICIPIO DE PALMAS DEL SOCORRO PLAN DE DESARROLLO MUNICIPAL

NUEVAS OPORTUNIDADES PARA PALMAS

1.6 SITUACIÓN DE LA PROVISIÓN DE SERVICIOS PÚBLICOS E INFRAESTRUCTURA VIAL

1.6.1 SERVICIOS PÚBLICOS

El sistema de servicios es la base sobre la cual se asientan las actividades humanas y que contribuyen a definir la calidad de vida de quienes habitan en el territorio del Municipio, así como el de determinar los límites del crecimiento. Se encuentran los servicios de acueducto, energía, alcantarillado y recolección de basura.

Energía

Hasta hace pocos años, en las veredas algunas familias utilizaban las velas y los mechones o lámparas de petróleo para alumbrarse, además de que la cobertura de electrificación es baja en el sector rural, es decir en las veredas que conforman el Municipio. Por lo tanto, se hace evidente la necesidad de aumentar la cobertura del servicio, el cambio de la postiería que se encuentra en mal estado, de la red en algunos tramos y la instalación de alumbrado público.

Según la encuesta realizada el 78.87% de la población del Municipio de Palmas del Socorro posee energía eléctrica, generándose una altísima tasa de personas sin este servicio que alcanza el 21.13%.

En relación con los datos suministrados por el SISBEN, un total de 691 familias equivalente al 89% del Municipio tiene servicio de electricidad, el 10% es decir 77 familias utiliza velas u otro elemento y el 1% restante (7 familias) utiliza kerosene, petróleo o gasoil. De acuerdo a lo señalado, es necesario llegar a los sitios de las veredas donde aun no existe. Se ha notado una mejoría en cuanto a los últimos 6 años en el cual la cobertura de servicio aumentó en 5%.

NUBIA SUÁREZ VELÁSQUEZ 2008 - 2011



MUNICIPIO DE PALMAS DEL SOCORRO PLAN DE DESARROLLO MUNICIPAL

NUEVAS OPORTUNIDADES PARA PALMAS

En cuanto a la calidad del Servicio se puede decir que es regular, especialmente porque existe aun postería en madera y en malas condiciones por lo tanto es necesario cambiarlos a postes de concreto y a esto se le suma que ante algunas tempestades el servicio eléctrico es suspendido. El costo del Servicio es en General bajo por el monto de los Subsidios ya que mas del 90% de la población se encuentra en estrato I y 2.

Figura No. 11. Distribución de estratos de las viviendas de Palmas del Socorro.

DISTRIBUCION DE ESTRATOS

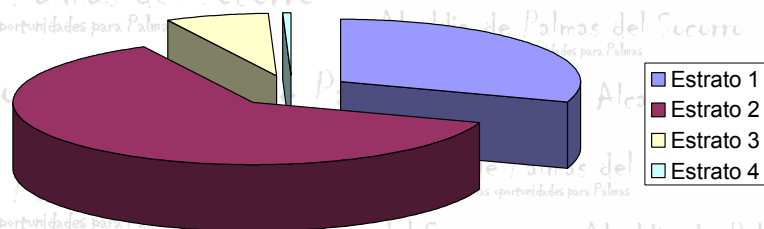

La mayor parte del consumo es realizado por la vivienda (80%), que es el uso predominante en el Municipio, El comercio en segundo lugar y de lejos, con un 9% del consumo, como lo muestra la Figura.

Dado el equipamiento mínimo con que cuenta el Municipio, podríamos decir que la categoría de consumo es Residencial con cargas instaladas de 2,4 KVA por suscriptor, lo que no arrojaría una carga total para el casco urbano de 458,4 KVA; apenas un rango mínimo de consumo para la cabecera municipal.

NUBIA SUÁREZ VELÁSQUEZ 2008 - 2011



MUNICIPIO DE PALMAS DEL SOCORRO PLAN DE DESARROLLO MUNICIPAL

NUEVAS OPORTUNIDADES PARA PALMAS

Figura No. 12. Distribución porcentual de consumo de energía.

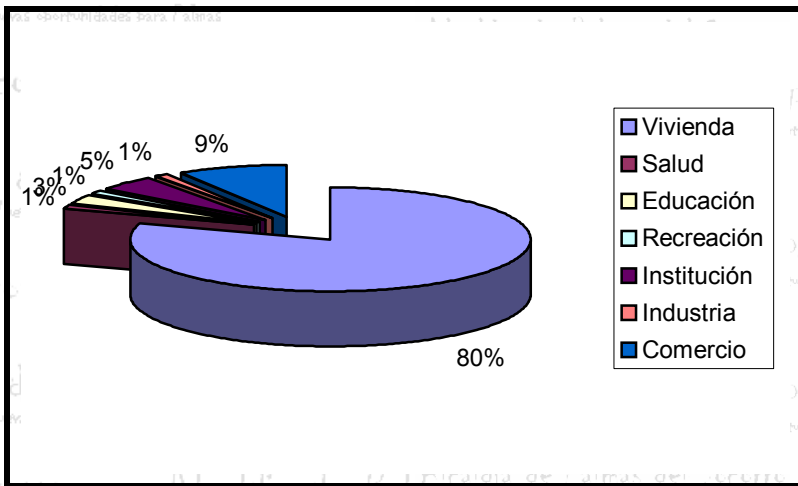

Fuente: E.O.T.

Según las estadísticas del DANE la cobertura de energía eléctrica en la cabecera municipal supera levemente el 95%, para el caso de la zona rural la cobertura de 93.42% para un total municipal de 93.88%.

Tabla No. 42. Cobertura de Energía Eléctrica en la Cabecera Municipal.

Categorías	Casos	%	Acumulado %
SI	157	95.15%	95.15%
NO	8	4.85%	100.00%
Total	165	100.00%	100.00%

Fuente: DANE

Tabla No. 43. Cobertura de energía eléctrica en la Zona rural.

Categorías	Casos	%	Acumulado %
SI	426	93.42%	93.42%
NO	30	6.58%	100.00%
Total	456	100.00%	100.00%

Fuente: DANE

NUBIA SUÁREZ VELÁSQUEZ 2008 - 2011



MUNICIPIO DE PALMAS DEL SOCORRO PLAN DE DESARROLLO MUNICIPAL

NUEVAS OPORTUNIDADES PARA PALMAS

Tabla No. 44. Cobertura de energía eléctrica en la Total Municipal.

Categorías	Casos	%	Acumulado %
SI	583	93.88%	93.88%
NO	38	6.12%	100.00%
Total	621	100.00%	100.00%

Fuente: DANE

Acueducto

En el Municipio existe un acueducto de propiedad gubernamental con un tratamiento que consiste, básicamente en floculación y desinfección. No tiene otros aditivos minerales ni fluorización, no obstante los análisis físicos – químicos y bacteriológicos muestran buena calidad del agua.

Por su ubicación en una de los sitios más altos del casco, es capaz de suministrar agua a toda el área urbana, salvo un pequeño sector, que se encuentra en su misma cota. Este sector no tiene suficiente cabeza dinámica para recibir por gravedad el agua potable, por lo que ha tenido que abastecerse autónomamente desde otras captaciones. Por las condiciones en que llega de las fuentes, el agua, requiere de los respectivos análisis físico químicos y bacteriológicos para su consumo.

No obstante; la infraestructura requiere mejoras en el sistema de captación: con la construcción de la bocatoma en condiciones más técnicas. Distribución: con la actualización de las redes y la reposición de los tramos averiados. El almacenamiento: con la construcción de un tanque de apoyo al sistema existente y a mayor altura para seguir aprovechando la gravedad como fuerza de empuje en la distribución. En el tratamiento: con la implementación de técnicas de desinfección y mineralización modernas y en la medición: con el plan maestro de macro y micromedición domiciliaria.

Tabla No. 45. Estado actual del acueducto Urbano.

Componente	Infraestructura	Estado
CAPTACIÓN	Bocatoma en concreto, desarenador	Regular
CONDUCCIÓN	Tubería PVC Ø 6"	Regular
TRATAMIENTO	Floculador, Desarenador	Subutilizado
DISTRIBUCIÓN	Tubería PVC Ø 4" en la planta y Ø 2" en el punto más alejado con reposición de algunos tramos	Bueno

NUBIA SUÁREZ VELÁSQUEZ 2008 - 2011



MUNICIPIO DE PALMAS DEL SOCORRO PLAN DE DESARROLLO MUNICIPAL

NUEVAS OPORTUNIDADES PARA PALMAS

Aunque existe buena cantidad de abastecimiento de agua potable, no se cuenta con la capacidad para poder abastecer a todo el territorio de agua totalmente potable se prevé la necesidad de mejorar las plantas de tratamiento en algunos acueductos, así mismo es necesario llegar al 100% de cobertura y micro medición.

Además se mantiene la necesidad de hacer el debido incremento en la red de acueducto y priorizar el saneamiento básico general en las veredas Barro Negro y **El Sector Canales** así mismo que en las veredas **Agua buena y Sectores Alto de Pavas, Pavas bajo y Pozo Azul**, junto con el mantenimiento adecuado a sus acueductos.

El Municipio dispone de un acueducto urbano y siete acueductos rurales. Ver el siguiente cuadro.

Tabla No. 46. Acueductos rurales del Municipio de Palmas del Socorro.

ACUEDUCTO	VEREDAS QUE BENEFICIA	FUENTE DE CAPTACIÓN ¹
Corpochapa I	Vereda La Chapa	Finca de Ernesto Pérez (aljibe)
Corpochapa II	Vereda La Chapa	Finca Leonardo Guaque
Corpaguas	Vereda Barronegro(Sector Canales) y vereda Aguabuena	Proviene de Confines
Llano de Gatos	Vereda Guayabal(secto Llano de Gatos)	Quebrada La Honda
Guayabal	Vereda Guayabal	Ramal quebrada La Palma – Finca el Horizonte
Asoensillada	Sectores de las vereda La Ensiada	Quebrada Morario (Confines)
Barrohondo	Vereda Barronegro (Sector canales), Vereda la Ensiada(sectores Barrohondo y ensillada)	Quebrada Las Panelas (Finca Hernando Franco)
Aguazul	Sector Aguazul	
Alto de Pavas	Pavas	

Fuente: Alcaldía Municipal.

¹ Existen las respectivas concesiones de agua

NUBIA SUÁREZ VELÁSQUEZ 2008 - 2011



MUNICIPIO DE PALMAS DEL SOCORRO PLAN DE DESARROLLO MUNICIPAL

NUEVAS OPORTUNIDADES PARA PALMAS

De los acueductos rurales algunos poseen plantas de tratamiento y en otros no se les efectúa análisis químicos de potabilización, solo al urbano y, además, no hay un buen uso del sistema de acueducto, presentándose desperdicios y pérdidas del líquido en razón de la no existencia del 100% de micromedición. Así mismo las tarifas son bajas en la zona rural por la falta de potabilización y en la zona urbana por la aplicación de los subsidios.

En la zona urbana se organizó completamente la prestación de los servicios públicos domiciliarios, el sistema de acueducto es bueno y por consiguiente, el servicio que suministra agua potable también. La cobertura llega al 100% de las viviendas u hogares.

Para el caso de la Zona rural la cobertura alcanza un 47%, esto corresponde a 259 de las 552 familias rurales.

Según los datos obtenidos por la encuesta el 76.53% de los pobladores de Palmas poseen el Servicio de Acueducto.

Según los datos del Censo del 2005 realizado por el DANE, el 99.39% del casco urbano posee el servicio de acueducto en contraste con la zona rural que no supera el 70%, a nivel el general el 77.13 de la Población de Palmas del Socorro posee el dicho servicio.

Por otra parte según el Censo de 2005, la cobertura del servicio de acueducto alcanza un 77.13%, discriminados de la siguiente manera: 99.39% en la zona urbana y 69.08% en la zona rural.

Tabla No. 47. Cobertura de acueducto en la Cabecera Municipal.

Categorías	Casos	%	Acumulado %
SI	164	99.39%	99.39%
NO	1	0.61%	100.00%
Total	165	100.00%	100.00%

Fuente: DANE

NUBIA SUÁREZ VELÁSQUEZ 2008 - 2011



MUNICIPIO DE PALMAS DEL SOCORRO PLAN DE DESARROLLO MUNICIPAL

NUEVAS OPORTUNIDADES PARA PALMAS

Tabla No. 48. Cobertura de acueducto en la Zona rural.

Categorías	Casos	%	Acumulado %
SI	315	69.08%	69.08%
NO	141	30.92%	100.00%
Total	456	100.00%	100.00%

Fuente: DANE

Tabla No. 49. Cobertura de acueducto en la Total Municipal.

Categorías	Casos	%	Acumulado %
SI	479	77.13%	77.13%
NO	142	22.87%	100.00%
Total	621	100.00%	100.00%

Fuente: DANE

Alcantarillado

En la cabecera municipal existe una red de alcantarillado donde los vertimientos se hacen con un leve tratamiento a campo travieso, a ninguna quebrada.

En el sector rural se construyeron sistemas individuales de disposición final de excretas y aguas servidas para un gran porcentaje de viviendas de las cuales algunas ya no funcionan, en el resto de las viviendas la disposición de residuos líquidos y sólidos se realiza a campo abierto. El alcantarillado municipal tiene una combinación de redes construidas en PVC y en gres, es necesario actualizar el sistema y construir una laguna de oxidación para el tratamiento de las aguas negras o cualquier otro tipo de tratamiento.

En relación con este servicio, existe disponibilidad de servicios para todo el casco urbano existiendo una cobertura de 89.70% según datos suministrados por secretaria de planeación municipal y de la base de datos del SISBEN esto indica que 200 de las 223 viviendas posee servicio de alcantarillado. La población del área rural cuenta con el 68% del unidades sanitarias conectada a pozo séptico y con un 24% de viviendas sin unidad Sanitaria, 0.7% con unidad sanitaria conectada al alcantarillados y

NUBIA SUÁREZ VELÁSQUEZ 2008 - 2011



MUNICIPIO DE PALMAS DEL SOCORRO PLAN DE DESARROLLO MUNICIPAL

NUEVAS OPORTUNIDADES PARA PALMAS

0.3% de viviendas con unidades sanitarias o letrinas, lo cual señala un déficit de poco más de 25%, es decir, que las necesidades se hacen a campo abierto con los consecuentes problemas que esto conlleva, como enfermedades, especialmente en niños y jóvenes.

Según datos obtenidos de la encuesta el 73.87% de la población rural posee pozo séptico aunque muchos de ellos se encuentran en mal estado.

Según datos del Censo del 2005 el 95.15% de la Población Urbana posee servicio de alcantarillado y en todo el municipio alcanza el 26.25%.

Así mismo la cobertura de Alcantarillado en el municipio alcanza el 26.25%, alcanzando un valor de 95.15% en la cabecera municipal y tan solo el 1.32% en la zona rural, lo que indica que el servicio de alcantarillado es netamente urbano, en la zona rural se han adelantado campañas para la instalación de pozos séptico, alcanzando coberturas considerables comparadas con otros municipios.

Tabla No. 50. Cobertura de alcantarillado en la Cabecera Municipal.

Categorías	Casos	%	Acumulado %
SI	157	95.15%	95.15%
NO	8	4.85%	100.00%
Total	165	100.00%	100.00%

Fuente: DANE

Tabla No. 51. Cobertura de alcantarillado en la Zona rural.

Categorías	Casos	%	Acumulado %
SI	6	1.32%	1.32%
NO	450	98.68%	100.00%
Total	456	100.00%	100.00%

Fuente: DANE

Tabla No. 52. Cobertura de alcantarillado en la Total Municipal.

NUBIA SUÁREZ VELÁSQUEZ 2008 - 2011



MUNICIPIO DE PALMAS DEL SOCORRO PLAN DE DESARROLLO MUNICIPAL

NUEVAS OPORTUNIDADES PARA PALMAS

Categorías	Casos	%	Acumulado %
SI	163	26.25%	26.25%
NO	458	73.75%	100.00%
Total	621	100.00%	100.00%

Fuente: DANE

Recolección de Residuos Sólidos

En cuanto a la recolección y disposición final de residuos sólidos, la Administración Municipal ofrece este servicio, pero no realiza el reciclaje para la disposición final. Según el SISBEN, se puede observar que para un total de 775 viviendas en el Municipio, el 25% de ellas posee el servicio de recolección y transporte de residuos sólidos, para el caso del casco urbano de las 223 viviendas, 196 poseen el servicio de recolección el decir el 88% mientras que en la zona rural tan solo 3 viviendas de 552 se les presta el servicio lo que equivale a un poco mas 0.5%. Actualmente la Administración Municipal tiene un convenio con SESPÁ para llevar los residuos sólidos al relleno sanitario del Socorro.

Figura No. 13. Distribución del servicio de recolección de residuos sólidos por zonas.

RECOLECCION DE RESIDUOS SOLIDOS

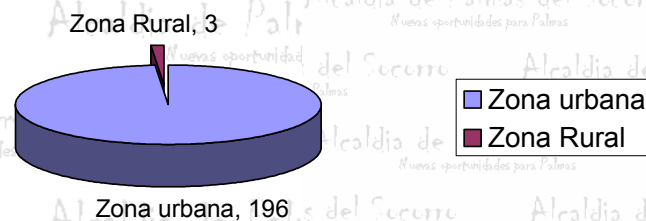

Fuente. Base de Datos SISBEN

De lo anterior se deduce que en la zona rural el servicio de recolección de residuos sólidos prácticamente no existe y es necesario implementar su ampliación.

NUBIA SUÁREZ VELÁSQUEZ 2008 - 2011



MUNICIPIO DE PALMAS DEL SOCORRO PLAN DE DESARROLLO MUNICIPAL

NUEVAS OPORTUNIDADES PARA PALMAS

Telecomunicaciones

El teléfono es el servicio de menor cobertura, para el caso de la cabecera Municipal tan solo 27 viviendas posee el servicio lo que apenas supera el 12% con unos 27 abonados, en tanto que para la zona rural los usuarios no superan los 11 lo que equivale al 2%, en total el municipio posee una cobertura del 5%. La señal de televisión y radio llega en excelentes condiciones su cercanía a centros importantes de la provincia como el Socorro y San Gil hacen que en todos los puntos del Municipio este presente la señal de los canales públicos.

Según datos obtenidos de la encuesta poco menos del 2% de la población cuenta con servicio de telefonía fija.

Para el caso del servicio telefónico según el DANE tan solo el 12.73% de la Población urbana tiene este servicio y en todo el municipio alcanza el 7.09%.

Por otra parte la cobertura de telefonía fija es baja, superando levemente el 7% según el Censo del 2005, para el caso del casco urbano la cobertura es un poco mas alta alcanzando el 12.75% y para el caso de la zona rural como se esperaba, la cobertura es mucho menos que en la zona urbana, superando por un poco el 5%. En las siguientes tablas se observa la cobertura por diferentes zonas.

Tabla No. 53. Cobertura de Servicio telefónico en la Cabecera Municipal.

Categorías	Casos	%	Acumulado %
SI	21	12.73%	12.73%
NO	144	87.27%	100.00%
Total	165	100.00%	100.00%

Fuente: DANE

NUBIA SUÁREZ VELÁSQUEZ 2008 - 2011



MUNICIPIO DE PALMAS DEL SOCORRO PLAN DE DESARROLLO MUNICIPAL

NUEVAS OPORTUNIDADES PARA PALMAS

Tabla No. 54. Cobertura de Servicio telefónico en la Zona rural.

Categorías	Casos	%	Acumulado %
SI	23	5.04%	5.04%
NO	433	94.96%	100.00%
Total	456	100.00%	100.00%

Fuente: DANE

Tabla No. 55. Cobertura de Servicio telefónico en la Total Municipal.

Categorías	Casos	%	Acumulado %
SI	44	7.09%	7.09%
NO	577	92.91%	100.00%
Total	621	100.00%	100.00%

Fuente: DANE

1.6.2 INFRAESTRUCTURA VIAL

Las vías carretables de comunicación entre el casco urbano de la cabecera y el resto del área municipal son bien consolidadas y de mucho tránsito. La red vial veredal tiene una extensión total de 40,9 Km aproximadamente, de los cuales 7 Km. son vías pavimentadas, 30 sin pavimento y 3,9 de caminos transitables. La comunicación entre sectores municipales se realiza mayoritariamente por vía terrestre sin jerarquías especiales configurando una red de carretables que comunican a todas las veredas. Con la capital del departamento de Santander se encuentra a 127 kms por la Carretera Troncal Oriental.

Las vías interveredales están en regular estado, puesto que son vías que carecen de pavimento, requiriendo mantenimiento con mayor frecuencia.

Como caso específico se requiere el mantenimiento y pavimentación en diferentes sectores del municipio, faltan obras de estabilidad que disminuyan los costos anuales de mantenimiento tales como manejo de aguas y transporte pesado, casos fortuitos del clima y demás variables que predominan en la buena estructura vial.

NUBIA SUÁREZ VELÁSQUEZ 2008 - 2011



MUNICIPIO DE PALMAS DEL SOCORRO PLAN DE DESARROLLO MUNICIPAL

NUEVAS OPORTUNIDADES PARA PALMAS

Para ello se debe iniciar obras como: Muros de contención y obras de arte en la vía Laja de Sapos – Macanillo con la construcción de huellas, mantenimiento de la vía Palmas – Guapota, mantenimiento vía Macanillo – Pavas Alto, y realizar un mantenimiento preventivo y macaneo en las diferentes vías interveredales del municipio.

La eficiencia en la infraestructura vial se vislumbra como una herramienta importante para la proyección turística del municipio de Palmas del Socorro.

Transporte

El transporte de pasajeros es realizado por pequeños vehículos tipo campero que hacen el recorrido entre el Socorro y Palmas con frecuencias diarias, cada viaje moviliza unos diez a doce pasajeros en viajes de ida y vuelta.

La carga se transporta en camiones de mediano tonelaje (diez a quince toneladas por viaje) y su frecuencia es más bien baja, en algunos casos se limita a un viaje semanal. Es importante señalar que la infraestructura de transporte del Socorro presta un apoyo muy efectivo a Palmas dada su cercanía. La comunicación interveredal se realiza de la misma manera.

El flujo principal de transporte terrestre se produce en la vía que conduce al Socorro, ciudad de la que existe una marcada dependencia de bienes y servicios.

NUBIA SUÁREZ VELÁSQUEZ 2008 - 2011



MUNICIPIO DE PALMAS DEL SOCORRO PLAN DE DESARROLLO MUNICIPAL

NUEVAS OPORTUNIDADES PARA PALMAS

1.7 SITUACIÓN POLÍTICA Y DE PARTICIPACIÓN DE LA SOCIEDAD CIVIL.

1.7.1 ACTORES DEL PLAN DE DESARROLLO MUNICIPAL

GABINETE MUNICIPAL

NUBIA SUÁREZ VELÁSQUEZ

Alcaldesa Municipal

JAVIER CASTILLO

Personero Municipal

EQUIPO INTERDISCIPLINARIO

SANDRA P. JIMÉNEZ MORA

Secretaria General y de Gobierno

MARCELA DEL PILAR ARCE

Tesorera General

PEDRO A. PEDRAZA FERREIRA

Secretario de Planeación y Obras

SARA INÉS PINTO BARRERA

Secretaria de Salud

LEANDRO CORTES RUIZ

Comisario de Familia.

NUBIA SUÁREZ VELÁSQUEZ 2008 - 2011



MUNICIPIO DE PALMAS DEL SOCORRO PLAN DE DESARROLLO MUNICIPAL

NUEVAS OPORTUNIDADES PARA PALMAS

HONORABLES CONCEJALES

ABRAHAM GÓMEZ RIVERA

LUZ MARINA DÁVILA OBREGÓN

CARMEN ELVIRA GONZÁLEZ GARNICA

GUSTAVO HERNÁN MORENO CRUZ

JOSÉ DOMINGO SARMIENTO

ROBINSÓN PAULINO MILLÁN SANTOS

HERIBERTO GONZÁLEZ GARNICA

CONSEJO MUNICIPAL DE PLANEACIÓN

DENIS ARIEL GONZÁLES MARTÍNEZ

EXPEDITO PICO PÉREZ

MARCO JULIO RODRÍGUEZ

GUMMER JAVIER TÉLLEZ

MARY LUGUI QUIROZ

SALOMÓN DÍAZ RANGEL

ANA ROSA CÁRDENAS

RENE FERNANDO RUJELES

PASTORA PRIETO

SECTOR ECOLÓGICO

SECTOR COMUNITARIO

SECTOR ECONÓMICO

SECTOR CULTURAL

SECTOR EDUCATIVO

SECTOR COMUNITARIO

SECTOR COMUNITARIO

SECTOR DEPORTIVO

SECTOR SOCIAL

NUBIA SUÁREZ VELÁSQUEZ 2008 - 2011

ALCALDIA DE PALMAS DEL SOCORRO

WEB: palmasdelsocorro-santander.gov.co

email: contacto@palmasdelsocorro-santander.gov.co



MUNICIPIO DE PALMAS DEL SOCORRO PLAN DE DESARROLLO MUNICIPAL

NUEVAS OPORTUNIDADES PARA PALMAS

1.7.2 ESTRUCTURA ADMINISTRATIVA.

El municipio cuenta con una estructura conformada por el Concejo, la Personería quienes son los órganos de control y la Alcaldía Municipal que es el órgano central de la Administración, la cual funciona con cuatro despachos, Alcaldía, la Secretaría General y de Gobierno (quien ejerce las funciones de control interno disciplinario y cuenta con cuatro empleados: Comisario de Familia, Auxiliar en Servicios Generales), la Tesorería (cuenta con un auxiliar Administrativo) y la Secretaría de Planeación y Obras (cuenta con un fontanero).

1.7.3 PERSONERÍA.

El punto central de la defensa ciudadana se encuentra en la Personería municipal, quien ejerce las funciones del ministerio público que le confiere la Constitución Política y la Ley, así como los que recibe por delegación de la Procuraduría General de la Nación. Para el periodo 2008 – 2011 fue elegido como personero el doctor **JAVIER CASTILLO VALBUENA**.

1.7.4 CONCEJO.

El honorable Concejo Municipal está integrado por siete concejales elegidos popularmente y un secretario, el cual es nombrado por el periodo de un año y está a cargo de **HERNANDO VANEGAS**.

NUBIA SUÁREZ VELÁSQUEZ 2008 - 2011



MUNICIPIO DE PALMAS DEL SOCORRO PLAN DE DESARROLLO MUNICIPAL

NUEVAS OPORTUNIDADES PARA PALMAS

1.7.5 RESULTADOS ELECTORALES PARA ALCALDÍA

Para el periodo 2.008 – 2.011 los resultados electorales fueron para Concejo y Alcaldía fueron:

ALCALDÍA

- **NUBIA SUÁREZ VELÁSQUEZ** 857 Votos

CONCEJO

- **ABRAHAM GÓMEZ RIVERA** 147 VOTOS
- **HERIBERTO GONZÁLEZ GARNICA** 127 VOTOS
- **ROBINSÓN PAULINO MILLÁN SANTOS** 84 VOTOS
- **CARMEN ELVIRA GONZÁLEZ GARNICA** 82 VOTOS
- **GUSTAVO HERNÁN MORENO CRUZ** 67 VOTOS
- **JOSÉ DOMINGO SARMIENTO** 41 VOTOS
- **LUZ MARINA DÁVILA OBREGÓN** 40 VOTOS

1.7.6 REGISTRADURÍA MUNICIPAL

El Municipio de Palmas del Socorro cuenta con las oficinas de la Registraduría Municipal y esta a cargo de la Doctora **MARIA LUISA GÓMEZ MEJIA**

1.7.7 RECURSOS FÍSICOS DEL MUNICIPIO

La administración municipal posee propiedades representadas en bienes muebles, inmuebles y maquinaria, de los cuales se encuentra su relación en la Tesorería Municipal.

NUBIA SUÁREZ VELÁSQUEZ 2008 - 2011



MUNICIPIO DE PALMAS DEL SOCORRO PLAN DE DESARROLLO MUNICIPAL

NUEVAS OPORTUNIDADES PARA PALMAS

I.7.8 PARTICIPACIÓN POLÍTICA O ADMINISTRATIVA

Dando cumplimiento a la Ley 134 de 1994 por la cual se dictan las normas sobre mecanismos de participación ciudadana, el Municipio de Palmas del Socorro ha programado cabildos abiertos para la discusión de las diferentes problemáticas que atañen a la comunidad directamente.

Respecto a la conformación de las veedurías impulsadas por la Personería, se eligen los veedores ciudadanos en los siguientes sectores SISBEN, Obras inconclusas, Presupuesto e inversión, Servicios Públicos, Contratación Estatal, Participación.

I.7.9 PARTICIPACIÓN COMUNITARIA.

En el municipio de Palmas del Socorro sobresalen organizaciones sociales, como grupos juveniles, juntas de acción comunal, madres comunitarias, asociación de mujeres campesinas, veedurías.

I.7.10 LA PRESENCIA INSTITUCIONAL.

El municipio cuenta con presencia institucional proveniente de: Comité Departamental de Cafeteros, Instituto Colombiano del Bienestar Familiar, Servicio de Pastoral Social –Sepas, Registraduría Nacional, Policía Nacional, Ejercito Nacional, Iglesia Católica.

NUBIA SUÁREZ VELÁSQUEZ 2008 - 2011



MUNICIPIO DE PALMAS DEL SOCORRO PLAN DE DESARROLLO MUNICIPAL

NUEVAS OPORTUNIDADES PARA PALMAS

1.8 SITUACIÓN DE LOS RECURSOS, LA CAPACIDAD INSTITUCIONAL Y ADMINISTRATIVA.

1.8.I EVALUACIÓN DEL DESEMPEÑO FISCAL MUNICIPAL

De acuerdo a las evaluaciones de resultados hechas por el Departamento de Planeación Nacional para el periodo 2.006, el Municipio de Palmas del Socorro no cuenta con deuda en comparación con el promedio departamental que se ubica en el 4.26%, en relación con el desempeño fiscal Palmas se encuentra en la posición 62, muy por debajo de municipios como Socorro que se encuentra en la posición No. 5, Pinchote en la posición 26, Guapota en el Puesto 32, Confines en el puesto 42 y Simacota y Chima en los puestos 49 y 54 respectivamente, en otros aspectos el porcentaje de Ingresos corrientes destinados a funcionamiento asciende a 55,10 Inferior al promedio departamental, en cuanto al porcentaje de Ingresos que corresponden a transferencias se encontró en un 83,77% este valor es ligeramente superior al promedio Departamental que se encuentra en 76.66%, el porcentaje de Ingresos que corresponden a recursos propios es del 6.76% valor muy por debajo del promedio Departamental que se encuentra en un 11.70% lo que sugiere que es necesario una campaña de incentivo al pago del impuesto predial y otros rentas municipales, el Municipio de Palmas del Socorro durante la vigencia 2006 dejó reflejado un porcentaje del gasto total destinado a Inversión del 80.86 que se encuentra inferior al promedio departamental del 83.20%, en cuanto a capacidad del ahorro el Municipio se encuentra en las 27,56% el cual se encuentra por debajo del promedio departamental. En resumen el Municipio presenta muchas falencias en la parte fiscal encontrándose a nivel nacional en la posición 700 y siempre por debajo de los promedios departamentales especialmente por los siguientes puntos:

- Falta de recaudo del impuesto predial y recursos Propios
- Falta de Gestión de recursos a Nivel Nacional y Departamental
- Grandes gastos de funcionamiento en comparación con los recaudos realizados.

NUBIA SUÁREZ VELÁSQUEZ 2008 - 2011



MUNICIPIO DE PALMAS DEL SOCORRO PLAN DE DESARROLLO MUNICIPAL

NUEVAS OPORTUNIDADES PARA PALMAS

Para el 2.007, aplicando los indicadores financieros que utiliza el DNP, de acuerdo a los resultados del balance, se tiene en (Miles \$):

A. Capacidad de Autofinanciamiento del Funcionamiento. A través de este indicador se mide la capacidad que tuvo el Municipio para cubrir sus gastos de funcionamiento con los ingresos de libre destinación teniendo en cuenta los límites señalados por la ley 617 de 2.000.

$$\text{Calculo del indicador} = \frac{\text{Gastos de funcionamiento}}{\text{Ingresos corrientes de libre destinación}} \times 100\%$$

Por definición del indicador los gastos de funcionamiento se asumen como la sumatoria de gastos de administración y generales de acuerdo al balance. Por ingresos corrientes de libre destinación, se contabilizan el 28% (máximo) de propósito general más los ingresos fiscales.

$$\text{Capacidad autofinanciación 2.007} = \frac{237.000}{396.000} \times 100\% = 59.84\%$$

El resultado señala que el municipio en el 2.007 en funcionamiento gastaba el 59.84% del total de ingresos corrientes de libre destinación.

B. Respaldo de la deuda. Con este indicador se mide la capacidad del Municipio para respaldar su endeudamiento con los ingresos que recibe, permitiendo determinar si la deuda total supera o no la capacidad de pago y si compromete su liquidez en el pago de otros gastos.

$$\text{Calculo del indicador} = \frac{\text{Saldo de deuda total}}{\text{Ingresos totales}} \times 100\%$$

NUBIA SUÁREZ VELÁSQUEZ 2008 - 2011



MUNICIPIO DE PALMAS DEL SOCORRO PLAN DE DESARROLLO MUNICIPAL

NUEVAS OPORTUNIDADES PARA PALMAS

$$\text{Respaldo deuda 2.007} = \frac{0}{1.707.000} \times 100\% = 0\%$$

De acuerdo al resultado, el respaldo de la deuda es del 100 %, lo que señala que no existen compromisos el con respecto a los ingresos totales lo cual indica que el Municipio tiene prácticamente el 100% de sus ingresos para respaldar operaciones de crédito.

C. Dependencia de las transferencias. Mide si las transferencias nacionales recibidas por el Municipio son o no fundamentales para financiar el desarrollo local.

$$\begin{aligned} &\text{Transferencias recibidas del SGP} \\ \text{Calculo del indicador} &= \frac{\text{Ingresos totales}}{1.347.000} \times 100\% \\ \text{Dependencia de Transferencias 2.003} &= \frac{1.707.000}{1.707.000} \times 100\% = 78.91\% \end{aligned}$$

La dependencia de las transferencias para el 2.007 es inferior a la del año 2006, pero en general la dependencia es cercana al 80%.

D. Importancia de los recursos propios. Mide el esfuerzo fiscal que hace el Municipio para financiar el desarrollo con recursos propios, es decir la capacidad de garantizar recursos complementarios a las transferencias.

$$\begin{aligned} &\text{Ingresos tributarios} \\ \text{Calculo del indicador} &= \frac{\text{Ingresos totales}}{\text{Ingresos totales}} \times 100\% \end{aligned}$$

NUBIA SUÁREZ VELÁSQUEZ 2008 - 2011



MUNICIPIO DE PALMAS DEL SOCORRO PLAN DE DESARROLLO MUNICIPAL

NUEVAS OPORTUNIDADES PARA PALMAS

$$\text{Importancia de los recursos} = \frac{82.000}{1.707.000} \times 100\% = 4.81\%$$

Propios 2.007.

Los ingresos propios del municipio son fundamentalmente los tributarios y representan solo el 4.81% del total de ingresos, lo cual señala que la dependencia es alta por los recursos de transferencias del sistema general de participaciones y que es similar que la del año 2006.

E. Magnitud de la inversión. Relaciona la inversión que el Municipio realiza en capital físico e inversión social, con respecto a los gastos totales.

$$\text{Calculo del indicador} = \frac{\text{Inversión total}}{\text{Gastos totales}} \times 100\%$$
$$\text{Magnitud de la inversión } 2.007 = \frac{1.345.000}{1.707.000} \times 100\% = 78.79\%$$

En relación con el año 2007 el municipio presenta desmejoría disminuyendo en cerca de siete puntos este indicador.

F. Capacidad de ahorro. Con este indicador de solvencia financiera se mide el balance entre los ingresos corrientes y los gastos corrientes, permite determinar el grado en el cual se liberan excedentes para financiar la inversión luego de cubrir el funcionamiento, pasivos, créditos, etc. De acuerdo a la ley 358 de 1.997 el ahorro operacional (corriente) es el resultado de restar de los ingresos corrientes los gastos de funcionamiento y transferencias pagadas por las entidades territoriales.

NUBIA SUÁREZ VELÁSQUEZ 2008 - 2011



MUNICIPIO DE PALMAS DEL SOCORRO PLAN DE DESARROLLO MUNICIPAL

NUEVAS OPORTUNIDADES PARA PALMAS

$$\begin{aligned} \text{Cálculo del indicador} &= \frac{\text{Ahorro corriente}}{\text{Ingresos corrientes}} \times 100\% \\ \text{Capacidad de ahorro } 2.007 &= \frac{1.323.000}{1.670.000} \times 100\% = 79.22\% \end{aligned}$$

De acuerdo a la determinación de estos indicadores, para el año 2.007 el desempeño fiscal comparado con los años anteriores, señala que con relación al 2.006 mejoró muy poco. Es de señalar que esta evaluación del año 2.007 es hecha contando con el balance de dicho año y puede presentar diferencias conceptuales y de periodo analizado, por cuanto la metodología de DNP coteja un trienio y en este caso se compara un año con un trienio. Para efectos prácticos de análisis los resultados muestran el comportamiento general de la gestión Municipal, siendo probable que se mejore la posición en el ranking de desempeño establecido.

La evaluación presentada permite mostrar el desempeño fiscal, el cual mejoró ostensiblemente año a año y se espera que producto del plan de inversiones para el 2.008 se logre un mayor desempeño, lo cual permite mostrar un buen balance con suficientes recursos para sostener el funcionamiento cumpliendo los límites establecidos en la ley 617 de 2.000, con un alto nivel de inversión.

1.8.2 PRESUPUESTO DE INGRESOS Y GASTOS

Los ingresos tributarios del Municipio se componen fundamentalmente de los recursos que generan los impuestos directos, específicamente el impuesto predial que representa hasta el 84% de estos ingresos.

Es de señalar que el ingreso más importante presenta un comportamiento que indica una conducta año tras año como se muestra en el Marco Fiscal durante el año 2004 los recaudos por este concepto

NUBIA SUÁREZ VELÁSQUEZ 2008 - 2011



MUNICIPIO DE PALMAS DEL SOCORRO PLAN DE DESARROLLO MUNICIPAL

NUEVAS OPORTUNIDADES PARA PALMAS

alcanzan 55 millones, para el año 2005 alcanzó 60 millones, para el año 2006 subió a 84 millones, para en el año 2007 cae a 82 millones, una vez analizados estos datos se proyecta un recaudo de 85 millones para el año 2008, y para los años 2009, 2010 y 2011 se proyecta un recaudo de 90, 92 y 98 millones de pesos respectivamente. Así mismo en las otras rentas se proyecta un comportamiento similar pero notándose una ligera disminución en las transferencias y adicionalmente un leve aumento, por el supuesto aumento de la población, aunque según el último Censo del DANE la proyección tiende a disminuir.

Así mismo se proyecta un superávit del 14 por ciento para el año 2008 que disminuirá año tras año de acuerdo a las políticas del Municipio.

En las siguientes tablas se muestra la proyección del presupuesto desde el Año 2004 al año 2011, tomado del marco fiscal a mediano plazo.

Tabla No. 56 Presupuesto de Ingresos y Gastos 2004 - 2011

CONCEPTOS / AÑO	BALANCE FINANCIERO EJECUTADO (Millones de Pesos)							
	2004	2005	2006	2007	2008	2009	2010	2011
INGRESOS TOTALES	1554	2007	1955	1707	1758	1765	1771	1780
INGRESOS CORRIENTES	1466	1776	1931	1670	1728	1735	1741	1750
TRIBUTARIOS	55	60	84	82	85	90	92	98
Impuesto Predial Unificado	37	56	70	67	70	72	74	78
Impuesto de Industria y comercio	5	4	4	5	7	8	9	10
Otros Ingresos tributarios	13	1	10	10	9	9	9	10
NO TRIBUTARIOS	76	80	93	71	74	77	80	83
Ingresos de la Propiedad	12	11	13	11	12	12	13	13
Otros No tributarios	64	69	80	60	62	65	67	70
Transferencias	1335	1635	1754	1517	1568	1568	1568	1569
Transferencias Corrientes	232	348	337	308	328	328	328	328
Del Nivel Nacional	1055	1279	1337	1205	1236	1236	1236	1236
SGP Educación	37	35	30	29	32	32	32	32
SGP Salud	276	278	326	272	255	255	255	255
SGP Propósito General	652	845	818	746	796	796	796	796
Otras	90	121	163	159	153	153	153	153
Del Nivel Departamental	48	8	80	4	4	4	4	4

1.8.3 SITUACIÓN PRESUPUESTAL Y FINANCIERA

Palmas de Socorro está clasificado como municipio de categoría Sexta, es por esta razón que sus gastos de funcionamiento dependen en gran proporción de las transferencias de la Nación, Así mismo

NUBIA SUÁREZ VELÁSQUEZ 2008 - 2011



MUNICIPIO DE PALMAS DEL SOCORRO PLAN DE DESARROLLO MUNICIPAL

NUEVAS OPORTUNIDADES PARA PALMAS

para el año 2008 el municipio no presenta deuda en ninguno de los sectores. En el cuadro siguiente se puede observar la situación presupuestal ingresos y gastos

Tabla No. 57. Presupuesto de Ingresos y Gastos 2004

INGRESOS	1,554
INGRESOS CORRIENTES	1,466
TRIBUTARIOS	55
Impuesto Predial Unificado	37
Impuesto de Industria y comercio	5
Otros Ingresos tributarios	13
NO TRIBUTARIOS	76
Ingresos de la Propiedad	12
Otros No tributarios	64
Transferencias	1,335
Transferencias Corrientes	232
Del Nivel Nacional	1,055
SGP Educación	37
SGP Salud	276
SGP Propósito General	652
Otras	90
Del Nivel Departamental	48
GASTOS	1,554
FUNCIONAMIENTO	250
INTERÉS Y COMISIONES Y DEUDA PUBLICA	0
INVERSIÓN	1,304

Fuente: Administración Municipal

De acuerdo con la información contenida en el cuadro, el volumen de las transferencias de la nación respecto del presupuesto total del municipio es del 82.81%, lo cual es un indicador muy bajo de gestión de recursos. En este período (2004) la Cofinanciación se presupuestó en 48 millones (el 3% del presupuesto total) también un porcentaje bajo ya que los niveles mínimos alcanzados por otros municipios son superiores del 10%.

NUBIA SUÁREZ VELÁSQUEZ 2008 - 2011



MUNICIPIO DE PALMAS DEL SOCORRO PLAN DE DESARROLLO MUNICIPAL

NUEVAS OPORTUNIDADES PARA PALMAS

De la misma información inferimos que el porcentaje de gastos en funcionamiento básicos del municipio, que es del 16% (250 millones de gastos de funcionamiento contra 1,554 millones de presupuesto total).

Para el caso de la vigencia fiscal de 2005 la situación Desmejora un poco ya que presenta un índice de gestión más elevado al presupuestar 8 millones de recursos de Cofinanciación (1% del presupuesto total).

Tabla No. 58. Presupuesto de Ingresos y Gastos 2005

INGRESOS	2,007
INGRESOS CORRIENTES	1,776
TRIBUTARIOS	60
Impuesto Predial Unificado	56
Impuesto de Industria y comercio	4
Otros Ingresos tributarios	1
NO TRIBUTARIOS	80
Ingresos de la Propiedad	11
Otros No tributarios	69
Transferencias	1,635
Transferencias Corrientes	348
Del Nivel Nacional	1,279
SGP Educación	35
SGP Salud	278
SGP Propósito General	845
Otras	121
Del Nivel Departamental	8
GASTOS	2,005
FUNCIONAMIENTO	365
INTERÉS Y COMISIONES Y DEUDA PUBLICA	0
INVERSIÓN	1,642

Fuente: Administración Municipal

Para este período también bajó la dependencia de las transferencias de la nación, al 81%. Lamentablemente también sufrió un incremento en los gastos de funcionamiento que pasaron al 18%.

NUBIA SUÁREZ VELÁSQUEZ 2008 - 2011



MUNICIPIO DE PALMAS DEL SOCORRO PLAN DE DESARROLLO MUNICIPAL

NUEVAS OPORTUNIDADES PARA PALMAS

El año 2006 presenta un comportamiento similar con bajo índice de gestión al existir una cofinanciación de 80 millones equivalente al 4%. Es la vigencia menos dependiente de los recursos de la nación con el 70% de los recursos provenientes de la nación por el sistema de transferencias

Tabla No. 59. Presupuesto de Ingresos y Gastos 2006

INGRESOS	1,955
INGRESOS CORRIENTES	1,931
TRIBUTARIOS	84
Impuesto Predial Unificado	70
Impuesto de Industria y comercio	4
Otros Ingresos tributarios	10
NO TRIBUTARIOS	93
Ingresos de la Propiedad	13
Otros No tributarios	80
Transferencias	1,754
Transferencias Corrientes	337
Del Nivel Nacional	1,337
SGP Educación	30
SGP Salud	326
SGP Propósito General	818
Otras	163
Del Nivel Departamental	80
GASTOS	1,955
FUNCIONAMIENTO	380
INTERÉS Y COMISIONES Y DEUDA PUBLICA	
INVERSIÓN	1,575

Fuente: Administración Municipal

Para la vigencia 2007 se presenta un retroceso en los indicadores de gestión pues no la Cofinanciación y los recursos del capital son muy bajos, apenas 4 millones de cofinanciación (menos del 1% del presupuesto total), en cuanto a los gastos de funcionamiento se amentaron al 20%.

NUBIA SUÁREZ VELÁSQUEZ 2008 - 2011



MUNICIPIO DE PALMAS DEL SOCORRO PLAN DE DESARROLLO MUNICIPAL

NUEVAS OPORTUNIDADES PARA PALMAS

Tabla No. 60. Presupuesto de Ingresos y Gastos 2007

INGRESOS	1,707
INGRESOS CORRIENTES	1,670
TRIBUTARIOS	82
Impuesto Predial Unificado	67
Impuesto de Industria y comercio	5
Otros Ingresos tributarios	10
NO TRIBUTARIOS	71
Ingresos de la Propiedad	11
Otros No tributarios	60
Transferencias	1,517
Transferencias Corrientes	308
Del Nivel Nacional	1,205
SGP Educación	29
SGP Salud	272
SGP Propósito General	746
Otras	159
Del Nivel Departamental	4
GASTOS	1,707
FUNCIONAMIENTO	347
INTERÉS Y COMISIONES Y DEUDA PUBLICA	-
INVERSIÓN	1,360

Fuente: Administración Municipal

En el análisis de la situación presupuestal del municipio preocupa el bajo recaudo del impuesto predial unificado, que es la principal fuente de ingreso propio. Al parecer la capacidad de gestión de los funcionarios está asimismo muy baja toda vez que no se observa un buen comportamiento en los créditos, siendo escasos.

Las razones pueden ser de orden excesivamente cauteloso como puede ser el temor de endeudar el municipio y la ausencia de políticas de recaudo para garantizar la cartera de crédito.

De los recursos manejados por la administración municipal, más del 93% provienen de los recursos girados por la nación y poco más del 76% proviene de los recursos que corresponden a los de forzosa inversión determinados en la ley 715 de 2001.

NUBIA SUÁREZ VELÁSQUEZ 2008 - 2011



MUNICIPIO DE PALMAS DEL SOCORRO PLAN DE DESARROLLO MUNICIPAL

NUEVAS OPORTUNIDADES PARA PALMAS

El 13% del total corresponden a los provenientes de la nación con libre destinación con base en la misma norma y solo un 3% de los ingresos totales representan aportes nacionales vía Cofinanciación o situados.

Apenas poco más del 8% del total de los ingresos corresponden a los propios, mostrando la enorme dependencia que se tiene del gobierno nacional o central. De estos poco más del 5% son de libre destinación, pues con las normas actuales un 2% corresponde a Forzosa inversión y el otro 1% es de destinación específica.

Por lo cual es indispensable fortalecer los ingresos propios, ya que la evolución de las transferencias nacionales tiende a decrecer más que a incrementar.

1.9 SITUACIÓN DE LOS SERVICIOS SOCIALES

1.9.1 DERECHO A LA EDUCACIÓN

La educación cada vez más ocupa un lugar de importancia en la vida de los individuos y de las sociedades. Es pues, el instrumento más importante para construir el conocimiento, lograr una justicia social que propicie un desarrollo y crecimiento continuo y sostenible de las personas y de la sociedad y buscar siempre la proyección hacia el futuro. Por esta razón, se debe buscar una educación con calidad, que responda a las necesidades de las personas, los grupos sociales y los productores, permitiendo el desarrollo económico y incorporando los conocimientos, valores y competencias para el desempeño y la convivencia.

Debido a su gran importancia, las administraciones municipales tienen la obligación de asumir un serio compromiso con la comunidad, especialmente con los niños y jóvenes, ofreciéndoles una educación que posibilite su desarrollo humano a partir de una buena cobertura, eficiencia, equidad y calidad. La cobertura debe centrarse en el incremento de la matrícula del nivel preescolar y también

NUBIA SUÁREZ VELÁSQUEZ 2008 - 2011



MUNICIPIO DE PALMAS DEL SOCORRO PLAN DE DESARROLLO MUNICIPAL

NUEVAS OPORTUNIDADES PARA PALMAS

universalizar la educación básica y media, con el propósito de convertirla en el camino seguro que conduzca hacia la educación superior o hacia el mundo del trabajo y dar cumplimiento a los objetivos de desarrollo del milenio. Para ello, debe estar precedida de unos métodos eficientes y una adecuada organización tanto administrativa como física, para la prestación del servicio educativo.

Adicionalmente, este objetivo lleva implícita la necesidad de precisar los lineamientos y estándares curriculares, considerando a los alumnos como centro del proceso educativo y fomentando la participación de la comunidad que lo compone. Además, debe darse la cualificación y formación de los docentes para lograr mayor innovación y desarrollo de la investigación, para la consolidación del sistema de evaluación de la educación y fortalecimiento de la institución escolar, con el fin de contribuir a la reducción del analfabetismo, favoreciendo y privilegiando a los sectores de la población más pobres y vulnerables.

A pesar de que constitucionalmente se encuentra establecido que todo colombiano tienen derecho a la educación obligatoria hasta el noveno grado de educación básica, este precepto fundamental viene siendo vulnerado a un importante sector de la población que al ser excluido por el sistema educativo, pierde la posibilidad de acceso a otros derechos y del disfrute de unas condiciones de vida más dignas.

Tabla No. 61. Nivel Educativo por Zona.

NIVEL DE EDUCATIVO	POBLACIÓN		TOTAL	PORCENTAJE
	URBANA	RURAL		
Ninguno	176	515	691	26.11%
Primaria	329	1169	1498	56.59%
Secundaria	159	255	414	15.64%
Técnica o Tecnológica	6	2	8	0.30%
Universidad	17	18	35	1.32%
Postgrado	1	0	1	0.04%
Total	688	1959	2647	100.00%

Fuente: SISBEN Municipal Enero de 2008

NUBIA SUÁREZ VELÁSQUEZ 2008 - 2011



MUNICIPIO DE PALMAS DEL SOCORRO PLAN DE DESARROLLO MUNICIPAL

NUEVAS OPORTUNIDADES PARA PALMAS

En cuanto a primaria se logro establecer a través de la base de datos del SISBEN que el 26.11% de la población municipal no ha realizado ningún grado educativo en comparación con el promedio Nacional que se encuentra cercano al 20%.

En relación al ingreso a primaria se encontró que en Palmas del Socorro de la población total el 56.59% ha iniciado algún grado encontrando que este indicador es ligeramente superior al Nacional que alcanza el 52%, por otro lado a nivel Nacional se ha encontrado que poco mas del 13% ha iniciado sus estudios de Secundaria y para el caso de Palmas este valor supera el 15%, caso contrario se presenta en el nivel técnico y de postgrado en el cual el promedio Nacional es superior al presentado en Palmas de Socorro siendo respectivamente 0.65% y 0.5%.

A escala local, la educación que se viene dando en este Municipio es la enseñanza tradicional: el maestro es relator, el alumno es el receptor; a los maestros les hace falta prepararse en nuevas técnicas de enseñanza - aprendizaje, a través de cursos de capacitación y seminarios para generar procesos de cambio. Además muestra otros problemas como las tasas de deserción, los insuficientes e inadecuados materiales e infraestructura, la ausencia de una adecuada y generalizada formación de docentes que responda a los requerimientos de la época actual, la carencia de proyectos vivenciales en valores; democracia y participación, la educación ambiental, la educación sexual, entre otros que conllevan a la generalizada problemática que vive la educación en el Municipio.

Es importante resaltar, que existe un gran porcentaje de personas que reciben sus estudios fuera del Municipio y un alto numero de personas que no recibe sus estudios completos debido especialmente a que los niños y adolescentes son sometidos a trabajos en el campo para colaborar en el sustento de la familia en razón a que existen deficiencias económicas que limitan la vinculación a algún establecimiento educativo. Así mismo la lejanía de los centros educativos ha originado que algunos estudiantes emigren a otros municipios o a la capital de provincia a terminar el ciclo educativo.

La cobertura educativa en Palmas del Socorro es baja, la mayoría de los habitantes en la zona rural tienen la primaria incompleta, de los que han logrado entrar en el ciclo de secundaria, tan solo el

NUBIA SUÁREZ VELÁSQUEZ 2008 - 2011



MUNICIPIO DE PALMAS DEL SOCORRO PLAN DE DESARROLLO MUNICIPAL

NUEVAS OPORTUNIDADES PARA PALMAS

66% la han terminado y algunos de ellos han abandonado el Municipio con la esperanza de encontrar nuevos horizontes. Son muy pocos los que han iniciado carreras universitarias y los que lo han hecho no están dentro del Municipio porque no existe otra fuente de empleo que en la Alcaldía Municipal.

En vista de estas deficiencias encontradas en el Municipio, a través del Plan Decenal de Educación se ha iniciado la nivelación de la primaria con plazas bonificadas departamentales y municipales asesorados por el Programa de Educación Fundamental para Adultos (EFA) y la dirección de núcleo. Se creó el bachillerato de Servicio de Atención Tutorial (SAT), se está adelantando el bachillerato abierto y a distancia desescolarizado.

En relación con la eficiencia educativa, el personal que ejerce esta tarea la mayoría de las veces se encuentra en grandes dificultades, pero ha logrado sacar adelante su trabajo pese a la carencia de material didáctico y planta física, desinterés de la comunidad y escasos recursos económicos.

Por otra parte, existen algunos proyectos en los cuales la comunidad ha venido integrándose como el Proyecto Educativo Institucional (PEI), el Plan Educativo Municipal (PEM), el Plan Decenal, PEFADI y en el proceso de integración entre el sector productivo mediante la búsqueda de transformación e industrialización de algunos productos agrícolas y artesanales de la región.

En lo relacionado con la cobertura educativa del municipio de Palmas del Socorro, en el año 2006 se tienen los siguientes datos:

- 46 niños en preescolar.
- 361 niños en la educación básica primaria
- 166 jóvenes en básica secundaria.

Esta última es impartida únicamente por el Colegio Departamental La Inmaculada. Así mismo en los siguientes cuadros se logra ver la disminución de estudiantes entre los grados primero y segundo, y sexto y séptimo.

NUBIA SUÁREZ VELÁSQUEZ 2008 - 2011



MUNICIPIO DE PALMAS DEL SOCORRO PLAN DE DESARROLLO MUNICIPAL

NUEVAS OPORTUNIDADES PARA PALMAS

Tabla No. 62. Cobertura Municipal en el Sector educativo, 2006

INSTITUCIONES	DOCENTES	PRE ESCOLAR	BÁSICA PRIMARIA							BÁSICA SECUNDARIA						
			1	2	3	4	5	T	6	7	8	9	10	11	T	
Colegio La Inmaculada	16	20	22	25	30	20	24	121	42	27	34	28	22	13	166	
Centro Educativo Pozo Azul	4	4	14	14	15	12	11	66								
Escuela Rural Alto de Pavas	1	4	4	0	0	4	1	9								
Escuela Rural El Prado	2	5	17	10	8	7	9	51								
Escuela Rural Aguabuena	1	0	2	2	0	4	1	9								
Escuela Rural Barrohondo	2	10	7	2	9	5	7	30								
Escuela Rural Canales	1	2	3	6	3	6	2	20								
Escuela Rural Guayabal	1	1	4	0	1	0	4	9								
Total	28	46	73	59	66	58	59	315	42	27	34	28	22	13	166	

Fuente: Cuadro adaptado de la Planta de personal docente y directivos año 2008 - Secretaría de Educación -Departamento de Santander- Municipio de Palmas del Socorro

Para el año 2007 en los establecimientos educativos prestaron sus servicios a 35 niños en preescolar, estudiantes que disminuyeron frente al año 2006, en la educación básica primaria se atendieron a 290 niños valor que disminuyó en comparación con el año 2006, mientras que para este mismo año en la educación básica secundaria aumento en 19 nuevos cupos llegando a 185 estudiantes.

Se ve claramente que existe una gran disminución entre los alumnos que entran al bachillerato y los que terminan, alcanzando hasta una tercera parte.

Tabla No. 63. Cobertura Municipal en el Sector educativo, 2007.

INSTITUCIONES	DOCENTES	PRE ESCOLAR	BÁSICA PRIMARIA							BÁSICA SECUNDARIA						
			1	2	3	4	5	T	6	7	8	9	10	11	T	
Colegio La Inmaculada	16	9	22	15	19	27	21	104	58	28	24	34	23	18	185	
Centro Educativo Pozo Azul	4	7	7	17	13	10	15	62								
Escuela Rural Alto de Pavas	1	2	5	3	0	0	3	11								
Escuela Rural El Prado	2	6	10	12	11	8	9	50								
Escuela Rural Aguabuena	1	1	0	1	3	1	2	7								
Escuela Rural Barrohondo	2	7	12	3	3	9	5	32								
Escuela Rural Canales	1	3	3	4	5	3	5	20								
Escuela Rural Guayabal	1	0	2	2	0	0	0	4								
Total	28	35	61	57	54	58	60	290	58	28	24	34	23	18	185	

Fuente: Cuadro adaptado de la Planta de personal docente y directivos año 2008 - Secretaría de Educación -Departamento de Santander- Municipio de Palmas del Socorro

NUBIA SUÁREZ VELÁSQUEZ 2008 - 2011



MUNICIPIO DE PALMAS DEL SOCORRO PLAN DE DESARROLLO MUNICIPAL

NUEVAS OPORTUNIDADES PARA PALMAS

En cuanto a los rangos de edad se encuentra que el total de los estudiantes el 53% corresponde a mujeres y el restante 43% son hombres, así mismo se encuentra que el 99% de los hombres y mujeres se encuentran entre los 5 y 18 años y que el restante 1% no supera los 24 años, por otra parte se observa que el 94% de los hombres se encuentra entre los 5 y 14 años mientras que para las mujeres en este mismo rango de edad representan el 85% del total de las estudiantes.

Tabla No. 64. Distribución de Nivel Educativo por grupos etéreos, 2007.

	HOMBRES						MUJERES					
	5 - 14		15 - 18		19 - 24		5 - 14		15 - 18		19 - 24	
	TOTAL	%	TOTAL	%	TOTAL	%	TOTAL	%	TOTAL	%	TOTAL	%
URBANA PRIMARIA	60	27%	0	0%	0	0%	60	24%	0	0%	0	0%
URBANA SECUNDARIA	56	25%	11	5%	2	1%	60	24%	35	14%	2	1%
RURAL PRIMARIA	97	43%	0	0%	0	0%	94	37%	0	0%	0	0%
TOTAL	213	94%	11	5%	2	1%	214	85%	35	14%	2	1%

En relación con la infraestructura física y dotación de los planteles, los dos establecimientos localizados en el casco urbano (El Colegio La Inmaculada y la Escuela Anexa al mismo) cuentan con aulas adecuadas, bibliotecas, pupitres, elementos para uso pedagógico como computadores, fotocopiadoras, proyectores, entre otros. Además, poseen los servicios de energía eléctrica, acueducto y alcantarillado, y en sus instalaciones se encuentran sanitarios, y lavamanos. Sin embargo, el Colegio La Inmaculada no posee un área adecuada para la recreación y el deporte, y aunque cuenta con el espacio para ello, carece de recursos para la ejecución de la obra.

Dentro de las escuelas rurales, las localizadas en Aguabuena, Barrohondo, Canales, Guayabal, el Prado y Pozo Azul, cuentan con los servicios de energía eléctrica y acueducto, aulas, bibliotecas, algunos elementos para uso pedagógico (televisor, VHS, grabadora, etc.), sanitarios conectados a un pozo séptico y espacios recreativos, en su mayoría, canchas múltiples y polideportivos; sin embargo, tienen problemas por falta de seguridad. Por otra parte, se encuentra la escuela de Pavas, que presentan una situación precaria, pues funciona en un espacio inadecuado, no cuenta con ningún tipo de servicios públicos ni materiales educativos, y los elementos de dotación están en muy mal estado.

NUBIA SUÁREZ VELÁSQUEZ 2008 - 2011



MUNICIPIO DE PALMAS DEL SOCORRO PLAN DE DESARROLLO MUNICIPAL

NUEVAS OPORTUNIDADES PARA PALMAS

1.9.2 DERECHO A LA SALUD

En cuanto a la planta física, el Centro de Salud está dotado de consultorios, equipos médicos y odontológicos, así como mobiliario e infraestructura física adecuada y algunos en regular estado. El Centro de Salud carece de una ambulancia constante que permita el traslado hacia el municipio de Socorro, de aquellos pacientes que ingresan por urgencias o requieren servicios de mayor complejidad que los ofrecidos por la institución.

A pesar que el servicio de salud ha mejorado notablemente a comparación de otros años, la calidad del mismo no es excelente, por lo cual es necesario propiciar o promover el mejoramiento de la prestación de los servicios de salud en el primer nivel de atención mediante una IPS bien dotada de implementos, drogas y personal capacitado que cumpla eficientemente con sus funciones. En cuanto a las enfermedades que surgen constantemente en la población, principalmente la infantil, éstas aparecen por malos hábitos higiénicos de los habitantes y la mala calidad de la vivienda, constituyéndose la prevención en un factor crucial para superar estas falencias de salud. Así mismo la Unidad Odontológica se encuentra en mal estado, razón por la cual en ocasiones no se presta el servicio eficientemente.

Se presenta el continuo malestar por parte de los miembros de la comunidad de la **Vereda Ensilada y Sector Barrohondo** por el mal servicio de las EPS, ya que en la vereda la chapa se hace necesaria la prestación del servicio de medicina por parte de un profesional en la materia ya que siempre se deben desplazar por cualquier motivo a la cabecera municipal o en otros casos al Municipio vecino de Socorro, entretanto en todas las veredas existen quejas por la no consecución de medicamentos. La vereda Barronegro y Sector Canales se quejan por que existen algunos problemas psicológicos en la niñez, para el caso de la vereda **Agua Buena y sus sectores Alto de Pavas y Pozo Azul** se manifiesta la necesidad de controlar la desnutrición infantil y de la tercera edad, realizar jornadas de prevención en salud.

NUBIA SUÁREZ VELÁSQUEZ 2008 - 2011



MUNICIPIO DE PALMAS DEL SOCORRO PLAN DE DESARROLLO MUNICIPAL

NUEVAS OPORTUNIDADES PARA PALMAS

Según la Ley 100 de 1993, el Estado debe garantizar la cobertura y la prestación de los servicios de salud que afectan a la vida humana, lo mismo que lo relacionado con el régimen de pensiones. Los servicios de salud se encuentran agrupados en dos áreas: la contributiva y la subsidiada que constituye responsabilidad directa del Estado y sus entes territoriales en el plano departamental y municipal. Esta segunda área es la encargada de velar por la seguridad social de la población más pobre y vulnerable del país en las áreas rural y urbana, privilegiándose a las madres gestantes, las madres comunitarias, las mujeres cabeza de familia, los niños menores de un año, los menores en situación irregular, los enfermos, las personas mayores de 65 años, los discapacitados, los campesinos, las comunidades indígenas y los trabajadores y profesionales independientes.

Los entes territoriales para garantizar la prestación de los servicios de salud a la comunidad lo hacen por medio de las Empresas Sociales del Estado (E.S.E.), las cuales funcionan y operan como entidades descentralizadas con personería jurídica, patrimonio propio y con plena autonomía administrativa y clasificación acorde con su capacidad e infraestructura y los servicios que prestan a la población.

El servicio de salud en el Municipio es prestado por un puesto de Salud, dependencia del E.S.E. **Manuela Beltrán** Socorro, por lo cual sus actividades administrativas y financieras son reguladas por esa institución. El puesto de Salud es un establecimiento que presta servicios de primer nivel de atención, tales como: consulta médica y odontológica, inyectología, curaciones, nebulizaciones, suturas, atención de urgencias de baja complejidad; y siguiendo lineamientos de la resolución 412 se realizan programas de promoción de la salud y prevención de la enfermedad (crecimiento y desarrollo, vacunación, planificación familiar, control prenatal, embarazo, control riesgo cardiovascular, cáncer de cerviz y educación); y vigilancia en salud pública. Su cobertura es local, pues sólo presta los servicios a los habitantes del casco urbano y las áreas rurales del Municipio.

El recurso humano con que cuenta el puesto de Salud se constituye así

NUBIA SUÁREZ VELÁSQUEZ 2008 - 2011



MUNICIPIO DE PALMAS DEL SOCORRO PLAN DE DESARROLLO MUNICIPAL

NUEVAS OPORTUNIDADES PARA PALMAS

Tabla No. 65. Recurso humano en el Centro de Salud de Palmas del Socorro.

RECURSO HUMANO	FORMA DE CONTRATACIÓN
I Médico 8 a.m. – 3 p.m. de Domingo a Jueves	Contrato con la EPS
I Odontólogo 7 -12 de lunes a viernes	Contrato con la EPS
I Enfermera	Nomina de la ESE Hospital Manuela Beltrán.

Fuente: Alcaldía municipal, 2008

El médico y el odontólogo son contratados por la EPS, que tiene a su cargo el régimen subsidiado, el cual cubre aproximadamente al 99.59% de la población total del Municipio. La población

Sisbenizada de los niveles 1 y 2 a **Diciembre de 2007**, es de 2.651 personas, la mayor parte de ellas asentadas en el sector rural; los afiliados al régimen subsidiado son 2203.

Además del puesto de Salud localizado en el casco urbano, existen seis (6) dispensarios rurales que normalmente se componen de una camilla para la atención ambulatoria de pacientes y dotación para primeros auxilios, dichos dispensarios están ubicados en las veredas: Guayabal (falta dotación) La Chapa (el cual está compartido como salón de Kinder dentro de la Escuela) y Aguabuena; y en los sectores de Pavas, Barrohondo y Canales (el dispensario hace parte de la Escuela sin dotación), los cuales se encuentran en buen estado y cuentan con servicios públicos (agua no potable y alcantarillado con conexión a pozos sépticos).

En cuanto a la planta física, la institución está dotada de consultorios, equipos médicos y odontológicos, así como mobiliario e infraestructura física adecuados y en buen estado salvo la silla odontológica. El Centro de Salud carece de una ambulancia constante que permita el traslado hacia el municipio de Socorro, de aquellos pacientes que ingresan por urgencias o requieren servicios de mayor complejidad que los ofrecidos por la institución.

En relación con la desnutrición infantil, para 2007 según datos de la Secretaría de Salud Municipal es del 23%, siendo la población más afectada los menores pertenecientes al estrato socioeconómico uno

(I). Mientras que la tasa de mortalidad infantil se encuentra en 0%, en el mismo periodo. Las

NUBIA SUÁREZ VELÁSQUEZ 2008 - 2011



MUNICIPIO DE PALMAS DEL SOCORRO PLAN DE DESARROLLO MUNICIPAL

NUEVAS OPORTUNIDADES PARA PALMAS

enfermedades más frecuentes en la población infantil son la EDA (enfermedad diarreica aguda) y similares, la IRA (infección respiratoria aguda), infecciones de la piel y tejido subcutáneo y la faringitis aguda y amigdalitis aguda las cuales debido a la educación que se ha impartido son raras sus complicaciones.

Tabla No. 66. Ranking Morbilidad año 2007 por grupos etareos.

RANKING	MORBILIDAD	CÓDIGO	No. de ORDEN POR GRUPOS DE EDAD AÑO 2007						TOTAL
			< 1	1-4	5 - 14	15 - 44	45 - 59	> 50	
1	Otros síntomas, Signos y hallazgos anormales clínico y de laboratorio no clasificados en otra parte	270	10	37	40	70	35	30	222
2	Otros traumatismos de regiones especificadas, de regiones no especificadas y del múltiples regiones del cuerpo	281	4	14	30	50	25	40	163
3	Faringitis aguda y amigdalitis aguda	165	7	15	40	48	20	20	150
4	Otras Helmintiasis	053	8	15	18	42	22	15	120
5	Otras Infecciones Agudas de las vías respiratorias superiores	167	15	13	23	30	16	20	117
6	Infecciones de la piel y tejido Subcutáneo	198	8	15	20	29	18	25	115
7	Otras enfermedades infecciosas intestinales	006	12	20	20	25	17	18	112
8	Caries dental	180		11	21	25	17	28	102
9	Otras enfermedades del sistema respiratorio	179	8	12	17	16	22	20	95
10	Otros trastornos articulares	203		8	10	25	20	30	93
11	Otros trastornos de las vías Genitourinarias	233		2	9	50	14	10	85
12	Otitis media y otros trastornos del oído medio y de la mastoides	140	2	6	19	26	12	18	83
13	Gastritis y duodenitis	184	0	0	8	38	15	20	81
14	Hipertensión Esencial	145				25	20	35	80
15	trastornos del humor (Afectivos)	116	0	2	6	30	10	30	78
16	Otras enfermedades del Sistema Urinario	217	6	5	13	22	9	12	67
17	Conjuntivitis y otros trastornos de la conjuntiva	131		5	6	20	16	12	59
18	Otros trastornos endocrinos, nutricionales y metabólicos	111				18	15	19	52
19	Migraña y otros síntomas de Cefalea	125	0	0	5	15	12	16	48
20	Otras complicaciones del embarazo y del parto	242			3	25	15	0	43
21	Otras enfermedades virales	041	2	2	8	14	6	10	42
22	Otras enfermedades inflamatorias de los órganos pélvicos femeninos	226	0	0	3	10	6	10	29
23	Otras fiebres virales transmitidas por artrópodos y fiebre Hemorrágicas Virales	032	0	4	7	8	4	4	27
24	Fracturas de otros huesos de los miembros	274	0	1	5	10	2	5	23
25	Asma	176		4	6	7	3	3	23
26	Desnutrición	105	3	5	5	5	3	2	23
27	Anemia por deficiencia de hierro	97	2	4	4	5	2	2	19

Fuente: Secretaria de Salud Municipal

NUBIA SUÁREZ VELÁSQUEZ 2008 - 2011



MUNICIPIO DE PALMAS DEL SOCORRO PLAN DE DESARROLLO MUNICIPAL

NUEVAS OPORTUNIDADES PARA PALMAS

En la población mayores de 44 años la primera causa de consulta médica la constituye las enfermedades cardio vasculares, como (HTA) Hipertensión arterial las cuales en su mayoría son ocasionadas por los malos hábitos alimenticios y alcoholismo. Otra causa importante de morbilidad es el cáncer (CA), predominando el cáncer de cervix. Le siguen en su orden: los trastornos articulares, Caries dental, Enfermedades del Sistema respiratorio, faringitis aguda y amigdalitis aguda. En los cuadros siguientes encuentran las principales causas de morbilidad por grupos de edad y el porcentaje al que corresponde.

Tabla No. 67. Ranking Morbilidad año 2007, por grupos etéreos

RANKING	MORBILIDAD	CÓDIGO	No. de ORDEN POR GRUPOS DE EDAD AÑO 2007						TOTAL
			< 1	1-4	5 - 14	15 - 44	45 - 59	> 50	
1	Otros síntomas, Signos y hallazgos anormales clínico y de laboratorio no clasificados en otra parte	270	11.49%	18.50%	11.56%	10.17%	9.31%	6.61%	10.32%
2	Otros traumatismos de regiones especificadas, de regiones no especificadas y del múltiples regiones del cuerpo	281	4.60%	7.00%	8.67%	7.27%	6.65%	8.81%	7.58%
3	Faringitis aguda y amigdalitis aguda	165	8.05%	7.50%	11.56%	6.98%	5.32%	4.41%	6.97%
4	Otras Helmintiasis	053	9.20%	7.50%	5.20%	6.10%	5.85%	3.30%	5.58%
5	Otras Infecciones Agudas de las vías respiratorias superiores	167	17.24%	6.50%	6.65%	4.36%	4.26%	4.41%	5.44%
6	Infecciones de la piel y tejido Subcutáneo	198	9.20%	7.50%	5.78%	4.22%	4.79%	5.51%	5.35%
7	Otras enfermedades infecciosas intestinales	006	13.79%	10.00%	5.78%	3.63%	4.52%	3.96%	5.21%
8	Caries dental	180	0.00%	5.50%	6.07%	3.63%	4.52%	6.17%	4.74%
9	Otras enfermedades del sistema respiratorio	179	9.20%	6.00%	4.91%	2.33%	5.85%	4.41%	4.42%
10	Otros trastornos articulares	203	0.00%	4.00%	2.89%	3.63%	5.32%	6.61%	4.32%
11	Otros trastornos de las vías Genitourinarias	233	0.00%	1.00%	2.60%	7.27%	3.72%	2.20%	3.95%
12	Otitis media y otros trastornos del oído medio y de la mastoides	140	2.30%	3.00%	5.49%	3.78%	3.19%	3.96%	3.86%
13	Gastritis y duodenitis	184	0.00%	0.00%	2.31%	5.52%	3.99%	4.41%	3.77%
14	Hipertensión Esencial	145	0.00%	0.00%	0.00%	3.63%	5.32%	7.71%	3.72%
15	trastornos del humor (Afectivos)	116	0.00%	1.00%	1.73%	4.36%	2.66%	6.61%	3.63%
16	Otras enfermedades del Sistema Urinario	217	6.90%	2.50%	3.76%	3.20%	2.39%	2.64%	3.11%
17	Conjuntivitis y otros trastornos de la conjuntiva	131	0.00%	2.50%	1.73%	2.91%	4.26%	2.64%	2.74%
18	Otros trastornos endocrinos, nutricionales y metabólicos	111	0.00%	0.00%	0.00%	2.62%	3.99%	4.19%	2.42%
19	Migraña y otros síntomas de Cefalea	125	0.00%	0.00%	1.45%	2.18%	3.19%	3.52%	2.23%
20	Otras complicaciones del embarazo y del parto	242	0.00%	0.00%	0.87%	3.63%	3.99%	0.00%	2.00%
21	Otras enfermedades virales	041	2.30%	1.00%	2.31%	2.03%	1.60%	2.20%	1.95%
22	Otras enfermedades inflamatorias de los órganos pélvicos femeninos	226	0.00%	0.00%	0.87%	1.45%	1.60%	2.20%	1.35%
23	Otras fiebres virales transmitidas por artrópodos y fiebre Hemorrágicas Virales	032	0.00%	2.00%	2.02%	1.16%	1.06%	0.88%	1.26%
24	Fracturas de otros huesos de los miembros	274	0.00%	0.50%	1.45%	1.45%	0.53%	1.10%	1.07%
25	Asma	176	0.00%	2.00%	1.73%	1.02%	0.80%	0.66%	1.07%
26	Desnutrición	105	3.45%	2.50%	1.45%	0.73%	0.80%	0.44%	1.07%
27	Anemia por deficiencia de hierro	97	2.30%	2.00%	1.16%	0.73%	0.53%	0.44%	0.88%

Fuente: Secretaria de Salud Municipal

NUBIA SUÁREZ VELÁSQUEZ 2008 - 2011



MUNICIPIO DE PALMAS DEL SOCORRO PLAN DE DESARROLLO MUNICIPAL

NUEVAS OPORTUNIDADES PARA PALMAS

Tabla No. 68. Infraestructura Centro de Salud.

Componente	Infraestructura	Estado
EDIFICIO	Edificación moderna que consta de dos consultorios, una sala de espera, un dispensario y una oficina de dirección	Bueno
DOTACIÓN	Muebles y enseres hospitalarios con instrumental básico para atención ambulatoria	Bueno

Fuente: Elaboración propia del Equipo Plan de desarrollo

1.9.3 CULTURA

La cultura es, quizá, la mayor fuente de identidad en el Municipio, gracias a la tipología colonial del casco urbano. En la parte cultural, se cuenta en el Municipio con la Casa de la Cultura, que debe dotarse por medio del establecimiento de un museo con las riquezas de la región.

Este subsector tomó auge en los últimos años, pues es esencial para el desarrollo integral de la población. Sin embargo, no se ha constituido el Consejo Municipal de Cultura que tenga como propósito la configuración de un verdadero plan de desarrollo de principios y valores culturales autóctonos, que proyecten la identidad y propendan por el mejoramiento del nivel de vida de la población. Dada la visión de dar mayor importancia al desarrollo turístico del Municipio, se requiere construir y / o crear la nueva cultura de atención a los visitantes, para que ellos mismos promuevan el retorno turístico de la población de la provincia, del departamento y de otras partes del país a este Municipio. Para ello, es necesaria la construcción de un teatro, la promoción de los grupos de danzas, la creación de un cine club, nombrar docentes de teatro y danzas, fomentar en la zona rural la conformación de grupos musicales, entre otras actividades.

Se hace necesario ahondar en el redescubrimiento de la idiosincrasia natal, como punto de arranque para la exaltación de valores propios y la proyección hacia un municipio con vocación turística.

NUBIA SUÁREZ VELÁSQUEZ 2008 - 2011



MUNICIPIO DE PALMAS DEL SOCORRO PLAN DE DESARROLLO MUNICIPAL

NUEVAS OPORTUNIDADES PARA PALMAS

1.9.4 DERECHO A RECREACIÓN Y DEPORTE

La recreación y el deporte son actividades inherentes al ser humano y como tal están reconocidas constitucionalmente. El Estado tiene la obligación de promover estas actividades y adecuar la infraestructura necesaria para ello, además de ejercer el control y vigilancia de las organizaciones deportivas.

Profesar recreación y deporte permite satisfacer las necesidades Psico-físicas y sociológicas de la población para así mejorar el nivel de vida, pues ella permite el esparcimiento y la integración social.

Además, para el logro de este fin se hace necesario mantener las zonas de recreación, como canchas, polideportivos, parques infantiles y en la adquisición de implementos deportivos.

El municipio de Palmas del Socorro, en el sector urbano cuenta con un polideportivo que ofrece los servicios de cancha múltiple para jugar microfútbol, baloncesto y voleibol, gimnasia al aire libre y juegos recreativos para niños; polideportivo que se encuentra en estado aceptable. En el área rural, Palmas del Socorro, cuenta con polideportivos en las veredas: (1) en la vereda Guayabal en buen estado; (1) en la vereda Ensilada, en el sector de Barrohondo en buen estado; (1) en la vereda Barro Negro, en el sector Canales en estado regular; y (3) en la vereda Aguabuena en los sectores Pavas, Aguabuena en estado regular y en Pozo Azul en buen estado. En este sentido, aunque se ha visto el mejoramiento de disponibilidad de escenarios recreacionales y deportivos, no se ha desplegado esfuerzos para el fomento de acciones de integración y desarrollo de las capacidades corporales con la programación de competencia entre comunidades locales, centro - veredas y con otros municipios circunvecinos, especialmente con el Socorro, por su cercanía.

En la actualidad se carece de una política clara que oriente estas actividades, como la existencia de un ente administrativo que se encargue de gestionar recursos a nivel departamental y nacional para atender las demandas de la comunidad en materia de escenarios deportivos y la implementación de programas de deporte masivo para el área urbana y rural. Además se debe **construir el campo**

NUBIA SUÁREZ VELÁSQUEZ 2008 - 2011



MUNICIPIO DE PALMAS DEL SOCORRO PLAN DE DESARROLLO MUNICIPAL

NUEVAS OPORTUNIDADES PARA PALMAS

deportivo en la Vereda Ensellada, y el establecimiento de parques infantiles en cada escuela o vereda, se debe complementar con la adquisición de implementos deportivos.

Paulatinamente, se ha ido mejorando la disponibilidad de escenarios recreacionales y deportivos, pues estos centros para la sana recreación son casi inexistentes en el Municipio. En este sentido, aunque se ha visto el mejoramiento de disponibilidad de escenarios recreacionales y deportivos, no se ha desplegado esfuerzos para el fomento de acciones de integración y desarrollo de las capacidades corporales con la programación de competencia entre comunidades locales, centro - veredas y con otros municipios circunvecinos, especialmente con el Socorro, por su cercanía.

Tabla No. 69. Descripción del estado de los escenarios deportivos.

Componente	Infraestructura	Estado
POLIDEPORTIVO MUNICIPAL	Cancha Múltiple	Bueno, requiere mantenimiento
POLIDEPORTIVOS VEREDALES	Canchas Múltiples en la Vereda Guayabal, el Sector Barrohondo, BarroNegro – sector Canales, Vereda Agua buena – sectores Pavas Alto y Pavas Bajo, Pozo Azul.	Bueno

Fuente: Elaboración propia del Equipo Plan de desarrollo

1.9.5 TURISMO

Recientemente el sector que ha cobrado importancia es el turismo, llamado a convertirse en uno de los sectores líderes y jalonadores del progreso y bienestar social de los habitantes de Palmas del Socorro, pero existen varias limitantes:

1. No existe una infraestructura turística dotada de un eficiente sistema de planeación, información, logística, etc.
2. No se ha explotado las fortalezas culturales, ecológicas, arquitectónicas, ni el folclor de la región.

NUBIA SUÁREZ VELÁSQUEZ 2008 - 2011



MUNICIPIO DE PALMAS DEL SOCORRO PLAN DE DESARROLLO MUNICIPAL

NUEVAS OPORTUNIDADES PARA PALMAS

3. No existe un ente encargado de promover el turismo.
4. No se programan eventos que sirvan de vitrina o factor motivante para incentivar el auge del turismo al municipio.
5. No existe un proyecto destinado a cuidar y conservar los sitios naturales y culturales como la iglesia, los caminos de piedra, los pozos azufrados, la cuevas, toboganes naturales, es decir, la infraestructura turística del municipio.

Entre los principales sitios de interés turístico del Municipio, se tiene el Templo de la Inmaculada Concepción, el puente Las Panelas, el Parque Principal del Municipio, entre otros. Así mismo, en el Municipio se encuentra localizado el aeropuerto “Los Comuneros”, el cual es propiedad y presta sus servicios al municipio del Socorro.

Con la creación de la Casa de la Cultura “Aura Arcila de Obregón” se da el primer paso en la búsqueda de un desarrollo integral del Municipio, articulando la cultura, el turismo y la recreación al desarrollo social de sus habitantes.

Es importante resaltar que dentro del Plan de desarrollo departamental se pretende mejorar la posición de Santander como destino turístico de aventura y la formulación del PLAN SECTORIAL PARCIAL DE TURISMO DE SANTANDER – EJE AVENTURA.

Por otro lado el municipio presenta varios potenciales. Eco-recreativos los cuales aun no han sido repotenciados ni promocionados como parte de los ecosistemas que presenta esta región, siendo de esta forma un atractivo importante para los visitantes, turistas y comunidad de la misma región para aprovecharlos como zonas de recreación y esparcimiento en medio de la naturaleza y entre los que se encuentran:

NUBIA SUÁREZ VELÁSQUEZ 2008 - 2011



MUNICIPIO DE PALMAS DEL SOCORRO PLAN DE DESARROLLO MUNICIPAL

NUEVAS OPORTUNIDADES PARA PALMAS

- Pozos La Azufrada: Localizado en la Vereda la Enhillada Sector Barrohondo en la finca Sabaneta del Señor Josué Vallejo, posee acceso vehicular por vía carretable se caracteriza por sus aguas minerales ricas en azufre, a cuyo alrededor se encuentra fauna y flora de arroyo.
- La Canalera: Se localiza en el Sector Canales la finca del Sr. Luís Antonio Hernández Canales, este sitio se caracteriza por poseer unos toboganes naturales sobre la quebrada piletas y se encuentra en medio de la naturaleza típica de esta región.
- Las Cuevas: Se localizan tres cuevas en la vereda de Agua Buena la primera es la del Indio en predios del señor Jaime Amaya, la segunda en la finca del Sr. Eutimio Guzmán y la tercera en predio de Don Luis Aguillon. Dichas cuevas se constituyen de calizas formando estalactitas, Según la narración tradicional se cuenta que estas cuevas eran conductos de escape de los indígenas en épocas antiguas. Sin embargo no se han explorado lo suficiente, por lo tanto son de gran interés para la espeología Colombiana.
- El Castillo: Se localiza en la vereda de Chapa en la finca de Sr. Alonso Rúgeles. El sitio tiene un castillo pictórico, cables-teleférico y posee una vista-mirador sobre la región. Se puede presentar como un potencial turístico, pero es una propiedad actualmente de uso privado.
- Trapiches: Aunque están relacionados eminentemente con la actividad económica rural, pero potencialmente estas infraestructuras pueden permitir opciones alternativas a los visitantes, en donde se permita aportar a los paseos turísticos conocimientos primarios sobre actividades productivas en este caso la elaboración de panela.

Es importante destacar que las potencialidades que ofrece ser un Municipio con características coloniales para el renglón del turismo son altísimas. A pesar de esto no existe la infraestructura necesaria para desarrollar esta actividad por lo que el Municipio está perdiendo la oportunidad de favorecerse con programas ecoturísticos y recreativos generadores de empleo directo.

NUBIA SUÁREZ VELÁSQUEZ 2008 - 2011



MUNICIPIO DE PALMAS DEL SOCORRO PLAN DE DESARROLLO MUNICIPAL

NUEVAS OPORTUNIDADES PARA PALMAS

Tabla No. 70. Capacidad de los diferentes sitios turísticos del municipio.

SITIO	CAPACIDAD DIARIA
La Azufrada	20 turistas
La Canalera	30 turistas
La Cueva del Indio	10 turistas
Templo Inmaculada Concepción	150 turistas
Puente Las Panelas	30 turistas
Parque Principal	100 turistas
Casa de la Cultura	20 turistas
Balneario la Honda	200 turistas
Club Yarigués	200 turistas
Piscina Macanillo	50 turistas
Pozo la Guimis	20 turistas
TOTAL OFERTA	830 turistas

Fuente: Administración Municipal

En el cuadro se indica la capacidad instalada de sitios para el turismo, de esta tabla podemos inferir que el municipio de Palmas del Socorro puede recibir simultáneamente a 840 turistas, lo que generaría un flujo vehicular y desplazamiento de unos 20 carros.

La rotación de esta población puede ser con un índice del 1,1 lo que nos aporta otros 84 turistas en un día para poder atender en total a 924 turistas diarios, casi mil personas podrían, diariamente, desplazarse a Palmas del Socorro a disfrutar de aire libre y sano esparcimiento.

1.9.6 MATADERO MUNICIPAL

Se encuentra ubicado dentro del perímetro urbano, el cual no reúne los requerimientos sanitarios establecidos por la Ley, sin embargo; es posible adecuarlo y mantener su funcionamiento dentro del casco urbano mientras se construye el matadero regional, por cuanto el volumen de sacrificio no causa problemas sanitarios. Entre otros no cuenta con un estercolero adecuado, tanque séptico, ni sistema de tratamiento de aguas usadas, área especial para el manejo de vísceras, pieles y demás subproductos.

El Matadero se encuentra en la manzana 27 (entre calles 4 y 5 y carreras 5 y 6) rodeado de viviendas en un predio muy estrecho.

NUBIA SUÁREZ VELÁSQUEZ 2008 - 2011



MUNICIPIO DE PALMAS DEL SOCORRO PLAN DE DESARROLLO MUNICIPAL

NUEVAS OPORTUNIDADES PARA PALMAS

Tabla No. 71. Infraestructura Matadero Municipal.

Componente	Infraestructura	Estado
CORRAL DE CUARENTENA	Corral de cielo abierto con cerca metálica para 20 reses	Bueno
ÁREA DE SACRIFICIO	Bodega con bajas condiciones higiénicas (sin enchape) para sacrificar tres reses simultáneamente	Regular
ÁREA DE PROCESAMIENTO	Mesón de trabajo en concreto sin recubrimiento higiénico	Regular
ÁREA DE ALMACENAJE	Bodega sin cuarto frío únicamente para depósito temporal	Regular
ACCESIBILIDAD	Posee una vía de acceso pavimentada	Buena

Fuente: E.O.T.

1.9.7 ESPACIO PÚBLICO

En el inventario de espacio público de Palmas del Socorro y su cuantificación hemos incluido todas aquellas áreas que sirven para la reunión o desplazamiento de la población como son el parque, la cancha de fútbol y las calles, pero para definir el déficit o no de espacio público se toma solo los dos primeros. Para cumplir con los 15m² de espacio público por habitante, se utiliza el área del parque (3243.79m²) y la cancha de fútbol (864m²) que es de 4107.79 m², y esta área dividida por el número de habitantes (622) fuente DANE, nos da 6.60 m² de espacio público por habitante lo que representa que existe un déficit de 8.40m². Aunque se debe hacer la salvedad que para este tipo de población tan pequeña y cercana al área rural esto no representa un grave problema, pero si se deja consignado en los proyecto construcción de infraestructura de esparcimiento.

1.9.8 VIVIENDA

La vivienda es el principal uso del suelo, a ella se destinan el 80% de los predios más el 20% que es compartido con la actividad comercial e institucional. Aunque la mayoría de las viviendas presentan un buen aspecto, su calidad se ve deteriorada por el alto número de viviendas que hay en piso de tierra y por la antigüedad de su construcción. La mayoría de ellas posee desde hace muchos años sus conexiones a los servicios básicos como acueducto, alcantarillado y energía.

NUBIA SUÁREZ VELÁSQUEZ 2008 - 2011



MUNICIPIO DE PALMAS DEL SOCORRO PLAN DE DESARROLLO MUNICIPAL

NUEVAS OPORTUNIDADES PARA PALMAS

Según datos suministrados por las fichas SISBEN 2008, el número total de viviendas es de 775. Del número total de viviendas, sólo 223 que equivalen a poco más del 28% se encuentran localizadas en el área urbana, mientras que cerca del 62% se ubica en el área rural. Aquí se observa la gran concentración de la población en el área rural, extendida en las 5 veredas que componen el Municipio.

1.10 DESARROLLO ECONÓMICO.

La actividad industrial del Municipio de Palmas del Socorro, está basada en el procesamiento de la caña panelera, pan, dulce, ladrillos, Fabrica de artesanías en madera de río y Fabrica de Jabón de Tierra. El desarrollo de la agroindustria es aún incipiente, el nivel técnico es muy bajo principalmente en la agroindustria familiar a pequeña escala, uno de los factores que va de la mano con la baja tecnificación es la falta de apoyo y fortalecimiento del estado y de las instituciones que apoyan a este sector primario. En cuanto al comercio, no existe un eslabonamiento con el sector productivo, pues su carácter es esencialmente minorista y de poca importancia en las actividades económicas del Municipio. Este está sustentado principalmente en tiendas, ventas de comida típica y pequeños almacenes, sin una mayor vocación ni esfuerzo por el mejoramiento de la calidad y el servicio eficiente al cliente, según el DANE la cabecera Municipal es mayormente comercial llegando a un 50% mientras que en Sector Servicios alcanza un 36% y el Sector Industria tan solo el 14% restante.

En cuanto al empleo en el Municipio según datos de la Base de Datos del SISBEN se encuentra que tan solo el 2% de la población total se encuentra buscando trabajo, que el 22,1% de la población se dedica a los oficios del Hogar, que el 24.17% se encuentra estudiando y que el 25.53% se encuentran trabajando. Se observa una tasa de desempleo muy baja con respecto a la población económicamente activa, esto se explica debido a que la gran mayoría de familias se dedican a trabajar su tierra aunque los ingresos son muy bajos y a que la gran mayoría de mujeres en edad de trabajar se encuentran realizando oficios en el hogar.

NUBIA SUÁREZ VELÁSQUEZ 2008 - 2011



MUNICIPIO DE PALMAS DEL SOCORRO PLAN DE DESARROLLO MUNICIPAL

NUEVAS OPORTUNIDADES PARA PALMAS

Figura No. 14. Actividades económicas predominantes en el Municipio.

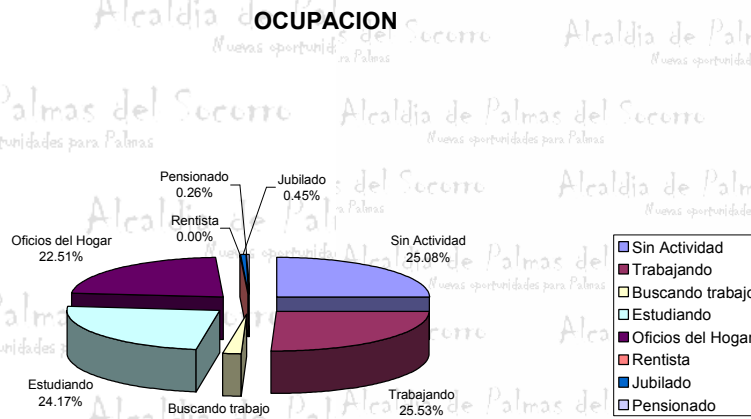

Fuente: Palmas del Socorro

Agropecuario

El sector agropecuario a escala municipal, se caracteriza por ser una agricultura con niveles técnicos muy bajos entendidos desde el punto de vista de la sostenibilidad, en la mayoría de los cultivos se aplican altas dosificaciones de productos agroquímicos que día a día afectan la salud humana y ambiental.

Los sistemas agropecuarios deben ser entendidos no sólo desde el punto de vista productivo, sino como una interrelación entre el hombre y la naturaleza, para ello se deben implementar programas de agricultura sostenible, que consiste en la aplicación de un paquete tecnológico que aumenta la productividad, conserva los recursos naturales y que las comunidades son capaces de aplicar. A pesar que la agricultura y agroindustria se ha venido desarrollando en los últimos años como una alternativa de desarrollo rural, aún no se encuentran facilidades crediticias, de asistencia técnica y comercialización para apostarle a estos rubros de la producción.

NUBIA SUÁREZ VELÁSQUEZ 2008 - 2011



MUNICIPIO DE PALMAS DEL SOCORRO PLAN DE DESARROLLO MUNICIPAL

NUEVAS OPORTUNIDADES PARA PALMAS

Por lo tanto, para enfrentar el nuevo proceso de apertura por parte de la agroindustria requiere la realización programas de orden socioeconómico y tecnológico que permitan alcanzar un desarrollo con suficientes visos de sostenibilidad en esta área. Con relación al sector pecuario, sobresale la producción de bovinos, que se ha desarrollado con gran dinamismo.

Industria

Realmente esta actividad económica no sobresale en el Municipio, aunque existen procesos agroindustriales de la panela y de la yuca, también existen otras actividades como la fabricación de artesanías en madera de río y pan de dulce entre otros.

En la vereda Guayabal, se ubica una fábrica artesanal dedicada a la elaboración de jabón de tierra, en donde trabaja toda la familia y la producción es netamente ecológica, pues no se observa adición de sustancias químicas. Por otra parte, en la vereda Aguabuena, en el sector Pavas, se encuentra una pequeña fábrica de encurtidos.

La agroindustria, especialmente lo que tiene que ver con la producción de la panela y encurtidos, es manejada artesanalmente, esta actividad no cuenta con un apoyo institucional para el mejoramiento de este sector y no existe una organización comunitaria de los productores, debido a la falta de orientación y capacitación en gestión empresarial. Además, las familias que se dedican a esta actividad no cuentan con los recursos para mejorar la producción de su empresa.

Se presenta en la vereda la Chapa dos ladrilleras: Una a 200 m a la salida del casco urbano Vía Socorro actualmente cerrada y la otra sobre la vía principal a Bogotá esta última hace ladrillos para hornillas y tanques de una forma muy artesanal, utiliza combustible leña y carbón mineral los cuales compran en áreas aledañas, el horno tiene capacidad de 4000 ladrillos, hacen el “quemado” de ladrillos cada mes o dos meses, por cuanto la demanda es muy baja, esta actividad la llevan realizando

NUBIA SUÁREZ VELÁSQUEZ 2008 - 2011



MUNICIPIO DE PALMAS DEL SOCORRO PLAN DE DESARROLLO MUNICIPAL

NUEVAS OPORTUNIDADES PARA PALMAS

hace 25 años, es de carácter familiar. Por el espacio tan amplio en el “quemado” el impacto sobre el medio ambiente no es muy representativo.

Esto muestra que el Municipio tiene pocas alternativas de desarrollo industrial actualmente, por lo que se debe promover un desarrollo de fomento industrial y agroindustrial, creación y ampliación de industrias como la del dulce y pan, mediante la capacitación a la comunidad fabril y la gestión de recursos.

Comercio

Se encuentra ubicado principalmente alrededor del parque. Consiste en 12 tiendas, 4 almacenes y 2 restaurantes. En ellos se ocupan aproximadamente 14 personas y los productos que se comercializan tienen su origen en los mercados de Socorro y en las actividades agropecuarias del Municipio. La cercanía a Socorro y la escasa población no incentiva la creación de nuevos establecimientos.

En el Municipio existe poco desarrollo del comercio, se debe entonces, promocionar las actividades de comercialización en la localidad.

Turismo

El sector turismo en el municipio de Palmas del Socorro, está llamado a convertirse en uno de los sectores líderes y jalonadores del progreso y bienestar social de sus habitantes, dadas las ventajas naturales y comparativas que posee.

El sector presenta grandes limitantes que lo han relegado, como la ausencia de infraestructuras para los turistas. Al igual se requiere la recuperación del parque, la iglesia, los caminos de piedra, los pozos azufrados, cuevas y toboganes naturales.

NUBIA SUÁREZ VELÁSQUEZ 2008 - 2011



MUNICIPIO DE PALMAS DEL SOCORRO PLAN DE DESARROLLO MUNICIPAL

NUEVAS OPORTUNIDADES PARA PALMAS

Todo lo anterior obliga a empezar a plantear una política municipal que promueva a este sector y a la vez concientizar a la población de Palmas del Socorro de la importancia del turismo como fuente generadora de ingresos y de bienestar social.

I. II SÍNTESIS DEL DIAGNOSTICO

Partiendo del objetivo principal del Plan el cual es procurar el desarrollo Municipal y mejorar la calidad de vida de sus habitantes, todo ello con la participación de la comunidad Urbana y Rural, que es la receptora activa del objetivo. Para trabajar y buscar un proceso de desarrollo social, económico y ambientalmente sostenible, se pretende incidir en el tejido social Municipal que en su gran mayoría presenta unas condiciones de vida precaria, en particular en el sector rural, por cuanto como se anotó hay un bajo nivel de ingresos familiares. Así mismo fortalecer la prestación de los servicios sociales como la prestación del Servicio de Acueducto, tratamiento de aguas residuales y Saneamiento Básico Rural.

Perfeccionar las fortalezas del Municipio como son el turismo, la agricultura y el Comercio generando mayor y mejor calidad en la oferta de empleos y de esta manera optimizar los ingresos familiares.

Para ello, se presenta una síntesis de la problemática Municipal, teniendo en cuenta las necesidades expresadas en los talleres con los actores Urbanos y Veredales y los resultados arrojados por el estudio en los aspectos ambientales, sociales, económicos, de infraestructura y funcionalidad municipal y de administración y finanzas detectados, que son la base de formulación de los propósitos programáticos y de las acciones a desarrollar durante la vigencia del plan.

NUBIA SUÁREZ VELÁSQUEZ 2008 - 2011



MUNICIPIO DE PALMAS DEL SOCORRO PLAN DE DESARROLLO MUNICIPAL

NUEVAS OPORTUNIDADES PARA PALMAS

I.11.1 EL SECTOR SOCIAL

Las oportunidades de trabajo son escasas a nulas aunque la tasa de desempleo es baja la posibilidad de conseguir empleo es mínima y una persona pueda tardar en promedio seis meses en conseguir empleo. La dedicación laboral de las personas en las labores agropecuarias es hecha principalmente en sus propias parcelas, con producción de subsistencia, siendo los pocos excedentes que logran de la venta de los productos a precios que no posibilitan en muchos casos el pago del transporte para sacarlos a la venta.

No existen asociaciones de comerciantes conformados para mejorar los ingresos por venta de productos.

Los sistemas productivos Municipales que reportan información estadística, en su gran mayoría son sistemas tradicionales a excepción del café que cuenta con un área relativamente pequeña que es tecnificada.

I.11.2 EL NIVEL DE INGRESOS FAMILIARES

De acuerdo a los datos de la Base de Datos de las encuestas y teniendo en cuenta los datos de población empleada determinados en el componente social, se tiene que la mayoría de familias obtiene ingresos inferiores a \$300.000.00 mensuales, en razón a que laboran pocos días al mes, en promedio los ingresos familiares apenas superan la mitad del Salario Mínimo, Generándose niveles de pobreza y miseria muy altos comparados con los del promedio Departamental y municipios como Socorro. Encontrándose que más del 28% tienen ingresos por persona del Núcleo familiar menor a 1 dólar por día, más del 71 % de la población tienen ingresos por persona del núcleo familiar inferiores a 2 dólares por día, el restante 28% tienen ingresos por persona del núcleo familiar superior a 2 dólares.

NUBIA SUÁREZ VELÁSQUEZ 2008 - 2011



MUNICIPIO DE PALMAS DEL SOCORRO PLAN DE DESARROLLO MUNICIPAL

NUEVAS OPORTUNIDADES PARA PALMAS

Figura No. 15. Ingresos Per cápita en dólares.

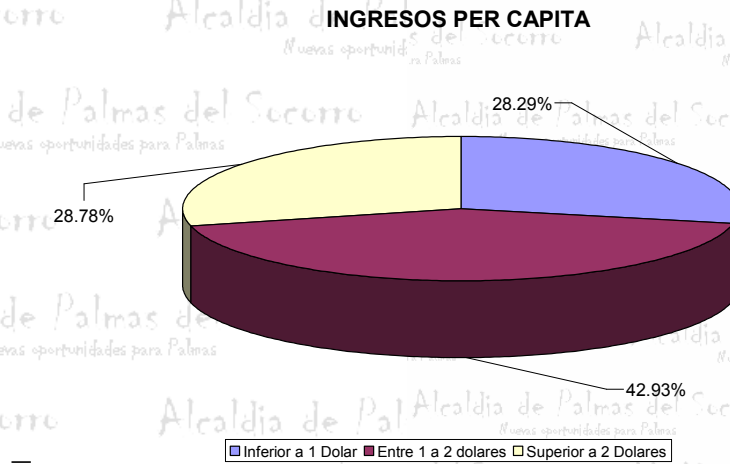

Fuente. Encuesta Grupo consultor

Es de señalar que en el sector rural del total de familias, el 81.07% recibe menos, de un salario mínimo mensual, siendo la actividad principal de las personas que trabajan, la de laborar en sus parcelas y ocasionalmente como jornaleros.

Así mismo en promedio una persona laborando (32.04% del total de la población) gana menos de medio salario mínimo, un poco más del 18% gana más de un salario mínimo.

1.11.3 LA VIVIENDA

En general la vivienda urbana y rural presenta un estado regular en cuanto a la composición de materiales de techo, paredes y pisos, predominando en techos la teja de barro y el zinc, la tapia pisada y el adobe en las paredes, y los pisos en tabla y cemento.

NUBIA SUÁREZ VELÁSQUEZ 2008 - 2011



MUNICIPIO DE PALMAS DEL SOCORRO PLAN DE DESARROLLO MUNICIPAL

NUEVAS OPORTUNIDADES PARA PALMAS

Pero el problema más grave se presenta en cuanto al saneamiento Básico, especialmente la ausencia de Unidades Sanitarias en la Zona rural, este factor influye notoriamente en las Necesidades Básicas Insatisfechas del Municipio.

Figura No. 16. Material predominante de las paredes de las viviendas.

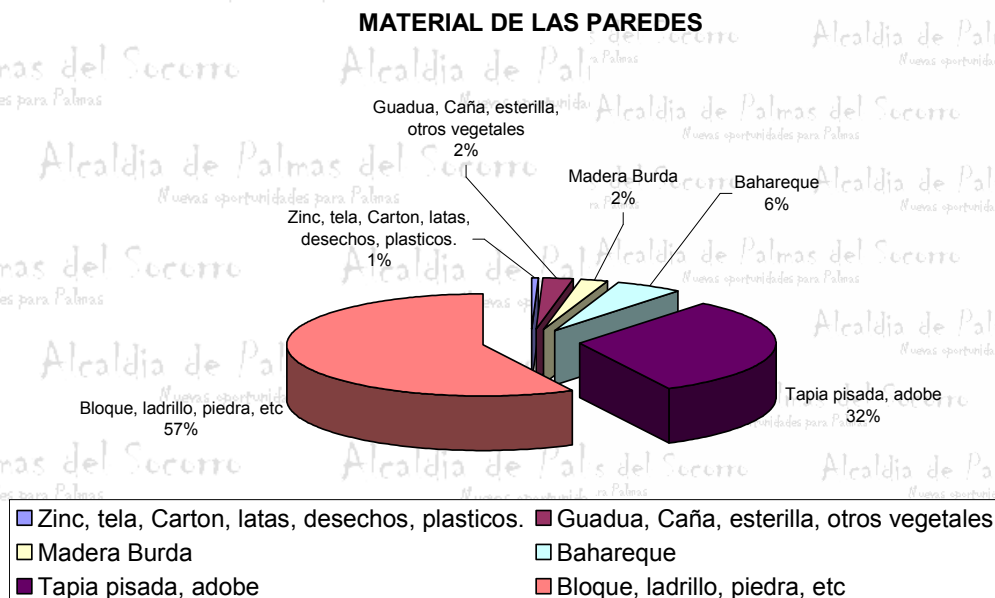

Fuente. Base de Datos del SISBEN

En Cuanto a vivienda según el SISBEN se encuentra que el 7% son viviendas inadecuadas, en su totalidad estas se encuentran ubicadas en el casco urbano, así mismo del total de las viviendas se encontró que existe un gran porcentaje de viviendas con paredes en materiales no adecuados. Por otra parte más de la cuarta parte de las viviendas poseen pisos en tierra y un porcentaje inferior a 15 poseen viviendas con baldosa.

NUBIA SUÁREZ VELÁSQUEZ 2008 - 2011



MUNICIPIO DE PALMAS DEL SOCORRO PLAN DE DESARROLLO MUNICIPAL

NUEVAS OPORTUNIDADES PARA PALMAS

Figura No. 17. Material predominante de las paredes de las viviendas.

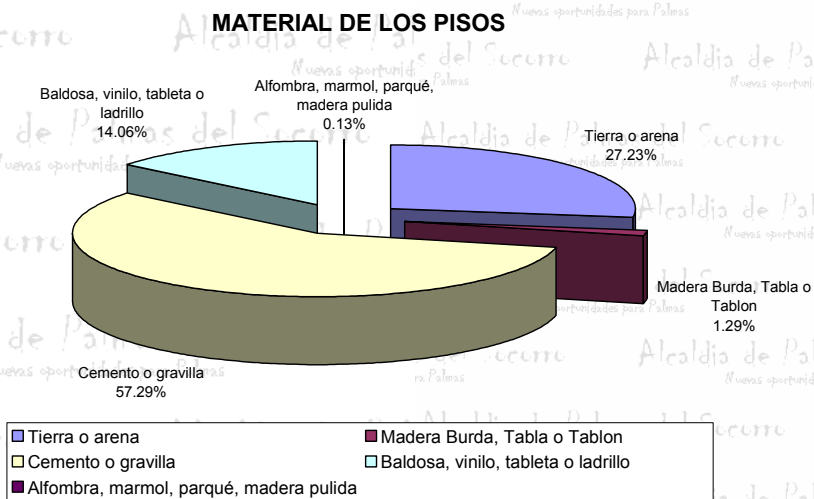

Fuente. Base de Datos del SISBEN

En el sector rural se encontró que poco menos de la mitad de las viviendas no poseen el Servicio de Acueducto y aquellas que lo tienen no poseen agua potable. En cuanto el Alcantarillado tan solo el 89% cuenta con este servicio en la Zona Urbana y en la zona rural más de la cuarta parte de las viviendas no cuenta con tratamiento de Aguas residuales.

En cuanto a la energía eléctrica, en el sector rural se encontró que el 89% de la población posee energía eléctrica el 11% restante aun usa sistemas rudimentarios como velas y combustibles fósiles.

I.II.4 LA EDUCACIÓN

En el sector rural la cantidad de alumnos por centro educativo es muy baja y en la mayoría de escuelas se cuenta con un profesor que en la modalidad de escuela nueva atiende los cinco cursos, teniendo que mezclar en las aulas, alumnos de diferentes grupos dado el escaso número de alumnos en cada grupo.

NUBIA SUÁREZ VELÁSQUEZ 2008 - 2011



MUNICIPIO DE PALMAS DEL SOCORRO PLAN DE DESARROLLO MUNICIPAL

NUEVAS OPORTUNIDADES PARA PALMAS

Aunque la deserción escolar rural es mínima, se ha encontrado que un porcentaje alto de los estudiantes comparado con los obtenidos para municipios como Socorro, no terminan sus estudios Secundarios, especialmente por que se hace necesario trabajar para ganar el sustento, dado los bajos ingresos familiares.

Es necesario por ende incentivar a los estudiantes a que terminen sus estudios, especialmente con la gratuidad de la educación.

I.II.5 LA SALUD

La infraestructura de salud con que cuenta el Municipio es buena pero es necesario realizar mantenimiento tanto a las instalaciones como al mobiliario y la atención a mas de ser regular el horario en el que es prestado no ofrece la cobertura adecuada, pero dadas las condiciones de pobreza de las familias especialmente las del área rural, a pesar de estar cubierta casi en su totalidad la población se requiere una mayor cobertura y una mayor posibilidad de acceso al régimen subsidiado.

I.II.5.1 MORBILIDAD

El mayor porcentaje de la población que enferma, pertenece a los estratos 1 y 2 (nivel socioeconómico bajo), esto significa que los bajos ingresos económicos no le permiten tener una calidad de vida favorable, lo que predispone a este grupo socioeconómico a ser el más vulnerable.

Las principales causas de morbilidad se presentan a continuación:

NUBIA SUÁREZ VELÁSQUEZ 2008 - 2011



MUNICIPIO DE PALMAS DEL SOCORRO PLAN DE DESARROLLO MUNICIPAL

NUEVAS OPORTUNIDADES PARA PALMAS

Tabla No. 72. Principales causas de morbilidad.

RANKING	MORBILIDAD	CÓDIGO	No. de ORDEN POR GRUPOS DE EDAD AÑO 2007							TOTAL
			< 1	1-4	5 - 14	15 - 44	45 - 59	> 50		
1	Otros síntomas, Signos y hallazgos anormales clínico y de laboratorio no clasificados en otra parte	270	10	37	40	70	35	30	222	
2	Otros traumatismos de regiones especificadas, de regiones no especificadas y de múltiples regiones del cuerpo	281	4	14	30	50	25	40	163	
3	Faringitis aguda y amigdalitis aguda	165	7	15	40	48	20	20	150	
4	Otras Helmintiasis	053	8	15	18	42	22	15	120	
5	Otras Infecciones Agudas de las vías respiratorias superiores	167	15	13	23	30	16	20	117	
6	Infecciones de la piel y tejido Subcutáneo	198	8	15	20	29	18	25	115	
7	Otras enfermedades infecciosas intestinales	006	12	20	20	25	17	18	112	
8	Caries dental	180		11	21	25	17	28	102	
9	Otras enfermedades del sistema respiratorio	179	8	12	17	16	22	20	95	
10	Otros trastornos articulares	203		8	10	25	20	30	93	
11	Otros trastornos de las vías Genitourinarias	233		2	9	50	14	10	85	
12	Otitis media y otros trastornos del oído medio y de la mastoides	140	2	6	19	26	12	18	83	
13	Gastritis y duodenitis	184	0	0	8	38	15	20	81	
14	Hipertensión Esencial	145				25	20	35	80	
15	trastornos del humor (Afectivos)	116	0	2	6	30	10	30	78	
16	Otras enfermedades del Sistema Urinario	217	6	5	13	22	9	12	67	
17	Conjuntivitis y otros trastornos de la conjuntiva	131		5	6	20	16	12	59	
18	Otros trastornos endocrinos, nutricionales y metabólicos	111				18	15	19	52	
19	Migraña y otros síntomas de Cefalea	125	0	0	5	15	12	16	48	
20	Otras complicaciones del embarazo y del parto	242			3	25	15	0	43	
21	Otras enfermedades virales	041	2	2	8	14	6	10	42	
22	Otras enfermedades inflamatorias de los órganos pélvicos femeninos	226	0	0	3	10	6	10	29	
23	Otras fiebres virales transmitidas por artrópodos y fiebre Hemorrágicas Virales	032	0	4	7	8	4	4	27	
24	Fracturas de otros huesos de los miembros	274	0	1	5	10	2	5	23	
25	Asma	176		4	6	7	3	3	23	
26	Desnutrición	105	3	5	5	5	3	2	23	
27	Anemia por deficiencia de hierro	97	2	4	4	5	2	2	19	

I.II.5.2 DESNUTRICIÓN

De acuerdo a las estadísticas de la Secretaria de salud Municipal, los resultados de desnutrición son preocupantes, por cuanto casi la cuarta parte de la población infantil se encuentra en estado de desnutrición, por otra parte la desnutrición global se encuentra en 8.1%.

NUBIA SUÁREZ VELÁSQUEZ 2008 - 2011



MUNICIPIO DE PALMAS DEL SOCORRO PLAN DE DESARROLLO MUNICIPAL

NUEVAS OPORTUNIDADES PARA PALMAS

Se concluye que las causas principales son la pobreza de las familias del Municipio y que las acciones tienen que ver con el mejoramiento de la alimentación, recomendando continuar con los hogares comunitarios y las ayudas alimenticias, apoyados estos programas en la prevención de las enfermedades infecciosas y parasitarias y la atención integral de la enfermedad diarreica aguda y la infección respiratoria aguda.

I.II.6 LOS SERVICIOS PÚBLICOS

En las áreas urbanas se presta el servicio de acueducto y alcantarillado con alta cobertura, pero la problemática tiene que ver, por un lado en la cabecera Municipal que teniendo acueducto de agua potabilizada en planta de tratamiento, el alcantarillado se encuentra en tubería de Gress y en regular estado.

En la zona rural se presenta el problema más grave ya que la cobertura de acueducto no alcanza el 90%, así mismo aunque muchos de los acueductos rurales poseen planta de tratamiento de Agua Potable, algunos de estos no funcionan bien, por ende es necesario la construcción o instalación de las PTAP's faltantes y la revisión de las actuales. En cuanto a tratamiento de aguas residuales se encontró que en la zona rural la cobertura es baja y que se hace necesaria la construcción de nuevas unidades sanitarias.

I.II.7 LA ECONOMÍA MUNICIPAL

La actividad Agrícola, el ganado bovino y en menor proporción el comercio y el turismo son los principales renglones de la actividad económica del municipio de Palmas del Socorro, en la actividad agrícola los productos más importantes son los cítricos y la caña panelera, productos que son llevados a Socorro, Bucaramanga y Bogotá.

NUBIA SUÁREZ VELÁSQUEZ 2008 - 2011



MUNICIPIO DE PALMAS DEL SOCORRO PLAN DE DESARROLLO MUNICIPAL

NUEVAS OPORTUNIDADES PARA PALMAS

El Municipio de Palmas presenta un gran potencial en turismo que ha sido subutilizado debido especialmente a la calidad de las vías de acceso y a la falta de exaltación de estos sitios, aunque actualmente representa un pequeño porcentaje de los ingresos del Municipio es posible que fortaleciendo este Sector de la Economía se puede generar empleo de calidad y mayores ingresos familiares.

I.II.8 LA INFRAESTRUCTURA VIAL

La principal vía es la que se contempla de Socorro al Municipio y es el único tramo de vía secundaria que se encuentra con pavimento, este tramo aunque se encuentra en regular estado es la principal entrada al municipio y facilita la salida de producto agrícolas tanto en invierno como en verano y se hace necesario su reparcho y mantenimiento.

El estado de las demás vías secundarias y terciarias es similar y se encuentran destapadas, en general es bueno en época de verano, pero en invierno se presentan problemas en algunos sitios que generan problemas para la entrada de turistas y la salida de productos. En general el mantenimiento de las vías es urgente especialmente la construcción de obras que repercutan en el sector turismo como gran fortaleza y que permitan la entrada de turistas en cualquier época del año.

I.II.9 LAS FINANZAS MUNICIPALES

El municipio depende en un alto porcentaje de los ingresos del sistema general de participaciones, pues los recursos propios presupuestados para el 2.008 representan poco más del 8% del total de los ingresos.

NUBIA SUÁREZ VELÁSQUEZ 2008 - 2011



MUNICIPIO DE PALMAS DEL SOCORRO PLAN DE DESARROLLO MUNICIPAL

NUEVAS OPORTUNIDADES PARA PALMAS

De los ingresos fiscales el más importante que es el predial presenta un comportamiento irregular en el recaudo, para el año 2008 se proyecta 70 millones de pesos que representan menos del 4% del total de los ingresos.

Para el año 2.003 se presupuestaron \$47,256 millones y se recaudaron \$26,944 millones, lo cual representa un recaudo del 57%, disminución que podría afectar a futuro los ingresos por el sistema general de participaciones.

Dado los bajos ingresos propios se requieren con urgencia la revisión total del Código de rentas con el fin de generar mayores ingresos en el municipio; realizar una exhaustiva campaña de cobro de impuesto predial y efectuar mayor inversión con recursos propios.

Se encontró que el municipio depende en gran parte de las transferencias del orden nacional hasta en un 84%, Así mismo un porcentaje de ingresos propios con respecto al total de los ingreso que no alcanza el 7% y una baja capacidad de ahorro.

I.12. ARTICULACIÓN CON EL ENTORNO INTERNACIONAL, PLAN DE DESARROLLO NACIONAL Y PLAN DE DESARROLLO DEPARTAMENTAL.

I.12.1 OBJETIVOS DE DESARROLLO DEL MILENIO

Los ocho objetivos de desarrollo del Milenio, que abarcan desde la reducción a la mitad la pobreza extrema hasta la detención de la propagación del VIH/SIDA y la consecución de la enseñanza primaria universal para el año 2015, constituyen un plan convenido por todas las naciones del mundo y todas las instituciones de desarrollo más importantes a nivel mundial. Los objetivos han galvanizado esfuerzos sin precedentes para ayudar a los más pobres del mundo.

NUBIA SUÁREZ VELÁSQUEZ 2008 - 2011



MUNICIPIO DE PALMAS DEL SOCORRO PLAN DE DESARROLLO MUNICIPAL

NUEVAS OPORTUNIDADES PARA PALMAS

Según Palabras del *Secretario General de las Naciones Unidas Kofi A. Annan* "Aún tenemos tiempo para alcanzar los objetivos, en todo el mundo y en la mayoría de los países, si no en todos, pero sólo si logramos romper con la rutina. El éxito no se logrará de la noche a la mañana, sino que requerirá trabajar de manera continua durante todo el decenio, desde ahora hasta que termine el plazo. Se necesita tiempo para formar a maestros, enfermeros e ingenieros; lleva tiempo construir carreteras, escuelas y hospitales, así como fomentar empresas grandes y pequeñas que puedan generar los empleos e ingresos necesarios. Por consiguiente, hay que poner manos a la obra desde ahora. También debemos aumentar la asistencia para el desarrollo a nivel mundial en más del doble durante los próximos años, pues sólo así se podrá contribuir al logro de los objetivos."

En Palmas del Socorro y en Colombia los niveles de pobreza son alarmantes mas del 70% de la población vive con menos de dos dólares al día, en tanto que poco mas del 28% de la población vive con menos de un dólar al día, lo cual genera altísimos niveles de pobreza y miseria.

En cuanto que las Necesidades Básicas insatisfechas son mas altas que los promedios departamental y Nacional, superando el 29% es decir 35 de cada cien personas posee alguna NBI.

Dentro del plan de desarrollo se proponen diversos programas que se enfocan a fortalecer cada uno de los Objetivos de Desarrollo del Milenio.



Erradicar la extrema pobreza y el hambre

Erradicar la pobreza y el Hambre es posible, en este Plan de Desarrollo se propone aumentar los ingresos familiares mediante la generación de empleo y aumento de los ingresos en el Sector turismo, aumentar la productividad de las tierras mediante apoyo a todos los agricultores y capacitación a los

NUBIA SUÁREZ VELÁSQUEZ 2008 - 2011



MUNICIPIO DE PALMAS DEL SOCORRO PLAN DE DESARROLLO MUNICIPAL

NUEVAS OPORTUNIDADES PARA PALMAS

comerciantes de la región, así mismo se proponen Subsidios económicos y alimentarios a los mas pobres de la región con recursos territoriales.



2. Lograr la educación primaria universal

La educación brinda opciones a los seres humanos en cuanto al tipo de vida que desean llevar; les permite, asimismo, expresarse con confianza en sus relaciones personales, en la comunidad y en el trabajo. El Plan de desarrollo Nuevas oportunidades para Palmas propone lograr la universalización de la educación básica primaria en el cuatrienio mediante incentivos a los estudiantes (Gratuidad del Transporte escolar, Subsidio escolar, alimentación escolar y otros) y campañas para evitar la deserción escolar.



4. Reducir la mortalidad infantil

La mortalidad infantil está estrechamente vinculada a la pobreza, por eso el Plan de Desarrollo Municipal propone disminuir la mortalidad infantil, atacando la pobreza mediante el aumento de los ingresos y realización de campañas para combatir las enfermedades inmunoprevenibles y brindar capacitación y apoyo a las madres gestantes.



5. Reducir a una cuarta parte la mortalidad materna para el año 2015

NUBIA SUÁREZ VELÁSQUEZ 2008 - 2011



MUNICIPIO DE PALMAS DEL SOCORRO PLAN DE DESARROLLO MUNICIPAL

NUEVAS OPORTUNIDADES PARA PALMAS

Para reducir la mortalidad materna el PDM, propone la capacitación a toda la comunidad y realización de campañas que busquen cumplir los Objetivos de desarrollo del milenio.



6. Combatir el VIH/Sida, la malaria y otras enfermedades

Para combatir las ETS y demás, el PDM propone la realización de campañas de educación sexual y campañas a través del Plan Local de Salud con estrategias llamativas y que influyan en la disminución real de estas enfermedades

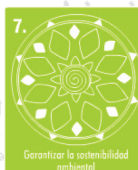

7. Asegurar la sostenibilidad ambiental

Para asegurar la sostenibilidad ambiental, el PDM propone la construcción de pozos sépticos, el mejoramiento de la PTAR, la reforestación y limpieza de quebradas y ríos, así como el aumento de cobertura de la recolección de residuos sólidos entre otros.

I.12.2 INFANCIA, ADOLESCENCIA Y AMBIENTE SANO

El PDM “*Nuevas oportunidades para Palmas*” propone un Sector completo para la infancia y adolescencia y un Sector completo para agua potable y Saneamiento Básico. En el primero se pretende dar cumplimiento a los Objetivos de Desarrollo del Milenio (ODM) y a las metas pactadas a nivel Nacional y departamental ofreciendo como objetivos los siguientes:

- Todos Vivos

NUBIA SUÁREZ VELÁSQUEZ 2008 - 2011



MUNICIPIO DE PALMAS DEL SOCORRO PLAN DE DESARROLLO MUNICIPAL

NUEVAS OPORTUNIDADES PARA PALMAS

- Todos saludables
- Ninguno sin familia
- Ninguno desnutrido
- Todos con educación
- Todos registrados
- Ninguno sometido a maltrato o abuso
- Ninguno en actividad perjudicial

El sector de agua constituye un “catalizador para el progreso en salud pública, educación y reducción de la pobreza y como una fuente de dinamismo económico”.

Los Objetivos y Metas de Desarrollo del Milenio (ODM) al 2015, referidos al ambiente y los servicios de agua y saneamiento constituyen una agenda central del Gobierno Nacional por su incidencia directa en la calidad de vida de la población.

Las enfermedades respiratorias, diarreicas agudas, parasitosis y de la piel siguen siendo las principales causas de morbilidad ambulatoria, y están relacionadas con deficientes condiciones de agua potable y saneamiento, e inadecuadas prácticas de higiene.

En los países en desarrollo, las enfermedades y pérdidas de productividad relacionadas con el agua y el saneamiento alcanzan el 2% del PIB, lo que influye notoriamente en el nivel de Pobreza de un país.

Es por esto que el PDM propone agua potable al 100% de la población, construcción de pozos sépticos, recolección de residuos sólidos y cumplimiento de la Ley 1176, así como la inclusión de municipio en los Planea Departamentales de Agua Potable y Saneamiento básico.

NUBIA SUÁREZ VELÁSQUEZ 2008 - 2011



MUNICIPIO DE PALMAS DEL SOCORRO PLAN DE DESARROLLO MUNICIPAL

NUEVAS OPORTUNIDADES PARA PALMAS

I.12.3 PROGRAMAS DEL ESQUEMA DE ORDENAMIENTO TERRITORIAL

El esquema de Ordenamiento territorial tomado como base del PDM, propone una serie de metas entre los que se encuentran:

1. Reforestar las zonas de protección de quebradas y fuentes hídricas.
2. Universalización de la educación.
3. Fortalecer el transporte escolar.
4. Aumentar cobertura de alimentación escolar.
5. Subsidio escolar (Kits escolares).
6. Mejorar la Infraestructura escolar.
7. Capacitación de docentes.
8. Capacitación estudiantes en proyectos vivenciales en valores; democracia y participación, la educación ambiental, la educación sexual, entre otros que conlleven a la generalizada problemática.
9. Fortalecer el bachillerato de Servicio de Atención Tutorial (SAT).
10. Disminución de la Desnutrición.
11. Disminución de la Tasa de mortalidad Infantil.
12. Disminución de la tasa de IRA y EDA.
13. Promoción de los grupos de danzas.
14. Fomentar en la zona rural la conformación de grupos musicales, entre otras actividades.
15. Aumentar cobertura de Energía.
16. Aumentar la cobertura de Agua Potable.
17. Construcción de Planta de tratamiento en acueductos veredales.
18. Aumento de la tasa de micromedición.
19. Aumentar cobertura de Alcantarillado.
20. Aumentar cobertura de Aseo en la Zona Rural.
21. Incentivar Infraestructura para el turismo

NUBIA SUÁREZ VELÁSQUEZ 2008 - 2011



MUNICIPIO DE PALMAS DEL SOCORRO PLAN DE DESARROLLO MUNICIPAL

NUEVAS OPORTUNIDADES PARA PALMAS

22. Inventario de sitios turísticos.
23. Mejoramiento de Vías municipales mediante construcción de huellas.

Todas estas metas incluidas dentro del PDM 2008 – 2011.

1.12.4 POLÍTICAS Y PROGRAMAS DEL GOBIERNO NACIONAL

Para la formulación del PDM “*Nuevas Oportunidades para Palmas*” 2008 – 2011, se revisó y articuló con las políticas y programas del gobierno Nacional, entre los que se encuentran:

- La reducción de la pobreza.
- Nuevos cupos educativos
- Gestionar el aumento de Familias beneficiadas por Familias en Acción
- Aumentar el número de subsidios para Vivienda de Interés Social.
- Atender a todas las Familias con Atención Humanitaria de Emergencia
- Lograr cobertura universal en educación básica y aumentar la cobertura en educación media y superior
- Incluir los lineamientos técnicos mínimos de Infancia, Niñez y adolescencia (Art. 204 Ley 1098 de 2006).
- Incluir estrategias e indicadores para el logro de los ODM
- Aumento de cobertura de agua potable y saneamiento Básico.
- Facilitar el acceso a las áreas rurales mediante la construcción de vías.
- Reducir los costos en el transporte de pasajeros y productos mediante menores tiempos de viaje.
- Proveer de computadores a instituciones educativas públicas mediante el programa computadores para educar.
- Programa mil maneras de leer.

NUBIA SUÁREZ VELÁSQUEZ 2008 - 2011



MUNICIPIO DE PALMAS DEL SOCORRO PLAN DE DESARROLLO MUNICIPAL

NUEVAS OPORTUNIDADES PARA PALMAS

- Implementación del PIU
- Atención y prevención del desplazamiento
- Programa de reinserción
- Protección a los derechos humanos y derecho Internacional Humanitario.

NUBIA SUÁREZ VELÁSQUEZ 2008 - 2011

ALCALDIA DE PALMAS DEL SOCORRO
WEB: palmasdelsocorro-santander.gov.co
email: contacto@palmasdelsocorro-santander.gov.co



MUNICIPIO DE PALMAS DEL SOCORRO PLAN DE DESARROLLO MUNICIPAL

NUEVAS OPORTUNIDADES PARA PALMAS

LA MISIÓN DEL MUNICIPIO DE PALMAS DEL SOCORRO

“Consolidar una administración participativa con interacción constante de la comunidad y con miras a mejorar la prestación de los servicios públicos y educativos generando confianza, respeto y solidaridad en una administración transparente con profesionales idóneos y capacitados que permitan tener a mediano y largo plazo la infraestructura necesaria que le genere empleo de calidad a todo nivel.”

NUBIA SUÁREZ VELÁSQUEZ 2008 - 2011

ALCALDIA DE PALMAS DEL SOCORRO
WEB: palmasdelsocorro-santander.gov.co
email: contacto@palmasdelsocorro-santander.gov.co



MUNICIPIO DE PALMAS DEL SOCORRO PLAN DE DESARROLLO MUNICIPAL

NUEVAS OPORTUNIDADES PARA PALMAS

CAPÍTULO 2

CONTENIDOS GENERALES DEL PLAN DE DESARROLLO DEL MUNICIPIO DE PALMAS DE SOCORRO

2.1 PRINCIPIOS

2.1.1 NUEVAS OPORTUNIDADES. La participación ciudadana, la gestión y priorización de recursos, la mejora en la prestación de los servicios públicos y el trabajo de la comunidad ofrecerán nuevas oportunidades y serán norma orientadora de la gestión del gobierno y propósito prioritario.

2.1.2 PRIORIZACIÓN DEL GASTO PÚBLICO. Este gobierno trabajara de la mano de la ciudadanía, dando prioridad a los proyectos de mayor beneficio para la comunidad mediante su participación en el programa “Alcalde en mi vereda”.

2.1.3 PRESTACIÓN DE UN SERVICIO MÁS SOCIAL. La comunidad ejerce el poder soberano y tendrá más participación, mejores servicios públicos. Tendrán prioridad los desplazados, los vulnerables, los proyectos de vivienda de interés social, los servicios esenciales para los desiguales.

2.1.4 LIDERAZGO MUNICIPAL EN LA GESTIÓN DE RECURSOS. Este gobierno será líder en la Gestión de recursos para el fortalecimiento de la infraestructura y la mejora en la prestación de servicios públicos. La satisfacción de las metas se lograra mediante consecución de recursos que multiplique la calidad de los servicios ofrecidos.

2.1.5 TURISMO COMO ALTERNATIVA. La visión contemplada desde hace mas de una década, Palmas como destino turístico, demanda una mejor infraestructura y conectividad a los sitios turísticos, La alcaldía Municipal priorizara sus esfuerzos para mejorar el acceso a estos sitios mediante apoyo al sector privado para lograr mayor inversión mejoramiento de vías y exaltación de las fortalezcas turísticas de la región, fortaleciendo el sector para que en el futuro a largo plazo sea renglón importante de la economía.

NUBIA SUÁREZ VELÁSQUEZ 2008 - 2011



MUNICIPIO DE PALMAS DEL SOCORRO PLAN DE DESARROLLO MUNICIPAL

NUEVAS OPORTUNIDADES PARA PALMAS

2.2 VALORES

2.2.1 CONFIANZA. Los funcionarios de la Administración Municipal trabajarán de la mano con la comunidad haciendo que prime la confianza entre la alcaldía y la ciudadanía.

2.2.2 RESPETO. El funcionario público de la Alcaldía de Palmas, actuará con respecto hacia el pueblo, la comunidad, los símbolos patrios, compañeros de trabajo, superiores y en general respetará los derechos y deberes de las personas.

2.2.3 SOLIDARIDAD. Mutua con todas las fuerzas vivas del municipio para encontrar apoyo y compromiso, y mejorar la Sinergia en las actuaciones Municipales.

2.2.4 TRANSPARENCIA. En la ejecución de los recursos públicos y en todas las actuaciones de la administración, mediante la publicación de todos sus actos y probidad en su realización.

2.2.5 EFICIENCIA. En todas las actuaciones de la administración municipal logrando optimizar los recursos públicos.

2.3 ASPECTOS GENERALES DEL PLAN DE DESARROLLO

2.3.1 LA PLANIFICACIÓN SOCIOECONÓMICA

La constitución de 1.991 en su artículo 339 señala sobre la obligatoriedad del plan de desarrollo. Por ello las entidades territoriales deben elaborar un plan de desarrollo que está conformado por una parte estratégica y un Plan de Inversiones de mediano y corto plazo, dicho plan debe ser elaborado y adoptado de manera concertada con el objeto de asegurar el uso eficiente de los recursos y el desempeño adecuado de sus funciones de acuerdo al mandato constitucional y legal.

Con este precepto Constitucional y legal, el legislativo está dando curso a la intervención del Estado en la Economía pues en el artículo 334 señala que la dirección general de la Economía estará a cargo

NUBIA SUÁREZ VELÁSQUEZ 2008 - 2011



MUNICIPIO DE PALMAS DEL SOCORRO PLAN DE DESARROLLO MUNICIPAL

NUEVAS OPORTUNIDADES PARA PALMAS

del Estado, siendo parte de dicho precepto, la libertad de las actividades económicas y de la libre empresa dentro de los límites del bien común, y ello se organiza y orienta en la ley 152 de 1994 orgánica del plan de Desarrollo, que establece el procedimiento de elaboración, discusión, concertación, aprobación y ejecución de los Planes de Desarrollo Municipal.

El Concejo Municipal de acuerdo al artículo 313 de la Constitución Nacional, como instancia de Planeación de acuerdo a la ley 152 de 1994, tiene como una de sus principales funciones la de adoptar los correspondientes planes y programas de desarrollo económico y social, o Plan de Desarrollo que el Ejecutivo local debe presentarle para su discusión y aprobación mediante

Acuerdo de Concejo el cual es convertido en norma Municipal una vez es sancionado por el Alcalde.

Como se mencionó, el Plan de Desarrollo Municipal está conformado por una parte estratégica y un plan de inversiones a mediano y corto plazo.

La parte estratégica esta conformada por los programas y acciones para el desarrollo social y humano, el análisis y proyección de los servicios públicos, el estado y proyección de la infraestructura vial y los equipamientos, el medio ambiente y la protección de los recursos naturales, el desarrollo económico y turístico y la generación de empleo, la conformación y proyección de las finanzas municipales para desarrollo de las propuestas del Plan, teniendo en cuenta la participación social y comunitaria el soporte de legitimidad de la gestión pública en el diseño y aplicación en el plano técnico del proyecto político del ejecutivo Municipal.

En el Plan de Inversiones se incluye la proyección de los recursos financieros Municipales, los cuales en la ejecución posibilitan el desarrollo de las acciones estratégicas orientadas por la planeación sectorial que se hace, de acuerdo a la distribución sectorial de la inversión con programas, proyectos y metas de inversión que pretenden en un marco de sostenibilidad, alcanzar el desarrollo económico y social que permitirá por un lado el crecimiento del sector turístico y generación de empleo, para lo cual el ente municipal debe apoyar el proceso y liderar las posibilidades de exaltación de sitios

NUBIA SUÁREZ VELÁSQUEZ 2008 - 2011



MUNICIPIO DE PALMAS DEL SOCORRO PLAN DE DESARROLLO MUNICIPAL

NUEVAS OPORTUNIDADES PARA PALMAS

turísticos y mejoramiento de vías y por otro lado el desarrollo de la sociedad en un marco de equidad y participación para buscar la autosuficiencia y satisfacción de las necesidades.

El soporte de legitimidad del Plan de Desarrollo es la participación social y comunitaria, teniendo como punto de partida el Plan de Gobierno inscrito por el Alcalde antes de ser elegido, que se convierte en la propuesta de acuerdo a la ley 131 de 1993 del voto programático, por la cual los electores tuvieron en cuenta al candidato para elegirlo como el mandatario Municipal. Dicha propuesta se convierte en el punto principal de desarrollo y contenidos del Plan.

“NUEVAS OPORTUNIDADES PARA PALMAS”

2.3.2 PROGRAMA DE GOBIERNO DE LA ALCALDESA NUBIA SUÁREZ VELÁSQUEZ

El programa de gobierno de la alcaldesa **NUBIA SUÁREZ VELÁSQUEZ** que tuvo como lema el de “NUEVAS OPORTUNIDADES PARA PALMAS”, fue diseñado con base en la concertación hecha con las comunidades de las distintas veredas y cabecera municipal, con quienes la candidata a través de diálogos permanentes, buscando recoger las inquietudes y necesidades para de esta forma buscar satisfacer las necesidades inmediatas, mediante un proceso de renovación social participativa como apoyo fundamental **NUEVAS OPORTUNIDADES PARA PALMAS**, y proponiendo trabajar con las siguientes políticas:

- Racionalizar el gasto público mediante una planeación eficiente que permita contratar con precios del mercado.
- Prestar un servicio más social, más participativo con liderazgo municipal en la gestión de los recursos.
- Mejorar la atención en salud, educación y servicios públicos.

NUBIA SUÁREZ VELÁSQUEZ 2008 - 2011



MUNICIPIO DE PALMAS DEL SOCORRO PLAN DE DESARROLLO MUNICIPAL

NUEVAS OPORTUNIDADES PARA PALMAS

- Trabajar con las fuerzas vivas del municipio (Iglesia, Concejo, Policía, Personería)
- Trabajar de la mano con la comunidad haciendo énfasis en la confianza, respeto y solidaridad.

Se convierte esta introducción del programa de gobierno, en la ideología del Desarrollo municipal para el periodo de gobierno 2008 – 2011, para lo cual se plantean las propuestas en materia de Salud, Educación, Vías e infraestructuras y equipamientos, Saneamiento básico, agua potable, Electrificación, vivienda, Deporte y recreación y otros sectores, planteando acciones de carácter sectorial e integral así:

SECTOR EDUCACIÓN

- Ampliación de Cobertura educativa
- Mantenimiento y dotación de todos los escenarios educativos
- Disminución de Analfabetismo
- Continuidad y aumento de la Cobertura del Subsidio de transporte escolar
- Fortalecer y continuar el programa de restaurantes escolares para los niños y niñas de Centros educativos.
- Liderar y Gestionar el programa de Bachillerato rural como una alternativa de educación para la juventud campesina.
- Gestionar el fortalecimiento del programa de informática en el municipio tanto en el área urbana como rural.
- Liderar y gestionar convenios con el SENA y la ESAP
- Disminuir la deserción escolar en todos los niveles.

NUBIA SUÁREZ VELÁSQUEZ 2008 - 2011



MUNICIPIO DE PALMAS DEL SOCORRO PLAN DE DESARROLLO MUNICIPAL

NUEVAS OPORTUNIDADES PARA PALMAS

SECTOR SALUD

- Mejorar los servicios prestados en el primer nivel de atención en salud.
- Mantenimiento del Puesto de Salud
- Fortalecer los programas de Prevención y promoción de la Salud PLAN DE ATENCION MUNICIPAL – Mediante acciones participativas con la comunidad.
- Fortalecer los diferentes programas del Adulto mayor, mediante la Gestión en la consecución de recursos que permitan su ampliación
- Fortalecer el programa a la POBLACIÓN CON DEFICIENCIA, DISCAPACIDAD Y/O MINUSVALÍA, mediante la gestión en la consecución de recursos que permitan su ampliación.
- Fortalecer los programas NUTRICIONALES del municipio, mediante la gestión en la consecución de recursos que permitan su ampliación.
- Fortalecer el programa de FAMILIAS EN ACCIÓN, mediante la gestión a Nivel Nacional y departamental en la consecución de recursos que permitan su ampliación.
- Mantener la Cobertura del RÉGIMEN SUBSIDIADO.

SECTOR AGUA POTABLE

- Mantenimiento y ampliación de todos los acueductos veredales
- Mantenimiento del Acueducto urbano.
- Revisar el tema de las Plantas de tratamiento de los diferentes acueductos veredales con el fin de determinar la viabilidad de su construcción en los acueductos que carecen de esta o de su mantenimiento y adecuación de aquellos que ya la tienen, y así poder generar los recursos para ello.
- Liderar la cobertura de agua potable al 100% de la población.

NUBIA SUÁREZ VELÁSQUEZ 2008 - 2011



MUNICIPIO DE PALMAS DEL SOCORRO PLAN DE DESARROLLO MUNICIPAL

NUEVAS OPORTUNIDADES PARA PALMAS

SECTOR SANEAMIENTO BÁSICO

- Fomentar y continuar con el mejoramiento de vivienda
- Incrementar la cobertura de Alcantarillado
- Implementar las soluciones adecuadas para el servicio de Aseo y sus residuos sólidos.

SECTOR DEPORTE

- Mantenimiento del Polideportivo Municipal
- Mantenimiento y adecuación de los escenarios deportivos veredales.
- Dotación de Implementos deportivos tanto en el casco urbano como en la Zona rural.
- Establecer e implementar las olimpiadas campesinas.
- Establecer el programa deportivo “DOMINGO AL PARQUE”, en donde se pretende crear conciencia en el ámbito saludable de practicar un deporte.
- Incentivar, apoyar y liderar la realización de campeonatos deportivos en todas las veredas.

SECTOR CULTURA

- Liderar la búsqueda y el establecimiento de una IDENTIDAD CULTURAL.
- Gestionar recursos para la construcción, adecuación e implementación de la casa de la cultura.
- Apoyo y realización de eventos culturales y artísticos.
- Apoyo a la microempresa artesanal.
- Apoyar la realización de domingos culturales.
- Dotar la Biblioteca Municipal.
- Establecer el festival de Danzas folklóricas.
- Gestionar la realización de las fiestas y ferias de Palmas del Socorro.

NUBIA SUÁREZ VELÁSQUEZ 2008 - 2011



MUNICIPIO DE PALMAS DEL SOCORRO PLAN DE DESARROLLO MUNICIPAL

NUEVAS OPORTUNIDADES PARA PALMAS

SECTOR TURISMO

- Crear acuerdos intersectoriales para promover el turismo en el municipio.
- Promoción del turismo a nivel regional, nacional e internacional.
- Brindar apoyo a las personas para que generen actividades empresariales turísticas.
- Gestionar los recursos para fortalecer, adecuar y recuperar el balneario de la piscina la Honda como un parador turístico de importancia.

SECTOR ELECTRIFICACIÓN

- Gestionar y liderar la cobertura eléctrica al 100% de la vivienda del Municipio.
- Gestionar y liderar el mantenimiento y reposición de las redes eléctricas.
- Revisar el pago de impuesto de alumbrado público en el Sector rural.

SECTOR GENERACIÓN DE EMPLEO

- Incentivar la creación de microempresas y famiempresas.
- Establecer convenios con universidades, Cámara de Comercio, SENA, fundesan y demás agremiaciones para crear un banco de proyectos empresariales que incentiven la inversión privada.

SECTOR VÍAS

- Mantenimiento de la malla vial del municipio.
- Propender por la ampliación de la malla vial del municipio.

NUBIA SUÁREZ VELÁSQUEZ 2008 - 2011



MUNICIPIO DE PALMAS DEL SOCORRO PLAN DE DESARROLLO MUNICIPAL

NUEVAS OPORTUNIDADES PARA PALMAS

- Construcción de huellas en las diferentes vías terciarias del Municipio.
- Mantenimiento y ampliación del empedrado del Municipio.
- Gestionar y liderar el mantenimiento de la vía pavimentada Palmas del Socorro.

SECTOR AGROPECUARIO

- Fortalecer la asesoría técnica agropecuaria a través de la EPSAGRO.
- Fomentar programas de diversificación de cultivos.
- Gestionar proyectos agroindustriales de desarrollo sostenible, en coordinación con municipios de la región.
- Gestionar los recursos para la consecución de la maquinaria agrícola.
- Apoyar la celebración del día del campesino como un incentivo a la pujanza de nuestra gente.
- Promover el estudio de la economía campesina.
- Gestionar la formación de cadenas productivas de la economía agropecuaria y pecuaria

SECTOR PARTICIPACIÓN COMUNITARIA

- Liderar y promover la participación comunitaria a través del programa “ALCALDE EN MI VEREDA”:
- Incrementar la cobertura de apoyo a organizaciones comunitarias
- Incrementar la cobertura de participación
- Incrementar los mecanismos participativos para el control social.

NUBIA SUÁREZ VELÁSQUEZ 2008 - 2011



MUNICIPIO DE PALMAS DEL SOCORRO PLAN DE DESARROLLO MUNICIPAL

NUEVAS OPORTUNIDADES PARA PALMAS

OTROS SECTORES

- Apoyo a programas y proyectos de conservación y protección de los recursos naturales.
- Gestionar proyectos de reforestación para yacimientos y cuencas hidrográficas.
- Promover y fomentar una conciencia para proteger la diversidad e integridad del medio ambiente y conservar áreas de especial importancia ecológica.
- Controlar la contaminación.
- Promover en el Municipio la estrategia de entornos saludables (viviendas y escuelas)
- Promover las acciones de atención y prevención de desastres.
- Mejorar el acceso a los servicios de justicia local.
- Liderar programas que disminuyan la violencia intrafamiliar y la violación de los derechos humanos.
- Apoyar, incentivar y gestionar los programas de vivienda de Interés Social.
- Revisar la Infraestructura de todos los puentes veredales del municipio para el mantenimiento y adecuación.
- Gestionar y liderar la construcción de diez (10) viviendas de interés social por cada año de mandato.

2.3.3 LA VIGENCIA O PERÍODO DE EJECUCIÓN DEL PLAN DE DESARROLLO

Hasta el 2003 el periodo de los gobernantes de las Entidades territoriales era de tres años, teniendo en cuenta la reforma política por la cual se incrementó a cuatro años el periodo de gobierno de los Gobernadores y alcaldes, la actual administración tendrá como periodo cuatro años de 2008 a 2011, tiempo que será igual para la vigencia del Plan de desarrollo, que además tendrá en cuenta las proyecciones que haga a mediano plazo en materia de servicios públicos, equipamientos e infraestructuras que serán consideradas de acuerdo a los presupuestos plurianuales proyectados.

NUBIA SUÁREZ VELÁSQUEZ 2008 - 2011



MUNICIPIO DE PALMAS DEL SOCORRO PLAN DE DESARROLLO MUNICIPAL

NUEVAS OPORTUNIDADES PARA PALMAS

por ello, el propósito fundamental del Plan es el de crear las condiciones que le permitan a la comunidad ejercer los derechos y libertades que le reconocen la Constitución y la Ley, y lograr la satisfacción de sus necesidades básicas, teniendo en cuenta los sectores más vulnerables de la población, para quienes son de carácter prioritario las acciones que adelante el Ejecutivo Municipal, que está en la obligación de desarrollar y gestionar las propuestas incluidas en el Plan de Desarrollo, las cuales adelantará eficazmente en cumplimiento de sus metas y objetivos, y en la ejecución de los programas y proyectos concertados.

2.3.4 LA METODOLOGÍA DE ELABORACIÓN DEL PLAN

El proceso metodológico de elaboración del Plan parte de la consideración estructural, que comienza con el aspecto ideológico plasmado en la propuesta de gobierno que articulada con la propuesta de gobierno departamental y las directrices del Plan Nacional de desarrollo y teniendo en cuenta las normas y directrices que en materia de Planificación socioeconómica existen, se conformarán los objetivos, políticas, estrategias, programas y proyectos que orientarán las acciones para el desarrollo y orientación de la gestión de la Administración Municipal.

Dicho proceso de planeación requiere de la investigación y organización de la información actualizada del Municipio, en materia de Medio Ambiente, Economía, Sector social, sector infraestructura y equipamientos, servicios públicos, organización administrativa y financiera, es decir de un diagnóstico de la situación Municipal, de un estudio de alternativas, que conformarán la parte estratégica legitimada en el proceso de participación y concertación con actores sociales e institucionales, que serán los basamentos para la formulación del plan de desarrollo que consistirá en el Plan de Inversiones.

Metodológicamente el diagnóstico es el soporte fundamental para plantear o formular las soluciones y recomendaciones procedentes para la proyección del Desarrollo Municipal, permitiendo el

NUBIA SUÁREZ VELÁSQUEZ 2008 - 2011



MUNICIPIO DE PALMAS DEL SOCORRO PLAN DE DESARROLLO MUNICIPAL

NUEVAS OPORTUNIDADES PARA PALMAS

cumplimiento de los objetivos que se pretende alcanzar, materializados en los programas y proyectos estratégicos integrales y sectoriales que conforman el plan.

2.3.5 PLANTEAMIENTO ESTRATÉGICO DEL PLAN

OBJETIVOS Y ESTRATEGIAS

OBJETIVO

Teniendo en cuenta el Programa de Gobierno de la Alcaldesa 2008 - 2011 denominado **“NUEVAS OPORTUNIDADES PARA PALMAS”** se propone la construcción de metas posibles y ejecutables construidas en forma colectiva entre todos y cada uno de los ciudadanos y fuerzas vivas del municipio para prestar un servicio mas social con liderazgo municipal en la Gestión de recursos, racionalizando el gasto publico con el fin de mejorar el Nivel de vida y equidad social a todos los palmeños a través de la promoción del turismo como eje de desarrollo económico, mejorando la atención en los servicios sociales y protección a la niñez y grupos vulnerables.

ESTRATEGIAS:

- Proyectar al municipio de Palmas del Socorro como un destino turístico a nivel regional y nacional, aprovechando su ubicación en el Corredor turístico los comuneros, su cercanía a San Gil y al parque Nacional del Chicamocha en contraste con el Plan de Gobierno Departamental que proyecta como Prioritario la Inversión Social en este Sector. Generando de esta manera microempresas turísticas y por ende el aumento en la oferta de empleo de Calidad.
- Forjar una política de mejoramiento vial de gran impacto, generando la disminución de los gastos de transporte para de esta manera permitir el fácil ingreso a los sitios turísticos de la región e incrementar las ganancias de los comerciantes del área de Influencia.

NUBIA SUÁREZ VELÁSQUEZ 2008 - 2011



MUNICIPIO DE PALMAS DEL SOCORRO PLAN DE DESARROLLO MUNICIPAL

NUEVAS OPORTUNIDADES PARA PALMAS

- Mejorar y preservar el patrimonio histórico y cultural del Municipio con el fin de ser difundido a nivel regional y de esta manera generar potencialidades turísticas.
- Fomentar la generación de empleo de calidad en la población económicamente activa del municipio, mejorando los ingresos familiares, la calidad de vida y disminuyendo los niveles de pobreza en el mismo.
- Optimizar la cobertura y calidad de los Servicios Públicos Domiciliarios, en particular el acceso a agua potable y a un mejor saneamiento evitando la contaminación del Medio Ambiente y proyectando su sostenimiento, que se verá reflejado en la salud pública, disminuyendo la presencia de enfermedad diarreica aguda (EDA) y la mortalidad infantil lo que conlleva a un aumento en la calidad de vida de la población rural y urbana.
- Aumentar la cobertura y articular la actividad educativa existente hacia una cultura de identidad social y educación vocacional centrada prioritariamente en la producción artesanal, de alimentos y servicios lúdicos turísticos, brindando opciones a la población para mejorar su calidad de vida; permitiendo, asimismo, expresarse con confianza en sus relaciones personales, en la comunidad y en el trabajo, acarreando beneficios sociales y económicos para toda la comunidad.
- Propender la sostenibilidad ambiental, garantizando la protección de los recursos hídricos y aquellos renovables y no renovables que permitan una eficiente, eficaz y continua prestación del servicio de acueducto y manteniendo la calidad del aire municipal.
- Aumentar la eficiencia y cantidad de hectáreas productivas mediante la tecnificación de cultivos que permitan mayores ingresos familiares aumentando la valorización de las tierras.
- Mejorar la gestión administrativa propendiendo el aumento de las finanzas públicas municipales que conlleva al aumento de la eficiencia fiscal y por ende al aumento de las transferencias de la Nación.
- Garantizar la prestación de los servicios de Salud y Generar políticas preventivas, que permitan mejorar la calidad y expectativa de vida de la población, evitando la mortalidad por enfermedades prevenibles.

NUBIA SUÁREZ VELÁSQUEZ 2008 - 2011



MUNICIPIO DE PALMAS DEL SOCORRO PLAN DE DESARROLLO MUNICIPAL

NUEVAS OPORTUNIDADES PARA PALMAS

- Promover el buen uso del tiempo libre fomentando programas de recreación y actividad física adecuados, generando una disminución en el consumo de sustancias psicoactivas y evitando la delincuencia juvenil.
- Identificar Grupos Vulnerables de población, ofreciéndoles cobertura en salud, nutrición, saneamiento básico, vivienda, educación, etc, teniendo una sociedad más equitativa y disminuyendo las necesidades básicas insatisfechas de la población.
- Promover la educación técnica y no formal dirigida a servir de vehículo o instrumento de apoyo a una economía turística del municipio.
- Ser Garantes de los derechos y dar a conocer los deberes a la ciudadanía palmeña, haciendo énfasis en los menores y restableciendo los derechos vulnerados, con el fin de cumplir las políticas nacionales de Infancia de adolescencia y Seguridad Ciudadana, para tener a futuro una sociedad más productiva, sana, mejores ciudadanos y respetuosos de la Ley.
- Construir y mantener la Infraestructura necesaria que permita prestar los servicios de uso público, dando cumplimiento a las funciones esenciales del estado con calidad y eficacia, concertando con la comunidad las prioridades de Inversión y en general en todos los aspectos de la vida pública.

NUBIA SUÁREZ VELÁSQUEZ 2008 - 2011



MUNICIPIO DE PALMAS DEL SOCORRO PLAN DE DESARROLLO MUNICIPAL

NUEVAS OPORTUNIDADES PARA PALMAS

CAPITULO 3

PLANTEAMIENTO PROGRAMÁTICO DEL PLAN Y POLÍTICAS SECTORIALES

3.1 POLÍTICA PROMOCIÓN DEL DESARROLLO

OBJETIVO GENERAL. Reorientar y fomentar la vocación económica del municipio. Promoviendo e incentivando la agroindustria, microempresa y el turismo generando empleo, aumentando los ingresos y fomentando procesos sostenibles que mejoren la calidad de vida de los Palmeños.

OBJETIVOS ESPECÍFICOS

- Fortalecer el Sector turismo como alternativa de desarrollo.
- Fomentar la asociación de comerciantes.
- Apoyar la creación de microempresas, famiempresas y liderar la generación de empleo

3.1.1 SECTOR AGROPECUARIO

OBJETIVO SECTORIAL. Mejorar los ingresos y la eficiencia en los procesos de producción agrícola brindando asistencia técnica al campesinado en la reorganización y aprovechamiento de tierras para alcanzar diversificación de cultivos que contribuyan al fomento de empleo y a la conformación de grupos de trabajo que conlleven a mejorar el nivel de vida de los pequeños productores.

NUBIA SUÁREZ VELÁSQUEZ 2008 - 2011



MUNICIPIO DE PALMAS DEL SOCORRO
PLAN DE DESARROLLO MUNICIPAL

NUEVAS OPORTUNIDADES PARA PALMAS

PROGRAMAS

PROMOCIÓN DE MECANISMOS DE ASOCIACION Y ALIANZA DE PRODUCTORES

METAS DE RESULTADO	METAS DE PRODUCTO
Aumentar los ingresos familiares de los agricultores en un +100/1000	Capacitar 30 productores campesinos en programas Agropecuarios Número de campesinos capacitados en programas agropecuarios
Valor promedio de Ingresos mensuales familiares de la población.	Apoyar en la conformación de 4 cadenas productivas Numero de cadenas productivas conformadas
Disminuir en un punto la tasa de desempleo global	Asesorar y capacitar 25 pequeños productores en manejo de tecnología biológica y orgánica de cultivos. Numero de pequeños productores capacitados en manejo y tecnología biológica y orgánica de cultivos
Tasa de desempleo Global.	Capacitación del 50% de los productores agrícolas en proyectos de diversificación. Numero de productores agrícolas capacitados en proyectos de diversificación.

NUBIA SUÁREZ VELÁSQUEZ 2008 - 2011



MUNICIPIO DE PALMAS DEL SOCORRO
PLAN DE DESARROLLO MUNICIPAL

NUEVAS OPORTUNIDADES PARA PALMAS

- ASISTENCIA TÉCNICA Y CAPACITACIÓN A PRODUCTORES AGROPECUARIOS

METAS DE RESULTADO	METAS DE PRODUCTO
<p>Aumentar los ingresos familiares de los agricultores en un +100/1000, aumentando la productividad de los cultivos, vacunos y especies menores</p>	<p>Capacitar 50 habitantes del municipio en producción de especies menores.</p> <p>Numero de habitantes del municipio capacitados en producción de especies menores</p> <p>Adelantar en el 100% de los vacunos las campañas de prevención y control de enfermedades.</p> <p>Numero de vacunos incluidos en campañas de prevención y control de enfermedades.</p>
<p>Valor promedio de Ingresos mensuales familiares de la población.</p>	<p>Gestionar la compra de 3 utensilios y maquinaria agrícola para fortalecer la prestación de la asistencia técnica en el municipio.</p> <p>Numero de maquinaria agrícola comprada</p> <p>Brindar asistencia técnica agropecuaria al 100% de la población.</p> <p>Numero de familias beneficiadas con asistencia técnica a agropecuaria</p>

NUBIA SUÁREZ VELÁSQUEZ 2008 - 2011



MUNICIPIO DE PALMAS DEL SOCORRO PLAN DE DESARROLLO MUNICIPAL

NUEVAS OPORTUNIDADES PARA PALMAS

- PROGRAMAS Y PROYECTOS DE ASISTENCIA TÉCNICA AGROPECUARIA

METAS DE RESULTADO	METAS DE PRODUCTO
Aumentar los ingresos familiares de los agricultores en un +100/1000, aumentando la productividad de los cultivos, vacunos y especies menores	Realizar 2 Proyectos agroecológicos, agroforestales, agroindustriales y biocomerciales durante el cuatrienio.
	Nº de proyectos productivos agroecológicos, agroforestales y agroindustriales adelantados para el desarrollo de cultivos de asociación.
Valor promedio de Ingresos mensuales familiares de la población.	Realizar dos proyectos ganaderos y de otras especies durante el cuatrienio.
	Nº de proyectos ganaderos y de otras especies, diseñados y ejecutados
	Realizar tres programas de capacitación en producción y comercialización.
	Nº de programas de capacitación en producción y comercialización diseñados y ejecutados, mediante apoyo del SENA.

3.1.2 COMERCIO Y TURISMO

OBJETIVO SECTORIAL. Consolidar y fortalecer el sector comercial y turístico como alternativa de desarrollo social y económico por medio de la promoción y la proyección de los sitios turísticos más representativos del Municipio para de esta manera crear fuentes de empleo perdurables y sostenibles en el tiempo que generen mayores ingresos a las familias Palmeñas.

NUBIA SUÁREZ VELÁSQUEZ 2008 - 2011



MUNICIPIO DE PALMAS DEL SOCORRO
PLAN DE DESARROLLO MUNICIPAL

NUEVAS OPORTUNIDADES PARA PALMAS

PROGRAMAS

PLAN MUNICIPAL DE TURISMO.

METAS DE RESULTADO	METAS DE PRODUCTO	
	Exaltación de cinco sitios turísticos a nivel regional y nacional. Numero de Sitios turísticos exaltado.	
	Realización del Plan de desarrollo turístico Municipal. Porcentaje de estado de Avance del Plan de desarrollo turístico.	
	Aumentar en un +1000/1000 el número de turistas en el municipio.	Identificar y Adecuar cinco senderos eco turísticos.
	Numero de turistas que visitan el municipio al año	Numero de senderos eco turísticos, identificados y adecuados.
	Apoyo en la Conformación del Consejo Municipal de turismo.	
	% Estado de Avance de la conformación del Consejo Municipal de turismo.	
	Fortalecimiento, Adecuación y recuperación del balneario la HONDA	
	% Estado de Avance de la Adecuación y recuperación del balneario la HONDA.	

NUBIA SUÁREZ VELÁSQUEZ 2008 - 2011



MUNICIPIO DE PALMAS DEL SOCORRO PLAN DE DESARROLLO MUNICIPAL

NUEVAS OPORTUNIDADES PARA PALMAS

- APOYO Y CONSOLIDACIÓN DE LA ACTIVIDAD COMERCIAL

METAS DE RESULTADO	METAS DE PRODUCTO
Disminuir la tasa de desempleo en un punto	Apoyo en la creación de la asociación de comerciantes.
Tasa de desempleo Global.	% Estado de Avance de la conformación de la asociación de comerciante.
Aumentar en un 10% los ingresos familiares.	Capacitación a 10 Comerciantes de la región.
Porcentaje de Ingresos familiares.	Número de comerciantes capacitados.

- PRODUCCIÓN MANUFACTURERA Y ARTESANAL

METAS DE RESULTADO	METAS DE PRODUCTO
Aumentar en un 10% los ingresos familiares.	Capacitar a 30 personas en producción manufacturera y artesanal durante el cuatrienio.
Porcentaje de Ingresos familiares.	Número de personas capacitadas en producción manufacturera y artesanal.
Disminuir la tasa de desempleo en un punto.	
Tasa de desempleo Global.	

NUBIA SUÁREZ VELÁSQUEZ 2008 - 2011



MUNICIPIO DE PALMAS DEL SOCORRO PLAN DE DESARROLLO MUNICIPAL

NUEVAS OPORTUNIDADES PARA PALMAS

3.2 POLÍTICA SOCIAL

OBJETIVO GENERAL. Garantizar y aumentar la oportunidad y la calidad de las necesidades sociales básicas de la población orientado hacia los diferentes programas y proyectos con la inversión de recursos propios y gestionando recursos del nivel Departamental y Nacional.

OBJETIVOS ESPECÍFICOS

- Incentivar e involucrar a toda la población en general propendiendo la creación de buenos hábitos partiendo del principio general que cuando hay educación hay desarrollo y ciudadanos saludables mentales y físicamente.
- Promover programas de amparo socioeconómico para la población más vulnerable priorizando la Mujer Cabeza de hogar, la Niñez, el Adulto Mayor y los Discapacitados garantizando equidad social.
- Reducir y mitigar la deserción escolar por medio de estrategias sólidas brindándoles seguridad educativa a los estudiantes.
- Mantener la infraestructura de los escenarios deportivos y promover los programas de recreación.
- Extender y gestionar la construcción de los diferentes programas de vivienda.
- Mitigar los riegos, prevenir desastres y disminuir las pérdidas económicas por este concepto.

3.2.1 SECTOR EDUCACIÓN

OBJETIVO SECTORIAL. Aumentar la cobertura educativa, disminuir el analfabetismo y Garantizar la calidad y prestación del servicio educativo para niños, jóvenes y adultos.

NUBIA SUÁREZ VELÁSQUEZ 2008 - 2011



MUNICIPIO DE PALMAS DEL SOCORRO
 PLAN DE DESARROLLO MUNICIPAL

NUEVAS OPORTUNIDADES PARA PALMAS

PROGRAMAS

MEJORAMIENTO Y DOTACIÓN DE AYUDAS DIDACTICAS EN LAS
 INSTALACIONES EDUCATIVAS DEL MUNICIPIO

METAS DE RESULTADO	METAS DE PRODUCTO
<p>Aumentar el Puntaje promedio en las pruebas SABER en un +40/1000</p> <p>Puntaje promedio en las pruebas SABER.</p>	<p>Dotar de material didáctico a todos las instituciones pertenecientes a los dos centros educativos.</p>
	<p>Numero de Centros educativos dotados de material didáctico.</p>
	<p>Dotar de al menos cinco equipos de cómputo para los centros educativos.</p>
	<p>Número de equipos de cómputo dotados para los centros educativos.</p>
	<p>Implementación del proyecto "MIL MANERAS DE LEER".</p>
	<p>Porcentaje estado de avance de la implementación del proyecto "MIL MANERAS DE LEER"</p>
	<p>Dotar de material didáctico a dos hogares de bienestar del municipio</p>
	<p>Número de Hogares de bienestar dotados con material didáctico.</p>

NUBIA SUÁREZ VELÁSQUEZ 2008 - 2011



MUNICIPIO DE PALMAS DEL SOCORRO PLAN DE DESARROLLO MUNICIPAL

NUEVAS OPORTUNIDADES PARA PALMAS

- FORTALECIMIENTO DE LOS PROGRAMAS DE EDUCACIÓN FORMAL Y NO FORMAL A LA POBLACIÓN ADULTA

METAS DE RESULTADO	METAS DE PRODUCTO
Aumentar en 8 el Número de adultos alfabetizados.	Aumentar en un +30/1000 el numero de estudiantes bajo la modalidad SAT.
Numero de adultos alfabetizados	
Aumentar la Cobertura de educación media en +50/1000. (Infancia y adolescencia)	Número de estudiantes bajo la modalidad SAT
Cobertura de educación media	
Aumentar en 15 el número de adultos con educación técnica.	Gestionar y apoyar 4 programas técnicos, tecnológicos, profesionales (ecoturismo, biocomercio, creación de empresas, entre otros.) y no formales.
Numero de adultos con educación técnica.	Numero de programas técnicos, tecnológicos, profesionales y no formales apoyados
Disminuir la tasa de analfabetismo en un punto.	Desarrollar cuatro campañas en el cuatrienio de alfabetización dirigidos especialmente a los adultos entre los 37 y 57 años.
Tasa de Analfabetismo.	Numero de campañas desarrolladas en el cuatrienio de alfabetización dirigidos especialmente a los adultos entre los 37 y 57 años.

NUBIA SUÁREZ VELÁSQUEZ 2008 - 2011



MUNICIPIO DE PALMAS DEL SOCORRO PLAN DE DESARROLLO MUNICIPAL

NUEVAS OPORTUNIDADES PARA PALMAS

- TRANSPORTE ESCOLAR

METAS DE RESULTADO	METAS DE PRODUCTO
Disminuir en - 20/100 la tasa de deserción escolar. (Infancia y adolescencia)	Garantizar la cobertura de transporte escolar a la comunidad educativa y aumentar en 10 cupos este servicio.
Tasa de deserción escolar.	
Aumentar la Cobertura de educación media en +50/1000. (Infancia y adolescencia)	Número de niños beneficiados con el subsidio al transporte escolar.
Cobertura de educación media.	

- MEJORAMIENTO Y REMODELACIÓN DE LOS PLANTELES EDUCATIVOS

METAS DE RESULTADO	METAS DE PRODUCTO
Aumentar la tasa de cobertura bruta en educación básica + 1/100. (Infancia y adolescencia)	Mejorar y remodelar la infraestructura de los dos centros educativos del Municipio.
Tasa de cobertura bruta en educación básica.	
Aumentar la tasa de cobertura bruta en educación básica + 5/100. (Infancia y adolescencia)	Número de centros educativos mejorados y remodelados
Tasa de cobertura bruta en educación media.	
Mantener en 2.22 los m2 de aula en buen estado por estudiante.	Número de centros educativos mejorados y remodelados
m2 de aula en buen estado por estudiante.	
Mantener en 6.39 m2 de Estructura educativa en buen estado por estudiante.	
m2 de Estructura educativa en buen estado por estudiante.	

NUBIA SUÁREZ VELÁSQUEZ 2008 - 2011



MUNICIPIO DE PALMAS DEL SOCORRO PLAN DE DESARROLLO MUNICIPAL

NUEVAS OPORTUNIDADES PARA PALMAS

- PAGO DE SERVICIOS PUBLICOS INSTALACIONES EDUCATIVAS

METAS DE RESULTADO	METAS DE PRODUCTO
Disminuir en - 20/100 la tasa de deserción escolar. (Infancia y adolescencia)	Fortalecer los dos centros educativos del Municipio mediante el pago de los servicios públicos de acueducto, alcantarillado, aseo y energía eléctrica.
Tasa de deserción escolar.	Número de Centros educativos beneficiados con el programa: pago de servicios públicos.

- CAPACITACIÓN

METAS DE RESULTADO	METAS DE PRODUCTO
Lograr que el colegio la inmaculada tenga resultados medios o altos en el examen ICFES.	Capacitar 30 estudiantes en identidad Palmeña y solidaridad y pruebas de estado ICFES, democracia participativa, empresas solidarias, tecnología e informática, segundo idioma, y medio ambiente.
Proporción del colegio con resultados medio - alto en el examen del ICFES.	Nº de estudiantes formados en identidad Palmeña y solidaridad y pruebas de estado ICFES, democracia participativa, empresas solidarias, tecnología e informática, segundo idioma, y medio ambiente.
Aumentar el Puntaje promedio en las pruebas SABER en un +20/1000	Capacitar 5 docentes en las diferentes áreas de acuerdo a la demanda educativa.
Puntaje promedio en las pruebas SABER.	Nº de docentes capacitados en las diferentes áreas de acuerdo a la demanda educativa.

NUBIA SUÁREZ VELÁSQUEZ 2008 - 2011



MUNICIPIO DE PALMAS DEL SOCORRO PLAN DE DESARROLLO MUNICIPAL

NUEVAS OPORTUNIDADES PARA PALMAS

- SUBSIDIO A LA POBLACIÓN ESCOLAR DEL MUNICIPIO

METAS DE RESULTADO	METAS DE PRODUCTO
Disminuir en - 20/1000 la tasa de deserción escolar. (Infancia y adolescencia)	Garantizar el subsidio escolar (Kits escolares y otros) a 400 niños de escasos recursos de niveles I y 2 del SISBEN.
Tasa de deserción escolar.	Numero de niños beneficiados con el subsidio escolar.

3.2.2 SECTOR SALUD

OBJETIVO SECTORIAL. Salvaguardar la salud de los Palmeños manteniendo la cobertura al Sistema de Seguridad Social en Salud, mejorando la prestación del servicio, mejorando sus procesos y fortaleciendo la infraestructura.

PROGRAMAS

- CONSOLIDACIÓN Y MANTENIMIENTO DEL REGIMEN SUBSIDIADO

METAS DE RESULTADO	METAS DE PRODUCTO
Garantizar la cobertura de afiliación al régimen subsidiado al +100/100 de la población en Niveles I y 2 del SISBEN	Garantizar la cobertura de afiliación al régimen subsidiado al +100/100 de la población en Niveles I y 2 del SISBEN
Cobertura de Afiliación al régimen subsidiado	Cobertura de Afiliación al régimen subsidiado

NUBIA SUÁREZ VELÁSQUEZ 2008 - 2011



MUNICIPIO DE PALMAS DEL SOCORRO
PLAN DE DESARROLLO MUNICIPAL

NUEVAS OPORTUNIDADES PARA PALMAS

FORTALECIMIENTO DE LAS ACCIONES DEL PLAN MUNICIPAL DE SALUD EN ARMONÍA CON EL DECRETO 3039 DE 2007 Y RESOLUCIÓN 425 DE 2008 DEL MINISTERIO DE LA PROTECCIÓN.

METAS DE RESULTADO	METAS DE PRODUCTO
Mantener la Tasa y número de casos de mortalidad por enfermedad diarreica aguda en niños y niñas menores de cinco años. (Infancia y adolescencia)	Lograr el 100% de las actividades del Plan Municipal de Salud
Tasa y número de casos de mortalidad por enfermedad diarreica aguda en niños y niñas menores de cinco años.	
Mantener la Tasa y número de casos de mortalidad por infección respiratoria aguda en niños y niñas menores de cinco años. (Infancia y adolescencia)	Número de actividades del Plan Municipal de Salud ejecutados
Tasa y número de casos de mortalidad por infección respiratoria aguda en niños y niñas menores de cinco años.	
Aumentar la tasa Cobertura de vacunación en +3/1000. (Infancia y adolescencia)	Garantizar la vigilancia de todos los programas del Plan municipal de Salud
Cobertura de vacunación (todas las vacunas).	
Disminuir la tasa Desnutrición crónica en niños menores de cinco años en un -30/1000. (Infancia y adolescencia)	Número de proyectos del Plan Municipal de Salud vigilados.
Desnutrición crónica en niños menores de cinco años.	

NUBIA SUÁREZ VELÁSQUEZ 2008 - 2011



MUNICIPIO DE PALMAS DEL SOCORRO PLAN DE DESARROLLO MUNICIPAL

NUEVAS OPORTUNIDADES PARA PALMAS

Disminuir la Desnutrición global en niños menores de cinco años en un 20/1000. (Infancia y adolescencia)	
Desnutrición global en niños menores de cinco años.	
Aumentar en un Porcentaje 1% los menores de un año vacunados con DPT. (Infancia y adolescencia)	
Porcentaje de menores de un año vacunados con DPT.	
Aumentar en un Porcentaje del 1% de menores de un año vacunados triple viral (sarampión, paperas y rubéola). (Infancia y adolescencia)	
Porcentaje de menores de un año vacunados triple viral (sarampión, paperas y rubéola).	
Disminuir la tasa de mortalidad general en un – 5/1000. (Infancia y adolescencia)	
Tasa de Mortalidad General	
	Elaboración del plan local de Salud.
	% de Avance del plan local de Salud.

NUBIA SUÁREZ VELÁSQUEZ 2008 - 2011



MUNICIPIO DE PALMAS DEL SOCORRO
PLAN DE DESARROLLO MUNICIPAL

NUEVAS OPORTUNIDADES PARA PALMAS

PRESTACIÓN DE SERVICIOS DE SALUD A POBLACIÓN POBRE Y VULNERABLE, MEDIANTE CAMPAÑAS DE SALUD EN ACCIONES NO POS-S

METAS DE RESULTADO	METAS DE PRODUCTO
Garantizar la prestación del servicio de salud subsidiado al 100% de la población, a través de recursos de demanda a la oferta. (Infancia y adolescencia)	Prestar el Servicio de salud a 2651 personas SISBENZADAS.
Cobertura de Afiliación al régimen subsidiado	Número de personas pobres y vulnerables que se les presta el servicio de salud.

- MANTENIMIENTO DE LA INFRAESTRUCTURA Y DOTACIÓN DEL CENTRO DE SALUD

METAS DE RESULTADO	METAS DE PRODUCTO
Mantenimiento de un puesto de salud.	Mantenimiento, remodelación y adecuación de 10 m2 del puesto de salud local.
Número de puestos de salud mantenidos	Numero de m2 del puesto de salud mantenido, remodelado y/o adecuado.
Dotación de puestos de salud	Dotación de tres instrumentos médicos y/o odontológicos para la mejora en la prestación de servicio de primer nivel.
Número de puestos de salud dotados	Numero Instrumento médicos y/o odontológicos donados al Centro de Salud.

NUBIA SUÁREZ VELÁSQUEZ 2008 - 2011



MUNICIPIO DE PALMAS DEL SOCORRO
PLAN DE DESARROLLO MUNICIPAL

NUEVAS OPORTUNIDADES PARA PALMAS

- PLAN DE GESTIÓN INTEGRAL DE RESIDUOS SÓLIDOS HOSPITALARIOS.

METAS DE RESULTADO	METAS DE PRODUCTO
Disponer adecuadamente el 100% de los recursos hospitalarios.	Elaborar el Plan de Gestión integral de residuos Sólidos Hospitalarios.
% de residuos sólidos hospitalarios dispuestos adecuadamente.	% Estado de Avance de la elaboración del Plan de Gestión Integral de residuos sólidos hospitalarios.

3.2.3 SECTOR NUTRICIÓN Y ALIMENTACIÓN

OBJETIVO SECTORIAL. Fortalecer la prestación del servicio de alimentación escolar, su infraestructura, capacidad y calidad, protegiendo los derechos de los niños.

PROGRAMAS

- ALIMENTACIÓN ESCOLAR

METAS DE RESULTADO	METAS DE PRODUCTO
Mantener la cobertura en la prestación del servicio del programa de restaurantes escolares. (Infancia y adolescencia)	Mantener la cobertura del subsidio de alimentación escolar.
Niños beneficiados con el programa Restaurantes Escolares (acum.).	Número de niños Beneficiados con el programa de alimentación escolar.

NUBIA SUÁREZ VELÁSQUEZ 2008 - 2011



MUNICIPIO DE PALMAS DEL SOCORRO
PLAN DE DESARROLLO MUNICIPAL

NUEVAS OPORTUNIDADES PARA PALMAS

-PROGRAMA DE COMPLEMENTACIÓN ALIMENTARIA.

METAS DE RESULTADO	METAS DE PRODUCTO
Disminuir la desnutrición global en niños entre 5 y 14 años en un -2/1000. (Infancia y adolescencia)	Atender 100 niños al año con el PROGRAMA DE COMPLEMENTACIÓN ALIMENTARIA..
Desnutrición Global en niños entre 5 y 14 años.	Número de niños atendidos con el complemento alimenticio del programa de Complementación Alimentaria..

- CONSTRUCCIÓN Y MANTENIMIENTO DE LA INFRAESTRUCTURA DE RESTAURANTES ESCOLARES.

METAS DE RESULTADO	METAS DE PRODUCTO
Mantener la cobertura en la prestación del servicio del programa de restaurantes escolares.	Mantenimiento, reparación y adecuación de 4 restaurantes escolares.
Niños beneficiados con el programa Restaurantes Escolares (acum.).	Numero de restaurantes escolares Mantenidos, reparados y adecuados.
Aumentar en un +50/1000 el área en m2 de restaurante escolar por estudiante.	Construcción de un restaurante escolar en el cuatrienio.
Numero de m2 de restaurante por estudiante.	Numero de restaurantes escolares construidos

NUBIA SUÁREZ VELÁSQUEZ 2008 - 2011



MUNICIPIO DE PALMAS DEL SOCORRO PLAN DE DESARROLLO MUNICIPAL

NUEVAS OPORTUNIDADES PARA PALMAS

3.2.4 SECTOR INFANCIA, ADOLESCENCIA Y FAMILIA.

OBJETIVO SECTORIAL. Garantizar la protección de los derechos humanos de la Infancia y adolescencia, exigir las responsabilidades de los adolescentes, la familia y el estado mediante la

creación de una política de protección a la infancia, adolescencia y familia.

PROGRAMAS

- CREACIÓN Y FUNCIONAMIENTO DE LA COMISARÍA DE FAMILIA

METAS DE RESULTADO	METAS DE PRODUCTO
Disminuir los casos de maltrato infantil en un -500/1000.	Creación, Organización y Composición de la comisaría de familia municipal
Número de casos de maltrato infantil.	
Disminuir en un -500/1000 los casos de abuso sexual en niños y adolescentes.	Numero de Comisarías de familia Organizadas
Número de casos de abuso sexual.	
Disminuir el trabajo infantil a cero.	
Numero casos de trabajo infantil presentados.	

NUBIA SUÁREZ VELÁSQUEZ 2008 - 2011



MUNICIPIO DE PALMAS DEL SOCORRO PLAN DE DESARROLLO MUNICIPAL

NUEVAS OPORTUNIDADES PARA PALMAS

- ATENCIÓN A LA INFANCIA, ADOLESCENCIA Y FAMILIA

METAS DE RESULTADO	METAS DE PRODUCTO
Mantener el número de casos de mortalidad materna en cero	Realizar 8 campañas y capacitaciones sobre prevención de mortalidad materna, mortalidad infantil y beneficios de la lactancia materna.
Número de Casos de mortalidad materna	
Mantener el número de casos de mortalidad infantil en cero	Numero de campañas y capacitaciones sobre mortalidad infantil, mortalidad materna y beneficios de la lactancia materna desarrollados.
Número de casos de mortalidad infantil	
Llevar el porcentaje de lactancia materna hasta los seis meses al 100% durante el cuatrienio.	Realizar 4 campañas "TODOS CON REGISTRO CIVIL Y NUIP" .
Porcentaje de lactancia materna hasta los seis meses.	
Disminuir en un -500/1000 el número de casos de adolescentes embarazadas	Numero de campañas realizadas sobre ciudadanía en la niñez.
Número de casos de adolescentes en gestación.	
Disminuir la deserción en -20/1000.	lograr que el 100% de los niños del municipio estén registrado y que aquellos mayores de ocho años tenga su tarjeta de identidad
Tasa de deserción escolar.	
lograr que el 100% de los niños del municipio estén registrado y que aquellos mayores de ocho años tenga su tarjeta de identidad	Porcentaje de niños mayores de 8 años con tarjeta de identidad.
Porcentaje de niños mayores de 8 años con tarjeta de identidad.	

NUBIA SUÁREZ VELÁSQUEZ 2008 - 2011



MUNICIPIO DE PALMAS DEL SOCORRO
PLAN DE DESARROLLO MUNICIPAL

NUEVAS OPORTUNIDADES PARA PALMAS

3.2.4 SECTOR ATENCIÓN A GRUPOS VULNERABLES

OBJETIVO SECTORIAL. Plantear, gestionar y ejecutar programas especiales para la atención socioeconómica y cultural de la población vulnerable y desplazada del Municipio con el fin de lograr una sociedad equitativa y sana desde el punto de vista salubre.

PROGRAMAS

- PROTECCIÓN Y ATENCIÓN DE LA POBLACION DE ADULTOS MAYORES

METAS DE RESULTADO	METAS DE PRODUCTO
Mantener 163 Cupos Adultos mayores Beneficiados con complemento alimentario.	Realizar 4 Actividades de ocio, cultura y recreación para el cumplimiento de los compromisos adquiridos con el programa adulto mayor.
Adultos mayores Beneficiados con complemento alimentario.	Numero de Actividades realizadas como complemento del programa ADULTO MAYOR.
Adultos mayores Beneficiados con complemento alimentario.	Mantener la cobertura de 65 personas vinculados al subsidio del programa PEPESAN (Prosperar)
Adultos mayores Beneficiados con complemento alimentario.	Numero de personas vinculadas al programa PEPESAN
Mantener 65 Cupos Adultos Mayores beneficiados con Subsidio Económico	Mantener la cobertura de 20 personas vinculadas al programa JUAN LUÍS LONDOÑO DE LA CUESTA.
	Numero de personas vinculadas al programa JUAN LUÍS LONDOÑO DE LA CUESTA.
	Realizar cuatro actividades lúdicas como complemento al subsidio económico de JUAN LUÍS LONDOÑO DE LA CUESTA.
	Numero de actividades lúdicas realizadas como complemento al subsidio económico de JUAN LUÍS LONDOÑO DE LA CUESTA.

NUBIA SUÁREZ VELÁSQUEZ 2008 - 2011



MUNICIPIO DE PALMAS DEL SOCORRO
PLAN DE DESARROLLO MUNICIPAL

NUEVAS OPORTUNIDADES PARA PALMAS

Adultos Mayores beneficiados con Subsidio Económico	Mantener la cobertura de 163 Subsidios alimentarios al adulto mayor.
	Numero de personas con subsidio alimentario del Programa adulto mayor
	Realizar cuatro actividades lúdicas como complemento al subsidio económico de PEPEAN.
	Numero de actividades lúdicas realizadas como complemento al subsidio económico de PEPEAN.

- ATENCIÓN A LA POBLACION DESPLAZADA

METAS DE RESULTADO	METAS DE PRODUCTO
Aumentar al 100% la cobertura de atención integral a la población en situación de desplazamiento en el Municipio de Palmas del Socorro.	Atender al 100% de la población desplazada del Municipio.
Porcentaje de familias desplazadas atendidas al año.	
Lograr que el 100% de la población desplazada con necesidades en salud cuenten con afiliación al SGSSS.	
Porcentaje de personas desplazadas vinculadas al SGSSS.	
Lograr que el 100% de las familias desplazadas con vivienda inadecua obtengan subsidio de vivienda.	
Porcentaje de familias victimas del desplazamiento forzado con necesidades de vivienda, beneficiarias con subsidio de vivienda.	

NUBIA SUÁREZ VELÁSQUEZ 2008 - 2011



MUNICIPIO DE PALMAS DEL SOCORRO PLAN DE DESARROLLO MUNICIPAL

NUEVAS OPORTUNIDADES PARA PALMAS

Lograr que el 100% de las familias victimas del desplazamiento forzado con atención psicosocial.	
Porcentaje de familias desplazadas con atención psicosocial.	
Lograr que todos los niños con la edad establecida cuenten con esquema completo de vacunación.	
Porcentaje de niños pertenecientes a las familias victimas del desplazamiento forzado con esquema de vacunación completo.	
Lograr que todas las Mujeres en situación de desplazamiento en periodo de gestación asistan a control prenatal.	
Porcentaje de Mujeres en situación de desplazamiento en periodo de gestación que asiste a control prenatal.	
Lograr que el total de niños entre 5 y 16 años sean atendidos en el sector educativo.	
Porcentaje de niños y niñas entre 5 y 16 años atendidos en el sector educativo.	
Lograr que todos los adultos mayores victimas del desplazamiento forzado sean beneficiarios con complemento alimentario.	
% de Adultos mayores victimas del desplazamiento forzado beneficiados con complemento alimentario.	
Lograr que la totalidad de los niños pertenecientes a las familias victimas del desplazamiento forzado estén incluidos al menos en un programa de atención al menor.	
Porcentaje de niños pertenecientes a las familias victimas del desplazamiento forzado incluidos al menos en un programa de atención al menor.	
Lograr que el 100% de las familias desplazadas por la violencia estén incluidas en algún programa de desarrollo económico.	
Porcentaje de familias desplazadas por la violencia incluidas en algún programa de desarrollo económico.	Porcentaje de familias desplazadas atendidas al año.

NUBIA SUÁREZ VELÁSQUEZ 2008 - 2011



MUNICIPIO DE PALMAS DEL SOCORRO PLAN DE DESARROLLO MUNICIPAL

NUEVAS OPORTUNIDADES PARA PALMAS

Lograr que la totalidad de los miembros de las familias desplazadas cuenten con documento de identificación.
Porcentaje de miembros de las familias desplazadas con documento de identificación.
Lograr que el 100% de las personas desplazadas con riesgo extremo o riesgo extraordinario y que lo soliciten cuenten con protección.
Porcentaje de personas desplazadas con riesgo extremo o riesgo extraordinario y que soliciten protección, la hayan obtenido.
Logar que todas las familias desplazadas presentes en el Municipio cuenten con capacitación del Ministerio Público sobre sus derechos y deberes.
Porcentaje de familias desplazadas capacitadas a través de la personería y otros entes del ministerio publico sobre sus derechos y deberes.
Lograr que las familias desplazadas cumplan gradualmente con los nueve criterios de estabilización.
Porcentaje de familias desplazadas que gradualmente cumplen los nueve criterios de estabilización.
Lograr que el 100% de las familias desplazadas que lo soliciten se encuentren incluidas dentro de la red Juntos.
Porcentaje de familias desplazadas que lo hayan solicitado incluidas dentro de la red Juntos.

NUBIA SUÁREZ VELÁSQUEZ 2008 - 2011



MUNICIPIO DE PALMAS DEL SOCORRO
PLAN DE DESARROLLO MUNICIPAL

NUEVAS OPORTUNIDADES PARA PALMAS

- PROGRAMA DE ATENCIÓN A LA POBLACION INFANTIL, MADRES CABEZA DE HOGAR Y POBLACION CON DEFICIENCIA Y DISCAPACIDAD

METAS DE RESULTADO	METAS DE PRODUCTO
Aumentar a + 100/1000 el subsidiado de mujeres cabeza de hogar y discapacitados beneficiados con Subsidio económico.	Lograr 50 niños con bonos de subsidio económico.
Número de mujeres cabeza de hogar y discapacitados beneficiados con Subsidio económico.	Numero de niños con bonos de subsidio económico.
Mantener la cobertura de niños con subsidio alimentario	Lograr 23 discapacitados y madres cabeza de hogar con bonos de subsidio económico. Numero discapacitados y madres cabeza de hogar con bonos de subsidio económico.
Numero de niños con subsidio alimentario	Realizar al menos seis talleres, jornadas de salud y actividades lúdicas como complemento al programa de desayunos infantiles. Numero de talleres, jornadas de salud y actividades lúdicas realizadas para el buen funcionamiento del programa de desayunos infantiles
Lograr que el 250/1000 de los discapacitados tenga acceso a programas sociales.	Apoyo y Conformación del Comité Municipal de discapacidad
Porcentaje de discapacitados que tienen acceso a programas sociales.	% Estado de Avance de la conformación y apoyo al Comité Municipal de discapacidad.

3.2.5 SECTOR ATENCIÓN Y PREVENCIÓN DE DESASTRES

OBJETIVO SECTORIAL. Implementar acciones para mitigar los efectos adversos de los desastres naturales y disminuir al máximo el número de damnificados mediante el fortalecimiento de las instituciones de proyección.

NUBIA SUÁREZ VELÁSQUEZ 2008 - 2011



MUNICIPIO DE PALMAS DEL SOCORRO PLAN DE DESARROLLO MUNICIPAL

NUEVAS OPORTUNIDADES PARA PALMAS

PROGRAMAS

- PREVENCIÓN DE DESASTRES

METAS DE RESULTADO	METAS DE PRODUCTO
Capacitar a 8 integrantes del Comité de Atención y prevención de desastres durante cada año.	<p>Capacitar a 8 integrantes del Comité de Atención y prevención de desastres durante cada año.</p> <p>Número de integrantes del comité de atención y prevención de desastres capacitados en el año.</p>
Número de integrantes del comité de atención y prevención de desastres capacitados en el año.	<p>Realizar cuatro campañas de prevención de desastres en el cuatrienio.</p> <p>Numero de campañas de prevención de desastres realizadas en el cuatrienio.</p>

- ATENCIÓN DE DESASTRES

METAS DE RESULTADO	METAS DE PRODUCTO
Disminuir en un -10/1000 la población afectada por desastre natural.	Atender 100% de los desastres naturales durante el cuatrienio.
Población afectada por desastre natural.	Porcentaje de desastres naturales atendidos durante el cuatrienio.

NUBIA SUÁREZ VELÁSQUEZ 2008 - 2011



MUNICIPIO DE PALMAS DEL SOCORRO
PLAN DE DESARROLLO MUNICIPAL

NUEVAS OPORTUNIDADES PARA PALMAS

PREVENCIÓN Y CONTROL DE INCENDIOS Y DEMÁS CALAMIDADES CONEXAS

METAS DE RESULTADO	METAS DE PRODUCTO
<p>Disminuir en -10/1000 las pérdidas económicas ocasionadas por la presencia de desastres.</p>	<p>Donar cuatro equipos y herramientas requeridas para la prevención y control de incendios.</p> <p>Número de equipos y herramienta requerida para la prevención y control de incendios y demás calamidades conexas donados.</p>
<p>Pérdidas económicas ocasionadas por la presencia de desastres.</p>	<p>Prestar el servicio de prevención y control de incendios durante los doce meses del año.</p> <p>Numero de meses de prestación del servicio de atención y prevención de incendios con el cuerpo de bomberos voluntarios, con base en el respectivo plan de prevención y control de incendios.</p>

3.2.6 SECTOR VIVIENDA

OBJETIVO SECTORIAL. Propender, gestionar y adelantar proyectos enfocados al mejoramiento y construcción de viviendas para aquella población pobre que no puede satisfacer sus necesidades básicas o viven en casas indignas y que no les permite vivir en un ambiente sano.

NUBIA SUÁREZ VELÁSQUEZ 2008 - 2011



MUNICIPIO DE PALMAS DEL SOCORRO PLAN DE DESARROLLO MUNICIPAL

NUEVAS OPORTUNIDADES PARA PALMAS

PROGRAMAS

MEJORAMIENTO DE VIVIENDA RURAL

METAS DE RESULTADO	METAS DE PRODUCTO
Disminuir el número de viviendas inadecuadas en un -5/100.	Construcción de 40 viviendas de Interés social
Porcentaje de viviendas inadecuadas	Numero de viviendas construidas.

CONSTRUCCIÓN DE VIVIENDA DE INTERES DE SOCIAL

METAS DE RESULTADO	METAS DE PRODUCTO
Disminuir los NBI en -30/1000	Mejoramiento y adecuación de 60 viviendas.
Porcentaje de NBI	Numero de mejoramientos de vivienda realizados

3.2.7 SECTOR AGUA POTABLE Y SANEAMIENTO BASICO

OBJETIVO SECTORIAL. Optimizar la calidad y cobertura de los servicios públicos que se contemplan dentro del saneamiento básico a la comunidad del municipio, tanto de la zona rural como urbana y alcanzar un desarrollo humano integral y sostenible que contribuya a mejorar la calidad de vida. Así mismo fortalecer la prestación de los servicios públicos de acueducto, alcantarillado y aseo mejorando la prestación del servicio, dando cumplimiento a la Ley y mejorando las necesidades básicas de la región.

NUBIA SUÁREZ VELÁSQUEZ 2008 - 2011



MUNICIPIO DE PALMAS DEL SOCORRO PLAN DE DESARROLLO MUNICIPAL

NUEVAS OPORTUNIDADES PARA PALMAS

PROGRAMAS

- AMPLIACIÓN Y MEJORAMIENTO DE LA RED DE ACUEDUCTO URBANO Y SISTEMAS DE TRATAMIENTO.

METAS DE RESULTADO	METAS DE PRODUCTO
Aumentar la tasa de cobertura de acueducto urbano al 100%.	<p>Realizar el Mantenimiento y Mejoramiento del Acueducto Municipal en 100%.</p> <p>% de Avance del Mantenimiento y Mejoramiento del Acueducto Municipal.</p>
Tasa de cobertura de acueducto urbano.	<p>Realizar la Ampliación del Acueducto Municipal en 20 Usuarios.</p> <p>Número de Usuarios de Ampliación del Acueducto Municipal.</p>
Lograr el cumplimiento de todos los requisitos para la calidad del agua (IRCA e IRABA) al 100%.	<p>Realizar el Mantenimiento y Mejoramiento de la Planta de Tratamiento de Agua Potable.</p> <p>% de Avance del Mantenimiento y Mejoramiento de la Planta de Tratamiento de Agua Potable.</p>
Calidad del agua (IRCA e IRABA).	<p>Dotación de un kit (2 utensilios) de laboratorio que mejore los procedimientos de operación de las Plantas de Tratamiento de agua potable.</p> <p>Número de utensilios de laboratorio dotados para la mejora en la operación de las PTAPs.</p>

NUBIA SUÁREZ VELÁSQUEZ 2008 - 2011



MUNICIPIO DE PALMAS DEL SOCORRO
PLAN DE DESARROLLO MUNICIPAL

NUEVAS OPORTUNIDADES PARA PALMAS

- AMPLIACIÓN Y MEJORAMIENTO DE LA RED DE ALCANTARILLADO URBANO Y SISTEMAS DE TRATAMIENTO.

METAS DE RESULTADO	METAS DE PRODUCTO
Aumentar la tasa de cobertura de Alcantarillado Urbano al 100%.	Realizar el Mejoramiento del Alcantarillado Municipal en 100%. % de Avance del Mejoramiento del Alcantarillado Municipal.
Tasa de cobertura de alcantarillado urbana	Realizar la ampliación del Alcantarillado Municipal a 10 nuevos usuarios. Numero de nuevos usuarios de Alcantarillado.
Mantener la existencia de tratamiento de aguas residuales en buenas condiciones.	Realizar el Mantenimiento y Mejoramiento de la Planta de Tratamiento de Aguas Residuales del Casco Urbano.
Existencia de tratamiento de aguas residuales en buenas condiciones.	% de Avance del Mantenimiento y Mejoramiento de la Planta de Tratamiento de Agua Residuales.

- PREINVERSIÓN EN DISEÑOS, ESTUDIOS E INTERVENTORIAS DE ACUEDUCTOS Y ALCANTARILLADOS.

METAS DE RESULTADO	METAS DE PRODUCTO
Realizar al menos 4 estudios y proyectos para el cumplimiento del Plan maestro de Acueducto y Alcantarillado.	Realizar cuatro estudios de preinversión durante el cuatrienio.
Numero de estudios y proyectos adelantados para el cumplimiento del Plan Maestro de Acueducto y Alcantarillado.	Numero de estudios de preinversión realizados en el cuatrienio.

NUBIA SUÁREZ VELÁSQUEZ 2008 - 2011



MUNICIPIO DE PALMAS DEL SOCORRO
PLAN DE DESARROLLO MUNICIPAL

NUEVAS OPORTUNIDADES PARA PALMAS

CONSTRUCCIÓN, AMPLIACIÓN Y MEJORAMIENTO DE LAS REDES DE ACUEDUCTOS COMUNITARIOS Y SISTEMAS DE TRATAMIENTOS.

METAS DE RESULTADO	METAS DE PRODUCTO
Aumentar la tasa de cobertura de acueducto rural al 100%.	Ampliación y mejoramiento de seis Acueductos comunitarios.
	Numero de Acueductos comunitarios Ampliados y mejorados.
Tasa de cobertura de acueducto rural.	Mejoramiento de la captación del acueducto de la Ensellada
	% Estado de Avance del mejoramiento de la Captación del Acueducto la Ensellada.
	Instalación de 20 nuevos micro medidores
	Numero de micromedidores instalados en el cuatrienio
Lograr el cumplimiento de todos los requisitos para la calidad del agua (IRCA e IRABA) al 100% en la zona rural.	Mantener y mejorar seis PTAP's de los acueductos comunitarios.
	Numero de PTAP's Comunitarias Mantenidas y mejoradas.
Calidad del agua (IRCA e IRABA).	Construir dos PTAP para igual número de acueductos comunitarios.
	Numero de PTAP construidas durante el cuatrienio.

NUBIA SUÁREZ VELÁSQUEZ 2008 - 2011



MUNICIPIO DE PALMAS DEL SOCORRO
PLAN DE DESARROLLO MUNICIPAL

NUEVAS OPORTUNIDADES PARA PALMAS

IMPLEMENTACIÓN DE ESQUEMAS ORGANIZACIONALES PARA LA ADMINISTRACIÓN DE LOS SISTEMAS DE ACUEDUCTO Y ALCANTARILLADO.

METAS DE RESULTADO	METAS DE PRODUCTO
Lograr el 100% de Cumplimiento de la directiva 015 de 2005 y 0005 de 2008 de la procuraduría General de la Nación.	Creación y/o reestructuración de la empresa prestadora de servicios públicos con los parámetros establecidos en la Ley 142 de 1994.
% de Estado de Avance del Cumplimiento de la directiva 015 de 2005 y 0005 de 2008 de la procuraduría General de la Nación.	
Lograr la autonomía financiera de 6 asociaciones que atienden el servicio de AAA en el Municipio.	% Estado de Avance de la creación y/o reestructuración de la empresa prestadora de servicios públicos con los parámetros establecidos en la Ley 142 de 1994.
Numero de asociaciones prestadoras de los servicios públicos de AAA con autonomía financiera.	
Fortalecer seis organizaciones de acueductos comunitarios para la prestación eficiente de sus servicios.	Publicación del 100% de la información correspondiente a los servicios públicos en el SUI.
	% Estado de Avance de Publicación de información correspondiente a los servicios públicos en el SUI.
Numero de organizaciones de acueductos comunitarios fortalecidas para la prestación eficiente de sus servicios.	Seguimiento del programa AYUEDA para el ahorro y uso eficiente del agua.
	% de estado de Avance del Programa AYUEDA para el ahorro y uso eficiente del agua.
Mejorar la prestación del servicios de Acueducto, Alcantarillado y Aseo a un +750/1000	Realizar cuatro caracterizaciones de agua durante el cuatrienio de acuerdo a lo establecido por la CAS.

NUBIA SUÁREZ VELÁSQUEZ 2008 - 2011



MUNICIPIO DE PALMAS DEL SOCORRO PLAN DE DESARROLLO MUNICIPAL

NUEVAS OPORTUNIDADES PARA PALMAS

% de mejoramiento de la prestación de servicios públicos de Acueducto, Alcantarillado y Aseo.	Numero de caracterizaciones de agua de conformidad con lo establecido por la CAS elaborados durante el cuatrienio.
	Gestionar la inclusión del Municipio en los planes departamentales de agua potable y Saneamiento Básico
	% Estado de Avance de la inclusión del Municipio en los planes departamentales de Agua Potable y Saneamiento Básico.

- SUBSIDIOS DE SERVICIOS PUBLICOS DOMICILIARIOS

METAS DE RESULTADO	METAS DE PRODUCTO
Aumentar la tasa de cobertura de acueducto rural y urbano al 100%.	Beneficiar 400 familias de estratos 1, 2 y 3 con los subsidios de Acueducto, Alcantarillado y Aseo.
Tasa de cobertura de acueducto rural y urbano.	
Aumentar la tasa de cobertura de Alcantarillado Urbano al 100%.	Número de familias de los estratos 1, 2 y 3 beneficiadas con los Subsidios de Acueducto, Alcantarillado y Aseo.
Tasa de cobertura de alcantarillado urbana.	
Aumentar la tasa de cobertura del servicio de recolección de residuos sólidos en un +70/1000.	
Tasa de cobertura del servicio de recolección de residuos sólidos.	

NUBIA SUÁREZ VELÁSQUEZ 2008 - 2011



MUNICIPIO DE PALMAS DEL SOCORRO PLAN DE DESARROLLO MUNICIPAL

NUEVAS OPORTUNIDADES PARA PALMAS

-MANEJO INTEGRAL DE RESIDUOS SÓLIDOS

METAS DE RESULTADO	METAS DE PRODUCTO
Lograr que el 100% de los residuos sólidos recolectados, seleccionados en la fuente y dispuestos en un relleno sanitario.	Elaborar y ejecutar el 100% de Programa Integral de Residuos sólidos.
% de Recolección de residuos sólidos seleccionados en la fuente y dispuestos en un relleno sanitario.	% de Avance de la elaboración e implementación del PGIRS
Aumentar la tasa de cobertura del servicio de recolección de residuos sólidos en un +70/1000	Realizar el 100% la recolección y disposición final de residuos sólidos una vez a la semana.
Tasa de cobertura del servicio de recolección de residuos sólidos.	% de Avance del proceso de recolección y disposición final de residuos sólidos.

- CONSERVACIÓN, PROTECCIÓN Y REFORESTACIÓN DE MICROCUENCAS QUE ABASTECEN LOS SISTEMAS DE ACUEDUCTOS

METAS DE RESULTADO	METAS DE PRODUCTO
Mantener la oferta de agua por habitante en el Municipio.	Recuperar y reforestar 10000 m2 en las rondas de ríos y quebradas.
Oferta de Agua por habitante.	
Recuperar y reforestar cuatro nacedores en el cuatrienio.	Número de metros cuadrados recuperados y reforestados en las rondas de ríos y quebradas.
Numero de nacedores recuperados y reforestados en el cuatrienio.	

NUBIA SUÁREZ VELÁSQUEZ 2008 - 2011



MUNICIPIO DE PALMAS DEL SOCORRO PLAN DE DESARROLLO MUNICIPAL

NUEVAS OPORTUNIDADES PARA PALMAS

- SANEAMIENTO BÁSICO RURAL

METAS DE RESULTADO	METAS DE PRODUCTO
Aumentar la cobertura de Pozos sépticos en + 23/1000	Construcción de 20 Pozos Séptico en la Zona Rural del Municipio.
Cobertura rural de alcantarillado -pozos sépticos- letrinas en la zona rural.	Numero de pozos sépticos construidos y adecuados durante el cuatrienio en la zona rural.
Disminuir los NBI en -30/1000	Construcción de 20 unidades Sanitarias en la zona rural.
Porcentaje de NBI	Número de Unidades Sanitarias construidas durante el cuatrienio en la zona rural.

3.2.8 SECTOR CULTURA

OBJETIVO SECTORIAL. Remozar y apoyar la identidad cultural recalcando las capacidades artísticas de los pobladores, fomentando el acceso a la innovación, creación y producción artística y cultural, Inventariando y rescatando el patrimonio histórico del Municipio, fortaleciendo espacios que conlleven al mejoramiento turístico de la región.

NUBIA SUÁREZ VELÁSQUEZ 2008 - 2011



MUNICIPIO DE PALMAS DEL SOCORRO PLAN DE DESARROLLO MUNICIPAL

NUEVAS OPORTUNIDADES PARA PALMAS

PROGRAMAS

RECUPERACIÓN DEL PATRIMONIO HISTÓRICO, NATURAL Y CULTURAL.

METAS DE RESULTADO	METAS DE PRODUCTO
Aumentar en un +1000/1000 el número de turistas.	Lograr el 100% proyecto de exaltación y promoción de cinco sitios geográficos e históricos del municipio.
Número de turistas que visitan al municipio en el año.	% estado de avance del proyecto de exaltación y promoción de cinco sitios geográficos e históricos del municipio.
Lograr 100 personas visiten la Casa de la cultura al año	Lograr el 50% del diseño y ejecución del proyecto de recuperación del patrimonio histórico-cultural.
Número de personas que visitan la Casa de la cultura al año	% de avance en el diseño y ejecución del proyecto de recuperación del patrimonio histórico-cultural.
% Estado de Avance de la recuperación de los bienes históricos y culturales del Municipio.	Lograr inventariar el 100% de los bienes históricos y culturales del municipio.
% Estado de Avance de la recuperación de los bienes históricos y culturales del Municipio.	% de Estado de Avance del inventario de los bienes históricos y culturales del municipio

NUBIA SUÁREZ VELÁSQUEZ 2008 - 2011



MUNICIPIO DE PALMAS DEL SOCORRO
PLAN DE DESARROLLO MUNICIPAL

NUEVAS OPORTUNIDADES PARA PALMAS

PROMOCIÓN DE LOS VALORES ARTÍSTICOS Y CULTURALES.

METAS DE RESULTADO	METAS DE PRODUCTO
Apoyar en la conformación de cuatro Agrupaciones musicales y orquestas sinfónicas, bandas musicales, grupos culturales y artísticos juveniles e infantiles en el cuatrienio.	Conformar cuatro grupos culturales y artísticos dentro de las diferentes manifestaciones artísticas y culturales en el municipio.
Agrupaciones musicales y orquestas sinfónicas juveniles e infantiles funcionando.	No. de grupos culturales y artísticos conformados dentro de las diferentes manifestaciones artísticas y culturales en el municipio.
Realizar y/o apoyar 13 Eventos artísticos y culturales.	Apoyar y/o realizar cuatro encuentros socioculturales y artísticos en el cuatrienio que integran a la comunidad y fortalecen la identidad cultural.
Eventos artísticos y culturales apoyados.	No. de encuentros socioculturales y artísticos en el cuatrienio que integran a la comunidad y fortalecen la identidad cultural.
Aumentar en un +1000/1000 el número de turistas.	Realizar cuatro domingos culturales en el cuatrienio que fortalezcan la identidad cultural del municipio.
Numero de turistas que visitan al municipio en el año.	No. de Domingos culturales realizados en el cuatrienio que fortalezcan la identidad cultural del municipio.
	Realizar cuatro festivales de danzas folclóricas en el cuatrienio.
	No. de festivales de danzas folclóricas realizados en el cuatrienio.
	Lograr la ejecución de las ferias y fiestas de Palmas del Socorro.
	Número de metros cuadrados de vallas informativas, culturales y turísticas instaladas en el Municipio.

NUBIA SUÁREZ VELÁSQUEZ 2008 - 2011



MUNICIPIO DE PALMAS DEL SOCORRO
PLAN DE DESARROLLO MUNICIPAL

NUEVAS OPORTUNIDADES PARA PALMAS

- MANTENIMIENTO Y DOTACIÓN DE LA BIBLIOTECA MUNICIPAL.

METAS DE RESULTADO	METAS DE PRODUCTO
Aumentar en + 50/1000 el número de Visitantes a la biblioteca municipal en el año.	Realizar el mantenimiento y adecuación de 40 m2 la biblioteca municipal.
	Numero de metros cuadrados mantenidos y adecuados de la biblioteca municipal.
Numero Visitantes a la biblioteca municipal al año.	Dotación de la Biblioteca Municipal.
	% de Estado de Avance dotación de la Biblioteca Municipal.

- MANTENIMIENTO, ADECUACIÓN Y DOTACIÓN DE LA CASA DE LA CULTURA.

METAS DE RESULTADO	METAS DE PRODUCTO
Mantener la casa de la cultural.	Realizar el mantenimiento y adecuación de 40 m2 de la Casa de la cultura municipal.
	Numero de metros cuadrados mantenidos y mejorados de la Casa de la Cultura municipal.
Numero centros y casas de la cultura operando.	Dotación de la Casa de la cultura Municipal.
	% de Estado de Avance dotación de la Casa de la cultura Municipal.

NUBIA SUÁREZ VELÁSQUEZ 2008 - 2011



MUNICIPIO DE PALMAS DEL SOCORRO
PLAN DE DESARROLLO MUNICIPAL

NUEVAS OPORTUNIDADES PARA PALMAS

3.2.9 SECTOR. DEPORTE Y RECREACION

OBJETIVO SECTORIAL. Promover y generar en los niños, jóvenes y adultos hábitos de salud corporal y mental por medio del liderazgo en la recreación y la práctica deportiva constante, contribuyendo al fomento de estilos de vida saludables y a la formación de una cultura deportiva orientada al aprovechamiento del tiempo libre.

PROGRAMAS

- **MANTENIMIENTO Y MEJORAMIENTO DE ESCENARIOS DEPORTIVOS.**

METAS DE RESULTADO	METAS DE PRODUCTO
Mejorar el índice de espacio público efectivo por habitante en +80/1000. (m2/hab).	Mantenimiento, mejoramiento y /o adecuación de seis escenarios deportivos.
Numero metros cuadrados de campos deportivos en buen estado por habitantes.	Numero de escenarios deportivos mejorados, mantenidos y/o adecuados.
	Aumentar en 300 el número de metros cuadrados de campos deportivos en el Municipio.
	Numero de metros cuadrados de campo deportivos construidos durante el cuatrienio.

DOTACIÓN DE ESCENARIOS DEPORTIVOS.

METAS DE RESULTADO	METAS DE PRODUCTO
Lograr que el 100% de los escenarios deportivos se encuentren en buen estado y dotados.	Dotar de implementos deportivos a siete escenarios deportivos.
Numero de Escenarios deportivos en buen estado y dotados.	Numero de escenarios deportivos dotados.

NUBIA SUÁREZ VELÁSQUEZ 2008 - 2011



MUNICIPIO DE PALMAS DEL SOCORRO PLAN DE DESARROLLO MUNICIPAL

NUEVAS OPORTUNIDADES PARA PALMAS

FOMENTO A LA PRÁCTICA DEL DEPORTE Y LA RECREACIÓN.

METAS DE RESULTADO	METAS DE PRODUCTO
<p>Aumentar en un + 50/1000 la actividad física global promedio de los habitantes, para mejorar la salud mental y reducir el consumo de sustancia psicoactivas.</p>	<p>Realización de diez jornadas de “DOMINGOS AL PARQUE” al año.</p>
	<p>Numero de Jornadas “DOMINGOS AL PARQUE” al año.</p>
	<p>Realización de cuatro olimpiadas campesinas en el cuatrienio.</p>
	<p>Numero de olimpiadas campesinas realizadas en el cuatrienio.</p>
<p>% del tiempo libre utilizado en la práctica de un deporte o actividad física.</p>	<p>Promocionar cuatro encuentros deportivos para la integración de las escuelas y comunidad en general durante el cuatrienio.</p>
	<p>Número de encuentros deportivos promocionados para integración de las escuelas y comunidad en general durante el cuatrienio.</p>
	<p>Desarrollar 10 Encuentros deportivos al año en coordinación con el Instructor de deporte</p>
	<p>Numero de encuentros deportivos desarrollados en coordinación con el Instructor de deporte.</p>
<p>Realizar cuatro caminatas ecológicas y recreativas en el cuatrienio en fomento a la buena utilización del tiempo libre y fomentando el turismo en la región.</p>	<p>Realizar cuatro caminatas ecológicas y recreativas en el cuatrienio en fomento a la buena utilización del tiempo libre y fomentando el turismo en la región.</p>
	<p>No. de caminatas, paseos ecológicos y recreativos realizados en fomento a la buena utilización del tiempo libre cada año.</p>

NUBIA SUÁREZ VELÁSQUEZ 2008 - 2011



MUNICIPIO DE PALMAS DEL SOCORRO PLAN DE DESARROLLO MUNICIPAL

NUEVAS OPORTUNIDADES PARA PALMAS

3.3 POLÍTICA DE INFRAESTRUCTURA Y EQUIPAMIENTO VIAL

OBJETIVO GENERAL. Velar por mantener óptima la infraestructura físico-espacial municipal y la malla vial fortaleciendo el ingreso a los sitios turístico más relevante logrando afluencia y relevancia del Municipio, elevando el nivel de vida la población en general y mejorando la calidad en la prestación de los servicios estatales.

OBJETIVOS ESPECÍFICOS

- Crear e implementar substancialmente políticas de mejoramiento vial de gran impacto, mejorando notablemente el transporte de turistas al interior del Municipio y despertando este mercado como fuente importante de ingresos para la población.
- Convertir al Municipio en pionero en cuanto al mantenimiento de las redes eléctricas y difundir el sistema a la zona rural.
- Gestionar recursos para construir y adecuar la Infraestructura necesaria que permita ofrecer servicios y atención al público de una manera ágil y cómoda, propiciando una cultura turística en la región.

3.3.1. SECTOR. INFRAESTRUCTURA VIAL

OBJETIVO SECTORIAL. Mejoramiento y recuperación de la infraestructura vial para lograr la integración regional, la salida de los productos agrícolas propios de la región y el fortalecimiento del turismo este último mediante el mejoramiento de las vías que llevan a los sitios de interés y el embelleciendo el casco urbano con la remodelación del empedrado parte histórica del Municipio

NUBIA SUÁREZ VELÁSQUEZ 2008 - 2011



MUNICIPIO DE PALMAS DEL SOCORRO PLAN DE DESARROLLO MUNICIPAL

NUEVAS OPORTUNIDADES PARA PALMAS

PROGRAMAS

- MANTENIMIENTO Y AMPLIACIÓN DEL EMPEDRADO MUNICIPAL EN EL CASCO URBANO.

METAS DE RESULTADO	METAS DE PRODUCTO
Aumentar en un +40/1000 el porcentaje de vías urbanas pavimentadas.	Mantener y construir 100 m2 de vías urbanas.
Porcentaje de vías urbanas pavimentadas.	Numero de m2 de vías urbanas mantenidas y construidas.

- MANTENIMIENTO Y MEJORAMIENTO DE LA INFRAESTRUCTURA VIAL MUNICIPAL.

METAS DE RESULTADO	METAS DE PRODUCTO
Disminuir el tiempo de recorrido en un -30/100 en todas las vías municipales.	Mantener 40 Km de vías al año.
	Números de kilómetros de vías mantenidos al año.
	Realizar el desmonte de al menos 10 Hectáreas de zona no boscosa en el año.
Tiempo de recorrido total de las vías terciarias y secundarias municipales.	Numero de hectáreas de zona no boscosa desmontados durante año.
	Ampliar, reforestar y adecuar 30 metros cuadrados de banca en la vía al macanillo sector finca la cordillera durante el cuatrienio.
	Numero de metros cuadrados de banca ampliados, reforestados y adecuados en la vía al macanillo sector finca la cordillera.
	Mantenimiento de 7 Kilómetros de la Vía secundaria Palmas del Socorro – Socorro

NUBIA SUÁREZ VELÁSQUEZ 2008 - 2011



MUNICIPIO DE PALMAS DEL SOCORRO PLAN DE DESARROLLO MUNICIPAL

NUEVAS OPORTUNIDADES PARA PALMAS

Numero de Km de vía secundaria Palmas del Socorro – Socorro mantenidos y mejorados

- CONSTRUCCIÓN DE HUELLAS DE CONCRETO EN LAS VÍAS Terciarias Municipales.

METAS DE RESULTADO	METAS DE PRODUCTO
Aumentar en un +1000/1000 el número de turistas en el municipio.	Construir dos kilómetros de placa huellas.
Numero de turistas al año	Kilómetros de placa huellas construidos

- MANTENIMIENTO Y REPARACIÓN DE INFRAESTRUCTURA DE PUENTES.

METAS DE RESULTADO	METAS DE PRODUCTO
Mantener 3 puentes en buen estado durante el cuatrienio.	Realizar el mantenimiento de 3 puentes durante el cuatrienio.
	Numero de puentes mantenidos.
Numero de puentes en buen estado	Numero de puentes mantenidos.
	Numero de puentes peatonales construidos.

SECTOR ENERGÉTICO.

OBJETIVO SECTORIAL. Elaborar, gestionar y ejecutar Programas y Proyectos que mejoren la prestación del servicio de energía eléctrica mejorando la calidad de vida de todos los ciudadanos.

NUBIA SUÁREZ VELÁSQUEZ 2008 - 2011



MUNICIPIO DE PALMAS DEL SOCORRO PLAN DE DESARROLLO MUNICIPAL

NUEVAS OPORTUNIDADES PARA PALMAS

PROGRAMAS

- AMPLIACIÓN DE REDES DE ELECTRIFICACIÓN RURAL

METAS DE RESULTADO	METAS DE PRODUCTO
Aumentar la cobertura del servicio de energía eléctrica en las zonas rurales en un + 50/1000	Desarrollar el programa de electrificación rural, mediante la electrificación de 50 Nuevas viviendas de familias de escasos recursos.
Cobertura del Servicio de Energía eléctrica en las áreas rurales.	Numero de nuevos usuarios con el servicio de energía eléctrica.

- MANTENIMIENTO Y AMPLIACIÓN DEL ALUMBRADO PÚBLICO.

METAS DE RESULTADO	METAS DE PRODUCTO
Aumentar la cobertura del Servicio de Alumbrado publico en la zona urbana en un + 30/1000	Desarrollar el programa mantenimiento y ampliación del alumbrado público.
Cobertura del Servicio de Alumbrado publico en la zona urbana.	% de estado Avance del programa mantenimiento y ampliación del alumbrado publico.

3.3.3. SECTOR EQUIPAMIENTO Y ESPACIO PUBLICO

OBJETIVO SECTORIAL. Crear un ambiente armónico y funcional para de esta manera establecer un contexto de trabajo cordial que conlleva a prestar un servicio amable, eficiente y eficaz por parte de los empleados reflejando una administración asequible y presta a atender los problemas y sugerencias de la comunidad; con una administración con espacios adecuados para el

NUBIA SUÁREZ VELÁSQUEZ 2008 - 2011



MUNICIPIO DE PALMAS DEL SOCORRO PLAN DE DESARROLLO MUNICIPAL

NUEVAS OPORTUNIDADES PARA PALMAS

desarrollo de sus funciones, fortaleciendo así mismo en todas sus actuaciones el sector turístico para proyectarlo como tercer renglón de la economía.

PROGRAMAS

- CONSTRUCCIÓN Y MEJORAMIENTO DEL EQUIPAMIENTO MUNICIPAL

METAS DE RESULTADO	METAS DE PRODUCTO
Lograr que el palacio municipal se encuentre funcionando en buen estado.	Programa de mantenimiento y adecuación de 80 m2 de las instalaciones del Palacio Municipal.
% del Palacio Municipal en buenas condiciones.	Numero de metros cuadrados mantenimiento y adecuación de las instalaciones del Palacio Mpal.
Aumentar el número de turistas en la región en un +1000/1000.	Mantener y recuperar al menos 100 m2 de parque durante el cuatrienio.
Numero de turistas que visitan al municipio en el año.	Metros cuadrados del parque municipal mantenidos y recuperados.

3.4 POLÍTICA DE SOSTENIBILIDAD AMBIENTAL

OBJETIVO GENERAL. Lograr la sostenibilidad ambiental mediante la protección de la naturaleza y las fuentes de agua, la capacitación de la comunidad y la reforestación de zonas protegidas logrando disminuir el efecto adverso sobre la comunidad por el mal manejo del medio ambiente y haciéndolos participes de la conservación, manejo y uso sostenible de los recursos naturales evitando la contaminación ambiental.

OBJETIVOS ESPECÍFICOS

- Proyectar y fomentar en los yacimientos y cuencas la reforestación por medio de programas y proyectos que se encuentren enfocados hacia la conservación de esta fuente hídrica.

NUBIA SUÁREZ VELÁSQUEZ 2008 - 2011



MUNICIPIO DE PALMAS DEL SOCORRO PLAN DE DESARROLLO MUNICIPAL

NUEVAS OPORTUNIDADES PARA PALMAS

- Formar una cultura ciudadana, comprometida con la conservación del medio ambiente y dando cumplimiento a las normas ambientales.
- En conjunto con los centros educativos diseñar programas de educación ambiental acerca de la conservación, protección y recuperación de los recursos naturales y el sistema de manejo de residuos sólidos para de esta manera difundir la información a todos los sectores.
- Delimitar áreas que representen riesgos de amenazas naturales y evitar al máximo la construcción en ellas.

3.4.I SECTOR MEDIO AMBIENTE

OBJETIVO SECTORIAL. Lograr la sostenibilidad ambiental mediante la protección de la naturaleza y las fuentes de agua, la capacitación de la comunidad y la reforestación de zonas protegidas logrando disminuir el efecto adverso sobre la comunidad por el mal manejo del medio ambiente y haciéndolos partícipes de la conservación, manejo y uso sostenible de los recursos naturales evitando la contaminación ambiental.

PROGRAMAS

- EDUCACIÓN Y CAPACITACIÓN AMBIENTAL.

METAS DE RESULTADO	METAS DE PRODUCTO
Implementación del programa ambiental en las instituciones educativas.	Implementación del programa ambiental en las instituciones educativas.
	% estado de avance de la implantación del programa ambiental en instituciones educativas.
Formar y capacitar en la parte de sostenibilidad ambiental a 10 líderes.	Formar y capacitar en la parte de sostenibilidad ambiental a 10 líderes.
	Número de líderes formados y capacitados en la parte ambiental.

NUBIA SUÁREZ VELÁSQUEZ 2008 - 2011



MUNICIPIO DE PALMAS DEL SOCORRO PLAN DE DESARROLLO MUNICIPAL

NUEVAS OPORTUNIDADES PARA PALMAS

- INVESTIGACIÓN Y MITIGACIÓN DE AMENAZAS NATURALES.

METAS DE RESULTADO	METAS DE PRODUCTO
Disminuir en -10/1000 las pérdidas económicas ocasionadas por la presencia de desastres en zonas de alto riesgo.	Realización de un estudio de riesgos y amenazas del municipio.
Disminución de pérdidas económicas por desastres presentados en zonas de alto riesgo.	% de estado de avance de la realización de un estudio de riesgos y amenazas en el municipio.

- PROTECCIÓN Y CONSERVACIÓN DEL RECURSO HÍDRICO.

METAS DE RESULTADO	METAS DE PRODUCTO
Lograr que dos microcuencas abastecedoras cuenten con planes de ordenamiento y manejo en operación.	Fortalecer dos corrientes hídricas con el programa de limpieza y regulación del cauce.
Microcuencas abastecedoras de acueductos con planes de ordenamiento y manejo en operación	Numero de fuentes hídricas fortalecidas con el programa de limpieza y regulación del cauce.
Reforestar cuatro hectáreas de microcuencas que abastecen los acueductos municipales.	Adquirir y reforestar dos predios que abastezcan los acueductos municipales.
Área reforestada en microcuencas abastecedoras de acueductos	Numero de predios que abastezcan los acueductos municipales adquiridos y reforestados

NUBIA SUÁREZ VELÁSQUEZ 2008 - 2011



MUNICIPIO DE PALMAS DEL SOCORRO PLAN DE DESARROLLO MUNICIPAL

NUEVAS OPORTUNIDADES PARA PALMAS

3.5 POLÍTICA DESARROLLO INSTITUCIONAL Y SOCIAL

OBJETIVO GENERAL. Promover la participación comunitaria integrando y haciendo participe a la comunidad en los diferentes programas y proyectos en los que intervenga el municipio para de esta manera crear mecanismos participativos y consolidar escenarios de convivencia respeto y solución de conflictos, así mismo fortalecer las acciones de la administración, el cumplimiento de sus obligaciones legales, la toma de decisiones y propender la estabilidad financiera del municipio.

OBJETIVOS ESPECÍFICOS

- Fortalecer los lazos de amistad entre la administración y la comunidad promoviendo la participación ciudadana en los diferentes escenarios de planeación y participación comunitaria.
- Disminuir los casos delictivos en el municipio mediante el fortalecimiento de la seguridad ciudadana.
- Fortalecer las actuaciones municipales y el recaudo por concepto de impuestos.

3.5.1 SECTOR DESARROLLO SOCIAL

OBJETIVO SECTORIAL. Generar espacios de protección de los derechos humanos basados en la confianza y el respeto mediante la divulgación y capacitación a la comunidad y el claro mejoramiento de la seguridad ciudadana logrando de esta manera que la ciudadanía se sienta segura y se observe un mejoramiento en la calidad de vida de las familias.

NUBIA SUÁREZ VELÁSQUEZ 2008 - 2011



MUNICIPIO DE PALMAS DEL SOCORRO PLAN DE DESARROLLO MUNICIPAL

NUEVAS OPORTUNIDADES PARA PALMAS

PROGRAMAS

- FORTALECIMIENTO A LA SEGURIDAD CIUDADANA.

METAS DE RESULTADO	METAS DE PRODUCTO
	Pagar los salarios y prestaciones sociales del inspector de policía municipal.
	Numero de meses que se Pagan los Salarios y prestaciones sociales del inspector de policía.
Disminuir el numero de casos delictivos presentado en el Municipio en - 50/1000	Operar, mantener y adecuar Cuatro veces el vehículo de la policía durante el cuatrienio.
	Numero de reparaciones, mantenimiento y adecuación de los Vehículos de la policía durante el cuatrienio.
	Pagar los servicios públicos domiciliarios de la estación de policía Municipal.
Numero de casos delictivos presentados al año en el Municipio.	Numero de meses de pago del servicio públicos de la estación de policía.
	Construir, mantener o adecuar al menos 100 m2 de la estación de policía Municipal.
	Numero de metros cuadrados de la estación de policía construidos, adecuados o mejorados en el cuatrienio.
	Dotar dos veces al año de material necesario para el funcionamiento de la Estación de Policía.
	Numero de dotaciones de material para el funcionamiento de la estación de policía.

NUBIA SUÁREZ VELÁSQUEZ 2008 - 2011



MUNICIPIO DE PALMAS DEL SOCORRO PLAN DE DESARROLLO MUNICIPAL

NUEVAS OPORTUNIDADES PARA PALMAS

Palmas
Crear el centro de recepción del menor infractor y contraventor.
Porcentaje estado de Avance de la creación del centro de recepción del menor infractor.
Capacitar a 10 personas de la comunidad como promotores de convivencia ciudadana.
Numero de personas capacitadas como promotores de convivencia ciudadana.
Realizar ocho actividades con la policía comunitaria.
Numero de actividades realizadas con la policía comunitaria.
Desarrollar ocho jornadas de ornato y embellecimiento en zonas de mayor afectación.
Número de Jornadas de ornato y embellecimiento en zonas de mayor afectación.
Realizar cuatro consejos de seguridad municipal y de orden público.
Número de Consejos de Seguridad municipal y de orden público realizados.
Desarrollar cuatro planes operativos para la expedición de medidas administrativas para prevenir la comisión de los delitos y contravenciones.
Numero de planes operativos desarrollados para la expedición de medidas administrativas para la prevención de delitos y contravenciones.

NUBIA SUÁREZ VELÁSQUEZ 2008 - 2011



MUNICIPIO DE PALMAS DEL SOCORRO
 PLAN DE DESARROLLO MUNICIPAL

NUEVAS OPORTUNIDADES PARA PALMAS

FORTALECIMIENTO DE LOS DERECHOS HUMANOS.

METAS DE RESULTADO	METAS DE PRODUCTO
Mantener en cero el número de casos de violación de derechos humanos en el Municipio.	Capacitar a 50 personas en Derechos Humanos y derecho internacional humanitario.
Numero de casos de violación de derechos humanos presentados al año.	Numero de personas capacitadas en programas derechos humanos y derecho internacional humanitario.
	Creación y/o fortalecimiento del Comité Municipales de DDHH y DIH.
	Porcentaje estado de Avance de la Creación y/o fortalecimiento del Comité Municipal de DDHH y DIH.

3.5.2 SECTOR DESARROLLO INSTITUCIONAL

OBJETIVO SECTORIAL. Dirigir y orientar a la organización municipal por los diferentes procesos en la construcción de valores éticos, transparencia y compromiso con la comunidad apoyando las organizaciones que participan en los espacio de planeación y dando publicidad a las gestiones realizadas. Fortaleciendo por otra parte las actuaciones administrativas mediante la actualización de instrumentos para la toma de decisiones en especial para la priorización de la inversión, el aumento de ingresos tributarios y no tributarios, la evaluación de sus acciones y la capacitación del personal para de esta manera optimizar el cumplimiento y el desarrollo eficiente de las competencias constitucionales y legales, la misión, la visión y las políticas establecidas para encaminar a la institución por la senda de la calidad.

NUBIA SUÁREZ VELÁSQUEZ 2008 - 2011



MUNICIPIO DE PALMAS DEL SOCORRO PLAN DE DESARROLLO MUNICIPAL

NUEVAS OPORTUNIDADES PARA PALMAS

PROGRAMAS

- FORTALECIMIENTO ADMINISTRATIVO Y FINANCIERO

METAS DE RESULTADO	METAS DE PRODUCTO
Implementar tres herramientas para el desarrollo territorial	Diseñar y ejecutar el sistema de Gestión de Calidad ISO 9001.
Implementación herramientas para el desarrollo territorial.	Capacitar a tres funcionarios de la administración al año.
Capacitar a 12 funcionarios durante el cuatrienio.	Capacitar a tres funcionarios de la administración al año.
Funcionarios capacitados	Nº de funcionarios capacitados para mejorar la gestión local cada año.
Realizar dos Informes de evaluación de la gestión de las entidades territoriales publicados.	Realización del Plan de desarrollo Municipal.
	% de avance en la ejecución y seguimiento del Plan de Desarrollo Mpal.
Informes de evaluación de la gestión de las entidades territoriales publicados	Revisión total y seguimiento a través del expediente Municipal del Esquema de Ordenamiento territorial.
	% de avance en la revisión, ejecución y seguimiento del EOT a través del expediente municipal.
Aumentar los recaudos propios en un +50/1000.	Actualización del Código de rentas.
Recaudos por ingresos propios tributarios y no tributarios del municipio al año.	% Estado de Avance actualización del Código de rentas municipal.

NUBIA SUÁREZ VELÁSQUEZ 2008 - 2011



MUNICIPIO DE PALMAS DEL SOCORRO
PLAN DE DESARROLLO MUNICIPAL

NUEVAS OPORTUNIDADES PARA PALMAS

FORTALECIMIENTO Y DESARROLLO INSTITUCIONAL

METAS DE RESULTADO	METAS DE PRODUCTO
Dar cumplimiento al CONPES Social 055 de 2001.	Realizar dos acciones al año encaminadas al fortalecimiento en la eficiencia de las Secretarías de despacho.
Grado de cumplimiento (%) del CONPES Social 055 de 2001.	No. de acciones, encaminadas al fortalecimiento en la eficiencia de Secretarías de Despacho, realizadas durante los tres primeros años.
	Actualizar dos veces durante el cuatrienio la Base de datos del SISBEN.
Grado de cumplimiento (%) del CONPES Social 055 de 2001.	Numero de actualizaciones a la Base de datos del SISBEN en el cuatrienio.
Dar cumplimiento a la Ley 505 de 1999	Realizar la actualización de la estratificación Rural.
Grado de cumplimiento de la ley 505 de 1999.	% estado de avance del proceso de actualización de la Estratificación Rural.
Grado de cumplimiento de la ley 505 de 1999.	Realizar la actualización de la estratificación Urbana.
	% estado de avance del proceso de actualización de la Estratificación Urbana.
Garantizar el 40% del Pasivo Pensional de la Administración Municipal.	Programa actualización de base de Datos de PASIVOCOL
	% Estado de Avance del proceso de actualización y cálculo del Pasivo Pensional.
% del Pasivo pensional cubierto.	
Lograr la reorganización del 100% Archivo Municipal de conformidad con la Ley 509.	Realizar la actualización y organización del Archivo Municipal.
Porcentaje de la reorganización del Archivo Municipal.	% Estado de Avance del proceso de organización del archivo municipal.

NUBIA SUÁREZ VELÁSQUEZ 2008 - 2011



MUNICIPIO DE PALMAS DEL SOCORRO
PLAN DE DESARROLLO MUNICIPAL

NUEVAS OPORTUNIDADES PARA PALMAS

- DESARROLLO COMUNITARIO

METAS DE RESULTADO	METAS DE PRODUCTO
Lograr que 200 personas al año participen en los espacios de planeación.	Realizar en el año diez eventos "ALCALDE EN MI VEREDA".
Numero de personas participantes en los espacios de planeación.	Numero de Eventos "ALCALDE EN MI VEREDA" organizados al año.
Capacitar y apoyar al menos seis miembros del Consejo territorial de planeación.	Programa Apoyo administrativo y logístico para el buen funcionamiento del Consejo Territorial de Planeación.
Numero de miembros del consejo territorial de planeación capacitados.	% de avance en la ejecución del programa apoyo administrativo y logístico para el buen funcionamiento del Consejo Territorial de Planeación.
Capacitar y apoyar a 100 integrantes del programa ESTRATEGIA JUNTOS	Fortalecimiento y apoyo para la conformación del programa ESTRATEGIA JUNTOS.
Numero de Integrantes del programa ESTRATEGIA JUNTOS capacitados y apoyados.	% Estado de Avance del fortalecimiento y apoyo del programa ESTRATEGIA JUNTOS.

NUBIA SUÁREZ VELÁSQUEZ 2008 - 2011



MUNICIPIO DE PALMAS DEL SOCORRO PLAN DE DESARROLLO MUNICIPAL

NUEVAS OPORTUNIDADES PARA PALMAS

Lograr la participación comunitaria de 100 Jóvenes en los espacios de planeación participativa.	Fortalecimiento y apoyo para la conformación del Consejo de Juventudes.
Numero de jóvenes participantes en los espacios de planeación participativa	% Estado de Avance del fortalecimiento y apoyo del Consejo de Juventudes.
Lograr que 200 personas al año participen en los espacios de planeación.	Fortalecer y apoyar a cuatro juntas de acción comunal en el cuatrienio.
Numero de personas participantes en los espacios de planeación.	Numero de Juntas de sacciones comunales fortalecidas y mejoradas.

NUBIA SUÁREZ VELÁSQUEZ 2008 - 2011



MUNICIPIO DE PALMAS DEL SOCORRO
PLAN DE DESARROLLO MUNICIPAL

NUEVAS OPORTUNIDADES PARA PALMAS

3.6 RESUMEN: METAS, INDICADORES Y ESTRATEGIAS

3.6.1. POLÍTICA PROMOCIÓN DEL DESARROLLO

SECTOR: AGROPECUARIO

PROGRAMA: PROMOCIÓN DE MECANISMOS DE ASOCIACIÓN Y ALIANZA DE PRODUCTORES

OBJETIVOS	METAS DE RESULTADO	ESTRATEGIAS	INDICADORES	METAS DE PRODUCTO	INDICADORES	RESPONSABLE
Capacitar a los productores en las diferentes tecnologías del ciclo de producción y comercialización de productos agropecuarios.	Aumentar los ingresos familiares de los agricultores en un +100/I000 .	Realizar capacitaciones a los campesinos mas pobres y vulnerables en proyectos agropecuarios Conformar cadenas productivas, para generar mayores ingresos en los productores y comerciantes	Valor promedio de Ingresos mensuales familiares de la población.	Capacitar 30 productores campesinos en programas Agropecuarios Apoyar en la conformación de 4 cadenas productivas	Numero de campesinos capacitados en programas agropecuarios Numero de cadenas productivas conformadas	Alcalde Municipal, EPSAGRO



MUNICIPIO DE PALMAS DEL SOCORRO

PLAN DE DESARROLLO MUNICIPAL

NUEVAS OPORTUNIDADES PARA PALMAS

Disminuir en un punto la tasa de desempleo global	Generar productos de calidad a través de capacitación y manejo de pequeños productores en manejo de tecnología biológica y orgánica de cultivos.	Tasa de desempleo Global.	Asesorar y capacitar 25 pequeños productores en manejo de tecnología biológica y orgánica de cultivos.	Numero de pequeños productores capacitados en manejo y tecnología biológica y orgánica de cultivos
	Capacitar los pequeños productores agrícolas en proyectos de diversificación de cultivos, generando de esta manera empleo y el aumento de los ingresos familiares.		Capacitación del 50% de los productores agrícolas en proyectos de diversificación.	Numero de productores agrícolas capacitados en proyectos de diversificación.
Implementar el manual de seguridad social, riesgos profesionales y de higiene y seguridad industrial en cinco instituciones legalmente constituidas.	Numero de instituciones legalmente constituidas con manual de seguridad social, riesgos profesionales y de higiene y seguridad industrial implementados		Diseñar cuatro estrategias informativas dirigidas a toda la comunidad productiva del municipio acerca de la importancia de prevenir, los riesgos profesionales a todo nivel.	Numero de estrategias informativas dirigidas a toda la comunidad productiva del municipio acerca de la importancia de prevenir los riesgos profesionales a todo nivel.

NUBIA SUÁREZ VELÁSQUEZ 2008 - 2011

ALCALDIA DE PALMAS DEL SOCORRO

WEB: palmasdelsocorro-santander.gov.co

email: contacto@palmasdelsocorro-santander.gov.co



MUNICIPIO DE PALMAS DEL SOCORRO

PLAN DE DESARROLLO MUNICIPAL

NUEVAS OPORTUNIDADES PARA PALMAS

Realizar 1 taller de capacitación productiva a la población en situación de discapacidad.	% Estado de Avance de la realización del taller de capacitación productiva a la población en situación de discapacidad.
---	---

ALCALDIA DE PALMAS DEL SOCORRO

WEB: palmasdelsocorro-santander.gov.co

email: contacto@palmasdelsocorro-santander.gov.co

NUBIA SUÁREZ VELÁSQUEZ 2008 - 2011



MUNICIPIO DE PALMAS DEL SOCORRO
PLAN DE DESARROLLO MUNICIPAL

NUEVAS OPORTUNIDADES PARA PALMAS

SECTOR: AGROPECUARIO

PROGRAMA: ASISTENCIA TÉCNICA Y CAPACITACIÓN A PRODUCTORES AGROPECUARIOS

OBJETIVOS	METAS DE RESULTADO	ESTRATEGIAS	INDICADORES	METAS DE PRODUCTO	INDICADORES	RESPONSABLE
Brindar a la población palmas, el servicio de asistencia técnica agropecuaria, mediante el trabajo del personal idóneo para esta tarea, que además colaborarán en la ejecución de los programas y proyectos a desarrollar en la comunidad en el sector Agropecuario aumentando de esta manera los ingresos familiares.	Aumentar los ingresos familiares de los agricultores en un +100/1000 , aumentando la productividad de los vacunos y especies menores	Realizar capacitación a los diferentes productores pecuarios especialmente lo relacionado con especies menores. Adelantar campañas de prevención y control de enfermedades en vacunos. Gestionar recursos para la compra de maquinaria agrícola. Brindar asistencia técnica agropecuaria en todo el municipio.	Valor promedio de Ingresos mensuales familiares de la población.	Capacitar 50 habitantes del municipio en producción de especies menores. Adelantar en el 100% de los vacunos las campañas de prevención y control de enfermedades. Gestionar la compra de 3 utensilios y maquinaria agrícola para fortalecer la prestación de la asistencia técnica en el municipio. Brindar asistencia técnica agropecuaria al 100% de la población.	Numero de habitantes del municipio capacitados en producción de especies menores Numero de vacunos incluidos en campañas de prevención y control de enfermedades. Numero de maquinaria agrícola comprada Numero de familias beneficiadas con asistencia técnica a agropecuaria	Alcalde Municipal, EPSAGRO.

NUBIA SUÁREZ VELÁSQUEZ 2008 - 2011

ALCALDIA DE PALMAS DEL SOCORRO

WEB: palmasdelsocorro-santander.gov.co

email: contacto@palmasdelsocorro-santander.gov.co



MUNICIPIO DE PALMAS DEL SOCORRO
PLAN DE DESARROLLO MUNICIPAL

NUEVAS OPORTUNIDADES PARA PALMAS

SECTOR: AGROPECUARIO

PROGRAMA: PROGRAMAS Y PROYECTOS DE ASISTENCIA TÉCNICA AGROPECUARIA						
OBJETIVOS	METAS DE RESULTADO	ESTRATEGIAS	INDICADORES	METAS DE PRODUCTO	INDICADORES	RESPONSABLE
Diseñar y ejecutar proyectos agroecológicos, agroforestales y ganaderos mediante el fortalecimiento de la asistencia técnica, capacitación y fomento de cultivos de asociación de pequeños y medianos productores, para fomentar la diversificación agrícola, pecuaria y forestal, en los grupos menos favorecidos propendiendo por el mejoramiento de los ingresos familiares.	Aumentar los ingresos familiares de los agricultores en un +100/1000.	Realizar proyectos productivos agro ecológicos, agroforestales, ganaderos y de otras especies en aquellas personas que presentan necesidades económicas y teniendo algunas herramientas no han podido generar buenos recursos económicos y por ende sus ingresos familiares son bajos Realizar capacitaciones en producción y comercialización con apoyo de diferentes entidades.	Valor promedio de Ingresos mensuales familiares de la población.	Realizar 2 Proyectos agroecológicos, agroforestales, agroindustriales y biocomerciales durante el cuatrienio. Realizar dos proyectos ganaderos y de otras especies durante el cuatrienio. Realizar tres programas de capacitación en producción y comercialización.	Nº de proyectos productivos agroecológicos, agroforestales y agroindustriales adelantados para el desarrollo de cultivos de asociación. Nº de proyectos ganaderos y de otras especies, diseñados y ejecutados Nº de programas de capacitación en producción y comercialización diseñados y ejecutados, mediante apoyo del SENA.	Alcalde, EPSAGRO.

NUBIA SUÁREZ VELÁSQUEZ 2008 - 2011

ALCALDIA DE PALMAS DEL SOCORRO

WEB: palmasdelsocorro-santander.gov.co

email: contacto@palmasdelsocorro-santander.gov.co



MUNICIPIO DE PALMAS DEL SOCORRO
PLAN DE DESARROLLO MUNICIPAL

NUEVAS OPORTUNIDADES PARA PALMAS

SECTOR: COMERCIO Y TURISMO

PROGRAMA: PLAN MUNICIPAL DE TURISMO

OBJETIVOS	METAS DE RESULTADO	ESTRATEGIAS	INDICADORES	METAS DE PRODUCTO	INDICADORES	RESPONSABLE
Fortalecer y dinamizar el turismo mediante la ejecución de proyectos de mejoramiento de la infraestructura, organización de los diferentes actores y exaltación de sitios turísticos	Aumentar en un +1000/1000 número de turistas en el municipio.	<p>Crear acuerdos intersectoriales para promover el turismo en el municipio.</p> <p>Promoción del turismo a nivel regional, nacional e internacional.</p> <p>Brindar apoyo a las personas para que generen actividades empresariales turísticas.</p> <p>Gestionar los recursos para fortalecer, adecuar y recuperar el balneario de la piscina la Honda como un parador turístico de importancia y promocionando mediante convenios con diferentes entidades y municipios</p>	Numero de turistas que visitan el municipio al año	<p>Exaltación de cinco sitios turísticos a nivel regional y nacional.</p> <p>Realización del Plan de desarrollo turístico Municipal.</p> <p>Identificar y Adecuar cinco senderos eco turísticos.</p> <p>Apoyo en la Conformación del Consejo Municipal de turismo.</p> <p>Fortalecimiento, Adecuación y recuperación del balneario la HONDA</p>	<p>Numero de Sitios turísticos exaltado.</p> <p>Porcentaje de estado del Plan de desarrollo turístico.</p> <p>Numero de senderos eco turísticos, identificados y adecuados.</p> <p>% Estado de Avance de la conformación del Consejo Municipal de turismo.</p> <p>% Estado de la Adecuación y recuperación del balneario la HONDA.</p>	Alcalde Municipal, Secretario de Gobierno Municipal.

NUBIA SUÁREZ VELÁSQUEZ 2008 - 2011

ALCALDIA DE PALMAS DEL SOCORRO

WEB: palmasdelsocorro-santander.gov.co

email: contacto@palmasdelsocorro-santander.gov.co



MUNICIPIO DE PALMAS DEL SOCORRO
PLAN DE DESARROLLO MUNICIPAL

NUEVAS OPORTUNIDADES PARA PALMAS

SECTOR: COMERCIO Y TURISMO

PROGRAMA: APOYO Y CONSOLIDACIÓN DE LA ACTIVIDAD COMERCIAL

OBJETIVOS	METAS DE RESULTADO	ESTRATEGIAS	INDICADORES	METAS DE PRODUCTO	INDICADORES	RESPONSABLE
Organizar, apoyar y proyectar el sector de los comerciantes del municipio, disminuyendo los canales de comercialización generando más y mejor empleo aumentando los ingresos.	Disminuir la tasa de desempleo en un punto Aumentar en un +100/1000 los ingresos familiares.	Fomentar y apoyar la asociación de comerciantes con el fin de organizar la comunidad y que posean medios de apoyo para la disminución de los canales de comercialización. Capacitar a los comerciantes de la región sobre la disminución de costos en los procesos de comercialización y la mejora en la calidad de los productos.	Tasa de desempleo Global. Porcentaje de Ingresos familiares.	Apoyo en la creación de la asociación de comerciantes. Capacitación a 10 Comerciantes de la región.	% Estado de Avances de la conformación de la asociación de comerciante. Numero de comerciantes capacitados.	Alcalde, y Secretario de Gobierno.

NUBIA SUÁREZ VELÁSQUEZ 2008 - 2011

ALCALDIA DE PALMAS DEL SOCORRO

WEB: palmasdelsocorro-santander.gov.co

email: contacto@palmasdelsocorro-santander.gov.co



MUNICIPIO DE PALMAS DEL SOCORRO
PLAN DE DESARROLLO MUNICIPAL

NUEVAS OPORTUNIDADES PARA PALMAS

SECTOR: COMERCIO Y TURISMO

PROGRAMA: PRODUCCIÓN MANUFACTURERA Y ARTESANAL

OBJETIVOS	METAS DE RESULTADO	ESTRATEGIAS	INDICADORES	METAS DE PRODUCTO	INDICADORES	RESPONSABLE
Fomentar el trabajo asociativo mediante la capacitación, organización empresarial y el desarrollo de iniciativas de proyectos productivos.	Aumentar en un +100/1000 los ingresos familiares. Disminuir la tasa de desempleo en un punto.	Gestionar e implementar proyectos productivos a nivel comunitario Apoyándolos mediante capacitaciones en diferentes áreas.	Porcentaje de Ingresos familiares. Tasa de desempleo Global.	Capacitar a 30 personas en producción manufacturera y artesanal durante el cuatrienio.	Numero de personas capacitadas en producción manufacturera y artesanal.	Secretario de Gobierno Municipal, Alcalde Municipal

ALCALDIA DE PALMAS DEL SOCORRO

WEB: palmasdelsocorro-santander.gov.co

email: contacto@palmasdelsocorro-santander.gov.co

NUBIA SUÁREZ VELÁSQUEZ 2008 - 2011



MUNICIPIO DE PALMAS DEL SOCORRO
PLAN DE DESARROLLO MUNICIPAL

NUEVAS OPORTUNIDADES PARA PALMAS

3.6.2 POLÍTICA SOCIAL

SECTOR: EDUCACIÓN

PROGRAMA: MEJORAMIENTO Y DOTACIÓN DE AYUDAS DIDÁCTICAS EN LAS INSTALACIONES EDUCATIVAS DEL MUNICIPIO.

OBJETIVOS	METAS DE RESULTADO	ESTRATEGIAS	INDICADORES	METAS DE PRODUCTO	INDICADORES	RESPONSABLE
Dotar de material didáctico, textos y equipos audiovisuales los establecimientos educativos del municipio, para contribuir en la educación integral de los estudiantes.	Aumentar el puntaje promedio en las pruebas SABER en un +40/1000	Dotar todos los centros educativos del municipio con textos y material didáctico que se enfoquen en mejorar la calidad educativa y que realmente sean de uso institucional. Y apoyen la mejora en las pruebas de estado SABER e ICFES. Y fortaleciendo la educación informática.	Puntaje promedio en las pruebas SABER.	Dotar de material didáctico a todos las instituciones pertenecientes a los dos centros educativos. Dotar de al menos cinco equipos de cómputo para los centros educativos. Dotar de material didáctico a dos hogares de bienestar del municipio.	Numero de Centros educativos dotados de material didáctico. Numero de equipos de cómputo dotados para los centros educativos. Numero de Hogares de bienestar dotados con material didáctico.	Alcalde municipal, Secretaria de Gobierno y dirección de Núcleo.
				Implementación del proyecto "MIL MANERAS DE LEER".	% de estado de avance del proyecto "MIL MANERAS DE LEER"	

NUBIA SUÁREZ VELÁSQUEZ 2008 - 2011

ALCALDIA DE PALMAS DEL SOCORRO

WEB: palmasdelsocorro-santander.gov.co

email: contacto@palmasdelsocorro-santander.gov.co



MUNICIPIO DE PALMAS DEL SOCORRO
PLAN DE DESARROLLO MUNICIPAL

NUEVAS OPORTUNIDADES PARA PALMAS

SECTOR: EDUCACIÓN

PROGRAMA: FORTALECIMIENTO DE LOS PROGRAMAS DE EDUCACIÓN FORMAL Y NO FORMAL A LA POBLACIÓN ADULTA

OBJETIVOS	METAS DE RESULTADO	ESTRATEGIAS	INDICADORES	METAS DE PRODUCTO	INDICADORES	RESPONSABLE
<p>Gestionar e implementar convenios con instituciones de educación superior, para facilitar el acceso a jóvenes y adultos del estrato 1 y 2 al ciclo técnico e Incrementar el índice de cobertura educativa por medio de la implementación de nuevos programas bajo el Sistema de Aprendizaje Tutorial y que beneficie a la población adulta.</p>	<p>Aumentar en 8 el Número de adultos alfabetizados.</p> <p>Aumentar la Cobertura de educación media en +50/1000.</p> <p>Aumentar en 15 el número de adultos con educación técnica.</p>	<p>Apoyar, e implantar el bachillerato SAT mediante estrategias llamativas y beneficios sociales, guiada especialmente disminuir el analfabetismo y aumentar la cobertura en educación básica media</p> <p>Liderar y gestionar convenios con el SENA y la ESAP, aumentando la cobertura de educación no formal y técnica.</p> <p>Realizar campañas de alfabetización con el apoyo de los estudiante del Colegio la Inmaculada, enfocados especialmente a adultos entre los 37 y 57 años</p>	<p>Numero de adultos alfabetizados</p> <p>Cobertura de educación media</p> <p>Numero de adultos con educación técnica.</p> <p>Tasa de Analfabetismo.</p>	<p>Aumentar en un +30/1000 el numero de estudiantes bajo la modalidad SAT.</p> <p>Gestionar y apoyar 4 programas técnicos, tecnológicos, profesionales (ecoturismo, biocomercio, creación de empresas, entre otros.) y no formales.</p> <p>Desarrollar cuatro campañas en el cuatrienio de alfabetización dirigidos especialmente a los adultos entre los 37 y 57 años.</p>	<p>Numero de estudiantes bajo la modalidad SAT</p> <p>Numero de programas técnicos, tecnológicos, profesionales y no formales apoyados</p> <p>Numero de campañas desarrolladas en el cuatrienio de alfabetización dirigidos especialmente a los adultos entre los 37 y 57 años.</p>	<p>Alcalde municipal, Secretaria de Gobierno y de Núcleo.</p>

NUBIA SUÁREZ VELÁSQUEZ 2008 - 2011

ALCALDIA DE PALMAS DEL SOCORRO

WEB: palmasdelsocorro-santander.gov.co

email: contacto@palmasdelsocorro-santander.gov.co



MUNICIPIO DE PALMAS DEL SOCORRO
PLAN DE DESARROLLO MUNICIPAL

NUEVAS OPORTUNIDADES PARA PALMAS

SECTOR: EDUCACIÓN						
PROGRAMA: TRANSPORTE ESCOLAR						
OBJETIVOS	METAS DE RESULTADO	ESTRATEGIAS	INDICADORES	METAS DE PRODUCTO	INDICADORES	RESPONSABLE
Aumentar cobertura del servicio de transporte escolar para facilitar el desplazamiento de un mayor número de estudiantes a los centros educativos del municipio, con prioridad a los estudiantes con riesgo de deserción.	Disminuir en - 20/100 la tasa de deserción escolar. (Infancia y adolescencia) Aumentar la Cobertura de educación media en +50/1000. (Infancia y adolescencia)	Prestar el servicio de transporte escolar a todos los niños y adolescentes del municipio mediante recursos de gestión del orden departamental, fomentando de esta manera estrategias que generen interés en el estudio.	Tasa de deserción escolar. Cobertura de educación media	Garantizar la cobertura de transporte escolar a la comunidad educativa y aumentar en 10 cupos este servicio.	Numero de niños beneficiados con el subsidio al transporte escolar.	Alcalde municipal, Secretaria de Gobierno y dirección de Núcleo.

SECTOR: EDUCACIÓN						
PROGRAMA: MEJORAMIENTO Y REMODELACIÓN DE LOS PLANTELES EDUCATIVOS						
OBJETIVOS	METAS DE RESULTADO	ESTRATEGIAS	INDICADORES	METAS DE PRODUCTO	INDICADORES	RESPONSABLE
Mejorar, mantener y ampliar la infraestructura física de los planteles educativos del área urbana y rural, mejorando la calidad del servicio, observándose menos	Aumentar la tasa de cobertura bruta en educación básica + I/100. (Infancia y adolescencia) Aumentar la tasa de	Realizar el mejoramiento de la infraestructura educativa con prioridad en lo estructural, generando buen ambiente de estudio, incentivando a	Tasa de cobertura bruta en educación básica. Tasa de cobertura bruta en educación	Mejorar y remodelar la infraestructura de los dos centros educativos del Municipio.	Numero de centros educativos mejorados y remodelados	Alcalde municipal, Secretaria de Gobierno y dirección de Núcleo.

NUBIA SUÁREZ VELÁSQUEZ 2008 - 2011



MUNICIPIO DE PALMAS DEL SOCORRO

PLAN DE DESARROLLO MUNICIPAL

NUEVAS OPORTUNIDADES PARA PALMAS

riesgos en la prestación del mismo.	cobertura bruta en educación básica + (Infancia y adolescencia)	en + estudios primarios y secundarios.	la terminación de la media.	m2 de aula en buen estado por estudiante.	m2 de Estructura educativa en buen estado por estudiante.		
	Mantener en 2.22 los m2 de aula en buen estado por estudiante.						
	Mantener en 6.39 m2 de Estructura educativa en buen estado por estudiante.						

SECTOR: EDUCACIÓN

PROGRAMA: PAGO DE SERVICIOS PÚBLICOS DE LAS INSTALACIONES EDUCATIVAS

OBJETIVOS	METAS DE RESULTADO	ESTRATEGIAS	INDICADORES	METAS DE PRODUCTO	INDICADORES	RESPONSABLE
Fortalecer las instituciones educativas mediante el pago de los servicios públicos de acueducto, alcantarillado, aseo y energía eléctrica.	Disminuir en - 20/100 la tasa de deserción escolar. (Infancia y adolescencia)	Realizar el pago de servicios publico, fortaleciendo las instituciones educativas y generando saneamiento y buen ambiente de trabajo, incentivando de esta manera que los alumnos amor por el estudio.	Tasa de deserción escolar.	Fortalecer los dos centros educativos del Municipio mediante el pago de los servicios públicos de acueducto, alcantarillado, aseo y energía eléctrica.	Numero de Centros educativos beneficiados con el programa: pago de servicios públicos.	Alcalde municipal, Secretaria de Gobierno y dirección de Núcleo.

NUBIA SUÁREZ VELÁSQUEZ 2008 - 2011

ALCALDIA DE PALMAS DEL SOCORRO

WEB: palmasdelsocorro-santander.gov.co

email: contacto@palmasdelsocorro-santander.gov.co



MUNICIPIO DE PALMAS DEL SOCORRO
PLAN DE DESARROLLO MUNICIPAL

NUEVAS OPORTUNIDADES PARA PALMAS

SECTOR: EDUCACIÓN

PROGRAMA: CAPACITACIÓN

OBJETIVOS	METAS DE RESULTADO	ESTRATEGIAS	INDICADORES	METAS DE PRODUCTO	INDICADORES	RESPONSABLE
Fortalecer los procesos de capacitación de docentes, el desarrollo de las innovaciones pedagógicas, evaluación de programas educativos, con el fin de lograr mejor calidad educativa.	Lograr que el colegio la immaculada tenga resultados medios o altos en el examen ICFES. Aumentar el Puntaje promedio en las pruebas SABER en un +20/1000	Capacitar a estudiantes y docentes en aspectos que permitan mejorar la calidad educativa, dando como resultado mejores puntajes en las diferentes pruebas que evalúan los conocimientos y capacidades de los estudiantes.	Proporción del colegio con resultados medio - alto en el examen del ICFES. Puntaje promedio en las pruebas SABER.	Capacitar 30 estudiantes en identidad Palmeña y solidaridad y pruebas de estado ICFES, democracia participativa, empresas solidarias, tecnología e informática, segundo idioma y medio ambiente. Capacitar 5 docentes en las diferentes áreas de acuerdo a la demanda educativa.	Nº de estudiantes formados en identidad Palmeña y solidaridad y pruebas de estado ICFES, democracia participativa, empresas solidarias, tecnología e informática, segundo idioma, y medio ambiente. Nº de docentes capacitados en las diferentes áreas de acuerdo a la demanda educativa.	Alcalde municipal, Secretaria de Gobierno y dirección de Núcleo.

NUBIA SUÁREZ VELÁSQUEZ 2008 - 2011

ALCALDIA DE PALMAS DEL SOCORRO

WEB: palmasdelsocorro-santander.gov.co

email: contacto@palmasdelsocorro-santander.gov.co



MUNICIPIO DE PALMAS DEL SOCORRO
PLAN DE DESARROLLO MUNICIPAL

NUEVAS OPORTUNIDADES PARA PALMAS

SECTOR: EDUCACIÓN						
PROGRAMA: SUBSIDIO A LA POBLACIÓN ESCOLAR DEL MUNICIPIO						
OBJETIVOS	METAS DE RESULTADO	ESTRATEGIAS	INDICADORES	METAS DE PRODUCTO	INDICADORES	RESPONSABLE
Apoyar el regreso a clases de la población de escasos recursos, incentivando a los estudiantes mediante un subsidio escolar.	Disminuir en 20/1000 la tasa de deserción escolar. (Infancia y adolescencia)	Ofrecer el subsidio escolar realizando campañas puerta a puerta incentivando de manera llamativa el regreso a clases, especialmente en aquellos núcleos familiares mas necesitados.	Tasa de deserción escolar	Garantizar el subsidio escolar (Kits escolares y otros) a 400 niños de escasos recursos de niveles I y 2 del SISBEN.	Numero de niños beneficiados con el subsidio escolar.	Alcalde municipal, Secretaria de Gobierno y dirección de Núcleo.

SECTOR: SALUD						
PROGRAMA: CONSOLIDACIÓN Y MANTENIMIENTO DEL RÉGIMEN SUBSIDIADO.						
OBJETIVOS	METAS DE RESULTADO	ESTRATEGIAS	INDICADORES	METAS DE PRODUCTO	INDICADORES	RESPONSABLE
Mantener la cobertura de afiliación al régimen subsidiado del primer nivel de atención a la población con mayor índice de necesidades básicas insatisfechas.	Garantizar la cobertura de afiliación al régimen subsidiado al +100/100 de la población en Niveles I y 2 del SISBEN	Realizar campañas para incluir aquellas personas que se encuentran en bajas condiciones económicas y no cuenta con régimen subsidiado en salud, incluir aquellos que residen en Palmas y poseen régimen	Cobertura de Afiliación al régimen subsidiado	Garantizar la cobertura de afiliación al régimen subsidiado al +100/100 de la población en Niveles I y 2 del SISBEN	Cobertura de Afiliación al régimen subsidiado.	Secretaria de Salud Municipal.
				Convertir los 86		

NUBIA SUÁREZ VELÁSQUEZ 2008 - 2011

ALCALDIA DE PALMAS DEL SOCORRO

WEB: palmasdelsocorro-santander.gov.co

email: contacto@palmasdelsocorro-santander.gov.co



MUNICIPIO DE PALMAS DEL SOCORRO

PLAN DE DESARROLLO MUNICIPAL

NUEVAS OPORTUNIDADES PARA PALMAS

subsidio de otros municipios y excluir aquellos ciudadanos que no viven permanente en el Municipio y que por ley no deben contar con subsidio por parte del mismo.

cupos de Subsidio Parcial a Subsidio Total.

Numero de Subsidios Parciales convertidos a Totales.

SECTOR: SALUD

PROGRAMA: FORTALECIMIENTO DE LAS ACCIONES DEL PLAN MUNICIPAL DE SALUD EN ARMONÍA CON EL DECRETO 3039 DE 2007 Y RESOLUCIÓN 425 DE 2008 DEL MINISTERIO DE LA PROTECCIÓN.

OBJETIVOS	METAS DE RESULTADO	ESTRATEGIAS	INDICADORES	METAS DE PRODUCTO	INDICADORES	RESPONSABLE
Ejecutar y evaluar periódicamente los programas y proyectos contemplados en el Plan Municipal de Salud e Interventoría de SGSSS.	Implementar la política de salud mental y de reducción del consumo de sustancias psicoactivas y de construcción de paz y convivencia familiar Haz paz. (Infancia y adolescencia)	Realizar programas enfocados principalmente a disminuir la mortalidad materna, infantil y global, la desnutrición, aumentar la cobertura de vacunación, generando de esta manera un mejor nivel de vida para niños, adolescentes y comunidad en general.	% Estado de Avance de la Implementación de la política de Salud mental y de reducción del consumo de sustancias psicoactivas y de construcción de paz y convivencia familiar Haz paz.	Lograr el 100% de las actividades del Plan Municipal de Salud.	Numero de actividades del Plan Municipal de Salud ejecutados	Secretaría de Salud, Comisaría de Familias
	Aumentar al 100% la		Tasa de curación de los casos de			

NUBIA SUÁREZ VELÁSQUEZ 2008 - 2011

ALCALDIA DE PALMAS DEL SOCORRO

WEB: palmasdelsocorro-santander.gov.co

email: contacto@palmasdelsocorro-santander.gov.co



MUNICIPIO DE PALMAS DEL SOCORRO
PLAN DE DESARROLLO MUNICIPAL

NUEVAS OPORTUNIDADES PARA PALMAS

	<p>tasa de curación de los casos de tuberculosis pulmonar baciloscópica positiva.</p> <p>Mantener en cero la prevalencia de infección por VIH en población de 15 a 49 años.</p> <p>Disminuir el índice de dientes cariados, obturados y perdidos (COP) en 1/1000 promedio en la población a los 12 años de edad. (Infancia y adolescencia)</p> <p>Reducir el porcentaje de desnutrición crónica en 3% en niños menores de cinco años. (Infancia y adolescencia)</p> <p>Disminuir la Desnutrición global en niños menores de cinco años en un 20/1000. (Infancia y adolescencia)</p> <p>Mantener la fecundidad global en mujeres entre 15 y 49 años.</p>		<p>tuberculosis pulmonar baciloscópica positiva (%).</p> <p>Prevalencia de infección por VIH en población de 15 a 49 años.</p> <p>Índice de dientes cariados, obturados y perdidos (COP) en la población a los 12 años de edad.</p> <p>Porcentaje de desnutrición crónica.</p> <p>Desnutrición global en niños menores de cinco años.</p>	<p>Garantizar la vigilancia de todos los programas del Plan municipal de Salud</p> <p>Elaboración del plan local de Salud.</p>	<p>Número de proyectos del Plan Municipal de Salud vigilados.</p> <p>% de Avance del plan local de Salud.</p>	
--	--	--	---	--	---	--

NUBIA SUÁREZ VELÁSQUEZ 2008 - 2011

ALCALDIA DE PALMAS DEL SOCORRO

WEB: palmasdelsocorro-santander.gov.co

email: contacto@palmasdelsocorro-santander.gov.co



MUNICIPIO DE PALMAS DEL SOCORRO

PLAN DE DESARROLLO MUNICIPAL

NUEVAS OPORTUNIDADES PARA PALMAS

Mantener en 0, la tasa de mortalidad por cáncer de cuello uterino.	Fecundidad Global en mujeres entre 15 y 49 años.
Disminuir la tasa de mortalidad general en un – 5/1000. (Infancia y adolescencia)	Tasa de Mortalidad por cáncer de cuello uterino.
Reducir la prevalencia de casos de LEPRO I a 0.	Tasa de Mortalidad General.
Implementar la política de lactancia materna exclusiva hasta los seis meses. (Infancia y adolescencia).	Prevalencia de casos de Lepra.
Implementación del programa de salud ocupacional en el municipio.	Porcentaje estado de Avance de implementación de la política de lactancia materna hasta los seis meses.
	Porcentaje Estado de Avance del programa de Salud Ocupacional en el Municipio.

NUBIA SUÁREZ VELÁSQUEZ 2008 - 2011

ALCALDIA DE PALMAS DEL SOCORRO

WEB: palmasdelsocorro-santander.gov.co

email: contacto@palmasdelsocorro-santander.gov.co

226



MUNICIPIO DE PALMAS DEL SOCORRO
PLAN DE DESARROLLO MUNICIPAL

NUEVAS OPORTUNIDADES PARA PALMAS

SECTOR: SALUD

PROGRAMA: PRESTACIÓN DE SERVICIOS DE SALUD A LA POBLACIÓN POBRE Y VULNERABLE.						
OBJETIVOS	METAS DE RESULTADO	ESTRATEGIAS	INDICADORES	METAS DE PRODUCTO	INDICADORES	RESPONSABLE
Atender la demanda de la población pobre y vulnerable en el primer nivel de atención básica., garantizando la prestación del servicio de salud a los más pobres en el área de influencia.	Garantizar la prestación del servicio de salud subsidiado al 100% de la población, a través de recursos de demanda a la oferta.	Garantizar la prestación de servicios de salud a través de recursos de demanda a la oferta, ofreciendo de esta manera el primer nivel de atención al 100% de la población de los niveles I y 2 del SISBEN en el área de influencia.	Cobertura de Afiliación al régimen subsidiado	Garantizar la prestación de los servicios de salud a la población pobre no cubierta contratándolo con la red publica presente en el Municipio.	Porcentaje de población pobre no cubierta.	Secretaria de Salud

SECTOR: SALUD						
PROGRAMA: MANTENIMIENTO DE LA INFRAESTRUCTURA Y DOTACIÓN DEL CENTRO DE SALUD.						
OBJETIVOS	METAS DE RESULTADO	ESTRATEGIAS	INDICADORES	METAS DE PRODUCTO	INDICADORES	RESPONSABLE
Mantener el puesto de salud, mejorando su infraestructura y dotación, mejorando la prestación de los servicios de salud y generando un buen ambiente.	Mantenimiento de un puesto de salud.	Realizar el mantenimiento de los puestos de salud dando prioridad a la parte estructural	Numero de puestos de salud mantenidos	Mantenimiento, remodelación y adecuación de 10 m2 del puesto de salud local. Dotación de tres	Numero de m2 del puesto de salud mantenidos, remodelado y/o adecuados. Numero Instrumento	Secretario de Planeación y Secretaria de Salud Municipal.

NUBIA SUÁREZ VELÁSQUEZ 2008 - 2011

ALCALDIA DE PALMAS DEL SOCORRO

WEB: palmasdelsocorro-santander.gov.co

email: contacto@palmasdelsocorro-santander.gov.co



MUNICIPIO DE PALMAS DEL SOCORRO
PLAN DE DESARROLLO MUNICIPAL

NUEVAS OPORTUNIDADES PARA PALMAS

	Dotación de puestos de salud		Numero de puestos de salud dotados	instrumentos médicos y/o odontológicos para la mejora en la prestación de servicio de primer nivel.	médicos y/o odontológicos donados al Centro de Salud.	
--	------------------------------	--	------------------------------------	---	---	--

SECTOR: SALUD

PROGRAMA: PLAN DE GESTIÓN INTEGRAL DE RESIDUOS SÓLIDOS HOSPITALARIOS.

OBJETIVOS	METAS DE RESULTADO	ESTRATEGIAS	INDICADORES	METAS DE PRODUCTO	INDICADORES	RESPONSABLE
Realizar una gestión eficiente y sostenible de los residuos sólidos hospitalarios disminuyendo la contaminación ambiental y los recursos necesarios para la eliminación de material quirúrgico y hospitalario y así mismo mejorando la calidad de vida de todos los habitantes.	Disponer adecuadamente el 100% de los recursos hospitalarios.	Realizar al Plan de Gestión Integral de residuos sólidos Hospitalarios donde se analicen cada una de las posibles soluciones para su eliminación y disposición final, tomando como alternativa aquella que impacte en menor proporción al medio ambiente y económicamente sea viable.	% de residuos sólidos hospitalarios dispuestos adecuadamente.	Elaborar el Plan de Gestión integral de residuos Sólidos Hospitalarios.	% Estado de Avance de la elaboración del Plan de Gestión Integral de residuos sólidos hospitalarios.	Secretaria de Salud Municipal

NUBIA SUÁREZ VELÁSQUEZ 2008 - 2011

ALCALDIA DE PALMAS DEL SOCORRO

WEB: palmasdelsocorro-santander.gov.co

email: contacto@palmasdelsocorro-santander.gov.co



MUNICIPIO DE PALMAS DEL SOCORRO
PLAN DE DESARROLLO MUNICIPAL

NUEVAS OPORTUNIDADES PARA PALMAS

SECTOR: NUTRICIÓN Y ALIMENTACIÓN

PROGRAMA: ALIMENTACIÓN ESCOLAR.

OBJETIVOS	METAS DE RESULTADO	ESTRATEGIAS	INDICADORES	METAS DE PRODUCTO	INDICADORES	RESPONSABLE
Contribuir al mejoramiento de la situación alimentaría y nutricional, salud y calidad de la población escolar mediante el fortalecimiento los programas de alimentación y nutrición.	Mantener la cobertura en la prestación del servicio del programa de restaurantes escolares.	Realizar Convenios entre el Municipio – ICBF, así mismo cofinanciar con recursos del SGP y de libre Inversión para poder Brindar la cobertura deseada.	Niños beneficiados con el programa Restaurantes Escolares (acum.).	Mantener la cobertura del subsidio de alimentación escolar.	Numero de niños Beneficiados con el programa de alimentación escolar.	Secretaria de Salud Municipal.

NUBIA SUÁREZ VELÁSQUEZ 2008 - 2011

ALCALDIA DE PALMAS DEL SOCORRO

WEB: palmasdelsocorro-santander.gov.co

email: contacto@palmasdelsocorro-santander.gov.co



MUNICIPIO DE PALMAS DEL SOCORRO
PLAN DE DESARROLLO MUNICIPAL

NUEVAS OPORTUNIDADES PARA PALMAS

SECTOR: NUTRICIÓN Y ALIMENTACIÓN

PROGRAMA: PROGRAMA DE COMPLEMENTACIÓN ALIMENTARIA.

OBJETIVOS	METAS DE RESULTADO	ESTRATEGIAS	INDICADORES	METAS DE PRODUCTO	INDICADORES	RESPONSABLE
Mejorar el complemento nutricional, con el suministro del refrigerio escolar a la población estudiantil entre los 5 y 14 años durante el año de estudio.	Disminuir la desnutrición global en niños entre 5 y 14 años en un -20/I000. (Infancia y adolescencia)	Fortalecer el programa (VIDA) del departamento de Santander unido mejor alimentado. Realizar Convenio Bienestar Familiar Formular un plan para mejorar la alimentación, nutrición y hábitos alimenticios Adelantar actividades con el coordinador del Plan Municipal de Salud	Desnutrición Global en niños entre 5 y 14 años.	Atender 100 niños al año con el PROGRAMA DE COMPLEMENTACIÓN ALIMENTARIA.	Numero de niños atendidos con el complemento alimenticio del programa de Complementación Alimentaria. Porcentaje de estado de Avance para el diseño e implementación del sistema de información, comunicación para la promoción de patrones alimentarios.	Secretaría de Salud Municipal.

NUBIA SUÁREZ VELÁSQUEZ 2008 - 2011

ALCALDIA DE PALMAS DEL SOCORRO

WEB: palmasdelsocorro-santander.gov.co

email: contacto@palmasdelsocorro-santander.gov.co



MUNICIPIO DE PALMAS DEL SOCORRO
PLAN DE DESARROLLO MUNICIPAL

NUEVAS OPORTUNIDADES PARA PALMAS

SECTOR: NUTRICIÓN Y ALIMENTACIÓN

PROGRAMA: CONSTRUCCIÓN Y MANTENIMIENTO DE LA INFRAESTRUCTURA DE RESTAURANTES ESCOLARES.

OBJETIVOS	METAS DE RESULTADO	ESTRATEGIAS	INDICADORES	METAS DE PRODUCTO	INDICADORES	RESPONSABLE
Mejorar y mantener la prestación del Servicio de alimentación escolar mediante la mejora en las instalaciones y la construcción de nuevas instalaciones que se ajusten a la ley vigente.	Mantener la cobertura en la prestación del servicio del programa de restaurantes escolares. (Infancia y adolescencia) Aumentar en un +50/1000 el área en m2 de restaurante escolar por estudiante.	Con el apoyo y consenso de la comunidad realizar el mantenimiento de los restaurantes escolares priorizando en todos los aspectos. Solicitar recursos de cofinanciación del ente departamental para la construcción de nueva infraestructura acorde a la prestación del servicio.	Niños beneficiados con el programa Restaurantes Escolares (acum.). Número de m2 de restaurante por estudiante.	Mantenimiento, reparación y adecuación de restaurantes escolares. Construcción de un restaurante escolar en el cuatrienio.	Numero de restaurantes escolares mantenidos, reparados y adecuados. Numero de restaurantes escolares construidos	Secretaría de Planeación y Secretaría de Salud.

SECTOR: INFANCIA, ADOLESCENCIA Y FAMILIA

PROGRAMA: CREACIÓN Y FUNCIONAMIENTO DE LA COMISARÍA DE FAMILIA

OBJETIVOS	METAS DE RESULTADO	ESTRATEGIAS	INDICADORES	METAS DE PRODUCTO	INDICADORES	RESPONSABLE
	Disminuir los casos de maltrato infantil en un -500/1000 .		Número de casos de maltrato infantil.	Creación, Organización y Composición de la comisaría de familia municipal	Numero de Comisaría de familia Organizadas	

NUBIA SUÁREZ VELÁSQUEZ 2008 - 2011

ALCALDIA DE PALMAS DEL SOCORRO

WEB: palmasdelsocorro-santander.gov.co

email: contacto@palmasdelsocorro-santander.gov.co



MUNICIPIO DE PALMAS DEL SOCORRO

PLAN DE DESARROLLO MUNICIPAL

NUEVAS OPORTUNIDADES PARA PALMAS

<p>niños, niñas y adolescentes.</p>	<p>Disminuir en un 500/1000 los casos de abuso sexual en niños y adolescentes.</p> <p>Disminuir el trabajo infantil a cero.</p>	<p>Numero de casos de abuso sexual.</p> <p>Numero casos de trabajo infantil presentados.</p>	<p>Diseñar e implementar la estrategia AIEPI en las Instituciones Prestadoras de Servicios de Salud presentes en el Municipio. (L.B. = 0%)</p> <p>Creación del comité intersectorial de salud infantil (L.B. = 0%)</p> <p>Establecer la estrategia de vacunación sin barreras en las instituciones Prestadoras de Servicios de Salud presentes en el municipio.</p>	<p>Porcentaje estado de avance implementación de la estrategia AIEPI en las IPSS presentes en el Municipio.</p> <p>Porcentaje estado de Avance del establecimiento de la estrategia de Vacunación sin barreras en las instituciones prestadoras de servicios de salud presentes en el Municipio.</p>
-------------------------------------	---	--	---	--

NUBIA SUÁREZ VELÁSQUEZ 2008 - 2011

ALCALDIA DE PALMAS DEL SOCORRO

WEB: palmasdelsocorro-santander.gov.co

email: contacto@palmasdelsocorro-santander.gov.co



MUNICIPIO DE PALMAS DEL SOCORRO
PLAN DE DESARROLLO MUNICIPAL

NUEVAS OPORTUNIDADES PARA PALMAS

SECTOR: INFANCIA, ADOLESCENCIA Y FAMILIA

PROGRAMA: ATENCIÓN A LA INFANCIA, ADOLESCENCIA Y FAMILIA

OBJETIVOS	METAS DE RESULTADO	ESTRATEGIAS	INDICADORES	METAS DE PRODUCTO	INDICADORES	RESPONSABLE
Asegurar a través de proyectos Sociales las diferentes garantías para la infancia y adolescencia, establecidas en la Ley 1098 de 2006.	Mantener el numero de casos de mortalidad materna en cero Mantener el numero de casos de mortalidad infantil en cero Llevar el porcentaje de lactancia materna hasta los seis meses al 100% durante el cuatrienio. Disminuir en un 500/1000 el numero de casos de	Desarrollar campañas de capacitación a toda la población con énfasis en mujeres gestantes y mujeres entre los 20 y 33 años de edad sobre la prevención y causas de la mortalidad materna e infantil, y los beneficios de la lactancia materna en los niños generando conciencia del uso de los diferentes programas que existente en el municipio para disminuir estos índices. Realizar programas de expresión cultural, educación sexual y comunicación con los	Numero de Casos de mortalidad materna Numero de casos de mortalidad infantil Porcentaje de lactancia materna hasta los seis meses. Numero de casos de adolescentes en gestación.	Informar a las mujeres embarazadas sobre la importancia en la toma de exámenes de laboratorio por medio de 4 capacitaciones tanto en la zona rural como urbana. Promocionar la lactancia materna exclusiva hasta los seis meses mediante cuatro jornadas lúdicas (IAMI) Realizar 4 foros interactivos con los jóvenes de los centros	Numero de Capacitaciones realizadas sobre la importancia de la toma de exámenes de laboratorio. Numero de jornadas lúdicas del programa lactancia exclusiva hasta los seis meses. Porcentaje estado de Avance del programa de Promoción de	Alcalde, Secretaria de Salud, Municipal

NUBIA SUÁREZ VELÁSQUEZ 2008 - 2011

ALCALDIA DE PALMAS DEL SOCORRO

WEB: palmasdelsocorro-santander.gov.co

email: contacto@palmasdelsocorro-santander.gov.co



MUNICIPIO DE PALMAS DEL SOCORRO

PLAN DE DESARROLLO MUNICIPAL

NUEVAS OPORTUNIDADES PARA PALMAS

<p>adolescentes embarazadas</p> <p>Disminuir la deserción en 20/1000.</p> <p>lograr que el 100% de los niños del municipio registrado y aquellos mayores de ocho años tenga su tarjeta de identidad</p>	<p>adolescentes.</p> <p>Realizar campañas puerta a puerta, evitando la deserción escolar</p> <p>Realizar campañas mancomunadamente con la registraduría, las instituciones educativas y la alcaldía que propendan por el registro del total de la población y la tarjeta de identidad obligatoria para acceder a cualquier tipo de programa social.</p>	<p>Tasa de deserción escolar.</p> <p>Porcentaje de niños registrados.</p> <p>Porcentaje de niños mayores de 8 años con tarjeta de identidad.</p>	<p>educativos del Mpio promoviendo los valores, salud sexual y reproductiva y proyecto de vida.</p> <p>Realizar cuatro campañas para la disminución de deserción escolar.</p> <p>Realizar 4 campañas "TODOS CON REGISTRO CIVIL Y NUIP".</p>	<p>derechos y redes constructoras de paz.</p> <p>Numero de campañas para la disminución de la deserción escolar desarrolladas en el cuatrienio</p> <p>Numero de campañas realizadas sobre ciudadanía en la niñez.</p>	<p>Secretaria de Gobierno Municipal</p>
---	---	--	--	---	---



MUNICIPIO DE PALMAS DEL SOCORRO

PLAN DE DESARROLLO MUNICIPAL

NUEVAS OPORTUNIDADES PARA PALMAS

Realizar 4 foros interactivos con los jóvenes de los centros educativos del Mpio promoviendo los valores, salud sexual y reproductiva y proyecto de vida

Numero de foros interactivos realizados con los jóvenes de los centros educativos.

Implementar el programa Promoción de Derechos y Redes constructoras de paz

Porcentaje estado de Avance del programa de Promoción de derechos y redes constructoras de paz.

Implementar un modelo de servicio amigable de atención en salud sexual y reproductiva para jóvenes y adolescentes

Porcentaje estado de Avance de la implementación del modelo de servicio amigable de atención en salud sexual y reproductiva para jóvenes y adolescentes.

NUBIA SUÁREZ VELÁSQUEZ 2008 - 2011

ALCALDIA DE PALMAS DEL SOCORRO

WEB: palmasdelsocorro-santander.gov.co

email: contacto@palmasdelsocorro-santander.gov.co



MUNICIPIO DE PALMAS DEL SOCORRO

PLAN DE DESARROLLO MUNICIPAL

NUEVAS OPORTUNIDADES PARA PALMAS

		Desarrollar 4 actividades para decir Si a los anticonceptivos como el primer paso de una sexualidad responsable	Numero de Actividades desarrolladas para decir Si a los anticonceptivos.
		Diseñar e implementar la estrategia AIEPI en las Instituciones Prestadoras de Servicios de Salud presentes en el Municipio. (L.B. = 0%)	Porcentaje estado de avance implementación de la estrategia AIEPI en las IPSS presentes en el Municipio.
		Creación del comité intersectorial de salud infantil (L.B. = 0%)	Porcentaje estado de Avance de Creación del Comité intersectorial de Salud Infantil.

NUBIA SUÁREZ VELÁSQUEZ 2008 - 2011

ALCALDIA DE PALMAS DEL SOCORRO

WEB: palmasdelsocorro-santander.gov.co

email: contacto@palmasdelsocorro-santander.gov.co

236



MUNICIPIO DE PALMAS DEL SOCORRO
PLAN DE DESARROLLO MUNICIPAL

NUEVAS OPORTUNIDADES PARA PALMAS

				Establecer la estrategia de vacunación sin barreras en las instituciones Prestadoras de Servicios de Salud presentes en el municipio.	la de Avance del establecimiento de la estrategia de Vacunación sin barreras en las instituciones prestadoras de servicios de salud presentes en el Municipio.	Porcentaje de estado de Avance del establecimiento de la estrategia de Vacunación sin barreras en las instituciones prestadoras de servicios de salud presentes en el Municipio.
--	--	--	--	---	--	--

SECTOR: ATENCIÓN A GRUPOS VULNERABLES

PROGRAMA: PROTECCIÓN Y ATENCIÓN DE LA POBLACIÓN DE ADULTOS MAYORES

OBJETIVOS	METAS DE RESULTADO	ESTRATEGIAS	INDICADORES	METAS DE PRODUCTO	INDICADORES	RESPONSABLE
Diseñar y ejecutar programas especiales para la atención socioeconómica de la población vulnerable y desplazada del municipio.	Mantener 163 Cupos Adultos mayores Beneficiados con complemento alimentario.	Gestionar recursos para el mantenimiento y la posible ampliación del programa ADULTO MAYOR, así como realizar actividades lúdicas como complemento al subsidio económico. Gestionar recursos para el mantenimiento del programa JUAN LUÍS	Adultos mayores Beneficiados con complemento alimentario.	Realizar 4 Actividades de ocio, cultura y recreación para el cumplimiento de los compromisos adquiridos con el programa adulto mayor. Mantener la cobertura de 163 subsidios del programa Adulto Mayor	Numero de Actividades realizadas como complemento del programa adulto mayor Numero de personas con	Secretaria de Salud Municipal.

NUBIA SUÁREZ VELÁSQUEZ 2008 - 2011

ALCALDIA DE PALMAS DEL SOCORRO

WEB: palmasdelsocorro-santander.gov.co

email: contacto@palmasdelsocorro-santander.gov.co



MUNICIPIO DE PALMAS DEL SOCORRO
PLAN DE DESARROLLO MUNICIPAL

NUEVAS OPORTUNIDADES PARA PALMAS

	<p>Mantener 65 Cupos Adultos Mayores beneficiados con Subsidio Económico</p>	<p>LONDOÑO DE LA CUESTA, así como realizar actividades lúdicas como complemento al subsidio económico.</p> <p>Adultos Mayores beneficiados con Subsidio Económico.</p> <p>Gestionar recursos para el mantenimiento y ampliación del programa PEPESAN (PROPERAR), así como realizar actividades lúdicas como complemento al subsidio económico.</p>	<p>Realizar cuatro actividades lúdicas como complemento al subsidio económico de JUAN LUÍS LONDOÑO DE LA CUESTA.</p> <p>Mantener la cobertura de 20 subsidios del programa JUAN LUÍS LONDOÑO DE LA CUESTA.</p> <p>Realizar cuatro actividades lúdicas como complemento al subsidio económico de PEPESAN.</p> <p>Mantener la cobertura de 65 Subsidios en el programa PEPESAN.</p> <p>Realizar I taller ocupacional resaltando la</p>	<p>Subsidios del programa adulto mayor</p> <p>Numero de actividades lúdicas realizadas como complemento al subsidio económico de JUAN LUÍS LONDOÑO DE LA CUESTA.</p> <p>Numero de personas con subsidios del programa JUAN LUÍS LONDOÑO DE LA CUESTA</p> <p>Numero de actividades lúdicas realizadas como complemento al subsidio económico de PEPESAN</p> <p>Numero de personas con subsidio del programa PEPESAN.</p>	
--	--	--	--	---	--

NUBIA SUÁREZ VELÁSQUEZ 2008 - 2011

ALCALDIA DE PALMAS DEL SOCORRO

WEB: palmasdelsocorro-santander.gov.co

email: contacto@palmasdelsocorro-santander.gov.co



MUNICIPIO DE PALMAS DEL SOCORRO
PLAN DE DESARROLLO MUNICIPAL

NUEVAS OPORTUNIDADES PARA PALMAS

				importancia de incluir al discapacitado en la vida productiva del Municipio.	% Estado de Avance de la realización del taller relacionado con la importancia de incluir al discapacitado en la vida productiva.	
--	--	--	--	--	---	--

SECTOR: ATENCIÓN A GRUPOS VULNERABLES

PROGRAMA: ATENCIÓN A LA POBLACIÓN DESPLAZADA

OBJETIVOS	METAS DE RESULTADO	ESTRATEGIAS	INDICADORES	METAS DE PRODUCTO	INDICADORES	RESPONSABLE
Atender integralmente a la población desplazada registrada en el municipio, brindándoles los servicios necesarios para que tengan una vida mas digna.	Aumentar al 100% la cobertura de atención integral a la población en situación de desplazamiento en el Municipio de Palmas del Socorro. Lograr que el 100% de la población desplazada con necesidades en salud cuenten con afiliación al SGSSS. Lograr que el 100% de las familias desplazadas	Ofrecer servicios de salud, educación, servicios públicos, vivienda entre otros a todos los desplazados contados con recursos propios y de Gestión ante Acción Social, así mismo adoptar el PIU con el Apoyo del departamento.	Porcentaje de familias desplazadas atendidas al año. Porcentaje de personas desplazadas vinculadas al SGSSS.	Atender al 100% de la población desplazada del Municipio. Elaboración, adopción y seguimiento del Plan Integral Único.	Porcentaje de familias desplazadas atendidas al año. Porcentaje estado de avance de la elaboración, adopción y seguimiento del PIU.	Alcaldesa municipal, secretaria de Salud Municipal, Secretaria de Gobierno, Secretaria de Obras y Planeación, Personería Municipal y Policía Nacional.

NUBIA SUÁREZ VELÁSQUEZ 2008 - 2011

ALCALDIA DE PALMAS DEL SOCORRO

WEB: palmasdelsocorro-santander.gov.co

email: contacto@palmasdelsocorro-santander.gov.co



MUNICIPIO DE PALMAS DEL SOCORRO PLAN DE DESARROLLO MUNICIPAL

NUEVAS OPORTUNIDADES PARA PALMAS

<p>con vivienda inadecua obtengan subsidio de vivienda.</p> <p>Lograr que el 100% de las familias victimas del desplazamiento forzado con atención psicosocial.</p> <p>Lograr que todos los niños con la edad establecida cuenten con esquema completo de vacunación.</p> <p>Lograr que todas las Mujeres en situación de desplazamiento en periodo de gestación asistan a control prenatal.</p> <p>Lograr que el total de niños entre 5 y 16 años sean atendidos en el sector educativo.</p> <p>Lograr que todos los adultos mayores victimas del desplazamiento forzado sean beneficiarios con</p>	<p>Porcentaje de familias victimas del desplazamiento forzado con necesidades de vivienda, beneficiarias con subsidio de vivienda.</p> <p>Porcentaje de familias desplazadas con atención psicosocial.</p> <p>Porcentaje de niños pertenecientes a las familias victimas del desplazamiento forzado con esquema de vacunación completo.</p> <p>Porcentaje de Mujeres en situación de desplazamiento en</p>
--	--

NUBIA SUÁREZ VELÁSQUEZ 2008 - 2011

ALCALDIA DE PALMAS DEL SOCORRO

WEB: palmasdelsocorro-santander.gov.co

email: contacto@palmasdelsocorro-santander.gov.co



MUNICIPIO DE PALMAS DEL SOCORRO
PLAN DE DESARROLLO MUNICIPAL

NUEVAS OPORTUNIDADES PARA PALMAS

<p>complemento alimentario.</p> <p>Lograr que la totalidad de los niños pertenecientes a las familias víctimas del desplazamiento forzado estén incluidos al menos en un programa de atención al menor.</p> <p>Lograr que el 100% de las familias desplazadas por la violencia estén incluidas en algún programa de desarrollo económico.</p> <p>Lograr que la totalidad de los miembros de las familias desplazadas cuenten con documento de identificación.</p> <p>Lograr que el 100% de las personas desplazadas con riesgo extremo o riesgo extraordinario y que lo soliciten cuenten con protección.</p> <p>Logar que todas las familias desplazadas</p>			<p>periodo de gestación que asistena a control prenatal</p> <p>Porcentaje de niños y niñas entre 5 y 16 años atendidos en el sector educativo.</p> <p>% de Adultos mayores víctimas del desplazamiento forzado beneficiados con complemento alimentario.</p> <p>Porcentaje de niños pertenecientes a las familias víctimas del desplazamiento forzado incluidos al menos en un programa de atención al menor.</p> <p>Porcentaje de familias desplazadas por la violencia incluidas en algún programa de desarrollo económico.</p>			
---	--	--	---	--	--	--



MUNICIPIO DE PALMAS DEL SOCORRO

PLAN DE DESARROLLO MUNICIPAL

NUEVAS OPORTUNIDADES PARA PALMAS

<p>presentes en el Municipio cuenten con capacitación del Ministerio Público sobre sus derechos y deberes.</p> <p>Lograr que las familias desplazadas cumplan gradualmente con los nueve criterios de estabilización.</p> <p>Lograr que el 100% de las familias desplazadas que lo soliciten se encuentren incluidas dentro de la red Juntos.</p>			<p>Porcentaje de miembros de las familias desplazadas con documento de identificación.</p> <p>Porcentaje de personas desplazadas con riesgo extremo o riesgo extraordinario y que soliciten protección, la hayan obtenido.</p> <p>Porcentaje de familias desplazadas capacitadas a través de la personería y otros entes del ministerio público sobre sus derechos y deberes.</p> <p>Porcentaje de familias desplazadas que gradualmente cumplen los nueve criterios de</p>			
---	--	--	---	--	--	--

NUBIA SUÁREZ VELÁSQUEZ 2008 - 2011

ALCALDIA DE PALMAS DEL SOCORRO

WEB: palmasdelsocorro-santander.gov.co

email: contacto@palmasdelsocorro-santander.gov.co



MUNICIPIO DE PALMAS DEL SOCORRO
PLAN DE DESARROLLO MUNICIPAL

NUEVAS OPORTUNIDADES PARA PALMAS

			estabilización.		
			Porcentaje de familias desplazadas que lo hayan solicitado incluidas dentro de la red Juntos.		

SECTOR: ATENCIÓN A GRUPOS VULNERABLES

PROGRAMA: ATENCIÓN A LA POBLACIÓN INFANTIL, MADRES CABEZA DE HOGAR Y POBLACIÓN CON DEFICIENCIA Y DISCAPACIDAD.

OBJETIVOS	METAS DE RESULTADO	ESTRATEGIAS	INDICADORES	METAS DE PRODUCTO	INDICADORES	RESPONSABLE
Ofrecer apoyo económico a madres cabeza de hogar y población con discapacidad brindando una mejor calidad de vida, y disminuyendo la desigualdad existente.	Aumentar a + 25/100 el subsidiado de mujeres cabeza de hogar y discapacitados beneficiados con Subsidio económico. Mantener la cobertura de niños con subsidio	Aumentar y mantener el subsidio mediante gestión del orden departamental y aporte de recursos propios.	Numero de mujeres cabeza de hogar y discapacitados beneficiados con Subsidio económico. Numero de niños	Lograr 50 niños con bonos de subsidio económico. Lograr 23 discapacitados y madres cabeza de hogar con bonos de subsidio económico. Realizar 2 talleres de capacitación para promover la superación de las	Numero de niños con bonos de subsidio económico. Numero de discapacitados y madres cabeza de hogar con bonos de subsidio económico. Numero de talleres de capacitación	Secretaria de Salud Municipal.

NUBIA SUÁREZ VELÁSQUEZ 2008 - 2011

ALCALDIA DE PALMAS DEL SOCORRO

WEB: palmasdelsocorro-santander.gov.co

email: contacto@palmasdelsocorro-santander.gov.co



MUNICIPIO DE PALMAS DEL SOCORRO
PLAN DE DESARROLLO MUNICIPAL

NUEVAS OPORTUNIDADES PARA PALMAS

	<p>alimentario.</p> <p>Lograr que el 250/1000 de los discapacitados tenga acceso a programas sociales.</p>	<p>Organizar en el Municipio el comité de discapacidad como lo establece la Ley 1145 de 2007 como nivel de deliberación, construcción, seguimiento y</p>	<p>con subsidio alimentario.</p> <p>Realizar 2 talleres involucrando a los diferentes actores en el manejo, manipulación y preparación de alimentos, 2 jornadas de salud enfocadas al consumo de alimentos nutritivos y 2 jornadas lúdicas en complemento al programa de desayunos infantiles.</p> <p>Apoyo y Conformación del Comité Municipal de discapacidad</p> <p>Realizar I taller de capacitación productiva a la población en situación de discapacidad.</p> <p>Realizar I taller</p>	<p>madres cabeza de hogar.</p> <p>Realizar 2 talleres involucrando a los diferentes actores en el manejo, manipulación y preparación de alimentos de desayunos infantiles.</p> <p>Apoyo y Conformación del Comité Municipal de discapacidad</p> <p>Realizar I taller de capacitación productiva a la población en situación de discapacidad.</p> <p>Realizar I taller</p>	<p>para la superación de las madres de cabeza de hogar.</p> <p>Numero de talleres realizados involucrando a los diferentes actores en el manejo, manipulación y preparación de alimentos de desayunos infantiles.</p> <p>% Estado de Avance de la conformación y apoyo al Comité Municipal de discapacidad.</p> <p>% Estado de Avance de la realización del taller de capacitación productiva a la población en situación de discapacidad.</p> <p>% Estado de</p>	
--	--	--	---	---	---	--

NUBIA SUÁREZ VELÁSQUEZ 2008 - 2011

ALCALDIA DE PALMAS DEL SOCORRO

WEB: palmasdelsocorro-santander.gov.co

email: contacto@palmasdelsocorro-santander.gov.co



MUNICIPIO DE PALMAS DEL SOCORRO
PLAN DE DESARROLLO MUNICIPAL

NUEVAS OPORTUNIDADES PARA PALMAS

		verificación de la puesta en marcha de la política pública de discapacidad.		ocupacional resaltando la importancia de incluir al discapacitado en la vida productiva del Municipio.	Avance de la realización del taller relacionado con la importancia de incluir al discapacitado en la vida productiva.	
--	--	---	--	--	---	--

SECTOR: ATENCIÓN Y PREVENCIÓN DE DESASTRES

PROGRAMA: PREVENCIÓN DE DESASTRES

OBJETIVOS	METAS DE RESULTADO	ESTRATEGIAS	INDICADORES	METAS DE PRODUCTO	INDICADORES	RESPONSABLE
Mejorar el funcionamiento del comité por medio de la capacitación de sus miembros y la dotación de materiales y equipos.	Capacitar a 8 integrantes del Comité de Atención y prevención de desastres durante cada año.	Capacitar a 8 integrantes del comité de atención y prevención de desastres, formando divulgadores de información. Realizar campañas de prevención de desastres con apoyo del Comité de atención y prevención de desastres y la comunidad de la	Numero de integrantes del Comité de atención y prevención de desastres capacitados.	Capacitar a 8 integrantes del Comité de Atención y prevención de desastres durante cada año.	Numero de integrantes del comité de atención y prevención de desastres capacitados en el año. Por intermedio del CLOPAD realizar cuatro campañas capacitación a la comunidad sobre prevención de	Secretaría de Gobierno Municipal, alcalde Municipal. Numero de campañas de prevención de desastres realizadas en el cuatrienio.

NUBIA SUÁREZ VELÁSQUEZ 2008 - 2011

ALCALDIA DE PALMAS DEL SOCORRO

WEB: palmasdelsocorro-santander.gov.co

email: contacto@palmasdelsocorro-santander.gov.co



MUNICIPIO DE PALMAS DEL SOCORRO
PLAN DE DESARROLLO MUNICIPAL

NUEVAS OPORTUNIDADES PARA PALMAS

		región.		desastres en el cuatrienio.		
				Mantener activo el CLOPAD y realizar 24 reuniones ordinarias durante el cuatrienio.	Numero de reuniones ordinarias del CLOPAD realizadas.	

SECTOR: ATENCIÓN Y PREVENCIÓN DE DESASTRES

PROGRAMA: ATENCIÓN DE DESASTRES.

OBJETIVOS	METAS DE RESULTADO	ESTRATEGIAS	INDICADORES	METAS DE PRODUCTO	INDICADORES	RESPONSABLE
Implementar acciones tendientes a la reubicación de viviendas y adecuación de áreas urbanas y rurales en zonas de alto riesgo o afectación por eventos naturales.	Disminuir en un 10/1000 la población afectada por desastre natural.	Lograr la Integración de esfuerzos de las entidades públicas, privadas y comunidad de la región para la atención de diversos desastres naturales presentados	Población afectada por desastre natural.	Atender el 100% de los desastres naturales presentados durante el cuatrienio.	Porcentaje de desastres naturales atendidos durante el cuatrienio.	Secretaria de Gobierno Municipal, alcalde Municipal.

NUBIA SUÁREZ VELÁSQUEZ 2008 - 2011

ALCALDIA DE PALMAS DEL SOCORRO

WEB: palmasdelsocorro-santander.gov.co

email: contacto@palmasdelsocorro-santander.gov.co



MUNICIPIO DE PALMAS DEL SOCORRO
PLAN DE DESARROLLO MUNICIPAL

NUEVAS OPORTUNIDADES PARA PALMAS

SECTOR: ATENCIÓN Y PREVENCIÓN DE DESASTRES

PROGRAMA: PREVENCIÓN Y CONTROL DE INCENDIOS Y DEMAS CALAMIDADES CONEXAS

OBJETIVOS	METAS DE RESULTADO	ESTRATEGIAS	INDICADORES	METAS DE PRODUCTO	INDICADORES	RESPONSABLE
<p>La prevención y control de incendios y demás calamidades conexas a cargo de las instituciones bomberiles, como un servicio público esencial a cargo del Estado asegurando su prestación eficiente a todos los habitantes del territorio municipal, en forma directa o por medio de los Cuerpos de Bomberos Voluntarios.</p>	<p>Disminuir en -10/1000 las perdidas económicas ocasionadas por la presencia de desastres.</p>	<p>Creación de un sistema de seguridad contra incendios, mediante la dotación de equipos y herramientas necesarios para la prevención de estos desastres.</p> <p>Elaboración del proyecto del sistema de Seguridad contra Incendios, mediante la contratación del servicio con los bomberos voluntarios del municipio.</p>	<p>Pérdidas económicas ocasionadas por la presencia de desastres.</p>	<p>Donar cuatro equipos y herramientas requeridas para la prevención y control de incendios.</p> <p>Prestar el servicio de prevención y control de incendios durante los doce meses del año.</p>	<p>Numero de equipos y herramienta requerida para la prevención y control de incendios y demás calamidades conexas donados.</p> <p>Numero de meses de prestación del servicio de atención y prevención de incendios con el cuerpo de bomberos voluntarios, con base en el respectivo plan de prevención y control de incendios.</p>	<p>Secretaria de Gobierno Municipal, alcalde Municipal.</p>

NUBIA SUÁREZ VELÁSQUEZ 2008 - 2011

ALCALDIA DE PALMAS DEL SOCORRO

WEB: palmasdelsocorro-santander.gov.co

email: contacto@palmasdelsocorro-santander.gov.co



MUNICIPIO DE PALMAS DEL SOCORRO
PLAN DE DESARROLLO MUNICIPAL

NUEVAS OPORTUNIDADES PARA PALMAS

SECTOR: VIVIENDA

PROGRAMA: CONSTRUCCIÓN DE VIVIENDA DE INTERÉS SOCIAL RURAL

OBJETIVOS	METAS DE RESULTADO	ESTRATEGIAS	INDICADORES	METAS DE PRODUCTO	INDICADORES	RESPONSABLE
Gestionar la financiación del programa de vivienda de interés social a nivel urbano y rural, mejorando el nivel de vida de todos los palmeños.	Disminuir el numero de viviendas inadecuadas en un -5/100.	Gestionar recursos del nivel departamental y nacional promoviendo de esta manera la construcción de VIS, mejorando la calidad de vida y disminuyendo las Necesidades Básicas Insatisfechas.	Porcentaje de viviendas inadecuadas	Construcción de 40 viviendas de Interés social	Numero de viviendas construidas.	Secretario de Planeación Municipal – Alcalde Municipal

SECTOR: VIVIENDA

PROGRAMA: MEJORAMIENTO DE VIVIENDA RURAL

OBJETIVOS	METAS DE RESULTADO	ESTRATEGIAS	INDICADORES	METAS DE PRODUCTO	INDICADORES	RESPONSABLE
Ejecutar proyectos de mejoramiento de vivienda de interés social en el sector rural, favoreciendo los más necesitados y disminuyendo las	Disminuir los NBI en -30/1000	Gestionar recursos del nivel departamental y nacional promoviendo de esta manera el mejoramiento de VIS, mejorando la calidad de vida y disminuyendo	Porcentaje de NBI	Mejoramiento y adecuación de 60 viviendas.	Numero de mejoramientos de vivienda realizados	Secretario de Planeación Municipal – Alcalde Municipal

NUBIA SUÁREZ VELÁSQUEZ 2008 - 2011

ALCALDIA DE PALMAS DEL SOCORRO

WEB: palmasdelsocorro-santander.gov.co

email: contacto@palmasdelsocorro-santander.gov.co



MUNICIPIO DE PALMAS DEL SOCORRO
PLAN DE DESARROLLO MUNICIPAL

NUEVAS OPORTUNIDADES PARA PALMAS

Necesidades Básicas Insatisfechas.		las Necesidades Básicas Insatisfechas.			
------------------------------------	--	--	--	--	--

SECTOR: AGUA POTABLE Y SANEAMIENTO BÁSICO

PROGRAMA: AMPLIACIÓN Y MEJORAMIENTO DE LA RED DE ACUEDUCTO URBANO Y SISTEMA DE TRATAMIENTO

OBJETIVOS	METAS DE RESULTADO	ESTRATEGIAS	INDICADORES	METAS DE PRODUCTO	INDICADORES	RESPONSABLE
Mejorar la calidad y cobertura del servicio de Acueducto en el Casco urbano del Municipio, mejorando la calidad de vida de toda la población Palmeña.	<p>Aumentar la tasa de cobertura de acueducto urbano al 100%.</p> <p>Lograr el cumplimiento de todos los requisitos para la calidad del agua (IRCA e IRABA) al 100%.</p>	<p>Construir y mantener la Infraestructura Necesaria para ofrecer un buen servicio a todos los habitantes del casco urbano, con recursos del SGP y del fondo de servicios públicos.</p> <p>Mejorar y mantener la PTAP del casco urbano mediante la gestión de recursos departamentales y recursos del SGP y del fondo de servicios públicos.</p>	<p>Tasa de cobertura de acueducto urbano.</p> <p>Calidad del agua (IRCA e IRABA).</p>	<p>Realizar el Mantenimiento y Mejoramiento del Acueducto Municipal en 100%.</p> <p>Realizar la Ampliación del Acueducto Municipal en 20 Usuarios.</p> <p>Realizar el Mantenimiento y Mejoramiento de la Planta de Tratamiento de Agua Potable.</p> <p>Dotación de un kit (2 utensilios) de laboratorio que mejore los procedimientos de operación de</p>	<p>% de Avance del Mantenimiento y Mejoramiento del Acueducto Municipal.</p> <p>Numero de Usuarios de Ampliación del Acueducto Municipal.</p> <p>% de Avance del Mantenimiento y Mejoramiento de la Planta de Tratamiento de Agua Potable.</p> <p>Numero de utensilios de laboratorio dotados</p>	Secretario de Planeación Municipal.

NUBIA SUÁREZ VELÁSQUEZ 2008 - 2011

ALCALDIA DE PALMAS DEL SOCORRO

WEB: palmasdelsocorro-santander.gov.co

email: contacto@palmasdelsocorro-santander.gov.co



MUNICIPIO DE PALMAS DEL SOCORRO
PLAN DE DESARROLLO MUNICIPAL

NUEVAS OPORTUNIDADES PARA PALMAS

				las Plantas de Tratamiento de agua potable.	para la mejora en la operación de las PTAPs.	
--	--	--	--	---	--	--

SECTOR: AGUA POTABLE Y SANEAMIENTO BÁSICO

PROGRAMA: AMPLIACIÓN Y MEJORAMIENTO DE LA RED DE ALCANTARILLADO URBANO Y SISTEMA DE TRATAMIENTO

OBJETIVOS	METAS DE RESULTADO	ESTRATEGIAS	INDICADORES	METAS DE PRODUCTO	INDICADORES	RESPONSABLE
-----------	--------------------	-------------	-------------	-------------------	-------------	-------------

PROGRAMA: AMPLIACIÓN Y MEJORAMIENTO DE LA RED DE ALCANTARILLADO URBANO Y SISTEMAS DE TRATAMIENTO						
Mejorar la calidad y cobertura del servicio de Alcantarillado en el Casco urbano del Municipio, mejorando la calidad de vida de toda la población Palmeña.	Aumentar la tasa de cobertura de Alcantarillado Urbano al 100%.	Construir y mejorar la Infraestructura Necesaria para ofrecer un buen servicio a todos los habitantes del casco urbano, con recursos del SGP y del fondo de servicios públicos.	Tasa de cobertura de alcantarillado urbana.	Realizar el Mejoramiento del Alcantarillado Municipal en 100%.	% de Avance del Mejoramiento del Alcantarillado Municipal.	
	Mantener la existencia de tratamiento de aguas residuales en buenas condiciones.	Mejorar y mantener la PTAR del casco urbano mediante la gestión de recursos departamentales y recursos del SGP y del fondo de servicios	Existencia de tratamiento de aguas residuales en buenas condiciones.	Realizar la ampliación del Alcantarillado Municipal a 10 nuevos usuarios.	Numero de nuevos usuarios de Alcantarillado.	
				Realizar el Mantenimiento y Mejoramiento de la Planta de Tratamiento de Aguas Residuales del Casco Urbano.	% de Avance del Mantenimiento y Mejoramiento de la Planta de Tratamiento de Agua Residuales.	

NUBIA SUÁREZ VELÁSQUEZ 2008 - 2011

ALCALDIA DE PALMAS DEL SOCORRO

WEB: palmasdelsocorro-santander.gov.co

email: contacto@palmasdelsocorro-santander.gov.co



MUNICIPIO DE PALMAS DEL SOCORRO
PLAN DE DESARROLLO MUNICIPAL

NUEVAS OPORTUNIDADES PARA PALMAS

		públicos.			
--	--	-----------	--	--	--

SECTOR: AGUA POTABLE Y SANEAMIENTO BÁSICO

PROGRAMA: PREINVERSIÓN EN DISEÑOS, ESTUDIOS E INTERVENTORÍAS DE ACUEDUCTOS Y ALCANTARILLADOS

OBJETIVOS	METAS DE RESULTADO	ESTRATEGIAS	INDICADORES	METAS DE PRODUCTO	INDICADORES	RESPONSABLE
Adelantar las acciones pertinentes para la realización de proyectos de que contribuyan a mejorar la calidad de vida de la población mediante la optimización de los sistemas de acueducto y alcantarillado municipales, seguimiento como pauta lo establecido en el Plan Maestro de Acueducto y Alcantarillado.	Realizar al menos 4 estudios y proyectos para el cumplimiento del Plan maestro de Acueducto y Alcantarillado.	Realizar estudios y proyectos de preinversión ajustándose a las metas y proyectos prioritarios propuestos en el Plan maestro de acueducto y alcantarillado enfocados a mejorar la prestación de los servicios de acueducto y alcantarillado.	Numero de estudios y proyectos adelantados para el cumplimiento del Plan Maestro de Acueducto y Alcantarillado.	Realizar cuatro de preinversión durante el cuatrienio.	Numero de estudios de preinversión realizados en el cuatrienio.	Secretario de Planeación.

NUBIA SUÁREZ VELÁSQUEZ 2008 - 2011

ALCALDIA DE PALMAS DEL SOCORRO

WEB: palmasdelsocorro-santander.gov.co

email: contacto@palmasdelsocorro-santander.gov.co



MUNICIPIO DE PALMAS DEL SOCORRO
PLAN DE DESARROLLO MUNICIPAL

NUEVAS OPORTUNIDADES PARA PALMAS

SECTOR: AGUA POTABLE Y SANEAMIENTO BÁSICO

PROGRAMA: CONSTRUCCIÓN, AMPLIACIÓN Y MEJORAMIENTO DE LAS REDES DE ACUEDUCTOS COMUNITARIOS Y SISTEMA DE TRATAMIENTO

OBJETIVOS	METAS DE RESULTADO	ESTRATEGIAS	INDICADORES	METAS DE PRODUCTO	INDICADORES	RESPONSABLE
<p>Resolver las carencias de agua a nivel veredal mediante la construcción y mejoramiento de acueductos comunitarios, mejorando de esta manera la calidad de vida.</p>	<p>Aumentar la tasa de cobertura de acueducto rural al 100%.</p> <p>Lograr el cumplimiento de todos los requisitos para la calidad del agua (IRCA e IRABA) al 100% en la zona rural.</p>	<p>Construir y mantener la Infraestructura Necesaria para ofrecer un buen servicio a todos los habitantes de la zona rural, con recursos del SGP y de gestión departamental.</p> <p>Mejorar, construir y mantener las PTAP's de la zona rural mediante la gestión de recursos departamentales y recursos del SGP.</p>	<p>Tasa de cobertura de acueducto rural.</p> <p>Calidad del agua (IRCA e IRABA).</p>	<p>Ampliación y mejoramiento de seis Acueductos comunitarios.</p> <p>Mejoramiento de la captación del acueducto de la Ensiñada</p> <p>Instalación de 20 nuevos micro medidores</p> <p>Mantener y mejorar seis PTAP's de los acueductos comunitarios.</p> <p>Construir dos PTAP para igual número de acueductos comunitarios.</p>	<p>Numero de Acueductos comunitarios Ampliados y mejorados.</p> <p>% Estado de Avance del mejoramiento de la Captación del Acueducto la Ensiñada.</p> <p>Numero de micromedidores instalados en el cuatrienio</p> <p>Numero de PTAP's Comunitarias Mantenidas y mejoradas.</p> <p>Numero de PTAP construidas durante el cuatrienio.</p>	<p>Secretario de Planeación Municipal.</p>

NUBIA SUÁREZ VELÁSQUEZ 2008 - 2011



MUNICIPIO DE PALMAS DEL SOCORRO
PLAN DE DESARROLLO MUNICIPAL

NUEVAS OPORTUNIDADES PARA PALMAS

SECTOR: AGUA POTABLE Y SANEAMIENTO BÁSICO

PROGRAMA: IMPLEMENTACIÓN DE ESQUEMAS ORGANIZACIONALES PARA LA ADMINISTRACIÓN DE LOS SISTEMAS DE ACUEDUCTO Y ALCANTARILLADO.

OBJETIVOS	METAS DE RESULTADO	ESTRATEGIAS	INDICADORES	METAS DE PRODUCTO	INDICADORES	RESPONSABLE
Garantizar el funcionamiento eficiente del servicio de Acueducto y Alcantarillado dando cumplimiento a las directivas 015 de 2005, 0005 de 2008 de la procuraduría general de la Nación y a la Ley 142 de 1994.	Lograr el 100% de Cumplimiento de la directiva 015 de 2005 y 0005 de 2008 de la procuraduría General de la Nación. Lograr la autonomía financiera de 6 asociaciones que atienden el servicio de AAA en el Municipio. Fortalecer seis organizaciones de acueductos comunitarios para la prestación eficiente de sus servicios.	Realizar los estudios establecidos en las directivas de la procuraduría, en las obligaciones expresadas en la Ley 142 de 1994, el decreto 1013 de 2005 entre otros, registrando la información solicitada en el SUI.	% de Estado de Avance del Cumplimiento de la directiva 015 de 2005 y 0005 de 2008 de la procuraduría General de la Nación. Numero de asociaciones prestadoras de los servicios públicos de AAA con autonomía financiera. Numero de organizaciones de acueductos comunitarios fortalecidas para la prestación eficiente de sus servicios.	Creación y/o reestructuración de la empresa prestadora de servicios públicos con los parámetros establecidos en la Ley 142 de 1994. Publicación del 100% de la información correspondiente a los servicios públicos en el SUI. Seguimiento del programa AYUEDA para el ahorro y uso eficiente del agua. Realizar cuatro caracterizaciones de	% Estado de Avance de la creación y/o reestructuración de la empresa prestadora de servicios públicos con los parámetros establecidos en la Ley 142 de 1994. % Estado de Avance de Publicación de información correspondiente a los servicios públicos en el SUI. % de estado de Avance del Programa AYUEDA para el ahorro y uso eficiente del agua. Numero de caracterizaciones de agua de conformidad con lo establecido	Secretario de Planeación Municipal.

NUBIA SUÁREZ VELÁSQUEZ 2008 - 2011

ALCALDIA DE PALMAS DEL SOCORRO

WEB: palmasdelsocorro-santander.gov.co

email: contacto@palmasdelsocorro-santander.gov.co



MUNICIPIO DE PALMAS DEL SOCORRO

PLAN DE DESARROLLO MUNICIPAL

NUEVAS OPORTUNIDADES PARA PALMAS

				agua durante el cuatrienio de acuerdo a lo establecido por la CAS.	por la CAS elaborados durante el cuatrienio.	
	Mejorar la prestación del servicios de Acueducto, Alcantarillado y Aseo a un +750/1000		% de mejoramiento de la prestación de servicios públicos de Acueducto, Alcantarillado y Aseo.	% de agua potable y Saneamiento Básico	% Estado de Avance de la inclusión del Municipio en los planes departamentales de Agua Potable y Saneamiento Básico.	

NUBIA SUÁREZ VELÁSQUEZ 2008 - 2011

ALCALDIA DE PALMAS DEL SOCORRO

WEB: palmasdelsocorro-santander.gov.co

email: contacto@palmasdelsocorro-santander.gov.co



MUNICIPIO DE PALMAS DEL SOCORRO
PLAN DE DESARROLLO MUNICIPAL

NUEVAS OPORTUNIDADES PARA PALMAS

SECTOR: AGUA POTABLE Y SANEAMIENTO BÁSICO

PROGRAMA: SUBSIDIOS DE SERVICIOS PÚBLICOS DOMICILIARIOS

OBJETIVOS	METAS DE RESULTADO	ESTRATEGIAS	INDICADORES	METAS DE PRODUCTO	INDICADORES	RESPONSABLE
Fortalecer el aumento de cobertura de los servicios públicos de acueducto, alcantarillado y aseo, subsidiando dichos servicios a las familias mas necesitadas logrando equidad social y mejor calidad de vida.	<p>Aumentar la tasa de cobertura de acueducto rural y urbano al 100%.</p> <p>Aumentar la tasa de cobertura de alcantarillado Urbano al 100%.</p> <p>Aumentar la tasa de cobertura del servicio de recolección de residuos sólidos en un +70/1000.</p>		<p>Tasa de cobertura de acueducto rural y urbano.</p> <p>Tasa de cobertura de alcantarillado urbana.</p> <p>Tasa de cobertura del servicio de recolección de residuos sólidos.</p>	<p>Beneficiar 400 familias de estratos 1, 2 y 3 con los subsidios de Acueducto, Alcantarillado y Aseo.</p>	<p>Numero de familias de los estratos 1, 2 y 3 beneficiadas con los Subsidios de Acueducto, Alcantarillado y Aseo.</p>	<p>Alcaldesa municipal, Organizaciones de Acueductos comunitarios y Secretarías de Planeación.</p>



MUNICIPIO DE PALMAS DEL SOCORRO
PLAN DE DESARROLLO MUNICIPAL

NUEVAS OPORTUNIDADES PARA PALMAS

SECTOR: AGUA POTABLE Y SANEAMIENTO BÁSICO

PROGRAMA: MANEJO INTEGRAL DE RESIDUOS SÓLIDOS

OBJETIVOS	METAS DE RESULTADO	ESTRATEGIAS	INDICADORES	METAS DE PRODUCTO	INDICADORES	RESPONSABLE
Realizar una gestión eficiente y sostenible de los residuos sólidos del municipio, aumentando la cobertura y mejorando la calidad de vida de los habitantes.	Lograr que el 100% de los residuos sólidos recolectados, seleccionados en la fuente y dispuestos en un relleno sanitario. Aumentar la tasa de cobertura del servicio de recolección de residuos sólidos en un +70/1000	Revisar, corregir y presentar a la entidad competente para su concepto el PGIRS. Realizar la recolección de residuos sólidos teniendo en cuenta lo establecido en el PGIRS, realizando campañas de capacitación de selección en la fuente y aumentando el área de influencia a las viviendas rurales cercanas al casco urbano.	% de Recolección de residuos sólidos seleccionados en la fuente y dispuestos en un relleno sanitario. Tasa de cobertura del servicio de recolección de residuos sólidos.	Elaborar y ejecutar el 100% de Programa Integral de Residuos sólidos. Realizar el 100% la recolección y disposición final de residuos sólidos una vez a la semana.	% de Avance de la elaboración e implementación del PGIRS. % de Avance del proceso de recolección y disposición final de residuos sólidos.	Secretaría de Planeación Municipal, Empresa de Servicios Públicos domiciliarios.



MUNICIPIO DE PALMAS DEL SOCORRO
PLAN DE DESARROLLO MUNICIPAL

NUEVAS OPORTUNIDADES PARA PALMAS

SECTOR: AGUA POTABLE Y SANEAMIENTO BÁSICO

PROGRAMA: CONSERVACIÓN, PROTECCIÓN Y REFORESTACIÓN DE MICROCUENCAS QUE ABASTECEN LOS SISTEMAS DE ACUEDUCTOS.

OBJETIVOS	METAS DE RESULTADO	ESTRATEGIAS	INDICADORES	METAS DE PRODUCTO	INDICADORES	RESPONSABLE
Conservar y recuperar las principales cuencas hidrográficas del municipio.	Mantener la oferta de agua por habitante en el Municipio.	Reforestar las rondas de quebradas y ríos y nacaderos que sean fuentes de agua mediante la gestión de recursos ante la CAS y recursos propios.	Oferta de Agua por habitante.	Recuperar y reforestar 10000 m2 en las rondas de ríos y quebradas.	Número de metros cuadrados recuperados y reforestados en las rondas de ríos y quebradas.	Secretaría de Planeación y EPSAGRO.
				Recuperar y reforestar cuatro nacaderos en el cuatrienio.	Número de nacaderos recuperados y reforestados en el cuatrienio.	



MUNICIPIO DE PALMAS DEL SOCORRO
PLAN DE DESARROLLO MUNICIPAL

NUEVAS OPORTUNIDADES PARA PALMAS

SECTOR: AGUA POTABLE Y SANEAMIENTO BÁSICO

PROGRAMA: SANEAMIENTO BASICO RURAL

OBJETIVOS	METAS DE RESULTADO	ESTRATEGIAS	INDICADORES	METAS DE PRODUCTO	INDICADORES	RESPONSABLE
Brindar apoyo a las viviendas más necesitadas, que no cuentan con un baño y pozo séptico y cocina, para mejorar las condiciones sanitarias y salubridad de la población en el área rural del municipio, disminuyendo así mismo las necesidades básicas insatisfechas.	Aumentar la cobertura de Pozos sépticos en + 23/1000 Disminuir los NBI en - 30/1000	Construir Pozos sépticos mediante el apoyo de mano de obra de la comunidad, con recursos de gestión del orden departamental y recursos del SGP. Construir Unidades Sanitarias mediante el apoyo de mano de obra de la comunidad, con recursos de gestión del orden departamental y recursos del SGP.	Cobertura rural de alcantarillado y pozos sépticos-letrinas en la zona rural. Porcentaje de NBI	Construcción de 20 Pozos Séptico en la Zona Rural del Municipio. Construcción de 20 unidades Sanitarias en la zona rural.	Numero de pozos sépticos construidos y adecuados durante el cuatrienio en la zona rural. Numero de Unidades Sanitarias construidas durante el cuatrienio en la zona rural.	Secretario de Planeación Municipal.

NUBIA SUÁREZ VELÁSQUEZ 2008 - 2011

ALCALDIA DE PALMAS DEL SOCORRO

WEB: palmasdelsocorro-santander.gov.co

email: contacto@palmasdelsocorro-santander.gov.co



MUNICIPIO DE PALMAS DEL SOCORRO
PLAN DE DESARROLLO MUNICIPAL

NUEVAS OPORTUNIDADES PARA PALMAS

SECTOR: CULTURA

PROGRAMA: RECUPERACIÓN DEL PATRIMONIO HISTÓRICO, NATURAL Y CULTURAL.

OBJETIVOS	METAS DE RESULTADO	ESTRATEGIAS	INDICADORES	METAS DE PRODUCTO	INDICADORES	RESPONSABLE
Inventariar, Rescatar y promocionar información y sitios de interés histórico, natural y cultural para incentivar la actividad turística en el municipio, para consolidar procesos de identidad cultural santandereana.	Aumentar en un +1000/1000 el número de turistas. Lograr 100 personas visiten la Casa de la cultura al año Inventariar el 100% de los bienes culturales del municipio.	Exaltar y adecuar sitios geográficos históricos promocionando el turismo en la región. Recuperar el patrimonio histórico natural del Municipio fortaleciendo el turismo en la región. Mediante apoyo de la comunidad y la realización de una campaña exhaustiva de búsqueda de los bienes culturales, artísticos e históricos de la región, realizar el inventario de los bienes históricos y culturales del municipio.	Numero de turistas que visitan al municipio en el año. Numero de personas que visitan la Casa de la cultura al año % Estado de Avance de la recuperación de los bienes históricos y culturales del Municipio.	Lograr el 100% de exaltación y promoción de cinco sitios geográficos e históricos del municipio. Lograr el 50% del diseño y ejecución del proyecto de recuperación del patrimonio histórico-cultural. Lograr inventariar el 100% de los bienes históricos y culturales del municipio.	% estado de avance del proyecto de exaltación y promoción de cinco sitios geográficos e históricos del municipio. % de avance en el diseño y ejecución del proyecto de recuperación del patrimonio histórico-cultural. % de Estado de Avance del inventario de los bienes históricos y culturales del municipio.	Secretaria de Salud, Secretaria de Planeación y Secretaria de Gobierno.

NUBIA SUÁREZ VELÁSQUEZ 2008 - 2011

ALCALDIA DE PALMAS DEL SOCORRO

WEB: palmasdelsocorro-santander.gov.co

email: contacto@palmasdelsocorro-santander.gov.co



MUNICIPIO DE PALMAS DEL SOCORRO
PLAN DE DESARROLLO MUNICIPAL

NUEVAS OPORTUNIDADES PARA PALMAS

SECTOR: CULTURA

PROGRAMA: PROMOCIÓN DE LOS VALORES ARTÍSTICOS Y CULTURALES

OBJETIVOS	METAS DE RESULTADO	ESTRATEGIAS	INDICADORES	METAS DE PRODUCTO	INDICADORES	RESPONSABLE
Organizar eventos artísticos y culturales integrando la comunidad educativa y promoviendo los valores culturales buscando una identidad cultural en el Municipio.	Apoyar en la conformación de cuatro Agrupaciones musicales y orquestas sinfónicas, bandas musicales, grupos culturales y artísticos juveniles e infantiles en el cuatrienio.	Conformar y apoyar a diferentes grupos artísticos y culturales en el municipio, fortaleciendo de esta manera la identidad cultural. Apoyar diferentes eventos culturales y artísticos en el municipio que integren a la comunidad y que fortalezcan el turismo, generando además una identidad cultural.	Agrupaciones musicales y orquestas sinfónicas juveniles e infantiles funcionando.	Conformar cuatro grupos culturales y artísticos dentro de las diferentes manifestaciones artísticas y culturales en el municipio. Apoyar y/o realizar cuatro encuentros socioculturales y artísticos en el cuatrienio que integran a la comunidad y fortalecen la identidad cultural. Realizar cuatro domingos culturales en el cuatrienio que fortalezcan la identidad cultural del municipio.	No. de grupos culturales y artísticos conformados dentro de las diferentes manifestaciones artísticas y culturales en el municipio. No. de encuentros socioculturales y artísticos en el cuatrienio que integran a la comunidad y fortalecen la identidad cultural. No. de Domingos culturales realizados en el cuatrienio que fortalezcan la	Secretaria de Salud Municipal, Secretaria de Gobierno y Alcaldesa Municipal.

NUBIA SUÁREZ VELÁSQUEZ 2008 - 2011

ALCALDIA DE PALMAS DEL SOCORRO

WEB: palmasdelsocorro-santander.gov.co

email: contacto@palmasdelsocorro-santander.gov.co



MUNICIPIO DE PALMAS DEL SOCORRO
PLAN DE DESARROLLO MUNICIPAL

NUEVAS OPORTUNIDADES PARA PALMAS

<p>Realizar y/o apoyar 13 Eventos artísticos y culturales.</p>	<p>Establecer el festival de Danzas folclóricas, fortaleciendo el turismo y generando una identidad cultural.</p>	<p>Realizar las fiestas y ferias de Palmas del Socorro mediante la gestión de recursos del orden departamental y aprovechamiento de los recursos propios.</p>	<p>Eventos artísticos y culturales apoyados.</p>	<p>Realizar cuatro festivales de danzas folclóricas en el cuatrienio.</p> <p>Lograr la ejecución de las ferias y fiestas de Palmas del Socorro.</p> <p>Instalar una valla cultural y turística del municipio de 15 m2</p>	<p>identidad cultural del municipio.</p> <p>No. de festivales de danzas folclóricas realizados en el cuatrienio.</p> <p>% Estado de avance en la ejecución de las ferias y fiestas de Palmas del Socorro.</p> <p>Numero de metros cuadrados de vallas informativas, culturales y turísticas instaladas en el Municipio.</p>	<p>Aumentar en un +1000/1000 el número de turistas.</p>
--	---	---	--	---	---	--



MUNICIPIO DE PALMAS DEL SOCORRO
PLAN DE DESARROLLO MUNICIPAL

NUEVAS OPORTUNIDADES PARA PALMAS

SECTOR: CULTURA

PROGRAMA: MANTENIMIENTO Y DOTACIÓN DE LA BIBLIOTECA MUNICIPAL

OBJETIVOS	METAS DE RESULTADO	ESTRATEGIAS	INDICADORES	METAS DE PRODUCTO	INDICADORES	RESPONSABLE
Garantizar el servicio de biblioteca al total de la población del municipio, con óptimas instalaciones, buen material de consulta y las mejores condiciones posibles de comodidad, con el objeto de incrementar la cobertura e incentivar su ingreso.	Aumentar en + 50/1000 el número de Visitantes a la biblioteca municipal en el año.	Realizar el mantenimiento de la Infraestructura de la Biblioteca Municipal mejorando su comodidad y capacidad, mediante la gestión de recursos de orden departamental. Dotar la biblioteca Municipal con material de mayor interés para la comunidad que permita el aumento de los visitantes.	Número de Visitantes a la biblioteca municipal al año.	Realizar el mantenimiento y adecuación de 40 m ² de la biblioteca municipal. Dotación de la Biblioteca Municipal.	Número de metros cuadrados mantenidos y adecuados de la biblioteca municipal. % de Estado de Avance dotación de la Biblioteca Municipal.	Secretaría de Gobierno Municipal, Secretaria de Salud Municipal.

NUBIA SUÁREZ VELÁSQUEZ 2008 - 2011

ALCALDIA DE PALMAS DEL SOCORRO

WEB: palmasdelsocorro-santander.gov.co

email: contacto@palmasdelsocorro-santander.gov.co



MUNICIPIO DE PALMAS DEL SOCORRO
PLAN DE DESARROLLO MUNICIPAL

NUEVAS OPORTUNIDADES PARA PALMAS

SECTOR: CULTURA

PROGRAMA: MANTENIMIENTO, ADECUACIÓN Y DOTACIÓN DE LA CASA DE LA CULTURA.

OBJETIVOS	METAS DE RESULTADO	ESTRATEGIAS	INDICADORES	METAS DE PRODUCTO	INDICADORES	RESPONSABLE
Garantizar el acceso a la Casa de cultura Municipal a toda la población y turistas del municipio, ofreciendo un servicio de calidad.	Mantener la casa de la cultural.	Realizar el mantenimiento de la infraestructura de la Casa Cultura Municipal, mediante la Gestión de recursos de orden departamental, ofreciendo un mejor servicio a los turistas comunidad en general. Realizar la dotación de la Casa de cultura con material histórico y de otra índole, ofreciendo un mejor servicio a los turistas y comunidad en general.	Numero centros y casas de la cultura operando.	Realizar el mantenimiento y adecuación de 40 m2 de la Casa de la cultura municipal. Dotación de la Casa de la cultura Municipal.	Numero de metros cuadrados mantenidos y mejorados de la Casa de la Cultura municipal. % de Estado de Avance dotación de la Casa de la cultura Municipal.	Secretaria de Gobierno Municipal, Secretaria de Salud Municipal.

NUBIA SUÁREZ VELÁSQUEZ 2008 - 2011

ALCALDIA DE PALMAS DEL SOCORRO

WEB: palmasdelsocorro-santander.gov.co

email: contacto@palmasdelsocorro-santander.gov.co



MUNICIPIO DE PALMAS DEL SOCORRO
PLAN DE DESARROLLO MUNICIPAL

NUEVAS OPORTUNIDADES PARA PALMAS

SECTOR: DEPORTE Y RECREACIÓN

PROGRAMA: CONSTRUCCIÓN, MANTENIMIENTO Y MEJORAMIENTO DE ESCENARIOS DEPORTIVOS.

OBJETIVOS	METAS DE RESULTADO	ESTRATEGIAS	INDICADORES	METAS DE PRODUCTO	INDICADORES	RESPONSABLE
Realizar la construcción, mejoramiento o mantenimiento de las canchas múltiples de las escuelas rurales.	Mejorar el índice de espacio publico efectivo por habitante en +80/1000. (m2/hab).	Realizar el mejoramiento y construcción de los escenarios deportivos ofreciendo a la comunidad en general lugares adecuados para practicar algún deporte, mediante la Gestión de recursos.	Numero metros cuadrados de campos deportivos en buen estado por habitantes.	Mantenimiento, mejoramiento y/o adecuación de seis escenarios deportivos. Aumentar en 300 el número de metros cuadrados de campos deportivos en el Municipio.	Numero de escenarios deportivos mejorados, mantenidos y/o adecuados. Numero de metros cuadrados de campo deportivos construidos durante el cuatrienio.	Secretaria de Salud Municipal, Secretario de Planeación Municipal, Alcaldesa Municipal.

NUBIA SUÁREZ VELÁSQUEZ 2008 - 2011

ALCALDIA DE PALMAS DEL SOCORRO

WEB: palmasdelsocorro-santander.gov.co

email: contacto@palmasdelsocorro-santander.gov.co



MUNICIPIO DE PALMAS DEL SOCORRO
PLAN DE DESARROLLO MUNICIPAL

NUEVAS OPORTUNIDADES PARA PALMAS

SECTOR: DEPORTE Y RECREACIÓN

PROGRAMA: DOTACIÓN DE ESCENARIOS DEPORTIVOS.

OBJETIVOS	METAS DE RESULTADO	ESTRATEGIAS	INDICADORES	METAS DE PRODUCTO	INDICADORES	RESPONSABLE
Dotar de elementos deportivos a las diferentes escuelas con canchas múltiples, para promover en los estudiantes y la comunidad en general el interés por la práctica del deporte y el aprovechamiento del tiempo libre.	Lograr que el 100% de los escenarios deportivos se encuentren en buen estado y dotados.	Dotar de todos aquellos implementos deportivos necesarios en cada uno de los escenarios deportivos del municipio, dejando constancia de la entrega de los mismos al encargado.	Numero de Escenarios deportivos en buen estado y dotados.	Dotar de implementos deportivos a siete escenarios deportivos.	Numero de escenarios deportivos dotados.	Secretaria de Salud Municipal.



MUNICIPIO DE PALMAS DEL SOCORRO
PLAN DE DESARROLLO MUNICIPAL

NUEVAS OPORTUNIDADES PARA PALMAS

SECTOR: DEPORTE Y RECREACIÓN

PROGRAMA: FOMENTO A LA PRÁCTICA DEL DEPORTE Y LA RECREACIÓN.

OBJETIVOS	METAS DE RESULTADO	ESTRATEGIAS	INDICADORES	METAS DE PRODUCTO	INDICADORES	RESPONSABLE
Promocionar actividades recreativas y deportivas a nivel escolar, urbano y veredal, brindando opciones para el aprovechamiento del tiempo libre.	Aumentar en un + 50 / 1000 la actividad física en adolescentes entre 13 y 17 años para apoyar la salud mental y reducir el consumo de sustancias psicoactivas.	Desarrollar jornadas de Integración y práctica de deporte en días no hábiles, fortaleciendo la practica del deporte a cualquier tipo de persona. Apoyar el desarrollo de Olimpiadas Campesinas apoyando el deporte y aprovechamiento del tiempo libre involucrando todas las veredas del Municipio. Apoyar y financiar la realización de eventos deportivos que integren a toda la comunidad en los deportes más populares de la región.	% del tiempo libre utilizado en la práctica de un deporte o actividad física.	Realización de diez jornadas de "DOMINGOS AL PARQUE" al año. Realización de cuatro olimpiadas campesinas en el cuatrienio. Promocionar cuatro encuentros deportivos para la integración de las escuelas y comunidad en general durante el cuatrienio.	Numero de Jornadas "DOMINGOS AL PARQUE" al año. Numero de olimpiadas-campesinas realizadas en el cuatrienio. Número de encuentros deportivos promovidos para integración de las escuelas y comunidad en general durante el cuatrienio.	Secretaría de Salud Municipal, coordinador de deportes.
				Desarrollar 10 Encuentros deportivos al año en coordinación con el Instructor de deporte		

NUBIA SUÁREZ VELÁSQUEZ 2008 - 2011

ALCALDIA DE PALMAS DEL SOCORRO

WEB: palmasdelsocorro-santander.gov.co

email: contacto@palmasdelsocorro-santander.gov.co



MUNICIPIO DE PALMAS DEL SOCORRO
PLAN DE DESARROLLO MUNICIPAL

NUEVAS OPORTUNIDADES PARA PALMAS

	<p>Incrementar por encima de 18 años la edad promedio de inicio del consumo de cigarrillo.</p>	<p>Realizar diferentes encuentros deportivos que fomente la buena utilización del tiempo libre en coordinación con el Instructor de deportes municipal.</p> <p>Apoyar la realización de caminatas ecológicas, involucrando diferentes municipios de la región y fortaleciendo el turismo en el municipio, exaltando de esta manera cinco sitios turísticos de la región.</p>	<p>Edad promedio de inicio de consumo de cigarrillo.</p>	<p>Realizar cuatro caminatas ecológicas y recreativas en el cuatrienio en fomento a la buena utilización del tiempo libre y fomentando el turismo en la región.</p>	<p>Numero de encuentros deportivos desarrollados en coordinación con el Instructor de deporte.</p> <p>No. de caminatas, paseos ecológicos y recreativos realizados en fomento a la buena utilización del tiempo libre cada año.</p>	
--	--	--	--	---	---	--

NUBIA SUÁREZ VELÁSQUEZ 2008 - 2011

ALCALDIA DE PALMAS DEL SOCORRO

WEB: palmasdelsocorro-santander.gov.co

email: contacto@palmasdelsocorro-santander.gov.co



MUNICIPIO DE PALMAS DEL SOCORRO
PLAN DE DESARROLLO MUNICIPAL

NUEVAS OPORTUNIDADES PARA PALMAS

3.6.3 POLÍTICA DE INFRAESTRUCTURA Y EQUIPAMIENTO VIAL

SECTOR: INFRAESTRUCTURA VIAL

PROGRAMA: MANTENIMIENTO Y AMPLIACIÓN DEL EMPEDRADO MUNICIPAL EN EL CASCO URBANO.

OBJETIVOS	METAS DE RESULTADO	ESTRATEGIAS	INDICADORES	METAS DE PRODUCTO	INDICADORES	RESPONSABLE
Mantener y ampliar el número de vías urbanas mejorando el tránsito a través de la cabecera municipal y favoreciendo el aporte turístico del municipio.	Aumentar en un +40/1000 el porcentaje de vías urbanas pavimentadas.	Ejecutar proyectos de pavimentación vías urbanas para mantenerlas en buenas condiciones de transitabilidad y contribuir al desarrollo del municipio, fortaleciendo el sector turístico y estético del Casco Urbano.	Porcentaje de vías urbanas pavimentadas.	Mantener y construir 300 m2 de vías urbanas.	Numero de m2 de vías urbanas mantenidas y construidas.	Secretario de Planeación, alcalde municipal.



MUNICIPIO DE PALMAS DEL SOCORRO
PLAN DE DESARROLLO MUNICIPAL

NUEVAS OPORTUNIDADES PARA PALMAS

SECTOR: INFRAESTRUCTURA VIAL

PROGRAMA: MANTENIMIENTO Y MEJORAMIENTO DE LA INFRAESTRUCTURA VIAL MUNICIPAL.

OBJETIVOS	METAS DE RESULTADO	ESTRATEGIAS	INDICADORES	METAS DE PRODUCTO	INDICADORES	RESPONSABLE
Implementar acciones de mantenimiento y mejoramiento de la malla vial municipal y ejecutar proyectos de obras de arte de la red vial secundaria y terciaria rural, para mantenerlas en buenas condiciones de transitabilidad, como un factor primordial de desarrollo en un Municipio como Palmas, que centra su economía en el turismo y en las labores agrícolas y que necesitan sacar sus productos a los diferentes centros de consumo.	Disminuir el tiempo de recorrido en un 30/100 en todas las vías municipales.	Realizar el mantenimiento de vías, mediante el perfilado, construcción de obras de arte y el desmonte de los límites de la calzada, aprovechando el aporte de mano de obra no calificado de la comunidad.	Tiempo de recorrido total de las vías terciarias y secundarias municipales.	Mantener 40 Km de vías al año. Realizar el desmonte de al menos 10 Hectáreas de zona boscosa en el año. Ampliar, reforestar y adecuar 30 metros cuadrados de banca en la vía al macanillo sector finca la cordillera durante el cuatrienio. Mantenimiento de 7 Kilómetros de la Vía secundaria Palmas del Socorro - Socorro	Números de kilómetros de vías mantenidos al año. Numero de hectáreas de zona no boscosa desmontados durante año. Numero de metros cuadrados de banca ampliados, reforestados y adecuados en la vía al macanillo sector finca la cordillera. Numero de Km de vía secundaria Palmas del Socorro – Socorro mantenidos y mejorados.	Secretario de Planeación, alcalde municipal.

NUBIA SUÁREZ VELÁSQUEZ 2008 - 2011

ALCALDIA DE PALMAS DEL SOCORRO

WEB: palmasdelsocorro-santander.gov.co

email: contacto@palmasdelsocorro-santander.gov.co



MUNICIPIO DE PALMAS DEL SOCORRO

PLAN DE DESARROLLO MUNICIPAL

NUEVAS OPORTUNIDADES PARA PALMAS

SECTOR: INFRAESTRUCTURA VIAL

PROGRAMA: CONSTRUCCIÓN DE HUELLAS DE CONCRETO EN LAS VÍAS Terciarias Municipales

OBJETIVOS	METAS DE RESULTADO	ESTRATEGIAS	INDICADORES	METAS DE PRODUCTO	INDICADORES	RESPONSABLE
Construir placa huellas en concreto con capacidad para el transporte de recursos agrícolas, fomentando principalmente el turismo en la región y en aquellos senderos turísticos identificados.	Aumentar en un +1000/1000 el número de turistas en el municipio.	Construir placa huellas dirigidas hacia los sitios turísticos, promoviendo de esta manera el turismo en el municipio y mejorando los tiempos de recorrido y los costos de transporte de cualquier índole.	Numero de turistas al año	Construir placas de kilómetros de placa huellas.	Kilómetros de placa huellas construidos	Secretario de Planeación, alcalde municipal.

SECTOR: INFRAESTRUCTURA VIAL

PROGRAMA: MANTENIMIENTO Y REPARACIÓN DE INFRAESTRUCTURA DE PUENTES.

OBJETIVOS	METAS DE RESULTADO	ESTRATEGIAS	INDICADORES	METAS DE PRODUCTO	INDICADORES	RESPONSABLE
Construir, mantener y adecuar la infraestructura de puentes del municipio.	Mantener 3 puentes en buen estado durante el cuatrienio.	Realizar la revisión y/o el mantenimiento de los diferentes puentes del municipio permitiendo que al menos 4 de ellos se encuentren en buen estado.	Numero de puentes en buen estado	Realizar la revisión y/o el mantenimiento de 3 puentes durante el cuatrienio. Construcción de un puente peatonal.	Numero de puentes mantenidos. Numero de puentes peatonales construidos.	Secretario de Planeación, alcalde municipal.

NUBIA SUÁREZ VELÁSQUEZ 2008 - 2011

ALCALDIA DE PALMAS DEL SOCORRO

WEB: palmasdelsocorro-santander.gov.co

email: contacto@palmasdelsocorro-santander.gov.co



MUNICIPIO DE PALMAS DEL SOCORRO
PLAN DE DESARROLLO MUNICIPAL

NUEVAS OPORTUNIDADES PARA PALMAS

SECTOR: ENERGÉTICO

PROGRAMA: AMPLIACIÓN DE REDES DE ELECTRIFICACIÓN RURAL

OBJETIVOS	METAS DE RESULTADO	ESTRATEGIAS	INDICADORES	METAS DE PRODUCTO	INDICADORES	RESPONSABLE
Reducir el déficit de fluido eléctrico en el sector rural, mediante el desarrollo del programa "Puntas y Colas" y Electrificación Rural.	Aumentar la cobertura del servicio de energía eléctrica en las zonas rurales en un + 50/1000	Mediante recursos de gestión realizar el programa de electrificación rural del programa de puntas y colas.	Cobertura del Servicio de Energía eléctrica en las áreas rurales.	Desarrollar el programa de electrificación rural, mediante la electrificación de 50 Nuevas viviendas de familias de escasos recursos.	Numero de nuevos usuarios con el servicio de energía eléctrica.	Secretario de Planeación y obras.

SECTOR: ENERGÉTICO

PROGRAMA: MANTENIMIENTO Y AMPLIACIÓN DEL ALUMBRADO PÚBLICO.

OBJETIVOS	METAS DE RESULTADO	ESTRATEGIAS	INDICADORES	METAS DE PRODUCTO	INDICADORES	RESPONSABLE
Garantizar el servicio de alumbrado público en el municipio.	Aumentar la cobertura del Servicio de Alumbrado publico en la zona urbana en un + 30/1000	Realizar el mantenimiento del alumbrado público y ampliación en aquellas zonas que aun no han sido cubiertas.	Cobertura del Servicio de Alumbrado publico en la zona urbana.	Desarrollar el programa mantenimiento y ampliación del alumbrado público.	% de estado Avance del programa mantenimiento y ampliación del alumbrado publico.	Secretario de Planeación y obras.

NUBIA SUÁREZ VELÁSQUEZ 2008 - 2011

ALCALDIA DE PALMAS DEL SOCORRO

WEB: palmasdelsocorro-santander.gov.co

email: contacto@palmasdelsocorro-santander.gov.co



MUNICIPIO DE PALMAS DEL SOCORRO
PLAN DE DESARROLLO MUNICIPAL

NUEVAS OPORTUNIDADES PARA PALMAS

SECTOR: EQUIPAMIENTO Y ESPACIO PÚBLICO

PROGRAMA: CONSTRUCCIÓN Y MEJORAMIENTO DEL EQUIPAMIENTO MUNICIPAL

OBJETIVOS	METAS DE RESULTADO	ESTRATEGIAS	INDICADORES	METAS DE PRODUCTO	INDICADORES	RESPONSABLE
Promover la recuperación, mejoramiento y organización del equipamiento municipal y del espacio público, aumentando la cantidad de equipamientos prioritarios y mejorar la calidad de los existentes para el bienestar de los pobladores del municipio.	Lograr que el palacio municipal se encuentre funcionando en buen estado. Aumentar el número de turistas en la región al +100/100.	Elaboración de un proyecto que permita adecuar las instalaciones de la alcaldía municipal, ampliando el espacio construido, mejorando la infraestructura y mejorando las zonas verdes, ofreciendo un ambiente armónico y funcional para de esta manera establecer un contexto de trabajo cordial que conlleva a prestar un servicio amable, eficiente y eficaz.	% del Palacio Municipal en buenas condiciones.	Programa de mantenimiento y adecuación de 80 m2 de las instalaciones del Palacio Municipal.	Numero de metros cuadrados de mantenimiento y adecuación de las instalaciones del Palacio Mpal.	Secretario de Planeación.
			Numero de turistas que visitan al municipio en el año.	Mantener y recuperar al menos 100 m2 de parque durante el cuatrienio.	Metros cuadrados del parque municipal mantenidos y recuperados.	

NUBIA SUÁREZ VELÁSQUEZ 2008 - 2011

ALCALDIA DE PALMAS DEL SOCORRO

WEB: palmasdelsocorro-santander.gov.co

email: contacto@palmasdelsocorro-santander.gov.co



MUNICIPIO DE PALMAS DEL SOCORRO
PLAN DE DESARROLLO MUNICIPAL

NUEVAS OPORTUNIDADES PARA PALMAS

3.6.4 POLÍTICA DE SOSTENIBILIDAD AMBIENTAL

SECTOR: MEDIO AMBIENTE

PROGRAMA: EDUCACIÓN Y CAPACITACIÓN AMBIENTAL

OBJETIVOS	METAS DE RESULTADO	ESTRATEGIAS	INDICADORES	METAS DE PRODUCTO	INDICADORES	RESPONSABLE
Implementar programas y proyectos de educación y cultura ambiental en la comunidad educativa y la población campesina del municipio.	Implementar la política de salud ambiental.	Elaborar un proyecto para la capacitación de estudiantes que posteriormente realizan labores de protección de la naturaleza, limpieza de fuentes hídricas y mejorar la sostenibilidad ambiental. Conformar y capacitar un grupo de líderes que divulguen información relacionada con la sostenibilidad ambiental y adelanten campañas con la comunidad de limpieza de fuentes hídricas, protección de microcuencas entre otros.	% Estado de Avance de la implementación de la política de salud ambiental.	Implementación del programa ambiental en las instituciones educativas. Formar y capacitar en la parte de sostenibilidad ambiental a 10 líderes.	% estado de avance de la implantación del programa ambiental en instituciones educativas. Número de líderes formados y capacitados en la parte ambiental. Numero de estrategias de información y educación para el manejo alternativo del Saneamiento Ambiental desarrolladas.	Secretario de Planeación y obras. - EPSAGRO

NUBIA SUÁREZ VELÁSQUEZ 2008 - 2011

ALCALDIA DE PALMAS DEL SOCORRO

WEB: palmasdelsocorro-santander.gov.co

email: contacto@palmasdelsocorro-santander.gov.co



MUNICIPIO DE PALMAS DEL SOCORRO
PLAN DE DESARROLLO MUNICIPAL

NUEVAS OPORTUNIDADES PARA PALMAS

SECTOR: MEDIO AMBIENTE

PROGRAMA: INVESTIGACIÓN Y MITIGACIÓN DE AMENAZAS.

OBJETIVOS	METAS DE RESULTADO	ESTRATEGIAS	INDICADORES	METAS DE PRODUCTO	INDICADORES	RESPONSABLE
Implementar acciones para delimitar áreas de mayor riesgo y amenazas naturales, para la prevención y atención de desastres.	Disminuir en -10/1000 las pérdidas económicas ocasionadas por la presencia de desastres en zonas de alto riesgo.	Realizar un estudio que permita identificar los sitios en los cuales existen amenazas naturales y riesgos de desastre, que sirva para reubicación de viviendas, disminuir las pérdidas y el número de personas afectadas por desastres y de esta manera establecer sitios de protección y obras de mitigación.	Disminución de pérdidas económicas por desastres presentados en zonas de alto riesgo.	Realización de un estudio de riesgos y amenazas del municipio.	% de estado de avance de la realización de un estudio de riesgos y amenazas en el municipio.	Secretario de Planeación y obras. — EPSAGRO, Comité de Atención y Prevención de desastres.

NUBIA SUÁREZ VELÁSQUEZ 2008 - 2011

ALCALDIA DE PALMAS DEL SOCORRO

WEB: palmasdelsocorro-santander.gov.co

email: contacto@palmasdelsocorro-santander.gov.co



MUNICIPIO DE PALMAS DEL SOCORRO
PLAN DE DESARROLLO MUNICIPAL

NUEVAS OPORTUNIDADES PARA PALMAS

SECTOR: MEDIO AMBIENTE

PROGRAMA: PROTECCIÓN Y CONSERVACIÓN DEL RECURSO HÍDRICO.

OBJETIVOS	METAS DE RESULTADO	ESTRATEGIAS	INDICADORES	METAS DE PRODUCTO	INDICADORES	RESPONSABLE
Elaborar y ejecutar proyectos de reforestación social para la protección, regulación y recuperación de las fuentes hídricas del municipio.	Lograr que dos microcuencas abastecedoras cuenten con planes de ordenamiento y manejo en operación. Reforestar cuatro hectáreas de microcuencas que abastecen los acueductos municipales.	Realizar proyectos con recursos de gestión ante la CAS para la descontaminación de corrientes o depósitos de agua afectados por vertimientos, así como programas de disposición, eliminación y reciclaje de residuos líquidos y sólidos. Adquirir predios de nacimientos de fuentes hídricas que abastezcan los acueductos municipales y reforestarlos, protegiendo las reservas de agua.	Microcuencas abastecedoras de acueductos con planes de ordenamiento y manejo en operación Área reforestada en microcuencas abastecedoras de acueductos	Fortalecer dos corrientes hídricas con el programa de limpieza y regulación del cauce. Adquirir y reforestar dos predios que abastezcan los acueductos municipales.	Numero de fuentes hídricas fortalecidas con el programa de limpieza y regulación del cauce. Numero de predios que abastecen los acueductos municipales adquiridos y reforestados	Secretario de Planeación y obras. – EPSAGRO.

NUBIA SUÁREZ VELÁSQUEZ 2008 - 2011

ALCALDIA DE PALMAS DEL SOCORRO

WEB: palmasdelsocorro-santander.gov.co

email: contacto@palmasdelsocorro-santander.gov.co



MUNICIPIO DE PALMAS DEL SOCORRO
PLAN DE DESARROLLO MUNICIPAL

NUEVAS OPORTUNIDADES PARA PALMAS

3.6.5 POLÍTICA DESARROLLO INSTITUCIONAL Y SOCIAL

SECTOR: DESARROLLO SOCIAL

PROGRAMA: FORTALECIMIENTO DE LA SEGURIDAD CIUDADANA

OBJETIVOS	METAS DE RESULTADO	ESTRATEGIAS	INDICADORES	METAS DE PRODUCTO	INDICADORES	RESPONSABLE
Fortalecer la fuerza publica para garantizar condiciones de seguridad y tranquilidad en el área urbana y rural del municipio.	Disminuir el número de casos delictivos y contravenciones presentado en el Municipio en 100/1000.	Fortalecer la entidad territorial encargada de solucionar los conflictos entre los habitantes de la región y apoyar en todos sus aspectos a la policía Nacional para mejorar la seguridad ciudadana mediante mantenimiento de las instalaciones municipales, mantenimiento de los vehículo y dotación de la institución con recursos del fondo y de Gestión.	Numero de casos delictivos presentados al año en el Municipio.	Pagar los salarios y prestaciones sociales del inspector de policía municipal. Operar, mantener y adecuar el vehículo de la policía durante el cuatrienio. Pagar los servicios domiciliarios de la estación de policía Municipal. Construir, mantener o adecuar al menos 100 m2 de la estación de policía Municipal.	Numero de meses que se Pagan los Salarios y prestaciones sociales del inspector de policía. Numero de reparaciones, mantenimiento y adecuación de los Vehículos de la policía durante el cuatrienio. Numero de meses de pago del servicio públicos de la estación de policía. Numero de metros cuadrados de la estación de policía construidos, adecuados o	Alcalde Municipal y Secretaria de Gobierno.

NUBIA SUÁREZ VELÁSQUEZ 2008 - 2011

ALCALDIA DE PALMAS DEL SOCORRO

WEB: palmasdelsocorro-santander.gov.co

email: contacto@palmasdelsocorro-santander.gov.co



MUNICIPIO DE PALMAS DEL SOCORRO

PLAN DE DESARROLLO MUNICIPAL

NUEVAS OPORTUNIDADES PARA PALMAS

	mejorados en el cuatrienio.
Dotar dos veces al año de material necesario para el funcionamiento de la Estación de Policía.	Numero de dotaciones de material para el funcionamiento de la estación de policía.
Crear el centro de recepción del menor infractor y contraventor.	Porcentaje estado de Avance de la creación del centro de recepción del menor infractor.
Capacitar a 10 personas de la comunidad como promotores de convivencia ciudadana.	Numero de personas capacitadas como promotores de convivencia ciudadana.
Realizar ocho actividades con la policía comunitaria.	Numero de actividades realizadas con la policía comunitaria.
Desarrollar ocho jornadas de ornato y embellecimiento en zonas de mayor afectación.	Número de Jornadas de ornato y embellecimiento en zonas de mayor afectación.
	Número de Consejos

Secretaria de Gobierno, Policía Nacional, I.C.B.F.
Secretaria de Gobierno, Policía Nacional, I.C.B.F.
Concejo municipal, Secretaria de

NUBIA SUÁREZ VELÁSQUEZ 2008 - 2011

ALCALDIA DE PALMAS DEL SOCORRO

WEB: palmasdelsocorro-santander.gov.co

email: contacto@palmasdelsocorro-santander.gov.co

277



MUNICIPIO DE PALMAS DEL SOCORRO PLAN DE DESARROLLO MUNICIPAL

NUEVAS OPORTUNIDADES PARA PALMAS

Realizar cuatro consejos de seguridad municipal y de orden público.

Desarrollar cuatro planes operativos para la expedición de medidas administrativas para prevenir la comisión de los delitos y contravenciones.

de Seguridad municipal y de orden publico realizados.

Numero de planes operativos desarrollados para la expedición de medidas

administrativas para la prevención de delitos y contravenciones

Gobierno y Comandante de Policía

Secretaria de salud y secretaria de Gobierno

Alcalde Municipal y Secretaria de Gobierno, Policía Nacional.

Secretario de Gobierno y Comandante de Policía

ALCALDIA DE PALMAS DEL SOCORRO

WEB: palmasdelsocorro-santander.gov.co

email: contacto@palmasdelsocorro-santander.gov.co

NUBIA SUÁREZ VELÁSQUEZ 2008 - 2011

278



MUNICIPIO DE PALMAS DEL SOCORRO
PLAN DE DESARROLLO MUNICIPAL

NUEVAS OPORTUNIDADES PARA PALMAS

SECTOR: DESARROLLO SOCIAL

PROGRAMA: FORTALECIMIENTO DE LOS DERECHOS HUMANOS

OBJETIVOS	METAS DE RESULTADO	ESTRATEGIAS	INDICADORES	METAS DE PRODUCTO	INDICADORES	RESPONSABLE
Impulsar procesos educativos, organizativos y de acción institucional para garantizar el respeto y el ejercicio de los derechos humanos y la convivencia pacífica.	Mantener en cero el número de casos de violación de derechos humanos en el Municipio.	Realizar programas de capacitación en derechos humanos con apoyo de la defensoría del pueblo, personería municipal y el departamento.	Numero de casos de violación de derechos humanos presentados al año.	Capacitar a 50 personas en Derechos Humanos y derecho internacional humanitario.	Numero de personas capacitadas en programas derechos humanos y derecho internacional humanitario.	Alcalde Municipal y Secretaria de Gobierno, Personería Municipal.
				Creación y/o fortalecimiento del Comité Municipal de DDHH y DIH.	Porcentaje estado de Avance creación y/o fortalecimiento del comité municipal de DDHH y DIH.	

NUBIA SUÁREZ VELÁSQUEZ 2008 - 2011

ALCALDIA DE PALMAS DEL SOCORRO

WEB: palmasdelsocorro-santander.gov.co

email: contacto@palmasdelsocorro-santander.gov.co



MUNICIPIO DE PALMAS DEL SOCORRO
PLAN DE DESARROLLO MUNICIPAL

NUEVAS OPORTUNIDADES PARA PALMAS

SECTOR: DESARROLLO INSTITUCIONAL

PROGRAMA: FORTALECIMIENTO ADMINISTRATIVO Y FINANCIERO.

OBJETIVOS	METAS DE RESULTADO	ESTRATEGIAS	INDICADORES	METAS DE PRODUCTO	INDICADORES	RESPONSABLE
<p>Propiciar el desarrollo de condiciones técnicas, logísticas y educacionales para la modernización administrativa y financiera de la administración municipal.</p>	<p>Implementar tres herramientas para el desarrollo territorial</p> <p>Capacitar a 12 funcionarios durante el cuatrienio.</p> <p>Realizar dos Informes de evaluación de la gestión de las entidades territoriales publicados.</p> <p>Aumentar los recaudos</p>	<p>Implementar el Sistema de Gestión ISO 9001, y capacitar a todo el personal de la alcaldía municipal involucrado para la realización de su seguimiento.</p> <p>Realizar procesos integrales de evaluación institucional y capacitación en especial en los nuevos mandamientos legales, que le permitan a la administración local mejorar su gestión y adecuar su estructura administrativa, para el desarrollo eficiente de sus competencias, dentro de sus límites financieros.</p> <p>Realizar la revisión y</p>	<p>Implementación de herramientas para el desarrollo territorial.</p> <p>Funcionarios capacitados</p> <p>Informes de evaluación de la gestión de las entidades territoriales publicados</p>	<p>Diseñar y ejecutar el sistema de Gestión de Calidad ISO 9001.</p> <p>Capacitar a tres funcionarios de la administración al año.</p> <p>Realización del Plan de desarrollo Municipal.</p> <p>Revisión total y seguimiento a través del expediente Municipal del Esquema de Ordenamiento territorial.</p> <p>Actualización del Código de rentas.</p>	<p>% de avance en el diseño y ejecución del Sistema de gestión ISO 9001.</p> <p>Nº de funcionarios capacitados para mejorar la gestión local cada año.</p> <p>% de avance en la ejecución y seguimiento del Plan de Desarrollo Mpal.</p> <p>% de avance en la revisión, ejecución y seguimiento del EOT a través del expediente municipal.</p> <p>% Estado de Avance actualización del Código de rentas</p>	<p>Secretaria de Gobierno, alcaldesa municipal.</p>

NUBIA SUÁREZ VELÁSQUEZ 2008 - 2011

ALCALDIA DE PALMAS DEL SOCORRO

WEB: palmasdelsocorro-santander.gov.co

email: contacto@palmasdelsocorro-santander.gov.co



MUNICIPIO DE PALMAS DEL SOCORRO
PLAN DE DESARROLLO MUNICIPAL

NUEVAS OPORTUNIDADES PARA PALMAS

<p>propios en un +50/1000.</p>	<p>actualización del Código de rentas municipal, generando un aumento en los ingresos propios, que en este se incluyan campanas de recaudos, formatos y procedimientos que permitan el seguimiento de los cobros a realizar por la administración.</p>	<p>Recaudos por ingresos propios tributarios y no tributarios del municipio al año.</p>	<p>municipal.</p>
------------------------------------	--	---	-------------------

SECTOR: DESARROLLO INSTITUCIONAL

PROGRAMA: FORTALECIMIENTO Y DESARROLLO INSTITUCIONAL

OBJETIVOS	METAS DE RESULTADO	ESTRATEGIAS	INDICADORES	METAS DE PRODUCTO	INDICADORES	RESPONSABLE
<p>Actualizar y montar los sistemas y herramientas de planificación e información socioeconómica, para la toma de decisiones y la</p>		<p>Realizar procesos integrales de evaluación que faciliten la toma de decisiones y fortalezcan las funciones de la Secretaría de despacho,</p>		<p>Realizar dos acciones al año encaminadas al fortalecimiento en la eficiencia de las Secretarías de despacho.</p>	<p>No. de acciones, encaminadas al fortalecimiento en la eficiencia de Secretarías de Despacho,</p>	<p>Secretaría de Gobierno, alcaldesa municipal.</p>

NUBIA SUÁREZ VELÁSQUEZ 2008 - 2011

ALCALDIA DE PALMAS DEL SOCORRO

WEB: palmasdelsocorro-santander.gov.co

email: contacto@palmasdelsocorro-santander.gov.co



MUNICIPIO DE PALMAS DEL SOCORRO
PLAN DE DESARROLLO MUNICIPAL

NUEVAS OPORTUNIDADES PARA PALMAS

<p>coordinación de las secretarías de despacho.</p>	<p>Dar cumplimiento al CONPES Social 055 de 2001.</p> <p>Dar cumplimiento a la</p>	<p>de tal manera que la información recibida permanezca en la administración y sea de aplicación constante.</p> <p>Realizar la actualización de la base de datos del SISBEN en los términos del CONPES social 055 de 2001, manteniendo una base de datos de posibles beneficiarios actualizada y ajustada a la ley, facilitando la toma de decisiones a la administración municipal.</p> <p>Realizar la actualización de las estratificaciones rural y urbana de conformidad con la ley, facilitando la toma de decisiones en cuanto al subsidio a otorgar a los usuarios de los servicios públicos domiciliarios, permitiendo obtener datos reales que permitan así mismo enfocar los programas de inversión.</p>	<p>Grado de cumplimiento (%) del CONPES Social 055 de 2001.</p> <p>Grado de</p>	<p>Actualizar dos veces durante el cuatrienio la Base de datos del SISBEN.</p> <p>Realizar la actualización de la estratificación Rural.</p>	<p>realizadas durante los tres primeros años.</p> <p>Numero de actualizaciones a la Base de datos del SISBEN en el cuatrienio, mediante operación barrido.</p> <p>% estado de avance del proceso de actualización de la Estratificación Rural.</p>	
---	--	--	---	--	--	--

NUBIA SUÁREZ VELÁSQUEZ 2008 - 2011



MUNICIPIO DE PALMAS DEL SOCORRO
PLAN DE DESARROLLO MUNICIPAL

NUEVAS OPORTUNIDADES PARA PALMAS

	<p>Ley 505 de 1999</p>	<p>Realizar el proceso de implementación y actualización del Software Pasivocol para obtener una herramienta que permita el cálculo del Pasivo pensional y contar con los recursos que permitan cubrir dichos gastos. Así mismo faciliten la toma de decisiones de la administración municipal y el cumplimiento de la Ley 549.</p> <p>Realizar la organización del archivo Municipal ajustándose a la ley general de archivos y facilitando la búsqueda de información de la administración municipal.</p>	<p>cumplimiento de la ley 505 de 1999.</p> <p>% del Pasivo pensional cubierto.</p>	<p>Realizar la actualización de la Estratificación Urbana.</p> <p>Programa de actualización de base de Datos de PASIVOCOL</p>	<p>% estado de avance del proceso de actualización de la Estratificación Urbana.</p> <p>% Estado de Avance del proceso de actualización y cálculo del Pasivo Pensional.</p>	
--	------------------------	---	--	---	---	--

NUBIA SUÁREZ VELÁSQUEZ 2008 - 2011

ALCALDIA DE PALMAS DEL SOCORRO

WEB: palmasdelsocorro-santander.gov.co

email: contacto@palmasdelsocorro-santander.gov.co



MUNICIPIO DE PALMAS DEL SOCORRO
PLAN DE DESARROLLO MUNICIPAL

NUEVAS OPORTUNIDADES PARA PALMAS

				Realizar la actualización y organización del Archivo Municipal.	% Estado de Avance del proceso de organización del archivo municipal.
	Lograr la reorganización del 100% Archivo Municipal de conformidad con la Ley 509.		Porcentaje de la reorganización del Archivo Municipal.		

SECTOR: DESARROLLO INSTITUCIONAL

PROGRAMA: DESARROLLO COMUNITARIO.

OBJETIVOS	METAS DE RESULTADO	ESTRATEGIAS	INDICADORES	METAS DE PRODUCTO	INDICADORES	RESPONSABLE
Promover el fortalecimiento de las formas de organización y participación comunitaria y ciudadana, para el desarrollo de la gestión pública.	Lograr que 200 personas al año participen en los espacios de planeación.	Fortalecer la participación de organizaciones en los espacios de planeación participativa incentivándolos a que tomen las decisiones de la administración.	Número de personas participantes en los espacios de planeación.	Realizar en el año diez eventos "ALCALDE EN MI VEREDA".	Número de Eventos "ALCALDE EN MI VEREDA" organizados al año.	Secretaría de Gobierno, alcaldesa municipal

NUBIA SUÁREZ VELÁSQUEZ 2008 - 2011

ALCALDIA DE PALMAS DEL SOCORRO

WEB: palmasdelsocorro-santander.gov.co

email: contacto@palmasdelsocorro-santander.gov.co



MUNICIPIO DE PALMAS DEL SOCORRO
PLAN DE DESARROLLO MUNICIPAL

NUEVAS OPORTUNIDADES PARA PALMAS

<p>Capacitar y apoyar a menos seis miembros del Consejo territorial de planeación.</p> <p>Capacitar y apoyar a 100 integrantes del programa ESTRATEGIA JUNTOS</p> <p>Lograr la participación comunitaria de 100 jóvenes en los espacios de planeación participativa.</p>	<p>Fortalecer la participación de organizaciones en los espacios de planeación comunitaria mediante capacitación a aquellas que se encuentren organizadas.</p> <p>Fortalecer y apoyar el programa estrategia JUNTOS involucrando a todas las familias del Nivel I del SISBEN incluidas en los programas de familias en acción y todas las familias desplazadas.</p> <p>Incentivar la participación de los adolescentes en los espacios de planeación y demás mediante capacitaciones y apoyo para su organización.</p> <p>Apoyar a las juntas de acción comunal para su fortalecimiento, en las</p>	<p>Numero de funcionarios del Consejo territorial de Planeación y Capacitados y apoyados logísticamente.</p> <p>Numero de Integrantes del programa ESTRATEGIA JUNTOS y apoyados.</p> <p>Numero de jóvenes participantes en los espacios de planeación</p>	<p>Programa Apoyo administrativo y logístico para el buen funcionamiento del Consejo Territorial de Planeación.</p> <p>Fortalecimiento y apoyo para la conformación del programa ESTRATEGIA JUNTOS.</p> <p>Fortalecimiento y apoyo para la conformación del Consejo de Juventudes.</p>	<p>% de avance del Programa Apoyo administrativo y logístico para el buen funcionamiento del Consejo Territorial de Planeación.</p> <p>% Estado de Avance del fortalecimiento y apoyo del programa ESTRATEGIA JUNTOS.</p> <p>% Estado de Avance del fortalecimiento y</p>	<p>Secretaria de Gobierno, alcaldesa municipal, Secretaria de Salud Municipal.</p>
--	---	---	--	---	--

NUBIA SUÁREZ VELÁSQUEZ 2008 - 2011

ALCALDIA DE PALMAS DEL SOCORRO

WEB: palmasdelsocorro-santander.gov.co

email: contacto@palmasdelsocorro-santander.gov.co



MUNICIPIO DE PALMAS DEL SOCORRO
PLAN DE DESARROLLO MUNICIPAL

NUEVAS OPORTUNIDADES PARA PALMAS

		etapas de elección y fortalecimiento institucional	participativa		apoyo del Consejo de Juventudes.	
				Fortalecer y apoyar a cuatro juntas de acción comunal en el cuatrienio.	Número de Juntas de acción comunal fortalecidas y mejoradas.	

ALCALDIA DE PALMAS DEL SOCORRO

WEB: palmasdelsocorro-santander.gov.co

email: contacto@palmasdelsocorro-santander.gov.co

NUBIA SUÁREZ VELÁSQUEZ 2008 - 2011



MUNICIPIO DE PALMAS DEL SOCORRO

PLAN DE DESARROLLO MUNICIPAL

NUEVAS OPORTUNIDADES PARA PALMAS

CAPITULO 4

MATRIZ PLURIANUAL DE INVERSIONES

4.I PROYECCIÓN DE RECURSOS FINANCIEROS

4.I.I. ESTADO DE LAS FINANZAS PARA EL AÑO 2007

Balance Fiscal

Los Ingresos totales del Municipio crecieron en un -9.6% frente al año 2006. En efecto los ingresos tributarios han crecido poco en relación con la vigencia anterior; las políticas de recaudo del predial surgidas a partir del acuerdo 027 de 2006 redundaron levemente.

Por su parte, los gastos totales se incrementaron en un 30% en comparación con el año 2006, debido al aumento de las transferencias que generaron un aumento en los ingresos de libre destinación.

En cuanto al superavit al cierre del año 2007 el municipio termino con un Superavit presupuestal cercano a los II millones de pesos.

Durante el año 2007 los ingresos totales ascendieron a la suma de 1.999 millones de pesos correspondientes a 1.913 millones de pesos por ingresos corrientes y 86 millones de pesos correspondientes a ingresos de capital.

Los ingresos corrientes se derivan de recaudos tributarios por 85 millones de pesos, de recaudos no tributarios por 129 millones de pesos y de transferencias por 1.151 millones.

Los ingresos tributarios ascendieron a 85 millones de pesos, superiores en 34.5% a los observados durante el año anterior. Dicho crecimiento se origina por el recaudo especialmente del impuesto

NUBIA SUÁREZ VELÁSQUEZ 2008 - 2011



MUNICIPIO DE PALMAS DEL SOCORRO PLAN DE DESARROLLO MUNICIPAL

NUEVAS OPORTUNIDADES PARA PALMAS

predial Unificado registrando un leve crecimiento de 6.5%, frente al 2006 los gastos totales en el 2007 ascendieron a 1999 millones, reflejando un decrecimiento del 30% en el 2007 con respecto al 2006. Los gastos corrientes ascendieron a 1079 millones de pesos y los gastos de capital a 961 millones.

Vale anotar que durante el año 2007, la política fiscal arrojó resultados negativos bajo un marco sin deuda. Aunque ha sido fundamental el ajuste de los gastos discrecionales del Gobierno Municipal que permitieron que el nivel de gasto estuviera acorde con las restricciones fiscales.

Ingresos totales

Frente al escenario del Plan financiero 2007, los ingresos totales aumentaron en 415 millones de pesos, recursos provenientes principalmente de de mayores ingresos tributarios y de menores recursos de capital. En efecto los ingresos tributarios aumentaron en 19 millones mientras que los recursos de capital se mantuvieron iguales en comparación con el año 2006.

Por otro lado, frente al cierre de 2006, se espera que los ingresos totales aumenten, al pasar de 1636 a 2051 millones de pesos gracias a un incremento en ingresos tributarios y de los recursos de transferencias del SGP.

Ingresos Tributarios

Los ingresos tributarios ascendieron a 74 millones, mayores en 0.6% a los obtenidos para el año 2006. Dicho monto supone un aumento de 15.2% respecto a lo observado para el año 2006, que se explica por los recaudos adicionales provenientes de la actualización de las tarifas del predial.

Frente a la programación inicial, el aumento de los ingresos tributarios se debe al incremento en ingresos por Impuesto predial unificado, mientras que se presenta una disminución de recursos por concepto de Industria y comercio del 20%.

NUBIA SUÁREZ VELÁSQUEZ 2008 - 2011



MUNICIPIO DE PALMAS DEL SOCORRO PLAN DE DESARROLLO MUNICIPAL

NUEVAS OPORTUNIDADES PARA PALMAS

Los Mayores recursos por impuesto Predial Unificado se deben principalmente a la actualización de las tarifas y al mayor pago de anticipos de impuestos por parte de los contribuyentes.

Los mayores ingresos obedecen a un aumento en las transferencias y a los tributarios.

Ingresos no tributarios

Se espera un recaudo correspondiente a ingresos no tributarios por 164 millones para el 2007, siendo este valor superior en 9.3% al observado en 2006. Este resultado se debe especialmente al aumento del rubro “Transferencias del nivel Nacional para Inversión” las cuales pasaron de 1127 a 1388 millones de pesos.

Ingresos de Capital

Para el 2007 los ingresos de capital ascendieron a 65 millones de pesos, similares a los registrado en 2006. De este modo 43 millones corresponden a recursos de cofinanciación y 22 millones a recursos de balance.

Gastos totales

Para el año 2007 los gastos totales ascendieron a 2040 millones, frente a los gastos realizados en el año 2006, se registra un incremento del 30%. Se observó que del total 402 millones corresponden a funcionamiento y 1520 millones a inversión.

Por lo tanto el crecimiento de los gastos de funcionamiento obedece principalmente a las transferencias con el 55% de representación.

NUBIA SUÁREZ VELÁSQUEZ 2008 - 2011



MUNICIPIO DE PALMAS DEL SOCORRO PLAN DE DESARROLLO MUNICIPAL

NUEVAS OPORTUNIDADES PARA PALMAS

Gastos de funcionamiento

En el 2007, los pagos de funcionamiento ascendieron a 402 millones de pesos, presentándose un crecimiento del 29% frente a los pagos realizados por este concepto en el año 2006. Del total, 164 millones de pesos se destinaron al pago de servicios personales, 172 millones al pago de transferencias y 66 millones a gastos generales.

En cuanto a las transferencias, estas ascienden a 172 millones (FONPET, fondos especiales del Bus escolar y Acueducto y alcantarillado municipal), compuestos por 142 millones al sector público, 11 millones al Sector privado, 19 millones para otras transferencias (CAS, Fondo de vigilancia, etc).

Finalmente, los gastos generales ascienden a 66 millones de pesos. Respecto al 2006 se presenta un aumento del 100%, hecho que obedece al incremento de otros gastos generales por 40 millones.

Inversión

Para el año 2007 se espera que los pagos de Inversión asciendan a 1520 millones, monto que representa un crecimiento del 30% frente a 2006².

4.1.2. PROYECCIÓN DE LOS INGRESOS

El Marco fiscal de mediano Plazo como herramienta de proyección de los ingresos del Municipio fue la principal base para estimar los recursos por cada sector, para esto se tuvo en cuenta lo establecido en el acto legislativo 004 de 2007 y la Ley 1176 de 2007, que modificaron la ley 715 en especial lo relacionado con la asignación de los recursos de agua potable y Saneamiento Básico que anteriormente dependía de los recursos que se giraban por propósito general lo cual al no depender de la cobertura y de otros aspectos no tuvo el impacto que se creía y que si se observó para el caso de

NUBIA SUÁREZ VELÁSQUEZ 2008 - 2011



MUNICIPIO DE PALMAS DEL SOCORRO PLAN DE DESARROLLO MUNICIPAL

NUEVAS OPORTUNIDADES PARA PALMAS

Salud y Educación, así es que la proyección establecida en el Marco fiscal de mediano plazo se ajustara con lo observado en la ley y el los CONPES Sociales 112 y 114. Para ello hay que anotar

lo siguiente:

Los datos de la proyección encontrados en el Marco fiscal son los siguientes:

Tabla N° 73. Proyección Ingresos – Marco Fiscal

CONCEPTO	PROYECCIÓN (millones)			
	2008	2009	2010	2011
INGRESOS CORRIENTES DE LIBRE DESTINACIÓN	447.0	452.0	455.0	461.0
EDUCACIÓN SGP	32.0	32.0	32.0	32.0
SALUD SGP	255.0	255.0	255.0	255.0
AGUA POTABLE Y SANEAMIENTO BÁSICO	326.0	326.0	326.0	326.0
RECREACIÓN CULTURA Y DEPORTE	56.0	56.0	56.0	56.0
PROPÓSITO GENERAL	334.0	334.0	334.0	334.0
ALIMENTACIÓN ESCOLAR	37.0	37.0	37.0	37.0
FONDO SEGURIDAD CIUDADANA	3.0	3.0	3.0	3.0
SALUD PUBLICA	13.0	13.0	13.0	13.0

Fuente: Marco fiscal de mediano plazo

Para la vigencia 2007 se encontraron los siguientes valores:

Tabla N° 74. Ingresos 2007, según CONPES 112.

CONCEPTO	AÑO 2007
ALIMENTACIÓN ESCOLAR	\$ 37,090,416
EDUCACIÓN	\$ 37,255,992
SALUD PUBLICA	\$ 15,371,859
SALUD	\$ 276,260,662
CONTINUIDAD	\$ 276,124,287
AMPLIACIÓN	\$ 136,375
AGUA POTABLE Y SANEAMIENTO BÁSICO	\$ 357,378,327
LIBRE DESTINACIÓN	\$ 338,976,733
DEPORTE	\$ 34,866,178
CULTURA	\$ 26,149,634
LIBRE INVERSIÓN	\$ 366,094,871

Fuente: CONPES social 112

² Tomado del Marco fiscal a mediano Plazo



MUNICIPIO DE PALMAS DEL SOCORRO PLAN DE DESARROLLO MUNICIPAL

NUEVAS OPORTUNIDADES PARA PALMAS

Para la vigencia 2008 se encontraron los siguientes valores:

Tabla N° 75. Once doceavas Vigencia 2007.

ONCE DOCEAVAS	
CONCEPTO	AÑO 2007
EDUCACIÓN	\$ 37,255,992.00
SALUD PUBLICA	\$ 15,371,859.00
SALUD	\$ 262,161,122.00
CONTINUIDAD	\$ 262,125,855.00
AMPLIACIÓN	\$ 35,267.00
AGUA POTABLE Y SANEAMIENTO BÁSICO (80%)	\$ 197,362,581.00
LIBRE DESTINACIÓN (80%)	\$ 392,083,500.00
DEPORTE (80%)	\$ 15,690,043.00
CULTURA (80%)	\$ 11,767,532.00
LIBRE INVERSIÓN (80%)	\$ 474,765,961.00

En cuanto a lo establecido en la Ley 1176 y el acto legislativo 04 de 2007 se puede establecer lo siguiente:

Cabe señalar que con el propósito de evitar los efectos negativos en la distribución del Sistema General de Participaciones, derivados de las variaciones de los datos censales, esta distribución tiene en cuenta lo establecido por el parágrafo 4 del artículo 4 del Acto Legislativo 04 de 2007 y el Decreto 317 de 2008, en el sentido de orientar los recursos necesarios para que no se disminuyan, por razón de la población y el Índice de Necesidades Básicas Insatisfechas, los recursos que recibieron las entidades territoriales en la vigencia 2007.

Por su parte el artículo 2 de la Ley 1176 de 2007 establece que una vez descontadas las asignaciones especiales y las deducciones a que se refieren los parágrafos transitorios 2° y 3° del artículo 4° del Acto Legislativo 04 de 2007FPT, se efectúa la distribución sectorial prevista en el artículo 2 de la Ley 1176 de 2007, así: 58,5% para educación, 24,5% para salud, 5,4% para agua potable y saneamiento básico y 11,6% para propósito general.

NUBIA SUÁREZ VELÁSQUEZ 2008 - 2011



MUNICIPIO DE PALMAS DEL SOCORRO PLAN DE DESARROLLO MUNICIPAL

NUEVAS OPORTUNIDADES PARA PALMAS

El Acto Legislativo 04 de 2007 creó la participación para Agua Potable y Saneamiento Básico del Sistema General de Participaciones, lo cual permitió a través de la Ley 1176 de 2007 definir importantes modificaciones en la metodología de distribución y ejecución de los recursos destinados a este sector, garantizando así la ampliación de coberturas, el mejoramiento de la calidad y la adecuada prestación de los servicios de acueducto, alcantarillado y aseo, con énfasis en la atención de la población pobre.

Antes de estas modificaciones legales los recursos de agua potable y saneamiento básico se incluían en la participación de Propósito General del Sistema General de Participaciones y por lo tanto se distribuían de acuerdo a los criterios de esta participación (ver diagrama), sin tener en consideración las variables sectoriales. En adición a lo anterior, no se contaba con incentivos que promovieran la adecuada utilización de estos recursos, lo cual limitó su impacto en la ampliación de cobertura y calidad, a diferencia de lo observado en los sectores de Salud y Educación.

Los objetivos de la reglamentación de la participación de agua potable y saneamiento básico son:

- (i) garantizar coberturas universales en el menor tiempo posible al incluir las variables y criterios sectoriales en la distribución;
- (ii) lograr una ejecución más eficiente de los recursos mediante la definición de incentivos que premien a las entidades territoriales que aumenten coberturas y mejoren la calidad de los servicios; y,
- (iii) mejorar la articulación de los recursos de la participación de agua potable y saneamiento básico con la política sectorial.

NUBIA SUÁREZ VELÁSQUEZ 2008 - 2011



COMPARACIÓN DE LOS CRITERIOS DE DISTRIBUCIÓN DE LA PARTICIPACIÓN DE AGUA POTABLE Y SANEAMIENTO BÁSICO EN EL SGP SEGÚN LEY 1176 Y LOS RECURSOS DEL SECTOR DE AGUA POTABLE Y SANEAMIENTO BÁSICO SEGÚN LEY 715

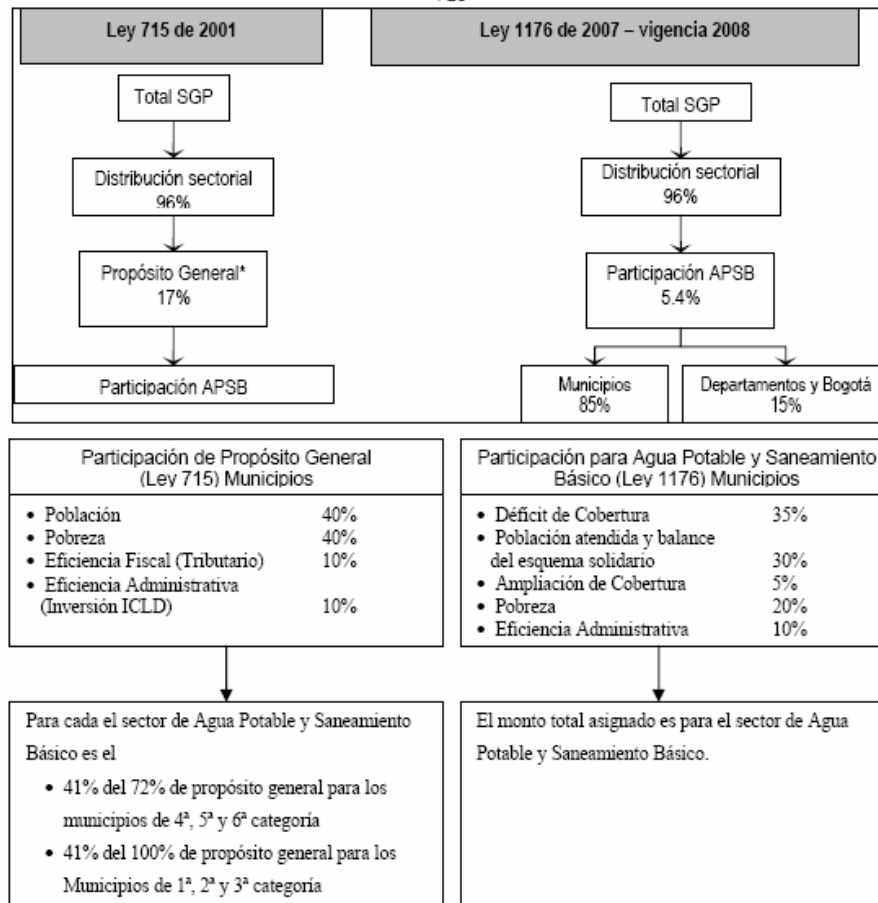

Fuente: CONPES social 112

La Ley 1176 de 2007 determinó la participación de Agua Potable y Saneamiento Básico (5.4% del SGP), definió los beneficiarios (los departamentos el 15%, y los municipios y distritos el 85%); estableció los criterios para la distribución; contempló un periodo de transición hasta 2011; definió las actividades que son financiables con estos recursos, y; creó el proceso de certificación como un mecanismo para garantizar la prestación eficiente y adecuada de los servicios públicos de acueducto, alcantarillado y aseo.



MUNICIPIO DE PALMAS DEL SOCORRO PLAN DE DESARROLLO MUNICIPAL

NUEVAS OPORTUNIDADES PARA PALMAS

El artículo 9 de la Ley 1176, establece en el período de transición, para la vigencia de 2008 el 70% de los recursos de los distritos y municipios se distribuye aplicando la proporción directa de los recursos asignados en 2007 por concepto de la destinación de agua potable y saneamiento básico de la participación de propósito general. El 30% restante de los recursos se distribuyen conforme a los criterios establecidos en el Artículo 7 de la Ley 1176 de 2008.

Se ha logrado establecer que los recursos de agua Potable y Saneamiento Básico disminuyen, mientras que los recursos de propósito general son superiores, así mismo son superiores los recursos que se perciben por educación, infancia, cultura y deporte.

Para la financiación del Plan después de haber realizado un análisis de los datos se propone la siguiente proyección de recursos.

Para el caso de los recursos diferentes al sistema general de participaciones en que se tuvo en cuenta el aumento de ingresos por la actualización y mejoramiento del Código de rentas.

Tabla N° 76. Proyección otros recursos.

PROYECCIÓN OTROS RECURSOS

TIPO DE INGRESO	AÑO DE PROYECCIÓN			
	2008	2009	2010	2011
INGRESOS TRIBUTARIOS	103,891	103,891	103,891	103,891
IMPUESTOS DIRECTOS	93,000	99,910	107,334	115,310
IMPUESTO PREDIAL UNIFICADO	75,000	80,574	86,562	92,995
INTERÉS PREDIAL	3,000	3,222	3,461	3,718
DEBIDO COBRAR IMPUESTO PREDIAL	15,000	16,114	17,311	18,597
IMPUESTOS INDIRECTOS	10,891	-	-	-

NUBIA SUÁREZ VELÁSQUEZ 2008 - 2011



MUNICIPIO DE PALMAS DEL SOCORRO
PLAN DE DESARROLLO MUNICIPAL

NUEVAS OPORTUNIDADES PARA PALMAS

INDUSTRIA Y COMERCIO	4,500	4,545	4,590	4,635
SEGURIDAD CIUDADANA	3,000	3,180	3,370	3,572
ESPECTÁCULOS PÚBLICOS	100	105	110	115
DEGÜELLO GANADO MENOR	100	108	116	125
JUEGOS PERMITIDOS	50	50	50	50
PESAS Y MEDIDAS	500	505	510	515
VENTAS AMBULANTES	30	-	-	-
DELINEACIÓN URBANA	1	1	1	1
LICENCIAS DE CONSTRUCCIÓN	510	530	551	573
PATENTES, MARCAS Y HERRETES	50	50	50	50
PRO ANCIANO	2,000	2,140	2,289	2,449
SOBRETASA BOMBERIL	50	50	50	50

INGRESOS NO TRIBUTARIOS	336,820	353,831	372,783	392,785
TASAS TARIFAS Y DERECHOS	5,300	4,461	4,575	4,695
SERVICIO DE MATADERO PUBLICO	600	-	-	-
NOMENCLATURA	20	20	20	20
CERTIFICADOS Y CONSTANCIAS	300	330	363	399
SERVICIO DE EMBARQUE	20	20	20	20
SERVICIO DE COSO MUNICIPAL	10	11	11	12
CARNICERÍA Y SOMBRA	350	-	-	-
RECIBOS OFICIALES	4,000	4,080	4,161	4,244
MULTAS	56	56	56	56
MULTAS DE GOBIERNO	5	5	5	5
MULTAS DE TRANSITO	50	50	50	50
MULTAS DE RENTAS	1	1	1	1
RENTAS CONTRACTUALES	6,000	6,240	6,489	6,748
ARRIENDO BIENES MUEBLES E INMUEBLES	6,000	6,240	6,489	6,748
INGRESOS COMPENSADOS	35,000	37,800	40,824	44,089
FONDO ESPECIAL BUS ESCOLAR	35,000	37,800	40,824	44,089
RECURSO FONDO DE SOLIDARIDAD Y GARANTÍA	281,528	295,885	310,974	326,832
RECURSOS FOYGA CONTINUIDAD	277,662	291,822	306,704	322,345

NUBIA SUÁREZ VELÁSQUEZ 2008 - 2011



MUNICIPIO DE PALMAS DEL SOCORRO
PLAN DE DESARROLLO MUNICIPAL

NUEVAS OPORTUNIDADES PARA PALMAS

RECURSO FOSYGA	SUBSIDIOS PARCIALES	3,866	4,063	4,270	4,487
FINANCIACIÓN ETESA	TRANSFERIDOS POR	3,200	3,363	3,534	3,714
FINANCIACIÓN RECURSOS 80% DEL LITERAL A	RÉGIMEN SUBSIDIADO	3,200	3,363	3,534	3,714
RECURSOS TRANSFERIDOS POR EL DEPARTAMENTO	CONVENIO	2,843	2,987	3,138	3,297
APORTE DEPARTAMENTO CAFETEROS 2004 - 2005	CONVENIO	910	956	1,004	1,055
APORTE DEPARTAMENTO PARCIALES	SUBSIDIOS	1,933	2,031	2,134	2,242
RECURSOS TRANSFERIDOS POR OTRAS ENTIDADES	CONVENIO	2,093	2,199	2,311	2,428
APORTE FEDERACIÓN CAFETEROS	CONVENIO	2,093	2,199	2,311	2,428
OTROS RECURSOS PARA SALUD	CONVENIO	800	840	882	926
FINANCIACIÓN SALUD ETESA (20%)	RECURSOS DE	800	840	882	926
RENDIMIENTOS FINANCIEROS	CONVENIO	3,300	3,468	3,644	3,828
CUENTA SUBSIDIADO	MAESTRA RÉGIMEN	3,000	3,153	3,313	3,481
CUENTA MAESTRA SALUD PUBLICA	MAESTRA RÉGIMEN	300	315	331	347
FONDO DE ACUEDUCTO, ALCANTARILLADO Y ASEO	CONVENIO	14,000	16,800	17,472	18,170
SERVICIO DE ACUEDUCTO	CONVENIO	14,000	16,800	17,472	18,170
SERVICIOS DE ALCANTARILLADO	CONVENIO	2,500	3,000	3,120	3,244
SERVICIO DE ASEO	CONVENIO	2,000	2,400	2,496	2,595
RECARGOS, RECONEXIONES, CUOTAS Y OTROS	CONVENIO	1,340	1,608	1,672	1,738
INSCRIPCIÓN NUEVOS BENEFICIARIOS	CONVENIO	2,000	2,400	2,496	2,595

NUBIA SUÁREZ VELÁSQUEZ 2008 - 2011



MUNICIPIO DE PALMAS DEL SOCORRO
PLAN DE DESARROLLO MUNICIPAL

NUEVAS OPORTUNIDADES PARA PALMAS

Para el caso del Sistema general de participaciones se tuvo en cuenta los lineamientos de la Ley 1176 y el acto legislativo 004, además los CONPES 104, 107, 108, 109, 110, III, 112 y 114, se asumió ingresos por eficiencia igual al 50% del obtenido para este año.

Tabla N° 77. Proyección de los ingresos 2008 – 2011.

	ONCE DOCEAVAS					2008			2009 PIB<= 4%			2010 PIB<= 4%			2011 PIB<= 4%	
	DOCE 1/12 2007	ULT 1/12 2007	ONCE 1/12 2008	% TOT	COMP LEY 1176	ONCE 1/12	DOCE 1/12	ULT 1/12	ONCE 1/12	DOCE 1/12	ULT 1/12	ONCE 1/12	DOCE 1/12	ULT 1/12	ONCE 1/12	DOCE 1/12
Educación	35,858	4,028	37,255			37,255	41,284	3,715	40,236	43,952	3,662	43,455	47,118	3,926	46,931	50,858
Calidad (matricula oficial)		3,864	31,405	100%		31,405	35,270	3,174	33,918	37,092	3,091	36,631	39,723	3,310	39,562	42,872
Calidad - Matricula Oficial (Niños entre 5 y 17 años de los niveles I y II del SISBEN)		163	5,850	100%		5,850	6,013	541	6,318	6,859	571	6,823	7,395	616	7,369	7,985
Salud	291,532	23,199	277,170	0%		277,170	300,369	27,033	299,343	326,376	27,198	323,291	350,489	29,207	349,154	378,362
Continuidad	276,124	21,882	262,125	100%		262,125	284,008	25,560	283,095	308,656	25,721	305,743	331,464	27,622	330,203	357,825
Ampliación	35	35	35	100%		35	70	6	38	44	3	41	44	3	44	48
Salud Publica	15,372	1,281	15,009	100%		15,009	16,290	1,466	16,209	17,675	1,472	17,506	18,979	1,581	18,907	20,488
Prestación de servicios a la población pobre	-	-	-	100%		-	-	-	-	-	-	-	-	-	-	-
Agua Potable y Saneamiento Básico	357,403	29,779	197,362	0%		246,703	276,482	24,883	237,832	262,716	21,893	292,140	314,033	26,169	323,465	349,634
Básica	357,403	29,779	166,276	80%		207,846	237,625	21,386	148,461	169,847	14,153	96,203	110,357	9,196	-	9,196
Formula (Considerando el mejoramiento del servicio según el PDM)	-	-	31,085	80%		38,857	38,857	3,497	89,371	92,868	7,739	195,937	203,676	16,973	323,465	340,438
Deporte y Recreación	34,868	2,905	15,690	80%	17,708	37,321	40,226	3,620	29,537	33,157	2,763	31,900	34,663	2,888	34,452	37,340
Cultura	26,151	2,178	11,767	80%	13,281	27,991	30,170	2,715	22,152	24,868	2,072	23,925	25,997	2,166	25,839	28,005
Libre Inversión	366,120	30,505	474,765	80%		593,457	623,963	56,156	315,042	371,199	30,933	340,246	371,179	30,931	367,466	398,397
Libre destinación	339,000	28,246	392,083	80%		490,104	518,350	46,651	260,176	306,828	25,569	280,991	306,560	25,546	303,470	329,016
Alimentación escolar	37,300	3,090	4,441	100%		4,441	7,532	677	4,797	5,475	456	5,180	5,637	469	5,595	6,065
TOTAL INVERSIÓN SGP.	1,488,235		1,410,537		30,990		1,838,379			1,374,574			1,455,678			1,577,680

NUBIA SUÁREZ VELÁSQUEZ 2008 - 2011

ALCALDIA DE PALMAS DEL SOCORRO

WEB: palmasdelsocorro-santander.gov.co

email: contacto@palmasdelsocorro-santander.gov.co



MUNICIPIO DE PALMAS DEL SOCORRO
PLAN DE DESARROLLO MUNICIPAL

NUEVAS OPORTUNIDADES PARA PALMAS

En el siguiente cuadro se muestra el resumen de la proyección de los recursos del Sistema General de Participaciones.

Tabla N° 78. Proyección de los recursos del SGP:

PROYECCION RECURSOS SGP

SECTOR	AÑO DE PROYECCION			
	2008	2009	2010	2011
Educación	41,284,527	43,952,078	47,118,060	50,858,322
Calidad Matricula oficial	35,270,858	37,092,848	39,723,018	42,872,754
Calidad SISBEN	6,013,669	6,859,230	7,395,042	7,985,568
Salud	300,369,181	326,376,985	350,489,340	378,362,002
Continuidad	284,008,327	308,656,672	331,464,985	357,825,165
Ampliación	70,800	44,460	44,840	48,161
Salud Publica	16,290,054	17,675,853	18,979,515	20,488,676
Prestación de servicios a la población pobre	-	-	-	-
Agua Potable y Saneamiento Básico	276,482,651	262,716,279	314,033,772	349,634,605
Básica	237,625,555	169,847,820	110,357,050	9,196,420
Formula	38,857,096	92,868,459	203,676,722	340,438,185
Deporte y Recreación	40,226,711	33,157,480	34,663,166	37,340,643
Cultura	30,170,033	24,868,110	25,997,374	28,005,481
Libre Inversión	623,963,204	371,199,584	371,179,625	398,397,668
Libre destinación	518,350,442	306,828,408	306,560,052	329,016,970
Alimentación escolar	7,532,466	5,475,082	5,637,189	6,065,172
TOTAL INVERSIÓN SGP.	1,838,379,215	1,374,574,006	1,455,678,578	1,577,680,863

NUBIA SUÁREZ VELÁSQUEZ 2008 - 2011

ALCALDIA DE PALMAS DEL SOCORRO

WEB: palmasdelsocorro-santander.gov.co

email: contacto@palmasdelsocorro-santander.gov.co



MUNICIPIO DE PALMAS DEL SOCORRO
 PLAN DE DESARROLLO MUNICIPAL
 NUEVAS OPORTUNIDADES PARA PALMAS

4.2 MATRIZ PLURIANUAL

PLAN PLURIANUAL DE INVERSIONES POR PROGRAMAS, SUBPROGRAMAS Y FUENTES DE FINANCIAMIENTO 2008 - 2011

POL	SEC	PROG	METAS	TOTAL PLAN	FUENTES DE FINANCIACION															
					RECURSOS PROPIOS				SGP				RECURSOS COFINANCIACION				RECURSOS DE CREDITO			
					2008	2009	2010	2011	2008	2009	2010	2011	2008	2009	2010	2011	2008	2009	2010	2011
1.		PROMOCION DEL DESARROLLO		571700	2000	18000	2000	2000	148000	76300	67000	76400	0	100000	0	30000	0	50000	0	0
		1.1. SECTOR: AGROPECUARIO		287000	2000	6000	2000	2000	100000	39000	45000	61000	0	0	0	30000	0	0	0	0
		1.1.1. PROMOCIÓN DE MECANISMOS DE ASOCIACIÓN Y ALIANZA DE PRODUCTORES		56000	2000	6000	2000	2000	29000	0	0	15000	0	0	0	0	0	0	0	0
		Capacitación de 30 productores campesinos en programas Agropecuarios		9000					9000											
		Conformación de 4 cadenas productivas		20000					5000			15000								
		Asesoría y capacitación de 25 pequeños productores en manejo de tecnología biológica y orgánica de cultivos.		9000					9000											
		Capacitación del 50% de los productores agrícolas en proyectos de diversificación.		6000					6000											
		Diseñar cuatro estrategias informativas dirigidas a toda la comunidad productiva del municipio acerca de la importancia de prevenir, los riesgos profesionales a todo nivel.		8000	2000	2000	2000	2000												
		Realizar 1 taller de capacitación productiva a la población en situación de discapacidad.		4000		4000														
		1.1.2. ASISTENCIA TÉCNICA Y CAPACITACIÓN A PRODUCTORES AGROPECUARIOS		198000	0	0	0	0	48000	39000	39000	42000	0	0	0	30000	0	0	0	0
		Capacitación de 50 habitantes del municipio en producción de especies menores.		9000					9000											
		Campaña de capacitación de prevención y control de enfermedades en el 100% de vacunos.		8000					2000	2000	2000	2000								
		Compra de 3 utensilios y maquinaria agrícola para fortalecer la prestación de la asistencia técnica en el municipio.		33000								3000			30000					
		Prestación del servicio de asistencia técnica agropecuaria al 100% de la población.		148000					37000	37000	37000	37000								
		1.1.3. PROGRAMAS Y PROYECTOS DE ASISTENCIA TÉCNICA AGROPECUARIA		33000	0	0	0	0	23000	0	6000	4000	0	0	0	0	0	0	0	0
		Realización de 2 Proyectos agroecológicos, agroforestales, agroindustriales y biocomerciales.		16000					10000		6000									
		Realización de dos proyectos ganaderos y de otras especies.		8000					8000											
		Realización de tres programas de capacitación en producción y comercialización.		9000					5000		4000									

NUBIA SUÁREZ VELÁSQUEZ 2008 - 2011

ALCALDIA DE PALMAS DEL SOCORRO

WEB: palmasdelsocorro-santander.gov.co

email: contacto@palmasdelsocorro-santander.gov.co



MUNICIPIO DE PALMAS DEL SOCORRO
PLAN DE DESARROLLO MUNICIPAL

NUEVAS OPORTUNIDADES PARA PALMAS

PLAN PLURIANUAL DE INVERSIONES POR PROGRAMAS, SUBPROGRAMAS Y FUENTES DE FINANCIAMIENTO 2008 - 2011

POL	SEC	PROG	METAS	TOTAL PLAN	FUENTES DE FINANCIACION															
					RECURSOS PROPIOS				SGP				RECURSOS COFINANCIACION				RECURSOS DE CREDITO			
					2008	2009	2010	2011	2008	2009	2010	2011	2008	2009	2010	2011	2008	2009	2010	2011
		1.2. COMERCIO Y TURISMO		284700	0	12000	0	0	48000	37300	22000	15400	0	100000	0	0	0	50000	0	0
		1.2.1. PLAN MUNICIPAL DE TURISMO		247300	0	12000	0	0	33000	37300	12000	3000	0	100000	0	0	0	50000	0	0
		Exaltación de cinco sitios turísticos.		16300					10000	6300										
		Plan de desarrollo turístico Municipal.		5000					5000											
		Identificación y Adecuación cinco senderos eco-turísticos.		18000					9000		9000									
		Apoyo en la Conformación del Consejo Municipal de turismo.		18000					9000	3000	3000	3000								
		Fortalecimiento, Adecuación y recuperación del balneario la HONDA		190000		12000				28000				100000				50000		
		1.2.2. APOYO Y CONSOLIDACIÓN DE LA ACTIVIDAD COMERCIAL		21400	0	0	0	0	7000	0	10000	4400	0	0	0	0	0	0	0	0
		Creación de la asociación de comerciantes		10000							10000									
		Capacitación de 10 comerciantes.		11400					7000		4400									
		1.2.3. PRODUCCIÓN MANUFACTURERA Y ARTESANAL		16000	0	0	0	0	8000	0	0	8000	0	0	0	0	0	0	0	0
		Capacitación a 30 personas en producción manufacturera y artesanal.		16000					8000		8000									
	2. SOCIAL			7452132	118166	125892	130324	143951	1091530	1087569	1193315	1317826	283700	487054	969285	584126	0	0	0	0
	2.1. EDUCACIÓN			582742	40684	51251	55597	53996	41285	43952	47119	50858	30000	70000	70000	30000	0	0	0	0
	2.1.1. MEJORAMIENTO Y DOTACIÓN DE AYUDAS DIDÁCTICAS EN LAS INSTALACIONES EDUCATIVAS DEL MUNICIPIO			32600	7000	7100	7200	7300	4000	0	0	4000	0	0	0	0	0	0	0	0
		Dotación de material didáctico a todos las instituciones pertenecientes a los dos centros educativos.		8600	2000	2100	2200	2300				4000								
		Dotación de cinco equipos de cómputo para los centros educativos.		8000					4000		4000									
		Dotación de material didáctico a dos hogares de bienestar del municipio.		16000	4000	4000	4000	4000												
		Implementación del proyecto "MIL MANERAS DE LEER".		4000	1000	1000	1000	1000												
	2.1.2. FORTALECIMIENTO DE LOS PROGRAMAS DE EDUCACIÓN FORMAL Y NO FORMAL A LA POBLACIÓN ADULTA			15450	4000	4250	4500	2700	0	0	0	0	0	0	0	0	0	0	0	0
		Apoyo al programa educativo SAT y aumento de cobertura en un 3%.		4350	1000	1050	1100	1200												
		Apoyo a cuatro programas técnicos, tecnológicos y no formales.		6300	2000	2100	2200													
		Apoyo de cuatro campañas de alfabetización.		4800	1000	1100	1200	1500												
	2.1.3. TRANSPORTE ESCOLAR			272000	11285	14502	18198	17997	23715	20998	21302	24003	30000	30000	30000	30000	0	0	0	0
		Prestar el servicio de transporte escolar a 195 estudiantes.		272000	11285	14502	18198	17997	23715	20998	21302	24003	30000	30000	30000	30000	0	0	0	0
	2.1.4. MEJORAMIENTO Y REMODELACIÓN DE LOS PLANTELES EDUCATIVOS			135025	0	0	0	0	6570	15604	18099	14752	0	40000	40000	0	0	0	0	0
		Mejoramiento y remodelación de la infraestructura de los dos centros educativos.		135025					6570	15604	18099	14752		40000	40000					

ALCALDIA DE PALMAS DEL SOCORRO

WEB: palmasdelsocorro-santander.gov.co

email: contacto@palmasdelsocorro-santander.gov.co



MUNICIPIO DE PALMAS DEL SOCORRO
PLAN DE DESARROLLO MUNICIPAL

PLAN PLURIANUAL DE INVERSIONES POR PROGRAMAS, SUBPROGRAMAS Y FUENTES DE FINANCIAMIENTO 2008 - 2011

POL	SEC	PROG	METAS	TOTAL PLAN	FUENTES DE FINANCIACION															
					RECURSOS PROPIOS				SGP				RECURSOS COFINANCIACION				RECURSOS DE CREDITO			
					2008	2009	2010	2011	2008	2009	2010	2011	2008	2009	2010	2011	2008	2009	2010	2011
			2.1.5. PAGO DE SERVICIOS PUBLICOS DE LAS INSTALACIONES EDUCATIVAS	30171	0	0	0	0	7000	7350	7718	8103	0	0	0	0	0	0	0	0
			Pago de Servicios publicos a dos centros educativos.	30171					7000	7350	7718	8103								
			2.1.6. CAPACITACION	21900	0	7000	7300	7600	0	0	0	0	0	0	0	0	0	0	0	0
			Capacitacion a 30 estudiantes.	15600		5000	5200	5400												
			Capacitacion a 5 docentes	6300		2000	2100	2200												
			2.1.7. SUBSIDIO A LA POBLACION ESCOLAR DEL MUNICIPIO	73596	18399	18399	18399	18399	0	0	0	0	0	0	0	0	0	0	0	0
			Subsidio escolar para 400 niños.	73596	18399	18399	18399	18399												
			2.2. SALUD	2683475	10149	11528	8605	18854	590833	631651	671328	715559	0	0	0	30000	0	0	0	0
			2.2.1. CONSOLIDACIÓN Y MANTENIMIENTO DEL RÉGIMEN SUBSIDIADO.	2535937	0	1300	2300	6464	574543	613975	652349	695070	0	0	0	0	0	0	0	0
			Garantizar la cobertura de afiliación al régimen subsidiado en 100%	2535937					574543	613975	652349	695070								
			Convertir los 86 cupos de Subsidio Parcial a Subsidio Total.	10064		1300	2300	6464												
			2.2.2. FORTALECIMIENTO DE LAS ACCIONES DEL PLAN MUNICIPAL DE SALUD	82506	5149	1228	1305	1390	16290	17676	18980	20489	0	0	0	0	0	0	0	0
			Ejecucion de las actividades del Plan Municipal de Salud	73434					16,290	17,676	18,980	20,489								
			Vigilancia de los programas del Plan municipal de Salud	5072	1149	1228	1305	1390												
			Elaboración del plan local de Salud.	4000	4000															
			2.2.3 PRESTACIÓN DE SERVICIOS DE SALUD A LA POBLACIÓN POBRE Y VULNERABLE.	20000	5000	5000	5000	5000	0	0	0	0	0	0	0	0	0	0	0	0
			Garantizar la prestación de los servicios de salud a la población pobre no cubierta contratándolo con la red publica presente en el Municipio.	20000	5000	5000	5000	5000												
			2.2.4. MANTENIMIENTO DE LA INFRAESTRUCTURA Y DOTACIÓN DEL CENTRO DE SALUD.	36000	0	0	0	6000	0	0	0	0	0	0	0	30000	0	0	0	0
			Mantenimiento, remodelación y adecuación de 10 m2 del puesto de salud local.	3000				3000												
			Dotación de tres instrumentos médicos y/o odontológicos.	33000				3000							30000					
			2.2.5. PLAN DE GESTIÓN INTEGRAL DE RESIDUOS SÓLIDOS HOSPITALARIOS.	4000	0	4000	0	0	0	0	0	0	0	0	0	0	0	0	0	0
			Elaboración del Plan de Gestión integral de residuos Sólidos Hospitalarios.	4000		4000														
			2.3. NUTRICIÓN Y ALIMENTACION	181291	2500	640	750	900	7532	13475	9637	10065	7200	15264	96179	17149	0	0	0	0
			2.3.1. ALIMENTACIÓN ESCOLAR.	24709	0	0	0	0	7532	5475	5637	6065	0	0	0	0	0	0	0	0
			Mantenimiento de la cobertura de alimentación escolar.	24709					7532	5475	5637	6065								

NUBIA SUÁREZ VELÁSQUEZ 2008 - 2011

ALCALDIA DE PALMAS DEL SOCORRO

WEB: palmasdelsocorro-santander.gov.co

email: contacto@palmasdelsocorro-santander.gov.co



MUNICIPIO DE PALMAS DEL SOCORRO
PLAN DE DESARROLLO MUNICIPAL

NUEVAS OPORTUNIDADES PARA PALMAS

PLAN PLURIANUAL DE INVERSIONES POR PROGRAMAS, SUBPROGRAMAS Y FUENTES DE FINANCIAMIENTO 2008 - 2011

POL	SEC	PROG	METAS	TOTAL PLAN	FUENTES DE FINANCIACION															
					RECURSOS PROPIOS				SGP			RECURSOS COFINANCIACION				RECURSOS DE CRÉDITO				
					2008	2009	2010	2011	2008	2009	2010	2011	2008	2009	2010	2011	2008	2009	2010	2011
		2.3.2. Programa de Complementación alimentaria		60582	2500	640	750	900	0	0	0	0	7200	15264	16179	17149	0	0	0	
		Atención de 100 niños con el Programa de Complementación alimentaria. (PAM)		55792									7200	15264	16179	17149				
		Diseño e implementación de un sistema de información, comunicación para la promoción de patrones alimentarios saludables.		4790	2500	640	750	900												
		2.3.3. CONSTRUCCIÓN Y MANTENIMIENTO DE LA INFRAESTRUCTURA DE RESTAURANTES ESCOLARES.		96000	0	0	0	0	0	8000	4000	4000	0	0	80000	0	0	0	0	
		Mantenimiento, reparación y adecuación de 4 restaurantes escolares.		8000						4000	4000									
		Construcción de un restaurante escolar.		88000						8000				80000						
		2.4. INFANCIA, ADOLESCENCIA Y FAMILIA		172178	26500	27125	30185	30968	15000	15750	16537	17363	0	0	0	0	0	0	0	
		2.4.1. CREACIÓN Y FUNCIONAMIENTO DE LA COMISARÍA DE FAMILIA		86201	9000	8750	9013	9288	15000	15750	16537	17363	0	0	0	0	0	0	0	
		Creación, Organización y Composición de la comisaría de familia municipal		86201	5000	5250	5513	5788	15000	15750	16537	17363								
		Diseñar e implementar la estrategia AIEPI en las Instituciones Prestadoras de Servicios de Salud presentes en el Municipio. (L.B. = 0%)		4000	1000	1000	1000	1000												
		Creación del comité intersectorial de salud infantil (L.B. = 0%)		3500	2000	500	500	500												
		Establecer la estrategia de vacunación sin barreras en las instituciones Prestadoras de Servicios de Salud presentes en el municipio.		7000	1000	2000	2000	2000												
		2.4.2. ATENCIÓN A LA INFANCIA, ADOLESCENCIA Y FAMILIA		78727	17500	18375	21172	21680	0	0	0	0	0	0	0	0	0	0	0	
		Informar a las mujeres embarazadas sobre la importancia en la toma de exámenes de laboratorio por medio de 4 capacitaciones tanto en la zona rural como urbana.		16186	3500	3725	4961	4000												
		Promocionar la lactancia materna exclusiva hasta los seis meses mediante cuatro jornadas lúdicas (IAM)		16186	3500	3725	4961	4000												
		Realizar 4 foros interactivos con los jóvenes de los centros educativos del Mpio promoviendo los valores, salud sexual y reproductiva y proyecto de vida.		12000	3000	3000	3000	3000												
		Realización de cuatro campañas para la disminución de deserción escolar.		32200	7000	7400	7700	10100												
		Realización 4 campañas "TODOS CON REGISTRO CIVIL Y NUIP".		2155	500	525	550	580												

ALCALDIA DE PALMAS DEL SOCORRO

WEB: palmasdelsocorro-santander.gov.co

email: contacto@palmasdelsocorro-santander.gov.co

NUBIA SUÁREZ VELÁSQUEZ 2008 - 2011



MUNICIPIO DE PALMAS DEL SOCORRO
PLAN DE DESARROLLO MUNICIPAL

NUEVAS OPORTUNIDADES PARA PALMAS

PLAN PLURIANUAL DE INVERSIONES POR PROGRAMAS, SUBPROGRAMAS Y FUENTES DE FINANCIAMIENTO 2008 - 2011

POL	SEC	PROG	METAS	TOTAL PLAN	FUENTES DE FINANCIACION															
					RECURSOS PROPIOS				SGP				RECURSOS COFINANCIACION				RECURSOS DE CRÉDITO			
					2008	2009	2010	2011	2008	2009	2010	2011	2008	2009	2010	2011	2008	2009	2010	2011
			2.5. ATENCIÓN A GRUPOS VULNERABLES	246001	21000	21565	21424	24788	32000	30000	28000	32000	21500	22790	24156	25605	0	0	0	0
			2.5.1. PROTECCION Y ATENCIÓN DE LA POBLACIÓN DE ADULTOS MAYORES	114413	2000	2140	2289	4907	20000	18000	16000	20000	21500	22790	24156	25605	0	0	0	0
			Cuatro Actividades ludicas y recreativas para el Adulto Mayor.	8918	2000	2140	2289	2489												
			Mantener la cobertura de 163 Subsidios economicos del programa adulto mayor.	66000					18000	16000	14000	18000								
			Cuatro Actividades ludicas para el desarrollo del programa JUAN LUIS LONDOÑO DE LA CUESTA.	4000					1000	1000	1000	1000								
			Mantener la cobertura de 20 Subsidios del Programa JUAN LUIS LONDOÑO DE LA CUESTA.	31495									7200	7632	8089	8574				
			Cuatro Actividades ludicas para el normal desarrollo del programa PEPESAN	4000					1000	1000	1000	1000								
			Mantener la cobertura de subsidios del programa PEPESAN.	62556									14300	15158	16067	17031				
			Realizar 1 taller ocupacional resaltando la importancia de incluir al discapacitado en la vida productiva del Municipio.	2418				2418												
			2.5.2. ATENCIÓN A LA POBLACIÓN DESPLAZADA	48000	4000	4000	4000	4000	12000	12000	12000	12000	0	0	0	0	0	0	0	0
			Atencion Integral a toda de la población desplazada.	48000					12000	12000	12000	12000								
			Elaboración, adopción y seguimiento del Plan Integral Único.	16000	4000	4000	4000	4000												
			2.5.3. ATENCIÓN A LA POBLACIÓN INFANTIL, MADRES CABEZA DE HOGAR Y POBLACIÓN CON DEFICIENCIA Y DISCAPACIDAD.	43101	20000	20350	19244	20185	0	0	0	0	0	0	0	0	0	0	0	0
			Lograr 50 niños con bonos de subsidio económico.	43101	10000	10500	11025	11576												
			Lograr 23 discapacitados y madres cabeza de hogar con bonos de subsidio económico	12929	3000	3150	3307	3472												
			Realizar al menos seis talleres, jornadas de salud y actividades lúdicas y como complemento al programa de desayunos infantiles.	12929	3000	3150	3307	3472												
			Apoyo y conformación del Comité Municipal de discapacidad.	6820	2000	1550	1605	1665												
			Realizar 1 taller de capacitación productiva a la población en situación de discapacidad.	2000	2000															
			Realizar 1 taller ocupacional resaltando la importancia de incluir al discapacitado en la vida productiva del Municipio.	2000		2000														

NUBIA SUÁREZ VELÁSQUEZ 2008 - 2011

ALCALDIA DE PALMAS DEL SOCORRO

WEB: palmasdelsocorro-santander.gov.co

email: contacto@palmasdelsocorro-santander.gov.co



MUNICIPIO DE PALMAS DEL SOCORRO
PLAN DE DESARROLLO MUNICIPAL

NUEVAS OPORTUNIDADES PARA PALMAS

PLAN PLURIANUAL DE INVERSIONES POR PROGRAMAS, SUBPROGRAMAS Y FUENTES DE FINANCIAMIENTO 2008 - 2011

POL	SEC	PROG	METAS	TOTAL PLAN	FUENTES DE FINANCIACION																
					RECURSOS PROPIOS					SGP			RECURSOS COFINANCIACION				RECURSOS DE CRÉDITO				
					2008	2009	2010	2011	2008	2009	2010	2011	2008	2009	2010	2011	2008	2009	2010	2011	
			2.6. ATENCIÓN Y PREVENCIÓN DE DESASTRES	99000	0	0	0	0	0	33000	22000	22000	22000	0	0	0	0	0	0	0	0
			2.6.1. PREVENCIÓN DE DESASTRES	25000	0	0	0	0	0	7000	6000	6000	6000	0	0	0	0	0	0	0	0
			Capacitación a 8 integrantes del Comité de Atención y prevención de desastres durante cada año.	9000						3000	2000	2000	2000								
			Realización de cuatro campañas de prevención de desastres en el cuatrienio.	16000						4000	4000	4000	4000								
			2.6.2. ATENCIÓN DE DESASTRES.	28000	0	0	0	0	0	7000	7000	7000	7000	0	0	0	0	0	0	0	0
			Atención al 100% de los desastres naturales presentados durante el cuatrienio.	28000						7000	7000	7000	7000								
			2.6.3. PREVENCIÓN Y CONTROL DE INCENDIOS Y DEMAS CALAMIDADES CONEXAS	46000	0	0	0	0	0	19000	9000	9000	9000	0	0	0	0	0	0	0	0
			Donación de cuatro equipos y herramientas para la prevención y control de incendios.	10000						10000											
			Prestación del servicio de prevención y control de incendios durante los doce meses del año.	36000						9000	9000	9000	9000								
			2.7. VIVIENDA	903923	10000	10500	11025	11576	25000	10000	25000	25000	180000	189000	198450	208372	0	0	0	0	0
			2.7.4. CONSTRUCCIÓN DE VIVIENDA DE INTERÉS SOCIAL RURAL	519113	10000	10500	11025	11576	15000	0	15000	15000	100000	105000	110250	115762	0	0	0	0	0
			Construcción de 40 viviendas de Interés social	519113	10000	10500	11025	11576	15000		15000	15000	100000	105000	110250	115762					
			2.7.5. MEJORAMIENTO DE VIVIENDA RURAL	384810	0	0	0	0	10000	10000	10000	10000	80000	84000	88200	92610	0	0	0	0	0
			Mejoramiento y adecuación de 60 viviendas.	384810					10000	10000	10000	10000	80000	84000	88200	92610					
			2.8. AGUA POTABLE Y SANEAMIENTO BASICO	2022868	0	0	0	0	276483	262716	313034	349635	45000	190000	480500	113000	0	0	0	0	0
			2.8.1. AMPLIACIÓN Y MEJORAMIENTO DE LA RED DE ACUEDUCTO URBANO Y SISTEMA DE TRATAMIENTO	264000	0	0	0	0	58000	42000	66000	48000	0	50000	0	0	0	0	0	0	0
			Mantenimiento y Mejoramiento del Acueducto Municipal en su totalidad.	87000					20000	21000	22000	24000									
			Ampliación del Acueducto Municipal en 20 Usuarios.	65000					19000		22000	24000									
			Mantenimiento y Mejoramiento de la Planta de Tratamiento de Agua Potable.	62000					19000	21000	22000										
			Dotación de un kit (2 utensilios) de laboratorio para la operación de las Plantas de Tratamiento de agua potable	50000									50000								
			2.8.2. AMPLIACIÓN Y MEJORAMIENTO DE LA RED DE ALCANTARILLADO URBANO Y SISTEMA DE TRATAMIENTO	129000	0	0	0	0	57000	0	0	72000	0	0	0	0	0	0	0	0	0
			Mejoramiento del Alcantarillado Municipal en su totalidad.	43000					19000			24000									
			Ampliación del Alcantarillado Municipal a 10 nuevos usuarios.	43000					19000			24000									
			Mantenimiento y Mejoramiento de la Planta de Tratamiento de Aguas Residuales del Casco Urbano.	43000					19000			24000									

NUBIA SUÁREZ VELÁSQUEZ 2008 - 2011

ALCALDIA DE PALMAS DEL SOCORRO

WEB: palmasdelsocorro-santander.gov.co

email: contacto@palmasdelsocorro-santander.gov.co



MUNICIPIO DE PALMAS DEL SOCORRO
PLAN DE DESARROLLO MUNICIPAL

NUEVAS OPORTUNIDADES PARA PALMAS

PLAN PLURIANUAL DE INVERSIONES POR PROGRAMAS, SUBPROGRAMAS Y FUENTES DE FINANCIAMIENTO 2008 - 2011

POL	SEC	PROG	METAS	TOTAL PLAN	FUENTES DE FINANCIACION															
					RECURSOS PROPIOS				SGP				RECURSOS COFINANCIACION				RECURSOS DE CREDITO			
					2008	2009	2010	2011	2008	2009	2010	2011	2008	2009	2010	2011	2008	2009	2010	2011
		2.8.3.	PREINVERSIÓN EN DISEÑOS, ESTUDIOS E INTERVENTORÍAS DE ACUEDUCTOS Y ALCANTARILLADOS	48000	0	0	0	0	12000	12000	12000	12000	0	0	0	0	0	0	0	0
			Realización de cuatro estudios de preinversión durante el cuatrienio.	48000					12000	12000	12000	12000								
		2.8.4.	CONSTRUCCIÓN, AMPLIACIÓN Y MEJORAMIENTO DE LAS REDES DE ACUEDUCTOS COMUNITARIOS Y SISTEMA DE TRATAMIENTO	428550	0	0	0	0	25600	71296	92154	55000	0	90000	94500	0	0	0	0	
			Ampliación y mejoramiento de seis Acueductos comunitarios.	44950						13296	31654									
			Mejoramiento de la captación del acueducto de la Ensilada	12800					12800											
			Instalación de 20 nuevos micro medidores	4000						4000										
			Mantenimiento y mejoramiento de seis PTAP's de los acueductos comunitarios.	161800					12800	44000	50000	55000								
			Construccion de dos PTAP's para acueducto comunitarios.	205000						10000	10500			90000	94500					
		2.8.5.	IMPLEMENTACIÓN DE ESQUEMAS ORGANIZACIONALES PARA LA ADMINISTRACIÓN DE LOS SISTEMAS DE ACUEDUCTO Y ALCANTARILLADO.	297200	0	0	0	0	45000	9200	9400	9600	45000	50000	66000	63000	0	0	0	
			Creación y/o reestructuración de la empresa prestadora de servicios públicos con los parámetros establecidos en la Ley 142 de 1994.	25000					25000											
			Publicación del 100% de la información correspondiente a los servicios públicos en el SUI.	8000					8000											
			Seguimiento del programa AYUEDA para el ahorro y uso eficiente del agua.	3000					3000											
			Caracterizaciones anuales de agua.	17200					4000	4200	4400	4600								
			Inclusión del Municipio en el Plan departamental de agua potable y Saneamiento Básico	244000					5000	5000	5000	5000	45000	50000	66000	63000				
		2.8.6.	SUBSIDIOS DE SERVICIOS PÚBLICOS DOMICILIARIOS	186923	0	0	0	0	41473	44000	48000	53450	0	0	0	0	0	0	0	
			Subsidio de AAA para 400 familias de estratos 1, 2 y 3.	186923					41473	44000	48000	53450								
		2.8.7.	MANEJO INTEGRAL DE RESIDUOS SÓLIDOS	153890	0	0	0	0	23410	42720	43480	44280	0	0	0	0	0	0	0	
			Elaboracion y ejecucion del Programa Integral de Residuos sólidos.	101410					11410	30000	30000	30000								
			Recolección y disposición final de residuos sólidos una vez a la semana.	52480					12000	12720	13480	14280								

NUBIA SUÁREZ VELÁSQUEZ 2008 - 2011

ALCALDIA DE PALMAS DEL SOCORRO

WEB: palmasdelsocorro-santander.gov.co

email: contacto@palmasdelsocorro-santander.gov.co



MUNICIPIO DE PALMAS DEL SOCORRO
PLAN DE DESARROLLO MUNICIPAL

NUEVAS OPORTUNIDADES PARA PALMAS

PLAN PLURIANUAL DE INVERSIONES POR PROGRAMAS, SUBPROGRAMAS Y FUENTES DE FINANCIAMIENTO 2008 - 2011

POL	SEC	PROG	METAS	TOTAL PLAN	FUENTES DE FINANCIACION															
					RECURSOS PROPIOS				SGP				RECURSOS COFINANCIACION				RECURSOS DE CREDITO			
					2008	2009	2010	2011	2008	2009	2010	2011	2008	2009	2010	2011	2008	2009	2010	2011
			2.8.8. CONSERVACIÓN, PROTECCIÓN Y REFORESTACIÓN DE MICROCUENCAS QUE ABASTECEN LOS SISTEMAS DE ACUEDUCTOS.	118000	0	0	0	0	0	6500	12000	14500	0	0	50000	50000	0	0	0	0
			Recuperación y reforestación de 10000 m2 en las rondas de ríos y quebradas.	118000							9000	9000			50000	50000				
			Recuperar y reforestar cuatro nacedores en el cuatrienio.	15000						6500	3000	5500								
			2.8.9. SANEAMIENTO BASICO RURAL	389805	0	0	0	0	14000	35000	30000	40805	0	0	270000	0	0	0	0	0
			Construcción de 20 Pozos Séptico en la Zona Rural del Municipio.	85805					10000	35000		40805								
			Construcción de 20 unidades Sanitarias en la zona rural.	304000					4000		30000				270000					
			2.9. CULTURA	343040	4000	0	0	0	30170	24868	25997	58005	0	0	40000	160000	0	0	0	0
			2.9.1. RECUPERACIÓN DEL PATRIMONIO HISTÓRICO, NATURAL Y CULTURAL.	68997	4000	0	0	0	0	7000	17997	0	0	0	40000	0	0	0	0	0
			Exaltación y promoción de cinco sitios geográficos e históricos del municipio.	12997						7000	5997									
			Diseño y ejecución del proyecto de recuperación del patrimonio histórico-cultural en un 50%.	52000							12000				40000					
			Inventario de los bienes históricos y culturales	4000	4000															
			2.9.2. PROMOCIÓN DE LOS VALORES ARTÍSTICOS Y CULTURALES	68175	0	0	0	0	24170	8000	8000	28005	0	0	0	0	0	0	0	0
			Conformación de cuatro grupos culturales y artísticos.	13000					8000	5000										
			Realización de cuatro encuentros socioculturales y artísticos que integran a la comunidad y fortalecen la identidad cultural.	9175					4170		5005									
			Realización de cuatro domingos culturales que fortalezcan la identidad cultural del municipio.	12000					3000	3000	3000	3000								
			Realización de cuatro festivales de danzas folclóricas.	10000					5000		5000									
			Ferias y fiestas de Palmas del Socorro.	20000								20000								
			Instalación de una valla cultural y turística de 15 m2	4000					4000											
			2.9.3. MANTENIMIENTO Y DOTACIÓN DE LA BIBLIOTECA MUNICIPAL	100868	0	0	0	0	0	5868	0	15000	0	0	0	80000	0	0	0	0
			Mantenimiento y adecuación de 40 m2 la biblioteca municipal.	95000							15000				80000					
			Dotación de la Biblioteca Municipal.	5868						5868										
			2.9.4. MANTENIMIENTO, ADECUACION Y DOTACIÓN DE LA CASA DE LA CULTURA.	105000	0	0	0	0	6000	4000	0	15000	0	0	0	80000	0	0	0	0
			Mantenimiento y adecuación de 40 m2 de la Casa de la cultura municipal.	95000								15000			80000					
			Dotación de la Casa de la cultura Municipal.	10000					6000	4000										

NUBIA SUÁREZ VELÁSQUEZ 2008 - 2011

ALCALDIA DE PALMAS DEL SOCORRO

WEB: palmasdelsocorro-santander.gov.co

email: contacto@palmasdelsocorro-santander.gov.co



MUNICIPIO DE PALMAS DEL SOCORRO
PLAN DE DESARROLLO MUNICIPAL

NUEVAS OPORTUNIDADES PARA PALMAS

PLAN PLURIANUAL DE INVERSIONES POR PROGRAMAS, SUBPROGRAMAS Y FUENTES DE FINANCIAMIENTO 2008 - 2011

POL	SEC	PROG	METAS	TOTAL PLAN	FUENTES DE FINANCIACION															
					RECURSOS PROPIOS				SGP				RECURSOS COFINANCIACION				RECURSOS DE CREDITO			
					2008	2009	2010	2011	2008	2009	2010	2011	2008	2009	2010	2011	2008	2009	2010	2011
			2.10. DEPORTE Y RECREACION	205388	0	0	0	0	40227	33157	34663	37341	0	0	60000	0	0	0	0	
			2.10.1. CONSTRUCCIÓN, MANTENIMIENTO Y MEJORAMIENTO DE ESCENARIOS DEPORTIVOS.	88127	0	0	0	0	8627	4000	9000	6500	0	0	60000	0	0	0	0	
			Mantenimiento, mejoramiento y/o adecuación de seis escenarios deportivos.	23127					8627	4000	4000	6500								
			Construcción de 300 metros cuadrados de campo deportivo.	65000							5000				60000					
			2.10.2. DOTACIÓN DE ESCENARIOS DEPORTIVOS.	8500	0	0	0	0	2000	2000	2200	2300	0	0	0	0	0	0	0	
			Dotación de implementos deportivos a siete escenarios deportivos.	8500					2000	2000	2200	2300								
			2.10.3. FOMENTO A LA PRÁCTICA DEL DEPORTE Y LA RECREACIÓN.	108761	0	0	0	0	29600	27157	23463	28541	0	0	0	0	0	0	0	
			Realización de cuarenta jornadas de "DOMINGOS AL PARQUE".	12000					3000	3000	3000	3000								
			Realización de cuatro olimpiadas campesinas.	39351					11000	10000	10000	8351								
			Promoción de cuatro encuentros deportivos para la integración de las escuelas y comunidad en general durante el cuatrienio.	4000					2000			2000								
			Realización de 10 Encuentros deportivos al año en coordinación con el Instructor de deporte	41310					9600	10157	10463	11090								
			Realización de cuatro caminatas ecológicas y recreativas.	12100					4000	4000		4100								
			3. INFRAESTRUCTURA Y EQUIPAMIENTO VIAL	1816971	11150	0	0	0	181036	109445	103740	101600	130000	495000	540000	145000	0	0	0	
			3.1. INFRAESTRUCTURA VIAL	1434886	11150	0	0	0	163036	93200	72900	84600	130000	495000	240000	145000	0	0	0	
			3.1.1. MANTENIMIENTO Y AMPLIACIÓN DEL EMPEDRADO MUNICIPAL EN EL CASCO URBANO.	120000	0	0	0	0	10000	0	10000	0	0	0	100000	0	0	0		
			Mantenimiento y construcción de 300 m2 de vías urbanas.	120000					10000		10000				100000					
			3.1.2. MANTENIMIENTO Y MEJORAMIENTO DE LA INFRAESTRUCTURA VIAL MUNICIPAL.	531800	0	0	0	0	56300	58500	28500	28500	0	360000	0	0	0	0		
			Mantenimiento de 40 Km de vías al año.	115000					40000	25000	25000	25000								
			Desmante de 10 Hectáreas de zona no boscosa en el año.	14000					3500	3500	3500	3500								
			Ampliación, reforestación y adecuación de 30 metros cuadrados de banca en la vía al macanillo sector finca la cordillera.	12800					12800											
			Mantenimiento de 7 Kilómetros de la Vía secundaria Palmas del Socorro - La Honda	390000					30000					360000						
			3.1.3. CONSTRUCCIÓN DE HUELLAS DE CONCRETO EN LAS VÍAS TERCARIAS MUNICIPALES	747936	0	0	0	0	80736	34700	34400	48100	130000	135000	140000	145000	0	0	0	
			Construcción dos kilómetros de placa huellas.	747936					80736	34700	34400	48100	130000	135000	140000	145000				
			3.1.4. MANTENIMIENTO Y REPARACIÓN DE INFRAESTRUCTURA DE PUENTES.	35150	11150	0	0	0	16000	0	0	8000	0	0	0	0	0	0	0	

NUBIA SUÁREZ VELÁSQUEZ, 2008 - 2011

ALCALDIA DE PALMAS DEL SOCORRO

WEB: palmasdelsocorro-santander.gov.co

email: contacto@palmasdelsocorro-santander.gov.co



MUNICIPIO DE PALMAS DEL SOCORRO
PLAN DE DESARROLLO MUNICIPAL

NUEVAS OPORTUNIDADES PARA PALMAS

PLAN PLURIANUAL DE INVERSIONES POR PROGRAMAS, SUBPROGRAMAS Y FUENTES DE FINANCIAMIENTO 2008 - 2011

POL	SEC	PROG	METAS	TOTAL PLAN	FUENTES DE FINANCIACION															
					RECURSOS PROPIOS				SGP				RECURSOS COFINANCIACION				RECURSOS DE CREDITO			
					2008	2009	2010	2011	2008	2009	2010	2011	2008	2009	2010	2011	2008	2009	2010	2011
			Revision y/o Mantenimiento de 3 puentes durante el cuatrienio.	16000						8000			8000							
			Construcción de un puente peatonal	19150	11150					8000										
		3.2. ENERGETICO		333085	0	0	0	0	0	5000	4245	18840	5000	0	0	300000	0			
		3.2.1. AMPLIACIÓN DE REDES DE ELECTRIFICACIÓN RURAL		315000	0	0	0	0	0	0	0	15000	0	0	0	300000	0			
			Programa electrificación rural para 50 nuevas familias.	315000								15000				300000				
		3.2.2. MANTENIMIENTO Y AMPLIACIÓN DEL ALUMBRADO PÚBLICO.		18085	0	0	0	0	0	5000	4245	3840	5000	0	0	0	0			
			Mantenimiento y ampliación del alumbrado público.	18085						5000	4245	3840	5000							
		3.3. EQUIPAMIENTO Y ESPACIO PUBLICO		49000	0	0	0	0	0	13000	12000	12000	12000	0	0	0	0			
		3.3.1. CONSTRUCCIÓN Y MEJORAMIENTO DEL EQUIPAMIENTO MUNICIPAL		49000	0	0	0	0	0	13000	12000	12000	12000	0	0	0	0			
			Mantenimiento y adecuación de 80 m2 de las instalaciones del Palacio Municipal.	28000						7000	7000	7000	7000							
			Mantenimiento y adecuación de 60 metros cuadrados de las instalaciones del matadero Municipal.	1000						1000										
			Mantenimiento y recuperacion de 100 m2 del parque principal.	20000						5000	5000	5000	5000							
		4. POLITICA DE SOSTENIBILIDAD AMBIENTAL		64983	0	0	0	0	0	29000	2000	23000	14983	0	0	0	0			
		4.1. MEDIO AMBIENTE		64983	0	0	0	0	0	29000	2000	23000	14983	0	0	0	0			
		4.1.1. EDUCACIÓN Y CAPACITACIÓN AMBIENTAL		20000	0	0	0	0	0	22000	2000	2000	2000	0	0	0	0			
			Implementación del programa ambiental en las instituciones educativas.	10000						10000										
			Formación y capacitación en sostenibilidad ambiental a 10 líderes.	10000						10000										
			Desarrollo y evaluación de cuatro estrategias de información y educación para el manejo alternativo del saneamiento ambiental en las zonas rurales del Municipio.	8000						2000	2000	2000	2000							
		4.1.2. INVESTIGACIÓN Y MITIGACIÓN DE AMENAZAS.		15000	0	0	0	0	0	0	0	15000	0	0	0	0	0			
			Realización del estudio de riesgos y amenazas del municipio.	15000								15000								
		4.1.3. PROTECCIÓN Y CONSERVACIÓN DEL RECURSO HÍDRICO.		25983	0	0	0	0	0	7000	0	6000	12983	0	0	0	0			
			Fortalecimiento de dos corrientes hídricas con el programa de limpieza y regulación del cauce.	15983								6000	9983							
			Adquisición y reforestación de dos predios que abastezcan los acueductos municipales.	10000						7000			3000							

NUBIA SUÁREZ VELÁSQUEZ 2008 - 2011

ALCALDIA DE PALMAS DEL SOCORRO

WEB: palmasdelsocorro-santander.gov.co

email: contacto@palmasdelsocorro-santander.gov.co



MUNICIPIO DE PALMAS DEL SOCORRO
PLAN DE DESARROLLO MUNICIPAL

NUEVAS OPORTUNIDADES PARA PALMAS

PLAN PLURIANUAL DE INVERSIONES POR PROGRAMAS, SUBPROGRAMAS Y FUENTES DE FINANCIAMIENTO 2008 - 2011

POL	SEC	PROG	METAS	TOTAL PLAN	FUENTES DE FINANCIACION																
					RECURSOS PROPIOS				SGP				RECURSOS COFINANCIACION				RECURSOS DE CREDITO				
					2008	2009	2010	2011	2008	2009	2010	2011	2008	2009	2010	2011	2008	2009	2010	2011	
5. DESARROLLO INSTITUCIONAL Y SOCIAL					511650	12917	12622	16226	7542	179928	106825	91754	88736	0	0	0	0	0	0	0	
5.1. DESARROLLO SOCIAL					47787	250	275	300	325	21500	9780	9662	10595	0	0	0	0	0	0	0	
5.1.1. FORTALECIMIENTO DE LA SEGURIDAD CIUDADANA					38737	0	0	0	0	18500	9780	9662	10595	0	0	0	0	0	0	0	
Pago de salarios y prestaciones sociales del inspector de policía municipal.					9500					9500											
Operación, mantenimiento y adecuación del vehículo de la policía una vez al año.					9079					2000	2160	2354	2565								
Pago de servicios públicos domiciliarios de la estación de policía Municipal.					4539					1000	1080	1177	1282								
Construcción, mantenimiento o adecuar de 100 m2 de la estación de policía Municipal.					13819					3000	3240	3531	3848								
Dotación a la estación de policía de material necesario para su funcionamiento.					2000					500	500	500	500								
Creación el centro de recepción del menor infractor y contraventor.					2000					1000	1000										
Capacitar a 10 personas de la comunidad como promotores de convivencia ciudadana.					2600					500	600	700	800								
Realizar ocho actividades con la policía comunitaria.					2600					500	600	700	800								
Desarrollar ocho jornadas de ornato y embellecimiento en zonas de mayor afectación.					2600					500	600	700	800								
Realizar cuatro consejos de seguridad municipal y de orden público.					0																
Desarrollar cuatro planes operativos para la expedición de medidas administrativas para prevenir la comisión de los delitos y contravenciones.					0																
5.1.2. FORTALECIMIENTO DE LOS DERECHOS HUMANOS					5300	500	550	600	650	3000	0	0	0	0	0	0	0	0	0	0	
Capacitación de 50 personas en Derechos Humanos y derecho internacional humanitario.					3000					3000											
Creación y/o fortalecimiento del Comité Municipal de DDHH y DIH.					2300	500	550	600	650												
5.2. DESARROLLO INSTITUCIONAL					463096	12500	12164	15726	7000	158428	97045	82092	78141	0	0	0	0	0	0	0	
5.2.1. FORTALECIMIENTO ADMINISTRATIVO Y FINANCIERO.					124000	0	0	0	0	69000	31000	12000	12000	0	0	0	0	0	0	0	
Diseño y ejecución del sistema de Gestión de Calidad ISO 9001.					14000					14000											
Capacitación de tres funcionarios de la administración al año.					60000					24000	12000	12000	12000								
Realización del Plan de desarrollo Municipal.					12000					12000											
Revisión total y seguimiento a través del expediente Municipal del Esquema de Ordenamiento territorial.					26000					7000	19000										
Actualización del Código de rentas.					12000					12000											

NUBIA SUÁREZ VELÁSQUEZ 2008 - 2011

ALCALDIA DE PALMAS DEL SOCORRO

WEB: palmasdelsocorro-santander.gov.co

email: contacto@palmasdelsocorro-santander.gov.co



MUNICIPIO DE PALMAS DEL SOCORRO
PLAN DE DESARROLLO MUNICIPAL

NUEVAS OPORTUNIDADES PARA PALMAS

PLAN PLURIANUAL DE INVERSIONES POR PROGRAMAS, SUBPROGRAMAS Y FUENTES DE FINANCIAMIENTO 2008 - 2011

POL	SEC	PROG	METAS	TOTAL PLAN	FUENTES DE FINANCIACION															
					RECURSOS PROPIOS				SGP				RECURSOS COFINANCIACION				RECURSOS DE CREDITO			
					2008	2009	2010	2011	2008	2009	2010	2011	2008	2009	2010	2011	2008	2009	2010	2011
		5.2.2.	FORTALECIMIENTO Y DESARROLLO INSTITUCIONAL	232800	0	0	0	0	70800	54000	60000	48000	0	0	0	0	0	0	0	
			Realización de dos acciones al año encaminadas al fortalecimiento en la eficiencia de las Secretarías de despacho.	192000					48000	48000	48000	48000								
			Actualización de la Base de datos del SISBEN cada dos años.	11000					5000		6000									
			Actualización de la estratificación Rural.	6000							6000									
			Actualización de la estratificación Urbana.	6000						6000										
			Actualización de base de Datos de PASIVOCOL	5000					5000											
			Actualización y organización del Archivo Municipal.	12800					12800											
		5.2.3.	DESARROLLO COMUNITARIO.	106296	12500	12164	15726	7000	18628	12045	10092	18141	0	0	0	0	0	0	0	
			Realización de cuarenta eventos "ALCALDE EN MI VEREDA".	29000					7000	7000	7000	8000								
			Programa Apoyo administrativo y logístico para el buen funcionamiento del Consejo Territorial de Planeación.	4278					1000	1045	1092	1141								
			Fortalecimiento y apoyo del Consejo de Juventud	4000					1000	1000	1000	1000								
			Fortalecimiento y apoyo a las juntas de acción comunal.	4128					4128											
			Fortalecimiento y apoyo del programa ESTRATEGIA JUNTOS	64890	12500	12164	15726	7000	5500	3000	1000	8000								
			TOTAL PLAN PLURIANUAL	169548	6250	6082	7863	3500	44714	33023	35046	33071	0	0	0	0	0	0	0	

ALCALDIA DE PALMAS DEL SOCORRO

WEB: palmasdelsocorro-santander.gov.co

email: contacto@palmasdelsocorro-santander.gov.co

NUBIA SUÁREZ VELÁSQUEZ 2008 - 2011



MUNICIPIO DE PALMAS DEL SOCORRO PLAN DE DESARROLLO MUNICIPAL

NUEVAS OPORTUNIDADES PARA PALMAS

CAPITULOS

MECANISMOS FINANCIEROS E INSTITUCIONALES HACEN POSIBLE LA EJECUCIÓN DEL PLAN DE DESARROLLO.

Para la fase de ejecución del plan de desarrollo la administración cuenta con dos instrumentos básicos: el plan de acción y el Plan Operativo Anual de Inversiones –POAI-. En el plan de acción se definen las estrategias, procesos, actividades y responsables de cada dependencia de la administración territorial permitiendo hacer monitoreo y seguimiento anual al cumplimiento del plan de desarrollo.

El Plan Operativo Anual de Inversiones, por su parte, determina los programas, subprogramas, metas y proyectos de inversión a ejecutar durante una vigencia fiscal, fuentes de financiación y la entidad responsable de su ejecución.

En este sentido, cada dependencia debe asumir la elaboración de los planes de acción y Plan Operativo bajo la coordinación de la Secretaría de Planeación para dar cumplimiento a las metas previstas en el Plan; y hacer monitoreo y seguimiento de las acciones adelantadas por la administración.

NUBIA SUÁREZ VELÁSQUEZ 2008 -2011

ALCALDÍA DE PALMAS DEL SOCORRO

WEB: palmasdelsocorro-santander.gov.co

email: contacto@palmasdelsocorro-santander.gov.co



CAPITULO 6

**CONTROL, SEGUIMIENTO Y EVALUACIÓN Y RENDICIÓN DE CUENTAS DEL
PLAN DE DESARROLLO**

6.1. SEGUIMIENTO Y EVALUACIÓN

Los procesos de seguimiento y evaluación además de facilitar y mejorar tanto la gestión pública como la coordinación interinstitucional dentro y fuera de la entidad, contribuyen a fortalecer la gobernabilidad pública y la democracia al permitir que el gobernante explique los aciertos y desaciertos de su administración. Adicionalmente, el seguimiento y la evaluación del plan de desarrollo le permiten al gobernante autoevaluarse y adoptar medidas para cumplir con sus compromisos oportunamente e informar a los órganos de control y a la ciudadanía sobre su cumplimiento.

Para poder llevar a cabo el seguimiento y evaluación se requiere, como condición básica, que el plan de desarrollo esté bien formulado en términos de coherencia, pertinencia, consistencia y claridad de sus objetivos, estrategias, programas, metas e indicadores, de tal manera, que se puedan constatar los avances alcanzados respecto a la situación inicial y la situación futura de la entidad territorial.

El plan indicativo, el plan de acción, el plan operativo anual de inversiones, el banco de proyectos y el presupuesto son instrumentos importantes para producir indicadores y generar información de monitoreo y seguimiento de la gestión. De hecho, con la información reportada por las entidades territoriales a través del SICEP a la Dirección de Desarrollo Territorial Sostenible del Departamento Nacional de Planeación se reconoce la eficiencia fiscal y administrativa lograda por la entidad territorial.



MUNICIPIO DE PALMAS DEL SOCORRO PLAN DE DESARROLLO MUNICIPAL

NUEVAS OPORTUNIDADES PARA PALMAS

Se debe hacer seguimiento físico y financiero a la ejecución del proyecto, el cual estará a cargo del Banco del Proyecto con base en la información que le dan las unidades ejecutoras de la inversión. Adicionalmente, se debe hacer seguimiento al plan de acción, con el fin de identificar el avance por dependencia en la ejecución del plan de desarrollo. Allí se identifican los avances en metas de proceso y metas de producto. Igualmente, se debe evaluar el plan indicativo, para identificar el nivel de cumplimiento del plan de desarrollo.

Por otra parte, se debe hacer seguimiento a la inversión mediante la revisión de los informes de ejecución presupuestal expedidos la Oficina de Presupuesto; ello permite identificar la coherencia de la ejecución de los recursos con los otros instrumentos de evaluación:

Para el caso específico del Plan Local de Salud, el Seguimiento, Evaluación y Control se realizara bajo los lineamientos de la resolución 425 de 2008 y a través del informe de gestión y rendición de cuentas que hacen parte de los anexos técnicos de la misma.

6.2. ETAPAS DE SEGUIMIENTO Y EVALUACIÓN Y RENDICIÓN DE CUENTAS DEL PLAN DE DESARROLLO.

Cada una de las etapas de evaluación y rendición de cuentas se realizaran conforme a la Ley y en los casos no estipulados al menos una vez al año, esta evaluación se dará a conocer en cada una rendición de cuentas a la comunidad, teniendo especial cuidado en incluir lo relacionado con la infancia, adolescencia y familia, los DH y DIH y la población desplazada.

SEGUIMIENTO: Mediante este componente se pretende obtener información sobre el progreso de la política, sector y programa para comparar los avances logrados frente a las metas propuestas. Esto

³ El proceso de planificación en las entidades territoriales: el plan de desarrollo y sus instrumentos para la gestión 2008 – 2011. DNP



MUNICIPIO DE PALMAS DEL SOCORRO PLAN DE DESARROLLO MUNICIPAL

NUEVAS OPORTUNIDADES PARA PALMAS

permite proporcionar elementos para la acción correctiva y establecer responsabilidades entre los ejecutores y sus resultados. El seguimiento se realizara a través del Software que establezca el Departamento Nacional de Planeación o la Secretaria de Salud Departamental.

EVALUACIÓN: Se realizará mediante la acción exhaustiva de la causalidad entre una intervención del Estado y sus efectos positivos o negativos, esperados o no – para determinar su relevancia, eficiencia, efectividad, impacto y sostenibilidad. El objetivo fundamental es incorporar las lecciones aprendidas para mejorar las decisiones relacionadas con mantener, ampliar, reorientar, crear o eliminar una política, un programa o una meta para poder cumplir con lo pactado inicialmente con la comunidad. La evaluación se realizara a través del Software que establezca el Departamento Nacional de Planeación o la Secretaria de Salud Departamental.

PROCESOS DE AUTO EVALUACIÓN: Se pretende valorar y mejorar las acciones de gobierno y la planeación, que pueden ser efectuadas directamente por los funcionarios de las distintas dependencias responsables del Plan. Cuando los responsables de las acciones son los mismos actores se logran mejores resultados, que es lo que se trata de lograr en el presente capitulo para que mediante el proceso de autoevaluación, la administración municipal representada en sus propios funcionarios evalúe las consecución de las metas expuestas en su Plan de Desarrollo y sean ellos mismos los responsables por los resultados específicos. El sistema de seguimiento y evaluación se tendrá en cuenta los siguientes elementos: Articulación de todas las dependencias en el proceso de evaluación, ya que en muchos casos los resultados dependen de la acción conjunta. Definición precisa de los objetivos, y de las metas cuantificables acompañadas del diseño de los indicadores, los cuales permitirán analizar los avances tanto en términos de resultado como de producto. Programación y definición previa del uso y acceso de los indicadores y resultados de la evaluación. Establecer la dependencia y funcionario responsable del cumplimiento y la finalidad del uso de la información. Disponibilidad de información y recursos disponibles Compromisos de las autoridades y responsabilidades legales.

NUBIA SUÁREZ VELÁSQUEZ 2008 - 2011

ALCALDÍA DE PALMAS DEL SOCORRO

WEB: palmasdelsocorro-santander.gov.co

email: contacto@palmasdelsocorro-santander.gov.co



COMPONENTES DEL SISTEMA DE EVALUACIÓN

El objetivo es obtener los mayores niveles de bienes y servicios, - productos y resultados - que redunden en una mayor calidad de vida para sus habitantes. Los componentes que se tendrán en cuenta en el presente Plan son 4 (EFICACIA, EFICIENCIA, GESTIÓN Y ENTORNO Y REQUISITOS LEGALES).

Mediante el componente de **EFICACIA**, se mide el desempeño de la entidad para cumplir con las metas propuestas en el presente plan de desarrollo. Entre mayor sea el grado de cumplimiento en las metas trazadas, mayor es el nivel de eficacia obtenido.

Mediante el componente de **EFICIENCIA**, se pretende alcanzar mayores niveles de producto - bienes o servicios sociales - con un óptimo aprovechamiento de los recursos o insumos disponibles, relacionan los resultados alcanzados. Existirá ineficiencia en la gestión, si es posible aumentar la producción con los recursos utilizados o si es posible reducir su uso para obtener el mismo nivel de producto. En el presente sistema de evaluación se tendrá en cuenta los factores externos e internos que afectan la ejecución del plan. En tal sentido se tendrá en cuenta el componente de **GESTIÓN Y ENTORNO**, el cual busca determinar los factores de índole institucional, financiero, político y de gestión sectorial que tienen mayor incidencia en los resultados obtenidos de las evaluaciones de eficacia y eficiencia.

Finalmente el esquema contará con un componente de evaluación del **CUMPLIMIENTO DE LOS REQUISITOS LEGALES**, cuyo objeto es determinar el grado de cumplimiento de las competencias de los municipios, establecidas en las leyes en el marco de la descentralización. En resumen, el esquema de evaluación del desempeño de la gestión integral contiene mediciones de eficacia, tanto de productos como de resultados, de eficiencia, de incidencia de variables de gestión y entorno, y el cumplimiento de requisitos legales.

RENDICIÓN DE CUENTAS: En el Marco de la democracia participativa, la rendición de cuentas es una práctica social y política de interlocución entre la Administración Municipal y la ciudadanía,

NUBIA SUÁREZ VELÁSQUEZ 2008 - 2011



MUNICIPIO DE PALMAS DEL SOCORRO PLAN DE DESARROLLO MUNICIPAL

NUEVAS OPORTUNIDADES PARA PALMAS

con el fin de generar transparencia, condiciones de confianza entre los ciudadanos y el Gobernante, que busca fortalecer el ejercicio del control social de la administración. La rendición de cuentas del presente plan de desarrollo implica responsabilidad del gobernante para informar a la comunidad y responder ante las diversas situaciones que se puedan presentar, incluso si es el caso a recibir sanciones, con el fin de general gobernabilidad y cumplimiento dentro de lo pactado con la comunidad⁴. Para dar cumplimiento a la Ley la rendición de cuentas se realizara a través del programa Alcalde en mi vereda, esta rendición de cuentas deberá ser acorde a la Ley dando especial atención al Sector Social, los DH y DIH, Infancia, Adolescencia y familia y la población desplazada.

⁴ Plan de desarrollo Departamental 2008 – 2011. Departamento de Santander, Colombia 2008.