



## PLAN DE DESARROLLO 2008 – 2011

# UN NUEVO GOBIERNO PARA SEGUIR PROGRESANDO



*Vista panorámica de Teorama N. de S.*

*Un nuevo Gobierno para seguir progresando*

Palacio Municipal Tel: (7)5637118 fax: (7)5637122 E-mail: [alcaldiateorama@yahoo.es](mailto:alcaldiateorama@yahoo.es)  
[alcteorama@nortedesantander.gov.co](mailto:alcteorama@nortedesantander.gov.co)



## TABLA DE CONTENIDO

	Pág.
1	1
<b>PRESENTACIÓN</b>	<b>1</b>
<b>PRIMERA PARTE</b>	<b>2</b>
2	2
ASPECTOS GENERALES	2
2.1	2
RESEÑA HISTÓRICA	2
2.2	2
LOCALIZACIÓN GEOGRÁFICA Y ASPECTOS FÍSICOS	2
2.3	3
DATOS DEMOGRÁFICOS	3
3	7
DIAGNÓSTICO SECTORIAL	7
3.1	7
SECTOR EDUCATIVO Y CULTURAL	7
3.1.1	7
Sector educativo	7
3.1.2	12
Sector cultural	12
3.2	14
SECTOR SALUD	14
3.2.1	15
Red de servicios de salud existentes	15
3.2.2	15
Recurso humano disponible	15
3.2.3	16
Perfil epidemiológico del municipio de Teorama	16
3.2.4	17
Régimen de seguridad social en salud	17
3.3	18
DESARROLLO SOCIAL Y CALIDAD DE VIDA	18
3.3.1	18
Vivienda	18
3.3.1.1	18
Calidad de la vivienda	18
3.3.1.2	19
Tenencia de vivienda	19
3.3.2	20
Agua potable y saneamiento básico	20
3.3.2.1	20
Estado de los servicios públicos del sector urbano	20
3.3.2.2	21
Infraestructura de servicios públicos urbana	21
3.3.2.3	22
Deficiencias del sistema urbano	22
3.3.2.4	23
Estado de los servicios públicos en centros poblados	23
3.3.2.5	23
Infraestructura de servicios públicos en centros poblados	23
3.3.2.6	24
Deficiencia del sistema en los centros poblados	24
3.3.2.7	24
Estado de los servicios públicos rurales	24
3.3.2.8	24
Acceso y calidad de otros servicios	24
3.3.3	25
Calidad de vida	25
3.3.3.1	25
Población bajo la línea de pobreza y pobreza extrema	25
3.3.4	26
Deporte, recreación y aprovechamiento del tiempo libre	26

*Un nuevo Gobierno para seguir progresando*

Palacio Municipal Tel: (7)5637118 fax: (7)5637122 E-mail: [alcaldiateorama@yahoo.es](mailto:alcaldiateorama@yahoo.es)  
[alcteorama@nortedesantander.gov.co](mailto:alcteorama@nortedesantander.gov.co)



	Pág.
3.3.5 Medio ambiente	27
3.3.5.1 Educación ambiental	28
3.3.5.2 Conservación de áreas estratégicas	28
3.3.5.3 Gestión integral de residuos sólidos	28
3.3.6 Participación comunitaria	29
3.3.7 Derechos humanos	29
3.3.8 Atención a la población desplazada	30
3.3.9 Grupos en estado de vulnerabilidad	31
3.3.10 Prevención y atención de desastres	32
3.4 INFRAESTRUCTURA PRODUCTIVA	33
3.4.1 Sector agropecuario	33
3.4.1.1 Sector agrícola	33
3.4.1.2 Sector pecuario	34
3.4.1.3 Análisis del entorno para el sector agropecuario	34
3.4.2 Sector comercio y transporte	36
3.4.3 Sector turístico	36
3.5 INFRAESTRUCTURA VIAL	37
3.6 DESARROLLO INSTITUCIONAL	38
3.6.1 Estructura orgánica del municipio	39
3.6.1.1 Alcaldía municipal	39
3.6.1.2 Concejo municipal	40
3.6.1.3 Personería municipal	41
3.6.2 Situación económica actual	41
3.6.3 Análisis financiero	41
3.6.3.1 Comportamiento de los ingresos propios	42
3.6.3.2 Sistema general de participaciones	42
3.6.3.3 Capacidad de endeudamiento	43
4 PRINCIPIOS Y FUNDAMENTOS DEL PLAN DE DESARROLLO “UN NUEVO GOBIERNO PARA SEGUIR PROGRESANDO”	44
4.1 MISIÓN DEL MUNICIPIO DE TEORAMA	44
4.2 VISIÓN 2011	44
4.3 PRINCIPIOS	45
4.4 VALORES	45
<b>SEGUNDA PARTE: OBJETIVOS, ESTRATEGIAS Y METAS DE UN NUEVO GOBIERNO PARA SEGUIR PROGRESANDO</b>	<b>47</b>
5 OBJETIVOS Y ESTRATEGIAS GENERALES	47
5.1 OBJETIVO GENERAL	47
5.2 EJES DEL PLAN DE DESARROLLO	48
5.3 ESTRATEGIAS Y POLÍTICAS SECTORIALES	48
5.3.1 Estrategias del sector de educación de calidad y cultura	48
5.3.2 Estrategias del sector salud	49



	<b>Pág.</b>	
5.3.3	Estrategias de desarrollo social y calidad de vida	49
5.3.4	Estrategias de desarrollo económico	50
5.3.5	Estrategias de desarrollo de la infraestructura	50
5.3.6	Estrategias de desarrollo institucional	50
5.3.7	Proyectos con enfoque de derechos humanos	50
6	MATRIZ DE CONSTRUCCIÓN DE PROGRAMAS Y PROYECTOS DEL PLAN DE DESARROLLO DE TEORAMA	52
6.1	EJE DERECHO A LA EDUCACIÓN Y AL DESARROLLO DE LA CULTURA	52
6.2	EJE DERECHO A LA SALUD	60
6.3	EJE DESARROLLO SOCIAL Y DERECHO A UNA VIDA DIGNA	62
6.3.1	Desarrollo social y derecho a una vida digna: Derechos Humanos	65
6.3.2	Desarrollo social y derecho a una vida digna: Atención a población desplazada	66
6.4	EJE DESARROLLO ECONÓMICO	79
6.5	EJE INFRAESTRUCTURA	82
6.6	EJE DESARROLLO INSTITUCIONAL	86
7	PLAN PLURIANUAL DE INVERSIONES	90
	MAPAS Y ANEXOS	101



## LISTA DE TABLAS

		Pág.
Tabla 1	Aspectos físicos generales del municipio de Teorama	3
Tabla 2	División política y geográfica del municipio de Teorama	3
Tabla 3	Población del municipio por edad y sexo	4
Tabla 4	Distribución de población por sexo a septiembre de 2007	5
Tabla 5	Población proyectada para 2008	5
Tabla 6	Ubicación geográfica de las comunidades indígenas teoramenses	6
Tabla 7	Población indígena e Teorama según distribución por sexo	6
Tabla 8	Distribución de sedes por centros educativos rurales	7
Tabla 9	Aumento de la cobertura en opciones educativas en el período 2003-2007	8
Tabla 10	Modalidades educativas ofrecidas por institución 2007	8
Tabla 11	Planta de personal de la vigencia 2007	9
Tabla 12	Comportamiento de las pruebas de estado del colegio EMISAQUI entre el 2001 y 2007	9
Tabla 13	Comportamiento de la matrícula en el periodo 2003-2007	9
Tabla 14	Consolidado comportamiento académico año 2007	10
Tabla 15	Indicadores de educación municipal	10
Tabla 16	Matrícula efectuada para la vigencia 2008	10
Tabla 17	Características de la dotación de instituciones educativas 2004-2007	11
Tabla 18	Afiliados por EPS municipio de Teorama	14
Tabla 19	Red de prestación de servicios de salud de Teorama	15
Tabla 20	Primeras causas de morbilidad por consulta externa	16
Tabla 21	Primeras causas de morbilidad por urgencias de 1 a 14 años	17
Tabla 22	Indicadores municipales en salud sexual y reproductiva a septiembre de 2007	17
Tabla 23	Cobertura de seguridad social en salud 2007	17
Tabla 24	Cumplimiento técnico de las metas trazadas por el PAB 2007	18
Tabla 25	Comparativo de déficit de vivienda departamental	19

*Un nuevo Gobierno para seguir progresando*





	<b>Pág.</b>
Tabla 26	Déficit de vivienda del municipio de Teorama 19
Tabla 27	Viviendas construidas y mejoradas período 2004 2007 20
Tabla 28	Costo tarifario de servicios públicos área urbana de Teorama 21
Tabla 29	Indicadores del sistema de acueducto urbano de Teorama 21
Tabla 30	Estructura del sistema de alcantarillado existente 22
Tabla 31	Indicadores del sistema de acueducto centros poblados 23
Tabla 32	Indicadores socioeconómicos y de vivienda (hacinamiento) 25
Tabla 33	Parámetros para evaluar el índice de calidad de vida ICV 25
Tabla 34	Indicadores de desplazamiento en el municipio de Teorama 30
Tabla 35	Grupos étnicos de la población desplazada en Teorama 30
Tabla 36	Municipios receptores de desplazados del municipio de Teorama 31
Tabla 37	Zonas de riesgo del municipio de Teorama 32
Tabla 38	Producción agrícola año 2006 33
Tabla 39	Producción pecuaria año 2006 34
Tabla 40	Red vial del municipio de Teorama 37
Tabla 41	Vías carreteables del municipio de Teorama 38
Tabla 42	Estructura orgánica del municipio de Teorama 39
Tabla 43	Ejecución presupuestal del período de gobierno 2004-2007 41
Tabla 44	Comparativos del período 004-2007 42
Tabla 45	Capacidad de endeudamiento del municipio de Teorama 43



## LISTA DE GRÁFICOS

		Pág.
Gráfico 1	Pirámide poblacional de Teorama 2007	4
Gráfico 2	Distribución de la población teoramense según ubicación geográfica	5
Gráfico 3	Comportamiento de la matrícula en el período 2003-2007	9
Gráfico 4	Causas de morbilidad por consulta externa	16
Gráfico 5	Estructura orgánica del municipio de Teorama	40







## PRESENTACION

El municipio de Teorama ha comenzado un nuevo direccionamiento de progreso y desarrollo socioeconómico con el cual se ha elevado la calidad de vida de sus habitantes, lo que indiscutiblemente ha mejorado nuestra imagen y posicionamiento a nivel provincial y departamental. Un nuevo estilo de trabajo hacia la comunidad y una mayor participación ciudadana, han logrado encausar las inversiones a los sectores prioritarios que estuvieron desatendidos en otras vigencias.

El modelo que se plantea para esta administración busca continuar estrechando esos lazos administración-comunidad, haciendo más activa la participación de los estamentos comunales en las decisiones de la administración y en el acompañamiento de los programas y proyectos. De igual manera, se hará mucho énfasis en los programas que apunten a la reducción de los índices de pobreza y la protección de los grupos en estado de vulnerabilidad.

Este plan de desarrollo tiene entre sus lineamientos especial cuidado en fortalecer las capacidades del ser humano en el ejercicio de sus derechos y el cumplimiento en el marco de la normatividad nacional, al deber de respeto y garantía de los Derechos Humanos por parte del estado.

“Un nuevo Gobierno Para Seguir Progresando” es una guía de desarrollo institucional y comunal de los procesos de planeación, ejecución y control de las políticas públicas de Teorama, que pretende hacer de nuestro municipio un modelo de convivencia social, un ejemplo de desarrollo local y un buen lugar para habitar y crecer con bienestar social y calidad de vida.

LUIS CEDIEL MADARIAGA PINO  
Alcalde municipal 2008-2011

---

*Un nuevo Gobierno para seguir progresando*

Palacio Municipal Tel: (7)5637118 fax: (7)5637122 E-mail: [alcaldiateorama@yahoo.es](mailto:alcaldiateorama@yahoo.es)  
[alcteorama@nortedesantander.gov.co](mailto:alcteorama@nortedesantander.gov.co)



## PRIMERA PARTE

### 2. SPECTOS GENERALES.

#### 2.1 RESEÑA HISTÓRICA.

La primera ocupación blanca del hoy territorio teoramense se dio por el año 1745, pero la hostilidad de los nativos hizo que sólo hasta 1779 se registraran los primeros cultivos en la zona.

Los primeros propietarios de los terrenos fueron notables personas de la ciudad de Ocaña, por medio de la concesión de encomiendas. En el año 1800 se avaluaron los terrenos y se otorgaron a Antonio José del Portillo quien murió poco tiempo después. Su hermano Manuel María recogió la testamentaria para hacer valer sus títulos, razón por la cual se les considera como fundadores ya que fueron los primeros propietarios de los terrenos que se colonizaron con el ánimo de cultivar cacao y caña de azúcar.

En el año 1812 se elevó a la categoría de Parroquia y en 1817 se nombra como primer alcalde a Don Manuel María del Portillo, dándose por creado el municipio de Teorama.

El nombre de Teorama se debe al cacique TIURAMA, nombre que el presbítero Alejandrino Pérez ajustó etimológicamente al prefijo griego THEOS “DIOS” y RAMA “CAMPO” para dar origen al nombre TEORAMA: “PAISAJE DE DIOS”.

#### 2.2 LOCALIZACIÓN GEOGRÁFICA Y ASPECTOS FÍSICOS.

El municipio de Teorama forma parte de la subregión occidental departamento Norte de Santander. Limita al norte con la República de Venezuela y el municipio de Convención; al sur con Ocaña; al oriente con El Tarra, Tibú y San Calixto y al occidente con Convención.

La cabecera municipal se encuentra ubicada a 73° 39' 24” longitud oeste del meridiano de Greenwich y a 8° 26' 18” al latitud norte, a 274 Km. de la capital del departamento.

---

*Un nuevo Gobierno para seguir progresando*

Palacio Municipal Tel: (7)5637118 fax: (7)5637122 E-mail: [alcaldiateorama@yahoo.es](mailto:alcaldiateorama@yahoo.es)  
[alcteorama@nortedesantander.gov.co](mailto:alcteorama@nortedesantander.gov.co)



El área estimada para la cabecera municipal es de 75 Ha. El área total del municipio representa el 4.22% del total del departamento. Su topografía predominante es quebrada y escarpada. La altitud media es de 1.158 metros sobre el nivel del mar. Su temperatura está condicionada por su relieve, y su promedio es de 22°C, la precipitación media anual sobre su territorio oscila entre los 1.050 y los 1.500 mm., con un promedio de 1.341 mm.

Tabla 1.  
Aspectos físicos generales del municipio de Teorama

Aspectos físicos generales	
Extensión del municipio de Teorama	934.50 km <sup>2</sup>
Población proyectada septiembre de 2007	17.770 habitantes
Densidad demográfica	19.02 hab/km <sup>2</sup>
Población proyectada a junio 30 de 2008	18.601 habitantes

Fuente: DANE y Gobernación.

Tabla 2.  
División política y geográfica del municipio de Teorama

Zonas	Corregimiento	Veredas
Zona I	Ramírez	5 veredas
	El Juncal	8 veredas **
	Jurisdicciones	6 veredas
Zona II	San Pablo	25 veredas
Zona III	El Aserrío	13 veredas
	La Cecilia	12 veredas
	San Juancito	10 veredas
Zona IV	Reserva Natural *	5 comunidades
Zona V	Fronteras de Teorama	4 veredas
TOTALES	8 Corregimientos	83 veredas

Fuente: EOT Teorama 2.006.

\* Parque Nacional Natural Catatumbo BARI no está catalogado como corregimiento.

\*\*La vereda Filo Cote se contempla individualmente aunque contiene tres sectores según EOT

Hidrográficamente el área municipal pertenece a la gran cuenca del Río Catatumbo, a las cuencas mayores de Río de Oro y Catatumbo y a las cuencas de las quebradas Las Pitas, río Eusebio, Tomás y Catatumbo y micro cuencas de quebradas como San Miguel, Santa Inés, San Carlos, Platanal, Sánchez, Las Animas, La Teja, La Tiradera, Joaquín Santos, El Peñón (San Miguelito) Martillo, Búrbura, Bella vista, etc.

### 2.3. DATOS DEMOGRÁFICOS.

La población estimada para el municipio de Teorama a 30 de junio de 2008, según proyección DANE, es de 18.601 habitantes; de las cuales 2.298 pertenecerían al

*Un nuevo Gobierno para seguir progresando*

Palacio Municipal Tel: (7)5637118 fax: (7)5637122 E-mail: [alcaldiateorama@yahoo.es](mailto:alcaldiateorama@yahoo.es)  
[alcteorama@nortedesantander.gov.co](mailto:alcteorama@nortedesantander.gov.co)



casco urbano y 16.303 a la zona rural. La información del DANE con base en el Censo 2005 es considerada como confiable, ya que los datos registrados para la fecha de realización fueron consistentes con los que reposaban en la base del SISBEN.

Tabla 3.  
Población del municipio por edad y sexo. (Datos proyectados a septiembre 2007)

Grupos de edad	Hombres		Mujeres		Total	
	Frecuencia	%	Frecuencia	%	Frecuencia	%
0 a 4	1390	7.82	1365	7.68	2251	12.66
5 a 9	1272	7.15	789	4.44	1657	8.86
10 a 14	858	4.82	530	2.98	1388	7.81
15 a 19	923	5.19	491	2.76	1614	7.95
20 a 24	1.042	5.86	817	3.71	1703	9.58
25 a 29	420	2.36	627	3.52	1247	5.89
30 a 34	584	3.28	491	2.76	1275	6.04
35 a 39	653	3.67	513	2.88	1166	6.56
40 a 44	534	3.00	616	3.46	1150	6.47
45 a 49	365	2.05	423	2.38	788	4.43
50 a 54	486	3.10	331	1.53	823	4.63
55 a 59	359	2.38	357	1.68	923	4.06
60 a 64	430	1.85	340	2.27	818	4.08
Mayor de 65	363	2.40	401	2.01	776	4.36
<b>TOTAL</b>	<b>9679</b>	<b>54.46</b>	<b>8091</b>	<b>45.53</b>	<b>17.770</b>	<b>93.44</b>

Fuente: Planeación municipal

Grafico 1.  
Pirámide poblacional de Teorama 2007

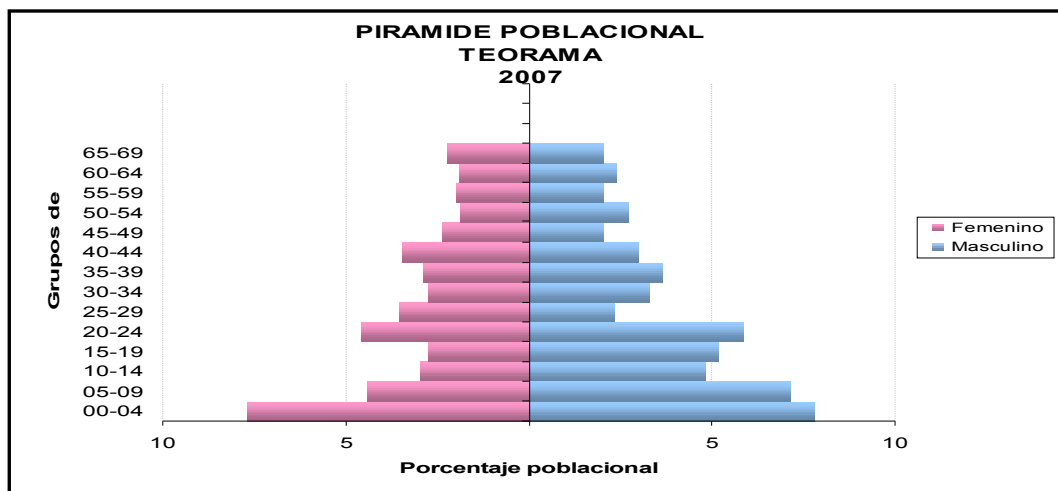

*Un nuevo Gobierno para seguir progresando*

Palacio Municipal Tel: (7)5637118 fax: (7)5637122 E-mail: [alcaldiateorama@yahoo.es](mailto:alcaldiateorama@yahoo.es)  
[alcteorama@nortedesantander.gov.co](mailto:alcteorama@nortedesantander.gov.co)



Tabla 4.  
Distribución de población por sexo a septiembre de 2007

Municipio	Total	Hombres		Mujeres	
		Frecuencia	%	Frecuencia	%
Teorama	17.770	9.774	55%	7.996	45%

Fuente: Planeación municipal.

Tabla 5.  
Población proyectada para 2008

Distribución de Población	
Población de la cabecera municipal	2.298
Población del resto del municipio	16.303
Población masculina rural	9.774
Población femenina rural	7.996

Fuente: DANE

Gráfico 2.  
Distribución de la población teoramense según ubicación geográfica

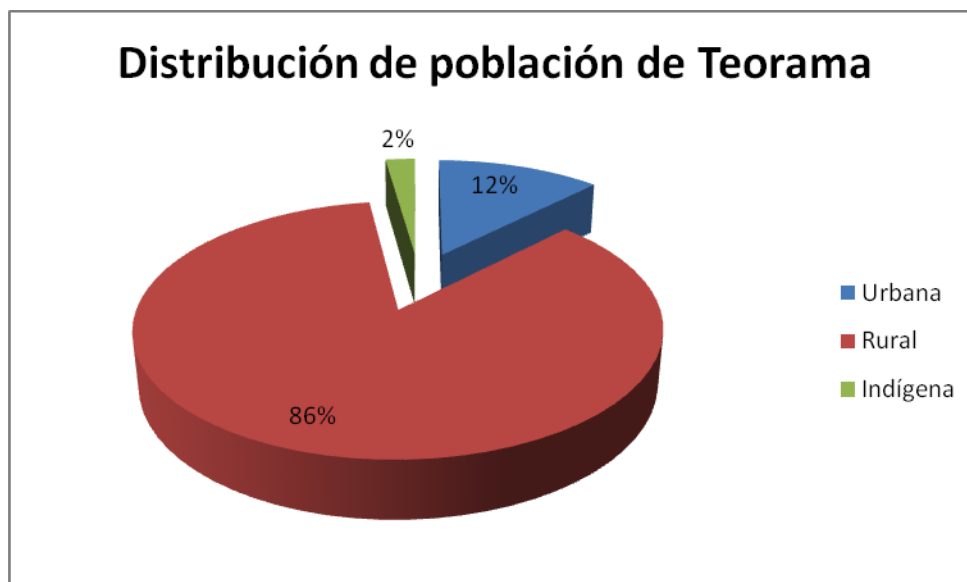

El 39% de la población es menor de edad, y el 56% de ella se encuentra en el rango considerado de productividad económica (18-65 años). Sólo el 5% de la población pertenece a la tercera edad (>65 años).

*Un nuevo Gobierno para seguir progresando*

Palacio Municipal Tel: (7)5637118 fax: (7)5637122 E-mail: [alcaldiateorama@yahoo.es](mailto:alcaldiateorama@yahoo.es)  
[alcteorama@nortedesantander.gov.co](mailto:alcteorama@nortedesantander.gov.co)



En el municipio de Teorama se encuentran asentadas siete comunidades indígenas pertenecientes al grupo étnico Barí, su población está estimada en 416 personas, según datos del censo 2005.

Tabla 6.  
Ubicación geográfica de las comunidades indígenas teoramenses

ASPECTOS ZONA GEOGRÁFICA	VEREDA O ZONA	COMUNIDAD
Área de amortiguamiento reserva Motilón-Barí	Mundo Nuevo	Sacacdú
Reserva Motilón-Barí	Caño San Miguel	Shubacbarina y Yera
Reserva Motilón-Barí	Caño Tomás	Brubucanina, Suerera, Ocbabuda y Asgbaringcayra

Fuente: Líderes Indígenas.

Tabla 7.  
Población indígena de Teorama según distribución por sexo.

Ubicación geográfica	Comunidad	Total	Hombres		Mujeres	
			Frecuencia	%	Frecuencia	%
Motilón Bari	Brubucanina	141	78	55	63	45
Motilón Bari	Yera	35	21	60	14	40
Motilón Bari	Asgbaringcayra	53	18	35	35	65
Motilón Bari	Shubacbarina	97	68	70	29	30
Motilón Bari	Ocbabuda	27	17	68	10	32
Motilón Bari	Suerera	29	19	65	10	35
Motilón Bari	Sacacdú	34	22	63	12	37
TOTAL		416	243	59	173	41

Fuente: Planeación municipal

*Un nuevo Gobierno para seguir progresando*

Palacio Municipal Tel: (7)5637118 fax: (7)5637122 E-mail: [alcaldiateorama@yahoo.es](mailto:alcaldiateorama@yahoo.es)  
[alcteorama@nortedesantander.gov.co](mailto:alcteorama@nortedesantander.gov.co)



### 3. DIAGNÓSTICO SECTORIAL

#### 3.1 SECTOR EDUCATIVO Y CULTURAL

**3.1.1. Sector educativo.** El municipio cuenta con dos instituciones educativas, el colegio Emiliano Santiago Quintero ubicado en el casco urbano, y en el Instituto Agrícola Región del Catatumbo en el corregimiento de San Pablo. Adicionalmente existen cuatro centros educativos rurales: El Farache, Aires del Catatumbo, El Aserrío y San Juancito que agrupan a las 86 sedes educativas rurales de todo el municipio.

Tabla 8.  
Distribución de sedes por centros educativos rurales

CENTRO	SEDES	AULAS	ESTADO		
			B	R	M
Centro Educativo El Farache	El farache, El Trigo, Ramírez Los púlpitos, Cuatro Esquinas Baja y Alta, Altagracia, El Juncal Santa Fe, Miracotes, La Jabonera, Las Margaritas, Los Ranchos, Jurisdicciones, El limón, San José, El Pantano, Estrella Baja, Alto del Rosario y El Oso	28	11	15	2
Centro Educativo Aires del Catatumbo	Aires del Catatumbo, Puente Azul, La Muralla, San Juan de Dios, Ventanas, Travesías, San Francisco, La Teja, Estrella Alta, Piedras de Moles, Los Ángeles, El Caimán, Caño Seco, El Diviso, Santo Domingo, Los Mesones, La Ceiba, El Bagual, Llana Baja, Llana Alta, Las Escalas, Gurapales, Quince Letras y Vijagual	35	20	13	2
Centro Educativo El Aserrío	Aserrío, Santa Lucía, Vega Larga, Filo guamo, Santa Inés Baja, El Bejuco, La Cristalina, El Diamante, Guaduas, San Luis Bajo, San Luis Alto, La Fría, La Cecilia, San Miguelito, Río Santo, Villanueva, Vegas de Oriente, San José de Vegas, El Catatumbo, El Rosario, Platanal, Mata de Tilo, El Espejo y Santa Inés	40	24	12	4
Centro Educativo San Juancito	San Juancito, La ruidosa, San Jacinto, Marquetalia, Costa Rica, La Pedregosa, Nueva Colombia, Mundo Nuevo Alto y Bajo, Buenos Aires, La Tiradera, Ocabuda, Yera, Brubucanina, Shubacbarina, Asgbaringcayra, Sacacdú y Surera	24	12	5	7

Fuente. Coordinación de Docentes municipal

*Un nuevo Gobierno para seguir progresando*

Palacio Municipal Tel: (7)5637118 fax: (7)5637122 E-mail: [alcaldiateorama@yahoo.es](mailto:alcaldiateorama@yahoo.es)  
[alcteorama@nortedesantander.gov.co](mailto:alcteorama@nortedesantander.gov.co)





Tabla 9.  
Aumento de la cobertura en opciones educativas en el período 2003-2007

Año 2003	Año 2004	Año 2005	Año 2006	Año 2007
Escuela nueva Escuela graduada Preescolar	Escuela nueva Escuela graduada Preescolar Aceleración	Escuela nueva Escuela graduada Preescolar Aceleración Transformemos	Escuela nueva Escuela graduada Preescolar Aceleración Transformemos Tele-secundaria	Escuela nueva Escuela graduada Preescolar Aceleración Transformemos Tele-secundaria Pos-primaria

Fuente. Coordinación de Docentes municipal

Actualmente el colegio EMISAQUI, El Instituto Agrícola y las sedes educativas de Piedras de Moler, La Teja y San Juancito cuentan con servicio de Internet. El Aserrío tiene un programa de Pos-primaria mientras que en San Juancito existe la Tele-secundaria.

Tabla 10.  
Modalidades educativas ofrecidas por institución 2007

INSTITUCIÓN EDUCATIVA	GRADOS QUE OFRECEN
Colegio Emiliano Santiago Quintero	Preescolar, primaria completa, básica secundaria (6° a 9°), media (10° y 11°), Transformemos y aceleración del aprendizaje.
Instituto Agrícola Región del Catatumbo	Preescolar, primaria completa, básica secundaria (6° a 9°) y media (10° y 11°), aceleración del aprendizaje y Transformemos
Centro Educativo El Farache	Escuela Nueva y Transformemos
Centro Educativo Aires del Catatumbo	Preescolar rural, Escuela Nueva y Transformemos
Centro Educativo El Aserrío	Preescolar rural, Escuela Nueva, Transformemos y Pos-Primaria
Centro Educativo San Juancito	Preescolar rural, Escuela Nueva, Transformemos y Tele secundaria
Educación por ciclos (Instituto IMTEL)	157 Estudiantes en cabecera municipal y el corregimiento de San Pablo ciclos III, IV, V y tecnológico (2.008)
Educación universitaria (Universidad del Tolima en convenio con UFPS modalidad a distancia)	16 estudiantes ( tecnología Forestal con Énfasis en Protección del Medio Ambiente)

Fuente: Coordinación de Docentes municipal.

La planta de personal docente que labora en el municipio es manejada directamente por el departamento puesto que el municipio no está certificado. En el aspecto financiero, el municipio atiende sus compromisos en el sector con cargo al "Sistema General de participaciones" SGP relacionado con la alimentación escolar el aumento de la cobertura educativa y el mejoramiento de la calidad.

*Un nuevo Gobierno para seguir progresando*

Palacio Municipal Tel: (7)5637118 fax: (7)5637122 E-mail: [alcaldiateorama@yahoo.es](mailto:alcaldiateorama@yahoo.es)  
[alcteorama@nortedesantander.gov.co](mailto:alcteorama@nortedesantander.gov.co)



Tabla 11.  
Planta de personal de la vigencia 2007

Vinculación	IARC	EMISAQUI	Farache	Aires	Aserrió	Sanjuancito
Propiedad	17	29	19	16	11	1
Período de Prueba	2	3	0	0	0	0
Provisional	1	0	15	0	0	0
Contratado	1	0	0	27	47	26
Transformemos	1	0	0	12	0	3
<b>Total</b>	<b>22</b>	<b>32</b>	<b>34</b>	<b>55</b>	<b>58</b>	<b>30</b>

Fuente: Coordinación de Docentes municipal.

Para el año 2007 el municipio contó con 9 docentes oficiales, 16 en provisionalidad y 101 contratados, adicionalmente, 16 del programa departamental Transformemos para un total de 231 docentes.

Tabla 12.  
Comportamiento de las pruebas de estado del colegio EMISAQUI entre 2001 y 2007

2001	2002	2003	2004	2005	2006	2007
Bajo	Bajo	Medio	Medio	Bajo	Alto	medio

Fuente: IE colegio EMISAQUI.

En el período 2004-2007 la cobertura educativa ha aumentado significativamente en un promedio de 48.8%, pasando de 2.268 al término del 2003 a 4.647 en el año 2007 como se refleja en la siguiente tabla

Tabla 13.  
Comportamiento de la matrícula en el período 2003-2007

Año 2003	Año 2004	Año 2005	Año 2006	Año 2007
2.268	2.943	3.978	4.063	4.250

Fuente; Fuente: Coordinación de Docentes municipal.

Gráfico 3.  
Comportamiento de la matrícula en el período 2003-2007

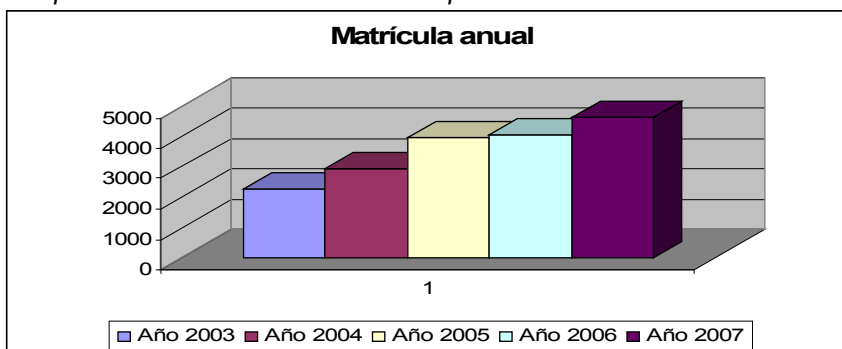

Fuente; Fuente: Coordinación de Docentes municipal.

*Un nuevo Gobierno para seguir progresando*

Palacio Municipal Tel: (7)5637118 fax: (7)5637122 E-mail: [alcaldiateorama@yahoo.es](mailto:alcaldiateorama@yahoo.es)  
[alcteorama@nortedesantander.gov.co](mailto:alcteorama@nortedesantander.gov.co)



Tabla 14.  
Consolidado comportamiento académico año 2007

INSTITUCIÓN O CENTRO EDUCATIVO	METODOLOGIA	TOTAL				
		APROB	REPROB	DESERTOR	TRASLA	TOTAL
Colegio Emiliano Santiago Quintero	Graduada	578	10	41	38	667
Instituto Agrícola Región del Catatumbo	Graduada	401		46	44	491
C.E. Aires del Catatumbo	Escuela nueva	906		78	10	994
C.E. El Aserrió	Escuela nueva	938		93	16	1.047
C.E. El Farache	Escuela nueva	505		105	21	631
C.E. San Juancito	Escuela nueva	368		52		420
<b>TOTALES</b>		<b>3.696</b>	<b>10</b>	<b>415</b>	<b>129</b>	<b>4.250</b>

Fuente: Coordinación de Docentes municipal.

Tabla 15.  
Indicadores de educación municipal

INSTITUCIÓN O CENTRO EDUCATIVO	ESTUDIANTES
Centro educativo San Juancito	568
Centro educativo El Aserrió	930
Centro educativo Aires del Catatumbo	786
Centro educativo El Farache	310
Instituto Agrícola Región del Catatumbo	453
Institución Educativa Colegio Emiliano Santiago Q	553
Programa Transformemos	1.253
<b>TOTAL MATRÍCULA</b>	<b>4.853</b>

Fuente: Coordinación de docentes

Para el año 2007 se estimó una población de 4.659 personas entre los 5 y 19 años, con un consolidado de 4.250 estudiantes en el sistema, lo cual indica un 91.2% de cobertura educativa según la tabla 12.

Tabla 16.  
Matrícula efectuada para la vigencia 2008

INDICADORES DE EDUCACIÓN	
Población entre 5 y 19 años según censo 2005	4.659
Población estudiantil 2007	4.250
Cobertura educativa 2007	91.2%
Índice de repitencia escolar 2007	0.2%
Índice de deserción escolar 2007	9.7%
Índice de analfabetismo 2006 (5.210 personas)	29%

Fuente: Coordinación de docentes

*Un nuevo Gobierno para seguir progresando*

Palacio Municipal Tel: (7)5637118 fax: (7)5637122 E-mail: [alcaldiateorama@yahoo.es](mailto:alcaldiateorama@yahoo.es)  
[alcteorama@nortedesantander.gov.co](mailto:alcteorama@nortedesantander.gov.co)



Tabla 17.  
Características de la dotación de instituciones educativas 2004-2007

Descripción	Año 2004	Año 2005	Año 2006	Año 2007
Kits escolares	3.425	3.500	3.500	2325
Mezas trapezoidales	0	0	127	10
Sillas universitarias	415	NR	100	85
Sillas sin des. Brazo	0	NR	310	NR
Sillas reparadas	NR	NR	200	NR
Computadores	30	17	17	53
Bibliotecas	NR	2	13	24
Tableros acrílicos	0	3	5	2

Fuente: Coordinación de Docentes municipal.

Durante los últimos años se ha fortalecido el programa de complemento nutricional de los CER para 200 alumnos, complemento alimenticio (almuerzo) en el Instituto Agrícola Región del Catatumbo, construcción de comedor escolar y parque modular en el Corregimiento de San Juancito, dotación de mini laboratorios de ciencias naturales en San José de Vegas, laboratorio y textos para Posprimaria de 6° a 9°, adecuación de cinco (5) salas de informática rurales, recursos para el sostenimiento de CER e instituciones educativas, transporte escolar y 497 rompecabezas con la Cátedra Teorama.

A pesar de los avances significativos aun persiste inconformidad por:

- Vinculación y distribución de docentes desconociendo criterios técnicos y pedagógicos
- La media técnica en el colegio EMISAQUI se ha comenzado a implementar y los programas educativos dirigidos a los aspectos agropecuarios en San Pablo requieren mayor impulso para mostrar su verdadera vocación agrícola de su población.
- Los resultados académicos, pruebas ICFES, de los últimos años muestran puntajes por debajo de la media nacional.
- La población infantil ha disminuido en algunas veredas lo que ha provocado la desaparición de sedes educativas como El Oso, otras tienden a desaparecer por tener menos de 10 alumnos.
- Se requiere continuar con la dotación de las sedes educativas, el mejoramiento de la infraestructura sanitaria y de servicios de muchos de ellos es deficiente.
- El aumento de la cobertura ha hecho ver la necesidad de construir aulas en las Instituciones educativas y en los Centros Educativos del Catatumbo.

*Un nuevo Gobierno para seguir progresando*

Palacio Municipal Tel: (7)5637118 fax: (7)5637122 E-mail: [alcaldiateorama@yahoo.es](mailto:alcaldiateorama@yahoo.es)  
[alcteorama@nortedesantander.gov.co](mailto:alcteorama@nortedesantander.gov.co)



- Falta de conciencia de los padres, que no dan la importancia que se merece la educación de sus hijos.
- Hay tardía contratación de los docentes y en otros casos, se nombra personas sin la capacidad técnica ni experiencia en la docencia, lo cual unido a la falta de control en las comunidades lleva a la pérdida de valiosas horas de clase.
- No hay conciencia en los alumnos de la importancia de su formación intelectual.

**3.1.2 Sector cultural.** La cultura teoramense entendida como el espacio que permite reencontrar a la comunidad con sus valores, creencias y esperanzas, goza de reconocida imagen no solo a nivel departamental sino nacional, gracias a un trabajo continuo realizado por los funcionarios de la Casa de Cultura durante los últimos años y la biblioteca municipal “Ramiro calderón Núñez”, ubicada en las instalaciones de la Casa de Cultura. Aun cuando su planta física no es la adecuada, se han logrado progresos al respecto y el material bibliográfico con que cuenta es bueno y actualizado.

En el aspecto cultural durante el último cuatrienio se estructuró un programa de estrategias de apoyo y promoción del proceso de enseñanza llevado a cabo desde la Formación Artística y Cultural, con el acompañamiento de la Secretaría de Cultura departamental, gracias a lo cual se han capacitado grupos de niños por un formador en áreas como música, danza y artes plásticas, proceso que se estima ha llegado a 2.800 estudiantes de distintas edades.

Con el apoyo del programa Música para la Convivencia de la Secretaría de Cultura del departamento y del Ministerio de Cultura se dotó de instrumentos la Casa de Cultura a partir de la cual se ha logrado estructurar un proceso de enseñanza que dio como resultado la Banda “Allegro Juvenil” segundo puesto en el Departamento (Chinácota 2007) y segundo lugar a nivel nacional en la categoría infantil en el Encuentro de Bandas de Anapoima, Cundinamarca. Se dispone de una casa de habitación destinada a la formación musical exclusivamente donde se desarrollan actividades como ensayos, clases teórico-prácticas, pequeñas presentaciones y almacenamiento de instrumentos.

La escuela cuenta con 30 estudiantes en semillero (niños que comienzan a descubrir sus habilidades artísticas), 30 en pre banda (niños que empiezan a interpretar instrumentos de percusión menor: triángulos, claves, chinchines, cajas chinas, etc.) y 40 en la banda (niños y jóvenes que interpretan instrumentos de viento y percusión y pertenecen a la banda “Allegro Juvenil”) para un total de cien estudiantes.

Se ha ampliado dicha formación artística al corregimiento de san Pablo el cual se encuentra en etapa de semillero y pre banda y con el mismo propósito se adquirió

*Un nuevo Gobierno para seguir progresando*

Palacio Municipal Tel: (7)5637118 fax: (7)5637122 E-mail: [alcaldiateorama@yahoo.es](mailto:alcaldiateorama@yahoo.es)  
[alcteorama@nortedesantander.gov.co](mailto:alcteorama@nortedesantander.gov.co)



una vivienda de interés histórico en el corregimiento de El Aserrío, hoy dotada como biblioteca corregimental.

El área de artes plásticas ha dado grandes muestras de progreso, es de destacar también la labor de las artesanas reunidas en el grupo Marie Poussepin quienes han demostrado sus habilidades a nivel provincial y cuyo trabajo es visible en los interiores del Palacio Municipal.

La biblioteca pública viene impulsando programas de promoción de lectura a nivel rural la Hojita Viajera, La Mochila Viajera, murales, talleres; y a nivel urbano con Bibliolectura, Biblioaventura, hojita viajera y construcción de mitos y leyendas con abuelos. Tiene una sala infantil, hemeroteca y la fototeca junto con la sala de lectura y consulta. Existe también servicio de Internet para toda la población en general. La biblioteca Emiliano Santiago Quintero fue reconocida como una de las mejores del país por parte de la Red Nacional de Bibliotecas.

Se retomó la comunicación escrita inspirado en un periódico de los años 40 llamado Orientación conservando su estilo físico e informando a la población de una manera sencilla, de igual manera, el canal comunal ha sido puesto en funcionamiento, como base para la conservación de los valores ciudadanos y la identidad cultural, además de mostrar en cortas sesiones los acontecimientos municipales, transmitir mensajes importantes para la juventud, permite a un pequeño grupo adquirir formación sobre el manejo de la televisión.

El municipio ha venido impulsando las actividades tradicionales como los carnavales de enero y la caravana del retorno, el carnaval de la matanza del tigre con su desfile típico, las fiestas patronales en honor a San Isidro Labrador con comparsas, carrozas y reinado, música de Cuerda y bailes populares y las fiestas en honor a San Pablo Apóstol en el corregimiento del mismo nombre. Teorama ha sido escenario de festivales regionales de danzas, festival regional de bandas de viento, muestra intermunicipal de artes plásticas y festival gastronómico, mostrando con ello la relevancia cultural del municipio a nivel provincial.

Se ha creado por acuerdo municipal el Escudo de Teorama, unificando las propuestas de un concurso abierto con nueve figuras heráldicas que representan el componente histórico, hidrográfico, político, religioso y natural del municipio.

Pese a los avances significativos, el sector cultural presenta dificultades como la carencia de recursos para materiales y personal capacitado en las diferentes áreas. Faltan instrumentos para la banda de viento, y mejorar el lugar de alojamiento de los instrumentos existentes. No se ha explotado todo el potencial del canal comunal ni el de la emisora comunitaria, y los espacios existentes en la biblioteca pública y la casa de cultura son reducidos para las necesidades actuales y futuras, falta

---

*Un nuevo Gobierno para seguir progresando*

Palacio Municipal Tel: (7)5637118 fax: (7)5637122 E-mail: [alcaldiateorama@yahoo.es](mailto:alcaldiateorama@yahoo.es)  
[alcteorama@nortedesantander.gov.co](mailto:alcteorama@nortedesantander.gov.co)



sistematización, estantes para libros, catalogación del material bibliográfico, escaso número de biografías y diccionarios y libros de referencia y mobiliario.

La conservación de libros de la biblioteca merece capítulo aparte y el control de la bibliografía existente ha sido precario, lo cual ha llevado a la pérdida de mucho material de consulta importante, carece de estantes, mobiliario, suscripciones, equipos para Internet y continuidad del servicio, sin embargo, en el año en curso ha tomado otro orden que de seguro dará resultados en este aspecto.

### 3.2. SECTOR SALUD

El panorama que presenta este sector es favorable para el municipio contando con una planta de personal capacitada para atender la demanda actual, con el 100% de cobertura del régimen subsidiado en los niveles uno y dos, sin embargo, las EPS y ARS presentan fallas en la atención a los usuarios del servicio, queda buen número de pobladores sin cobertura de régimen subsidiado de otros niveles y se presenta alto nivel de desnutrición y parasitismo en la población infantil. Esta problemática de salud del municipio de Teorama, hace necesario la articulación de las acciones llevadas a cabo por los diferentes actores que participan en el sector salud: Comunidad, administración, A.R.S.'s, E.P.S.'s, I.P.S.'s, Secretaria de salud Departamental y Ministerio de Salud; orientada a mejorar las falencias actuales y a la ejecución de actividades en salud preventiva que lleguen a mayor número de población.

Tabla 18.  
Afiliados por EPS municipio de Teorama

<b>EMPRESA (EPS-S)</b>	<b>AFILIADOS</b>
Cafesalud	4.841
Comfaorient	4.777
Asmet Salud	2.319
Salud Vida	650
Total de afiliados	<b>12.587</b>

Fuente: Régimen Subsidiado

Dentro de los aspectos que condicionan el estado de salud de la población y la prestación de los servicios de salud, se pueden resaltar: La influencia de las selvas del Catatumbo factor que incide en la proliferación de enfermedades tropicales al igual que las inundaciones y avalanchas en las márgenes del río. Por otro lado, la auto formulación y las creencias en médicos empíricos conlleva a que la población no acuda a los puestos de salud existentes. El manejo inadecuado de las basuras, el inadecuado manejo de excretas, el consumo de agua no potable y el hacinamiento en que vive la población, genera la aparición y propagación de enfermedades infecto-contagiosas.

*Un nuevo Gobierno para seguir progresando*

Palacio Municipal Tel: (7)5637118 fax: (7)5637122 E-mail: [alcaldiateorama@yahoo.es](mailto:alcaldiateorama@yahoo.es)  
[alcteorama@nortedesantander.gov.co](mailto:alcteorama@nortedesantander.gov.co)





En relación con la asistencia materno infantil, se ha mejorado la cobertura de control prenatal, de crecimiento y desarrollo, planificación familiar y de prevención y control de cáncer de cuello uterino; con la ayuda de programas de promoción y prevención del PAB.

**3.2.1. Red de servicios de salud existentes.** Está conformada por la ESE de Ocaña que presta servicios a través de del Hospital Emiro Quintero Cañizares en el centro de salud de Teorama, así mismo, la ESE del municipio de Abrego presta sus servicios por medio del Hospital Regional Noroccidental en las IPSs Centro de Salud de San Pablo y Puesto de Salud El Aserrío. En estas instituciones se presta el primer nivel de atención en salud.

Las principales dificultades de estas instituciones son insuficiencia de insumos, mobiliario obsoleto y equipo en mal estado tanto interno como de ambulancia, inadecuada planta física de estos establecimientos. En la cabecera municipal se cuenta con una ambulancia en mal estado, sin embargo, en la Cecilia, El Aserrío y San Juancito, se carece del servicio de Ambulancia.

**3.2.2 Recurso Humano Disponible:** El recurso humano de los puestos de salud del municipio y su línea de pertenencia se detalla en la siguiente tabla.

Tabla 19.  
Red de prestación de servicios de salud de Teorama

NIVEL	NOMBRE	PERTENENCIA	PERSONAL	DISPONIBILIDAD
I	Centro de salud de Teorama	Hospital Emiro Quintero Cañizares (Ocaña)	Dos médicos	24 horas
			Un odontólogo	8 horas
			Un bacteriólogo	8 horas
			Una enfermera jefe	24 horas
			Dos auxiliares de enfermería	24 horas
			Seis promotoras de salud rural	8 horas
I	Puesto de salud de San Pablo	Hospital Regional Nororiental (Abrego)	Un médico	24 horas
			Un odontólogo	8 horas
			Un bacteriólogo	8 horas
I	Puesto de salud de el Aserrío	Hospital Regional Nororiental (Abrego)	Un médico	8 horas
			Un odontólogo	8 horas
			Un bacteriólogo	8 horas
			Una enfermera	24 horas

Fuente: Régimen subsidiado

*Un nuevo Gobierno para seguir progresando*

Palacio Municipal Tel: (7)5637118 fax: (7)5637122 E-mail: [alcaldiateorama@yahoo.es](mailto:alcaldiateorama@yahoo.es)  
[alcteorama@nortedesantander.gov.co](mailto:alcteorama@nortedesantander.gov.co)



**3.2.3 Perfil epidemiológico del municipio de Teorama.** De acuerdo a la información aportada por el PAB del municipio, para el año 2007 las ocho principales causas de morbilidad por edades de la población del municipio se encuentran clasificadas en el siguiente cuadro.

Tabla 20.  
Primeras causas de morbilidad por consulta externa

CAUSA	< 1 año	1 A 4 años	5 A 14 años	15 A 44 años	45 A 64 años	> 65 años	TOTAL
IRA	129	413	382	206	30	130	1.290
IVU	18	96	264	478	300	134	1.290
Parasitosis	23	93	428	330	83	236	1.193
Caries	0	119	230	0	410	300	1.059
EDA	91	189	98	163	28	100	669
HTA	0	0	11	377	0	150	538
Cefalea	0	0	0	225	39	39	303
Lumbago	0	2	20	165	20	58	265
<b>TOTAL</b>	<b>261</b>	<b>912</b>	<b>1.433</b>	<b>1.944</b>	<b>910</b>	<b>1.147</b>	<b>6.607</b>

Fuente: IPS

Gráfico 4.  
Causas de morbilidad por consulta externa

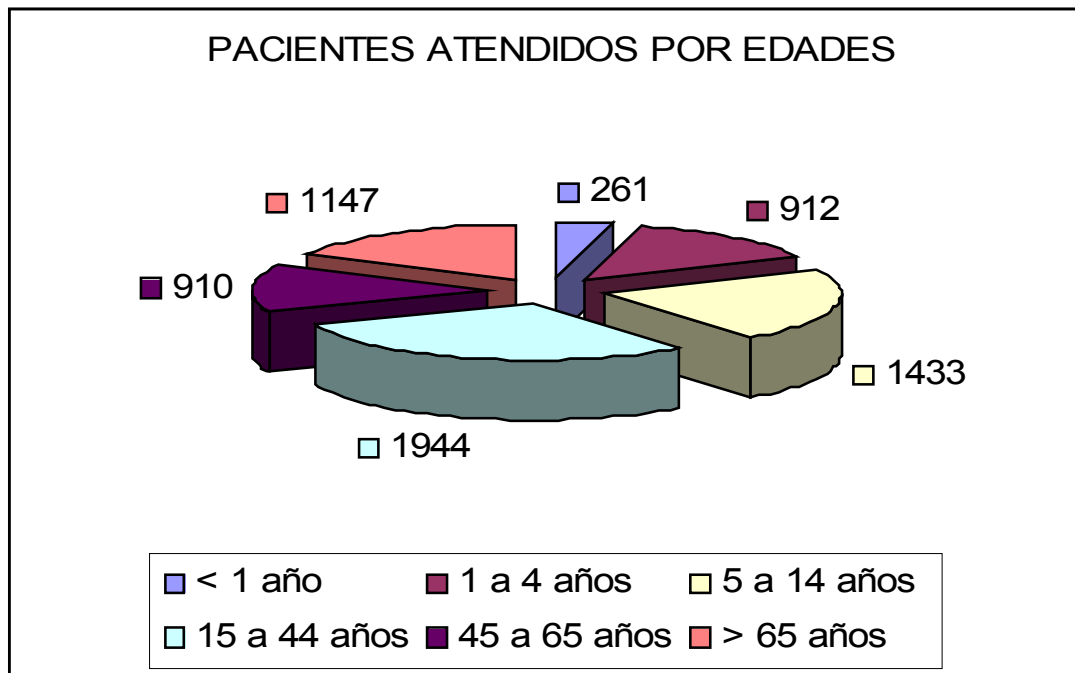

*Un nuevo Gobierno para seguir progresando*

Palacio Municipal Tel: (7)5637118 fax: (7)5637122 E-mail: [alcaldiateorama@yahoo.es](mailto:alcaldiateorama@yahoo.es)  
[alcteorama@nortedesantander.gov.co](mailto:alcteorama@nortedesantander.gov.co)



Tabla 21.  
Primeras causas de morbilidad por urgencias de 1 a 14 años

<b>Causa</b>	<b>Frecuencia</b>
Crisis asmática	24
EDA con deshidratación	55
Otitis media aguda	60
IRA no neumónica	30
Síndromes febriles	30
Rinofaringitis	28
<b>TOTAL</b>	<b>227</b>

Fuente: IPS

Tabla 22.  
Indicadores municipales en salud sexual y reproductiva a septiembre de 2007

<b>Descripción</b>	<b>Valor</b>
Tasa de crecimiento anual de la población	0.6%
Total de nacidos vivos 2007	108
Tasa bruta de natalidad por 1000 habitantes	6.1
Tasa general de fecundidad por 1000 mujeres	30.4
Mujeres en edad fértil (15-49)	3.978
Nacimiento esperados	1.209
Esperanza de vida al nacer	1.9
Gestantes del municipio rural y urbano	300

Fuente: IPS

**3.2.4 Régimen de Seguridad Social en Salud:** El municipio de Teorama, presenta una cobertura de población afiliada a régimen subsidiado de salud de 100% de la población objetivo (niveles 1, 2 del SISBEN); Sólo el 4.1% (714 habitantes) de la población se encuentra en el contributivo de un total de 7.638

Tabla 23.  
Cobertura de seguridad social en salud 2007

<b>Descripción</b>	<b>Población</b>	<b>Porcentaje</b>
Régimen contributivo	714	4.1%
Régimen subsidiado	12587	100%
Régimen especial (Desplazados)	146	100%

Fuente: PAB municipal

La afiliación al sistema general de seguridad social en salud encontramos que la cobertura del régimen subsidiado es del 100%, el régimen contributivo 4.1%, el régimen especial 100% correspondiente a las personas en condición de desplazamiento.

*Un nuevo Gobierno para seguir progresando*

Palacio Municipal Tel: (7)5637118 fax: (7)5637122 E-mail: [alcaldiateorama@yahoo.es](mailto:alcaldiateorama@yahoo.es)  
[alcteorama@nortedesantander.gov.co](mailto:alcteorama@nortedesantander.gov.co)



Al término de la vigencia 2007 se evaluaron los POAS que conforman el PAB municipal dando como resultado una ejecución satisfactoria de las metas trazadas para la vigencia, con porcentajes calificados como favorables en todos los proyectos de salud iguales o superiores al 90% de cumplimiento técnico y con una ejecución de recursos inferiores a los presupuestados, lo cual muestra altos niveles de eficiencia y eficacia.

Tabla 24.  
Cumplimiento técnico de las metas trazada por el PAB 2007

Nombre del proyecto	Recursos asignados	Recursos ejecutados	Saldo	Eficiencia	Cumplimiento técnico
Plan ampliado de inmunización PAI	31.965.000	28.719.235	3.245.765	89.8%	112%
Reducción de enfermedades. Inmunoprevenibles EDA IRA	4.983.000	4.706.636	186.364	94.5%	96.02%
Control de la TBC y eliminación de lepra	5.350.000	4.081.225	1.268.775	76.2%	97.3%
Implementación de un sistema de VSP	20.922.000	20.086.655	835.345		90%
Implementación de las políticas de SSR	6.000.000	5.372.765	627.235		100%
Implementación de la política de salud mental	5.000.000	5.000.000	0	100%	94%
Promoción de estilos de vida saludable	3.000.000	3.000.000	0	100%	98%
Fortalecimiento del plan nacional de alimentación	10.300.000	9.397.954	902.046	91.24%	100%
Gestión en salud pública	24.103.323	23.643.323	460.000	98.1%	100%
Acciones de promoción en salud ambiental, vectores y zoonosis	500.000	408.530	91.470	81.7%	100%
Atención integral a la población indígena	4.000.000	4.000.000	0	100%	100%
Cátedra en salud pública	1.300.000	1.300.000	0	100%	100%

Fuente: PAB municipal

### 3.3 DESARROLLO SOCIAL Y CALIDAD DE VIDA

#### 3.3.1 Vivienda.

**3.3.1.1 Calidad de la Vivienda:** las viviendas en el municipio de Teorama, sector urbano y especialmente en el sector rural tienden a ser en sus paredes de tapia

*Un nuevo Gobierno para seguir progresando*

Palacio Municipal Tel: (7)5637118 fax: (7)5637122 E-mail: [alcaldiateorama@yahoo.es](mailto:alcaldiateorama@yahoo.es)  
[alcteorama@nortedesantander.gov.co](mailto:alcteorama@nortedesantander.gov.co)



pisada y pisos de cemento o tierra, otro alto porcentaje están construidas en bahareque o tabla con techo de paja y piso en tierra.

El municipio no tiene mecanismos que impidan la construcción de viviendas no sismo resistente pues no cuenta con personal ni medios económicos y técnicos para ofrecer alternativas de solución a los afectados. Solo en el casco urbano la tendencia de la población a construir en ladrillo y piso de cemento ha aumentado en los últimos años pero no se tiene un indicativo confiable debido a que los propietarios no solicitan licencias de construcción.

**3.3.1.2 Tenencia de Vivienda:** A pesar de que el índice de necesidades básicas insatisfechas disminuyó en los últimos años, bajando de 75% estimado en el 2003 a 50.64 en el 2005, índice aún mayor para el sector rural (53.24%) la tenencia de vivienda en el municipio de Teorama, según estimaciones del Censo 2005 presenta promedios superiores a la provincia y a los promedios departamentales.

Tabla 25.  
Comparativo de déficit de vivienda departamental

Descripción	Porcentaje
Hogares sin vivienda en el departamento	6.17%
Hogares sin vivienda en la región noroccidental departamental	5.17%
Hogares sin vivienda en Teorama	2.7%

Fuente: Censo 2005, Planeación departamental

El Déficit de Vivienda Nueva de Interés Social es la cifra que indica cuantas viviendas deberán construirse para que todos y cada uno de los hogares del municipio dispongan de una vivienda separada o independiente, es decir para obtener el objetivo social de que no haya hogares que tengan que compartir la vivienda con otros hogares. Para el año 2005 se estimó que 106 hogares no poseían vivienda, sin embargo, este número ha aumentado debido a los desplazamientos que ha sufrido la población rural por diversos factores.

Tabla 26.  
Déficit de vivienda del municipio de Teorama

	Año 2003	Año 2005
Numero de viviendas	3.062	3.806
Número de hogares	3.413	3.912
Déficit de vivienda	351	106
Fuente	Censo JAC	Censo 2005

Fuente: Secretaria de Planeación Municipal

En procesos de cofinanciación con entidades como El Banco Agrario, La OIM (Organización Internacional para las Migraciones) y el ministerio de vivienda, se ha

*Un nuevo Gobierno para seguir progresando*

Palacio Municipal Tel: (7)5637118 fax: (7)5637122 E-mail: [alcaldiateorama@yahoo.es](mailto:alcaldiateorama@yahoo.es)  
[alcteorama@nortedesantander.gov.co](mailto:alcteorama@nortedesantander.gov.co)



desarrollado procesos de mejoramiento de vivienda en el sector rural, de otro lado el municipio ha venido otorgando pequeñas ayudas de manera directa, práctica que a pesar de prestar colaboración oportuna y necesaria no consolida una solución al problema.

Tabla 27.  
Viviendas construidas y mejoradas período 2004-2007

Tipo de actuación	2004-2007
Viviendas construidas	25
Viviendas mejoradas	153
Subsidios adquisición vivienda desplazados	98
Subsidio arriendo vivienda desplazados	19

Fuente: Secretaria de Planeación Municipal

La gran mayoría de las viviendas del sector rural han sido construidas en tapia pisada, otro porcentaje significativo de ellas en bahareque y un menor grupo en ladrillo o bloque. Los pisos se estima que un 70% son de tierra y solo el 30% tiene piso de cemento pulido, en cuanto a techos un 12% son de paja y el restante en zinc, con una minoría de ellos en eternit.

En cuanto a la tenencia de tierra existe un gran número de ellos sin legalizar ni registrar en la base catastral, en su gran mayoría por que la situación de la frontera de la reserva forestal no permite hacer dicha legalización, proceso que debe adelantarse desde el ordenamiento territorial municipal y las instancias competentes a nivel nacional.

**3.3.2 Agua potable y saneamiento básico.** Este sector requiere mayor inversión especialmente en el sector rural, debido a las bajas coberturas de servicios existentes. Para su estudio se abordará separadamente el sector urbano y el sector rural.

**3.3.2.1 Estado de los servicios públicos del sector urbano:** El sector urbano los servicios de acueducto, alcantarillado y recolección de residuos sólidos están a cargo de la empresa Aguas de Teorama APC creada mediante acuerdo No. 014 de agosto de 2005, la cual comenzó a operar a partir del primero de agosto de 2006, legalmente constituida y reconocida en el Registro Único de Prestadores de Servicios (RUPS), empresa que según reporte del Programa de fortalecimiento Institucional del Ministerio de Ambiente, vivienda y Desarrollo Territorial obtuvo en diciembre del año 2.007 una calificación de 884/1000 puntos, con lo cual se le otorgó licencia definitiva para el manejo del software que otorga el misterio. El servicio de acueducto en la actualidad es continuo con evaluación de la calidad del agua determinando un riesgo medio por parte del Instituto de Salud Departamental.

*Un nuevo Gobierno para seguir progresando*

Palacio Municipal Tel: (7)5637118 fax: (7)5637122 E-mail: [alcaldiateorama@yahoo.es](mailto:alcaldiateorama@yahoo.es)  
[alcteorama@nortedesantander.gov.co](mailto:alcteorama@nortedesantander.gov.co)



Tabla 28.  
Costo tarifario de servicios públicos área urbana de Teorama

DESCRIPCIÓN	VALOR (\$)	SUBSIDIO
Cargo fijo del servicio de acueducto	2.493.57	
Costo del servicio de acueducto estrato 1	323.53	70%
Costo del servicio de acueducto estrato 2	323.53	40%
Cargo fijo del servicio de alcantarillado	1.608.76	
Costo del servicio de alcantarillado estrato 1	176.68 \$/m <sup>3</sup>	70%
Costo del servicio de alcantarillado estrato 2	176.68 \$/m <sup>3</sup>	40%
Costo del servicio de Aseo estrato 1	3.305	70%
Costo del servicio de aseo estrato 2	2.500	40%

Fuente: Aguas de Teorama APC.

**3.3.2.2 Infraestructura de servicios públicos urbana:** El sistema de acueducto cuenta con tres bocatomas que alimentan una planta de tratamiento, un tanque de almacenamiento de agua tratada desde la cual se hace la distribución por gravedad a través de un sistema de acueducto en tubería PVC que varía entre diámetros de 6" hasta 1/2" en los puntos terminales.

Tabla 29  
Indicadores del sistema de acueducto urbano de Teorama

SISTEMA DE ACUEDUCTO URBANO DE TEORAMA	
Tipo de planta de tratamiento	Compacta o integral
Capacidad de la planta	8 l/s
Tipo de tratamiento que aplica	Mezcla rápida, floculación de mezcla rápida, sedimentación, filtración y desinfección con cloro
Capacidad de almacenamiento	220 m <sup>3</sup>
Número de usuarios del sistema	503
Cobertura de micro medición	100%
Cobertura del sistema de acueducto año 2007	100%

Fuente: Aguas de Teorama APC.

El sistema de alcantarillado se compone de tuberías de gres y algunos tramos en PVC que han sido mejorados en las últimas vigencias y cinco plantas de tratamiento de aguas residuales tipo RALF (Reactor Aeróbico de Lecho Filtrante). Los vertimientos finales se hacen en las quebradas El Banco y El Juncal previo tratamiento de las aguas en plantas que comenzarán a funcionar en el primer trimestre de 2008. La cobertura en Teorama alcanza el 91 % de la población para un total de 480 usuarios y con solo 12 solicitudes de lotes que fueron urbanizados

*Un nuevo Gobierno para seguir progresando*

Palacio Municipal Tel: (7)5637118 fax: (7)5637122 E-mail: [alcaldiateorama@yahoo.es](mailto:alcaldiateorama@yahoo.es)  
[alcteorama@nortedesantander.gov.co](mailto:alcteorama@nortedesantander.gov.co)





dentro del área de cobertura del sistema. El siguiente cuadro muestra la infraestructura existente.

Tabla 30.  
Estructura del sistema de alcantarillado existente.

SISTEMA DE ACUEDUCTO HURBANO DE TEORAMA	
Longitud de las redes locales, interceptores, colectores y emisario final	Gres 8": 3.883 m
	Gres 10": 1.372 m
	Gres 12": 942 m
Número de vertimientos	PVC 12": 138 m
Número de plantas de tratamiento de Aguas residuales	5

Fuente: Planeación municipal y Aguas de Teorama APC.

La recolección de residuos sólidos se efectúa semanalmente los días sábados en un vehículo tipo volqueta, se depositan en un relleno sanitario sin tajamiento de lixiviados y sin clasificación alguna, posteriormente se cubren con tierra. El promedio de residuos generados es de 17.9 toneladas al mes. Actualmente se encuentra en desarrollo un programa de separación de residuos en la fuente con las poblaciones de Teorama y San Pablo, en el cual se entregarán 1.546 canecas o recipientes para depósito de residuos clasificados, 1.030 de ellas se entregaran a los hogares del casco urbano de Teorama y 500 para San Pablo, y un programa de reciclaje de residuos y aprovechamiento de los mismos.

**3.3.2.3 Deficiencias del sistema urbano:** El sistema de acueducto No se ha instalado sistema de macro medición para los acueductos que surten la planta de tratamiento ni en el alimentador del sistema de distribución, se requiere mejoramiento de bocatomas, tanques de almacenamiento y la instalación de válvulas de corte que permitan reparar daños con cortes de servicio en pequeños sectores. No hay hidrantes instalados y no se tiene un equipo de laboratorio que permita controlar la calidad del agua que se distribuye a los usuarios.

El sistema de alcantarillado no tiene un inventario de redes, no hay laboratorio de aguas, requiere cambio de tuberías de redes locales, interceptores, colectores y emisario final a PVC y la capacitación de los funcionarios. Hay 33 usuarios que no cuentan con servicio por dificultades técnicas y se estima que más de un 20% de los usuarios ha conectado erradamente las aguas lluvias al sistema de alcantarillado.

El manejo de residuos sólidos no se hace en un vehículo apropiado, no se tiene tratamiento de lixiviados en el relleno, ni separación final ni en la fuente. No se aprovechan los productos reciclables ni los orgánicos, sin embargo es de destacar que hay un programa de manejo de residuos en la fuente con barrios pilotos, con

*Un nuevo Gobierno para seguir progresando*

Palacio Municipal Tel: (7)5637118 fax: (7)5637122 E-mail: [alcaldiateorama@yahoo.es](mailto:alcaldiateorama@yahoo.es)  
[alcteorama@nortedesantander.gov.co](mailto:alcteorama@nortedesantander.gov.co)



dotación de recipientes para clasificación y un proyecto de construcción de plantas de tratamiento de residuos orgánicos en Teorama y San Pablo.

**3.3.2.4 Estado de los servicios públicos en centros poblados:** El corregimiento de San Pablo, El Aserrío, La Cecilia y San Juancito tienen asociaciones de usuarios quienes son los responsables de administrar los servicios tanto de acueducto, alcantarillado y recolección de residuos. Las coberturas alcanzan niveles superiores al 95% en acueducto, 80% de alcantarillado e igual porcentaje de residuos sólidos. Los costos sufragados por los usuarios son establecidos por estas asociaciones como costo de sostenimiento del mismo. El corregimiento de San Juancito no tiene alcantarillado ni recolección de residuos sólidos.

**3.3.2.5 Infraestructura de servicios públicos en centros poblados:** para los corregimientos se especifica las características físicas de la infraestructura existente en el siguiente cuadro, considerando que no existe datos precisos sobre la infraestructura.

Tabla 31.  
Indicadores del sistema de acueducto centros poblados

Corregimiento	Infraestructura
San Pablo	<ul style="list-style-type: none"><li>• Planta de potabilización de agua por sedimentación y filtrado.</li><li>• No se realiza desinfección con cloro.</li><li>• Cobertura de acueducto 100% con 148 usuarios</li><li>• Cobertura de alcantarillado 88% con 130 usuarios</li><li>• Laguna de estabilización para aguas residuales</li><li>• Depósito final de residuos al aire libre</li></ul>
El Aserrío	<ul style="list-style-type: none"><li>• Planta de potabilización de agua inconclusa.</li><li>• No se realiza desinfección con cloro.</li><li>• Cobertura de acueducto 100% con 125 usuarios</li><li>• Cobertura de alcantarillado 84% con 105 usuarios</li><li>• Aguas servidas depositadas al río Catatumbo</li><li>• Depósito final de residuos al aire libre</li></ul>
La Cecilia	<ul style="list-style-type: none"><li>• Planta de tratamiento por sedimentación.</li><li>• No se realiza desinfección con cloro.</li><li>• Cobertura de acueducto 64.5% con 40 usuarios</li><li>• Cobertura de alcantarillado 67%</li><li>• Aguas servidas depositadas al río Catatumbo</li><li>• Depósito final de residuos al aire libre</li></ul>
San Juancito	<ul style="list-style-type: none"><li>• No tiene planta de tratamiento de agua</li><li>• No se realiza desinfección con cloro.</li><li>• Cobertura de acueducto 85%</li><li>• Cobertura de alcantarillado 0%</li></ul>

*Un nuevo Gobierno para seguir progresando*

Palacio Municipal Tel: (7)5637118 fax: (7)5637122 E-mail: [alcaldiateorama@yahoo.es](mailto:alcaldiateorama@yahoo.es)  
[alcteorama@nortedesantander.gov.co](mailto:alcteorama@nortedesantander.gov.co)



	<ul style="list-style-type: none"><li>• Aguas servidas depositadas en quebrada</li><li>• Depósito final de residuos al aire libre</li></ul>
--	---

Fuente: Planeación municipal.

**3.3.2.6 Deficiencias del sistema en los centros poblados:** El sistema de acueducto no tiene tratamiento de desinfección de aguas, no hay micro medición ni macro medición, las plantas de tratamiento son deficientes, inconclusas o no existen.

El sistema de alcantarillado no tiene un inventario de redes, requiere cambio de tuberías de redes locales a PVC. Hay bajas coberturas de y ningún tratamiento efectivo de aguas servidas, de igual manera no hay ninguna infraestructura para tratamiento de residuos sólidos los cuales finalmente van a los ríos.

**3.3.2.7 Estado de los servicios públicos rurales:** El sector rural tiene coberturas de acueducto inferiores al 55.9% sin ningún tipo de tratamiento de agua, las unidades sanitarias con pozo séptico alcanzan un porcentaje de 39.9% de cobertura, todas ellas construidas en el período 2004-2007. Las basuras se depositan a cielo abierto en los alrededores de las viviendas generando plagas y malos olores.

**3.3.2.8 Acceso y calidad de otros servicios.** En el sector urbano y centros poblados se utiliza el gas en cilindros de variados tamaños para la preparación de alimentos, algunas viviendas aún utilizan la leña para cocinar, mientras que el sector rural casi en un 100% recurre a la leña para esta actividad debido a los costos de la energía eléctrica y a la dificultad por el transporte de gas propano.

El servicio es prestado por el sistema de interconexión eléctrica, por parte de la empresa Centrales Eléctricas del Norte de Santander. La cobertura del servicio en el casco urbano es de 100%, en el área rural la cobertura es de 77.5% de las veredas, sin embargo, este porcentaje tiende a disminuir debido a al aumento de viviendas nuevas en las veredas ya electrificadas que no han obtenido el servicio. Las zonas más afectada es las veredas del corregimiento de San Juancito en donde el solo el centro poblado equivalente a 76 viviendas tienen servicio.

En la actualidad el municipio cuenta con mas de 190 líneas telefónicas urbanas, con una red repotenciada a la espera de mejora servicios como banda ancha de Internet, hay dos antenas de telefonía celular cuya cobertura abarca un 70% del territorio municipal, llegando con dificultad hasta el corregimiento de Sanjuancito. El servicio de Internet es regular y hay varias salas en el sector rural en proceso de instalación con velocidades bajas de transmisión de datos por el operador Compartel. La telefonía fija rural es solo se presta por TELECOM en la vereda Ramírez y por

*Un nuevo Gobierno para seguir progresando*

Palacio Municipal Tel: (7)5637118 fax: (7)5637122 E-mail: [alcaldiateorama@yahoo.es](mailto:alcaldiateorama@yahoo.es)  
[alcteorama@nortedesantander.gov.co](mailto:alcteorama@nortedesantander.gov.co)



COMPARTEL en el corregimiento de San Pablo ,San Juancito, El Aserrío y la vereda Quince Letras pero tras la llegada de la telefonía celular dejaron de ser utilizados.

### 3.3.3 Calidad de vida.

**3.3.3.1 Población bajo la línea de pobreza y pobreza extrema.** De acuerdo a las proyecciones del DANE para el año 2007 la población teoramense presenta las siguientes características:

Tabla 32.  
Indicadores socioeconómicos y de vivienda (hacinamiento)

DESCRIPCIÓN	CANT.	PORCEN.
Familias que viven en hacinamiento	592	20%
Personas que viven en hacinamiento	3.552	20%
Población con necesidades básicas insatisfechas Censo 2005	8.874	50.6%
Población con necesidades básicas insatisfechas ISD septiembre de 2007	7108	40%
Población bajo la línea de pobreza extrema ISD sep 2007	2.666	15%
Personas desempleadas ISD septiembre 2007	5.874	33%

Fuente: Planeación municipal

Tabla 33.  
Parámetros para evaluar el Índice de Calidad de vida ICV

COMPONENTES	PARÁMETROS ESTABLECIDOS
Educación y Capital Humano	
▪ Educación jefe del hogar	Superior completa, postgrados y doctorados = 11,5
▪ Educación personas de 12 y más años	Superior completa, postgrados y doctorado = 12,3
▪ Asistencia 12 – 18 años a secundaria y universidad	Cuando todos asisten o sin niños = 5,7
▪ Asistencia 5 – 11 años a primaria	Cuando todos asisten = 6,5 y cuando no hay niños = 10,0
Calidad de la Vivienda	
▪ Material de las paredes	Bloque o ladrillo = 6,1
▪ Material de los pisos	Alfombra o madera = 6,8
Acceso y Calidad de Servicios	
▪ Abastecimiento de agua	Con acueducto = 6,9
▪ ¿Con qué cocinan?	Gas o electricidad = 6,6
▪ Recolección de basuras	La recoge el servicio de aseo = 6,6
▪ Servicio sanitario	Inodoro con descarga = 7,1
Tamaño y Composición del Hogar	
▪ Niños de 6 o menos años en el	Sin niños = 7,5

*Un nuevo Gobierno para seguir progresando*

Palacio Municipal Tel: (7)5637118 fax: (7)5637122 E-mail: [alcaldiateorama@yahoo.es](mailto:alcaldiateorama@yahoo.es)  
[alcteorama@nortedesantander.gov.co](mailto:alcteorama@nortedesantander.gov.co)



hogar	
▪ Personas por cuarto	Una = 12,8

Fuente: Secretaría de Planeación Departamental.

No hay datos para comparar el índice de calidad de vida con el departamento y con los promedios nacionales

- **Educación y Capital Humano.** Las condiciones socioeconómicas del municipio no ha permitido que los pobladores adultos existentes accedieran a educación primaria completa, solo en la actualidad se puede decir que las coberturas de educación alcanzan niveles del 90%. Así mismo, las personas del grupo familiar mayores de 12 años tampoco logran completar estos estudios. En el rango entre 12 y 18 años gran porcentaje del sector rural no completa estudios secundarios y un mínimo realiza estudios universitarios. En general, el capital humano generado por las familias de Teorama está muy por debajo de los promedios departamental y nacional.
- **Calidad de la vivienda.** La mayoría de las viviendas del municipio de Teorama está constituida en tapia pisada, bahareque o madera, siendo muy pequeño el porcentaje de vivienda rural construida en bloque o ladrillo. Los pisos son en gran porcentaje de tierra, cemento en otros casos y solo la población urbana puede considerarse que tiene todos los pisos en cemento.
- **Acceso y calidad de los servicios.** Los servicios públicos no se prestan con regularidad en la población rural, donde el abastecimiento de agua es alto pero sin ningún tratamiento de desinfección, se cocina con leña, no hay recolección de basuras las cuales se arrojan a lotes aledaños, mientras que los servicios sanitarios son muy escasos, y las coberturas no son significativas.
- **Composición del hogar.** La composición del hogar es numerosa en la zona rural, con hacinamiento palpable, encontrándose casos en los que toda la familia vive en un solo cuarto hecho de madera, situación que se presenta en las veredas más alejadas del casco urbano.

**3.3.4 Deporte, Recreación y Aprovechamiento del tiempo libre.** Las actividades deportivas y recreativas están muy limitadas a las disposiciones de los planteles educativos urbanos y rurales y en menor proporción a los eventos organizados por los comités de deportes veredales o corregimentales. A estas actividades se suma las organizadas por la administración municipal en cabeza del ente deportivo municipal y la casa de cultura.

En cuanto al deporte formativo, la calidad y cantidad de los servicios prestados en el sistema educativo en sus niveles de preescolar, primaria, secundaria y media vocacional; se ven limitadas por la carencia de infraestructura, personal calificado e implementos adecuados, que contribuyan en los procesos de iniciación,

*Un nuevo Gobierno para seguir progresando*

Palacio Municipal Tel: (7)5637118 fax: (7)5637122 E-mail: [alcaldiateorama@yahoo.es](mailto:alcaldiateorama@yahoo.es)  
[alcteorama@nortedesantander.gov.co](mailto:alcteorama@nortedesantander.gov.co)



fundamentación y perfeccionamiento de las disciplinas practicadas. Se ha mejorado notablemente la infraestructura deportiva urbana con dos polideportivos cubiertos y mantenimiento de otros polideportivos veredales. El espacio público, el mobiliario urbano y el mejoramiento de espacios recreativos que proporcionan disfrute de la naturaleza ha avanzado notablemente, muestra de ello es el parque lineal, la vía al Cementerio y el centro recreacional.

Los esfuerzos en esta área están dirigidos a la actividad del fútbol como la más practicada y solicitada, en tal sentido se organiza campeonatos corregimentales y al final de la anualidad se realiza la copa de Campeones de fútbol evento que ha mostrado gran acogida como muestra de integración de las comunidades. No existen otras disciplinas explotadas, pero se hacen campeonatos de minitejo, voleibol arena, micro fútbol, baloncesto, entre otros las cuales muestran de participación y acogida. Sin embargo muchas de estas prácticas deportivas son una excusa para el consumo de licores de la población joven, lo cual aminora o anula los beneficios de la práctica del deporte y la recreación y el uso del tiempo libre.

Deben, por tanto, implementarse programas de recreación dirigidos a la población en general y a grupos específicos de ellos, como la infancia, juventud, tercera edad, agremiaciones, sectores sociales y áreas geográficas para ampliar la participación de otros grupos de población.

La promoción y organización de las diferentes actividades deportivas y recreativas se ha encomendado al Monitor Deportivo adjunto a la Casa de Cultura, y monitor de INDENORTE para la zona de San Pablo donde se ha creado la Escuela de Formación Deportiva, desafortunadamente no se ha dado continuidad a este programa por falta de recursos de INDENORTE y el municipio. Los esfuerzos se ven limitados a las restricciones presupuestales y a la escasa infraestructura, no ha logrado dar cumplimiento a sus objetivos de fomento del deporte formativo y de recreación municipal. Ante el limitado presupuesto destinado al sector, el cual ostente el título de ser el mas bajo dentro de los rubros del presupuesto municipal, debe implementarse una estrategia dirigida a la gestión y celebración de convenios con escuelas de formación deportiva, el departamento, la nación, así como el apoyo de las Cajas de Compensación Familiar, la empresa privada y ONG.'s y sector privado; de manera que se accedan a recursos con los cuales financiar infraestructura, dotación, capacitación y eventos referidos a este sector.

Debe aprovecharse la alta participación de los teoramenses en las actividades deportivas convocadas, haciendo que se organicen en comités por disciplinas para lo cual debe gestionarse estímulos para estas actividades, para mejoramiento de escenarios deportivos y recreativos y capacitación en todas las disciplinas.

---

*Un nuevo Gobierno para seguir progresando*

Palacio Municipal Tel: (7)5637118 fax: (7)5637122 E-mail: [alcaldiateorama@yahoo.es](mailto:alcaldiateorama@yahoo.es)  
[alcteorama@nortedesantander.gov.co](mailto:alcteorama@nortedesantander.gov.co)





**3.3.5. Medio Ambiente.** La protección y promoción del ambiente saludable y limpio y el mejoramiento de la calidad de vida, con una utilización de manera ordenada y sostenible ha recibido más atención especialmente en dos aspectos: la educación ambiental, la compra y conservación de áreas estratégicas y la gestión integral de residuos sólidos.

**3.3.5.1 Educación Ambiental.** Con el objeto de crear conciencia en la población infantil y juvenil respecto a los cuidados que requiere el entorno natural se ha realizado celebraciones de fechas especiales con la población educativa de el Colegio Emiliano Santiago Quintero y el Centro Educativo El Farache, se promovió la construcción de lombrizario pequeños y viveros de crotos para cercas vivas perimetrales de las diferentes cedes lo que llevó al embellecimiento natural y al ahorro de recursos que pudieron destinarse a otras necesidades del sector. Se ha creado el Comité de Atención Ambiental Municipal (CEAM) con la participación de CORFONOR la Alcaldía y otras instituciones, con lo cual logro suministrarse 2000 cartillas al Colegio EMISAQUI, al Instituto Agrícola y al Centro Educativo El Farache, que contemplan fechas ambientales, dibujos de colorear y un experimento científico. Es de anotar que existen tres grupos ambientales estudiantiles creados Grupo Ecológico Arlequín del colegio Emiliano Santiago, Grupo Ecológico Trasformemos, y el Grupo Ecológico San Pablo.

**3.3.5.2 Conservación de áreas estratégicas.** Las áreas estratégicas son básicamente los terrenos que bordean las bocatomas de los acueductos y sus micro cuencas. Durante el último cuatrienio se adquirieron 44 hectáreas de terrenos en zonas como Platanal, El Trigo, Cuatro Esquinas, Alta Gracia y San Pablo. En estas áreas se desarrolló pequeños proyectos de reforestación y cuidado en las cuales participa La Defensa Civil en labores de inspección, vigilancia y reforestación de terrenos. Este proceso es realizado mancomunadamente con las Juntas de Acción Comunal de las zonas intervenidas y CORFONOR.

**3.3.5.3 Gestión integral de residuos sólidos.** El municipio ha realizado el Plan de Gestión Integral de Residuos Sólidos PGRS con el apoyo de CORFONOR, con el cual se tiene un estimado de la producción de basuras en la cabecera municipal y los corregimientos. A partir de este estudio se han planteado acciones para el aprovechamiento y disposición final de los residuos sin valor. Como primer paso se ha realizado la socialización del programa, la capacitación de las personas para la separación en la fuente, dotación de 1.546 recipientes para separación de residuos por familia para la cabecera urbana y para San Pablo y se propone la construcción de dos plantas para el aprovechamiento de los residuos orgánicos y los inorgánicos reutilizables para Teorama y San Pablo.

---

*Un nuevo Gobierno para seguir progresando*

Palacio Municipal Tel: (7)5637118 fax: (7)5637122 E-mail: [alcaldiateorama@yahoo.es](mailto:alcaldiateorama@yahoo.es)  
[alcteorama@nortedesantander.gov.co](mailto:alcteorama@nortedesantander.gov.co)





Todos estos esfuerzos deben dirigirse a la protección del abundante reserva de recurso hídrico del municipio de Teorama formado por 38 quebradas con sus áreas boscosas en las cabeceras de cuencas o microcuencas hidrográficas o en los sectores medios inmediatos a éstas, que se comportan como reguladoras del régimen hídrico (El Farache, la Sánchez, Joaquín Santos, Marsella, La Cascada, La tiradera, La teja, Caño seco, Mata de Tilo, La Ruidosa, San Miguelito, Los Aposentos, y quebrada La Buga; además, algunas áreas estratégicas de las veredas La Ceiba, El Tagual, La Teja, Piedras de Moler, Vijagual, Puente Azul, Ventanas, San Juan de Dios, Llana Alta, y las Escalas), y tres ríos que nacen y recorren el territorio teoramense.

Las áreas erosionadas del municipio se deben a las actividades agrícolas que has generado focos erosivos en El farache, El Juncal, Cuatro esquinas alta y baja, Altagracia, El Oso, Mesones, Llana Baja, Villanueva, El Caimán, Piedras de Moler.

**3.3.6 Participación Comunitaria.** En este sector puede mencionarse una comunidad rural organizada a partir de las juntas comunales y la agrupación de Asociaciones de juntas corregimentales, que han venido siendo asesoradas por la administración municipal a través de un promotor de acción comunal, su participación es muy importante en la gestión de recursos para sus comunidades y la participación en las instancias públicas permitidas.

En unión con organizaciones no gubernamentales se ha dado comienzo a una gran movilización que dio como resultado la realización de la primera Asamblea Comunitaria de Teorama en el año 2007, a partir de la cual se formuló una serie de inquietudes con miras a ser incluidas en el programa de gobierno y el plan de desarrollo.

Desde la administración municipal se ha tratado de fortalecer estas asociaciones con capacitaciones, talleres informáticos, que permitan a sus funcionarios tener capacidad de comunicación de información a sus comunidades, sin embargo, los recursos destinados no son suficientes para alcanzar grandes logros en este sentido. Se ha mejorado la capacidad de asociación de sectores como la mujer campesina, los despezados y asociaciones de productores a través de los programas sociales de orden nacional y otras entidades que exigen que la comunidad se constituya en asociaciones para brindarles apoyo en sus proyectos.

**3.3.7. Derechos humanos.** La promoción de los derechos humanos es un tema del que poco se habla en las comunidades, salvo en casos en que le son vulnerados a la población. El desconocimiento en este sentido es casi total, y si bien es cierto que las administraciones dan participación, apoyo a todos los grupos sociales, trabajan

---

*Un nuevo Gobierno para seguir progresando*

Palacio Municipal Tel: (7)5637118 fax: (7)5637122 E-mail: [alcaldiateorama@yahoo.es](mailto:alcaldiateorama@yahoo.es)  
[alcteorama@nortedesantander.gov.co](mailto:alcteorama@nortedesantander.gov.co)



incansablemente por mejorar las condiciones de vida de la población, salud, educación, medio ambiente, entre otras, no se menciona explícitamente este tema.

Se presentan problemas de orden nacional como el desplazamiento, presencia de grupos al margen de la ley, cultivos ilícitos, el contrabando, etc., fenómenos que conllevan a afectar el goce de los derechos sociales, políticos, económicos y culturales de la población. Se requiere elevar los niveles de protección de los derechos a la vida, a la integridad y la libertad por parte de instituciones estatales de todo orden en beneficio de los habitantes de las comunidades focalizadas en la zona del Catatumbo.

**3.3.8. Atención a la población desplazada.** La población desplazada del municipio de Teorama de acuerdo con la ficha de caracterización se encontró que todos los corregimientos presentan problemas de desplazamiento.

Tabla 34  
Indicadores de desplazamiento en el municipio de Teorama

Corregimiento	No. de Familias	No. de personas
Cabecera municipal	64	308
San Pablo	72	441
El Aserrió	77	427
La Cecilia	18	100
San Juancito	42	230
<b>TOTAL</b>	<b>273</b>	<b>1.506</b>

Fuente: Caracterización PIU marzo de 2006

Tabla 35  
Grupos etáreos de la población desplazada el municipio de Teorama

Rango	Número
1-10	511
11-20	419
21-30	218
31-40	141
41-50	109
51-60	63
61-70	35
71-80	9
81 o más	1
<b>Total</b>	<b>1.506</b>

Fuente: Caracterización PIU marzo de 2006

La población desplazada del municipio de Teorama es mayoritariamente joven con el 97% menor de 60 años de edad, entre ellos un 1.7% presenta algún tipo de

*Un nuevo Gobierno para seguir progresando*

Palacio Municipal Tel: (7)5637118 fax: (7)5637122 E-mail: [alcaldiateorama@yahoo.es](mailto:alcaldiateorama@yahoo.es)  
[alcteorama@nortedesantander.gov.co](mailto:alcteorama@nortedesantander.gov.co)



discapacidad. Teorama es básicamente un municipio expulsor de desplazados, sus destinos se muestran en el siguiente cuadro

Al término del año 2007 se había entregado en el municipio de Teorama un total de 98 subsidios para adquisición de vivienda y 19 subsidios para arrendamiento de vivienda para desplazados.

Tabla 36  
Municipios receptores de desplazados del municipio de Teorama

Municipio o ciudad	No. de familias
Convención	78
Ocaña	58
Cúcuta	26
Zulia	1
Bucaramanga	1
No aplica	5
Teorama	104
<b>Total de familias</b>	<b>273</b>

Fuente: Caracterización PIU marzo de 2006

**3.3.9. Grupos en estado de vulnerabilidad** .En el municipio de Teorama, se encuentra una gran dispersión del tejido social y existen varios grupos en estado de vulnerabilidad por ser los mas débiles socialmente, estando expuestos a una serie de problemas como son el maltrato infantil, el desplazamiento, conflicto armado, alcoholismo y explotación laboral; las madres cabezas de familia sin oportunidad de empleo digno, los ancianos indefensos y desprotegidos socialmente.

En el municipio se estima que existe una población de 776 personas mayores de 65 años de los cuales 375 están incluidos en un programa nacional de alimentación al adulto mayor PNAMM JUAN LUIS LONDOÑO DE LA CUESTA, con almuerzos preparados en el sector urbano y mercados mensuales para el sector rural; el programa de protección social al adulto mayor PPSAM beneficia igual numero de personas con incentivo económico de \$120.000 pesos bimensuales por beneficiario, esta población beneficiada es menor al 50% existente por lo cual se espera un mayor beneficio de la política nacional de envejecimiento y vejez y la Política y estrategias de participación social del adulto mayor

En cuanto a la población discapacitada la oficina de Salud Pública tiene estadísticas que indican un número de 120 discapacitados en todo el territorio municipal. La mujer cabeza de hogar están agrupadas en asociaciones dedujeres que defienden

*Un nuevo Gobierno para seguir progresando*

Palacio Municipal Tel: (7)5637118 fax: (7)5637122 E-mail: [alcaldiateorama@yahoo.es](mailto:alcaldiateorama@yahoo.es)  
[alcteorama@nortedesantander.gov.co](mailto:alcteorama@nortedesantander.gov.co)



diferentes causas como mujer campesina y en otras micro empresas con algún apoyo insuficiente a través de la administración municipal, en cuanto a la población infantil no hay ningún comité o grupo conformado excepto por grupos ambientales.

**3.3.10. Prevención y atención de desastres.** Las áreas con probabilidad de ocurrencia de desastres tienen causas variadas que las generan y pueden clasificarse de la siguiente manera:

- Áreas contaminadas: son áreas que poseen degradación en las características físicas, químicas o biológicas del recurso agua, aire o suelo, esta se presentan por vertimiento de aguas residuales en los corregimiento ubicados en las riberas del río Catatumbo y en zonas de aplicación de depósito de residuos sólidos a través de basureros.
- Amenaza de riesgo naturales: son las presentadas por dinámicas fluviales o por remoción en masa; la dinámica fluvial se refiere a movimiento de agua y lodos por escorrentía superficial, problema muy común en los corregimiento de El Aserrío, Jurisdicciones y Puente Azul, mientras que la amenaza por remoción de masa son áreas susceptibles de sufrir procesos de derrumbamiento

Tabla 37  
Zonas de riesgo del municipio de Teorama

Comunidad	Clasificación	Tipo de riesgo
San Pablo	Centro poblado	Inundación y Deslizamiento
Quince Letras	Vereda	Inundación y Deslizamiento
Puente Azul	Vereda	Inundación y Deslizamiento
El Aserrío	Centro poblado	Inundación y Deslizamiento
La Cecilia	Centro poblado	Inundación y Deslizamiento
Villa Nueva	Vereda	Inundación y Deslizamiento
San Miguel	Vereda	Inundación y Deslizamiento
Jurisdicciones	Corregimiento	Deslizamiento

Fuente: Planeación municipal

Según datos de la Secretaria De Planeación Municipal, en la actualidad se encuentran 164 viviendas en riesgo o amenaza por deslizamiento o derrumbe, y 129 por inundación. En cuanto al aspecto técnico administrativo, el E.O.T. del municipio presenta una somera aproximación a estudios geológicos, planes de riesgo, y planes de mitigación, lo que conlleva a profundizar en estos temas y realizar un mayor esfuerzo por su establecimiento a nivel territorial. Las acciones del municipio deben estar dirigidas a la reducción del riesgo existente, a la prevención, atención de las

*Un nuevo Gobierno para seguir progresando*

Palacio Municipal Tel: (7)5637118 fax: (7)5637122 E-mail: [alcaldiateorama@yahoo.es](mailto:alcaldiateorama@yahoo.es)  
[alcteorama@nortedesantander.gov.co](mailto:alcteorama@nortedesantander.gov.co)



posibles calamidades y al fortalecimiento de los organismos de socorro existentes en el municipio.

### 3.4 ESTRUCTURA PRODUCTIVA

La estructura productiva del municipio de Teorama es esencialmente agrícola. La piña, el principal producto, se comercializa en la Costa Atlántica; otros productos que se cultivan son cacao, plátano, caña panelera, café, yuca, tomate, maíz, cebolla y cítricos. El sector pecuario, forestal y especialmente el turístico; tienen muy poca influencia y requieren políticas de desarrollo que permitan su fortalecimiento y el crecimiento económico de su población, mejorando su nivel de calidad de vida.

#### 3.4.1 Sector agropecuario.

**3.4.1.1 Sector agrícola.** Se constituye en el primer renglón de la economía del municipio. Productos como la piña, el café, cacao, caña panelera, frijol, maíz y plátano, destacan por su producción; al igual que las frutas como cítricos (naranja y mandarina), fuente importante de ingresos para los teoramenses.

Tabla 38.  
Producción agrícola año 2006

PRODUCCIÓN AGRÍCOLA AÑO 2006					
Cultivos transitorios		Cultivos permanentes		Cultivos anuales	
Cultivo	Prod. (ton)	Cultivo	Prod. (ton)	Cultivo	Prod. (ton)
Cebolla cabezona	1.240	Cacao	312	Café	641
Maíz tradicional	81.6	Caña tradicional	986	Plátano tradicional	1.280
Tomate tecnificado	2.975	Frutales	5.810	Yuca	5.250
Frijol tradicional	240				

Fuente: Planeación departamental.

A pesar de que la piña es el principal producto agrícola por el volumen de producción, no se tienen datos sobre su producción. Se estima que la producción supera las 5.000 toneladas y su comercialización se realiza con otras poblaciones. Se destaca el incremento del volumen de producción de plátano que pasó de 1.072 a 1.280 toneladas y el café de 293 a 641 toneladas en los últimos tres años.

La baja producción por hectárea que registran los cultivos se debe a que su explotación se hace por el sistema tradicional, con un bajo nivel tecnológico y, en

*Un nuevo Gobierno para seguir progresando*

Palacio Municipal Tel: (7)5637118 fax: (7)5637122 E-mail: [alcaldiateorama@yahoo.es](mailto:alcaldiateorama@yahoo.es)  
[alcteorama@nortedesantander.gov.co](mailto:alcteorama@nortedesantander.gov.co)



muchos casos, con un deficiente manejo agronómico de los mismos, en especial, lo relacionado con el control de malezas y plagas.

**3.4.1.2. Sector pecuario.** Se estima que hay más de 13.500 hectáreas de pastos naturales y sembrados para atender a una población ganadera en aumento. Predomina la población bobina, seguida de la porcina y avícola. El siguiente cuadro establece comparaciones del crecimiento del sector en el período 2003 a 2006.

Tabla 39.  
Producción pecuaria año 2006

SECTOR PECUARIO 2003-2006			
CLASE	Año 2.003	Año 2.006	VARIACIÓN
Bovino	3.687	4.011	8.8 %
Porcinos	5.590	4.200	- 24.8 %
Caballar	270	1.695	527.7%
Mular	1.250	1.000	- 20%
Asnal	450	50	-88.9%
Caprina	300	300	0
Cunícola	350	300	- 14.2 %
Avícola postura	7.000	5.000	-28.5 %
Avícola engorde	2.500	3.000	20

Fuente: Planeación departamental.

La baja calidad de los suelos y la falta de tecnología dan como resultado una deficiente nutrición y bajos niveles de producción. No se tiene un estimativo de las poblaciones de vacas en ordeño pero la Secretaría de Agricultura y Desarrollo Económico "División Agropecuaria" tiene estadísticas de la producción de leche en 3.800 y 4.000 litros mensuales, que sin embargo no alcanzan el 1% de la producción departamental.

En el municipio existen al menos 150 estanques para la explotación de las especies como cachama, mojarra, carpa y bocachico, para un espejo de agua de 37.500 m<sup>2</sup>; sin embargo, solo 17.500 m<sup>2</sup> estaban ocupados en el 2006 y 20.000 m<sup>2</sup> estaban sin uso, lo cual demuestra el poco uso del potencial que este sector representa, más aún cuando el área disponible era para el 2006, la segunda en el departamento, después de Villa del Rosario y seguidos de cerca por Ocaña.

*Un nuevo Gobierno para seguir progresando*

Palacio Municipal Tel: (7)5637118 fax: (7)5637122 E-mail: [alcaldiateorama@yahoo.es](mailto:alcaldiateorama@yahoo.es)  
[alcteorama@nortedesantander.gov.co](mailto:alcteorama@nortedesantander.gov.co)



**3.4.1.3 Análisis del entorno para el sector agropecuario.** El sector agropecuario del municipio de Teorama es influido por diversos factores que hacen poco rentable su explotación; la falta de tecnología, los altos costos de producción, altos costos de insumos, las difíciles condiciones viales que generan altos costos de comercialización, hacen que los campesinos solo produzcan para el consumo propio, y solo cultivos como cacao, café, caña panelera y piña, son producidos para otros mercados y en zonas específicas. Es muy baja la capacidad asociativa de los productores y la escasa participación y confianza en los nuevos métodos de cultivo hacen difícil mejorar la capacidad productiva del campo. El sector pecuario no es ajeno a estas dificultades y los suelos no son ideales para la explotación continuada.

Los cultivos ilícitos han dejado al campo sin mano de obra o la han encarecido en otros sectores tradicionales elevando el costo de vida. El bajo desarrollo socio-económico del sector rural se refleja en la obtención de rendimientos con tendencia a permanecer constantes en la mayor parte de los cultivos del municipio. Esta tendencia, marca claramente un estancamiento e incluso retroceso de este sector productivo, lo cual, llevará a una disminución en la producción y la rentabilidad del sector agropecuario.

Los factores que afectan el sector agropecuario son principalmente la poca tecnificación de cultivos, la falta de técnicas de control de plagas y malezas, el desconocimiento de las cualidades agroecológicas del suelo, el bajo nivel de capacitación de los productores, los factores climáticos y su variabilidad, la pendiente de los suelos con escasa materia orgánica, la falta de estabilidad de precios de comercialización de productos y la alta inversión de insumos y agroquímicos.

De otra parte, la comercialización presenta grandes deficiencias como la falta de infraestructura de acopio de productos, precios muy bajos al productor, alto nivel de intermediación, falta de transporte especializado para productos perecederos, falta de empresas comercializadoras, carencia de agroindustria, baja calidad de los productos y empaçado irregular que obstaculizan su comercialización.

Culturalmente existen aún grandes barreras para vencer como la desconfianza en nuevos paquetes tecnológicos y medios de producción, el arraigo a la labranza tradicional, falta de espíritu asociativo, alta influencia de intereses personales de cada cultivador, desconfianza para invertir en el campo, baja credibilidad en la asistencia técnica y bajo nivel educativo de la población rural.

A todo esto se suma el elevado número de familias desplazadas forzosamente, la migración hacia centros poblados y la falta de legalidad de la tenencia de la tierra. A pesar del aumento de programas que incentivan la productividad en busca de devolver la mirada al campo, estos programas son abandonados y su sostenibilidad es imposible para las entidades territoriales, hace falta inversión en infraestructura de

*Un nuevo Gobierno para seguir progresando*

Palacio Municipal Tel: (7)5637118 fax: (7)5637122 E-mail: [alcaldiateorama@yahoo.es](mailto:alcaldiateorama@yahoo.es)  
[alcteorama@nortedesantander.gov.co](mailto:alcteorama@nortedesantander.gov.co)





producción y falta de coordinación y planificación entre los niveles territoriales: Nación-Departamento-Municipio; así como también, entre las diversas entidades que propenden por el desarrollo del agro.

**3.4.2. Sector comercio y transporte.** El sector comercial no se encuentra desarrollado, limitándose a pequeños negocios de carácter familiar, como tiendas mixtas, billares y panaderías. El transporte de carga se realiza por camiones principalmente desde y hacia la ciudad de Ocaña, Cúcuta y ciudades costeras hacia donde se transporta piña, cebolla y se importa ganado. En cuanto a transporte de pasajeros, el casco urbano y el corregimiento de San Pablo se sirve de línea de busetas y taxis hacia Ocaña y Cúcuta con empresas como Cootragua, Cootransunidos y Trazan. Otros sectores rurales, como los corregimientos de Jurisdicciones, Ramírez y el Juncal, se sirven del transporte particular para el desplazamiento de personas y mercancías.

**3.4.3. Sector turístico.** Es un sector subexplotado de la economía del municipio que cuenta, sin embargo, con grandes potencialidades. Los mayores atractivos son obras arquitectónicas como el templo de la Parroquia San Isidro, el cementerio y otros como la piedra de la India, el cerro de Cristo Rey y el centro recreacional con sus construcciones en guadua, y amplias zonas verdes para recreación pasiva al aire libre, muestra de que su vasta riqueza paisajística se encuentra totalmente desaprovechada.

El municipio tiene gran riqueza paisajística, especialmente en las partes altas de su territorio, y en donde el turismo de montaña se presenta como una alternativa para la explotación de este sector. Las actividades permisibles estarían orientadas a la restauración ecológica, el andinismo, la pesca, la recreación pasiva al aire libre y la incorporación del agroturismo a través de las posadas campesinas y los senderos ecológicos.

A pesar de esta gran riqueza potencial, se tienen factores que limitan el desarrollo de la actividad turística en el municipio:

- Poca o ninguna conciencia de la población, en especial la rural, de la importancia de este sector de la economía.
- La carencia de promoción de los espacios y atractivos existentes.
- Falta de liderazgo en el sector que lleve a incentivar el turismo en el municipio.
- La inseguridad debido a la presencia de grupos al margen de la ley.
- Programas de apoyo y rescate de las riquezas arqueológicas existentes e inventario de las mismas.

---

*Un nuevo Gobierno para seguir progresando*

Palacio Municipal Tel: (7)5637118 fax: (7)5637122 E-mail: [alcaldiateorama@yahoo.es](mailto:alcaldiateorama@yahoo.es)  
[alcteorama@nortedesantander.gov.co](mailto:alcteorama@nortedesantander.gov.co)



### 3.5 INFRAESTRUCTURA VIAL

La infraestructura vial es uno de los talones de Aquiles del municipio de Teorama, considerando el elevado costo que conlleva la apertura, la estabilización de la banca y taludes y el mantenimiento de las mismas. Solo 41 veredas cuentan con carretables que se desprenden, en su mayoría, de las 14 vías terciarias del municipio, todas ellas presentan deficiencias en sus especificaciones técnicas, escasa obra de arte y la poca existente es de mínima calidad.

La densidad vial total del municipio es de sólo 0,176 Km. /Km<sup>2</sup>, situación similar a la presentada en los demás municipios de la provincia. Las vías más importantes son Travesías – San Miguelito que atraviesa el municipio en el recorrido de Tibú - Convención, Las Mercedes-Teorama por el comercio con la capital provincial y Teorama-El Juncal-Jurisdicciones-Quince Letras que brinda una salida hacia la futura troncal del carbón y comunica a los centros poblados de seis de los siete corregimientos con la cabecera municipal.

Tabla 40.  
Red vial del municipio de Teorama

NIVEL	RODADURA	LONGITUD	ESTADO
Secundario	Pavimentado	8	Regular
	Rasante	61	Regular
Terciario municipal	Rasante	93.5	Regular
<b>TOTALES</b>		<b>164.5</b>	

Fuente: Secretaría de Planeación Municipal

Si bien es cierto que el municipio no cuenta con los recursos que requiere el mejoramiento de los carretables existentes, se ha logrado mantener transitables la mayoría de ellas, permitiendo que sus usuarios puedan sacar sus cosechas al mercado y facilitando el acceso a sus veredas de origen, sin embargo, no se ha contado con la voluntad de todas las comunidades para mantener el estado de las mismas. En sectores de influencia directa del oleoducto, ECOPETROL presta gran ayuda en maquinaria para el mejoramiento de los carretables.

La vía prioritaria Teorama-El Juncal-Jurisdicciones-Quince Letras presenta problemas de estabilización de los terrenos por donde fue trazada, lo cual origina el hundimiento de la banca en grandes tramos, a pesar de las cuantiosas inversiones

*Un nuevo Gobierno para seguir progresando*

Palacio Municipal Tel: (7)5637118 fax: (7)5637122 E-mail: [alcaldiateorama@yahoo.es](mailto:alcaldiateorama@yahoo.es)  
[alcteorama@nortedesantander.gov.co](mailto:alcteorama@nortedesantander.gov.co)



que se han realizado, aún no se logra abrir paso por ella, manteniendo incomunicados amplios sectores del municipio.

Tabla 41.  
Vías carretables del municipio de Teorama

CARRETERA	TIPO	LONG. (Km.)	ANCHO (m)	ESTADO ACTUAL	OBSERVACION
Teorama -Las Mercedes	Secundario	13	5	3 Km. Con base estabilizada 5 Km. En destapado 5 Km. Con base estabilizada totalmente deteriorada	La base estabilizada ha presentado fallas en la carpeta asfáltica. Hay que levantar los 5 Km. que están deteriorados. La parte destapada necesita obras de arte, afirmado, perfilado y cuneteo
Teorama -Altagracia	Terciario	4	4	La vía se encuentra en regular estado	Se necesita afirmado y algunas obras de arte
Teorama- Algarrobos	Terciario	5	4	Se encuentra en muy mal estado	Se necesita afirmado y obras de arte
Teorama- puente a San Calixto	Secundario	6	5	Se encuentra en mal estado	Se necesita afirmado y obras de arte
Teorama- Quince letras	secundario	26	5	Se encuentra incomunicada por ola invernal, deslizamientos de tierra y sectores en donde la banca fue totalmente arrasada.	Se necesita remoción de derrumbes, desviación de un tramo de la vía, obras de arte y afirmado.
Teorama- el Trigo	Terciario	14	5	Se encuentra en regular estado	Se necesita afirmado y obras de arte
El Farache-Santa fe	Terciario	3	4.5	Se encuentra en regular estado	Se necesita afirmado y obras de arte
El Farache- los pulpitos	Terciario	4	4	Se encuentra en regular estado	Se necesita afirmado y obras de arte
El Diviso-sus sectores	Terciario	7	4.5	Se encuentra en regular estado	Se necesita afirmado y obras de arte
Jurisdicciones-el Limón-Pantano	Terciario	4.5	4	Se encuentra en mal estado	Se necesita afirmado y obras de arte
Jurisdicciones-San José	Terciario	5	4	Se encuentra en mal estado	Se necesita afirmado y obras de arte
Jurisdicciones-estrella baja	Terciario	3.5	4	Se encuentra en mal estado	Se necesita afirmado y obras de arte
San pablo- Vijagual	Terciario	6	4	Se encuentra en regular estado	Se necesita afirmado y obras de arte
Quince letras- la Llana	Terciario	10	4.5	Se encuentra en mal estado	Se necesita afirmado y obras de arte
Mesones-La Ceiba	Terciario	5	4	Se encuentra en mal estado	Se necesita afirmado y obras de arte
Villa Nueva-Vegas de Oriente	Terciario	12	4	Se encuentra en muy mal estado	Se necesita afirmado y obras de arte
Travesías-San Miguelito	Secundario	28	6	Se encuentra en mal estado por ola invernal hay tramos que se han quedado sin banca, haciendo muy limitado el paso.	Se necesita obras de arte ( muros, alcantarillas, pontones, bateas)
San Juancito- Costa Rica	Terciario	3	4	Se encuentra en muy mal estado	Se necesita afirmado y obras de arte
El Aserrio- San Juancito-La Trinidad	Terciario	18	5	Se encuentra en muy mal estado	Se necesita afirmado y obras de arte.

Fuente: Planeación municipal

*Un nuevo Gobierno para seguir progresando*

Palacio Municipal Tel: (7)5637118 fax: (7)5637122 E-mail: [alcaldiateorama@yahoo.es](mailto:alcaldiateorama@yahoo.es)  
[alcteorama@nortedesantander.gov.co](mailto:alcteorama@nortedesantander.gov.co)



### 3.6 DESARROLLO INSTITUCIONAL

En la actualidad el municipio de Teorama se encuentra clasificado en la categoría sexta (6ª) según decreto No. 062, de Octubre 28 de 2003.

La administración municipal está conformada por la siguiente estructura:

- La alcaldía municipal,
- El concejo municipal
- La personería municipal.

#### 3.6.1 Estructura orgánica del municipio.

**3.6.1.1 Alcaldía municipal.** Además de las funciones consignadas en el artículo 315 de la Constitución nacional y en la ley 136 de 1.994, compete a este despacho la formulación, implantación y diseño de las políticas, estrategias, programas y proyectos para el desarrollo del municipio, con el objeto de lograr bienestar social de su población.

Según el Acuerdo No. 012 de 23 de agosto de 2007, estableció el manual de funciones y competencias y determinó la estructura administrativa tal como se muestra en el siguiente cuadro.

Tabla 42.  
Estructura Orgánica del Municipio de Teorama NS

No. De Cargos	Denominación del cargo	Código	Nivel jerárquico	Superior inmediato	Carácter del empleo
01	Alcalde	005	Directivo		Elección popular
03	Secretario(a) de despacho	020	Directivo	Alcalde	Libre nombramiento y remoción
01	Comisario(a) de familia	202	Profesional	Secretario(a) de gobierno	Libre nombramiento y remoción
01	Inspector(a) de policía	306	Técnico	Secretario(a) de gobierno	Libre nombramiento y remoción
01	Asuntos comunitarios	407	Asistencial	Secretario(a) de gobierno	Libre nombramiento y remoción
01	Coordinador(a) de SISBEN	407	Asistencial	Secretario(a) de Planeación	Libre nombramiento y remoción
01	Recaudador(a) de impuestos urbano	407	Asistencial	Secretario(a) de hacienda	Libre nombramiento y remoción
01	Secretario(a) ejecutivo	425	Asistencial	Secretario(a) de gobierno	Libre nombramiento y remoción

*Un nuevo Gobierno para seguir progresando*

Palacio Municipal Tel: (7)5637118 fax: (7)5637122 E-mail: [alcaldiateorama@yahoo.es](mailto:alcaldiateorama@yahoo.es)  
[alcteorama@nortedesantander.gov.co](mailto:alcteorama@nortedesantander.gov.co)



Fuente: Secretaría de gobierno

Dificultades de los procesos desempeñados en la alcaldía:

- El Archivo municipal no se encuentra debidamente organizado.
- No se tiene implementado el Banco de Programas y Proyectos de inversión.
- Planeación Municipal no cuenta con un sistema de registro y mantenimiento de información.
- La oficina de Planeación requiere espacio adecuado para sus funcionarios.
- Las oficinas de atención al público están distribuidas en tres edificaciones independientes lo cual dificulta la realización de trámites por parte de los pobladores.

Gráfico 5.  
Estructura orgánica del Municipio de Teorama

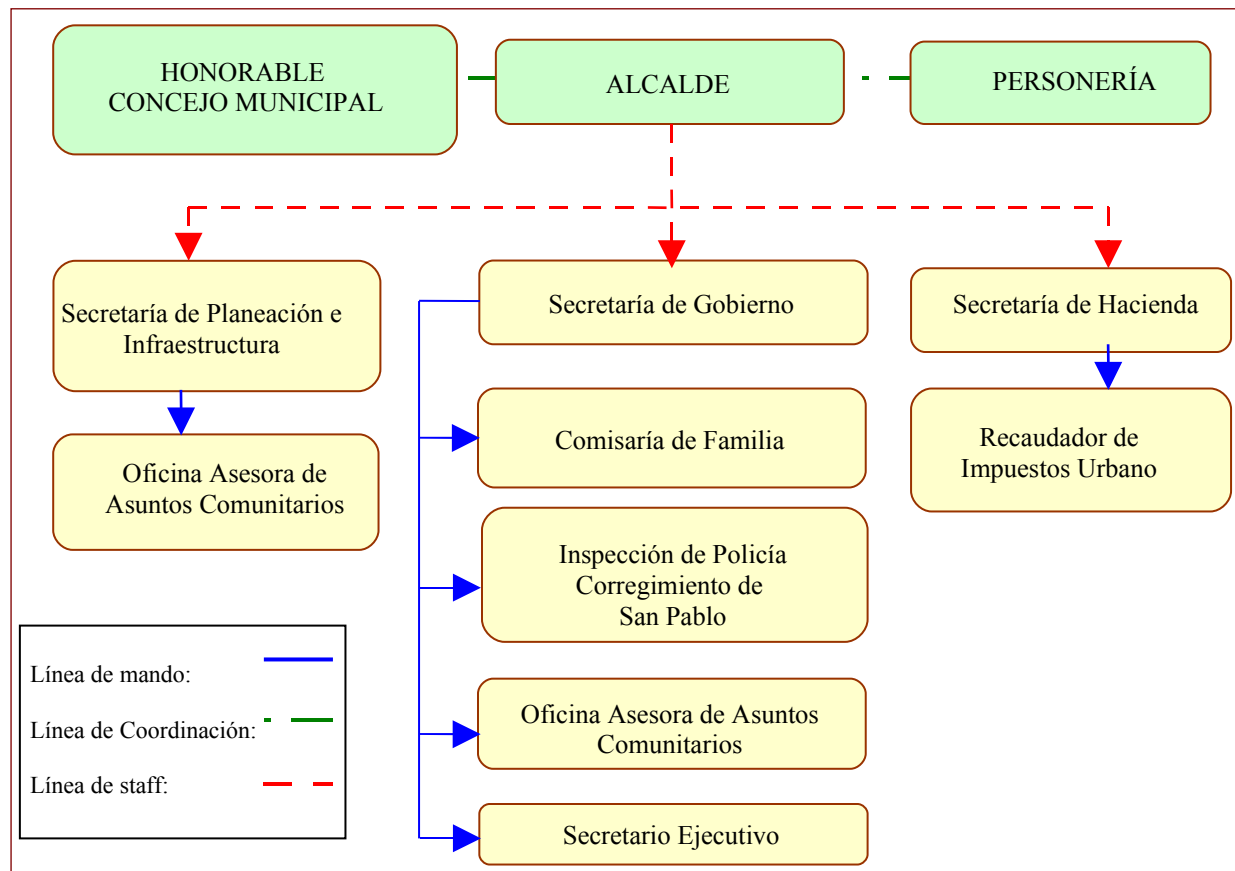

Fuente: Secretaría de gobierno

*Un nuevo Gobierno para seguir progresando*

Palacio Municipal Tel: (7)5637118 fax: (7)5637122 E-mail: [alcaldiateorama@yahoo.es](mailto:alcaldiateorama@yahoo.es)  
[alcteorama@nortedesantander.gov.co](mailto:alcteorama@nortedesantander.gov.co)



**3.6.1.2 Concejo Municipal.** Además de ejercer control político de la administración, sirve como enlace entre esta y la comunidad. El Concejo del Municipio de Teorama se conforma por once (11) ediles acorde al número de habitantes del municipio. Para su funcionamiento cuenta con un secretario, clasificado en el nivel Administrativo.

**3.6.1.3 Personería Municipal.** Tal como lo estipula la Ley 136 de 1.994 esta dependencia se encarga de defender los derechos, el control disciplinario de los servidores públicos, el cumplimiento de funciones de agente del Ministerio Público (Procuraduría General de la Nación) y, por mandato de la ley 617 de 2.000, encargado de la veeduría del tesoro público, en aquellos municipios que no cuentan con Contraloría municipal. En el municipio de Teorama la personería cuenta con un profesional del derecho, clasificado en el nivel directivo.

**3.6.2 Situación económica actual.** La tabla número 39 muestra el comportamiento histórico de los recaudos y egresos del municipio en los cuatro últimos años, con corte a 31 de diciembre del año 2007

Tabla 43.  
Ejecución presupuestal del periodo de gobierno 2004-2007

CONCEPTO	2.004	2.005	2.006	2.007
INGRESOS				
Ingresos corrientes	982.657	705.943	1.320.255	2.801.320
Contribuciones parafiscales	21.246	13.553	8.321	28.352
Recursos de capital	607.240	346.825	45.080	58.346
SGP	2.994.080	3.427.077	3.719.734	3.817.312
Recursos de crédito	60.000	0	0	0
<b>Total ingresos</b>	<b>4.665.223</b>	<b>4.493.398</b>	<b>5.093.390</b>	<b>6.705.330</b>
GASTOS				
Educación	224.785	312.567	323.568	475.003
Salud	1.188.544	1.126.933	1.473.171	1.433.034
Gastos de funcionamiento	536.318	486.755	589.663	612.734
Gastos de inversión	1.761.663	1.764.172	2.184.688	3.112.633
Otros gastos	102.868	78.456	113.784	83.501
<b>Total gastos</b>	<b>3.814.178</b>	<b>3.768.883</b>	<b>4.684.874</b>	<b>5.716.905</b>

Fuente: Tesorería Municipal.

### 3.6.3 Análisis financiero.

*Un nuevo Gobierno para seguir progresando*

Palacio Municipal Tel: (7)5637118 fax: (7)5637122 E-mail: [alcaldiateorama@yahoo.es](mailto:alcaldiateorama@yahoo.es)  
[alcteorama@nortedesantander.gov.co](mailto:alcteorama@nortedesantander.gov.co)



Los ingresos corrientes del municipio se duplicaron durante los últimos cuatro años lo cual ha hecho que el municipio dependa menos de los recursos del SGP para su funcionamiento y desarrollo. Las demás estadísticas pueden verse resumidas en la siguiente tabla.

Tabla 44.  
Comparativos del periodo 2004-2007

DESCRIPCIÓN	2004	2005	2006	2007
% ingresos corrientes vs. Ingresos totales	21,1	15,7	25,9	41,8
% SGP vs ingresos totales	64,2	76,3	73,0	56,9
% crecimiento SGP	1,0	14,5	8,5	2,6
% gastos funcionamiento vs gasto total	14,1	12,9	12,6	10,7
% gastos funcionamiento vs inversión	30,4	27,6	27,0	19,7
% gastos funcionamiento vs SGP	17,9	14,2	15,9	16,1
% gastos funcionamiento vs ingresos Corrientes	54,6	69,0	44,7	21,9

Fuente: Tesorería Municipal.

**3.6.3.1 Comportamiento de los ingresos propios.** Para el período 2004-2007, los ingresos propios (Tributarios y No Tributarios) del municipio de Teorama crecieron desde el 21% en el 2004 al 41.8% en el 2007, lo cual representa una menor dependencia del SGP de períodos anteriores que no superaba el 6% promedio dentro del total de ingresos. Este crecimiento de los ingresos corrientes obedece al aumento de los recursos de cofinanciación para la ejecución de obras importantes en distintas áreas.

Dentro de los ingresos tributarios, el recaudo de mayor importancia es el impuesto predial unificado, el cual representó aproximadamente el 11.8% de los ingresos corrientes y el 40.7% de los ingresos tributarios proyectados para la presente vigencia. Falta anexar datos sobre porcentaje de cartera vencida en esta área, puesto que el municipio debe reestructurar el tipo de facturación para poder efectuar cobro jurídico de este concepto.

El impuesto de industria y comercio representa un 6.1% de los ingresos tributarios y el 2.5% de los ingresos corrientes del municipio, rescatando que ha aumentado notablemente pero se carece de una cultura de pago en los establecimientos comerciales.

*Un nuevo Gobierno para seguir progresando*

Palacio Municipal Tel: (7)5637118 fax: (7)5637122 E-mail: [alcaldiateorama@yahoo.es](mailto:alcaldiateorama@yahoo.es)  
[alcteorama@nortedesantander.gov.co](mailto:alcteorama@nortedesantander.gov.co)





**3.6.3.2 Sistema General De Participaciones.** Para el período analizado el SGP total representa en promedio el 67% comparado con el 75% del período anterior. Se ha presentado un crecimiento promedio de 6.65% de los recursos recibidos del SGP.

El municipio ha disminuido notablemente su dependencia del SGP para su funcionamiento como puede verse en el cuadro anterior donde solo el 12.6% del gasto total se hace en funcionamiento. Por otra parte, los gastos de funcionamiento disminuyeron del 54.6% en el 2004 al 21.9% en el 2007 de los ingresos corrientes en el período evaluado.

**3.6.3.3. Capacidad de endeudamiento.** El municipio de Teorama presenta una situación económica favorable para acceder a los créditos que ofrece el sector financiero, presentando buenos niveles de sostenibilidad y bajo endeudamiento.

Los estados actuales de endeudamiento, solvencia, sostenibilidad y estado actual de la entidad según el marco fiscal de mediano plazo pueden verse en la siguiente tabla.

Tabla 45.  
Capacidad de endeudamiento del municipio de Teorama

	EJECUCIONES VIGENCIA	VIGENCIA ACTUAL LEY 358/97	VIGENCIA ACTUAL Capacidad de pago real
CAPACIDAD DE ENDEUCAMIENTO	2007	2008	2008
INGRESOS CORRIENTES	2.632.016	2.763.617	2.746.883
GASTOS DE FUNCIONAMIENTO	734.498	771.223	771.223
AHORRO OPERACIONAL (1-2)	1.897.518	1.992.394	1.975.661
SALDO DEUDA CON NUEVO CREDITO	0	229.298	229.298
INTERESES DE LA DEUDA	0	4.417	4.417
SOLVENCIA = INTERESES / AHORRO OPERACIONAL = ( 5 / 3 )	0%	0%	0%
SOSTENIBILIDAD = SALDO DEUDA / INGRESOS CORRIENTES = ( 4 / 1 )	0%	8%	8%
ESTADO ACTUAL DE LA ENTIDAD (SEMÁFORO)	0	VERDE	VERDE

Fuente: Tesorería Municipal.

*Un nuevo Gobierno para seguir progresando*

Palacio Municipal Tel: (7)5637118 fax: (7)5637122 E-mail: [alcaldiateorama@yahoo.es](mailto:alcaldiateorama@yahoo.es)  
[alcteorama@nortedesantander.gov.co](mailto:alcteorama@nortedesantander.gov.co)



#### **4. PRINCIPIOS Y FUNDAMENTOS DEL PAN DE DESARROLLO “UN NUEVO GOBIERNO PARA SEGUIR PROGRESANDO”**

##### **4.1. MISIÓN DEL MUNICIPIO DE TEORAMA**

*Trazar y ejecutar políticas concertadas con la comunidad tendientes a la optimización de los servicios de educación, salud, recreación, cultura, deporte, medio ambiente y apoyo a la población en estado de vulnerabilidad, obteniendo el mayor nivel de eficiencia y eficacia en el manejo de los recursos propios; así como gestionar con el nivel departamental y nacional nuevos recursos que permitan la inversión en programas y proyectos que mejoren el nivel de vida de los habitantes del municipio.*

Acorde a la ley 489 de 1998 La función administrativa del estado debe encaminarse hacia el bienestar comunitario conforme a los principios constitucionales, en particular los atinentes a la buena fe, igualdad, moralidad, celeridad, economía, imparcialidad, eficacia, eficiencia, participación, publicidad y responsabilidad.

El diagnóstico municipal deja ver un gran camino por recorrer a pesar de los progresos en todos los sectores, por esta razón se hace necesaria una continuidad de las políticas públicas municipales, mas abiertas a la participación comunitaria en la inversión de los recursos públicos.

##### **4.2. VISIÓN 2011**

*El Municipio de Teorama NS, será un municipio con total cobertura de los servicios de educación, salud, recreación, cultura, deporte y apoyo a la población en estado de vulnerabilidad, con especial énfasis en la consolidación de diferentes opciones educativas para la juventud en el nivel superior; con un sector agrícola técnicamente fortalecido y organizaciones productivas establecidas que generen empleo, todo basado en el uso sostenible y sustentable del medio ambiente.*

---

*Un nuevo Gobierno para seguir progresando*

Palacio Municipal Tel: (7)5637118 fax: (7)5637122 E-mail: [alcaldiateorama@yahoo.es](mailto:alcaldiateorama@yahoo.es)  
[alcteorama@nortedesantander.gov.co](mailto:alcteorama@nortedesantander.gov.co)



#### 4.3 PRINCIPIOS.

El desarrollo del plan trazado para el cuatrienio tendrá en cuenta los postulados que rigen la función administrativa y regulan la conducta de los servidores públicos, y en especial con los principios que contempla la ley 136 de 1994.

- a) **Eficacia:** Se determinará con claridad la misión, propósito y metas de cada una de sus dependencias en cada una de sus actuaciones dentro de un enfoque de excelencia en la prestación de sus servicios y establecerá rigurosos sistemas de control de resultados y evaluación de programas y proyectos.
- b) **Eficiencia:** La Alcaldía Municipal de Teorama optimizará el uso de los recursos financieros, humanos y técnicos, definiendo una organización administrativa racional que les permita cumplir de manera adecuada las funciones y servicios a su cargo, creando sistemas adecuados de información, evaluación y control de resultados, y aprovechar las ventajas comparativas que ofrezcan otras entidades u organizaciones de carácter público o privado.
- c) **Publicidad y transparencia:** La Alcaldía de Teorama, teniendo en cuenta que sus actos son públicos y es obligación de la misma facilitar el acceso de los ciudadanos a su conocimiento y fiscalización se basará en el principio de publicidad y transparencia que le permita a los habitantes el municipio acceder fácil y rápidamente a la información.
- d) **Moralidad:** Las actuaciones de los servidores públicos municipales se regirán por la ley y la ética propias del ejercicio de la función pública.
- e) **Responsabilidad:** Los Funcionarios públicos de la Alcaldía Municipal de Teorama cumplirán bien y fielmente las funciones y atribuciones establecidas en la Constitución y los acuerdos existentes.
- f) **Imparcialidad:** Sus funcionarios como servidores públicos del Municipio aseguraran y garantizaran los derechos de todas las personas sin ningún género de discriminación

#### 4.4 VALORES.

La actual administración tendrá especial cuidado en proyectar a la comunidad los siguientes valores considerados como pilares fundamentales de un buen servicio al público.

---

*Un nuevo Gobierno para seguir progresando*

Palacio Municipal Tel: (7)5637118 fax: (7)5637122 E-mail: [alcaldiateorama@yahoo.es](mailto:alcaldiateorama@yahoo.es)  
[alcteorama@nortedesantander.gov.co](mailto:alcteorama@nortedesantander.gov.co)



- a) **Liderazgo:** Sus funcionarios demostrarán sentido de pertenencia en todas sus actuaciones, sin ningún tipo de discriminación y sin anteponer sus necesidades personales a las necesidades de la organización, promoviendo las metas de la misma administrativas.
- b) **Conocimiento del entorno:** deberán ser conscientes de las condiciones específicas del entorno organizacional, estarán al día en los acontecimientos claves del estado, conocerán y harán seguimiento de las políticas gubernamentales
- c) **Experiencia profesional:** Serán capaces de aplicar conceptos aprendidos, identificar información relevante en su medio, identificando y reconociendo con facilidad las causas de los problemas y sus posibles soluciones, haciendo claridad en situaciones complejas.
- d) **Compromiso con la organización:** Promoverán las metas de la administración sin anteponer sus metas personales, ejecutando múltiples tareas tendientes a alcanzar los resultados institucionales.
- e) **Trabajo en equipo y colaboración:** El equipo de trabajo cooperará en las distintas situaciones y compartirá información y experiencias, aportará sugerencias e ideas, planificará sus actuaciones considerando la repercusión en los objetivos institucionales y será respetuoso de los criterios dispares y las distintas opiniones del equipo.



## SEGUNDA PARTE: OBJETIVOS, ESTRATEGIAS Y METAS DE UN NUEVO GOBIERNO PARA SEGUIR PROGRESANDO

### 5. OBJETIVOS Y ESTRATEGIAS GENERALES

#### 5.1. OBJETIVO GENERAL

Ejecutar un modelo de administración con ética política y moral donde predominen los principios fundamentales como la transparencia, la responsabilidad, la justicia, la pluralidad y la honestidad, que permitan alcanzar una mejor calidad de vida de todos los habitantes del municipio de Teorama.

#### OBJETIVOS ESPECÍFICOS.

- Garantizar el acceso de la población en edad escolar a los centros educativos brindando apoyo para los estudiantes de escasos recursos y a los de las zonas más alejadas para que puedan recibir una educación pública en condición de equidad y calidad.
- Aumentar la cobertura de computadores por alumno y el uso de la tecnología, los medios informativos y el Internet en las instituciones y centros educativos.
- Mejorar la planta física y dotación en todos los institutos y centros educativos y culturales del municipio.
- Elevar el nivel de escolaridad general y el rescate y conservación de las tradiciones culturales del municipio
- Brindar a la población teoramense acceso a servicios de salud de calidad, con cobertura del régimen subsidiado para toda la población de niveles I y II.
- Mantener coberturas de vacunación y demás metas de salud en los rangos determinados por el Instituto de Salud Departamental según el plan territorial de salud.

*Un nuevo Gobierno para seguir progresando*

Palacio Municipal Tel: (7)5637118 fax: (7)5637122 E-mail: [alcaldiateorama@yahoo.es](mailto:alcaldiateorama@yahoo.es)  
[alcteorama@nortedesantander.gov.co](mailto:alcteorama@nortedesantander.gov.co)



- Mantener la cobertura del servicio de salud al 100% para la población desplazada.
- El Centro de Salud depende de la E:S:E Hospital Emiro quintero de Ocaña, cuenta con el equipo médico básico pero requiere remodelar el área de urgencias que no tiene comunicación con el exterior

## 5.2. EJES DEL PLAN DE DESARROLLO

El plan de desarrollo 2008-2011 del municipio de Teorama se ha trazado dirigiendo esfuerzos en seis grandes ejes o sectores que inciden directamente en el diario transcurrir de nuestra población. De esta manera hemos considerado un eje de Educación y la cultura como uno solo que se articula a través de la casa de cultura y las instituciones y centros educativos, el eje de Salud, el eje desarrollo social y la calidad de vida que abarca temas como vivienda, servicios públicos, deporte, recreación y medio ambiente, grupos en estado de vulnerabilidad, derechos humanos y prevención y atención de desastres, el eje de desarrollo económico, la infraestructura vial y por último, el desarrollo institucional, como los grandes ejes temáticos de este plan.

## 5.3 ESTRATEGIAS Y POLÍTICAS SECTORIALES

### 5.3.1 Estrategias del Sector Educación de Calidad y Cultura.

- Reducir las tasas de analfabetismo en diferentes períodos de edad.
- Mantener la cobertura bruta del 100% para educación básica primaria.
- Aumentar el promedio de años para la educación para la población adolescente (6.5 años actualmente)
- Apoyar estudiantes en todos los niveles del proceso de formación artística y cultural.
- Propender por el nombramiento de personal docente idóneo para las instituciones y centros educativos de municipio.
- Reconocer el orden meritorio en el personal que se gestione y recomiende para contratar en el sector educativo.
- Inculcar identidad cultural en la población de todas las edades.
- Respetar las tradiciones culturales que caracterizan nuestro pueblo

*Un nuevo Gobierno para seguir progresando*

Palacio Municipal Tel: (7)5637118 fax: (7)5637122 E-mail: [alcaldiateorama@yahoo.es](mailto:alcaldiateorama@yahoo.es)  
[alcteorama@nortedesantander.gov.co](mailto:alcteorama@nortedesantander.gov.co)



- Dar enfoque de derechos humanos a proyectos especiales dirigidos a la niñez y a la adolescencia.

### 5.3.2 Estrategias del Sector Salud.

- Reducir la tasa de mortalidad materna a 45 muertes por cien mil nacidos vivos.
- Reducir las muertes por mil nacidos vivos
- Promover los programas de salud sexual y reproductiva en el municipio y el uso de métodos modernos de anticoncepción.
- Mantener actualizado el diagnóstico en salud del municipio como base para la toma de decisiones.
- Priorizar población en estado de vulnerabilidad en las ampliaciones de cobertura del régimen subsidiado.
- Cubrir todo el territorio municipal con los proyectos del PAB

### 5.3.3 Estrategias de Desarrollo social y calidad de vida.

- Espacio público libre, limpio y atractivo para todos.
- Dignificar la vivienda ya sea nueva o mejorada.
- Mejorar las condiciones de vida del sector rural por medio de diversos programas dirigidos a hacer más fácil y productiva la vida en el campo.
- Servicios públicos de calidad incorporando mayor población urbana y rural a soluciones de alcantarillado y recolección de residuos sólidos.
- Mejorar los medios de comunicación, las vías y el entorno para permitir el aprovechamiento de los recursos del sector rural y aumentar los ingresos del campo.
- Fortalecer la común unión entre las veredas y la cultura asociativa gremial.
- Garantizar la participación ciudadana en los procesos de planeación, ejecución y control.
- Apoyar el deporte y la recreación en todas sus manifestaciones.
- Fortalecer la cultura del mantenimiento del entorno y la protección de áreas estratégicas.
- Promover los derechos de los grupos en estado de vulnerabilidad y generar espacios para su desarrollo sociocultural.
- Establecer garantías universales para el sano desarrollo de la infancia y la adolescencia.
- Dar enfoque de derechos humanos a proyectos específicos dirigidos a grupos en estado de vulnerabilidad.

*Un nuevo Gobierno para seguir progresando*

Palacio Municipal Tel: (7)5637118 fax: (7)5637122 E-mail: [alcaldiateorama@yahoo.es](mailto:alcaldiateorama@yahoo.es)  
[alcteorama@nortedesantander.gov.co](mailto:alcteorama@nortedesantander.gov.co)





#### 5.3.4 Estrategias de Desarrollo económico.

- Dar mayor impulso a los proyectos productivos.
- Fomento de la cultura asociativa gremial y fortalecimiento de los grupos asociativos existentes.
- Atraer entidades internacionales para que generen trabajo a través de proyectos agropecuarios que generen ingreso para el campo.
- Apoyar el sector solidario existente en el municipio.
- Aprovechar las condiciones socioeconómicas de la zona del Catatumbo para atraer inversión de cooperación nacional e internacional.
- Impulsar la legalización de predios.

#### 5.3.5 Estrategias de desarrollo de la Infraestructura

- Buscar la cooperación sectorial en el desarrollo de obras viales.
- Trabajar mancomunadamente con la comunidad en el sostenimiento de las vías.
- Gestión de recursos departamentales y nacionales para las grandes obras de infraestructura requeridas por el municipio.

#### 5.3.6 Estrategias de Desarrollo institucional

- Fortalecer la dependencia de Planeación municipal.
- Acercar la administración a la comunidad a través de brigadas administrativas corregimentales.
- Generar espacios de autocrítica, convivencia y cooperación y apoyo mutuo entre dependencias y dotarlas de los recursos necesarios para su funcionamiento.
- Aumentar los recaudos de cartera vencida y generar una mejor cultura de pago de impuestos.
- Actualizar el esquema de ordenamiento territorial y adelantar la actualización catastral rural.
- Promover la equidad de género y mantener sobre el 30% la participación de la mujer en las diferentes ramas y órganos municipales.

**5.3.7 Proyectos con enfoque de derechos humanos.** Dentro de las estrategias y políticas del plan de desarrollo se enmarcan dos proyectos con enfoque de derechos humanos, en los cuales se aplica el modelo de Las Cuatro AES. Dentro del sector

*Un nuevo Gobierno para seguir progresando*

Palacio Municipal Tel: (7)5637118 fax: (7)5637122 E-mail: [alcaldiateorama@yahoo.es](mailto:alcaldiateorama@yahoo.es)  
[alcteorama@nortedesantander.gov.co](mailto:alcteorama@nortedesantander.gov.co)



educativo y cultural se eligió para ello del proyecto de creación de la sala infantil en la Casa de Cultura que se describe continuación.

#### APLICACIÓN DE MODELO LAS 4 "AES"

#### PROYECTO. CREACIÓN DE LA SALA INFANTIL EN LA CASA DE CULTURA

DESCRIPCIÓN: la sala infantil es el espacio creado exclusivamente para la recreación de los niños en el que se pretende brindar orientación sobre teatro, teatrillo de títeres, biblioteca infantil, juegos infantiles, entre otros. Es un espacio donde los niños se divertirán aprendiendo sobre estas disciplinas y gozarán de las comodidades, bibliografía, elementos escenográficos, los juegos y materiales para el desarrollo de su creatividad

REQUERIMIENTOS: Infraestructura, material bibliográfico infantil, material didáctico, alfombra, cojines, estantes, mesas, sillas, juegos, televisor, DVD, equipo de sonido.

#### ASEQUIBLE:

- Mejoramiento de la infraestructura del aula
- Mejorar la dotación de mesas, sillas, juegos, estantes, DVD, alfombra y cojines.
- Actualizar la bibliografía infantil existente.

#### ACCESIBLE:

- La sala estará en un primer piso que permitirá el acceso a todo público infantil.
- Libros en estantes de poca altura para que los niños tengan acceso a toda la bibliografía infantil.
- El sitio está ubicado en un lugar central y reconocido en la población.
- Socializar el proyecto a toda la comunidad, sin discriminación e invitar a toda la población infantil.
- Que los docentes puedan llevar los niños de sus clases a participar en actividades de la sala.

#### ACEPTABLE

- Personal idóneo y capacitado en distintas áreas de formación artística.
- Existencia de juegos y programas continuos diseñados especialmente para la población infantil sin distinción de género.
- Biblioteca amplia con ejemplares suficientes.
- Dedicación de funcionarios de la Casa de Cultura para la atención de los niños.
- Espacio seguro para la sana diversión.

#### ADAPTABLE:

- Acordar horarios de conveniencia para la población infantil.
- Abrir espacios para niños y niñas de la zona rural, urbana y población indígena.

---

*Un nuevo Gobierno para seguir progresando*

Palacio Municipal Tel: (7)5637118 fax: (7)5637122 E-mail: [alcaldiateorama@yahoo.es](mailto:alcaldiateorama@yahoo.es)  
[alcteorama@nortedesantander.gov.co](mailto:alcteorama@nortedesantander.gov.co)



**6. MATRIZ DE CONSTRUCCIÓN DE PROGRAMAS Y PROYECTOS DEL PLAN DE DESARROLLO DE TEORAMA**

<b>Tema</b>		<b>Meta general</b>				<b>Propósito:</b>			
<b>DERECHO A LA EDUCACIÓN Y DESARROLLO DE LA CULTURA</b>		COBERTURA: (90% en 08; 92% en 09; 94% en 10 y 95% en 11)				Garantizar el acceso de la población en edad escolar, que se encuentran hasta en las regiones más alejadas, al sistema de educación pública en condición de equidad y calidad. Con el uso adecuado de la tecnología, los medios informativos, adecuación física y dotación en todos los institutos y centros educativos y culturales del municipio, se buscará elevar el nivel de escolaridad general y el rescate y conservación de las tradiciones culturales del municipio			
		CALIDAD: Subir un nivel en el cuatrienio y mantener en el nivel medio							
		ANALFABETISMO: (12% en 2,008; 11% en 2,009; 10% en 2,010 Y 10 en 2,011							
		DESERCIÓN ESCOLAR: 9% en 2,008; 8% en 2,009; 7% 2,010; 7% en el 2,011							
		INDICE DE REPITENCIA ESCOLAR: mantenerlo en niveles inferiores al 5%							
		CULTURA: Creación escuela de formación artística 2008, mejorar infraestructura cultural							
No.	Indicador de resultados	Metas del programa				Programa	Subprograma	Proyecto	
		2008	2009	2010	2011			No.	Nombre
1	Estudiantes beneficiados por dotación de útiles escolares	500	500	600	600	Mejoramiento de la calidad educativa	Dotación y útiles	1	Provisión de la canasta educativa
2	Estudiantes beneficiados por dotación de uniformes	200	200	200	200			2	Uniformes escolar
3	Sede educativa dotada con material didáctico y audiovisual	10	10	10	10			3	Dotación de material didáctico y audiovisual para Sedes educativas
4	Biblioteca pública con material inventariado, clasificado y catalogado	0	100%					4	Realización de inventario, clasificación y catalogación de libros existentes en la biblioteca pública
5	Biblioteca pública dotada con material de consulta	0	0	100%	0			5	Dotación libros, diccionarios y enciclopedias para las biblioteca publica
6	Computador entregado a cedes o instituciones educativas	20	20	20	20		Ampliación del acceso a la tecnología informática	6	Dotación de Computadores
7	Sede educativa dotada con acceso a internet	1	1	1	1			7	Dotación de acceso a internet
8	Laboratorios dotados en Sedes educativas rurales	0	1	0	1		Mobiliario pertinente	8	Dotación de laboratorios - post primaria y Telesecundaria

*Un nuevo Gobierno para seguir progresando*



DEPARTAMENTO NORTE DE SANTANDER  
MUNICIPIO DE TEORAMA  
ALCALDÍA MUNICIPAL

**DERECHO A LA EDUCACIÓN Y DESARROLLO DE LA CULTURA**

No.	Indicador de resultados	Metas del programa				Programa	Subprograma	Proyecto	
		2008	2009	2010	2011			No.	Nombre
9	Biblioteca dotada con mobiliario pertinente	0	1	1	1	Mejoramiento de la calidad educativa	Mobiliario pertinente	9	Mobiliario de bibliotecas
10	Silla, pupitre, escritorio y similares entregado	300	300	300	300			10	Dotación de mobiliario pertinente
11	Silla, pupitre y demás mobiliario reparado	125	125	125	125			11	Reparación de mobiliario escolar
12	Docente capacitados en modelos pedagógicos y nuevas tendencias educativas	230	230	230	230		Formación Docente	12	Capacitación en modelos pedagógicos pertinentes
13	Planta de personal docente de institución y centros educativos designada	100%	100%	100%	100%			13	Gestión para el nombramiento de la planta de personal de las instituciones y centros educativos
14	Joven extra edad vinculado al sistema educativo	400	400	400	400		Apoyo Complementario	14	Gestión de un modelo educativo para la población en extra edad.
15	Estudiante apoyado	5	5	5	5			15	Creación de estímulos para la educación superior
16	Implantar la media técnica en el colegio EMISAQUI	50%	60%	70%	80%			16	Implementación de la media técnica agropecuaria para el colegio Emiliano Santiago Quintero
17	Media técnica apoyada en el instituto agrícola de San Pablo	25%	50%	75%	100%			17	Fortalecimiento de la media técnica agropecuaria en el Instituto Agrícola Región del Catatumbo IARC
18	Estudiantes del sector rural beneficiado con proyecto de sostenimiento en el IARC	80	80	80	80			18	Implementación de proyecto productivo para el sostenimiento del hogar juvenil campesino
19	Casa estudiantil adecuada y puesta en funcionamiento	0	0	100%	100%			19	Adecuación de la casa estudiantil

*Un nuevo Gobierno para seguir progresando*

Palacio Municipal Tel: (7)5637118 fax: (7)5637122 E-mail: [alcaldiateorama@yahoo.es](mailto:alcaldiateorama@yahoo.es) [alcteorama@nortedesantander.gov.co](mailto:alcteorama@nortedesantander.gov.co)



DEPARTAMENTO NORTE DE SANTANDER  
MUNICIPIO DE TEORAMA  
ALCALDÍA MUNICIPAL

**DERECHO A LA EDUCACIÓN Y DESARROLLO DE LA CULTURA**

No.	Indicador de resultados	Metas del programa				Programa	Subprograma	Proyecto	
		2008	2009	2010	2011			No.	Nombre
20	Gimnasio instalado y en funcionamiento	100%	100%	100%	100%	Mejoramiento de la calidad educativa	Apoyo Complementario	20	Instalación de gimnasio en el colegio Emiliano Santiago Quintero
1	Aula de clase intervenida, mejorada o reparada	20	20	20	20	Ampliación cobertura educativa	Ampliación y mejoramiento Infraestructura escolar y equipamiento	21	Mantenimiento y reparación de la infraestructura Educativa
2	Aula de clase construida	1	1	1	1			22	Construcción de aulas escolares
3	Restaurante escolar mejorado, construido o dotado	3	3	3	3			23	Construcción, mantenimiento y dotación de restaurantes escolares
4	Estudiante beneficiado con transporte escolar	200	200	200	200		Transporte Escolar	24	Subsidio de transporte escolar en vehículo adecuado
5	Extensión rural de la biblioteca pública implementada	0	0	1	1		Mantenimiento y adecuación de escenarios culturales	25	Implementación de extensión rural de la biblioteca pública
6	Escenario o lugares de interés cultural intervenido	1	1	1	1			26	Mantenimiento reparación y ampliación de escenarios de interés cultural
1	Estudiante beneficiado con almuerzo	2000	2000	2000	2000	Alimentación escolar	Alimentación Escolar	27	Almuerzos escolares
2	Estudiante beneficiado con desayuno escolar	1500	1500	1500	1500			28	Desayunos escolares
1	Evento cultural apoyado	10	10	10	10	Promoción de la identidad cultural	Fortalecimiento de las tradiciones culturales	29	Apoyo de las Festividades culturales tradicionales de Teorama
2	Estudiante vinculado a la escuela de música de viento y percusión	50	50	50	50			30	Fortalecimiento de la escuela de música de viento y percusión
3	Escuela de formación artística creada, implementada y al servicio de la comunidad	200	200	200	200			31	Creación de cinco escuelas de formación artística

*Un nuevo Gobierno para seguir progresando*

Palacio Municipal Tel: (7)5637118 fax: (7)5637122 E-mail: [alcaldiateorama@yahoo.es](mailto:alcaldiateorama@yahoo.es) [alcteorama@nortedesantander.gov.co](mailto:alcteorama@nortedesantander.gov.co)



DEPARTAMENTO NORTE DE SANTANDER  
MUNICIPIO DE TEORAMA  
ALCALDÍA MUNICIPAL

**DERECHO A LA EDUCACIÓN Y DESARROLLO DE LA CULTURA**

No.	Indicador de resultados	Metas del programa				Programa	Subprograma	Proyecto		
		2008	2009	2010	2011			No.	Nombre	
4	Publicación anual emitida	1	1	1	1	Promoción de la identidad cultural	Fortalecimiento de las tradiciones culturales	32	Recate de tradiciones y costumbres teoramenses	
5	Medio de comunicación local intervenido y fortalecido	2	1	1	1			Medios de comunicación local al servicio de la comunidad	33	Fortalecimiento de los medios de comunicación local
6	Censo de artistas ejecutado	0	1	0	0		Recopilación histórica de Teorama		34	Elaboración de censo de artistas del municipio
7	Pieza arqueológica catalogada y clasificada	5	5	5	5				35	Inventario arqueológico de Teorama
8	Publicación anual realizada	1	1	1	1			36	Recopilación del patrimonio inmaterial de Teorama	

*Un nuevo Gobierno para seguir progresando*

Palacio Municipal Tel: (7)5637118 fax: (7)5637122 E-mail: [alcaldiateorama@yahoo.es](mailto:alcaldiateorama@yahoo.es) [alcteorama@nortedesantander.gov.co](mailto:alcteorama@nortedesantander.gov.co)



DEPARTAMENTO NORTE DE SANTANDER  
MUNICIPIO DE TEORAMA  
ALCALDÍA MUNICIPAL

**DERECHO A LA EDUCACIÓN Y DESARROLLO DE LA CULTURA  
OBJETIVOS E INVERSIÓN CUATRIENIO**

Proyecto		Objetivo	Dependencia departamental responsable	Dependencia Externa responsable	Costo (miles)
No.	Nombre				
1	Provisión de la canasta educativa	Apoyar con la entrega de útiles escolares a niños y niñas de escasos recursos	Secretaría de educación	Coordinación de docentes	50.000
2	Uniformes escolar	Apoyar con uniformes a niños y niñas de escasos recursos	Secretaría de educación	Alcaldía municipal-coordinación de docentes	20.000
3	Dotación de material didáctico y audiovisual para Sedes educativas	Actualizar la dotación de material didáctico existente en las Sedes educativos rurales	Secretaría de educación	Alcaldía municipal-coordinación de docentes	40.000
4	Realización de inventario, clasificación y catalogación de libros existentes en la biblioteca pública	Inventariar, clasificar y catalogar la totalidad de los libros existentes en la Biblioteca pública Ramiro Calderón Núñez	Secretaría de cultura departamental	Alcaldía municipal-Coordinador de cultura	1.000
5	Dotación libros, diccionarios y enciclopedias para las biblioteca publica	Ampliar el número de libros de referencia y consulta para los usuarios de la biblioteca	Secretaría de cultura departamental	Alcaldía municipal-Coordinador de cultura	5.000
6	Dotación de Computadores	Ampliar el número de computadores por alumno	NA	Alcaldía municipal-coordinación de docentes	150.000
7	Dotación de acceso a internet	Brindar acceso a internet a los alumnos del sector rural	NA	Alcaldía municipal-coordinación de docentes	10.000
8	Dotación de laboratorios - post primaria y Telesecundaria	Dotar las Sedes de los programas post primaria y Telesecundaria de laboratorios	Secretaría de educación	Alcaldía municipal-coordinación de docentes	8.000
9	Mobiliario de bibliotecas	Mejorar el mobiliario existente en la bibliotecas publicas	NA	Alcaldía municipal-coordinación de docentes	30.000
10	Dotación de mobiliario pertinente	Brindar a cada estudiante una silla, pupitre, estante y/o mueble para docente que permita su formación académica en condiciones dignas	NA	Alcaldía municipal-coordinación de docentes	40.000
11	Reparación de mobiliario escolar	Reparar el mobiliario existente en los centros educativos rurales y urbanos	NA	Alcaldía municipal-coordinación de docentes	15.000

*Un nuevo Gobierno para seguir progresando*

Palacio Municipal Tel: (7)5637118 fax: (7)5637122 E-mail: [alcaldiateorama@yahoo.es](mailto:alcaldiateorama@yahoo.es) [alcteorama@nortedesantander.gov.co](mailto:alcteorama@nortedesantander.gov.co)





DEPARTAMENTO NORTE DE SANTANDER  
MUNICIPIO DE TEORAMA  
ALCALDÍA MUNICIPAL

**DERECHO A LA EDUCACIÓN Y DESARROLLO DE LA CULTURA  
OBJETIVOS E INVERSIÓN CUATRIENIO**

Proyecto		Objetivo	Dependencia departamental responsable	Dependencia Externa responsable	Costo (miles)
No.	Nombre				
12	Capacitación en modelos pedagógicos pertinentes	Mejorar la calidad y el perfil de los docentes	Secretaría de educación	Alcaldía municipal-coordinación de docentes	5.000
13	Gestión para el nombramiento de la planta de personal de las instituciones y centros educativos	Dar cumplimiento al calendario escolar trazado para cada vigencia	Secretaría de educación	Alcaldía municipal-coordinación de docentes	3.000
14	Gestión de un modelo educativo para la población en extra edad.	Reducir los niveles de analfabetismo y aumentar los años de escolaridad	Secretaría de educación	Alcaldía municipal-coordinación de docentes	15.000
15	Creación de estímulos para la educación superior	Crear estímulos para los bachilleres que sobresalientes o de escasos recursos que deseen continuar estudios superiores	NA	Alcaldía municipal-coordinación de docentes	20.000
16	Implementación de la media técnica agropecuaria para el colegio Emiliano Santiago Quintero	Brindar a los estudiantes de 10 y 10 grado del colegio alternativas de trabajo y productividad al graduarse	Secretaría de educación	Alcaldía municipal-coordinación de docentes	90.000
17	Fortalecimiento de la media técnica agropecuaria en el Instituto Agrícola Región del Catatumbo IARC	Brindar a los estudiantes de 10 y 10 grado del colegio alternativas de trabajo y productividad al graduarse	Secretaría de educación	Alcaldía municipal-coordinación de docentes	80.000
18	Implementación de proyecto productivo para el sostenimiento del hogar juvenil campesino	Brindar a los alumnos del sector rural del Catatumbo posibilidades de estudio en la secundaria	NA	Alcaldía municipal-coordinación de docentes	200.000
19	Adecuación de la casa estudiantil	Adecuar un espacio que permita albergar a jóvenes de escasos recursos del sector rural que deseen adelantar estudios secundarios	Secretaría de educación	Alcaldía municipal-coordinación de docentes	50.000
20	Instalación de gimnasio en el colegio Emiliano Santiago Quintero	Mejorar la calidad de vida y aumentar los espacios recreativos para los estudiantes	NA	Alcaldía municipal-coordinación de docentes	5.000
21	Mantenimiento y reparación de la infraestructura Educativa	Mejorar las condiciones de las aulas donde se imparte la formación académica a la población educativa	Secretaría de educación	Alcaldía municipal - Secretaría de Planeación	150.000
22	Construcción de aulas escolares	Ampliar la cobertura educativa	Secretaría de educación	Alcaldía municipal - Secretaría de Planeación	120.000

*Un nuevo Gobierno para seguir progresando*

Palacio Municipal Tel: (7)5637118 fax: (7)5637122 E-mail: [alcaldiateorama@yahoo.es](mailto:alcaldiateorama@yahoo.es) [alcteorama@nortedesantander.gov.co](mailto:alcteorama@nortedesantander.gov.co)



DEPARTAMENTO NORTE DE SANTANDER  
MUNICIPIO DE TEORAMA  
ALCALDÍA MUNICIPAL

**DERECHO A LA EDUCACIÓN Y DESARROLLO DE LA CULTURA  
OBJETIVOS E INVERSIÓN CUATRIENIO**

Proyecto		Objetivo	Dependencia departamental responsable	Dependencia Externa responsable	Costo (miles)
No.	Nombre				
23	Construcción, mantenimiento y dotación de restaurantes escolares	Ampliar la cobertura del servicio de alimentación escolar	NA	Alcaldía municipal - Secretaría de Planeación	120.000
24	Subsidio de transporte escolar en vehículo adecuado	Permitir que alumnos de zonas alejadas tengan acceso a la educación	NA	Alcaldía municipal-coordinación de docentes	280.000
25	Implementación de extensión rural de la biblioteca pública	Adecuar espacios para bibliotecas corregimentales	Secretaría de cultura departamental	Alcaldía municipal - Secretaría de Planeación	20.000
26	Mantenimiento reparación y ampliación de escenarios de interés cultural	Mantener en buen estado de conservación los escenarios culturales existentes	Secretaría de cultura departamental	Alcaldía municipal - Secretaría de Planeación	20.000
27	Almuerzos escolares	Brindar almuerzo o desayuno a toda la población escolar	Secretaría de educación	Alcaldía municipal-coordinación de docentes	300.000
28	Desayunos escolares		Secretaría de educación	Alcaldía municipal-coordinación de docentes	200.000
29	Apoyo de las Festividades culturales tradicionales de Teorama	Apoyar la realización de las fiesta culturales y tradicionales del municipio		Alcaldía municipal-Coordinador de cultura	80.000
30	Fortalecimiento de la escuela de música de viento y percusión	Mantener la banda, pre banda y semillero de estudiantes de música infantil-juvenil	Secretaría de educación	Alcaldía municipal-Coordinador de cultura	50.000
31	Creación de cinco escuelas de formación artística	Crear la escuela de formación artística con distintas modalidades de formación	Secretaría de educación	Alcaldía municipal-Coordinador de cultura	150.000
32	Recate de tradiciones y costumbres Teoramenses	Rescatar los valores, costumbres y tradiciones teoramenses en medio escrito	Secretaría de cultura departamental	Alcaldía municipal-Coordinador de cultura	5.000
33	Fortalecimiento de los medios de comunicación local	Mantener los medios de comunicación como el canal comunal, emisora comunitaria, y periódico en funcionamiento permanente y al servicio de la comunidad	NA	Alcaldía municipal-Coordinador de cultura	100.000
34	Elaboración de censo de artistas del municipio	Conocer el talento de nuestros pobladores en las diferentes disciplinas artísticas	NA	Alcaldía municipal-Coordinador de cultura	3.000

**DERECHO A LA EDUCACIÓN Y DESARROLLO DE LA CULTURA**

*Un nuevo Gobierno para seguir progresando*

Palacio Municipal Tel: (7)5637118 fax: (7)5637122 E-mail: [alcaldiateorama@yahoo.es](mailto:alcaldiateorama@yahoo.es) [alcteorama@nortedesantander.gov.co](mailto:alcteorama@nortedesantander.gov.co)



DEPARTAMENTO NORTE DE SANTANDER  
MUNICIPIO DE TEORAMA  
ALCALDÍA MUNICIPAL

OBJETIVOS E INVERSIÓN CUATRIENIO					
Proyecto		Objetivo	Dependencia departamental responsable	Dependencia Externa responsable	Costo (miles)
No.	Nombre				
35	Inventario arqueológico de Teorama	Ampliar la visión de nuestro patrimonio arqueológico	Secretaría de cultura departamental	Alcaldía municipal- Coordinador de cultura	10.000
36	Recopilación del patrimonio inmaterial de Teorama	Rescatar las costumbres, lenguaje, expresiones y demás propio de Teorama	Secretaría de cultura departamental	Alcaldía municipal- Coordinador de cultura	5.000
TOTAL INVERSIÓN PROYECTADA PARA EL SECTOR EDUCACIÓN Y CULTURA \$					2.450.000

*Un nuevo Gobierno para seguir progresando*

Palacio Municipal Tel: (7)5637118 fax: (7)5637122 E-mail: [alcaldiateorama@yahoo.es](mailto:alcaldiateorama@yahoo.es) [alcteorama@nortedesantander.gov.co](mailto:alcteorama@nortedesantander.gov.co)



**MATRIZ DE CONSTRUCCIÓN DE PROGRAMAS Y PROYECTOS MUNICIPIO DE TEORAMA**

<b>Tema</b>		<b>Meta general</b>				<b>Propósito:</b>			
<b>DERECHO A LA SALUD</b>		Mantener la cobertura de vacunación por encima del 95%  Implementación del plan territorial de salud  Mantener las metas establecidas por el Instituto de Salud Departamental para los programas del PTS sobre 90%  Actualizar el sisben e implantar el sisben III  Ampliar la cobertura del Régimen Subsidiado de Salud mantenerla en 100%				Brindar a la población teoramense acceso a servicios de salud de calidad, con cobertura del régimen subsidiado para toda la población de niveles I y II, mantener coberturas de vacunación y demás metas de salud en los rangos determinados por el Instituto de Salud Departamental en el marco del Plan Territorial de Salud			
No.	Indicador de resultados	Metas del programa				Programa	Subprograma	Proyecto	
		2008	2009	2010	2011			No.	Nombre
1	Proyecto implementado por oficina de Salud publica	100%	100%	100%	100%	Salud Pública	Implementación del Plan Territorial de Salud	37	Salud mental
2	Prevalencia de la lepra	0%	0%	0%	0%			38	Vigilancia y control de la lepra y tuberculosis
	Casos de BK positivos curados	85%	85%	855	85%			39	Salud nutricional
3	Indicadores de desnutrición poblacional <5 años	12%	12%	11%	11%			40	Programa ampliado de inmunizaciones
4	Índice de cobertura útil de vacunación	95%	96%	97%	98%			41	Salud oral Salud sexual y reproductiva
5	Índice COP en mayores de 12a	2.3	2.3	2.3	2.3			42	Control de enfermedades prevalentes EDA-IRA Enfermedades no transmisibles y discapacidades
	Índice de mortalidad materna	0%	0%	0%	0%				
6	Tasa de mortalidad menores 1 año	3.8%	3.8%	3.8%	3.8%			43	Ampliación de cobertura y depuración de la base de datos del Régimen Subsidiado
	Disminuir las enfermedades no transmisibles								
1	Porcentaje de cobertura población de niveles I y II incluidos dentro del régimen subsidiado	100%	100%	100%	100%			Implantación del sisben III	Implantación del sisben III
2	Programa sisben III implantado y en funcionamiento	100%	100%	100%	100%	45	Implantación del sisben III		

**DERECHO A LA SALUD**

*Un nuevo Gobierno para seguir progresando*



DEPARTAMENTO NORTE DE SANTANDER  
MUNICIPIO DE TEORAMA  
ALCALDÍA MUNICIPAL

**OBJETIVOS E INVERSIÓN CUATRIENIO**

Proyecto		Objetivo	Dependencia departamental responsable	Dependencia municipal	Costo (miles)
No.	Nombre				
37	Salud mental	Adaptar planes municipales a las políticas dptal y nal de salud mental	Instituto de Salud Departamental	Oficina de Salud Pública	36000
38	Vigilancia y control de la lepra y tuberculosis	Mantener en 0% la prevalencia de la lepra y en 85% los casos curados de BK positivos	Instituto de Salud Departamental	Oficina de Salud Pública	77.088
39	Salud nutricional	Reducir los índices de desnutrición global en 1% en el cuatrienio	Instituto de Salud Departamental	Oficina de Salud Pública	41.200
40	Programa ampliado de inmunizaciones	Mantener las coberturas superiores a los índices del dpto	Instituto de Salud Departamental	Oficina de Salud Pública	247.860
41	Salud oral Salud sexual y reproductiva	Adaptar el proyecto a los índices dptales establecidos por el IDS	Instituto de Salud Departamental	Oficina de Salud Pública	76.000
42	Control de enfermedades prevalentes EDA-IRA Enfermedades no transmisibles y discapacidades	Mantener los índices municipales por debajo de los establecidos por el IDS	Instituto de Salud Departamental	Oficina de Salud Pública	89.852
43	Ampliación de cobertura y depuración de la base de datos del Régimen Subsidiado	Mantener la cobertura del régimen subsidiado en 100% para los niveles I y II	Instituto de Salud Departamental	Coordinador Régimen subsidiado	200.000
44	Actualización del sisben	Actualizar los datos de los usuarios del sisben existentes	NA	Coordinador sisben	5.000
45	Implantación del sisben III	Implantar el programa sisben III acorde a los requisitos estatales	NA	Coordinador sisben	10.000
TOTAL INVERSIÓN PROYECTADA PARA EL SECTOR SALUD \$					783.000

*Un nuevo Gobierno para seguir progresando*

Palacio Municipal Tel: (7)5637118 fax: (7)5637122 E-mail: [alcaldiateorama@yahoo.es](mailto:alcaldiateorama@yahoo.es) [alcteorama@nortedesantander.gov.co](mailto:alcteorama@nortedesantander.gov.co)



**MATRIZ DE CONSTRUCCIÓN DE PROGRAMAS Y PROYECTOS MUNICIPIO DE TEORAMA  
DESARROLLO SOCIAL Y DERECHO A UNA VIDA DIGNA**

<b>Tema</b>		<b>Meta general</b>				<b>Propósito:</b>			
<b>DESARROLLO SOCIAL Y DERECHO A UNA VIDA DIGNA</b>		Aumentar las coberturas de vivienda y reducir hacinamiento Mejorar vivienda y/o saneamiento básico a 400 viviendas Brindar cobertura de servicios públicos al 100% de la cabecera municipal y al 90% corregimental y 30% rural Implementar la selección en la fuente de residuos sólidos, el aprovechamiento de residuos reciclables del área urbana Brindar atención integral a los grupos en estado de vulnerabilidad especialmente el sector desplazados				Mejorar las condiciones de vida de la población urbana y rural, a través de mejoramiento de las condiciones de vivienda, de la ampliación y mejoramiento de la prestación de servicios públicos, las prácticas recreativas y deportivas y la generación de un ambiente sano con protección de las fuentes de agua y los sitios estratégicos. De otro lado, se desarrollarán acciones en favor de los grupos poblacionales en estado de vulnerabilidad, de la protección y respeto de los derechos humanos, la participación comunitaria y la atención a todos aquellos pobladores afectados por eventos desastrosos			
		<b>Metas del programa</b>				<b>Programa</b>	<b>Subprograma</b>	<b>Proyecto</b>	
<b>No.</b>	<b>Indicador de resultados</b>	<b>2008</b>	<b>2009</b>	<b>2010</b>	<b>2011</b>			<b>No.</b>	<b>Nombre</b>
1	Vivienda rural mejorada	30	30	30	30	Programa de dignificación de las condiciones de vida	Mejoramiento de la calidad y las condiciones de vivienda	46	Mejoramiento de vivienda rural
2	Vivienda urbana mejorada	10	10	10	10			47	Mejoramiento de vivienda urbana
3	Vivienda beneficiada con estabilización de terreno	3	3	3	3		Prevención de desastres naturales en viviendas	48	Estabilización de suelos en vivienda existente
4	Vivienda en alto riesgo reubicada	1	1	1	1			49	Reubicación de viviendas en alto riesgo
5	Viviendas nuevas construidas	0	10	0	10		Disminución de los índices de hacinamiento	50	Construcción de vivienda nueva
6	Lote adecuado para urbanizar	0	10	0	10			51	Adecuación de terrenos para vivienda nueva
1	Planta intervenida	100%	100%	100%	100%	Aumento de la cobertura y calidad de los servicios públicos	Aguas	52	Optimización de los sistemas de potabilización de agua
2	Plantas dotada con equipo de pruebas de laboratorio para medir calidad de agua	1	1	1	1			53	Adecuación y dotación de equipos de laboratorio para plantas de potabilización de agua
3	Captación mejorada	1	1	1	1			54	Mejoramiento de captaciones

**(Continuación) DESARROLLO SOCIAL Y DERECHO A UNA VIDA DIGNA**

*Un nuevo Gobierno para seguir progresando*

Palacio Municipal Tel: (7)5637118 fax: (7)5637122 E-mail: [alcaldiateorama@yahoo.es](mailto:alcaldiateorama@yahoo.es) [alcteorama@nortedesantander.gov.co](mailto:alcteorama@nortedesantander.gov.co)



DEPARTAMENTO NORTE DE SANTANDER  
MUNICIPIO DE TEORAMA  
ALCALDÍA MUNICIPAL

No.	Indicador de resultados	Metas del programa				Programa	Subprograma	Proyecto			
		2008	2009	2010	2011			No.	Nombre		
4	Metros de acueducto intervenido	250	250	250	250	Aumento de la cobertura y calidad de los servicios públicos	Aguas	55	Mejoramiento y optimización de sistema de conducción de agua desde y hacia plantas de potabilización		
5	Usuarios nuevo con servicio de acueducto	20	20	20	20			56	Ampliación de cobertura del servicio de acueducto		
6	Usuario con micro medición en cabeceras corregimentales	50	100	150	100			57	Instalación de micro medición para cabeceras corregimentales		
7	Sistema de tratamiento de aguas residuales construidas	0	1	0	1			58	Construcción de sistema de tratamiento de aguas servidas		
8	Usuarios nuevos con servicio de alcantarillado	25	50	100	100			59	Ampliación de cobertura del servicio de alcantarillado		
9	Metros de alcantarillado reemplazado y reparado	100	100	100	100			60	Reparación de sistemas de alcantarillado		
10	Plan elaborado y aprobado	0	100%	100%	100%			61	Elaboración del plan municipal de aguas		
10	Prestador de servicios públicos legalmente constituido	0	1	1	1			62	Promover la conformación de prestadores de servicios públicos corregimentales		
1	Viviendas rurales electrificadas	15	200	100	15			Aumento de la cobertura y calidad de los servicios públicos	Servicio de energía eléctrica	63	Electrificación rural
2	Viviendas con redes eléctricas reparadas	5	5	5	5					64	Mantenimiento y reparación de redes eléctricas municipales
3	Lámparas de alumbrado público reparada	50	50	50	50	65	Mantenimiento y reparación de alumbrado público				

**(Continuación) DESARROLLO SOCIAL Y DERECHO A UNA VIDA DIGNA**

*Un nuevo Gobierno para seguir progresando*

Palacio Municipal Tel: (7)5637118 fax: (7)5637122 E-mail: [alcaldiateorama@yahoo.es](mailto:alcaldiateorama@yahoo.es) [alcteorama@nortedesantander.gov.co](mailto:alcteorama@nortedesantander.gov.co)





DEPARTAMENTO NORTE DE SANTANDER  
MUNICIPIO DE TEORAMA  
ALCALDÍA MUNICIPAL

No.	Indicador de resultados	Metas del programa				Programa	Subprograma	Proyecto	
		2008	2009	2010	2011			No.	Nombre
1	Unidades sanitarias construidas con pozo séptico	50	50	50	50	Saneamiento básico, ambiental y tratamiento de residuos	Saneamiento básico y ambiental	66	Saneamiento básico rural
2	Unidad sanitaria construida	10	10	10	10			67	Saneamiento básico urbano
3	Planta de tratamiento y aprovechamiento de residuos sólidos construida	2	0	0	0		Tratamiento y disposición final de residuos sólidos	68	Construcción de Planta de tratamiento de residuos orgánicos Teorama y San Pablo
4	Usuarios con recolección de residuos	50	50	50	50			69	Ampliación de la cobertura de manejo de residuos a la zona rural
5	Programa de clasificación de residuos en cabecera municipal y san pablo implementado	1	1	1	1			70	Implementación de programa de reciclaje y clasificación de residuos en la fuente
6	Personas formadas en temas ambientales	30	30	30	30		Sostenibilidad ambiental	71	Educación ambiental
7	Hectáreas de zonas de conservación adquiridas	10	10	10	10			72	Adquisición de áreas estratégicas
8	Hectáreas de zonas estratégicas conservadas	20	20	20	20			73	Protección, cuidado y reforestación de áreas estratégicas
1	Escuela deportiva en funcionamiento	1	1	2	2	Deporte y recreación Participación comunitaria	Deporte y recreación	74	Creación y reorganización de escuelas deportivas
2	Escenario deportivo reparado	6	6	6	6			75	Mantenimiento y adecuación de escenarios deportivos
3	Campeonato ejecutado	10	10	10	10			76	Organización de campeonatos deportivos y recreativos
1	Líderes comunales capacitados	100	100	100	100	Participación comunitaria	Reconstrucción del tejido social y control local	77	Capacitación a líderes y juntas de acción comunal
2	CTP conformado y apoyado	1	1	1	1			78	Conformación y apoyo al Consejo Territorial de Planeación
3	Veeduría ciudadana conformada y capacitada	2	2	2	2			79	Conformación de veedurías ciudadanas

Tema	Meta general	Propósito:
------	--------------	------------

*Un nuevo Gobierno para seguir progresando*

Palacio Municipal Tel: (7)5637118 fax: (7)5637122 E-mail: [alcaldiateorama@yahoo.es](mailto:alcaldiateorama@yahoo.es) [alcteorama@nortedesantander.gov.co](mailto:alcteorama@nortedesantander.gov.co)



*DEPARTAMENTO NORTE DE SANTANDER  
MUNICIPIO DE TEORAMA  
ALCALDÍA MUNICIPAL*

No.		Indicador de resultados	Metas del programa				Programa	Subprograma	Proyecto	
			2008	2009	2010	2011			No.	Nombre
			100	100	100	100	Derechos humanos	Promoción de los derechos humanos	80	Fortalecimiento de la capacidad de las comunidades en la protección de los derechos a la vida, la libertad y la integridad
			5	5	5	5			81	Campaña de Tolerancia, Concertación y conciliación
			100%	100%	100%	100%			82	Jornadas de Capacitación en derechos humanos para instituciones educativas
			50	50	50	50			83	Fortalecimiento organizativo
			8	8	8	8			84	Fortalecimiento institucional para la protección de los derechos humanos
			100	100	100	100			85	Educación en acciones de reparación
7	Sala infantil creada y en funcionamiento	100%							86	Creación de la Sala Infantil en Casa de Cultura con enfoque de Derechos Humanos

<b>Tema</b>	<b>Meta general</b>	<b>Propósito:</b>
-------------	---------------------	-------------------

*Un nuevo Gobierno para seguir progresando*

Palacio Municipal Tel: (7)5637118 fax: (7)5637122 E-mail: [alcaldiateorama@yahoo.es](mailto:alcaldiateorama@yahoo.es) [alcteorama@nortedesantander.gov.co](mailto:alcteorama@nortedesantander.gov.co)



*DEPARTAMENTO NORTE DE SANTANDER  
MUNICIPIO DE TEORAMA  
ALCALDÍA MUNICIPAL*

No.		Indicador de resultados	Metas del programa				Programa	Subprograma	Proyecto		
			2008	2009	2010	2011			No.	Nombre	
		<b>DESARROLLO SOCIAL Y DERECHO A LA VIDA DIGNA</b>	Determinar el número y perfil de los desplazados del municipio de Teorama.						Lograr que la población desplazada mejore sus condiciones de vida, recupere su lugar en la sociedad teoramense y reciba los beneficios que el estado ofrece para su adaptación a la vida productiva.		
		<b>ATENCIÓN A POBLACIÓN DESPLAZADA</b>	Ofrecer alternativas de generación de ingresos, de generación de empleo, educación y salud para la población desplazada.								
			Mejorar las condiciones de las organización de desplazados existentes en el municipio								
1		Asociaciones creadas, legalizadas y en operación (San Pablo, Aserrío, San Juancito y Cabecera municipal)	100%	100%	100%	100%	Fortalecimiento y apoyo a grupos en estado de vulnerabilidad	Atención a la población desplazada	87	Creación, legalización y puesta en marcha de 4 asociaciones de desplazados en el municipio de Teorama	
2		Vivienda nueva construida	5	5	5	5			88	Construcción de vivienda nueva para desplazados	
3		Viviendas mejoradas	10	10	10	10			89	Mejoramiento de vivienda para población desplazada	
4		Familias beneficiadas con generación de ingresos	50	50	50	50			90	Generación de ingresos para familias desplazadas	
5		Personas capacitadas en generación de empleo	30	30	30	30			91	Capacitación de desplazados para generación de empleo	
6		Personas desplazadas atendidas	100%	100%	100%	100%			92	Atención humanitaria y de emergencia	
7		Adultos mayores incluidos en el programa de protección al adulto mayor	100%	100%	100%	100%			93	Aumento de la cobertura del programa de protección social del adulto mayor para desplazados	
8		Comité fortalecido y en operación	50%	50%	100%	100%			94	Fortalecimiento del comité municipal de atención a población desplazada	
9		Desplazados en edad escolar incluidos en el sistema educativo	100%	100%	100%	100%			95	Fomento de la educación básica y media vocacional para población desplazada	
10		Desplazados vinculados al régimen subsidiado	100%	100%	100%	100%			96	Vinculación de población desplazada al régimen subsidiado	
<b>Tema</b>			<b>Meta general</b>				<b>Propósito:</b>				

*Un nuevo Gobierno para seguir progresando*

Palacio Municipal Tel: (7)5637118 fax: (7)5637122 E-mail: [alcaldiateorama@yahoo.es](mailto:alcaldiateorama@yahoo.es) [alcteorama@nortedesantander.gov.co](mailto:alcteorama@nortedesantander.gov.co)



*DEPARTAMENTO NORTE DE SANTANDER  
MUNICIPIO DE TEORAMA  
ALCALDÍA MUNICIPAL*

<b>DESARROLLO SOCIAL Y DERECHO A LA VIDA DIGNA</b>		Determinar el número y perfil de los desplazados del municipio de Teorama.							
<b>ATENCIÓN A POBLACIÓN DESPLAZADA (Continuación)</b>		Ofrecer alternativas de generación de ingresos, de generación de empleo, educación y salud para la población desplazada.							
		Mejorar las condiciones de las organización de desplazados existentes en el municipio							
No.	Indicador de resultados	Metas del programa				Programa	Subprograma	Proyecto	
		2008	2009	2010	2011			No.	Nombre
11	Predios protegidos de familias desplazadas	100%	100%	100%	100%	Fortalecimiento y apoyo a grupos en estado de vulnerabilidad	Atención a la población desplazada	97	Protección de tierras para familias desplazadas
12	PIU actualizado anualmente	100%	100%	100%	100%			98	Actualización del PIU
13	Proyectos realizados e incluidos en el BPP	4	4	4	4			99	Elaboración de proyectos
14	Mujeres capacitadas en temas pertinentes	50	50	50	50		Apoyo a la mujer y adulto mayor	100	Capacitación a madres cabeza de hogar y mujeres campesina y artesanas
15	Asociaciones de mujeres apoyadas	2	2	2	2			101	Fortalecimiento de Asociaciones de mujeres y madres cabeza de hogar
16	Madres cabeza de hogar capacitada y apoyada con proyecto	10	10	10	10			102	Generación de ingresos para madres cabeza de hogar
17	Diagnóstico ejecutado y publicado	50%	100%	100%	100%			103	Diagnóstico situacional de la mujer en sectores estratégicos del municipio
18	Mujer capacitada	20	20	20	20			104	Capacitación orientada a generación de empleo para mujeres
19	Mujeres vinculadas en programas sociales	50	50	50	50			105	Priorización de mujeres en programas sociales del municipio

**(Continuación) DESARROLLO SOCIAL Y DERECHO A UNA VIDA DIGNA**

*Un nuevo Gobierno para seguir progresando*

Palacio Municipal Tel: (7)5637118 fax: (7)5637122 E-mail: [alcaldiateorama@yahoo.es](mailto:alcaldiateorama@yahoo.es) [alcteorama@nortedesantander.gov.co](mailto:alcteorama@nortedesantander.gov.co)



DEPARTAMENTO NORTE DE SANTANDER  
MUNICIPIO DE TEORAMA  
ALCALDÍA MUNICIPAL

No.	Indicador de resultados	Metas del programa				Programa	Subprograma	Proyecto	
		2008	2009	2010	2011			No.	Nombre
20	Adulto mayor incluido en el programa PNAMM	25	25	25	25	Fortalecimiento y apoyo a grupos en estado de vulnerabilidad	Apoyo a la mujer y adulto mayor	106	Gestión para el aumento de la cobertura del programa de alimentación al adulto mayor PNAMM
21	Adulto mayor incluido en el programa PPSAM	25	25	25	25			107	Gestión para el aumento de la cobertura del programa de protección al adulto mayor PPSAM
22	Área (m <sup>2</sup> ) construida o mejorada	50	50	75	75			108	Mejoramiento y ampliación de infraestructura hogar para adultos mayores (Hogar de ancianos)
23	Discapacitados ubicados y caracterizados en base de datos	100%	100%	100%	100%	Fortalecimiento y apoyo a grupos en estado de vulnerabilidad	Apoyo a la población discapacitada	109	Caracterización de la población discapacitada del municipio de Teorama
24	Realización de foros sobre temas de fortalecimiento del vínculo familiar	2	2	2	2		110	Acciones de fortalecimiento del vínculo familiar	
25	Campañas realizadas para reducir consumo de alcohol y cigarrillo	2	2	2	2		111	Acciones de reducción de alcoholismo y tabaquismo infantil y juvenil	
26	Jornadas de capacitación en temas de infancia y adolescencia	3	3	3	3		112	Protección de la infancia y la adolescencia	
27	Hogar de paso creado	1	1	1	1		113	Creación de los hogares de paso	
28	Campaña realizada	1	1	1	1		114	Prevención de la violencia intrafamiliar	
29	Casa hogar infantil de Teorama adecuada y en operación	0	50%	50%	100%		115	Construcción casa hogar infantil	

**(Continuación) DESARROLLO SOCIAL Y DERECHO A UNA VIDA DIGNA**

*Un nuevo Gobierno para seguir progresando*

Palacio Municipal Tel: (7)5637118 fax: (7)5637122 E-mail: [alcaldiateorama@yahoo.es](mailto:alcaldiateorama@yahoo.es) [alcteorama@nortedesantander.gov.co](mailto:alcteorama@nortedesantander.gov.co)



DEPARTAMENTO NORTE DE SANTANDER  
MUNICIPIO DE TEORAMA  
ALCALDÍA MUNICIPAL

No.	Indicador de resultados	Metas del programa				Programa	Subprograma	Proyecto	
		2008	2009	2010	2011			No.	Nombre
30	Aula de clase intervenida	1	1	1	1	Fortalecimiento y apoyo a grupos en estado de vulnerabilidad	Atención a la población Motilón Barí	116	Mejoramiento de la infraestructura educativa del resguardo indígena Motilón Barí
31	Aula de clase dotada	1	1	1	1			117	Dotación de mobiliario y material didáctico para las cedes educativas del resguardo indígena Motilón Barí
32	Puesto de salud mejorado	0	1	0	0			118	Mejoramiento de infraestructura y dotación en salud de los resguardos indígenas
33	Población beneficiada con sistema de acueducto	40	40	40	40			119	Aumento de la cobertura del sistema de acueducto de la población del resguardo indígena Motilón Barí
34	Población beneficiada con mejoramiento de vivienda	20	20	20	20			120	Mejoramiento de las condiciones de vivienda de la población del resguardo indígena Motilón Barí
35	Proyecto productivo implementado	1	1	1	1			121	Desarrollo de proyectos productivos para la comunidad indígena Motilón Barí
36	Comunidad indígena apoyada con mejoramiento de caminos	1	1	1	1			122	Mejoramiento de caminos entre las comunidades indígenas Motilón Barí
37	Comunidad beneficiada	0	1	0	1			123	Gestión para la adquisición de predios para la comunidad Motilón Barí
38	Actividad cultural Barí apoyada	1	1	1	1			124	Apoyo a las tradiciones culturales BARI

**(Continuación) DESARROLLO SOCIAL Y DERECHO A UNA VIDA DIGNA**

*Un nuevo Gobierno para seguir progresando*

Palacio Municipal Tel: (7)5637118 fax: (7)5637122 E-mail: [alcaldiateorama@yahoo.es](mailto:alcaldiateorama@yahoo.es) [alcteorama@nortedesantander.gov.co](mailto:alcteorama@nortedesantander.gov.co)



*DEPARTAMENTO NORTE DE SANTANDER  
MUNICIPIO DE TEORAMA  
ALCALDÍA MUNICIPAL*

No.	Indicador de resultados	Metas del programa				Programa	Subprograma	Proyecto	
		2008	2009	2010	2011			No.	Nombre
1	Número de eventos ocurridos y atendidos	100%	100%	100%	100%	Atención y prevención de desastres	Acciones de reducción de riesgo, atención y prevención de desastres	125	Atención de desastres
2	Campañas de reducción de riesgo de desastres y prevención	3	3	3	3			126	Acciones de reducción de riesgo y prevención de desastres
3	Organismos de socorro fortalecidos	100%	100%	100%	100%			127	Fortalecimiento de organismos de socorro locales
4	Comité fortalecido y en operación	100%	100%	100%	100%			128	Fortalecimiento del comité municipal de atención y prevención de desastres

*Un nuevo Gobierno para seguir progresando*

Palacio Municipal Tel: (7)5637118 fax: (7)5637122 E-mail: [alcaldiateorama@yahoo.es](mailto:alcaldiateorama@yahoo.es) [alcteorama@nortedesantander.gov.co](mailto:alcteorama@nortedesantander.gov.co)





**DESARROLLO SOCIAL Y DERECHO A UNA VIDA DIGNA  
OBJETIVOS E INVERSIÓN CUATRIENIO**

Proyecto		Objetivo	Dependencia departamental responsable	Dependencia Externa responsable	Costo (miles)
No.	Nombre				
46	Mejoramiento de vivienda rural	Mejorar 120 viviendas en el sector rural	Secretaría de vivienda	Planeación municipal	1.000.000
47	Mejoramiento de vivienda urbana	Mejorar 40 viviendas en el sector urbano	Secretaría de vivienda	Planeación municipal	200.000
48	Estabilización de suelos en vivienda existente	Estabilizar terrenos para viviendas existentes en riesgo de deslizamiento	Secretaría de vivienda	Planeación municipal	40.000
49	Reubicación de viviendas en alto riesgo	Reubicar hogares que no sea posible estabilizar	Secretaría de vivienda	Planeación municipal	40.000
50	Construcción de vivienda nueva	Construir 20 viviendas nuevas para familias sin recursos	Secretaría de vivienda	Planeación municipal	200.000
51	Adecuación de terrenos para vivienda nueva	Adecuar con servicios y obras de urbanismo lotes para construcción de vivienda	Secretaría de vivienda	Planeación municipal	40.000
52	Optimización de la Planta de potabilización de agua de la cabecera municipal	Adecuar cubierta del sistema de dosificación, espacio para equipo de pruebas y accesos a la planta	NA	Planeación municipal	20.000
53	Adecuación y dotación de equipos de laboratorio para plantas de potabilización de agua	Adquirir equipo de laboratorio prueba de jarras, Ph-metro, turbidímetro y kit de medición cloro residual	NA	Planeación municipal	70.000
54	Mejoramiento de captaciones	Adecuar la captación al caudal requerido para el abastecimiento de la planta	NA	Planeación municipal	100.000
55	Mejoramiento y optimización de sistema de conducción de agua desde y hacia plantas de potabilización	Reemplazar la tuberías obsoletas	NA	Planeación municipal	350.000
56	Ampliación de cobertura del servicio de acueducto	Brindar servicio de acueducto a viviendas nuevas y a sectores sin servicio en los centros poblados	NA	Planeación municipal	20.000

*Un nuevo Gobierno para seguir progresando*



DEPARTAMENTO NORTE DE SANTANDER  
MUNICIPIO DE TEORAMA  
ALCALDÍA MUNICIPAL

<b>DESARROLLO SOCIAL Y DERECHO A UNA VIDA DIGNA OBJETIVOS E INVERSIÓN CUATRIENIO</b>					
<b>Proyecto</b>		<b>Objetivo</b>	<b>Dependencia departamental responsable</b>	<b>Dependencia Externa responsable</b>	<b>Costo (miles)</b>
<b>No.</b>	<b>Nombre</b>				
57	Instalación de micro medición para cabeceras corregimentales	Instalación de micro medidores calibrados en las cabeceras corregimentales	NA	Planeación municipal	100.000
58	Construcción de sistema de tratamiento de aguas servidas	Realizar tratamiento a las aguas residuales en las cabeceras corregimentales	NA	Planeación municipal	60.000
59	Ampliación de cobertura del servicio de alcantarillado	Aumentar la cobertura del servicio de Alcantarillado para el casco urbano y las cabeceras corregimentales	NA	Planeación municipal	330.000
60	Reparación de sistemas de alcantarillado	Reparación de sistemas de alcantarillado	NA	Planeación municipal	400.000
61	Elaboración del plan municipal de aguas	Cumplir los requisitos de ley exigidos y hacer manejo adecuado de las aguas	NA	Planeación municipal	10.000
62	Promover la conformación de prestadores de servicios públicos corregimentales	Constituir legalmente prestadores de servicios en las cabeceras corregimentales para garantizar la prestación del servicio	NA	Planeación municipal	30.000
63	Electrificación rural	Aumentar la cobertura de servicio de energía eléctrica	Planeación departamental	Planeación municipal	2.000.000
64	Mantenimiento y reparación de redes eléctricas municipales	Reparación y mantenimiento de redes eléctricas propiedad del municipio	Planeación departamental	Planeación municipal	40.000
65	Mantenimiento y reparación de alumbrado público	Mantener en funcionamiento las lámparas de alumbrado público	NA	Planeación municipal	20.000
66	Saneamiento básico rural	Descontaminar las fuentes hídricas rurales construyendo unidades sanitarias con pozo séptico	Planeación departamental	Planeación municipal	800.000
67	Saneamiento básico urbano	Construir unidades sanitarias en sectores marginales de la población	Planeación departamental	Planeación municipal	120.000
<b>DESARROLLO SOCIAL Y DERECHO A UNA VIDA DIGNA</b>					

*Un nuevo Gobierno para seguir progresando*

Palacio Municipal Tel: (7)5637118 fax: (7)5637122 E-mail: [alcaldiateorama@yahoo.es](mailto:alcaldiateorama@yahoo.es) [alcteorama@nortedesantander.gov.co](mailto:alcteorama@nortedesantander.gov.co)



DEPARTAMENTO NORTE DE SANTANDER  
MUNICIPIO DE TEORAMA  
ALCALDÍA MUNICIPAL

<b>OBJETIVOS E INVERSIÓN CUATRIENIO</b>					
<b>Proyecto</b>		<b>Objetivo</b>	<b>Dependencia departamental responsable</b>	<b>Dependencia responsable</b>	<b>Costo (miles)</b>
<b>No.</b>	<b>Nombre</b>				
68	Construcción de Planta de tratamiento de residuos orgánicos Teorama y San Pablo	Construir una planta de tratamiento y aprovechamiento de residuos para la producción de abonos en Teorama y San Pablo	NA	Planeación municipal	70.000
69	Ampliación de la cobertura de manejo de residuos a la zona rural	Adecuar el acceso al relleno y la capacidad del mismo	NA	Planeación municipal	25.000
70	Implementación de programa de reciclaje y clasificación de residuos en la fuente	Crear la cultura del reciclaje, de la clasificación de residuos y el aprovechamiento del mismo	NA	Planeación municipal	8.000
71	Educación ambiental	Formar en temas ambientales a niños y adolescentes de distintos centros educativos	NA	Coordinación ambiental	10.000
72	Adquisición de áreas estratégicas	Adquirir áreas de conservación de fuentes hídricas	NA	Planeación municipal	80.000
73	Protección, cuidado y reforestación de áreas estratégicas	Proteger las áreas estratégicas propiedad el municipio	NA	Coordinador ambiental	80.000
74	Creación y reorganización de escuelas deportivas	Organizar escuelas deportivas en los centros poblados y cabecera municipal	INDENORTE	Coordinación de Deportes	10.000
75	Mantenimiento y adecuación de escenarios deportivos	Mantener los escenarios deportivos existentes en buen estado	INDENORTE	Coordinación de Deportes	40.000
76	Organización de campeonatos deportivos y recreativos	Organizar campeonatos deportivos y recreativos en la cabecera municipal y corregimientos	NA	Coordinación de Deportes	50.000
77	Capacitación a líderes y juntas de acción comunal	Capacitar a líderes de distintas comunidades en temas variados de la comunidad	Secretaría del Interior y Gestión Social	Gestión comunitaria	5.000
78	Conformación y apoyo al Consejo Territorial de Planeación	Conformar el CPT y apoyar sus acciones de seguimiento anualmente	Planeación departamental	Gestión comunitaria	8.000
<b>DESARROLLO SOCIAL Y DERECHO A UNA VIDA DIGNA OBJETIVOS E INVERSIÓN CUATRIENIO</b>					

*Un nuevo Gobierno para seguir progresando*

Palacio Municipal Tel: (7)5637118 fax: (7)5637122 E-mail: [alcaldiateorama@yahoo.es](mailto:alcaldiateorama@yahoo.es) [alcteorama@nortedesantander.gov.co](mailto:alcteorama@nortedesantander.gov.co)



DEPARTAMENTO NORTE DE SANTANDER  
MUNICIPIO DE TEORAMA  
ALCALDÍA MUNICIPAL

Proyecto		Objetivo	Dependencia departamental responsable	Dependencia responsable	Costo (miles)
No.	Nombre				
79	Conformación de veedurías ciudadanas	Conformar veedurías ciudadanas para el seguimiento de las acciones y obras municipales	Secretaría del Interior y Gestión Social	Gestión comunitaria personería municipal	3.000
80	Fortalecimiento de la capacidad de las comunidades en la protección de los derechos a la vida, la libertad y la integridad	Instruir a la población sobre la importancia y significado de los Derechos Humanos, la conciliación y mecanismos de protección de los derechos humanos	Secretaría del Interior y Gestión Social	Coordinación de programas sociales personería municipal	10.000
81	Campaña de Tolerancia, Concertación y conciliación	Ejecutar campañas por distintos medios sobre promoción y respeto de los derechos humanos	Secretaría del Interior y Gestión Social	Coordinación de programas sociales personería municipal	15.000
82	Jornadas de Capacitación en derechos humanos para instituciones educativas	Capacitar a los estudiantes de los grados 10 y 11 en temas de derechos humanos	Secretaría del Interior y Gestión Social	Coordinación de programas sociales personería municipal	2.000
83	Fortalecimiento organizativo	Capacitar los líderes de las comunidades y asociaciones existentes en protección de sus derechos y manejo de sus comunidades para evitar involucrarse en el conflicto armado	Secretaría del Interior y Gestión Social	Coordinación de programas sociales personería municipal	5.000
84	Fortalecimiento institucional para la protección de los derechos humanos	Capacitar a las autoridades municipales en las normas del DIH, Derechos Humanos y mecanismos de protección, control y vigilancia	Secretaría del Interior y Gestión Social	Coordinación de programas sociales personería municipal	8.000
85	Educación en acciones de reparación	Capacitar a las comunidades en riesgo sobre las formas de reparación de víctimas de la violencia y ayuda humanitaria	Secretaría del Interior y Gestión Social	Coordinación de programas sociales personería municipal	10.000
<b>DESARROLLO SOCIAL Y DERECHO A UNA VIDA DIGNA OBJETIVOS E INVERSIÓN CUATRIENIO</b>					

*Un nuevo Gobierno para seguir progresando*

Palacio Municipal Tel: (7)5637118 fax: (7)5637122 E-mail: [alcaldiateorama@yahoo.es](mailto:alcaldiateorama@yahoo.es) [alcteorama@nortedesantander.gov.co](mailto:alcteorama@nortedesantander.gov.co)



DEPARTAMENTO NORTE DE SANTANDER  
MUNICIPIO DE TEORAMA  
ALCALDÍA MUNICIPAL

Proyecto		Objetivo	Dependencia departamental responsable	Dependencia responsable	Costo (miles)
No.	Nombre				
86	Creación de la Sala Infantil en Casa de Cultura con enfoque de Derechos Humanos	Dar a la Sala Infantil el enfoque de derechos humanos que requiere este nuevo espacio dedicado a la niñez y a la adolescencia	Secretaría de cultura	Coordinación de programas sociales, coordinador cultural	5.000
87	Creación, legalización y puesta en marcha de cuatro asociaciones de desplazados en el municipio de Teorama	Crear, legalizar y poner en marcha las asociaciones de desplazados de San Pablo, El Aserrío, San Juancito y Cabecera municipal de Teorama	Secretaría del Interior y Gestión Social	Coordinación de programas sociales	5.000
88	Construcción de vivienda nueva para desplazados	Construir vivienda nueva para 20 familias desplazadas	Planeación departamental	Coordinación de programas sociales	200.000
89	Mejoramiento de vivienda para población desplazada	Mejorar las condiciones de vivienda para 40 familias desplazadas	Planeación departamental	Coordinación de programas sociales	200.000
90	Generación de ingresos para familias desplazadas	Apoyar proyectos de generación de ingresos para 80 familias desplazadas	Secretaría del Interior y Gestión Social	Coordinación de programas sociales	480.000
91	Capacitación de desplazados para generación de empleo	Capacitar a miembros de los hogares desplazados para que generen empleo que produzcan su propio sustento	Secretaría del Interior y Gestión Social	Coordinación de programas sociales	50.000
92	Atención humanitaria y de emergencia	Atender con mercados, arriendo, dotación de utensilios de cocina para familias desplazadas recientes	Secretaría del Interior y Gestión Social	Coordinación de programas sociales	50.000
93	Aumento de la cobertura del programa de protección social del adulto mayor para los adultos mayores desplazados	lograr el 100% de cobertura de los adultos mayores desplazados mediante el programa de almuerzos y subsidio en efectivo	Secretaría del Interior y Gestión Social	Coordinación de programas sociales	5.000
94	Fortalecimiento del comité municipal de atención a población desplazada	mantener el comité de atención a la población desplazada en funcionamiento	Secretaría del Interior y Gestión Social	Coordinación de programas sociales	2.000
95	Fomento de la educación básica y media vocacional para población desplazada	Lograr la cobertura del 100% de los niños desplazados en el sistema educativo	Secretaría del Interior y Gestión Social	Coordinación de programas sociales	5.000
96	Vinculación de población desplazada el régimen subsidiado	Vincular el 100% de los desplazados en el régimen subsidiado	Secretaría del Interior y Gestión Social	Coordinación de programas sociales	40.000
<b>DESARROLLO SOCIAL Y DERECHO A UNA VIDA DIGNA OBJETIVOS E INVERSIÓN CUATRIENIO</b>					

*Un nuevo Gobierno para seguir progresando*

Palacio Municipal Tel: (7)5637118 fax: (7)5637122 E-mail: [alcaldiateorama@yahoo.es](mailto:alcaldiateorama@yahoo.es) [alcteorama@nortedesantander.gov.co](mailto:alcteorama@nortedesantander.gov.co)



DEPARTAMENTO NORTE DE SANTANDER  
MUNICIPIO DE TEORAMA  
ALCALDÍA MUNICIPAL

Proyecto		Objetivo	Dependencia departamental responsable	Dependencia responsable	Costo (miles)
No.	Nombre				
97	Protección de tierras para familias desplazadas	Proteger el 100% de los predios de las familias desplazadas	Secretaría del Interior y Gestión Social	Coordinación de programas sociales	2.000
98	Actualización del PIU	Mantener una base de datos y caracterización de la población desplazada del municipio actualizada	Secretaría del Interior y Gestión Social	Coordinación de programas sociales	0
99	Elaboración de proyectos	Elaborar los proyectos que concreten las asociaciones de desplazados de manera técnica e incluirlos en el banco de proyectos	Secretaría del Interior y Gestión Social	Coordinación de programas sociales	20.000
100	Capacitación a madres cabeza de hogar y mujeres campesina y artesanas	Capacitación de mujeres cabeza de hogar en temas pertinentes	Secretaría del Interior y Gestión Social	Coordinación de programas sociales	10.000
101	Fortalecimiento de Asociaciones de mujeres y madres cabeza de hogar	Mantener en funcionamiento las asociaciones de mujeres existentes en el municipio y su crecimiento económico	Secretaría del Interior y Gestión Social	Coordinación de programas sociales	20.000
102	Generación de ingresos para madres cabeza de hogar	Impulsar actividades que permita a la mujer cabeza de hogar la obtención de su sustento y su familia	Secretaría del Interior y Gestión Social	Coordinación de programas sociales	30.000
103	Diagnóstico situacional de la mujer en sectores estratégicos del municipio	Elaborar un diagnóstico que permita conocer la situación actual de vulnerabilidad de la mujer en distintos sectores municipales	Secretaría del Interior y Gestión Social	Coordinación de programas sociales	3.000
104	Capacitación orientada a generación de empleo para mujeres	Capacitar mujeres en temas que les permita montar su propio negocio	Secretaría del Interior y Gestión Social	Coordinación de programas sociales	5.000
105	Priorización de mujeres en programas sociales del municipio	Priorizar mujeres en los distintos programas que el municipio desarrolle dirigidos a sectores vulnerables	Secretaría del Interior y Gestión Social	Coordinación de programas sociales	1.000
106	Gestión para el aumento de la cobertura del programa de alimentación al adulto mayor PNAMM	Aumentar 100 cupos los beneficiarios del programa	Secretaría del Interior y Gestión Social	Coordinación de programas sociales	10.000
<b>DESARROLLO SOCIAL Y DERECHO A UNA VIDA DIGNA OBJETIVOS E INVERSIÓN CUATRIENIO</b>					

*Un nuevo Gobierno para seguir progresando*

Palacio Municipal Tel: (7)5637118 fax: (7)5637122 E-mail: [alcaldiateorama@yahoo.es](mailto:alcaldiateorama@yahoo.es) [alcteorama@nortedesantander.gov.co](mailto:alcteorama@nortedesantander.gov.co)





DEPARTAMENTO NORTE DE SANTANDER  
MUNICIPIO DE TEORAMA  
ALCALDÍA MUNICIPAL

Proyecto		Objetivo	Dependencia departamental responsable	Dependencia responsable	Costo (miles)
No.	Nombre				
107	Gestión para el aumento de la cobertura del programa de protección al adulto mayor PPSAM	Aumentar 100 cupos los beneficiarios del programa	Secretaría del Interior y Gestión Social	Coordinación de programas sociales	10.000
108	Mejoramiento y ampliación de infraestructura hogar para adultos mayores (Hogar de ancianos)	Mejorar instalaciones físicas del hogar San Antonio de Papua y ampliación del mismo	Secretaría del Interior y Gestión Social	Planeación municipal	20.000
109	Caracterización de la población discapacitada del municipio de Teorama	Elaborar la caracterización de la población discapacitada del municipio	Secretaría del Interior y Gestión Social	Coordinación de programas sociales	3.000
110	Acciones de fortalecimiento del vínculo familiar	Capacitación y talleres sobre familia	Secretaría del Interior y Gestión Social	Comisaría de Familia	5.000
111	Acciones de reducción de alcoholismo y tabaquismo infantil y juvenil	Reducir los niveles de alcoholismo y tabaquismo en la población objetivo	Secretaría del Interior y Gestión Social	Comisaría de Familia	5.000
112	Protección de la infancia y la adolescencia	Proteger a los menores acorde a lo normatividad legal vigente	Secretaría del Interior y Gestión Social	Comisaría de Familia	5.000
113	Creación de los hogares de paso	Crear hogares de paso para los niños en estado de abandono	Secretaría del Interior y Gestión Social	Comisaría de Familia	10.000
114	Prevención de la violencia intrafamiliar	Realizar campañas de capacitación y orientación para la prevención del maltrato infantil, el abuso sexual y la violencia intrafamiliar	Secretaría del Interior y Gestión Social	Comisaría de Familia	6.000
115	Construcción casa hogar infantil	Construir o adecuar una vivienda para los hogares infantiles	Secretaría del Interior y Gestión Social	Planeación municipal	200.000
116	Mejoramiento de la infraestructura educativa del resguardo indígena Motilón Bari	Mejorar las condiciones físicas de las aulas de clase de la población indígena	Secretaría del Interior y Gestión Social	Planeación municipal	70.000
117	Dotación de mobiliario y material didáctico para las cedes educativas del resguardo indígena Motilón Bari	Dotar de material didáctico y mobiliario pertinente las aulas de clases	Secretaría del Interior y Gestión Social	Planeación municipal	40000
<b>DESARROLLO SOCIAL Y DERECHO A UNA VIDA DIGNA OBJETIVOS E INVERSIÓN CUATRIENIO</b>					

*Un nuevo Gobierno para seguir progresando*

Palacio Municipal Tel: (7)5637118 fax: (7)5637122 E-mail: [alcaldiateorama@yahoo.es](mailto:alcaldiateorama@yahoo.es) [alcteorama@nortedesantander.gov.co](mailto:alcteorama@nortedesantander.gov.co)





DEPARTAMENTO NORTE DE SANTANDER  
MUNICIPIO DE TEORAMA  
ALCALDÍA MUNICIPAL

Proyecto		Objetivo	Dependencia departamental responsable	Dependencia responsable	Costo (miles)
No.	Nombre				
118	Mejoramiento de infraestructura y dotación en salud de los resguardos indígenas	Adecuar y mejorar el servicio de salud de la población indígena	Secretaría del Interior y Gestión Social	Planeación municipal	40.000
119	Aumento de la cobertura del sistema de acueducto de la población del resguardo indígena Motilón Barí	Garantizar el acceso de agua a las comunidades indígenas motilón Barí	Secretaría del Interior y Gestión Social	Planeación municipal	40.000
120	Mejoramiento de las condiciones de vivienda de la población del resguardo indígena Motilón Barí	Generar condiciones de vivienda acordes a la cultura motilón Barí	Secretaría del Interior y Gestión Social	Planeación municipal	70.000
121	Desarrollo de proyectos productivos para la comunidad indígena Motilón Barí	Garantizar el sostenimiento de las comunidades a través de proyectos productivos	Secretaría del Interior y Gestión Social	Planeación municipal	35.000
122	Mejoramiento de caminos entre las comunidades indígenas Motilón Barí	Mejorar las condiciones de movilidad desde y hacia las comunidades indígenas	Secretaría del Interior y Gestión Social	Planeación municipal	25.000
123	Gestión para la adquisición de predios para la comunidad Motilón Barí	Buscar la permanencia de las comunidades en sus tierras	Secretaría del Interior y Gestión Social	Planeación municipal	30.000
124	Apoyo a las tradiciones culturales BARI	Mantener las tradiciones culturales BARI	Secretaría del Interior y Gestión Social	Planeación municipal	10.000
125	Atención de desastres	Reducir los niveles de riesgo en la población objetivo	Secretaría del Interior y Gestión Social	Secretaría de gobierno	10.000
126	Acciones de reducción de riesgo y prevención de desastres	fortalecer los organismos existentes para la prestación de su servicio	Secretaría del Interior y Gestión Social	Secretaría de gobierno	30.000
127	Fortalecimiento de organismos de socorro locales	Mantener un cuerpo de socorro en capacidad de atender calamidades públicas	Secretaría del Interior y Gestión Social	Secretaría de gobierno	20.000
128	Fortalecimiento del comité municipal de atención y prevención de desastres	Formar un comité en constante actividad para coordinar acciones de atención y prevención de posibles desastres	Secretaría del Interior y Gestión Social	Secretaría de gobierno	3.000
TOTAL DE INVERSIÓN DEL SECTOR DESARROLLO SOCIAL \$					8.259.000

**MATRIZ DE CONSTRUCCIÓN DE PROGRAMAS Y PROYECTOS MUNICIPIO DE TEORAMA**

<b>Tema</b>	<b>Meta general</b>	<b>Propósito:</b>
-------------	---------------------	-------------------

*Un nuevo Gobierno para seguir progresando*

Palacio Municipal Tel: (7)5637118 fax: (7)5637122 E-mail: [alcaldiateorama@yahoo.es](mailto:alcaldiateorama@yahoo.es) [alcteorama@nortedesantander.gov.co](mailto:alcteorama@nortedesantander.gov.co)



*DEPARTAMENTO NORTE DE SANTANDER  
MUNICIPIO DE TEORAMA  
ALCALDÍA MUNICIPAL*

<b>DESARROLLO ECONÓMICO</b>		Aumentar el número de asociaciones productoras existentes				Garantizar asistencia técnica para el mejoramiento de la productividad, calidad y la comercialización de los productos, brindar apoyo a la población menos favorecida para que consigan su sustento familiar a través de pequeñas parcelas, el establecimiento de especies menores y estanques piscícolas. Capacitar a productores para la creación de microempresas y apoyar el fortalecimiento de las asociaciones existentes para que brinden mayores fuentes de ingresos			
		Recuperar el espejo de agua existente para piscicultura							
		Legalizar la tenencia de tierras en el sector rural y urbano							
		Fomentar la agricultura orgánica							
		Garantizar el sustento a 150 familias con parcelas, especies menores y huertas caseras							
No.	Indicador de resultados	Metas del programa				Programa	Subprograma	Proyecto	
		2008	2009	2010	2011			No.	Nombre
1	Reservorio rehabilitado	5	5	5	5	Programa de desarrollo agropecuario	Fomento de proyectos productivos	129	Adecuación de reservorios
2	Familias beneficiadas con sistema de riego	15	15	15	15			130	Construcción de sistemas de riego
3	Ha cultivada con agroforestales	30	30	30	30			131	Apoyo y asistencia técnica para la implementación de parcelas agroforestales
4	Hora de capacitación en proyectos agropecuarios	30	30	30	30			132	Capacitación y asistencia técnica para proyectos agropecuarios
5	Familia capacitada en conformación de grupos productivos	30	30	30	30			133	Capacitación a grupos productivos rurales
6	Parcela de agricultura orgánica implementada	2	2	2	2			134	Fomento de la agricultura orgánica
7	Familia beneficiadas con especies menores	20	20	20	20		Seguridad alimentaria	135	Apoyo a la cría de especies menores para asociaciones de mujeres
8	Huerta casera creada y cultivada	10	10	10	10			136	Fomento a la creación de huertas caseras
<b>(Continuación) DESARROLLO ECONÓMICO</b>									
No.	Indicador de resultados	Metas del programa				Programa	Subprograma	Proyecto	
		2008	2009	2010	2011			No.	Nombre

*Un nuevo Gobierno para seguir progresando*

Palacio Municipal Tel: (7)5637118 fax: (7)5637122 E-mail: [alcaldiateorama@yahoo.es](mailto:alcaldiateorama@yahoo.es) [alcteorama@nortedesantander.gov.co](mailto:alcteorama@nortedesantander.gov.co)



*DEPARTAMENTO NORTE DE SANTANDER  
MUNICIPIO DE TEORAMA  
ALCALDÍA MUNICIPAL*

1	Hectárea de predio legalizada	60	60	80	100	Programa de fomento de la propiedad	Fomento de la propiedad y tenencia de tierra	137	Gestión para la legalización de predios rurales
2	m <sup>2</sup> de área urbana legalizada	700	800	1000	1000			138	Gestión para la legalización de predios urbanos
1	Asociación de productores o comercializadores creadas o reorganizadas	2	2	2	2	Programa de desarrollo económico	Promoción micro empresarial y asociativa	139	Impulso a la formación micro empresarial y asociaciones de productores
3	Personas capacitadas en formación micro empresarial y economía solidaria	30	30	30	30		Desarrollo turístico	140	Impulso a la formación y capacitación de microempresas turísticas

*Un nuevo Gobierno para seguir progresando*

Palacio Municipal Tel: (7)5637118 fax: (7)5637122 E-mail: [alcaldiateorama@yahoo.es](mailto:alcaldiateorama@yahoo.es) [alcteorama@nortedesantander.gov.co](mailto:alcteorama@nortedesantander.gov.co)



DEPARTAMENTO NORTE DE SANTANDER  
MUNICIPIO DE TEORAMA  
ALCALDÍA MUNICIPAL

<b>DESARROLLO ECONÓMICO OBJETIVOS E INVERSIÓN CUATRIENIO</b>					
<b>Proyecto</b>		<b>Objetivo</b>	<b>Dependencia departamental responsable</b>	<b>Dependencia Externa responsable</b>	<b>Costo (miles)</b>
<b>No.</b>	<b>Nombre</b>				
129	Adecuación de reservorios	Recuperar el espejo de agua existente y adecuarlo para su productividad	Departamento-Secretaría de Agricultura	Municipio - Secretaría de Planeación	50.000
130	Construcción de sistemas de riego	Aumentar la productividad de parcelas con deficiente suministro de agua	Departamento-Secretaría de Agricultura	Municipio - Secretaría de Planeación	100.000
131	Apoyo y asistencia técnica para la implementación de parcelas agroforestales	Aumentar las fuentes de ingreso de las familias de la zona del Catatumbo teoramense	Departamento-Secretaría de Agricultura	Coordinación de programas sociales	30.000
132	Capacitación y asistencia técnica para proyectos agropecuarios	Aumentar las fuentes de ingreso de las familias del sector rural	Departamento-Secretaría de Agricultura	Coordinación de programas sociales	5.000
133	Capacitación a grupos productivos rurales	Fortalecer la capacidad asociativa y productiva rural	Departamento-Secretaría de Agricultura	Coordinación de programas sociales	5.000
134	Fomento de la agricultura orgánica	Mejorar la calidad de los productos	NA	Coordinación de programas sociales	10.000
135	Apoyo a la cría de especies menores para asociaciones de mujeres	Garantizar el sustento de las familias en estado de vulnerabilidad	NA	Coordinación de programas sociales	20.000
136	Fomento a la creación de huertas caseras	Garantizar el sustento de las familias en estado de vulnerabilidad	NA	Municipio - Secretaría de Planeación	20.000
137	Gestión para la legalización de predios rurales	Fomentar la tenencia de la tierra y facilitar el acceso al crédito	NA	Municipio - Secretaría de Planeación	40.000
138	Gestión para la legalización de predios urbanos	Fomentar la tenencia de la tierra y facilitar el acceso al crédito	NA	Municipio - Secretaría de Planeación	20.000
139	Impulso a la formación micro empresarial y asociaciones de productores	Garantizar la comercialización y buscar estabilidad de precios	Secretaría de Agricultura	Coordinación de programas sociales	4.000
140	Impulso a la formación y capacitación de microempresas turísticas	Aprovechar el potencial turístico local y regional del municipio	Secretaría de turismo	Coordinación de programas sociales	20.000
<b>TOTAL DE INVERSIÓN DEL SECTOR DESARROLLO ECONÓMICO \$</b>					<b>324.000</b>

*Un nuevo Gobierno para seguir progresando*

Palacio Municipal Tel: (7)5637118 fax: (7)5637122 E-mail: [alcaldiateorama@yahoo.es](mailto:alcaldiateorama@yahoo.es) [alcteorama@nortedesantander.gov.co](mailto:alcteorama@nortedesantander.gov.co)



**MATRIZ DE CONSTRUCCIÓN DE PROGRAMAS Y PROYECTOS MUNICIPIO DE TEORAMA**

Tema		Meta general				Propósito:			
<b>INFRAESTRUCTURA</b>		Gestionar permanentemente el buen estado la red vial secundaria del municipio				El sistema vial del municipio se encuentra en muy mal estado debido a la temporada invernal presentada el 2007, se requiere una intervención rápida en la totalidad de la vías terciarias, para mantener el acceso rápido a los centros poblados y a la cabecera municipal.			
		Mantener la movilidad permanente en la red vial terciaria							
		Construir obras de arte para mejorar la red terciaria municipal							
		Continuar con la adecuación del espacio público y el mejoramiento del mobiliario urbano							
No.	Indicador de resultados	Metas del programa				Programa	Subprograma	Proyecto	
		2008	2009	2010	2011			No.	Nombre
1	Km de vía secundaria mantenido en buen estado	40	40	40	40	Movilidad	Movilidad en vías secundarias	141	Mantenimiento de vías secundarias
2	Km de vía secundario reparado	20	20	20	20			142	Mejoramiento de vías secundarias
3	Km de vía terciaria mantenido	50	50	50	50		Adecuación de Vías terciarias	143	Mantenimiento de vías terciarias
4	Km de vía terciaria intervenido Obra de arte construida	10	10	10	10			144	Mejoramiento de vías terciarias
5	Puente instalado y en funcionamiento	100%						145	Gestión para la colocación del puente sobre el río Catatumbo en el corregimiento de El Aserrío
6	Puente hamaca reparado	3	3	3	3			146	Mantenimiento, reparación y construcción de Puente-hamacas
7	M <sup>2</sup> de calle pavimentada	300	350	400	400		Movilidad urbana	147	Pavimentación de calles
1	M2 de área públicas mejorada	200	200	200	200	Espacio público y mobiliario urbano	Adecuación de espacios públicos y mobiliario urbano	148	Mejoramiento de parques
2	M2 de área públicas mejorada	200	200	200	200			149	Mejoramiento ornato público
<b>(Continuación) INFRAESTRUCTURA</b>									

*Un nuevo Gobierno para seguir progresando*



*DEPARTAMENTO NORTE DE SANTANDER  
MUNICIPIO DE TEORAMA  
ALCALDÍA MUNICIPAL*

No.	Indicador de resultados	Metas del programa				Programa	Subprograma	Proyecto	
		2008	2009	2010	2011			No.	Nombre
1	Matadero municipal reparado y en servicio	1	0	1	0	Equipamiento municipal	Espacio público y mobiliario urbano	150	Mantenimiento y reparación de mataderos
2	Ampliación de planta física de la Alcaldía Municipal realizada	0	50%	100%				151	Construcción y ampliación de palacio municipal
3	Mantenimiento realizado a la planta física existente	1	1	1	1			152	Mantenimiento de planta física existente
4	Plaza de mercado intervenida	0	1	1	1			153	Mantenimiento y reparación de plazas de mercado
5	Casa campesina reparada	0	1	0	1			154	Mantenimiento y reparación de casas campesinas

*Un nuevo Gobierno para seguir progresando*

Palacio Municipal Tel: (7)5637118 fax: (7)5637122 E-mail: [alcaldiateorama@yahoo.es](mailto:alcaldiateorama@yahoo.es) [alcteorama@nortedesantander.gov.co](mailto:alcteorama@nortedesantander.gov.co)



DEPARTAMENTO NORTE DE SANTANDER  
MUNICIPIO DE TEORAMA  
ALCALDÍA MUNICIPAL

<b>INFRAESTRUCTURA OBJETIVOS E INVERSIÓN CUATRIENIO</b>					
<b>Proyecto</b>		<b>Objetivo</b>	<b>Dependencia departamental responsable</b>	<b>Dependencia Externa responsable</b>	<b>Costo (miles)</b>
<b>No.</b>	<b>Nombre</b>				
141	Mantenimiento de vías secundarias	Mantener el libre tráfico por las vías terciarias municipales	Secretaría de vías departamental	Municipio - Secretaria de Planeación	100.000
142	Mejoramiento de vías secundarias	Mejorar las condiciones de movilidad de las vías a cargo del departamento	Secretaría de vías departamental	Municipio - Secretaria de Planeación	200.000
143	Mantenimiento de vías terciarias	Mantener habilitada las vías terciarias del municipio de Teorama	NA	Municipio - Secretaria de Planeación	100.000
144	Mejoramiento de vías terciarias	Reparar puntos específicos y construir obras de arte en la red vial terciaria	NA	Municipio - Secretaria de Planeación	300.000
145	Gestión para la colocación del puente sobre el río Catatumbo en el corregimiento de El Aserrió	Instalar un puente que permita la comunicación vehicular y peatonal entre los corregimientos de El Aserrió y San Juancito	Secretaría de vías departamental	Municipio - Secretaria de Planeación	12.000
146	Mantenimiento, reparación y construcción de Puente-hamacas	Brindar tráfico seguro sobre los fuentes hídricas y los accesos a las vías verdales	NA	Municipio - Secretaria de Planeación	150.000
147	Pavimentación de calles	Mejorar las condiciones de movilidad urbana	NA	Municipio - Secretaria de Planeación	120.000
148	Mejoramiento de parques	Brindar espacio público seguro	NA	Municipio - Secretaria de Planeación	60.000
149	Mejoramiento ornato público	Ampliar el espacio público y el mobiliario urbano	NA	Municipio - Secretaria de Planeación	60.000
150	Mantenimiento y reparación de mataderos	Mantener el funcionamiento los lugares de sacrificio de ganado del municipio	NA	Municipio - Secretaría de Gobierno	60.000
151	Construcción y ampliación de palacio municipal	Ampliar la planta física para desarrollar una mejor comunicación interna y mejor servicio al usuario	NA	Municipio - Secretaría de Planeación	300.000

*Un nuevo Gobierno para seguir progresando*

Palacio Municipal Tel: (7)5637118 fax: (7)5637122 E-mail: [alcaldiateorama@yahoo.es](mailto:alcaldiateorama@yahoo.es) [alcteorama@nortedesantander.gov.co](mailto:alcteorama@nortedesantander.gov.co)





DEPARTAMENTO NORTE DE SANTANDER  
MUNICIPIO DE TEORAMA  
ALCALDÍA MUNICIPAL

INFRAESTRUCTURA OBJETIVOS E INVERSIÓN CUATRIENIO					
Proyecto		Objetivo	Dependencia departamental responsable	Dependencia Externa responsable	Costo (miles)
No.	Nombre				
152	Mantenimiento de planta física existente	Mantener las instalaciones en buen estado para su normal funcionamiento	NA	Municipio - Secretaría de Planeación	30.000
153	Mantenimiento y reparación de plazas de mercado	Mantener las instalaciones en buen estado para su normal funcionamiento	NA	Municipio - Secretaría de Planeación	40.000
154	Mantenimiento y reparación de casas campesinas	Mantener en buen estado la planta física de las casas campesinas al servicio de la población	NA	Municipio - Secretaría de Planeación	30.000

TOTAL DE INVERSIÓN DEL SECTOR INFRAESTRUCTURA \$ 1.562.000

*Un nuevo Gobierno para seguir progresando*

Palacio Municipal Tel: (7)5637118 fax: (7)5637122 E-mail: [alcaldiateorama@yahoo.es](mailto:alcaldiateorama@yahoo.es) [alcteorama@nortedesantander.gov.co](mailto:alcteorama@nortedesantander.gov.co)



DEPARTAMENTO NORTE DE SANTANDER  
MUNICIPIO DE TEORAMA  
ALCALDÍA MUNICIPAL

**MATRIZ DE CONSTRUCCIÓN DE PROGRAMAS Y PROYECTOS MUNICIPIO DE TEORAMA**

<b>Tema</b>		<b>Meta general</b>				<b>Propósito:</b>			
<b>DESARROLLO INSTITUCIONAL</b>		Mejorar las rentas propias y facilitar el acceso a los servicios a los ciudadanos Implementar el banco de programas y proyectos Fortalecer el MECI, MECICO, SGC Ampliar la planta física y mejorar la existente Actualizar la estratificación urbana y rural				Descripción: fortalecer la gobernabilidad con recurso humano idóneo para cada función, adecuación de espacios y recursos técnicos para ofrecer servicios eficientes y eficaces desde la administración. Fortalecer planeación municipal, el banco de programas y proyectos, el archivo municipal, la comisaría de familia. Continuar el acercamiento a la comunidad a través de mecanismos de comunicación, las brigadas administrativas y la rendición de cuentas.			
		Metas del programa				Programa	Subprograma	Proyecto	
No.	Indicador de resultados	2008	2009	2010	2011			No.	Nombre
1	Informe entregados a la comunidad por año	2	2	2	2	Servicio a la comunidad	inclusión de la comunidad en asuntos públicos	155	Rendición de cuentas
2	Brigada administrativa realizada por año	2	2	2	2			156	Brigadas administrativas corregimentales
3	Hora de capacitación realizada anualmente	20	20	20	20			157	Capacitación de empleados en el cumplimiento de sus funciones
4	Hora de taller o reunión de equipo de trabajo anualmente	50	50	50	50			158	Unificación de gestión y trabajo en equipo
1	Adecuación de espacio e implementación de equipo y mobiliario para banco de programas y proyectos	50%	100%	100%	100%	Gestión, gerencia efectiva y transparente	Mejoramiento de procesos y procedimientos	159	Fortalecimiento del banco de programas y proyectos
2	Aumentar las rentas municipales un 30% durante el cuatrienio	5%	5%	5%	5%			160	Fortalecimiento de las rentas municipales
3	Sistema MECI, MECICO y SGC revisado	100%	100%	100%	100%			161	Actualización del MECI, MECICO y SGC

*Un nuevo Gobierno para seguir progresando*

Palacio Municipal Tel: (7)5637118 fax: (7)5637122 E-mail: [alcaldiateorama@yahoo.es](mailto:alcaldiateorama@yahoo.es) [alcteorama@nortedesantander.gov.co](mailto:alcteorama@nortedesantander.gov.co)



DEPARTAMENTO NORTE DE SANTANDER  
MUNICIPIO DE TEORAMA  
ALCALDÍA MUNICIPAL

(Continuación) DESARROLLO INSTITUCIONAL										
No.	Indicador de resultados	Metas del programa				Programa	Subprograma	Proyecto		
		2008	2009	2010	2011			No.	Nombre	
4	Revisión de manual de procedimiento, manual de contratación y manual operativo anualmente	100%	100%	100%	100%	Gestión, gerencia efectiva y transparente	Mejoramiento de procesos y procedimientos	162	Actualización de manuales de procedimientos, manual de contratación y manuales operativos	
5	Programa PASIVOCOL actualizado	100%	100%	100%	100%			163	Actualización de PASIVOCOL	
6	Actualización estatuto tributario	100%	100%	100%	100%			164	Actualización del estatuto tributario	
7	Equipos renovados de las oficinas por año	5	5	5	5		Equipamiento, mobiliario y recursos físicos	165	Compra y mantenimiento de equipos	
8	Mobiliario pertinente adquirido por oficina	2	2	2	2			166	Mobiliario oficinas	
9	Organización y sistematización del archivo general	0	100%	0	0			167	Organización y sistematización de archivo general del municipio	
1	Actualizar 100% de los predios rurales y urbanos	0	100%	0	0			168	Actualización de estratificación urbana y rural	
2	Actualizar 1000 predios rurales			500	500		Ordenamiento territorial	Ordenamiento territorial urbano	169	Actualización catastral rural
3	Actualizar la nomenclatura urbana en 100%	100%	0	0	0				170	Actualización de la nomenclatura urbana
4	Código de urbanismo revisado	0	100%	0	0	171			Revisión del código de urbanismo	
5	Revisión del EOT ejecutada	0	100%	0	0	172			Revisión ordinaria del EOT	
1	Plan de seguridad local elaborado	100%	100%	100%	100%	Seguridad Local			Seguridad local	173

**DESARROLLO INSTITUCIONAL**

*Un nuevo Gobierno para seguir progresando*

Palacio Municipal Tel: (7)5637118 fax: (7)5637122 E-mail: [alcaldiateorama@yahoo.es](mailto:alcaldiateorama@yahoo.es) [alcteorama@nortedesantander.gov.co](mailto:alcteorama@nortedesantander.gov.co)



DEPARTAMENTO NORTE DE SANTANDER  
MUNICIPIO DE TEORAMA  
ALCALDÍA MUNICIPAL

OBJETIVOS E INVERSIÓN CUATRIENIO					
Proyecto		Objetivo	Dependencia departamental responsable	Dependencia Externa responsable	Costo (miles)
No.	Nombre				
155	Rendición de cuentas	Informar a la ciudadanía, CTP, Gremios, Concejo municipal y medios de comunicación, y veedurías ciudadanas sobre los logros de la administración	NA	Municipio - Secretaría de Gobierno	8.000
156	Brigadas administrativas corregimentales	Acercar los servicios del municipio hasta los centros poblados	NA	Municipio - Secretaría de Gobierno	20.000
157	Capacitación de empleados en el cumplimiento de sus funciones	Hacer a los funcionarios más ágiles y efectivos en la prestación de los servicios y atención al público	NA	Municipio - Secretaría de Gobierno	5.000
158	Unificación de gestión y trabajo en equipo	Mantener unificación de criterios en los servicios del municipio y orientación a la población en todas las oficinas sobre los servicios de la administración	NA	Municipio - Secretaría de Gobierno	2.000
159	Fortalecimiento del banco de programas y proyectos	Organizar el Banco de Programas y Proyectos y ponerlo en funcionamiento	Planeación departamental	Municipio - Secretaría de Planeación	15.000
160	Fortalecimiento de las rentas municipales	Aumentar los recursos propios del municipio	NA	Municipio - Secretaría de Hacienda	3.000
161	Actualización del MECI, MECICO y SGC	Cumplir con los parámetros establecidos por estos programas para mejor desempeño de la administración municipal	NA	Municipio - Secretaría de Gobierno	3.000
162	Actualización de manuales de procedimientos, manual de contratación y manuales operativos	Hacer que los funcionarios conozcan y desarrollen sus funciones correctamente	NA	Municipio - Secretaría de Gobierno	3.000
163	Actualización de PASIVOCOL	Mantener actualizada la base de datos de PASIVOCOL del municipio	NA	Municipio - Secretaría de Gobierno	8.000
164	Actualización del estatuto tributario	Mejorar las rentas municipales	NA	Tesorería municipal	4.000
165	Compra y mantenimiento de equipos	Actualizar los equipos para mejor atención al público	NA	Municipio - Secretaría de Planeación	60.000
<b>DESARROLLO INSTITUCIONAL</b>					

*Un nuevo Gobierno para seguir progresando*

Palacio Municipal Tel: (7)5637118 fax: (7)5637122 E-mail: [alcaldiateorama@yahoo.es](mailto:alcaldiateorama@yahoo.es) [alcteorama@nortedesantander.gov.co](mailto:alcteorama@nortedesantander.gov.co)



DEPARTAMENTO NORTE DE SANTANDER  
MUNICIPIO DE TEORAMA  
ALCALDÍA MUNICIPAL

OBJETIVOS E INVERSIÓN CUATRIENIO					
Proyecto		Objetivo	Dependencia departamental responsable	Dependencia Externa responsable	Costo (miles)
No.	Nombre				
166	Mobiliario oficinas	Adecuar los espacios a los servicios prestados	NA	Municipio - Secretaría de Planeación	40.000
167	Organización y sistematización de archivo general del municipio	Adecuar espacios y sistematización para cumplir lo establecido por la ley	NA	Municipio - Secretaría de Gobierno	40.000
168	Actualización de estratificación urbana y rural	Tener estratificado todo el territorio municipal	NA	Municipio - Secretaría de Planeación	400.000
169	Actualización catastral rural	Ajustar los predios a los valores reales de tributación legal	NA	Municipio - Secretaría de Planeación	100.000
170	Actualización de la nomenclatura urbana	Generar cultura urbana y conocimiento de los barrios y direcciones	NA	Municipio - Secretaría de Planeación	3.000
171	Revisión del código de urbanismo	Hacer los ajustes al código de urbanismo para adaptarlo a los cambios legales	NA	Municipio - Secretaría de Planeación	2.000
172	Revisión ordinaria del EOT	Revisar y ajustar el EOT	NA	Municipio - Secretaría de Planeación	10.000
173	Elaboración y seguimiento del plan de seguridad municipal	Elaborar el plan de seguridad local y realizar un seguimiento en las acciones trazadas	NA	Secretaría de gobierno	5.000
<b>TOTAL DE INVERSIÓN DEL SECTOR DESARROLLO INSTITUCIONAL</b>					<b>731.000</b>

Total de inversiones programadas para el cuatrienio (En miles de pesos) No contempla el RS continuidad.

No.	SECTOR O EJE TEMÁTICO	INVERSIÓN
1	Derecho a la educación y al desarrollo de la cultura	2.450.000
2	Derecho a la salud	783.000
3	Desarrollo social y derecho a una vida digna	8.259.000
4	Desarrollo económico	324.000
5	Infraestructura	1.562.000
6	Desarrollo institucional	731.000
<b>TOTAL INVERSIÓN PROGRAMADA</b>		<b>14.109.000</b>

*Un nuevo Gobierno para seguir progresando*

Palacio Municipal Tel: (7)5637118 fax: (7)5637122 E-mail: [alcaldiateorama@yahoo.es](mailto:alcaldiateorama@yahoo.es) [alcteorama@nortedesantander.gov.co](mailto:alcteorama@nortedesantander.gov.co)



DEPARTAMENTO NORTE DE SANTANDER  
MUNICIPIO DE TEORAMA  
ALCALDÍA MUNICIPAL

## PLAN PLURIANUAL DE INVERSIONES

Programa	Subprograma	Proyecto No.	Recursos por fuente de financiación Nombre	RECURSOS POR FUENTE DE FINANCIACIÓN																	
				2.008				2.009				2.010				2.011				TOTAL	
				SGP	ICLD	Otros	TOTAL	SGP	ICLD	Otros	TOTAL	SGP	ICLD	Otros	TOTAL	SGP	ICLD	Otros	TOTAL		
Mejoramiento de la calidad educativa	Dotación y útiles	1	Provisión de la canasta educativa	7.000	1.000	3.000	11.000	7.150	1.000	3.100	11.300	8.000	1.200	4.600	13.800	8.500	1.250	4.200	13.950	50.000	
		2	Uniformes escolar	1.000	3.000	1.000	5.000	1.000	3.000	1.000	5.000	1.000	3.000	1.000	5.000	1.000	3.000	1.000	5.000	20.000	
		3	Dotación de material didáctico y audiovisual para Sedes educativas	5.000	1.000	4.000	10.000	5.000	1.000	4.000	10.000	6.000	1.000	3.000	10.000	6.000	1.000	3.000	10.000	40.000	
		4	Realización de inventario, clasificación y catalogación de libros existentes en la biblioteca pública	0	0	0	0	1.000	0	0	1.000	0	0	0	0	0	0	0	0	0	1.000
		5	Dotación libros, diccionarios y enciclopedias para las biblioteca publica	0	0	0	0	0	0	0	0	1.000	500	3.500	5.000	0	0	0	0	0	5.000
	Ampliación del acceso a la tecnología informática	6	Dotación de Computadores	8.000	1.000	20.000	29.000	10.000	2.000	22.000	34.000	12.000	2.000	26.000	40.000	14.000	3.000	30.000	47.000	150.000	
		7	Dotación de acceso a internet	0	0	2.500	2.500	0	0	2.500	2.500	0	0	2.500	2.500	0	0	2.500	2.500	10.000	
	Mobiliario pertinente	8	Dotación de laboratorios - post primaria y Telesecundaria	0	0	0	0	0	0	4.000	4.000	0	0	0	0	0	0	4.000	4.000	8.000	
		9	Mobiliario de bibliotecas	0	0	0	0	6.000	2.000	2.000	10.000	6.000	2.000	2.000	10.000	6.000	2.000	2.000	10.000	30.000	
		10	Dotación de mobiliario pertinente	5.000	1.000	2.000	8.000	6.000	1.500	2.000	9.500	7.000	2.000	2.000	11.000	8.000	1.500	2.000	11.500	40.000	
		11	Reparación de mobiliario escolar	2.500	1.250	0	3.750	2.500	1.250	0	3.750	2.500	1.250	0	3.750	2.500	1.250	0	3.750	15.000	
	Formación Docente	12	Capacitación en modelos pedagógicos pertinentes	0	250	1.000	1.250	0	250	1.000	1.250	0	250	1.000	1.250	0	250	1.000	1.250	5.000	
		13	Gestión para el nombramiento de la planta de personal de las instituciones y centros educativos	0	750	0	750	0	850	0	850	0	700	0	700	0	700	0	700	3.000	
	Apoyo Complementario	14	Gestión de un modelo educativo para la población en extra edad.	0	250	3.500	3.750	0	250	3.500	3.750	0	250	3.500	3.750	0	250	3.500	3.750	15.000	
		15	Creación de estímulos para la educación superior	0	1.000	4.000	5.000	0	1.000	4.000	5.000	0	1.000	4.000	5.000	0	1.000	4.000	5.000	20.000	

*Un nuevo Gobierno para seguir progresando*

Palacio Municipal Tel: (7)5637118 fax: (7)5637122 E-mail: [alcaldiateorama@yahoo.es](mailto:alcaldiateorama@yahoo.es) [alcteorama@nortedesantander.gov.co](mailto:alcteorama@nortedesantander.gov.co)



**DEPARTAMENTO NORTE DE SANTANDER**  
**MUNICIPIO DE TEORAMA**  
**ALCALDÍA MUNICIPAL**

Programa	Subprograma	Proyecto No.	Recursos por fuente de financiación Nombre	RECURSOS POR FUENTE DE FINANCIACIÓN																TOTAL	
				2.008				2.009				2.010				2.011					
				SGP	ICLD	Otros	TOTAL	SGP	ICLD	Otros	TOTAL	SGP	ICLD	Otros	TOTAL	SGP	ICLD	Otros	TOTAL		
Mejoramiento de la calidad educativa	Apoyo Complementario	16	Implementación de la media técnica agropecuaria para el colegio Emiliano Santiago Quintero	10.000	2.000	7.000	19.000	11.000	2.000	7.000	20.000	14.000	2.500	8.000	24.500	15.000	3.000	8.500	26.500	90.000	
		17	Fortalecimiento de la media técnica agropecuaria en el Instituto Agrícola Región del Catatumbo IARC	12.000	2.000	6.000	20.000	12.000	2.000	6.000	20.000	12.000	2.000	6.000	20.000	12.000	2.000	6.000	20.000	80.000	
		18	Implementación de proyecto productivo para el sostenimiento del hogar juvenil campesino	8.000	2.000	30.000	40.000	9.000	2.500	35.000	46.500	10.000	3.000	40.000	53.000	12.000	3.500	45.000	60.500	200.000	
		19	Adecuación de la casa estudiantil	0	0	0	0	0	0	0	0	20.000	5.000	0	25.000	20.000	5.000	0	25.000	50.000	
		20	Instalación de gimnasio en el colegio Emiliano Santiago Quintero	2.500	2.500	0	5.000	0	0	0	0	0	0	0	0	0	0	0	0	0	5.000
		21	Mantenimiento y reparación de la infraestructura Educativa	10.000	5.000	15.000	30.000	12.000	6.000	18.000	36.000	15.000	6.000	21.000	42.000	15.000	6.000	21.000	42.000	150.000	
Ampliación cobertura educativa	Ampliación y mejoramiento Infraestructura escolar y equipamiento	22	Construcción de aulas escolares	10.000	5.000	15.000	30.000	10.000	5.000	15.000	30.000	10.000	5.000	15.000	30.000	10.000	5.000	15.000	30.000	120.000	
		23	Construcción, mantenimiento y dotación de restaurantes escolares	12.000	8.000	10.000	30.000	12.000	8.000	10.000	30.000	12.000	8.000	10.000	30.000	12.000	8.000	10.000	30.000	120.000	
		24	Subsidio de transporte escolar en vehículo adecuado	60.000	10.000	0	70.000	60.000	10.000	0	70.000	60.000	10.000	0	70.000	60.000	10.000	0	70.000	280.000	
	Transporte Escolar	25	Implementación de extensión rural de la biblioteca pública	0	0	0	0	0	0	0	8.000	2.000	0	10.000	8.000	2.000	0	10.000	20.000		
Mantenimiento y adecuación de escenarios culturales	26	Mantenimiento reparación y ampliación de escenarios de interés cultural	3.000	1.000	1.000	5.000	3.000	1.000	1.000	5.000	3.000	1.000	1.000	5.000	3.000	1.000	1.000	5.000	20.000		
	27	Almuerzos escolares	60.000	15.000	0	75.000	60.000	15.000	0	75.000	60.000	15.000	0	75.000	60.000	15.000	0	75.000	300.000		
Alimentación escolar	Alimentación Escolar	28	Desayunos escolares	40.000	10.000	0	50.000	40.000	10.000	0	50.000	40.000	10.000	0	50.000	40.000	10.000	0	50.000	200.000	
		29	Apoyo de las Festividades culturales tradicionales de Teorama	0	5.000	15.000	20.000	0	5.000	15.000	20.000	0	5.000	15.000	20.000	0	5.000	15.000	20.000	80.000	

*Un nuevo Gobierno para seguir progresando*

Palacio Municipal Tel: (7)5637118 fax: (7)5637122 E-mail: [alcaldiateorama@yahoo.es](mailto:alcaldiateorama@yahoo.es) [alcteorama@nortedesantander.gov.co](mailto:alcteorama@nortedesantander.gov.co)





**DEPARTAMENTO NORTE DE SANTANDER**  
**MUNICIPIO DE TEORAMA**  
**ALCALDÍA MUNICIPAL**

Programa	Subprograma	Proyecto No.	Recursos por fuente de financiación Nombre	RECURSOS POR FUENTE DE FINANCIACIÓN																TOTAL
				2.008				2.009				2.010				2.011				
				SGP	ICLD	Otros	TOTAL	SGP	ICLD	Otros	TOTAL	SGP	ICLD	Otros	TOTAL	SGP	ICLD	Otros	TOTAL	
Promoción de la identidad cultural	Fortalecimiento de las tradiciones culturales	30	Fortalecimiento de la escuela de música de viento y percusión	8.000	2.000	2.500	12.500	8.000	2.000	3.500	13.500	8.000	1.500	3.000	12.500	8.000	2.000	1.500	11.500	50.000
		31	Creación de cinco escuelas de formación artística	5.000	2.000	30.000	37.000	5.500	2.000	30.000	37.500	5.500	2.000	30.000	37.500	6.000	2.000	30.000	38.000	150.000
		32	Recate de tradiciones y costumbres Teoramenses	0	1.200	0	1.200	0	1.250	0	1.250	0	1.250	0	1.250	0	1.300	0	1.300	5.000
		33	Fortalecimiento de los medios de comunicación local	15.000	5.000	0	20.000	20.000	5.000	0	25.000	20.000	5.000	0	25.000	25.000	5.000	0	30.000	100.000
	Medios de comunicación local al servicio de la comunidad	34	Elaboración de censo de artistas del municipio	0	0	0	0	2.500	500	0	3.000	0	0	0	0	0	0	0	0	3.000
	Recopilación histórica de Teorama	35	Inventario arqueológico de Teorama	0	500	1.000	1.500	0	500	2.000	2.500	0	500	2.000	2.500	0	500	3.000	3.500	10.000
		36	Recopilación del patrimonio inmaterial de Teorama	1.000	250	0	1.250	1.000	250	0	1.250	1.000	250	0	1.250	1.000	250	0	1.250	5.000
37		Salud mental	7.000	0	0	7.000	8.000	0	0	8.000	10.000	0	0	10.000	11.000	0	0	11.000	36.000	
Salud Pública	Implementación del Plan Territorial de Salud	38	Vigilancia y control de la lepra y tuberculosis	19.272	0	0	19.272	19.272	0	0	19.272	19.272	0	0	19.272	19.272	0	0	19.272	77.088
		39	Salud nutricional	10.300	0	0	10.300	10.300	0	0	10.300	10.300	0	0	10.300	10.300	0	0	10.300	41.200
		40	Programa ampliado de inmunizaciones	61.965	0	0	61.965	61.965	0	0	61.965	61.965	0	0	61.965	61.965	0	0	61.965	247.860
		41	Salud oral, salud sexual y reproductiva	19.000	0	0	19.000	19.000	0	0	19.000	19.000	0	0	19.000	19.000	0	0	19.000	76.000
		42	Control de enfermedades prevalentes EDA-IRA y enfermedades no transmisibles	22.463	0	0	22.463	22.463	0	0	22.463	22.463	0	0	22.463	22.463	0	0	22.463	89.852
		43	Ampliación de cobertura y depuración de la base de datos del Régimen Subsidiado	15.000	5.000	30.000	50.000	15.000	5.000	30.000	50.000	15.000	5.000	30.000	50.000	15.000	5.000	30.000	50.000	200.000
Mejoramiento de la cobertura y calidad de los servicios de salud	Aumento de cobertura del régimen subsidiado	44	Actualización del sisben	1.000	250	0	1.250	1.000	250	0	1.250	1.000	250	0	1.250	1.000	250	0	1.250	5.000
Implantación del sisben III	Implantación del sisben III	45	Implantación del sisben III	5.000	1.000	4.000	10.000	0	0	0	0	0	0	0	0	0	0	0	0	10.000
		46	Mejoramiento de vivienda rural	40.000	10.000	200.000	250.000	40.000	10.000	200.000	250.000	40.000	10.000	200.000	250.000	40.000	10.000	200.000	250.000	1.000.000

*Un nuevo Gobierno para seguir progresando*

Palacio Municipal Tel: (7)5637118 fax: (7)5637122 E-mail: [alcaldiateorama@yahoo.es](mailto:alcaldiateorama@yahoo.es) [alcteorama@nortedesantander.gov.co](mailto:alcteorama@nortedesantander.gov.co)



**DEPARTAMENTO NORTE DE SANTANDER**  
**MUNICIPIO DE TEORAMA**  
**ALCALDÍA MUNICIPAL**

Programa	Subprograma	Proyecto No.	Recursos por fuente de financiación Nombre	RECURSOS POR FUENTE DE FINANCIACIÓN																TOTAL
				2.008				2.009				2.010				2.011				
				SGP	ICLD	Otros	TOTAL	SGP	ICLD	Otros	TOTAL	SGP	ICLD	Otros	TOTAL	SGP	ICLD	Otros	TOTAL	
Programa de dignificación de las condiciones de vida	Mejoramiento de la calidad y las condiciones de vivienda	47	Mejoramiento de vivienda urbana	20.000	5.000	25.000	50.000	20.000	5.000	25.000	50.000	20.000	5.000	25.000	50.000	20.000	5.000	25.000	50.000	200.000
		48	Estabilización de suelos en vivienda existente	8.000	2.000	0	10.000	8.000	2.000	0	10.000	8.000	2.000	0	10.000	8.000	2.000	0	10.000	40.000
	Prevención de desastres naturales en viviendas	49	Reubicación de viviendas en alto riesgo	8.000	2.000	0	10.000	8.000	2.000	0	10.000	8.000	2.000	0	10.000	8.000	2.000	0	10.000	40.000
		50	Construcción de vivienda nueva	0	0	0	0	20.000	10.000	70.000	100.000	0	0	0	0	20.000	10.000	70.000	100.000	200.000
	Disminución de los índices de hacinamiento	51	Adecuación de terrenos para vivienda nueva	0	0	0	0	15.000	5.000	0	20.000	0	0	0	0	15.000	5.000	0	20.000	40.000
		52	Optimización de la Planta de potabilización de agua de la cabecera municipal	20.000	0	0	20.000	0	0	0	0	0	0	0	0	0	0	0	0	0
Aumento de la cobertura y calidad de los servicios públicos	Aguas	53	Adecuación y dotación de equipos de laboratorio para plantas de potabilización de agua	5.000	0	10.000	15.000	5.000	0	10.000	15.000	5.000	0	15.000	20.000	5.000	0	15.000	20.000	70.000
		54	Mejoramiento de captaciones	5.000	0	20.000	25.000	5.000	0	20.000	25.000	5.000	0	20.000	25.000	5.000	0	20.000	25.000	100.000
		55	Mejoramiento y optimización de sistema de conducción de agua desde y hacia plantas de potabilización	20.000	0	60.000	80.000	20.000	0	60.000	80.000	25.000	0	70.000	95.000	25.000	0	70.000	95.000	350.000
		56	Ampliación de cobertura del servicio de acueducto	5.000	0	0	5.000	5.000	0	0	5.000	5.000	0	0	5.000	5.000	0	0	5.000	20.000
		57	Instalación de micro medición para cabeceras corregimentales	12.000	0	0	12.000	25.000	0	0	25.000	35.000	0	0	35.000	28.000	0	0	28.000	100.000
		58	Construcción de sistema de tratamiento de aguas servidas	0	0	0	0	30.000	0	0	30.000	0	0	0	0	30.000	0	0	30.000	60.000
		59	Ampliación de cobertura del servicio de alcantarillado	40.000	0	0	40.000	40.000	0	50.000	90.000	40.000	0	60.000	100.000	40.000	0	60.000	100.000	330.000
		60	Reparación de sistemas de alcantarillado	100.000	0	0	100.000	100.000	0	0	100.000	100.000	0	0	100.000	100.000	0	0	100.000	400.000
		61	Elaboración del plan municipal de aguas	0	0	0	0	10.000	0	0	10.000	0	0	0	0	0	0	0	0	10.000
		62	Promover la conformación de prestadores de servicios públicos corregimentales	0	0	0	0	10.000	0	0	10.000	10.000	0	0	10.000	10.000	0	0	10.000	30.000
		63	Electrificación rural	20.000	20.000	0	40.000	20.000	20.000	1.200.000	1.240.000	20.000	20.000	640.000	680.000	20.000	20.000	0	40.000	2.000.000

*Un nuevo Gobierno para seguir progresando*

Palacio Municipal Tel: (7)5637118 fax: (7)5637122 E-mail: [alcaldiateorama@yahoo.es](mailto:alcaldiateorama@yahoo.es) [alcteorama@nortedesantander.gov.co](mailto:alcteorama@nortedesantander.gov.co)



**DEPARTAMENTO NORTE DE SANTANDER**  
**MUNICIPIO DE TEORAMA**  
**ALCALDÍA MUNICIPAL**

Programa	Subprograma	Proyecto No.	Recursos por fuente de financiación Nombre	RECURSOS POR FUENTE DE FINANCIACIÓN																	
				2.008				2.009				2.010				2.011				TOTAL	
				SGP	ICLD	Otros	TOTAL	SGP	ICLD	Otros	TOTAL	SGP	ICLD	Otros	TOTAL	SGP	ICLD	Otros	TOTAL		
Aumento de la cobertura y calidad de los servicios públicos	Servicio de energía eléctrica	64	Mantenimiento y reparación de redes eléctricas municipales	0	10.000	0	10.000	0	10.000	0	10.000	0	10.000	0	10.000	0	10.000	0	10.000	40.000	
		65	Mantenimiento y reparación de alumbrado público	0	5.000	0	5.000	0	5.000	0	5.000	0	5.000	0	5.000	0	5.000	0	5.000	20.000	
		66	Saneamiento básico rural	50.000	0	150.000	200.000	50.000	0	150.000	200.000	50.000	0	150.000	200.000	50.000	0	150.000	200.000	800.000	
Saneamiento básico, ambiental y tratamiento de residuos	Saneamiento básico y ambiental	67	Saneamiento básico urbano	30.000	0	0	30.000	30.000	0	0	30.000	30.000	0	0	30.000	30.000	0	0	30.000	120.000	
		68	Construcción de Planta de tratamiento de residuos orgánicos Teorama y San Pablo	20.000	0	50.000	70.000	0	0	0	0	0	0	0	0	0	0	0	0	0	70.000
	Tratamiento y disposición final de residuos sólidos	69	Ampliación de la cobertura de manejo de residuos a la zona rural	3.000	2.000	0	5.000	3.000	2.000	0	5.000	5.000	2.000	0	7.000	5.000	3.000	0	8.000	25.000	
		70	Implementación de programa de reciclaje y clasificación de residuos en la fuente	5.000	3.000	0	8.000	0	0	0	0	0	0	0	0	0	0	0	0	0	8.000
		71	Educación ambiental	0	500	2.000	2.500	0	500	2.000	2.500	0	500	2.000	2.500	0	500	2.000	2.500	10.000	
	Sostenibilidad ambiental	72	Adquisición de áreas estratégicas	15.000	5.000	0	20.000	15.000	5.000	0	20.000	15.000	5.000	0	20.000	15.000	5.000	0	20.000	80.000	
		73	Protección, cuidado y reforestación de áreas estratégicas	15.000	5.000	0	20.000	15.000	5.000	0	20.000	15.000	5.000	0	20.000	15.000	5.000	0	20.000	80.000	
74		Creación y reorganización de escuelas deportivas	1.000	0	1.500	2.500	1.000	0	1.500	2.500	1.000	0	1.500	2.500	1.000	0	1.500	2.500	10.000		
Deporte y recreación	Deporte y recreación	75	Mantenimiento y adecuación de escenarios deportivos	10.000	0	0	10.000	10.000	0	0	10.000	10.000	0	0	10.000	10.000	0	0	10.000	40.000	
		76	Organización de campeonatos deportivos y recreativos	10.000	2.500	0	12.500	10.000	2.500	0	12.500	10.000	2.500	0	12.500	10.000	2.500	0	12.500	50.000	
		77	Capacitación a líderes y juntas de acción comunal	1.250	0	0	1.250	1.250	0	0	1.250	1.250	0	0	1.250	1.250	0	0	1.250	5.000	
Participación comunitaria	Reconstrucción del tejido social y control local	78	Conformación y apoyo al Consejo Territorial de Planeación	2.000	0	0	2.000	2.000	0	0	2.000	2.000	0	0	2.000	2.000	0	0	2.000	8.000	
		79	Conformación de veedurías ciudadanas	750	0	0	750	750	0	0	750	750	0	0	750	750	0	0	750	3.000	
		80	Fortalecimiento de la capacidad de las comunidades en la protección de los derechos a la vida, la libertad y la integridad	0	500	2.000	2.500	0	500	2.000	2.500	0	500	2.000	2.500	0	500	2.000	2.500	10.000	

*Un nuevo Gobierno para seguir progresando*

Palacio Municipal Tel: (7)5637118 fax: (7)5637122 E-mail: [alcaldiateorama@yahoo.es](mailto:alcaldiateorama@yahoo.es) [alcteorama@nortedesantander.gov.co](mailto:alcteorama@nortedesantander.gov.co)



**DEPARTAMENTO NORTE DE SANTANDER**  
**MUNICIPIO DE TEORAMA**  
**ALCALDÍA MUNICIPAL**

Programa	Subprograma	Proyecto No.	Recursos por fuente de financiación Nombre	RECURSOS POR FUENTE DE FINANCIACIÓN																	
				2.008				2.009				2.010				2.011				TOTAL	
				SGP	ICLD	Otros	TOTAL	SGP	ICLD	Otros	TOTAL	SGP	ICLD	Otros	TOTAL	SGP	ICLD	Otros	TOTAL		
Derechos humanos	Promoción de los derechos humanos	81	Campaña de Tolerancia, Concertación y conciliación	0	1.000	2.500	3.500	0	1.000	2.500	3.500	0	1.000	3.000	4.000	0	1.000	2.500	4.000	15.000	
		82	Jornadas de Capacitación en derechos humanos para instituciones educativas	0	0	500	500	0	0	500	500	0	0	500	500	0	0	500	500	2.000	
		83	Fortalecimiento organizativo	0	250	1.000	1.250	0	250	1.000	1.250	0	250	1.000	1.250	0	250	1.000	1.250	5.000	
		84	Fortalecimiento institucional para la protección de los derechos humanos	0	500	1.500	2.000	0	500	1.500	2.000	0	500	1.500	2.000	0	500	1.500	2.000	8.000	
		85	Educación en acciones de reparación	0	500	2.000	2.500	0	500	2.000	2.500	0	500	2.000	2.500	0	500	2.000	2.500	10.000	
		86	Creación de la Sala Infantil en Casa de Cultura con enfoque de Derechos Humanos	3.000	2.000	0	5.000	0	0	0	0	0	0	0	0	0	0	0	0	0	5.000
		87	Creación, legalización y puesta en marcha de cuatro asociaciones de desplazados en el municipio de Teorama	4.000	1.000	0	5.000	0	0	0	0	0	0	0	0	0	0	0	0	0	5.000
Fortalecimiento y apoyo a grupos en estado de vulnerabilidad	Atención a la población desplazada	88	Construcción de vivienda nueva para desplazados	3.000	0	47.000	50.000	3.000	0	47.000	50.000	3.000	0	47.000	50.000	3.000	0	47.000	50.000	200.000	
		89	Mejoramiento de vivienda para población desplazada	3.000	0	47.000	50.000	3.000	0	47.000	50.000	3.000	0	47.000	50.000	5.000	0	45.000	50.000	200.000	
		90	Generación de ingresos para familias desplazadas	0	0	110.000	110.000	0	0	115.000	115.000	0	0	125.000	125.000	0	0	130.000	130.000	480.000	
		91	Capacitación de desplazados para generación de empleo	2.500	0	10.000	12.500	2.500	0	10.000	12.500	2.500	0	10.000	12.500	2.500	0	10.000	12.500	50.000	
		92	Atención humanitaria y de emergencia	0	0	10.000	10.000	0	0	12.000	12.000	0	0	14.000	14.000	0	0	14.000	14.000	50.000	
		93	Aumento de la cobertura del programa de protección social del adulto mayor para los adultos mayores desplazados	0	0	1.250	1.250	0	0	1.250	1.250	0	0	1.250	1.250	0	0	1.250	1.250	5.000	
		94	Fortalecimiento del comité municipal de atención a población desplazada	1.000	0	0	1.000	1.000	0	0	1.000	1.000	0	0	0	0	0	0	0	0	2.000

*Un nuevo Gobierno para seguir progresando*

Palacio Municipal Tel: (7)5637118 fax: (7)5637122 E-mail: [alcaldiateorama@yahoo.es](mailto:alcaldiateorama@yahoo.es) [alcteorama@nortedesantander.gov.co](mailto:alcteorama@nortedesantander.gov.co)



**DEPARTAMENTO NORTE DE SANTANDER**  
**MUNICIPIO DE TEORAMA**  
**ALCALDÍA MUNICIPAL**

Programa	Subprograma	Proyecto No.	Recursos por fuente de financiación Nombre	RECURSOS POR FUENTE DE FINANCIACIÓN																
				2.008				2.009				2.010				2.011				TOTAL
				SGP	ICLD	Otros	TOTAL	SGP	ICLD	Otros	TOTAL	SGP	ICLD	Otros	TOTAL	SGP	ICLD	Otros	TOTAL	
Fortalecimiento y apoyo a grupos en estado de vulnerabilidad	Atención a la población desplazada	95	Fomento de la educación básica y media vocacional para población desplazada	1.250	0	0	1.250	1.250	0	0	1.250	1.250	0	0	1.250	1.250	0	0	1.250	5.000
		96	Vinculación de población desplazada al régimen subsidiado	2.000	0	8.000	10.000	2.000	0	8.000	10.000	2.000	0	8.000	10.000	2.000	0	8.000	10.000	40.000
		97	Protección de tierras para familias desplazadas	500	0	0	500	500	0	0	500	500	0	0	500	500	0	0	500	2.000
		98	Actualización del PIU	0	0	0	0	0	0	0	0	0	0	0	0	0	0	0	0	0
		99	Elaboración de proyectos	5.000	0	0	5.000	5.000	0	0	5.000	5.000	0	0	5.000	5.000	0	0	5.000	20.000
	100	Capacitación a madres cabeza de hogar y mujeres campesina y artesanas	1.000	500	1.000	2.500	1.000	500	1.000	2.500	1.000	500	1.000	2.500	1.000	500	1.000	2.500	10.000	
	101	Fortalecimiento de Asociaciones de mujeres y madres cabeza de hogar	2.000	500	2.500	5.000	2.000	500	2.500	5.000	2.000	500	2.500	5.000	2.000	500	2.500	5.000	20.000	
	102	Generación de ingresos para madres cabeza de hogar	2.000	1.000	2.000	5.000	2.000	1.000	3.000	6.000	3.000	1.000	4.000	8.000	3.000	1.000	7.000	11.000	30.000	
	103	Diagnóstico situacional de la mujer en sectores estratégicos del municipio	1.500	0	0	1.500	1.500	0	0	1.500	0	0	0	0	0	0	0	0	0	3.000
	104	Capacitación orientada a generación de empleo para mujeres	500	0	750	1.250	500	0	750	1.250	500	0	750	1.250	500	0	750	1.250	5.000	
	105	Priorización de mujeres en programas sociales del municipio	0	250	0	250	0	250	0	250	0	250	0	250	0	250	0	250	250	1.000
	106	Gestión para el aumento de la cobertura del programa de alimentación al adulto mayor PNAMM	0	0	2.500	2.500	0	0	2.500	2.500	0	0	2.500	2.500	0	0	2.500	2.500	10.000	
	107	Gestión para el aumento de la cobertura del programa de protección al adulto mayor PPSAM	0	0	2.500	2.500	0	0	2.500	2.500	0	0	2.500	2.500	0	0	2.500	2.500	10.000	
	108	Mejoramiento y ampliación de infraestructura hogar para adultos mayores (Hogar de ancianos)	0	5.000	0	5.000	0	5.000	0	5.000	0	5.000	0	5.000	0	5.000	0	5.000	5.000	20.000
	109	Caracterización de la población discapacitada del municipio de Teorama	2.500	500	0	3.000	0	0	0	0	0	0	0	0	0	0	0	0	0	3.000

*Un nuevo Gobierno para seguir progresando*

Palacio Municipal Tel: (7)5637118 fax: (7)5637122 E-mail: [alcaldiateorama@yahoo.es](mailto:alcaldiateorama@yahoo.es) [alcteorama@nortedesantander.gov.co](mailto:alcteorama@nortedesantander.gov.co)



**DEPARTAMENTO NORTE DE SANTANDER**  
**MUNICIPIO DE TEORAMA**  
**ALCALDÍA MUNICIPAL**

Programa	Subprograma	Proyecto No.	Recursos por fuente de financiación Nombre	RECURSOS POR FUENTE DE FINANCIACIÓN																TOTAL	
				2.008				2.009				2.010				2.011					
				SGP	ICLD	Otros	TOTAL	SGP	ICLD	Otros	TOTAL	SGP	ICLD	Otros	TOTAL	SGP	ICLD	Otros	TOTAL		
Fortalecimiento y apoyo a grupos en estado de vulnerabilidad	Apoyo a la población discapacitada	110	Acciones de fortalecimiento del vínculo familiar	1.000	250	0	1.250	1.000	250	0	1.250	1.000	250	0	1.250	1.000	250	0	1.250	5.000	
	Niñez, infancia y adolescencia	111	Acciones de reducción de alcoholismo y tabaquismo infantil y juvenil	500	0	750	1.250	500	0	750	1.250	500	0	750	1.250	500	0	750	1.250	5.000	
		112	Protección de la infancia y la adolescencia	500	0	750	1.250	500	0	750	1.250	500	0	750	1.250	500	0	750	1.250	5.000	
		113	Creación de los hogares de paso	500	0	2.000	2.500	500	0	2.000	2.500	500	0	2.000	2.500	500	0	2.000	2.500	10.000	
		114	Prevención de la violencia intrafamiliar	1.000	500	0	1.500	1.000	500	0	1.500	1.000	500	0	1.500	1.000	500	0	1.500	6.000	
		115	Construcción casa hogar infantil	0	0	0	0	15.000	5.000	80.000	100.000	15.000	5.000	80.000	100.000	0	0	0	0	0	200.000
		116	Mejoramiento de la infraestructura educativa del resguardo indígena Motilón Barí	6.000	0	6.000	12.000	8.000	0	8.000	16.000	10.000	0	10.000	20.000	10.000	0	12.000	22.000	70.000	
	Atención a la población Motilón Barí	117	Dotación de mobiliario y material didáctico para las cedes educativas del resguardo indígena Motilón Barí	4.000	0	6.000	10.000	4.000	0	6.000	10.000	4.000	0	6.000	10.000	4.000	0	6.000	10.000	40.000	
		118	Mejoramiento de infraestructura y dotación en salud de los resguardos indígenas	0	0	0	0	10.000	0	30.000	40.000	0	0	0	0	0	0	0	0	0	40.000
		119	Aumento de la cobertura del sistema de acueducto de la población del resguardo indígena Motilón Barí	8.000	0	0	8.000	8.000	0	0	8.000	11.000	0	0	11.000	13.000	0	0	13.000	40.000	
		120	Mejoramiento de las condiciones de vivienda de la población del resguardo indígena Motilón Barí	15.000	0	0	15.000	20.000	0	0	20.000	15.000	0	0	15.000	20.000	0	0	20.000	70.000	
		121	Desarrollo de proyectos productivos para la comunidad indígena Motilón Barí	8.000	0	0	8.000	9.000	0	0	9.000	10.000	0	0	10.000	8.000	0	0	8.000	35.000	
122		Mejoramiento de caminos entre las comunidades indígenas Motilón Barí	6.000	0	0	6.000	6.500	0	0	6.500	6.500	0	0	6.500	6.000	0	0	6.000	25.000		

*Un nuevo Gobierno para seguir progresando*

Palacio Municipal Tel: (7)5637118 fax: (7)5637122 E-mail: [alcaldiateorama@yahoo.es](mailto:alcaldiateorama@yahoo.es) [alcteorama@nortedesantander.gov.co](mailto:alcteorama@nortedesantander.gov.co)



**DEPARTAMENTO NORTE DE SANTANDER**  
**MUNICIPIO DE TEORAMA**  
**ALCALDÍA MUNICIPAL**

Programa	Subprograma	Proyecto No.	Recursos por fuente de financiación Nombre	RECURSOS POR FUENTE DE FINANCIACIÓN																TOTAL
				2.008				2.009				2.010				2.011				
				SGP	ICLD	Otros	TOTAL	SGP	ICLD	Otros	TOTAL	SGP	ICLD	Otros	TOTAL	SGP	ICLD	Otros	TOTAL	
Fortalecimiento y apoyo a grupos en estado de vulnerabilidad	Atención a la población Motilón Barí	123	Gestión para la adquisición de predios para la comunidad Motilón Barí	0	0	0	0	15.000	0	0	15.000	0	0	0	0	15.000	0	0	15.000	30.000
		124	Apoyo a las tradiciones culturales BARI	2.500	0	0	2.500	2.500	0	0	2.500	2.500	0	0	2.500	2.500	0	0	2.500	10.000
		125	Atención de desastres	2.000	500	0	2.500	2.000	0	500	2.500	2.000	0	500	2.500	2.000	500	0	2.500	10.000
Atención y prevención de desastres	Acciones de reducción de riesgo, atención y prevención de desastres	126	Acciones de reducción de riesgo y prevención de desastres	6.000	1.000	0	7.000	6.500	1.000	0	7.500	6.500	1.000	0	7.500	6.500	1.500	0	8.000	30.000
		127	Fortalecimiento de organismos de socorro locales	5.000	0	0	5.000	5.000	0	0	5.000	5.000	0	0	5.000	5.000	0	0	5.000	20.000
		128	Fortalecimiento del comité municipal de atención y prevención de desastres	750	0	0	750	800	0	0	800	800	0	0	800	650	0	0	650	3.000
		129	Adecuación de reservorios	10.000	2.500	0	12.500	10.000	2.500	0	12.500	10.000	2.500	0	12.500	10.000	2.500	0	12.500	50.000
Programa de desarrollo agropecuario	Fomento de proyectos productivos	130	Construcción de sistemas de riego	5.000	0	20.000	25.000	5.000	0	20.000	25.000	5.000	0	20.000	25.000	5.000	0	20.000	25.000	100.000
		131	Apoyo y asistencia técnica para la implementación de parcelas agroforestales	2.000	1.000	4.000	7.000	2.000	1.000	5.000	8.000	2.000	1.000	5.000	8.000	2.000	1.000	1.000	7.000	30.000
		132	Capacitación y asistencia técnica para proyectos agropecuarios	0	500	1.000	1.500	0	500	1.000	1.500	0	500	500	1.000	0	500	500	1.000	5.000
		133	Capacitación a grupos productivos rurales	0	250	1.000	1.250	0	250	1.000	1.250	0	250	1.000	1.250	0	250	1.000	1.250	5.000
		134	Fomento de la agricultura orgánica	1.000	250	1.250	2.500	1.000	250	1.250	2.500	1.000	250	1.250	2.500	1.000	250	1.250	2.500	10.000
	135	Apoyo a la cría de especies menores para asociaciones de mujeres	1.000	500	3.500	5.000	1.000	500	3.500	5.000	1.000	500	3.500	5.000	1.000	500	3.500	5.000	20.000	
	Seguridad alimentaria	136	Fomento a la creación de huertas caseras	1.000	500	3.500	5.000	1.000	500	3.500	5.000	1.000	500	3.500	5.000	1.000	500	3.500	5.000	20.000
137		Gestión para la legalización de predios rurales	7.000	0	0	7.000	10.000	0	0	10.000	7.000	0	0	7.000	10.000	0	0	16.000	40.000	
Programa de fomento de la propiedad	Fomento de la propiedad y tenencia de tierra	138	Gestión para la legalización de predios urbanos	4.000	0	0	4.000	4.500	0	0	4.500	5.500	0	0	5.500	6.000	0	0	6.000	20.000
		139	Impulso a la formación microempresaria y asociaciones de productores	1.000	0	0	1.000	1.000	0	0	1.000	1.000	0	0	1.000	1.000	0	0	1.000	4.000

*Un nuevo Gobierno para seguir progresando*

Palacio Municipal Tel: (7)5637118 fax: (7)5637122 E-mail: [alcaldiateorama@yahoo.es](mailto:alcaldiateorama@yahoo.es) [alcteorama@nortedesantander.gov.co](mailto:alcteorama@nortedesantander.gov.co)





**DEPARTAMENTO NORTE DE SANTANDER**  
**MUNICIPIO DE TEORAMA**  
**ALCALDÍA MUNICIPAL**

Programa	Subprograma	Proyecto No.	Recursos por fuente de financiación Nombre	RECURSOS POR FUENTE DE FINANCIACIÓN																TOTAL	
				2.008				2.009				2.010				2.011					
				SGP	ICLD	Otros	TOTAL	SGP	ICLD	Otros	TOTAL	SGP	ICLD	Otros	TOTAL	SGP	ICLD	Otros	TOTAL		
Programa de desarrollo económico	Promoción microempresaria y asociativa	140	Impulso a la formación y capacitación de microempresas turísticas	5.000	0	0	5.000	5.000	0	0	5.000	5.000	0	0	5.000	5.000	0	0	5.000	20.000	
	Desarrollo turístico	141	Mantenimiento de vías secundarias	5.000	0	20.000	25.000	5.000	0	20.000	25.000	5.000	0	20.000	25.000	5.000	0	20.000	25.000	100.000	
Movilidad	Movilidad en vías secundarias	142	Mejoramiento de vías secundarias	5.000	0	40.000	45.000	5.000	0	50.000	55.000	5.000	0	45.000	50.000	5.000	0	45.000	50.000	200.000	
		143	Mantenimiento de vías terciarias	10.000	10.000	0	20.000	10.000	15.000	0	25.000	10.000	17.000	0	27.000	12.000	16.000	0	28.000	100.000	
	Adecuación de Vías terciarias	144	Mejoramiento de vías terciarias	30.000	30.000	0	60.000	30.000	40.000	10.000	80.000	30.000	45.000	10.000	85.000	30.000	40.000	5.000	75.000	300.000	
		145	Gestión para la colocación del puente sobre el río Catatumbo en el corregimiento de El Aserrío	5.000	7.000	0	12.000	0	0	0	0	0	0	0	0	0	0	0	0	0	12.000
		146	Mantenimiento, reparación y construcción de Puente-hamacas	15.000	10.000	5.000	30.000	15.000	15.000	5.000	35.000	15.000	10.000	5.000	30.000	20.000	20.000	15.000	55.000	150.000	
		147	Pavimentación de calles	15.000	15.000	0	30.000	15.000	15.000	0	30.000	15.000	15.000	0	30.000	15.000	15.000	0	30.000	120.000	
Movilidad urbana	148	Mejoramiento de parques	10.000	5.000	0	15.000	10.000	5.000	0	15.000	10.000	5.000	0	15.000	10.000	5.000	0	15.000	60.000		
Espacio público y mobiliario urbano	Adecuación de espacios públicos y mobiliario urbano	149	Mejoramiento ornato público	10.000	5.000	0	15.000	10.000	5.000	0	15.000	10.000	5.000	0	15.000	10.000	5.000	0	15.000	60.000	
		150	Mantenimiento y reparación de mataderos	20.000	10.000	0	30.000	0	0	0	0	20.000	10.000	0	30.000	0	0	0	0	0	60.000
Equipamiento municipal	Espacio público y mobiliario urbano	151	Construcción y ampliación de palacio municipal	0	0	0	0	0	0	150.000	150.000	0	0	150.000	150.000	0	0	0	0	0	300.000
		152	Mantenimiento de planta física existente	7.000	0	0	7.000	7.000	0	0	7.000	8.000	0	0	8.000	8.000	0	0	8.000	30.000	
		153	Mantenimiento y reparación de plazas de mercado	0	0	0	0	8.000	4.000	0	12.000	8.000	4.000	0	12.000	10.000	6.000	0	16.000	40.000	
		154	Mantenimiento y reparación de casas campesinas	0	0	0	0	10.000	2.000	0	12.000	0	0	0	0	12.000	6.000	0	18.000	30.000	
		155	Rendición de cuentas	1.000	1.000	0	2.000	1.000	1.000	0	2.000	1.000	1.000	0	2.000	1.000	1.000	0	2.000	8.000	
Servicio a la comunidad	inclusión de la comunidad en asuntos públicos	156	Brigadas administrativas corregimentales	3.000	2.000	0	5.000	3.000	2.000	0	5.000	3.000	2.000	0	5.000	3.000	2.000	0	5.000	20.000	
		157	Capacitación de empleados en el cumplimiento de sus funciones	0	250	1.000	1.250	0	250	1.000	1.250	0	250	1.000	1.250	0	250	1.000	1.250	5.000	
		158	Unificación de gestión y trabajo en equipo	0	500	0	500	0	500	0	500	0	500	0	500	0	500	0	500	2.000	
		159	Fortalecimiento del banco de programas y proyectos	5.000	2.000	0	7.000	6.000	2.000	0	8.000	0	0	0	0	0	0	0	0	0	15.000

*Un nuevo Gobierno para seguir progresando*

Palacio Municipal Tel: (7)5637118 fax: (7)5637122 E-mail: [alcaldiateorama@yahoo.es](mailto:alcaldiateorama@yahoo.es) [alcteorama@nortedesantander.gov.co](mailto:alcteorama@nortedesantander.gov.co)



*DEPARTAMENTO NORTE DE SANTANDER  
MUNICIPIO DE TEORAMA  
ALCALDÍA MUNICIPAL*

Programa	Subprograma	Proyecto No.	Recursos por fuente de financiación Nombre	RECURSOS POR FUENTE DE FINANCIACIÓN																TOTAL
				2.008				2.009				2.010				2.011				
				SGP	ICLD	Otros	TOTAL	SGP	ICLD	Otros	TOTAL	SGP	ICLD	Otros	TOTAL	SGP	ICLD	Otros	TOTAL	
Gestión, gerencia efectiva y transparente	Mejoramiento de procesos y procedimientos	160	Fortalecimiento de las rentas municipales	0	700	0	700	0	700	0	700	0	800	0	800	0	800	0	800	3.000
		161	Actualización del MECI, MECICO y SGC	0	700	0	700	0	700	0	700	0	800	0	800	0	800	0	800	3.000
		162	Actualización de manuales de procedimientos, manual de contratación y manuales operativos		700	0	700	0	700	0	700	0	800	0	800	0	800	0	800	3.000
		163	Actualización de PASIVOCOL	2.000	0	0	2.000	2.000	0	0	2.000	2.000	0	0	2.000	2.000	0	0	2.000	8.000
		164	Actualización del estatuto tributario	1.000	0	0	1.000	1.000	0	0	1.000	1.000	0	0	1.000	1.000	0	0	1.000	4.000
		165	Compra y mantenimiento de equipos	7.000	5.000	0	12.000	8.000	5.000	0	13.000	9.000	6.000	0	15.000	12.000	8.000	0	20.000	60.000
	Equipamiento, mobiliario y recursos físicos	166	Mobiliario oficinas	8.000	2.000	0	10.000	8.000	2.000	0	10.000	8.000	2.000	0	10.000	8.000	2.000	0	10.000	40.000
		167	Organización y sistematización de archivo general del municipio	0	0	0	0	30.000	10.000	0	40.000	0	0	0	0	0	0	0	0	40.000
168		Actualización de estratificación urbana y rural	0	0	0	0	20.000	20.000	360.000	400.000	0	0	0	0	0	0	0	0	400.000	
Ordenamiento territorial	Ordenamiento territorial urbano	169	Actualización catastral rural	0	0	0	0	10.000	10.000	80.000	100.000	0	0	0	0	0	0	0	0	100.000
		170	Actualización de la nomenclatura urbana	0	0	0	0	0	0	0	0	1.500	0	0	1.500	1.500	0	0	1.500	3.000
		171	Revisión del código de urbanismo	0	0	0	0	2.000	0	0	2.000	0	0	0	0	0	0	0	0	2.000
		172	Revisión ordinaria del EOT	0	0	0	0	7.000	3.000	0	10.000	0	0	0	0	0	0	0	0	10.000
Seguridad Local	Seguridad local	173	Elaboración y seguimiento del plan de seguridad municipal	5.000	0	0	5.000	0	0	0	0	0	0	0	0	0	0	0	0	5.000
<b>TOTALES</b>				1.214.500	295.300	1.095.750	2.605.550	1.385.200	362.450	3.111.350	4.859.000	1.277.550	321.800	2.058.850	3.658.200	1.361.400	339.400	1.275.950	2.986.250	14.109.000

*Un nuevo Gobierno para seguir progresando*

Palacio Municipal Tel: (7)5637118 fax: (7)5637122 E-mail: [alcaldiateorama@yahoo.es](mailto:alcaldiateorama@yahoo.es) [alcteorama@nortedesantander.gov.co](mailto:alcteorama@nortedesantander.gov.co)