

SISTEMA SOCIAL

1. PRESENTACION

El sistema Social, de acuerdo con la ley 388 de 1997, basado en los principios de Participación, Concertación y Desarrollo Territorial; identifica la Cobertura, La Calidad, Oferta y Demanda de los servicios sociales y públicos, por tal razón se ha querido establecer un análisis no sólo con estos parámetros sino además teniendo en cuenta las condiciones de vida de la población, características generales de la población y en general del bienestar, entendido como integral, buscando el rescate de valores tradicionales y protección del patrimonio étnico y cultural del municipio de **SAN JUAN DE TENZA O TEUSACA** en lenguaje Chibcha significa Tierra Baja (traducido como: Rey de los Vientos).

El Esquema de Ordenamiento Territorial presenta a los municipios como unidad básica del desarrollo, la cual no puede desconocer procesos políticos, sociales y económicos.

En el presente análisis se toma el subsistema social como un todo, de manera holística y sistémica ahondando en cada una de las variables que entran a formar parte en la vida de todos los habitantes del municipio, presentando características sociológicas, involucrando las formas de vida y estructuras de pensamiento en las que juega papel importante la herencia y las estructuras de poder, con patrones de comportamiento familiar y social; junto con la aparición de necesidades establecidas a partir de necesidades y demandas de infraestructuras, servicios y espacios que se conjugan para construir un estilo de vida propio en cada región.

2. INTRODUCCION

El presente trabajo en el subsistema social se hace a partir de dos directrices importantes de trabajo, en las cuales las estrategias utilizadas para el desarrollo del análisis, una parte cualitativa en la cual intervienen las estadísticas proporcionadas por las diversas instituciones como salud y administración municipal, además de la recolección de la información por medio del instrumento elaborado (encuesta) en la cual se contó con la valiosa colaboración de los alumnos del grado 10 del Instituto de Promoción Social, como auxiliares en el proceso.

Y otra cuantitativa, para lo cual se realizaron talleres comunitarios, con el objetivo de sensibilizar y apropiar a la comunidad en el trabajo integral del Esquema de Ordenamiento Territorial, dando como primer resultado diagnósticos comunitarios y mapas parlantes.

Para que el trabajo realizado encaje con las expectativas y sea realmente una herramienta de planificación efectiva fue necesario involucrar a cada habitante del municipio de Tenza, para la búsqueda de la aprensión y comprometerse con el proceso.

La primera tarea se enmarcó en la dicotomía del municipio que tenemos y el municipio que queremos, para dejar atrás las experiencias de las acciones discontinuas y contrapuestas por cientos de actores sociales que han dejado un desaire en los sentimientos de la gente y han sembrado con su ejemplo la carencia de fe en procesos limpios y transparentes.

Es necesario entonces, tener un proyecto global de lo cultural, entendido como el imaginario de lo colectivo, recuperando las tradiciones y repotencializando la identidad rural, no sólo como espacio sino al ciudadano mismo, el concepto de quien construye una ciudad y es su esencia misma es el hombre, la gente.

No tener miedo a soñar fue un reto para todos los participantes en este proceso, porque hasta ahora la gente está despertando de la cultura del paternalismo arraigado a las estructuras de pensamiento, los nuevos paradigmas a que están hoy por hoy enfrentándose para cambiar la actitud pasiva y receptiva por propuestas surgidas desde el interior de las comunidades.

La búsqueda de la armonía entre Patrimonio, Vocación y Planeación visionaria debe constituirse en regla de oro para todos los que construimos cotidianamente ciudades, pueblos y sueños. El equilibrio entre la trilogía: especialistas, administración municipal y la comunidad, es la invitación sutil e inherente de este trabajo. Todos los actores sociales municipales deben participar responsablemente en la construcción de un rostro nuevo para nuestra casa colectiva: TENZA.

3. IMPORTANCIA DE CONSTRUIR REGION

Hasta hoy la Región del Valle de Tenza conformada por varios municipios entre ellos Tenza, ha dirigido sus acciones particularmente, no existe la vinculación directa para dirigir acciones comunes y continuas con el objetivo de mejorar la calidad de vida de sus habitantes, que tienen nexos comunes en áreas como el comercio de los diversos productos generados al interior de cada uno de los municipios.

Es necesario crear y fortalecer instancias técnico políticas regionales, independientes de la nación; una instancia técnico política para la negociación entre la nación y regiones; es necesario entonces colocar en común estrategias vitales para el desarrollo regional, estas estrategias deben considerar el contexto tanto regional como nacional.

Hasta hoy el paradigma existente, de lo regional, solo es abordado tímidamente en los planes de desarrollo sin ninguna apropiación efectiva a esta propuesta, no ha existido hasta hoy una práctica continua y sistemática de la región. Si bien es cierto que las políticas macroeconómicas y sectoriales crean una brecha en la construcción de lo colectivo.

4. CARACTERIZACION GENERAL DE LA POBLACION

4.1 DISTRIBUCIÓN HISTÓRICA DE LA POBLACIÓN

“Los primeros pobladores de Tenza pertenecieron a la raza Chibcha o Muisca, sus orígenes se remontan a muchos años antes de la conquista, vinieron de la América Central y se establecieron en el altiplano Cundiboyacense.

Organizados en numerosas tribus, en Tenza estaban gobernadas por los subcaciques Cora y Mutatea y eran tributarios del Cacique Ramiriquí.

Los Españoles en la conquista se motivaron a entrar a la tierra de los caciques Tenza, Garagoa, Guateque, entre otros, por la cercanía y fiebre de las piedras verdes; el capitán Pedro Fernández de Valenzuela fue el primero en llegar y el día de San Juan, 24 de junio de 1537 llegaron los españoles a Tenza, bien recibidos por los Tenzanos, se establecieron y dieron origen al pueblo mestizo Hispano-Chibcha. El 15 de agosto de 1709 Tenza se erigió Parroquia. Años más tarde en 1793 La Capilla y Pachavita se crearon como parroquias independientes de Tenza.

En la época de la independencia fueron muchos los Tenzanos que abrazaron la causa de la libertad¹. En los censos realizados décadas atrás se refleja el comportamiento de la tasa de crecimiento, en donde juega como actor importante la gran migración presentada como fenómeno desintegrador en municipios como Tenza, debido a múltiples factores, entre ellos la incidencia que tienen sobre los jóvenes los medios masivos de comunicación y las condiciones mismas de la vida en la zona rural, porque si se analizan los datos de la **(tabla 1 y 2)**, se evidencia fácilmente que la tasa de crecimiento de población se ha mantenido estándar, **(mapa 26)**.

¹ Fuente: Cartilla de Sociales. Grado Segundo. Camacho, Julio Roberto y otros.1992 Tenza

Tabla 1. Datos de Población Censos

AÑO	ZONA URBANA	ZONA RURAL	TOTAL
Censo 1964	No hay datos	No hay datos	6454
Censo 1985	1.001	4.552	5.553
Censo 1990	1.098	4.320	5.418
1999	1.138	4.183	5.321

Fuente: Dane 1993.

4.2 GENERALIDADES ANTROPOLÓGICAS

Los antepasados de Tenza, los chibchas, en la época de la colonia, tuvieron un proceso de mestizaje con los Españoles que abordaron estas tierras, como resultado se presentan:

Estructuras de poder rígidas evidenciadas en el proceso de socialización, los campesinos como mano de obra a comerciantes o personas que han adquirido respeto por condiciones económicas, las familias con posibilidades económicas ventajosas, sirven como intermediarios para los pequeños productores, la toma de decisiones está en manos de pocos.

Desde la época de la violencia, la guerra de los mil días y la independencia, los habitantes sufrieron profundamente, al ser despojados de sus tierras, muchos valientes salieron airosos de batallas, otros, sin embargo, especialmente las mujeres quienes deseaban proteger a sus hijos, cuentan algunos de los viejos que aun conservan secuelas de estos días difíciles, para salvaguardar su vida muchos hombres se escondían en trochas realizadas dentro de la tierra para evitar ser separados de sus familias, además a nuestros indígenas “Los Chibchas” se les arrebataron sus costumbres y tradiciones, imponiéndoseles una nueva cultura.

Cientos de años más tarde, por la época de los 70, son saqueados y usurpados los cementerios indígenas en la vereda de Aposentos, (**mapa 27**) todo esto crea necesariamente heridas y alteraciones profundas en las raíces, los valores, el amor propio y el sentido de pertenencia; se pierde la identidad que no encuentra resonancia en gentes maltratadas en sus principios sociales y familiares, todo esto sumado el ejercicio del poder autoritario, imponente, explotador, dictador; la subvaloración de gentes sencillas, honestas y respetuosas de la tradición y las buenas costumbres hasta hoy son catalogadas con rótulos de prejuicios.

En la distribución de las familias es evidente, que los antecedentes enunciados anteriormente juegan un papel fundamental, al verse la manera como en Tenza, las familias predominantes se han mantenido en el paradigma de la obtención de territorialidad y poder teniendo estructuras precisas de ocupación y conformación de sus generaciones en formaciones similares a los clanes, en los cuales

predomina el parentesco monogámico, con algunos resultados de malformaciones genéticas de diversas clases. También se le puede atribuir este comportamiento como causa del fracaso en asociaciones y a la poca iniciativa para la organización, pues se desconfía en el otro, se le ve como el rival desde tiempos remotos.

Tabla 2. Distribución de la población por edades y sexos

VEREDA	SEXO	EIDADES						TOTAL
		0-5	6-11	12-18	19-40	MAS DE 40	SUB TOTAL	
CASCO URBANO	H	51	67	65	120	145	448	
	M	63	67	77	176	187	570	1018
APOSENTOS	H	28	24	38	60	82	232	
	M	12	21	25	56	76	190	422
BARZAL	H	34	28	44	57	71	234	
	M	21	41	44	61	79	246	480
CORA CHIQUITO	H	10	11	14	31	35	101	
	M	20	11	18	29	39	117	218
CORA GRANDE	H	20	20	18	32	30	120	
	M	18	16	16	36	27	113	233
CHAGUATOQUE	H	11	5	18	30	34	98	
	M	11	10	17	25	39	102	200
MUTATEA	H	14	15	10	26	40	116	
	M	12	12	18	32	39	113	209
QUEBRADAS	H	8	10	7	43	42	110	
	M	13	13	12	23	45	106	216
RESGUARDO	H	14	20	39	40	58	180	
	M	22	22	40	45	66	195	375
RUCHA	H	8	24	26	45	62	165	
	M	15	15	20	40	64	154	319
VALLE GRANDE ABAJO	H	28	27	48	68	76	242	
	M	20	36	38	79	82	255	502
VALLE GRANDE ARRIBA	H	14	23	29	45	66	177	
	M	15	18	22	45	68	168	345
VOLCAN	H	9	9	6	14	21	59	
	M	4	5	7	12	28	56	115
TOTAL		434	572	723	1277	1600	4672	4672
PORCENTAJE		11%	12%	16%	27%	34%	100%	

FUENTE: SISBENCALDIA TENZA 1997.

4.2.1 CULTURA

La creatividad y el calor humano de las gentes de Tenza le hacen establecerse como uno de los pueblos más preciados en el departamento, muestra de ello es el título de pueblo más lindo de Boyacá conferido por la Corporación de Turismo de Boyacá en 1983. Lo cual lo califica para explotar el turismo, potencializando esta vocación se debe fortalecer y promover el turismo en la región como impulsor de una economía más sólida; ya que hasta hoy se da el turismo en forma muy discontinua, se cuenta con la infraestructura para albergar a turistas nacionales o extranjeros, pero se debe mejorar el abastecimiento de agua potable, para que la prestación del servicio sea excelente.

El ecoturismo es otra rama que debe ser explotada en el municipio, ya que se cuenta con caminos reales y fincas con una infraestructura acogedora, sin embargo es preciso trabajar con la comunidad en la sensibilización para la preservación de estos sitios de interés público.

Existen otros sitios de valor histórico que promueven e incentivan a los turistas a conocerlos: ejemplos : antiguo cementerio Muisca, (requiere recuperación), Paseo de la Virgen, Laguna de Volcán y todos los sitios naturales y de riqueza paisajística del municipio.

4.2.2 COSTUMBRES, USOS Y FOLCLORE

FIESTAS RELIGIOSAS

- Su origen se remonta a los españoles e indígenas entre ellas:
- Culto a las ánimas.
- San Isidro Labrador (ofrecimiento de cosecha).
- Fiesta de San Miguel.
- Aguinaldo y Reyes en diciembre y enero respectivamente.
- Corpus Cristi (se visten altares decorados con flores y artesanías).

FIESTAS POPULARES:

- La del 6 de enero (principal fiesta)
- Junio fiesta de San Pedro, con feria de Mitaca

Hasta hace pocos años atrás los habitantes de esta región se reunían entre las familias amigas a participar en **Romerías**, que son visitas a centros religiosos, como forma de agradecimiento o sacrificio, los lugares más visitados eran: Chinavita, La Capilla y Chiquinquirá; aún se conserva esta costumbre pero con la misma fuerza, en la que en el camino se entonaban cantos propios de la región.

Se encuentran, en el día de mercado algunas mujeres que conservan la tradición, en la manera de vestir, con trajes negros y blancos, herencia de la clase privilegiada de los españoles, la mujer usaba pañolón negro, falda negra y camisa blanca, sombrero de jipa y alpargatas.

Los Entierros eran hechos importantes, de esto, aún se conserva el respeto de los visitantes a los dolientes, con una presentación personal elegante, los mejores trajes, de color negro y blanco, con cotizas son los lucidos en esta clase de acontecimientos. La solemnidad estaba en que en las tarde se hacía el depósito con vueltas a la plaza, velación en la casa toda la noche y al día siguiente funeral. Todo esto acompañado de grandes comidas y bebidas.

La Molienda: de gran interés en la cual, obreros de día y de noche, expresaban con cantatas y tonadas la importancia de la actividad.

Platos típicos: Mazamorra chiquita de maíz, el quisbón de mazorca, envueltos de maíz de pelao, sancocho y garullas. Todo esto muestra la importancia y la tradición de los indígenas, pues su base alimenticia era el maíz, que aún hoy se conserva entre las gentes de la región, en la preparación de pan de maíz.

Un sitio tradicionalmente importante en el municipio de Tenza es:

La Viga: data desde 1800, situado en la carrera 5, en la esquina de las instalaciones de la administración municipal, fue el primer banco, pues allí se ubicaban hace algunos años las personas pudientes del pueblo para hacer sus negocios de préstamos y cobros de intereses. Lugar frecuentado solo por las personas más importantes del municipio, además, su importancia se remonta al fusilamiento de una mártir de este municipio. Hoy es utilizado por todos los habitantes del sector sin ninguna clase de restricción.

Entre las **leyendas, mitos y relatos** más importantes del municipio que aún hoy se conservan entre los saberes de los viejos por tradición oral, y tratadas de recuperar por parte de las instituciones de educación están:

- La langosta, Los Mohanes, El Viato, El Cucacuy.

Bailes Tradicionales:

- Danza del tres, dos y el uno. Propios del municipio, Rumba Criolla, El pasamanos

Artesanías: Los dueños de estas tierras, hombres trabajadores y honestos, amorosos de la paz y la tranquilidad, son especial reflejo de una cultura milenaria fortalecida desde sus inicios, con la elaboración milenaria por herencia indígena,

en vasijas de barro y los primeros canastos con materiales de propios de la región, con el paso de los años la cestería tuvo acogida entre los habitantes, la utilización de fique, de junca, caña de azúcar y crin de caballo o res se elaboran bellos artículos decorativos y se procesan por las manos prodigiosas de las mujeres de Tenza.

Los habitantes antes de realizar artesanías de caña brava, se dedicaba, en especial las mujeres a elaborar sombreros de “Ramo”, en esta zona se elaboraban esta clase de sombreros que hoy no se realizan porque no existe la materia prima dentro de la flora del municipio, se extinguió y en torno a este hecho se tienen varias versiones, eran vendidos en el casco urbano y daban de 10 a 15 centavos lo cual alcanzada para 1 panela por centavo. Se trabajaba con el sistema de producción llamado “Brazos” en el cual se intercambian productos o oficios y labores agrícolas y domésticas.

5. ORGANIZACIÓN ESPACIAL DEL MUNICIPIO

El municipio de Tenza es el reflejo de la evolución histórica – ancestral, en donde ha participado la topografía misma del territorio y las expectativas de vida de los habitantes, los espacios presentan huellas de la ocupación como una decantación del proceso histórico, donde su estructura física, y la organización social actual, reflejan símbolos que interpretan la materialización del espacio en el ejercicio de lo político, lo religioso, económico, los cuales tienen inmersos tradiciones, valores, costumbres, ideologías; lo cual comprende la construcción social de la identidad por los lugares donde se desarrollan actividades cotidianas.

5.1 VEREDAS

Se tiene una división política administrativa en 12 veredas:

Aposentos, Barzal, Cora Grande, Cora Chiquito, Chaguatóque, Mutatea, Rucha, Volcán, Resguardo, Quebradas, Valle grande arriba y Valle grande abajo, además, (**mapa 3**). El sector urbano, dentro del cual se ha construido el barrio La Inmaculada, (**mapa 33**).

El minifundio es la forma de tenencia predominante en la región, el latifundio se presenta con alguna importancia en la vereda de Quebradas por ello los terrenos son sobre explotados, generando conflictos de uso en algunos terrenos por la parcelación para herencias, (**mapa 24**).

Se presenta un comportamiento respecto a la legalidad de los terrenos, en las familias al fallecer los patrones o matronas no se dejan claras las escrituras, y a su vez, los predios pasan de familia en familia sin ninguna clase de documentación que acredite al actual dueño, en los datos se registra el primer dueño de los terrenos.

Las posiciones de agua de años atrás se hacían de palabra, sin firmar ningún documento, los dueños de las fuentes hídricas, en especial, los aljibes, se otorgaban como beneficio común, hoy los nuevos dueños no reconocen este trato y piden ser remunerados por la utilización de estos nacederos o aljibes.

5.2 BARRIO

En el perímetro urbano existe un barrio denominado La Inmaculada, su origen obedece al fenómeno del loteo que realizó su antiguo dueño, sin presentar diseños y disposición de servicios públicos domiciliarios eficientes, ya que el barrio sólo cuenta con alcantarillado por la vía principal y las carreras carecen de este servicios, además no cuentan con acceso a acueducto eficiente, ya que el servicio de agua, suministrado por la red municipal, sólo llega media hora en el día y en algunos días no llega en ningún momento. La red telefónica no presta servicio hasta allí, se debe conectar con la caja existente en otro sector del casco urbano. Las vías están sin pavimentar, por esta razón este proyecto no ha sido aprobado por la oficina de plantación Municipal de Tenza.

6. CONFLICTOS EN LA ORGANIZACIÓN ESPACIAL

En forma general el municipio presenta conflictos de uso de suelo, cuando la forma predominante de tenencia es el minifundio, lo que dispara la demanda de servicios públicos domiciliarios y sociales, los cuales no son abastecidos en forma efectiva, en la vereda de Valle grande abajo el uso de los terrenos para agricultura, están próximos a las viviendas, y por el uso indiscriminado de agroquímicos tanto a nivel ecológico como humano se están exponiendo severamente a riesgos y consecuencias nefastas para la salud y la vida.

En el sector urbano el mayor conflicto está generado por la ubicación de la estación de gasolina muy cerca a sectores residenciales y la factibilidad de realizar un proyecto de urbanización en predios aledaños a esta estación, la ubicación de talleres de mecánica en la zona de la plaza de mercado.

El lote utilizado para basuras en predios del hospital, genera contaminación crítica, debido al mal manejo que se realiza en esta institución con desechos hospitalarios, porque carecen de horno incinerador, además de la contaminación en el lote utilizado por el municipio para la disposición de basuras, todo esta problemática se analizará profundamente en el capítulo de impactos ambientales. Uso del suelo urbano: los asentamientos presentados obedecen a una forma espacial estructurada, la ubicación de almacenes de comercio y otros servicios como restaurantes, cafeterías, tiendas y supermercado en la calle 5 representan la zona comercial del municipio, la economía está basada en la comercialización ofrecida en estos almacenes.

Los equipamientos del sector administrativo, salud, educación también tienen gran relevancia en el espacio del municipio. Todo esto se ampliará en el capítulo de usos del suelo.

6.1 IDENTIDAD

La construcción histórica del asentamiento en el centro y los demás sectores rurales han crecido dentro de parámetros especiales, los cuales constituyen una identidad y hoy se están observando especialmente en el casco urbano, que existen en estos momentos formas en las estructuras físicas que no cumplen con la tipología y el código de urbanismo y construcciones del municipio, en estos diseños está ocurriendo una mezcla de la urbe y lo tradicional, perdiendo paulatinamente la armonía en las construcciones, las zonas aledañas al parque y a las instalaciones de la administración municipal se observa la conservación del patrimonio en la infraestructura de las viviendas, pero en la parte aledaña a la plaza de Mercado la identidad se está confundiendo entre estructuras prototipo ciudad, sin tener en cuenta la tradición.

7. ESTRUCTURA DE LA ORGANIZACIÓN ESPACIAL

En el contexto nacional los distintos ciclos de formaciones espaciales propuestos por Arpille, en donde la Ciudad, el pueblo, la aldea Colombianas expresadas las condiciones del contexto nacional, se desarrollan de lo simple a lo complejo por medio de la diversificación de sus funciones centrales, la modernización y crecimiento de su equipamiento urbano. Esto significa que cada Ciudad pueblo, ha experimentado cambios en las actividades urbanas ante el influjo de la modernidad procedente de la difusión de innovación que en la mayoría de los casos es debida a la influencia de un centro de mayor jerarquía.

Este proceso ha producido la mutación del pueblo a la ciudad de un período a otro, según Ocampo Urbano, el pueblo sufre las siguientes transformaciones para convertirse en ciudad Moderna no planificada:

- Crecimiento de la población y del área urbana significativamente.
- Se expande fuera de su emplazamiento original remontando obstáculos naturales, invadiendo laderas, montañas y otros.
- La armonía del plano inicial se altera anárquicamente.
- Se diluye la frontera urbano rural, aparecen áreas de transición.
- Desaparecen los ejidos Municipales. Son Urbanizados.
- El pueblo original se convierte en un barrio central.
- Aparecen nuevos usos del suelo.
- Desaparecen los solares, antiguas huertas caseras.
- Sube la densidad, se produce alto hacinamiento.
- En los suburbios aparecen parcelas de subsistencia.

- En las fueras a lo largo de las vías aparecen, bodegas, talleres, fabricas.
- Las colinas cercanas se colman de chircales, canteras y ladrilleras.
- Nace el grupo social anónimo. Se pierde la vida comunitaria.
- Surgen nuevos niveles o estratos sociales.
- Su complejidad con las relaciones de trabajo.
- Se estratifica el espacio urbano.
- Se liquida el mercado semanal.
- Se especula con el precio del suelo urbano.
- Se torna un espacio hostil peligroso, inseguro que requiere de rejas cercados y vigilantes.
- Al convertirse el pueblo en ciudad no planificada desaparecen los elementos culturales que le daban identidad a la localidad y surgen nuevos valores, otros son los nuevos elementos culturales que definen la nueva identidad

8. REFERENCIAS HISTORICAS

8.1 LOS ANTIGUOS EJIDOS

Según estudios realizados por el historiador Jaques April, en el libro **El Nuevo Reino de Granada** el autor plantea que las tierras suburbanas se repartían en ejidos que compartían un tipo de categorización según el uso del suelo: las dedicadas como áreas complementarias de los solares Urbanos, que por si mismos eran insuficientes para cultivar lo indispensable. Se anticiparon varios siglos a lo denominado cinturón verde tan preconizado actualmente como componente Urbano; las asignadas para las rentas, llamadas propias del Cabildo y finalmente las tierras destinadas a praderas de pastoreo que fueron de uso común.

Convenientemente las ambiciosas demarcaciones fueron estimuladas por una ordenanza de Felipe II que al respecto manda: “Los ejidos sean en tan competente distancia, que si creciere la población siempre quede bastante espacio para que la gente se pueda recrear y salir los ganados sin hacer daño”.

Pero tal vez la importante disposición no fue aceptada, por que 50 años después el cabildo expone públicamente, que por diversas obras públicas: “esta la ciudad pobre y consumidos sus propios, que son muy pocos, por que solo tiene la dehesa cerca de la ciudad que no pasa la renta de mil pesos plata corriente en cada un año”. Actualmente se define oficialmente como ejidos al conjunto de bienes fiscales y públicos del Municipio².

² concepto en foros del diplomado en prosectiva en la ciudad de Tunja.

8.2 AREAS O INMUEBLES DE INTERES CULTURAL

Se consideran inmuebles o zonas de interés patrimonial, aquellas que tienen una capacidad testimonial o documental dado su valor arquitectónico, paisajístico, histórico, cultural, antropológico y o religioso.

Tradicionalmente en los planes se considera solo los inmuebles de patrimonio Cultural localizados al interior de la Ciudad, pero es importante localizar aquellos que están fuera del área urbana, debido a que el proceso de expansión o de no valoración de estos inmuebles, representa una amenaza para su deterioro o desaparición, la identificación y la caracterización y de aquellas áreas e inmuebles que hayan sido declaradas o, que aún sin haber sido declaradas tengan el valor patrimonial con el fin de Garantizar su protección y conservación. Los principales elementos de valor patrimonial en el ámbito suburbano corresponden a las áreas de reserva indígena y arqueológica, áreas o accidentes Geográficos con una connotación para la identidad de la Ciudadanía.

Toda la zona alrededor del parque y el este mismo, incluyendo las viviendas ubicadas en la calle 5 principal como por la casa de la artesana muy respetada por sus obras en Bauche de Maruja Medina, entre otras, hacen parte de la lista de inmuebles que ameritan ser protegidos.

Además de la iglesia, el hotel municipal y el Puente Palo destruido por la inundación del río la Guaya hace algunos años y que es necesario restablecer y preservar, ya que representa un gran capítulo en la historia de las gentes de Tenza.

8.3 INMUEBLES ARQUEOLOGICOS Y RESERVAS MITICAS.

La historiografía, las crónicas y los documentos de la época colonial coinciden en otorgar una particular importancia a los asentamientos indígenas de Tenza.

Según investigaciones que se han desarrollado, en este asentamiento existían cercados y lugares sagrados como el cementerio Chibcha saqueado hace menos de 40 años en la vereda de Aposentos cuya tradición oral, según testimonios de los viejos y estudios antropológicos realizados, aún se conserva memoria de una buena cantidad de sitios culturales del pasado.

Las lagunas próximas a la escuela de Volcán, alrededor de las cuales se encuentra una gran riqueza cultural de mitos y leyendas indígenas y coloniales rescatados por tradición oral hasta nuestros días.

8.4 IDENTIFICACION CARACTERIZACION DE INMUEBLES NO DECLARADOS

8.4.1 ANTIGUO CEMENTERIO MUISCA

Ubicado en la Vereda de Aposentos, pero saqueado con fines de investigación, debe ser recuperado y protegido, declararlo como patrimonio cultural histórico, ya que es cuna de la formación de razas y regiones como esta.

8.4.2 HACIENDA LA VIÑA.

Inmueble con más de 150 años ubicada en la vereda de Aposentos, por el paso de la vía principal de esta vereda. El propietario de la finca está radicado en la ciudad de Bogotá, quién entregó la casa a vivientes, la señora Concepción Bohórquez, cuida la casa contribuyendo a su preservación, ya que ella tiene su habitación dentro del mismo predio de la casa colonial. Cuenta con servicios de agua y electricidad.

8.4.3 HACIENDA LA COLINA.

Inmueble ubicado en la Vereda de Chagatóque, sobre la vía principal de esta vereda que conduce a la vereda Quebradas. Su estructura levantada hace más de 120 años es buena, gracias a los cuidados del administrador de la hacienda, sus grandes y arquitectónicas instalaciones son utilizadas para corrales de ganado, cría de peces, cultivos agrícolas, cocinas y habitaciones. Su acogedor ambiente debido a al clima y a la excelente conservación de sus interiores la hacen el sitio ideal para descanso.

8.4.4 LOS CAMINOS REALES

Con tradición de cientos de años, por los que atravesaron miles de historias y personajes de la vida del municipio. La recuperación de su valor y patrimonio debe ser emprendida ya, pues allí se encuentran un gran potencial turístico para la región en la modalidad de ecoturismo, la comunidad requiere un proceso de sensibilización en torno al cuidado y mantenimiento de estos espacios tradicionales.

9. DEFINICIÓN DE LAS ÁREAS DE CONFLICTO POR INCOMPATIBILIDAD

Consiste en delimitar las áreas aledañas de influencia de los inmuebles o sectores identificados. Se toma generalmente una distancia de 500 metros a partir del perímetro del monumento. Esta distancia puede variar dependiendo de las condiciones geográficas del Lugar y de los valores paisajístico. El análisis por incompatibilidad de usos se realiza con base en la confrontación entre el mapa de localización de proyectos de infraestructura, el mapa de uso actual y tendencial del suelo.

Se consideran incompatibles todos aquellos usos Comerciales, industriales y miembros localizados en el área de influencia u ocupando directamente el inmueble. Lo que hasta ahora no se presenta pero, se debe tener en cuenta para evitar en un futuro poner en riesgo su preservación.

Para la recuperación del cementerio indígena, se debe tomar en cuenta la incompatibilidad actual por el uso del suelo, ya que el lugar no tiene ninguna restricción y por ello, las viviendas y cultivos presentados en sus alrededores están perjudicando este patrimonio. En el suelo urbano, la ubicación de la estación de servicio de gasolina, está muy cerca del área más habitada.

9.1 RELACIONES ESPACIALES DEL ENTORNO URBANO

En el municipio de Tenza existen polarizaciones de tipo comercial dadas especialmente en el sector urbano, como centro la plaza de mercado y los almacenes de diversos servicios, transporte en donde los vehículos se ubican para ser abordados por pasajeros hacia distintos destinos, de servicios sociales, públicos y financieros.

A sí mismo, las relaciones extra e intermunicipales son importantes, por que los territorios comparten y generan mutuamente relaciones respecto al entorno y organización en un contexto regional.

9.2 RELACIONES DEL ENTORNO URBANO - RURAL

El sector urbano es el polo de atracción interno ya que se caracteriza por tener mayor concentración de población, ya que aquí se reciben todas las relaciones de oferta y demanda de servicios, especialmente los pertenecientes a la economía dada en el municipio correspondiente al sector tres (comercio y servicios). El sector urbano es polo en cuanto en el se concentran los servicios especializados como: salud y educación, además de ser centro de relaciones comerciales en torno a la pequeña o mediana producción tanto agrícola como artesanal.

A su vez la zona rural sirve como productor de alimentos y artesanías, por ellos la interdependencia hace efectivas las relaciones entre sectores y servicios, esta relación está determinada por las necesidades al interior de los componentes y actores para producir bienes y servicios, (ver mapa 26).

9.3 RELACIONES ENTORNO INTERMUNICIPAL

En el municipio de Tenza existen relaciones dada la condición que le es propia por hacer parte de la región Valle de Tenza, y de la provincia de Oriente, y en estas relaciones existen polos que se podrían clasificar en dos polos principales:

9.3.1 Polos Primarios

- **UNIDAD GARAGOA**

El grado de influencia económica y social que ejerce este polo sobre el municipio de Tenza es evidente, la atracción ejercida por la oferta de servicios tanto a nivel educativo como de salud, según la encuesta realizada algunas veredas como Rucha, Valle grande reciben gran influencia de este municipio, y todas las relaciones tienen como centro Garagoa, no compran ni venden ningún producto en el casco urbano de Tenza, además tampoco se suplen del servicio del hospital local, esta última condición no es general ya que algunas familias que establecen de manera total relaciones comerciales, acuden al hospital local por que el carnet de salud, pertenece al régimen subsidiado del municipio de Tenza y este sistema no permite acceder a los servicios de consulta en otras poblaciones diferentes a las del contrato a menos que el paciente sea remitido para obtener un servicio especializado.

En el municipio de Tenza se cuenta con un centro educativo de secundaria pero el perfil de formación es comercial y de salud, por ellos los varones en su mayoría se desplazan hasta Garagoa para seguir su formación académica con otra clase de perfiles ofrecidos por los Institutos de educación en este municipio como son las diversas ramas en el sector industrial.

La posibilidad de tener servicios de medicina especializada y la atención y cobertura mayor para la atención hacen que a su vez los Tenzanos prefieran desplazarse a este municipio. Las mujeres de Tenza también se desplazan a este municipio a vender las artesanías.

- **UNIDAD LA CAPILLA**

La atracción y función de este municipio en torno a Tenza esta dada principalmente en los lugares de esparcimiento, ya que este municipio cuenta con discotecas y bares que son frecuentemente visitados por los jóvenes que en su municipio carecen de estos espacios de integración.

Además, las relaciones establecidas por este polo también están generadas a partir del mercado de artesanías y pequeños intermediarios y productores de insumos agrícolas que en este municipio son acogidos.

Es bien reconocido que el comercio en La Capilla tiene una movilidad mucho mayor que en Tenza. Allí es posible encontrar productos y servicios todos los días de la semana, toda esta relación también se presenta debido a la cercanía entre los dos municipios, algunas personas tienen su lugar de trabajo en La Capilla generalmente cultivos.

- **UNIDAD BOGOTA Y TUNJA:**

Por constituirse en centros de desarrollo son polos fuertes, que ejercen un atractivo por su multiplicidad de bienes y servicios ofrecidos además de la capacidad de absorber gran cantidad de mano de obra especializada o no, sin embargo estos se tornan como un centros de migración por la necesidad de capacitación en niveles superiores.

Las relaciones comerciales establecidas en estas unidades son de gran importancia para la región y el municipio, ya que los cultivos de pepino y tomate son transportados por intermediarios hacia estas ciudades.

9.3.2 Polos Secundarios

- **UNIDAD SUTATENZA**

La localización de este polo se da en el área de influencia de este municipio en los límites, ya que la cercanía también genera al igual que con el municipio de Garagoa un establecimiento de relaciones comerciales y de servicios, aunque en menor escala; las veredas de Mutatea y Valle grande abajo son quienes más generan relaciones internas con los dos municipios, el mayor atractivo está dado en dos servicios: educación porque Sutatenza cuenta con un programa de formación de secundaria con metodología semipresencial, lo que para los jóvenes trabajadores es una oportunidad, por que no dejan de lado labores agrarias y a su vez se capacitan y el servicio ofrecido por la vereda del Guamo que por su proximidad para la comunidad es mucho más fácil obtener el servicio de consulta y emergencias, que desplazarse hasta el hospital de Tenza que dista de la vereda 3 horas.

10. SALUD

Para el abordaje al área de salud, se debe tener en cuenta la visión holística e integral en la actualidad debe ser trabajada y abordada bajo estos principios por todos los profesionales y comunidad en general; responsables de velar por el logro del bienestar, objetivo del Sistema General de Seguridad Social en Colombia. Se han establecido metas desde el ministerio de salud con la consecución de recursos y estableciendo un modelo de seguridad social solidario para que todos los colombianos tengan el acceso a los servicios de salud, sin importar la clase social, (**mapa 28**).

Teniendo como punto de partida la ley 100 de 1993, busca fortalecer el sistema mismo, en especial la calidad, la cobertura y la participación en salud, en los niveles de atención, tratamiento, rehabilitación, promoción, prevención y educación; tanto en el régimen Subsidiado como en el contributivo.

El sistema de identificación de beneficiarios para programas sociales (SISBEN) es quien establece el estrato del grupo familiar y cada uno de sus miembros para identificarlos como personas sin capacidad de pago o no, para incluirlos en la selección realizada por el sistema de acuerdo a la puntuación obtenida, en el municipio ya se realizó la encuesta por segunda vez para mejorar posibles errores, sin embargo, los cupos ofrecidos y la puntuación dada sigue sin ser avalada al cien por ciento por la comunidad.

El municipio de Tenza cuenta con 2411 afiliados al sistema de seguridad social en el régimen subsidiado, teniendo un déficit de 20% esta población se le ofrece los servicios establecidos en el POS-S (Plan Obligatorio de Salud Subsidiado), (**tabla 3**) las empresas administradoras del régimen subsidiado o empresas solidarias de salud presentes en el municipio son las siguientes:

Tabla 3 Empresas Administradoras de Régimen Subsidiado en Tenza

EMPRESA	REGIMEN	Nº DE AFILIADOS
COMCAJA	Subsidiado	2084
UNIMEC	Subsidiado	80
SALUPCOOP	Subsidiado	151
ECOSMAR	Subsidiado	96
VINCULADOS	Asumidos por el municipio	2346
CAJA DE PREVISION SOCIAL	Contributivo	58
ISS	Contributivo	49

FUENTE: ESTE ESTUDIO

En el régimen contributivo que corresponde al sector educación y administración municipal.

La ley 100 dentro de sus principios de solidaridad, equidad y participación ha establecido en orden de prioridad, el acceso a grupos vulnerables de la población como:

Indigentes, Mujeres embarazadas y menores de un año, Viejos y Mujeres cabeza de familia

Teniendo en cuenta estos principios, el municipio con las diversas empresas solidarias de salud, o administradoras de salud han dado cupos en el régimen subsidiado a esta población con prioridad, sin embargo en las salidas de campo realizadas se encontraron viejos que no tienen acceso al servicio de salud, y ameritan, por encontrarse en condiciones lamentables de pobreza, las necesidades básicas insatisfechas, etc., hace necesaria el proceso continuo de

gestión de recursos para dar cobertura a toda la población con NBI, como es la meta del sistema de seguridad social para el año 2000.

10.1 EQUIPAMIENTOS EN SALUD

El Municipio de Tenza cuenta para la atención a la comunidad con el **Hospital de primer nivel San Vicente** ubicado en casco urbano, el cual presta los siguientes servicios, (ver capítulo Síntesis Diagnóstica Pág. 345):

- Consulta Externa, Atención Prenatal, Cáncer cuello uterino, Hipertensión, planificación familiar, Control de crecimiento y desarrollo, Orientación en salud, familiar y comunitaria, Odontología, Laboratorio clínico, Rayos X, Terapia física. Urgencias, Hospitalización.

Vinculado el siguiente personal profesional, técnico y auxiliar:

Figura 1 Personal adscrito al hospital de Tenza

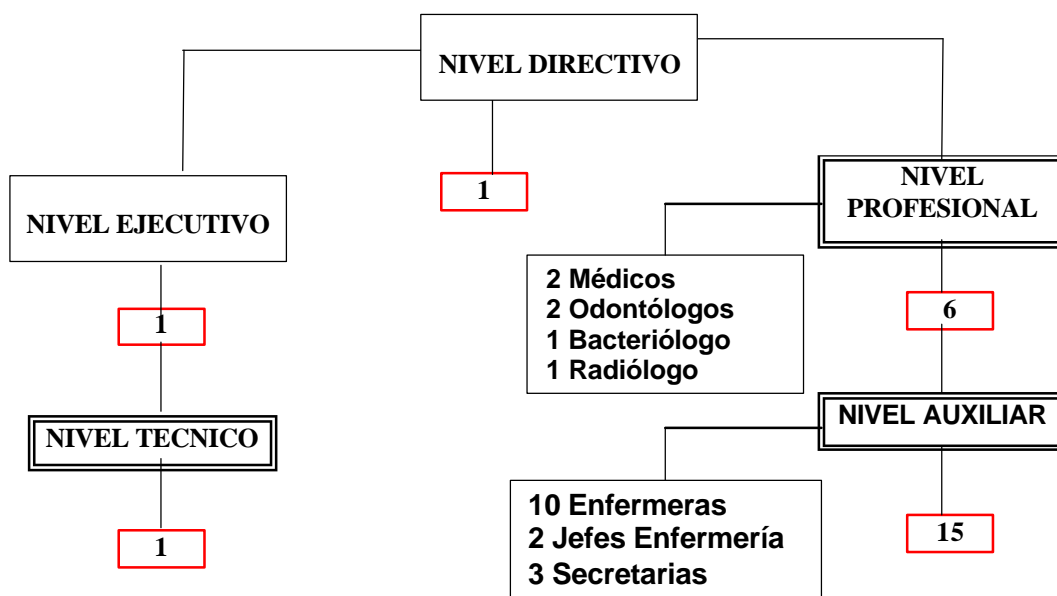

FUENTE: ESTE ESTUDIO

El cuadro que contiene número. Cantidad de cargos en el área correspondiente.

Sin embargo, el municipio no cuenta con infraestructura de centros de salud en el área rural, excepto en la vereda de Barzal cuenta con una construcción que se hizo con el fin de ser utilizado como para la salud. Infraestructura vital para el derecho al acceso a salud y como meta en el logro del bienestar, por ende la

necesidad de empezar a gestionar recurso para esta clase de equipamientos sociales.

La presencia de conductas y tradiciones forman en la comunidad paralelamente con la búsqueda de un equilibrio en caso de enfermedad, se acude a la medicina tradicional natural, que algunos casos da excelentes resultados; pero en personas con enfermedades crónicas, es necesario la intervención de la ciencia para recuperar el derecho de todo ser humano a la salud.

También existe una cultura mítica hacia la salud y se acude a personajes que durante décadas han logrado una credibilidad en el uso de sus métodos como:

- Brujos, Hierbateros, Sobanderos.

La atención, por parte del Hospital y su recurso humano. En cuanto al trato del paciente, existen deficiencias en la comunicación con el paciente, no se les explica ampliamente, las causas, consecuencias de las enfermedades presentadas; pero no se tienen observaciones colectivas en cuanto al trato humano, se presentan esporádicamente algunos llamados de atención a los usuarios, que según ellos obedece a la incapacidad de un trato justo y de respeto hacia ellos (ver tabla 4).

La modalidad de acceso a citas médicas, que si bien es cierto, este mecanismo de los “fichas” cumple una función de control no sólo del orden de llegada y capacidad de pacientes, sino además de no disparar consultas innecesarias. La comunidad no se siente satisfecha con esta metodología, por que en repetidas ocasiones, viejos, o niños cumplen largas jornadas de espera para obtener la atención y se les dice que no alcanzaron turno, y es necesario regresar hasta tres o cuatro veces para acceder a la consulta.

No se tiene un cupo de preferencia para el sector rural, teniendo en cuenta las dificultades de desplazamiento, por distancias, condiciones de físicas; en especial con menores o viejos.

Por lo anterior es necesario pensar en otra metodología para implementar la calidad en el servicio, pensando en extensión de horarios, optimizar el recurso humano, o cambio total del sistema de los fichas.

En el nivel de promoción y educación, existe un vacío generalizado, ya que no se han realizado hasta el momento, talleres de promoción y prevención de enfermedades como IRA, EDA, entre otras; además de temáticas como el maltrato intra-familiar, autoestima, primeros auxilios, participación en salud, contenidos del POS y POS-S (Plan Obligatorio de Salud – Subsidiado); alcoholismo y fármaco-dependencia, entre otros.

Se carece de un profesional, que asuma esta clase de trabajo comunitario, y que esta contemplado dentro de los servicios que se deben ofrecer a los beneficiarios de salud.

Todo esta deficiencia se podría canalizar a través de la Junta Local de Salud, que por ley debe ser implementada en todos los municipios, porque a través de ella se implementan los comités de participación social en salud, asociaciones de usuarios, veedurías.

La baja capacidad institucional de ofrecer para asumir la totalidad de responsabilidades es reconocida por los actores de la salud en el municipio como oportunidad para reorientar bajo esta conciencia, el manejo autónomo sectorial, es importante dar agilidad a los procesos de certificación en salud.

Las oportunidades y fortalezas con que se cuentan para compensar las deficiencias están ubicadas especialmente con el recurso humano, su capacidad y profesionalismo. Se deben pensar no sólo en la ejecución de programas y proyectos que mejoren la calidad del servicio del cliente externo, sino además del cliente interno (personal de salud), por que son ellos los responsables directos pero para que sean eficientes se les debe proporcionar también la oportunidad de desarrollar las labores en un ambiente sano, con un clima laboral excelente, rescatando los espacios de diálogo y concertación mutuo en pro de la calidad.

La complejidad en los requisitos y dificultades que tiene la administración para contar oportunamente con las cuentas por parte de las instituciones y empresas que trabajan en torno a la salud del municipio, debe ser socializada con el fin de disminuir y sanear situaciones que se vienen presentando especialmente, con las facturaciones realizadas para las empresas administradoras de salud. Otra oportunidad para mejorar la salud en el municipio es la puesta en marcha del PAB que está en su etapa de diseño e implementación.

Algunas observaciones e inquietudes puntuales pero que se hacen unánimes en todas las veredas son:

- La inexistencia de una unidad ambulatoria de emergencias.
- No dotación completa de la farmacia y seguramente debido a esto se presentan inconvenientes de tipo de relaciones interpersonales por parte de la comunidad y la persona encargada.
- La inadecuada dotación del servicio de odontología, que afecta a que este servicio sea prestado con eficiencia.
- Acceso a servicios especializados como: optometría y otorrinolaringología.

- Pocas jornadas de salud, una por año en las zonas rurales.
- Inexistencia de oficinas de las empresas de salud a escala municipal, en especial ECOSMAR y SALUCOOP de tal manera que no existe un espacio adecuado que sirva como canal intermediario entre la empresa y los usuarios.

10.2 TASA DE CRECIMIENTO

En el hospital de primer nivel no se registra esta estadística pero en el año anterior se atendieron 80 partos y 114 mujeres en control prenatal.

10.2.1 MORBILIDAD

La tasa de morbilidad se lleva a cabo en el hospital de San Vicente, en la oficina de estadística; algunas tasas como la de nacimientos no se lleva por ser un hospital de primer nivel, (**Tabla 5**).

10.2.2 MORTALIDAD

No se realiza como tal la tasa de mortalidad, se lleva a cabo un registro por parte de la morgue con los certificados de defunción, (**Tabla 6**).

Tablas 4. Salud Hospital Municipio de Tenza.

CODIGO	DIAGNOSTICOS	0 AÑOS	1 a 4 AÑOS	5 a 14 AÑOS	15 a 44 años		45 a 59 AÑOS	60 Y Más AÑOS
					HOMBRE	MUJER		
401	Hipertensión esencial				3	8	28	56
460	Rinofaringitis Aguda (Resfrío común)	8	27	15		3	5	2
521	Enfermedades de los tejidos dentarios duros			7	11	11	6	3
9	Infección intestinal mal definida (EDA)	5	7	5	5	4	4	6
428	Insuficiencia Cardiaca	1	1				1	30
599	Otros trastornos de la uretra y el aparato urinario		2	2	1	13	3	8
496	Obturación crónica de las vías respiratorias						5	21
	no clasificadas							
493	Asma	1	5	6	1	6	3	3
715	Osteoartrosis y trastornos afines						3	19
129	Parasitosis intestinal sin otra especificación		5	6	2	4	2	1
DATOS DIFERENTES A LAS ENFERMEDADES O TRAUMATISMOS								
V22	Embarazo normal					69	1	
V70	Examen médico general		1	25	7	26	5	4
V20	Control de la salud del lactante o el niño sano	11	22	1				
V25	Atención anticonceptiva					12		
V76	Examen especial para la búsqueda de tumores malignos			1		8	2	
GRAN TOTAL GENERAL DE CONSULTAS		40	123	156	92	330	141	284

Fuente: Oficina de Estadística Hospital San Vicente de Tenza.

Tablas 5. Morbilidad por Egresos Hospitalarios Municipio de Tenza

CODIGOS	DIAGNOSTICOS	0 AÑOS	1 a 4 AÑOS	5 a 14 AÑOS	15 a 44 años		45 a 59 AÑOS	60 Y MAS AÑOS	GRAN TOTAL
					HOMBRE	MUJER			
428	Insuficiencia cardiaca congestiva						2	39	41
401	Hipertensión Esencial				4	1	5	17	27
499	Otros trastornos de la uretra y del aparato urinario		1		1	11	2	11	26
682	Otras celulitis y abscesos		1	4	4	4	4	8	25
496	Obstrucción crónica de la vías respiratorias						1	22	23
	no clasificadas								
485	Bronconeumonía organismo causal no especificado	5	12	1		1	1	2	22
493	Asma		9	2	1	1	3	6	22
9	Infecciones intestinales mal definidas		2	2	1	1	1	14	21
780	Síntomas generales		5	3	4	2	3	4	21
789	Otros síntomas relacionados con el abdomen y la pelvis		1	3	2	6	4	3	19
61	Dengue						1		1
DATOS DIFERENTES DE LAS ENFERMEDADES O TRAUMATISMOS									
650	Parto en condiciones completamente normales					50			50
V25	Atención anticonceptiva					3			3
V61	Otras circunstancias referente a la familia					3			3

Fuente: Oficina de Estadística Hospital San Vicente de Tenza.

Tablas 6. Mortalidad por Certificados de Defunción

DIAGNOSTICOS	Nº de Orden	0 Años	1 a 4 años	5 a 14 años	15 a 45 años		45 a 59 años	60 y + años	Total General
					Hombre	Mujer			
Infarto agudo de miocardio	1							8	8
Enfermedad cerebro bascular	2							5	5
Accidente cerebro bascular	3							4	4
Insuficiencia Respiratoria	4						2	2	4
Insuficiencia Cardíaca congestiva	5							3	3
Síndrome de dificultad respiratoria	6						1	2	3
Desequilibrio hidroelectrolítico	7							2	2
Insuficiencia renal crónica	8							2	2
Síndrome convulsivo	9		1				1		2
Paro cardiorrespiratorio	10							1	1
TOTALES			1	1	1		6	39	48

Fuente: Oficina de Estadística Hospital San Vicente de Tenza.

11. EDUCACION

En el municipio de Tenza se cuenta con una oficina de dirección de núcleo, doce escuelas rurales y una urbana, un colegio de educación secundaria. Cuentan con un total de 58 docentes los cuales trabajan en el área rural y urbana (el estado físico de algunas escuelas se encuentra en mal estado como se menciona en el numeral correspondiente al estudio geológico), (**mapa 29**).

Los programas ofrecidos por parte de la Secretaria de Educación De Boyacá son:

11.1 Educación no Formal y Educación Formal

Los indicadores en el sector educación están dados en los siguientes datos (**Tabla 7 y 8**).

COBERTURA

- **Preescolar:** $TEB = (44 / 409) \times 100 = 10.75\%$
- **Básica Primaria:** $TEB = (589 / 565) \times 100 = 104.25\%$
- **Básica Secundaria:** $TEB = (371 / 720) \times 100 = 51.52\%$

EFICIENCIA ADMINISTRATIVA

Relación Alumno / Docente

- **Preescolar** $44 / 3 = 17\%$
- **Básica Primaria** $589 / 38 = 15.5\%$
- **Básica Secundaria y media** $371 / 20 = 18.55\%$

En el municipio el sector educativo debe actuar en coordinación con la administración municipal en el PEM (Plan Educativo Municipal), para ello ha creado estrategias de acción y objetivos propuestos para lograr la formación de “seres humanos íntegros” para ello el accionar va orientado en cuatro aspectos que hasta hoy son preocupación de toda la comunidad educativa:

- **Comportamiento Social de los Educandos.**

Esta preocupación surge a partir de la identificación de la pérdida de valores tanto familiares como sociales en los menores, la ética es una filosofía echada al más olvidado de los rincones, la educación tiene varios escenarios y es preciso integrarlos de manera efectiva, por ende la socialización debe ser dada en el mejor de los ambientes, para que los menores tengan bajo sus principios y valores el respeto, la tolerancia, el amor propio, sentido de pertenencia hacia sus ancestros y tradiciones.

- **Participación de la Comunidad**

En la que todos los actores locales actúen en función del desarrollo integral de los educandos, teniendo en cuenta la realidad de su contexto, es vital tener en cuenta la vocación del municipio; para que en este sentido se direcciona la educación impartida en los establecimientos educativos, potencializando las cualidades y oportunidades de los menores a través de proyectos integrales en pro del mejoramiento de la calidad de vida de los habitantes de la comunidad.

- **Calidad del Docente**

El cuerpo docente del municipio, tiene como oportunidad y fortaleza la preparación de algunos docentes que han continuado su formación profesional en postgrados.

Sin embargo, es necesario optimizar este recurso, además de estar en permanente evaluación, las cuales ya están siendo practicadas con el objetivo de auto-evaluar su eficiencia como docentes.

Existen problemas de aprendizaje en algunos menores, por lo cual los docentes a su cargo, no cuentan con la preparación especializada en este tipo de casos y estos menores que requieren un proceso especial y particular en el proceso de aprendizaje, carecen de esta oportunidad por que no cuentan con el especialista en esta área.

- **Formación de Padres**

En el proceso de enseñanza - aprendizaje es necesario aunar los esfuerzos, las voluntades y las acciones en un sentido común. De manera que el menor encuentre reciprocidad y equilibrio en su proceso de formación dada en esta etapa de socialización, en la cual los seres humanos adquieren costumbres, habilidades y destrezas para su desempeño en las siguientes etapas de la vida.

Por ello la escuela de padres, es una propuesta de educación integral, los padres en muchas ocasiones, desconocen la manera de actuar frente a sus hijos, la carencia en orientación integral, que fortalezca la etapa de formación tiene como

resultado el maltrato al menor, quien es directo afectado por esta clase de acciones, los maestros y padres; en esta propuesta desean actuar bajo los mismos parámetros de respeto y formación en valores, para estos menores que hoy tienen un comportamiento social inadecuado.

- **Mejorar el Nivel Intelectual de la Población Estudiantil**

La calidad de la educación impartida juega aquí un papel fundamental, pero la disposición de los menores y su interés hacen que los esfuerzos no sean en vano, las acciones conjuntas entre padres y maestros por mejorar las condiciones y las formas de aprendizaje, no obtienen éxito si los menores no aportan su voluntad e interés.

Sin embargo, los profesionales de la educación tienen en esta tarea propuesta un reto diario de mejorar y ahondar en las debilidades para convertirlas mediante el proceso de enseñanza en una oportunidad, la calidad de la educación, la metodología empleada debe ser constantemente renovada para que los educandos logren llegar al objetivo de mejorar el nivel intelectual.

- **Educación No Formal.**

En la actualidad la única institución de educación no formal presente en el municipio de Tenza es el Cedeboy, el cual presta sus servicios en el Colegio Nacional de Promoción Social en horarios nocturnos, extiende sus servicios a nivel de educación secundaria comprendiendo curso de 6° a 10° y grado 11° en periodos comprendidos de seis meses por ciclo.

Este programa que se nutre con recursos del municipio en un 50 % y del departamento en parte igual beneficia a un total de 56 estudiantes.

Tabla 7. Alumnos Matriculados al Inicio del Año Lectivo por Nivel y Grado, (Según edad, sexo edad simple y repitentes del año 1998)

SECTOR OFICIAL RURAL Y URBANO																			
SEXO		Educación preescolar			Educación Básica Primaria						Educación Básica Secundaria					Educación Media			
	Total	Pre-jardín	Trans. grado 0	Total	1	2	3	4	5	Total	6	7	8	9	Total	10	11	12	13
Total general	567	0	74	74	122	126	106	103	110	267	80	76	66	45	92	44	48	0	0
Total Hombres	306	0	38	38	70	69	60	51	56	109	35	38	22	14	28	17	11	0	0
Total Mujeres	261	0	36	36	52	57	46	52	54	158	45	38	44	31	64	27	37	0	0
Total matríc. Municip.	567		74	74	122	126	106	103	110	267	80	76	66	45	92	44	48	0	0
Total repitentes o reincidentes					31	18	5	4	1	3	11	9	2						

Esquema de Ordenamiento Territorial, 1999. Municipio de Tenza, Boyacá.

Tabla 8. Estadística de Alumnos y Docentes del Municipio de Tenza (Boyacá)

PRIMARIA									SECUNDARIA								
N.	INSTITUCION	0º	1º	2º	3º	4º	5º	Sub-total	6º	7º	8º	9º	10º	11º	Sub-total	Gran Total	Número Docentes
		N.A	N.A	N.A	N.A	N.A	N.A		N.A	N.A	N.A	N.A	N.A	N.A			
1	APOSENTOS			3	1	2	3	9								9	
2	BARZAL	8	27	6	14	7	6	68	4	9					13	81	
3	CORA QUIQUITO	8	5	2	6	5	4	30								30	
4	CHAGUATOQUE		2	1	5	2		10								10	
5	ERNESTO ROA GOMEZ		13	10	8	7	6	49								93	
6	HUMBERTO AVILA MORA	9	8	9	12		12	50	9	2	10				21	83	
7	I.N.P.S.								68	55	53	68	35	42	321	321	19
8	MUTATEA		3	5	1	4	1	14									
9	QUEBARADAS		8	2	2	1	2	15									
10	RESGUARDO		4	3	1	5	3	16									
11	RUCHA	4	11	5	11	7	13	51									
12	URBANA MIXTA	41	35	36	58	47	47	264									
13	VALLE GRANDE ARRIBA		4	5	2	1	1	14									
14	VOLCAN		4	4	3	2	2	17									
***15	CENTRO ARTESANAL																
	TOTALES	75	124	91	124	93	100	607	81	66	63	68	35	42	355	973	58
	TOTALES ZONA RURAL:	NUMERO DE ESTABLECIMIENTOS: 12				NUMERO DE ALUMNOS:			388		NUMERO DE DOCENTES: 25						
	ZONA RURAL:	NUMERO DE ESTABLECIMIENTOS: 2				NUMERO DE ALUMNOS:			585		NUMERO DE DOCENTES: 32						

NOTA: Funciona un CEDEBOY con educación formal de adultos adscritos al colegio con 53 estudiantes.

11.2. IDENTIFICACION DE PROBLEMAS

11.2.1 BAJA CALIDAD DE LA EDUCACION

Causada por:

- Falta de capacitación de docente.
- Insuficiente dotación de centros educativos.
- Falta de compromiso de los padres de familia y algunos docentes.
- Poca dinamización del PEI.
- Recurso humano especializado mal aprovechado.
- Currículo no ajustado al medio.
- Poca profundidad investigativa en ciencia y tecnología.
- Promoción de estudiantes con conocimientos superficiales.
- Bajo nivel nutricional de salubridad en la población infantil.
- Influencia negativa de los medios de comunicación en los procesos de formación.

11.2.2 COBERTURA

Causada por:

- Establecimientos y docentes subutilizados (área rural).
- Deserción por falta de interés y motivación.
- Incompatibilidad docente y comunidad.
- Falta programas de alfabetización de adultos.
- Falta apoyo con características especiales y cualidades excepcionales.
- Desorganización de la educación formal y no formal.

11.2.3 EFICIENCIA

Causa:

- Falta dinamización y ejecución del PEI
- Espacios físicos inadecuados: aulas, campos deportivos, parque infantiles, huerta escolar, etc.
- Deficitario funcionamiento del CREM y los CRA

11.2.4 FALTA DE PARTICIPACION COMUNITARIA

Causa:

- Falta de liderazgo y motivación

- Poco compromiso de la comunidad con la dinámica escolar
- Poca metodología para la organización
- Crisis en la familia
- Falta de comunicación

Dentro de los indicadores se muestra un índice de deserción escolar, pero es necesario ahondar en este ausentismo, por que este año se han presentado casos merecedores de una atención especial, en las veredas de Valle grande abajo en donde 15 menores han abandonado su capacitación intelectual, de igual manera en Barzal.

11.2.5 POTENCIALIDADES

- Existe Plan Decenal
- Junta Municipal de educación funcionando
- Aprovechar el recurso humano especializado
- Se está perfeccionando el P.E.M
- Autoridades comprometidas con la educación
- PEI en todas las instituciones educativas
- Existe CREM Recursos humanos suficientes pero mal distribuidos
- Existen programas de educación no formal; Cedeboy y S.A.T
- Se está implementando la Posprimaria
- Hay un centro artesanal
- Existe el PEI
- Presupuesto para educación
- Posibilidades de cofinanciación
- Existen las Juntas de Acción comunal, Consejos directivos y Asociación de padres de familia.
- Existe la JUME
- Existe la dirección de núcleo educativo³

12. RECREACION Y DEPORTE

En el municipio actividades de esparcimiento y recreación son centradas a través del sector educación, en el ámbito interno, pero no se cuenta con la iniciativa conjunta de integrar a la comunidad en el aprovechamiento del tiempo libre, de una manera sana, que contribuya a la salud física y emocional de los habitantes. Se está implementando un comité de Cultura, Recreación y deportes adscrito al Consejo Municipal de Protección a la familia con el objetivo de promover y organizar jornadas de integración en torno a los deportes y recreación.

³ Fuente: PEI Municipio de Tenza. Dirección de núcleo

Los escenarios o infraestructura con que se cuenta a nivel del casco urbano y en el rural tienen un cubrimiento que alcanza el 100% pero algunas veredas como Quebradas, Valle grande arriba entre otras requieren un mejoramiento y adecuación de su infraestructura.

13. SERVICIOS SOCIALES COMPLEMENTARIOS

13.1 CENTRO DE BIENESTAR DEL ANCIANO

En el municipio de Tenza se cuenta con la posibilidad de atender a los viejos abandonados por sus familias o entregados por estas, un total de 42 viejos reciben la atención por parte personal adscrito al hospital local.

Para su sostenimiento cuenta con donaciones de la comunidad y aportes del municipio a través del hospital, pero en este momento atraviesa por una dura crisis financiera. Algunos ancianos atendidos son subsidiados por el fondo de REVIVIR de la Red de Solidaridad Social, pero otros adeudan sumas considerables. Este centro requiere adecuación de sus instalaciones, asignación de presupuesto o gestión para su sostenimiento, abrir más cupos pero con los debidos recursos humanos y físicos. Implementar la sala de terapia ocupacional y fortalecer el personal de atención a los viejos con una gerontóloga a su cargo.

13.2 BIBLIOTECA MUNICIPAL

Para este servicio se cuenta con una biblioteca pública ubicada en la calle 5. Allí funciona un taller infantil todos los viernes, en el que los niños del sector urbano, tienen un espacio de sala de cine, caja viajera (jornadas por veredas) y sala de lectura infantil, (**mapa 33**).

Esta actividad está a cargo de la bibliotecaria quien además presta accesoria a los estudiantes para ubicar los textos deseados para consulta, tiene gran acogida entre los estudiantes este servicio porque mensualmente tienen en promedio 350 consultas. Además la sala de lectura y televisión es frecuentemente utilizada como salón de reuniones comunitarias. Este servicio requiere entre otros, actualización de textos y material bibliográfico, material didáctico dotación de sillas individuales y mejoramiento de la planta física.

13.3 SERVICIOS RELIGIOSOS:

CEMENTERIO. Ese lugar elegido por los habitantes del municipio, en este momento ya ha alcanzado los límites de la zona residencial en su entorno, gracias a la colaboración y trabajo comunitario su mantenimiento es satisfactorio, las gentes visitan a sus muertos especialmente los días domingos. requiere para su embellecimiento obras civiles (**mapa 33**).

IGLESIA. El templo está ubicado en el parque principal de Tenza, próximo al hotel municipal, Tenza fue elegida parroquia en 1778 y en 1702 se registran los primeros bautizos, (**mapa 33**).

Las primeras campanas de origen suizo, hoy ya no existen, hecho que lamenta la comunidad entera, pues estas campanas eran consideradas como patrimonio de la región, por que su sonoridad era difundida hasta las zonas rurales y en 1985 se abrieron, teniendo que dar paso a un juego nuevo con las que en la actualidad se cuenta. Se celebran eucarísticas todos los días y los domingos como cumplimiento de su deber moral los Tenzanos acude en diferentes horarios. La parroquia cuenta con un sacerdote de tiempo completo, y la presencia de comunidades religiosas femeninas encargadas de áreas de salud y educación.

El sacerdote se desplaza a las veredas para realizar asambleas y celebraciones eucarísticas.

13.4 PLAZA DE TOROS

Utilizada en fiestas patronales, como espacio público, para jornadas taurinas que cuentan con gran acogida y aceptación por parte de la comunidad. Ubicada alrededor de la plaza de mercado. Requiere mantenimiento y mejoramiento de su infraestructura.

13.5 MATADERO

Está ubicado a 1 Km. de la zona de mayor concentración de población, a su alrededor, hay construcciones de viviendas. No cuenta con una tecnología apropiada para el degüello, este sistema es precario y no cumple con las debidas normas de seguridad e higiene. Este servicio tiene un horario limitado en el municipio, ya que sólo es posible el comercio de carne el día sábado, día en que Tenza tiene su mercado.

13.6 BOMBEROS Y SOCORRO

El municipio carece del cuerpo de bomberos en caso de una emergencia de se debe acudir a unidades de atención en municipios aledaños como Garagoa.

En Tenza no operan grupos como la defensa civil, o cruz roja es necesario compensar esta deficiencia con la implementación de promoción y educación en salud, sonde se le dé la oportunidad a la comunidad de aprender primeros auxilios.

El comité de prevención de desastres que empieza a fortalecerse e integrarse por todos los sectores y actores sociales inmersos en el municipio es una oportunidad para establecer una unidad de servicio comunitario en esta área.

13.7 PLAZA DE MERCADO, CENTROS DE ABASTECIMIENTO Y DE ACOPIO

La plaza de mercado ubicada sobre la carrera 5 próxima a la plaza de toros, lugar de mayor atractivo, y polo de atracción interna e intermunicipal porque vendedores e intermediarios de otros municipios como Guateque y La Capilla vienen a establecer sus relaciones comerciales en esta plaza, los días sábados; el servicio se presta con la instalación de pequeños puestos improvisados en el suelo de alimentos, plantas y a los alrededores de la calle se ubican también vendedores ambulantes con mercancías de toda clase.

Las tiendas que existen son utilizadas para abastecimientos de insumos familiares, entre otros almacenes donde se encuentra artesanía, ropa, insumos agrícolas entre otros, tienen la mayor concentración de población por ejercer mayor movilidad en el municipio.

Se carece de un centro de acopio en el municipio.

13.8 DROGUERIA

Este servicio es prestado de dos maneras en el municipio: Farmacia administrada por el Hospital local, en donde las personas afiliadas a cualquier entidad prestadora de salud puede obtener su droga. Las droguerías públicas en el municipio tienen una gran deficiencia y no prestan el servicio todos los días los horarios restringidos, la atención se da principalmente los fines de semana.

13.9 BANCO AGRARIO DE COLOMBIA

Cuenta con una oficina ubicada en la carrera 5, presta atención al público entre semana, los campesinos piden que sean rehabilitados los préstamos para cultivos, agilizados trámites y en general se encuentran satisfechos con la atención por parte del personal que labora en el Banco.

14. SERVICIOS PUBLICOS DOMICILIARIOS

Esta información se complementa en las paginas 310 a 315 del presente estudio.

14.1 ACUEDUCTOS

14.1.1 Acueductos Rurales

Existen acueductos en la zona rural pero estos no abastecen a toda la población, no tienen tratamiento para ser de consumo humano; además de esta deficiencia el problema se agudiza con la relación antrópica a que son expuestos, malos manejos con el tratamiento recibido para uso agrícola, los agroquímicos y los

utensilios adjuntos, son mezclados con agua, por ende, la misma forma en que se utilizan para consumo humano se le da para uso agrícola, (**mapa 30**).

Algunas mujeres se encargan de la dura labor de transportar el agua desde largas distancias, en vasijas.

Otro problema presentado es que los aljibes no tienen la capacidad suficiente para más de tres familias en el mejor de los casos, y en un 95% de los aljibes son utilizados por animales que llegan hasta allí, no solo para el consumo del preciado líquido dejando a su paso excrementos que van a dar a los aljibes, además en las fincas vecinas o en las mismas fincas productoras de tomate o fríjol bolo rojo en especial que se utilizan en grandes proporciones agroquímicos, las lluvias arrastran hasta los nacederos, pozos, quebradas y aljibes los residuos de estos tóxicos, (En el ítem **Aspectos Físicos** "Aprovechamiento del Recurso Hídricos" se presenta la forma y tiempo de captación del recurso agua), (**mapa 34**).

La ausencia de jornadas ecológicas, con el sentido de preservación de los reservorios, nacederos, quebradas, y en fin de los recursos naturales, en general de los recursos hídricos.

La quebrada La Quiña abastece a 5 veredas (Barzal, Cora Grande, Cora Chiquito, Aposentos y Volcán) y al casco urbano con un acueducto construido al rededor de su cause, no tiene tratamiento lo que hace que las aguas de consumo humano no son potables, esta deficiencia está próxima a ser superada con la construcción y operación de la planta de tratamiento.

Sin embargo, se deben poner medidas de control en torno a su uso y manejo, por que se están presentando inquietudes por parte de las comunidades, en cuanto a la reglamentación de criaderos de porcinos que en las veredas de Cora Grande y Cora Chiquito, no cuentan con tecnificación y están siendo focos altos de contaminación de esta agua, (ver Tablas 12, 13).

14.2 ELECTRICIDAD

En este servicio se ha presentado irregularidades en la continuidad del servicio en algunas veredas, según la comunidad los apagones son frecuentes, y en especial se presentan por algunos transformadores no cuentan con la capacidad suficiente para los usuarios beneficiados, y en ocasiones se ha solicitado el cambio de transformadores y no se cuenta con estos existe en almacén, de manera que familias se han quedado sin el servicio de energía eléctrica hasta por un período de tiempo de treinta días.

Los usuarios de los servicios se quejan de las tarifas que sobrepasan los costos y se han facturado erróneamente porque las cuentas se duplican o triplican en los mismos períodos de consumo.

El mantenimiento a los transformadores y a las redes en general, no se está haciendo, existe un funcionario en el municipio encargado de la atención y entrega de las facturas que para el caso rural son trimestrales, en general, la percepción que se tiene por parte de la comunidad es de lo inmediato, si se reporta alguna anomalía o falla en la red se hacen presentes, pero no para hacer mantenimiento periódico de las redes.

Existen 148 familias que no cuentan con el servicio de electricidad domiciliaria, y aseguran su inconformismo con la tramitología para el acceso, además de los altos costos, para obtener la red, para familias de escasos recursos es muy difícil acceder a este servicio.

La prioridad, para tomar decisiones inmediatas, en esta área está relacionada con el mantenimiento de la red que incluye el cambio de postes en las diferentes veredas, en especial en las veredas de Chaguatóque, Cora Grande, Cora Chiquito, Barzal y Resguardo, (**mapa 31**).

14.3 TELECOMUNICACIONES

La carencia de equipamientos en el sector rural de teléfonos tanto de servicio comunitario como domiciliario es una necesidad apremiante, ya que para comunicarse deben desplazarse hasta el casco urbano, hasta las oficinas o centros de atención de Telecom única empresa que presta el servicio en el municipio, de manera que están desprotegidos en caso de una emergencia en salud, seguridad, o desastres naturales.

En el sector urbano existe una cobertura al 100%, sin embargo, es preciso anotar que los usuarios han tenido que extender las redes desde las cajas principales por que están ubicadas alrededor de todo el centro y en los demás sectores no. Telecom tiene un total de 300 usuarios todos en el sector urbano, dos oficinas de servicio comunitario: Central y SAI, (**mapa 36**).

La comunidad tiene varias inquietudes respecto al acceso del servicio de teléfono, y pide se hagan estudios de cobertura con otras empresas prestadoras y administradoras de estos servicios. No se cuenta con una emisora comunitaria, que recepciones las inquietudes de todos los habitantes. La señal de medios masivos de comunicación como televisión y radio son muy deficientes, la comunidad sugiere colocar una antena en los alrededores del municipios para mejora esta deficiencia, en la actualidad se cuenta con una antena parabólica de carácter privado, pero en la actualidad no presta el servicio con eficiencia.

1.4.4 ALCANTARILLADO

La construcción de pozos sépticos se da en algunas casas del área rural donde el estado ha auxiliado a familias de escasos recursos, o de familias que por sus propios medios se han abastecido de esta clase de servicio, pero se presenta la característica, en algunas ocasiones de que estas construcciones están siendo manejadas por personas que no cuentan con la capacidad técnica para hacerlo y el diseño y construcción no cuentan con parámetros que aseguren la calidad y la eficiencia de esta clase de equipamientos, (**mapa 32**).

Todos los desechos tienen como destino final los ríos y quebradas que van al paso de las veredas y poblaciones vecinas, ocasionando un deterioro y contaminación.

En el sector urbano se cuenta con un alcantarillado realizado décadas anteriores, pero algunos sectores dentro de este, como el barrio La Inmaculada no tiene el 100% de cubrimiento de este servicio, se da en la carrera principal pero no por las calles, y las familias tienen serios problemas con sus desechos sólidos.

En el municipio no hay tratamiento de aguas residuales, convirtiéndose en una problemática seria y a la cual se debe dar solución inmediata, por que algunas estructuras especialmente las casas ubicadas desde la carrera 5 hasta la carrera 7 tienen permanentes infiltraciones lo compromete seriamente la estabilidad del suelo y las estructuras, (**mapa 34**).

14.5 ASEO PÚBLICO

El sistema de recolección de basuras se presta en la zona urbana del municipio, dos veces por semana; la disposición una vez del proceso de recolección realizada en un vehículo del municipio, se lleva a cabo en un botadero ubicado en la veredas de Cora Chiquito, sobre la vía que conduce al municipio de Garagoa, la producción semanal de basuras sobrepasa las 4 toneladas, la recolección se efectúa los días martes y jueves en volquetas de propiedad del municipio.

Esta disposición no se hace con las debidas normas de higiene o saneamiento, ocasionando un problema ambiental por contaminación del espacio hídrico y de la cuenca del río la Guaya, trayendo como consecuencias proliferación de animales y enfermedades.

Los habitantes de estos sectores, desean poner un alto a esta situación, con la colaboración de la administración actual, se está gestionando la posibilidad de hallar un terreno adecuado para esta clase de servicios en el municipio o con otros municipios en convenio.

El reciclaje de las basuras es ínfimo, aprovechándose únicamente los recipientes de vidrio para ser vendidos a la empresa Peldar, S.A., por medio de una ONG. de carácter local “**Cabildo Verde**”.

15. SERVICIOS ADMINISTRATIVOS:

15.1 SEGURIDAD CIUDADANA Y AUTORIDADES DE POLICÍA

El territorio de Tenza se caracteriza por ser tranquilo, en donde aún los conflictos de orden público son lejanos.

Las comunidades manejan un sistema interno de protección propio, natural, por experiencias inmersas dentro de un comportamiento social, resultado de procesos internos de cultura, legados de los ancestros y otros adoptados por el paso de nuevas tendencias de actitudes dentro de la sociedad.

Se reportan casos aislados de hurtos menores, en el área rural, que muchas veces no son denunciados ante las autoridades competentes. Las instituciones encargadas de la seguridad y el orden en el municipio son :

La Policía que cuenta con un comando municipal y en cual se reportan casos como robos menores y peleas callejeras por móviles de embriaguez o rencillas personales.

15.2 ADMINISTRACIÓN DE JUSTICIA

La oficina de la Fiscalía General de la Nación que funciona en el municipio encargada de Investigar, Calificar y Acusar delitos registra que en Tenza los mayores índices de conflictos que se presentan son los relacionados en el artículo 33 del código de procedimiento penal y son:

- Infidelidad a los deberes conyugales
- Usura
- Incesto
- Bigamia
- Matrimonio ilegal
- Suspensión, alteración del estado civil.
- Malversación y lapidación de bienes
- Acceso Carnal mediante engaño
- Acto sexual mediante engaño
- Violación a la comunicación
- Injuria por vía de hecho
- Injurias recíprocas

- Calumnia
- Emisión y transferencia ilegal de cheques
- Aprovechamiento de error ajeno o caso fortuito
- Abuso de confianza
- Daño en bien ajeno
- Invasión de tierras o edificios
- Perturbación de la posesión sobre inmuebles
- Lesiones personales

15.3 NOTARIA Y REGISTRO DE INSTRUMENTOS PÚBLICOS

La oficina con que cuenta este municipio para esta clase de servicios está ubicada en el sector urbano, cuyo funcionamiento está a cargo de la Notaria y un auxiliar, se llevan informes y registros según lo solicite la comunidad, en el municipio ocurre un comportamiento especial respecto a los procesos de escrituras y títulos de propiedad, dado por el gran minifundio, no se hacen los respectivos procesos de desenglobe en las propiedades, pasan de generación en generación sin hacer ningún cambio en estos documentos.

15.4 REGISTRADURIA DEL ESTADO CIVIL

Existe en el municipio una oficina de Registraduría del estado civil, y sus funciones están principalmente en la cedulación, organización electoral y los registros de nacimiento; campaña en la que participa la personería municipal para que todos los menores sean registrados en el menor tiempo posible, acudiendo a sus derechos de tener un nombre, y ser reconocidos por su territorio como nuevos ciudadanos con deberes y derechos.

Lo predominante es la Honestidad, la confianza en los vecinos, se tiene la certeza de los principios y valores fundamentalmente por que se crece en un ambiente sano; los delitos de hurto agravado o menores son vistos como ajenos a su realidad, es por ello, que mucha gente desea seguir viviendo en el municipio.

16. CARACTERIZACION SOCIOLOGICA DEL MUNICIPIO DE TENZA

El análisis del comportamiento y caracterización sociológica de los habitantes y comunidad en general Tenzana, parte de la información obtenida en las entrevistas realizadas en las diversas veredas y instrumentos de recolección de información utilizadas en el área social, (encuestas) además apoyados en los estudios previos antropológicos realizados en la región, la posibilidad no de enmarcar estrictamente los habitantes del municipio, pero sí con el objetivo de reconocer en ellos características fundamentales para el óptimo desarrollo de programas y proyectos que buscan el desarrollo integral de los ciudadanos, sin dejar de lado sus necesidades, tendencias, comportamientos y actitudes los

cuales es preciso reconocer para implementar metodología y estrategias certeras y adaptadas a las estructuras y patrones internos y externos de los Tenzanos.

16.1 FAMILIA TENZANA

Las condiciones de vida, marcadas por pobreza, y la carencia de saneamiento básico, se evidencia en las visitas domiciliarias realizadas en las diferentes veredas.

La poca cobertura de servicios públicos, tan importantes como el acueducto y la electricidad, además de la calidad en las pocas familias que tienen acceso a los aljibes existentes en la región.

Se ha encontrado el fenómeno de desplazamiento migratorio de los jóvenes hacia las grandes ciudades, especialmente, hacia Santafé de Bogotá, Llanos Orientales y Tunja, en búsqueda de nuevas y mejores oportunidades de vida, dejando su tierra natal.

Las labores del agro en manos de los viejos, quienes tienen un sentido de pertenencia más alto hacia su tierra, pero sus condiciones de salud les impide realizar las labores que requiere el campo.

Esto refleja, la gran desintegración del grupo familiar en este municipio que es mayoritariamente rural; los jóvenes no desean echar raíces en su tierra, sus expectativas de vida tienen objetivos de lo ciudadano.

Las familias en el casco urbano son principalmente de origen rural, algunos tienen fincas en las veredas y viven de ello, pero la economía fundamental en el sector urbano la da la prestación de servicios, en comercio, restaurantes, almacenes de artesanías entre otros.

El rescate de los valores y principios es una campaña que se está llevando a cabo con la orientación de la iglesia, la personería, las madres comunitarias, y del Consejo de Protección a la familia.

La pérdida de identidad, del respeto, la tolerancia está marcando un hito en las nuevas generaciones, por lo cual la voluntad y el trabajo mancomunado es el primer paso para afrontar esta dura tarea de reeducar a los miembros de la familias.

Infortunadamente los padres han perdido autoridad para formar a sus hijos en un ambiente sano, de buenas costumbres, por el ejemplo de vida que muchos dan, sumidos al alcoholismo y subestima dejan atrás la responsabilidad social de forjar mejores hombres.

La violencia intra-familiar se está presentando en el seno de algunos hogares, padres jefes de hogar que se embriagan en sus jornadas de trabajo y al regresar a su hogar toman actitudes violentas en contra de sus esposas e hijos.

Bienestar familiar y la personería en algunos casos toman medidas de control, sin embargo, la carencia de información y denuncias por parte de los maltratados es un impedimento para estas instancias en el cumplimiento de su deber asumir sanciones y decisiones correspondientes.

El maltrato se debe entender y manejar como lo que es una enfermedad de tipo afectivo, en la cual se crea una dependencia psicológica, para la cual es necesario empezar con un tratamiento de reeducación, orientación y sensibilización para corregir estas actitudes.

Muchas veces con las medidas de separación de los hijos del interior de sus hogares, que requieren una adecuación de su ambiente, para que con estos proceso de resocialización a los menores se les garantice la protección y el desarrollo integral en un medio sano.

17. CARACTERIZACION POR GRUPOS ETAREOS

17.1 Niños

La familia como motor y agente principal de socialización de todos los seres humanos, cumple una función vital, que en el municipio se está descuidando y se pierde la posibilidad de educar a un menor bajo orientaciones de equilibrio emocional y social.

La población infantil de Tenza, se viene desarrollando en medio de condiciones poco saludables para el desarrollo integral de un menor, debido a que se presenta maltrato infantil, resultado de la poca orientación de los padres de un proceso educativo en condiciones óptimas, que prevea y promocióne comportamientos saludables, sanos, a favor de los niños, en sus hogares. Se presentan con frecuencia maltratos físicos y/o psicológicos y en general algún acto de violencia contra el menor.

Los programas de salud a los cuales algunos tienen acceso por el Sistema de Seguridad Social en Salud, en el Régimen Subsidiado, tienen programas de atención y prevención en el Programa llevado a cabo en Hospital de seguimiento al control y desarrollo para menores de 5 años.

Los programas de odontología, vacunación y otros servicios generales que requiera el menor, lo suministra el Hospital.

Se carece de Grupos culturales o deportivos a nivel municipal que incentive a la práctica y cultivo de valores artísticos, deportivos y culturales, fortaleciendo el sentido de pertenencia a la patria chica, y convirtiéndose en agentes multiplicadores de la no migración a hacia urbes en donde se pierden los lazos que encarna el amor propio, la territorialidad, la sensibilidad hacia lo nuestro.

Los menores en el área rural están sometidos a trabajos diarios, se encuentran con facilidad menores en prácticas agropecuarias, sometidos a contacto con agroquímicos, en las jornadas de descanso de la escuela son una obra de mano en las familias con iguales responsabilidades que las de un adulto.

Ocurre un fenómeno bastante singular con los menores que alcanzan el nivel de básica secundaria y es que estos no cuentan muchas veces con recursos para continuar el nivel de secundaria y se ven obligados a empezar a obtener su parcela solventando sus expectativas económicas, y dejando de lado la formación intelectual.

La carencia de espacios sanos de recreación hace que los menores se vean obligados a hacer caso omiso de las prohibiciones establecidas en el código del menor⁴ como son venta de bebidas alcohólicas a menores, y entrada a sitios donde se atenta contra su integridad moral, o salud física y mental.

Esto se evidencia en las veredas donde los niños hacen parte de los juegos de tejo y bolo criollo, prácticas en la cual los menores adquieren costumbres y comportamientos antisociales, y poco éticos para más adelante pertenecer a la cadena cíclica del maltrato intra-familiar y social.

17.2 Jóvenes

El resultado de la carencia de afecto bien dirigido y manifestado se refleja en la población joven del municipio, que ha creado un modelo o estilo de vida con injertos de lo urbano y lo rural, las expectativas de vida son reducidas a seguir el ejemplo del muchacho “pley” de las grandes ciudades, y se ha desvirtuado, casi en forma generalizada las costumbres y los valores hacia lo nuestro, hacia el agro.

El joven no quiere saber del campo y todas las labores que este conlleva, porque el rol del campesino no sólo en el municipio de Tenza sino en Colombia ha perdido toda de capacidad de respeto y por ende la autoestima, el auto reconocimiento está basado en la auto compasión, en la paradigma mental de no autogestión y calidad de vida propia y digna de un ser humano, sino se ve a sí mismo como el rezago de la sociedad, al que se le “debe ayudar” porque no es capaz de generar propios procesos de desarrollo.

⁴ Código del Menor, decreto 1989.

Sin desconocer los hilos invisibles del estado como regulador y promotor del desarrollo de la sociedad.

Por ello el joven en el mejor de los casos, desea ser profesional y venir a su pueblo a ejercer su servicio, la perspectiva de vida generalizada es adoptado con modelos de vida alejados del agro, del desarrollo de lo rural. Salir de Tenza es el sueño acogido por gran número de jóvenes.

Los modelos educativos presentan variedades, y aquí juega un papel importante la familia como reproductor de modelos establecidos; en el área rural los jóvenes han alcanzado un nivel educativo de básica primaria, y esto es visto como un logro representativo en su ámbito familiar, por que los padres no son alfabetos; otros piensan que si los mandan a estudiar a los colegios o centros educativos, los muchachos adquieren nuevas costumbres y reemplazan el campo por otras actividades, estos institutos se convierten en expulsos de los jóvenes, hacia las ciudades.

Los jóvenes dedicados a la agricultura están sometidos a la pérdida paulatina de su salud, por intoxicación crónica debido al mal manejo que se hace de los productos químicos.

Los espacios de recreación y cultura son bastante reducidos, ya que existe un grupo de danzas y deportivo organizado por el IPS y no como municipal, no se está entrenando a otros jóvenes para asumir esos roles de rescatadores de danzas folklóricas.

Por ello la ocupación del tiempo libre no está generando el rescate de principios, por el contrario, la proliferación de bebidas alcohólicas y malos hábitos como el tabaquismo.

No encuentran en el municipio un espacio para crear, pensar y proyectarse en comunidad, existe una asociación de jóvenes artesanos con el objetivo de rescatar la identidad y la no-migración hacia otras ciudades, dando muestra de las virtudes colectivas y aporte a su región.

El entusiasmo por aprender, su vitalidad, ingenio, creatividad, y potencialidades en diversas áreas de desarrollo humano son los mejores talentos, que los jóvenes Tenzanos poseen, por ello, deben ser aprovechados y enriquecidos con la posibilidad de incentivar espacios para la creatividad, el sano esparcimiento y el fomento de la cultura.

17.3 Viejos

Quizá uno de los grupos etéreos más vulnerados por su condición de vida, están en los viejos, quienes han perdido su capacidad laboral, su oportunidad de

producir. Sus condiciones físicas y en oportunidades mentales, y más que estas la carencia de afecto, de reconocimiento, tanto a escala familiar como social.

La pérdida de valores de la sociedad contemporánea ha afectado directamente lo ancestral, el patrimonio, la sabiduría y son nuestros viejos la encarnación de todo el patrimonio histórico cultural. Las danzas, las comidas, su vestir, su creencias, sus mitos, leyendas carecen hoy por hoy de lo legendario, la tradición oral o escrita en torno a nuestro pasado es vista como no indispensable.

En salud, se encuentran viejos, que no tienen acceso a los servicios de atención, tratamiento, rehabilitación, control, promoción, prevención y educación en salud, por encontrarse en condiciones extremas de pobreza carecen además de acceso a los servicios públicos domiciliarios, otras víctimas de la indolencia y la ingratitud por parte de sus propios hijos, hoy son sometidos a privaciones de todo orden desde la alimentación hasta el afecto, en muchos casos su capacidad física les impide trabajar sus terrenos, y no encuentran mano de obra, por que los campesinos cada vez son menos y no hay quien trabaje la tierra.

Sin embargo, los viejos no se rinden y siguen ofreciendo sus esfuerzos a la tierra, siembran y trabajan fuerte en todas las labores, por que así desean acabar con su existencia hasta el último momento sentirse útiles.

Es lamentable encontrar a nuestros viejos olvidados, relegados, sumidos en la desesperanza por que llevan en sus rostros el testimonio del engaño, el maltrato y la tristeza de no encontrar ya significado a la existencia, muchos desahogados en el alcohol o tabaquismo. Como compensación a estas carencias existe en el municipio EL CENTRO DE BIENESTAR DEL ANCIANO, pero requiere fortalecimientos en todos los niveles de atención e infraestructura.

Las viviendas que con sus propias manos construyeron muestran el paso de los años con intolerancia, no tienen acceso a los servicios públicos domiciliarios ni a saneamiento básico, en especial la unidad sanitaria, que muchos, nunca en su vida la han utilizado.

La sociedad que en sus años de vitalidad, le entregaron sus esfuerzos y trabajos hoy los encaja en roles del pasado abrasando con ingratitud las nuevas tendencias que se presentan en la sociedad "moderna y civilizada".

El reconocimiento de estos valores la administración municipal en cabeza de la primera dama, ha entregado un grupo de voluntariado para hacer un trabajo que además de proporcionar ayudas materiales, exalta al viejo le permite integrarse y ser reconocido en la sociedad como fuente de sabiduría y respeto, no de encasillarlos como seres humanos dignos de lástima.

En Tenza, es muy fácil encontrar viejos con manos prodigiosas, son artesanos, como ya se había mencionado esto lo hacen por tradición y herencia ancestral;

elaboran canastos, sombreros, etc. Con una magistral destreza y habilidad, en estos productos se refleja el amor y la entrega con que los viejos plasman en sus obras las virtudes de su capacidad creativa.

17.4 Mujeres

Para hablar de lo femenino, es necesario, primero dirigir el análisis de la equidad de género, que hoy por hoy; toma relevancia en todos los procesos que apuntan al desarrollo y al mejoramiento de la calidad de vida.

En Tenza la mujer es digna de admirar por la multiplicidad de roles y por ende, responsabilidades, a nivel familiar y social se le han legado, funciones educativas, económicas y todo lo que esto conlleva, es la responsable directa de la familia, y con la gran habilidad artesanal adquirida ancestralmente ayuda al sostenimiento económico de la familia.

Sin embargo, la mujer Tenzana vive sometida a una gran carga emocional y física sin reconocimiento, ni por parte de su núcleo familiar, ni por la sociedad en general. Los programas que buscan el equilibrio y el fortalecimiento a iniciativas de género no han encontrado eco en el municipio.

Más del 80% de la movilidad y relaciones propias en la vida cotidiana del territorio Tenzano está a cargo de la mujer; es a ella quien antropológicamente se le ha delegado las responsabilidades múltiples, en la economía, hogar, educación entre otras, sociológicamente ha sido así, por ende, se deben fortalecer los procesos y programas que tienen por objeto la búsqueda de la equidad de género. Aunque técnicamente no sea considerado un grupo étnico, por que aquí entran a formar parte todos las edades y es:

17.5 EI CAMPESINO

En el análisis social se ha querido dar una caracterización general dando prioridad a lo rural.

El campesino ya sea artesano o agricultor, tiene grandes virtudes y valores como su honestidad, capacidad de trabajo, abnegación por su tierra y sus ancestros; infortunadamente, fácilmente vulnerable con engaños sagaces y por la efímera suerte, aunque se muestre obsesivo e impenetrable sus sentimientos de nobleza y respeto le hacen engrandecerse.

Es necesario buscar la causa de la apatía a procesos de participación y autogestión y a la primera se le puede atribuir a varias causas, entre ellas, la manifestación de expresiones comunes relacionadas con el desinterés hacia los espacios y representantes estatales, que no tienen una única acepción y se les puede interpretar de diversas maneras, una muy seguramente la más acertada, es

en la que el estado o el gobierno, aparece para ellos ajeno, marcan distancias, la concepción de lo impropio, le es ajeno. o una segunda interpretación y es la que tiene que ver la tradición y las costumbres del respeto profundo al otro, hacia acciones ajenas.

También puede ser vista como indicador de dependencia e inseguridad, por que aquí se entretajan dos realidades diversas pero que debieran por su vocación ser una comunidad y gobierno, en la que la una debe aproximarse al interior de la otra para enriquecerse mutuamente. Se le tiende a calificar como pasivo y hasta obstinado, una característica difícil de interpretar para un extraño a esta cultura.

La existencia de la comunidad rural estructurada por su relaciones de parentesco, y compadrazgo se hacen cada vez menos, según interpretaciones de los campesinos menos cercanas con el aparato Estatal ya que este es interpretado como abstracto.

Al campesino se le ha dejado sólo, se le pide participar, pero nunca le dicen como hacerlo, en torno a toda la parafernalia que involucran procesos participativos es él quien es siempre disminuido, por que no cuenta con las herramientas que le ayuden a cualificar y fortalecer su rol en cada espacio en el que se le menciona pero en muy pocas ocasiones se le escucha y es tenido en cuenta para la toma de decisiones.

Es por ello vital, que se recreen espacios más solidarios y aporten desde la base las herramientas necesarias para que el campesino fácilmente aproveche escenarios para el creados.

Hoy el campesino interpreta el desarrollo como la migración, en todos los aspectos es justificable, la educación, tecnología, superior y laboral, está a su vez relacionada con la existencia del minifundio, que no está en capacidad de absorber la mano de obra familiar.

La ausencia total de asociaciones y gremios campesinos manejados por sí mismos con el concepto del desarrollo colectivo y no de intereses particulares.

Todos los colombianos tenemos la tarea ardua de exaltar la nobleza y la vitalidad de la condición noble del campesino, porque el sostenimiento de la población está en ellos, y es hora de poner un alto a las condiciones de vida infrahumanas de quien tienen en sus manos la vida de todos los seres humanos.

El incentivo con Programas y proyectos generados desde sus realidades deben ser tenidos en cuenta y crear mecanismos de apoyo constante y sistémico para el abordaje de la construcción desde lo rural para la vida y no para la muerte como está ocurriendo con fenómenos como la pobreza, el hambre, la desolación, la contaminación etc.

18. BIENESTAR

18.1 EMPLEO

En el municipio de Tenza se pueden identificar cuatro centros o actividades productivas que absorben la mano de obra:

Obra de mano calificada: entra a formar parte de esta clase los profesionales y técnicos que ejercen sus servicios en las áreas de: Educación, Salud, Administración pública, y en la Administración de justicia. Existen muy pocas personas en estos cargos oriundos de la región.

Obra de mano no calificada: en el sector rural se absorbe gran mano de obra con la agricultura y la artesanía la cual debe ser impulsada por proceso y programas generados a partir de estructuras y relaciones comerciales alternas a las que en este momento se trabajan, por que en el municipio se produce principalmente para los intermediarios, quienes el día sábado ofrecen precios bajos a los productores.

Se debe tener en cuenta que el campesino y artesano del municipio carece de iniciativa industrial, se produce para el sustento diario, no se realizan las artesanías para almacenar o extender los mercados y darles mayores oportunidades de flujo y relaciones, la producción es a baja escala, se podría denominar: "Economía de subsistencia artesanal"

La capacitación recibida en las instituciones de educación formal y no formal del municipio, fortaleciendo los conocimientos e iniciativas de asociación y trabajo colectivo un grupo de SAT formó la asociación de jóvenes artesanos de Tenza, la cual está en este momento realizando gestiones para ser cofinanciados en proyectos de iniciativa popular con el objetivo de mejorar la calidad de vida de estas comunidades. Sin embargo, estas experiencias no son frecuentes en el territorio, por ello los jóvenes desean especializar sus conocimientos y abandonar las labores del agro.

18.2 LA INDUSTRIA AVÍCOLA

Las veredas que se benefician por la presencia de la granja avícola Los Cámbulos, por que son una fuente de trabajo para ellos, son Cora Grande, Cora Chiquito, Aposentos y Barzal.

18.3 LOS ALMACENES DE COMERCIO

Almacenes de artesanías, restaurantes, cafeterías, supermercados y tiendas son fuente de ingresos y de empleo para sus propietarios, aunque en pequeña escala son parte importante de la actividad y relaciones de mercado ya que estos son

intermediarios entre los productores de artesanía y el comprador, la asociación de artesanas que funciona en el municipio se constituye el a}mayor centro de acopio artesanal, por que todos los sábados reciben materia prima y productos elaborados, dentro de esta asociación trabajan algunas mujeres encargadas de esta asociación "Aso Arte"

19. VIVIENDA

Para realizar el análisis correspondiente de a vivienda se complementa con los resultados de la encuesta y observaciones directas en el municipio existen tres clases de habitaciones predominantes:

- Tipo familiar de uso permanente y habitación
- Tipo familiar de uso permanente combinado con uso artesanal
- Tipo familiar de uso ocasional

En cuanto al estado de las viviendas se encontró casa en:

- Bueno
- Regular
- Malo

En cuanto al material predominante:

- Ladrillo y teja de Eternit
- Adobe y zinc
- Tapia y Teja de barro
- Bahareque y teja de barro

Las viviendas en Tenza carecen de estructuras sismo resistentes.

En general la vivienda es muy susceptible a los desastres por fenómenos naturales, debido a la gran inestabilidad del suelo, se deben edificar casas con excelentes bases y en terrenos adecuados para construcción de asentamiento humano, (ver Tabla 4 Pág. 10).

Existen indicadores respecto a la vivienda:

- 34% déficit de vivienda urbana
- 11% déficit de vivienda rural
- 26% de vivienda rural inadecuada ⁵

⁵ Fuente : Plan de Desarrollo Municipal de Tenza 1998 - 2000

Relacionada con las viviendas es importante determinar el **HACINAMIENTO**:

Según indicadores establecidos por el plan de desarrollo municipal están en 13% para el área urbana y en 26% para el área rural; además se pudo comprobar por observación y estadísticamente de la muestra que 31% de las familias tienen problemas de hacinamiento, lo que indica que la calidad de vida está disminuida, familias compuestas y nucleares que debido al mal estado de sus viviendas fueron obligados a habitar sólo una habitación y otros han construido con materiales como ladrillo habitaciones conexas como dormitorios.

La mayor presencia de deficiencia está presentada en casas en las que vive un anciano pero allí mismo cocina, y en familias de escasos recursos económicos que han tenido que edificar sus casas de un sólo compartimiento en materiales de madera y / o ladrillo.

20. MIGRACIÓN

Este fenómeno se viene registrando hace ya varias décadas, los jóvenes mujeres o hombres en busca de mejores condiciones de vida y presionados por la poca capacidad de trabajo que brinda el minifundio, modelos de vida citadinos y mejoramiento del nivel económico; además de los centros de expulsión como son la partida para la prestación del servicio militar en los varones y la vocación de la educación impartida en el municipio, que no tiene en cuenta modelos propios acordes a la realidad y necesidad local, se están educando muchachos con expectativas de vida muy diferentes a las de establecerse en el municipio, algunos jóvenes desean prepararse como profesionales y ejercer en su región.

Otros jóvenes con un nivel educativo bajo se van en busca de mejores tierras para cultivar, hace algunos años motivados con la adquisición de dinero fácil, emprendieron viaje hacia tierras del departamento de Casanare y Putumayo, para cultivar hoja de coca y marihuana y los familiares desconocen su destino y suerte, en testimonios recogidos en las visitas domiciliarias un padre manifiesta : "hace ya más de 11 años que mi hijo se fue a sembrar la coca con unos amigos de aquí del pueblo y de La Capilla pero sólo mi Dios se lo llevo el sabe cuando no los regrese". Otra migración interna ocurre en el municipio, especialmente hacia la zona de Barzal, Aposentos, como resultado de repartición de bienes.

21. SENTIDO DE PERTENENCIA

El sentido de pertenencia hace referencia a la capacidad de los habitantes de respetar y valorar lo propio, en este sentido; se deben tener en cuenta varios factores el primero de ellos está relacionado con la preservación de los valores, dignidad, gratitud y respeto por los antepasados, lo ancestral, "lo nuestro".

La educación tanto a nivel familiar como institucional y social cumple un papel decisivo en este proceso, infortunadamente las nuevas generaciones tienen modelos de vida ajenos a su realidad, la pérdida de valores colectivos, sumados a la desidia por lo que represente “patria” es paulatinamente el expulsor de la población joven, en busca de nuevas formas de vida.

El legado cultural de nuestros antepasados es hoy visto como marginal, incompetente e incapaz de dar soluciones efectivas.

Sin embargo, quienes han generado toda la vida, múltiples colores, autores de nuestro presente, “los viejos” son el ejemplo digno de admiración a lo propio, a estilos de vida gestados a partir de experiencias vitales; capaces de asumir en sus épocas con virtud y mística los destinos de las regiones como esta.

Infortunadamente, después de enseñar a las nuevas generaciones a querer su tierra y a dar lo mejor de sí, hoy carecen de reconocimiento por parte de quienes hoy tienen que asumir directamente trabajos y responsabilidades sociales.

El rol de padres y educadores que buscan rescatar valores y tradición oral es un primer paso certero en la recuperación del sentido de lo nuestro.

Otros presionados por situaciones económicas o carencia de una educación, asumen hacer parte de la sociedad Tenzana como un sacrificio, como una obligación por que no existen oportunidades de optar por otros destinos.

22. CONTAMINACIÓN POR RUIDO

En la zona rural el 98.9% de los habitantes manifiestan no tener problemas por generación de ruidos intolerables para el ser humano. El paso de la carretera principal y la cercanía a empresas avícolas son las causas manifestadas por la comunidad que más generan ruido.

23. PRESENCIA DE OLORES FÉTIDOS

Las causas mencionadas por la comunidad están relacionadas generalmente, por el uso de agroquímicos o pesticidas en los cultivos aledaños a sus viviendas, además de los generados por la ausencia de infraestructura de servicios sociales y públicos como: relleno sanitario, alcantarillados, alcantarillas entre otros.

La presencia de empresas avícolas, pequeños o medianos criaderos de porcinos son generadores altos de contaminación ambiental.

Las curtiembres en el sector urbano son identificadas por los habitantes como causantes de contaminación por olor.

24. AREAS DE DESARROLLO PRIORITARIO

En el desarrollo de los talleres, entrevistas a los habitantes de la comunidad y observaciones directas se encuentran servicios con deficiencias en lo que respecta a la oferta y la demanda como es el caso de:

Salud, en infraestructura a nivel rural no existe en el municipio puestos de salud.

Recreación y deporte, los campos deportivos existentes en las veredas están ubicados únicamente en los centros educativos por lo tanto, el acceso a miembros de la comunidad, diferentes a la población estudiantil, es limitado por que en muchas escuelas las encierran bajo llave. Por ende, la comunidad no cuenta con el acceso a espacios deportivos ni de esparcimiento.

No hay Zonas y espacios para viejos y discapacitados en el municipio.

Pavimentación y mantenimiento de vías tanto intermunicipales como veredales, conservación y recuperación de equipamientos históricos como el puente de la Guaya, en el cual hubo paso de los próceres de la patria; y caminos reales entre otros.

Zona de reserva y protección del medio ambiente como fuentes hídricas, lagunas, nacederos, bosques, flora y fauna etc.

La construcción de equipamientos e infraestructura para el acceso a los servicios públicos básicos. Todo lo anterior analizado con mayor profundidad dentro de los ítem correspondientes.

25. ORGANIZACIÓN Y PARTICIPACION COMUNITARIA

Es necesario plantear en el análisis el concepto de participación: “Gestar al interior de las comunidades procesos colectivos a favor del desarrollo; proponer, crear, pronunciarse y velar por el respeto y cumplimiento de los derechos humanos.”⁶. En este sentido la participación debe ser entendida como un proceso de autogestión para la consecución de mejores condiciones de vida. Entre las comunidades y los espacios estatales existe una gran brecha, situación que puede atribuírsele varias causas:

Las instancias y espacios de participación tienen su génesis en la norma, en lo establecido desde niveles nacionales, en el seno de las propias comunidades se carece de la iniciativa para formarse en pro de lo colectivo, y seguramente la inquietud de crear canales de comunicación entre el estado y la comunidad han sido innumerables, pero infortunadamente las metodologías de diálogo empleadas

⁶ Sociología rural urbana. León Marín. Universidad Industrial de Santander.

son inefectivas, el ciudadano común, el campesino ha sido presa de engaños y manipulaciones que dejan cicatrices profundas en el principio de la voluntad y la confianza en el otro.

Los actores locales mencionados, agrupados en dos órdenes según su origen, son el sector público (Estado) y el privado (Sociedad Civil) no tienen relaciones intrínsecas establecidas, por ello ninguno de los dos ve la oportunidad en el trabajo mancomunado, siempre a la expectativa el uno del otro para trabajar por “Lo nuestro”. La actitud para la participación debe ser vista como herramienta de fortaleza, las costumbres tradicionales, de ver el Estado como protector y benefactor, en un sentimiento generalizado entre comunidades rurales del paternalismo, ha reducido la participación a una actitud puramente casuística y receptora de los beneficios.

La calificación de la participación en los líderes: es necesario reforzar el rol de los representantes de las comunidades; deben ser tomados en cuenta no sólo en la ejecución de los diversos programas y proyectos, sino además en todas las etapas que metodológicamente se conocen en el desarrollo de los proyectos: Diseño, planeación, ejecución, control y evaluación entre otras.

Los aportes de un líder comunitario campesino no pueden ser lo mejor si no cuenta con los elementos mínimos para hacerlo, las oportunidades que se le brinden desde el mismo momento de su elección deben ser de: Sensibilización y capacitación en su funciones, de manera que se oriente para el logro del perfil de un liderazgo capaz, idóneo, creativo y dinamizador al interior de sus propias comunidades en proceso de autogestión y cogestión.

Teniendo estas mínimas herramientas en su trabajo comunitario podrá pasar de una actitud receptiva a ser protagonista de proceso colectivos. Tendrá injerencia en la toma de decisiones, por que es en esta etapa donde deben sentar sus conceptos y condiciones a favor del desarrollo integral de los habitantes a quien representan.

La comunidad en general debe ser orientada en un proceso fuerte, continuo y eficaz de sensibilización y educación; para erradicar la indiferencia, la desidia, la intolerancia, que hasta hoy las comunidades de Tenza dejan entre ver como predominante, sin dejar de reconocer la preocupación y la voluntad de jalonar a sus comunidades de algunos líderes, entre ellos los miembros de la Junta de Acción comunal de la vereda Resguardo.

La comunidad en general asume una actitud muy parca e insolidaridad, recargan en sus líderes toda la responsabilidad del progreso de todo su territorio, olvidando la concepción misma del trabajo conjunto en pro de todos.

26. ACTIVIDAD

Talleres y mesas de trabajo con la participación de la comunidad (**mapa 37**).

Objetivo: apropiar a la comunidad del municipio de Tenza en el proceso de elaboración del Esquema de Ordenamiento Territorial, mediante la utilización de estrategias de sensibilización y orientación,

Metodología y Técnicas empleadas:

La IAP⁷ fue la clase de investigación realizada para la realización del subsistema social además de técnicas participativas como: mapas parlantes, representaciones gráficas, dibujos, juego de roles, lluvia de ideas entre otros. Estableciendo como resultado diagnósticos comunitarios.

Actores involucrados: Comunidad, Sociedad Civil y Profesional encargado del subsistema.

ACTORES SOCIALES

Los actores sociales se resumen en la (**tabla 9**).

27. RESULTADOS DE TALLERES

La comunidad con la orientación del profesional a cargo, en una charla básica de los objetivos y alcances, además de la metodología seguida para desarrollar el esquema de ordenamiento territorial, generó el diagnóstico pertinente; el cual se presenta en cuadros en fidelidad a los aportes y diversas manifestaciones de los habitantes de cada vereda.

A su vez se realizó atención personalizada en las oficinas, en donde acudieron ciudadanos interesados en dar sus aportes al proceso, las (**tablas 10**) resume la actividad efectuada en los talleres comunitarios en las diferentes veredas del municipio de Tenza.

⁷ Investigación Acción Participativa

Tabla 9. Actores sociales del Municipio de Tenza

Gubernamentales (Estatales)				
Nivel Local	Objetivos	Organización y/o naturaleza jurídica	Participación	Número de integrantes
ADMINISTRACION MUNICIPAL 1. Alcaldía 2. Planeación y Saneamiento Básico 3. UMATA 4. Consejo 5. Personería	Velar por el desarrollo integral de los habitantes del territorio.	Entidad Territorial	Instrumentos y mecanismos, institucionales y legales de participación	Planta de personal con: Profesionales Técnicos Auxiliares
Nivel Departamentales				
Planeación Departamental	Planeación agropecuaria y planeación	Entidades Departamentales	Sin competencia y funciones	Profesional y secretaria
Nivel Regional				
CORPOCHIVOR	Gestión y control ambiental	Entidades Departamentales	Sin competencia y funciones	Oficina en Garagoa

Fuente: Este Estudio