

## **PARTE I**

### **1. COMPONENTE ESTRATÉGICO**

#### **1.1 GENERALIDADES DEL MUNICIPIO**

El Municipio de Carcasí fue fundado el 23 de marzo de 1772 por Don Lorenzo de Rojas. En 1633 se constituyó como parroquia y en 1887 fue catalogada como distrito Municipal.

Está localizado al oriente del Departamento de Santander, a una distancia de la capital - Bucaramanga – a 197 Km, con una área de 261.78 Km cuadrados, de los cuales 1.6 % es de clima medio, el 23% de clima frío y el 74.8 % de páramo. Limita: por el oriente con los Municipios de Chiscas (Boy), y Macaravita; por el occidente con los Municipios de Enciso y Concepción, por el norte con el municipio de Concepción y por el sur con el Municipio de San Miguel. (Ver mapa 1)

La cabecera Municipal está ubicada a una altura de 2080 m.s.n.m con una temperatura media de 17°C, en latitud 6°43”, longitud 72°38”.

Cuenta con una población de 5536, distribuidos así: urbana 832 personas, el cual corresponde a un 15% del total y en el sector rural 4702 habitantes, que corresponde al 85% del total de la misma (SISBEN 2004).

Carcasí se encuentra dividido en 12 veredas (Bávega, Buenavista, Centro, Páramo, Petaquera, Quebradahonda, Ropejo, San Jacinto, San Luis Sáucara, Sirguaza y Victarigua). Con un corregimiento llamado el Tobal. Posee una inspección de policía Municipal. (ver mapa 2)

Hidrográficamente el Municipio pertenece a la cuenca del río Chicamocha, siendo el río Tunebo la principal fuente que recorre el Municipio y cuenta con los siguientes afluentes: Quebradas Suparí, Honda, Colmillo, Sarna, Cortadera, el Muelle, Agua Tendida, la Leona, y los ríos Ollera, Petaquera. Se encuentran las siguientes lagunas: Curubita, Laguna Negra, Sartaneja, El Picacho, Cimarrona, los Calues y Guaras, estas 3 ultimas dan nacimiento al río Tunebo; la laguna Palencia y Chorote, las cuales dan nacimiento a la quebrada Palencia o río Petaquera.

MAPA 1: Lo calización geográfica de Carcasí



“Para que los campesinos gobiernen por la senda del progreso; porque el gobierno es de ustedes”

MAPA 2: División Político-Administrativa

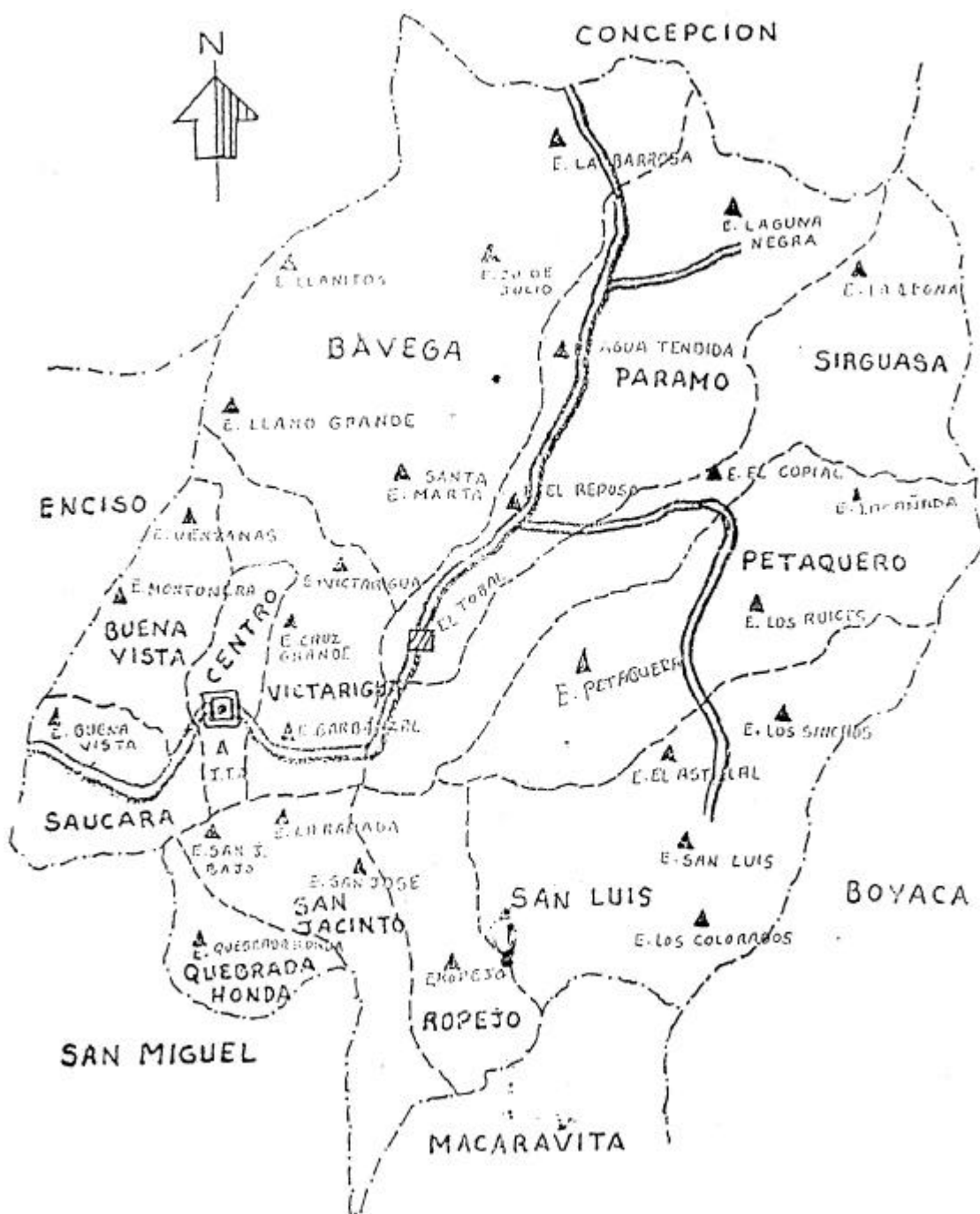

La principal actividad económica del Municipio es la Agropecuaria con 2387 hectáreas dedicadas a la producción de cultivos y 8307 en pastos; el resto del área del Municipio está en Montaña Húmeda Andina, bosque protector y bosque productivo.

## **1.2 OBJETIVOS**

### **1.2.1 Objetivo General**

Diseñar una herramienta de Planeación para el municipio de Carcasí, que oriente su quehacer hacia el cumplimiento de las competencias establecidas por la Constitución y las Leyes, para el período administrativo 2004 – 2007.

### **1.2.2 Objetivos Específicos**

- Promover el desarrollo del municipio en sus diversos sectores, a saber, social, económico, ambiental, infraestructura, desarrollo institucional y estrategias para la paz.
- Propiciar un mejor nivel de vida de los habitantes del municipio, aprovechando adecuadamente sus potencialidades.
- Proyectar las inversiones del municipio, de tal forma que se garantice una ejecución con transparencia, eficiencia y equidad.
- Orientar la gestión del mandatario y su equipo de trabajo dentro de un marco general, que le permita tomar decisiones durante su mandato.
- Promover la participación de la comunidad en los distintos procesos de planeación que conlleven a la toma de decisiones compartidas en pro del desarrollo municipal.

## **1.3 MISIÓN**

El Municipio de Carcasí tiene como misión, impulsar la participación ciudadana para que ésta sea el eje central que integre a todos los actores del desarrollo en los aspectos político, económico, social, religioso y cultural, que propendan hacia la búsqueda del bienestar de todas las comunidades y conlleven a mejorar el nivel de vida de los Carcasianos.

## **1.4 VISION**

**“CARCASI PARAISO HIDRICO, CON UN DESARROLLO AGROTURISTICO SOSTENIBLE, PARTICIPATIVO E INNOVADOR”.**

Partiendo de la base que la economía y las tradiciones culturales del municipio de **CARCASI** giran entorno al sector Agropecuario y Ambiental, en una búsqueda permanente del desarrollo en sus diferentes dimensiones, éste deberá convertirse en un municipio que implemente el uso adecuado de sus suelos de acuerdo al E.O.T; lo que implica el desarrollo de actividades agrícolas orgánicas por excelencia, agroforestales, silvopastoriles, así como una consolidación de su **POTENCIAL TURÍSTICO**, garantizando un manejo ambientalmente sustentable y económicamente viable. De igual forma se estará a la vanguardia de nuevas tecnologías y tendencias del mercado, para asegurar una competitividad y permanencia en los diferentes escenarios que se puedan presentar.

## **1.5 ESTRATEGIA**

Involucrar a la comunidad en todos los procesos de ejecución, seguimiento y evaluación de las competencias propias de la Entidad Territorial, a fin de garantizar una administración que oriente su quehacer basada en los principios de equidad, economía, transparencia, eficiencia y eficacia.

## **1.6 DIAGNOSTICO SECTORIAL**

Se hace necesario conocer la realidad del municipio de Carcasí, a fin de proyectar las diversas acciones, programas y proyectos que se ejecutarán durante la vigencia fiscal del 2004 al 2007, por lo que se presenta en forma general e integral la situación local actual en los sectores social, económico, ambiental, infraestructura, desarrollo institucional y estrategias para la paz.

### **1.6.1 Población**

El municipio de Carcasí cuenta con una población de 5.573 habitantes, de los cuales 822 habitan en el área urbana, 168 en el Centro Poblado y 4.783 en zona rural dispersa, que corresponde a un 14.2% en el área urbana, 3% al centro poblado y 75.8% restante a la zona rural dispersa.

Según las proyecciones realizadas por el DANE, con base en los resultados obtenidos en el Censo de Población y Vivienda de 1993, el municipio presenta una tasa de crecimiento del -2.021, sin embargo, según encuesta SISBEN, la población para el año 2004 corresponde a 5536 personas.

Esta población, según grupos étnicos está distribuida así:

DISTRIBUCION DE LA POBLACIÓN POR GRUPO ETÁREO

<b>GRUPO ETAREO</b>	0-4	5-9	10-14	15-19	20-24	25-29	30-34	35-39	40-44	45-49
<b>NUMERO PERSONAS</b>	405	634	714	601	562	395	377	343	284	204

<b>GRUPO ETAREO</b>	50-54	55-59	60-64	65-69	70-74	75-79	80-84	85-89	>90
<b>NUMERO PERSONAS</b>	215	191	173	104	95	70	56	25	19

FUENTE: Sisben. 2.003

En el Municipio de Carcasí existen 405 niños menores de 5 años; 1.949 personas entre los cinco a los diecinueve años, es decir población en edad escolar; también hay 2.571 personas con edades entre los 20 y 60 años, considerada la población económicamente activa. Y existen 542 personas mayores de 60 años pertenecientes al grupo de la tercera edad.

DISTRIBUCIÓN ESPACIAL DE LA POBLACIÓN

AREA	MASCULINO	%	FEMENINO	%	TOTAL	%
<b>URBANA</b>	286	10	332	12.4	618	11.2
<b>CORREGIMIENTO</b>	114	4	100	3.7	214	3.8
<b>RURAL</b>	2466	86	2236	83.9	4702	85
<b>TOTAL</b>	2868	100	2668	100	5536	100

Fuente: sisben 2004.

Durante la vigencia del Plan de desarrollo Municipal, se contará con una población del siguiente tenor:

PROYECCIÓN DE LA POBLACIÓN EN LA VIGENCIA 2004 – 2007

<b>AÑO</b>	<b>2004</b>	<b>2005</b>	<b>2006</b>	<b>2007</b>
<b>AREA</b>				

*PLAN DE DESARROLLO MUNICIPAL CARCASI 2004-2007*

<b>URBANA</b>	1196	1172	1148	1125
<b>RURAL</b>	2192	2116	2043	1973
<b>TOTAL</b>	3388	3288	3191	3098

Fuente: DANE. Censos 85 – 93 – Tasa Crecimiento Poblacional

### **1.6.2 Características Socioeconómicas**

Según las estadísticas presentadas por el DANE, el municipio cuenta con una población ocupacional activa de 2.571, de los cuales 1.235 están realmente ocupados, en actividades como: explotación agropecuaria, empleos del nivel oficial, pero en su mayoría es población campesina dedicadas a las actividades propias del sector; 361 están sin trabajo, 51 en situación de discapacidad, 79 estudian y 845 dedicadas a las funciones del hogar.

La principal fuente de ingresos en el municipio está representada en la actividad primaria del sector agropecuario, en cultivos de papa, fríjol y maíz, trabajos que son realizados por la población ubicada en la zona rural del territorio. Adicionalmente se reciben ingresos por concepto de explotación de ganado bovino, de doble propósito: carne y leche.

Sin embargo, existen otras actividades del sector terciario como el comercio, ubicado principalmente en el área urbana y servicio de transporte tanto de carga como de pasajeros, siendo ésta en menor proporción.

El sector educativo en el municipio está constituido por una Institución Educativa y dos centros educativos, como se demuestra a continuación:

PLAN DE DESARROLLO MUNICIPAL CARCASI 2004-2007

SISTESIS DEL SECTOR EDUCATIVO EN EL MUNICIPIO

Institución	Sedes	Nro.	Nro.	Grado de escolar.	Ubicac	Tipo Vinculación		
		Alum	Doc			Prop	Prov	OPS
Institución Educativa	Ins. Agrícola	172	11	0-11	Urbano	10	1	0
I. Agrícola de Carcasí	E. Urbana Mixta	89	6	Primaria	Urbano	6		
	Quebrada Honda	9	0	Primaria	Rural	0	0	0
	Bajo San Jacinto	22	1	Primaria	Rural	1		
	Alto San Jacinto	21	0	Primaria	Rural	0	0	0
	San José de M.	8	1	Primaria	Rural		1	
	La Estancia	8	0	Primaria	Rural	0	0	0
	Saucara	6	1	Primaria	Rural	1		
	Buena Vista	25	2	Primaria	Rural	1		1
	San Rafael	15	1	Primaria	Rural	1		
	Ventanas	9	1	Primaria	Rural		1	
	Cruz Grande	19	2	Primaria	Rural	1	1	
	Garvanzal	17	1	Primaria	Rural	1		
	La Palma	14	1	Primaria	Rural	1		
	Llano Grande	66	1	Primaria	Rural	1		
	Llanitos	32	2	Primaria	Rural	2		
	SAT	54	N.D	6-11-	Rural	0	0	0
	<b>Sub total</b>		<b>586</b>	<b>31</b>			<b>26</b>	<b>4</b>
Centro Educativo	El Tobal	44	2	Primaria	Rural	2		
El Tobal	Ropejo	25	2	Primaria	Rural	2		
	San Luis	26	1	Primaria	Rural	1		
	Astillal	66	3	Primaria	Rural	3		
	Petaquera	21	0	Primaria	Rural	0	0	0
	Reposo	41	2	Primaria	Rural	2		
	El Copial	29	2	Primaria	Rural	2		
	Santa Marta	9	1	Primaria	Rural	1		
	Bávega	13	1	Primaria	Rural	1		
	Victarigua	10	1	Primaria	Rural		1	
	Los Colorados	4	0	Primaria	Rural	0	0	0
SAT	126	N.D	6-11-	Rural				
<b>Sub total</b>		<b>414</b>	<b>15</b>	<b>0</b>	<b>0</b>	<b>14</b>	<b>1</b>	<b>0</b>
Centro Educativo	Aqua Tendida	101	4	Primaria	Rural	2	2	
Aqua Tendida	La Barroza	27	1	Primaria	Rural	1		
	Laguna Negra	8	0	Primaria	Rural	0	0	0
	La Leona	26	1	Primaria	Rural	1		
	La Cañada	6	0	Primaria	Rural	0	0	0
	Los Cinchos	10	0	Primaria	Rural	0	0	0
	SAT	6	N.D	6-11-	Rural			
<b>Sub total</b>		<b>184</b>	<b>6</b>	<b>0</b>	<b>0</b>	<b>4</b>	<b>2</b>	<b>0</b>
<b>TOTAL</b>		<b>1184</b>	<b>52</b>	<b>0</b>	<b>0</b>	<b>44</b>	<b>7</b>	<b>1</b>



### **1.6.3 Características demográficas**

#### **Análisis por morbilidad:**

Las primeras cinco causas de Morbilidad por Consulta Externa en los últimos años según datos obtenidos de la Oficina de Sistemas – Sec de Salud de la S.S.D fue la siguiente:

- ❖ Morbilidad por consulta externa: se encontraron síndromes gripales, lumbalgias, artralgias, hipertensión arterial, infecciones respiratorias agudas, y enfermedades del ácido péptico.
- ❖ Morbilidad por egreso hospitalario: la mayoría de pacientes que acuden al puesto de salud son pacientes hipertensos, con hemorragia de las vías digestivas altas, Cáncer de próstata y gastritis.
- ❖ Morbilidad por urgencias: los pacientes acuden por heridas cortantes, lumbagos, dolor abdominal, hipertensión arterial, crisis asmáticas y fiebres.
- ❖ Enfermedades inmunoprevenibles: ( negativo).
- ❖ Enfermedades transmitidas por vectores: ( negativo).
- ❖ Enfermedades por zoonosis: ( negativo).
- ❖ Enfermedades por transmisión sexual: acuden pacientes ocasionales con enfermedad de gonorrea y tricomonas.
- ❖ Enfermedad por EDA e IRA: entre adultos y niños se presentan diez (10) casos de EDA por amebas mensuales y quince (15) casos de IRA no neumónicas mensuales
- ❖ Desnutrición: se presentan cinco (9) casos mensuales en niños y negativo en adultos.
- ❖ Enfermedades degenerativas o crónicas: acuden pacientes con artralgias severas, diabetes, enfermedad pulmonar obstructiva crónica (EPOC) y pacientes epilépticos.

#### **Análisis de Mortalidad:**

A continuación se presentan las principales causas de mortalidad, información que ha sido desagregada por grupos etáreos:

CAUSAS DE MORTALIDAD POR GRUPO ETAREO

Mortalidad en (ocurrencia)2002	Tot	Mortalidad en 2003	Tot
Causa no específica	1		
Caídas en el mismo nivel	1	Eclamcia severa	1
		Golpe	1
		Ruptura Aneurisma Cerebral	1
		Muerte violenta	4
		Trauma CraneoEncefálico	1
		Insuficiencia cardiaca	1
Infarto agudo al miocardio	1	Muerte natural	1
Envenenamiento por ácidos y Otras drogas no específicas	1	Infarto agudo al miocardio	1
		Ca gástrico	1
		Gauno frénia	1
		Ca esófago	2
		Ca vesicular	1
Causa no específica	2	A.C.V	3
Tumor maligno páncreas	1	Insuficiencia cardiaca	2
Tumor maligno próstata	1	Muerte natural	3
Enfermedad cardiaca hipertensión	1	Enfermedad pulmonar	1
Trastornos no reumát valv aorta	1	Infarto agudo al miocardio	3
Gastritis y Duodenitis	1	Insuficiencia renal	1
		Ca gástrico	1
		Ruptura Aneurisma Cerebral	1
		Ca tiroides	1
		Ca pulmón	1
		Colapso cardiaco	1
<b>TOTAL MUERTES</b>	<b>11</b>	<b>TOTAL MUERTES</b>	<b>34</b>

Fuente: Oficina de sistemas – Secretaria de salud S.S.D y registros de defunción, municipio de Carcasí

**Análisis de natalidad**

El número de nacimientos por mes en el municipio se ilustra a continuación:

NATALIDAD MENSUAL AÑO 2.003

MES	CANTIDAD	%
Enero	6	10.1
Febrero	8	13.4
Marzo	4	6.7
Abril	3	5.08
Mayo	2	3.2
Junio	5	8.4
Julio	5	8.4
Agosto	1	1.6
Septiembre	7	11.8
Octubre	3	5.08
Noviembre	9	15.2
Diciembre	6	10.1
<b>TOTAL NACIMIENTOS:</b>	<b>59</b>	<b>100%</b>

Fuente: PAB 2003

**1.6.4 Características sociológicas y culturales**

La distribución poblacional del municipio, tanto en el área urbana como en el área rural, según datos suministrados por El SISBEN 2004 es la siguiente:

POBLACION AREA URBANA

Nº HOGARES	Nº FAMILIAS	Nº DE MUJERES	Nº DE HOMBRES	TOTAL PERSONAS
154	189	332	286	618

CENTRO POBLADO EL TOBAL

Nº HOGARES	Nº FAMILIAS	Nº DE MUJERES	Nº DE HOMBRES	TOTAL PERSONAS
46	59	100	114	214

POBLACION RURAL DISPERSO

Nº HOGARES	Nº FAMILIAS	Nº DE MUJERES	Nº DE HOMBRES	TOTAL PERSONAS
918	1264	2236	2466	4702

TOTAL POBLACION EN EL MUNICIPIO

Nº HOGARES	Nº FAMILIAS	Nº DE MUJERES	Nº DE HOMBRES	TOTAL PERSONAS
1119	1512	2668	2868	5536

En el municipio de Carcasí se cuenta con diferentes organizaciones, tanto en el área urbana como rural, de las cuales las más relevantes son las 32 Juntas de Acción Comunal, integradas en una Asociación Comunal de Juntas, otras organizaciones tales como: grupos pastorales, dos Asociaciones de hecho (ASOPAPA, ASOFRIJOL), Cooperativa Nuevo Amanecer, diversos Comités (de Política Social, Usuarios del SGSSS, Atención y Prevención de Desastres), Consejo Territorial de Planeación, Consejo de Desarrollo Rural, una veeduría ciudadana.

Sin embargo, a pesar de haber distintas formas de organización, éstas son inoperantes, se han creado a fin de cumplir con las normas que las crean y reglamentan, pero no cumplen con las funciones propias de las mismas, lo que hace que la participación comunitaria en los procesos de planeación, decisiones y ejecución de proyectos de inversión social, sean mínimos.

### 1.6.5 Situación del Territorio

El municipio cuenta con una extensión de 261.78 Km<sup>2</sup>, equivalentes a 26.178 hectáreas, distribuidas de la siguiente manera: 10,1 hectáreas en el área urbana y 26.167,00 sector rural, con un uso actual del siguiente tenor:

USO ACTUAL DEL SUELO

SISTEMAS	AREA (HAS)
Complejo fríjol – maíz – tabaco	144.99
Asociación pastos mejorados 60% - fríjol 20% - maíz 20%	1039.34
Asociación pasto mejorado 75% - maíz 15% - papa 10%	562.22
Consociación pastos mejorados 70% - maíz 15% - trigo 15%	657.93
Asociación pastos mejorados 60% - papa 30% - trigo 10%	711.58
Pastos mejorados	4351.21
Asociación pastos naturales 60% - rastrojos 40%	5070.16
Asociación rastrojos 60% - pastos naturales 40%	674.10
Bosque natural secundario	3125.23
Vegetación de Páramo	9851.32

Fuente: E.O.T.

Así mismo, los estudios realizados por los consultores del E.O.T., establecen un uso potencial del suelo, de acuerdo a la siguiente tabla:

CATEGORÍAS DEL USO POTENCIAL EN MUNICIPIO DE CARCASI

CATEGORÍAS		SIMBOLO	AREA
<b>USO AGROPECUARIO</b>	Cultivos Limpios	CL	1085,23
	Cultivos Semi limpios	CSL	620,99
<b>USO AGROFORESTAL</b>	Sistemas Silvopastoriles	SSP	2934,6
	Sistemas Agrosilvopastoriles	SASP	6979,04
<b>USO FORESTAL</b>	Bosques Protectores Productores	BPP	1591,67
	Bosques Protectores	BPt	3125,23
<b>USO PROTECCION Y DE IMPORTANCIA AMBIENTAL</b>	Areas de Protección Absoluta	PA	9851,32
	Areas de Protección Hídrica	PH	**

Fuente: E.O.T

\*\* 30 metros a lado y lado del cauce y 100 metros a la redonda de los nacimientos.

*PLAN DE DESARROLLO MUNICIPAL CARCASI 2004-2007*

Al hacer un análisis de esta información, se obtiene que el municipio de Carcasí tiene serios problemas en este aspecto, pues sus suelos están siendo usados en actividades no aptas, como se observa a continuación:

**CONFLICTOS DE USO DEL TERRITORIO**

<b>USO ACTUAL</b>	<b>USO POTENCIAL</b>
Zona Agrícola	Cultivos Semintensivos
Bosques Naturales Secundarios	Bosque Protector
Zona Agrícola	Cultivos Densos
Vegetación de Páramo	Protección Absoluta

El municipio de Carcasí cuenta con diversidad de climas, los cuales van desde clima medio, clima frío, páramo hasta el subpáramo, lo que significa el gran potencial en este aspecto; siendo este la fortaleza para las explotaciones agrícolas, pecuarias, de igual forma, nos señala que es una despensa productora de agua y cuenta con varias microcuencas, que convergen en la subcuenca del río Chicamocha, como se observa a continuación:

**RED HIDROGRAFICA DEL MUNICIPIO DE CARCASI**

<b>GRAN CUENCA</b>	<b>CUENCA</b>	<b>SUBCUENCA</b>	<b>MICROCUENCAS</b>	
Río Magdalena	Río Sogamoso	Río Chicamocha	Río Servita	R. Tunebo Alto R. Petaquero R. Ollera R. Tunebo Bajo Q. El Colmillo Q. Suparí
R. Arauca	R. Margua	R. Valegia	R. Sartaneja	

Fuente: E.O.T

También es importante señalar que el municipio cuenta con algunas lagunas de gran importancia dentro del sector hidrográfico del municipio, entre ellas tenemos: la Curubita, Picacho, La Sartaneja, Laguna de Palencia, Laguna Negra, además se cuenta con un número significativo de afloramientos de agua, al superar los 600, que abastecen los

sistemas de acueductos rurales y el uso para las actividades agropecuarias en las diferentes veredas del municipio.

Como se puede observar, se puede concluir que el municipio de Carcasí tiene una vocación agropecuaria por excelencia, reflejada en más de 2000 hectáreas de producción agrícola y 10.000 en la producción de pastos para ganado bovino.

### **1.6.6 Situación de la provisión de servicios públicos e infraestructura vial**

El municipio cuenta con un sistema de acueducto urbano, con una cobertura del 100%, y una planta de tratamiento de agua potable con menos de un año de servicio, sin embargo por haberse instalado la tubería hace mucho tiempo, se hace necesario optimizarlo para brindar a la población un servicio de calidad.

La prestación de los servicios públicos se da en el municipio de manera rudimentaria, pues no existe una organización entorno a ellos, tal y como lo determina la Ley 142 de 1994, por lo que se hace necesario la organización, legalización y puesta en marcha de la Unidad Prestadora de Servicios Públicos en el municipio de Carcasí.

En el sector rural se cuenta con los siguientes sistemas de acueducto, que beneficia a una población significativa, como se expresa a continuación:

#### **INVENTARIO DEL SERVICIO DE ACUEDUCTO EN EL MUNICIPIO**

<b>Nombre del acueducto y/o Vereda-sector</b>	<b>Familias Beneficiadas</b>	<b>Familias sin servicio</b>	<b>Estado</b>	<b>Estudios y diseños</b>
Quebradahonda	27	5	Regular	No
San Jacinto	32	10	Regular	No
La Ramada	26	7	Bueno	No
San José de la Montaña	32	0	Regular	No
Ropejo	38	2	Bueno	No
San Luis	36	3	Bueno	No
Astillal	33	42	Regular	No
Reposo	36	23	Bueno	No

*PLAN DE DESARROLLO MUNICIPAL CARCASI 2004-2007*

<b>Nombre del acueducto y/o Vereda-sector</b>	<b>Familias Beneficiadas</b>	<b>Familias sin servicio</b>	<b>Estado</b>	<b>Estudios y diseños</b>
Petaquera- La cañada	-	42	-	-
Ruices-Sinchos	-	-	-	-
La Leona	-	25	-	-
Laguna negra	-	18	-	-
La barrosa	30		Bueno	-
Aguatendida	32	40	Bueno	
Loma de Barco	32	20	Bueno	
Santa Marta-20 Julio	35	-	Bueno	
Tobal	50	6	Bueno	
Llanitos	25	-	Bueno	
Llano Grande	-	-	-	-
La Palma	0	0	0	No
Rinconada		28		
Cruz grande		45		
Garbanzal	17	-	Bueno	
Montonera	30	-	Bueno	No
Ventanas	22	-	Bueno	No
Buenavista	35	10	-	No
Estancia	-	-	-	No
Saucara	-	18		
Centro	145	-	Regular	No

Fuente: Consultores PDM.

Estos acueductos no cuentan con ninguna clase de organización, lo que dificulta la prestación del servicio y genera conflictos entre los usuarios. Así mismo, se debe legalizar las respectivas concesiones de agua ante la CAS, para evitar posteriores inconvenientes en la utilización del recurso hídrico.

Igualmente, en el área urbana se cuenta con un sistema de alcantarillado con una cobertura del 98%, sin embargo, no existe planta de tratamiento de aguas residuales, siendo este un grave problema en tanto se está incrementando la contaminación ambiental. En el centro poblado de El Tobal, también se cuenta con un sistema de Alcantarillado y su cobertura alcanza al 80% de la población, pero al igual que en el sector urbano no se cuenta con



*PLAN DE DESARROLLO MUNICIPAL CARCASI 2004-2007*

planta de tratamiento de aguas residuales, con sus respectivas consecuencias. En la zona rural dispersa no se cuenta con este servicio, lo que conlleva a la contaminación ambiental.

En cuanto a aseo y recolección de residuos sólidos, si bien el municipio lo hace en el área urbana con las volquetas de propiedad de la entidad, no se cuenta con un sistema integrado de recolección y disposición final. En el centro poblado y área rural dispersa, esta actividad se hace de igual manera a cielo abierto.

Con respecto al servicio de electrificación, éste es prestado por el Empresa Electrificadora de Santander en los sectores del municipio, excepto las veredas de La Leona y Los Sinchos, donde la Empresa Electrificadora de Boyacá es la que presta el servicio.

Para mayor información, se presenta el siguiente esquema, en el que se muestra el número de familias por vereda, la que cuentan con el servicio y las que aún no tiene instalada la energía eléctrica en sus viviendas.

**INVENTARIO DEL SERVICIO DE ENERGIA ELECTRICA A NIVEL MUNICIPAL**

<b>Nombre de la Vereda-sector</b>	<b>Familias / viviendas</b>	<b>Viviendas con servicio</b>	<b>Viviendas sin servicio</b>
Quebradahonda	32	30	2
San Jacinto	42	40	2
La Ramada	33	30	3
San José de la Montaña	32	32	0
Ropejo	40	37	3
San Luis	39	36	3
Astillal	75	65	10
Reposo-Durazno	59	56	3
Petaquera- La cañada	42	39	3
Ruices-Sinchos	19	19	0
La Leona	25	25	0*
Laguna negra	18	16	2
La barrosa	30	27	3
Aguatendida	72	62	10
Loma de Barco	52	46	6

*PLAN DE DESARROLLO MUNICIPAL CARCASI 2004-2007*

<b>Nombre de la Vereda-sector</b>	<b>Familias / viviendas</b>	<b>Viviendas con servicio</b>	<b>Viviendas sin servicio</b>
Santa Marta-20 Julio	35	33	2
Tobal	56	46	11*
Llanitos	25	18	7
Llano Grande	58	36	22
La Palma	18	9	9
Rinconada	28	21	7
Cruz grande	45	30	15
Garbanzal	17	13	4
Montonera	30	30	0
Ventanas	22	16	6
Buenavista	45	42	3
Estancia	10	9	1
Sáucara	18	17	1
Centro	145	145	0
<b>TOTAL</b>	<b>1.162</b>	<b>1.015</b>	<b>129</b>

Fuente: Grupo Consultor

\* El servicio es muy mala calidad

\*\* Se debe proyectar el número de nuevas viviendas en cada sector

En cuanto al servicio de comunicación, en el área urbana existe servicio domiciliario y un SAI, de propiedad de Colombia Telecomunicaciones, al igual que un punto de Compartel, con conexión a internet. En el centro poblado El Tobal, existe un punto de telefonía rural de Colombia Telecomunicaciones, en la zona rural dispersa se cuenta con 3 puntos Compartel, a saber, Montonera, Llano Grande y el Reposo; 14 SAI, en las veredas de Buena Vista, Ventanas, Buenos Aires, Cruz Grande, Astillal, Roper, San Jacinto, La Leona, Loma de Barco, San José de la Montaña, San Luis, Saucara, Los Sinchos, La Ramada.

En el subsector vial, el municipio está comunicado con la capital de la Provincia a través de una vía principal (Málaga – Enciso – Carcasí) y una vía alterna (Málaga – Concepción – Enciso – Carcasí), así mismo, tiene comunicación vial con otros departamentos, con el Departamento de Boyacá a través de la vía Carcasí – Tobal – Agua Tendida – Leona – Chiscas, y con el Departamento de Norte de Santander a través de la vía Carcasí – Alto de Gallinas – Troncal del Norte.

En cuanto a comunicación intermunicipal se presentan las siguientes opciones: Carcasí – Enciso, Carcasí – Robles – Concepción, Carcasí – San Miguel, Carcasí – Llano Grande–

Concepción. Estas vías por su estado, requieren mantenimiento rutinario y periódico y construcción de obras de arte. En este sentido, la vía más importante es la que comunica al municipio con el municipio de Enciso, en la cual se debe continuar el proceso de pavimentación.

A nivel interveredal, el municipio cuenta con una extensión de 152 kms en vías, determinadas así: San Jacinto – San José de la Montaña, Tobal – Loma de Barco – San Luis – Ropejo – Astillal, Reposo – Petaquera, La Segura – Los Sinchos, Piedra Ancha – Toldadero, Laguna Negra – Ladedo de Sal, La Leona – Los Ruices, El Diamante – 20 de Julio, La Barrosa – 20 de Julio, Llano Grande – alto de Gallinas, Llano Grande – El Chocal, Cruz Grande – Rinconada, El Buque – Saucara, Montonera – Ventanas, 20 de Julio – el Tobal. Las condiciones de las vías son de regular estado, por lo que le corresponde al municipio realizar su mantenimiento constante y permanente, así como la realización de obras de arte (alcantarillas) y puentes menores, que posibiliten el uso permanente de las mismas.

Además de estas vías se cuenta con más de 150 kms en caminos reales, utilizados por los habitantes del sector rural para comunicarse entre sí y de las veredas hacia el casco urbano. Estos, también requieren de mantenimiento continuo por parte de los usuarios y el municipio.

En el perímetro urbano, se cuenta con una extensión de 3 Kms, determinado entre la calle 0 y la calle 6, entre carreras 1 y 4. En tal sentido, se observa que la calle 6 está sin pavimentar, al igual que la vía que comunica con el cementerio. La loza de pavimentación de las demás vías está en regular estado, requiriendo de mantenimiento a fin de habilitarlas y ponerlas en buen estado.

### **1.6.7 Situación Política y de Participación de la Sociedad Civil**

El municipio tiene representación de distintos partidos políticos, tales como Partido Conservador, Partido Liberal, Convergencia Ciudadana, Movimiento Oxígeno Verde, Equipo Colombia, ANAPO y entre éstos, los más representativos son el Partido Liberal, con 4 Concejales, en segunda medida Convergencia Ciudadana con 3 Concejales, 1 de Equipo Colombia y 1 del Partido Conservador.

El Alcalde Municipal, pertenece al Partido Liberal Colombiano con una alianza con la ANAPO y el Nuevo Liberalismo.

Como se dijo anteriormente, en el municipio existen 9 Concejales, de acuerdo a lo establecido por la normatividad vigente (Ley 136 de 1994), que representan las distintas fuerzas políticas existentes y a los habitantes de los diversos sectores del municipio, así: Casco Urbano y San Jacinto, uno, Casco Urbano y Saucara uno, vereda el Reposo con uno,

Agua Tendida con dos, Victarigua con uno, San Luis con uno, el Centro Poblado El Tobal uno y uno del sector Llano Grande.

A pesar de que la Ley 134 de 1994, estableció varios mecanismos de Participación Ciudadana, no existen espacios verdaderos de participación, pues las fuerzas vivas de la comunidad están distantes en los procesos de identificación, preparación, elaboración y ejecución de distintos programas y proyectos que conlleven al desarrollo integral de sus habitantes. No obstante existen instancias de participación tales como Juntas de Acción Comunal (33 JAC) y una Asociación de Juntas de Acción Comunal, las cuales en la mayoría de las veces se queda figurado sólo en el papel, pero sin incidencia real en el desarrollo del municipio; también existe una veeduría ciudadana, pero su papel es muy incipiente en los distintos procesos administrativos.

Dando cumplimiento a la normatividad vigente, existen otros entes de participación comunitaria, pero al igual que los demás, éstos se quedan sin incidir realmente en las decisiones de las acciones a ejecutar por cada uno de ellos, tarea que se la dejan a la Administración Municipal, entre estos entes tenemos: Concejo de Gobierno Municipal, Comité de participación comunitaria en salud. COPACO, Comité de atención y prevención de desastres, Comité de veeduría ciudadana, Comité de vigilancia y seguridad, La Junta municipal de Educación. JUME y Comité de política social. ICBF

Siendo un municipio cuyas características se identifican con la ruralidad de la mayoría de municipios de la Provincia de García Rovira, no se puede desconocer la presencia – ya muy distante – de grupos armados al margen de la Ley, sin embargo, por el accionar de la Fuerza Pública, estas organizaciones han disminuido su presencia. Desde mayo del 2003, en concordancia con la Política de Seguridad Democrática establecida por el Señor Presidente de la República, Dr. Alvaro Uribe Vélez, regresó – después de más de diez años, la Policía Nacional al municipio de Carcasí.

Se cuenta con presencia de instituciones descentralizadas del orden nacional que coadyudan en la ejecución de algunos proyectos de inversión y prestación de servicios, a saber: Juzgado Municipal, Registraduría del estado Civil, Banco Agrario, Colombia Telecomunicaciones, Compartel, SENA, Instituto Colombiano de Bienestar Familiar.

### **1.6.8 Situación de los recursos, la capacidad institucional y administrativa**

El municipio no cuenta con Sistemas de Planificación Financiera, lo que hace muy difícil la toma de decisiones al momento de hacer proyecciones que permitan determinar la disponibilidad de recursos para asunción de sus competencias.

Según el Acuerdo número 024 de Noviembre 12 de 1998 “Por medio del cual se establece el manual de Funciones y Requisitos mínimos para los Empleos de las distintas categorías de la Administración Municipal de Carcasí”, se cuenta con el siguiente organigrama:

### ORGANIGRAMA MUNICIPIO DE CARCASÍ

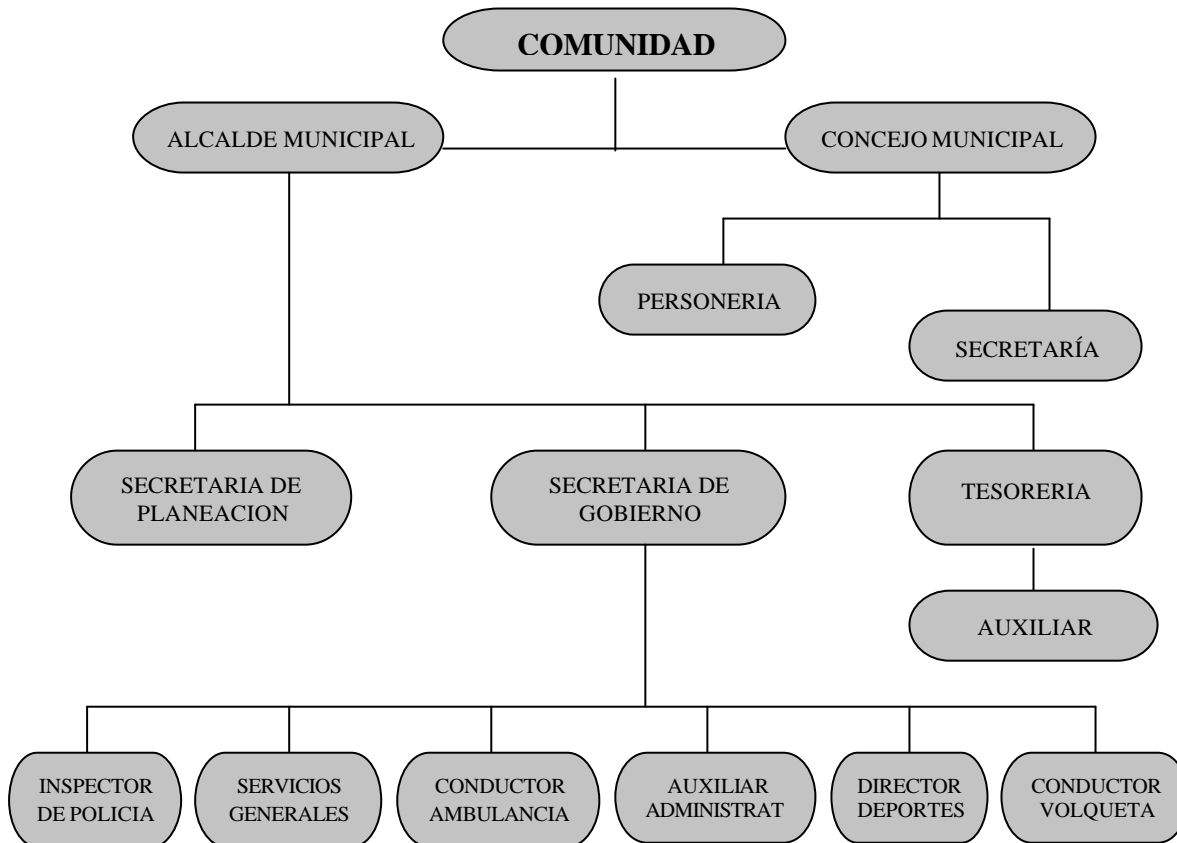

Además, existen otros servicios con que cuenta la administración municipal, pero que no están insertos en el organigrama de la Entidad, éstos son contratados por el Sistema de Ordenes de Prestación de Servicios, tales como: Conductor Cargador, Coordinador PAB, Servicios Generales, Contador. El municipio dentro de su estructura administrativa cuenta además con algunos consejos que involucran algunos niveles de la escala organizacional, entre los que se destacan el Consejo de Gobierno y el Consejo Territorial de Planeación.

Esta estructura con que cuenta la Administración Municipal no es adecuada a las necesidades propias de Entidad, por lo que se hace necesario su modificación, teniendo en cuenta para ello, la situación real del municipio.

Así mismo, no cuenta con un Sistema de Control Interno que permita efectuar evaluación y seguimiento a las distintas acciones que se adelantan en cada una de las dependencias de la Administración, tampoco existe un Manual de Proceso y Procedimientos, por lo que no hay coordinación en el desempeño de funciones, presentándose la duplicidad de las mismas, lo que trae consigo su retraso y muchas veces, ocasionando un desarrollo ineficiente en sus competencias.

Por otro lado, es importante señalar que existe muy poca capacidad técnica instalada, sólo se cuenta con algunos software sobre cobro de Predial Unificado, Banco de Programas y Proyectos de Inversión a nivel municipal, cuya consecuencia es la inoperancia en los procesos que debe adelantar la Administración, haciéndose muy importante una revisión, adecuación, ajuste e implementación de mecanismos que posibiliten y agilicen cada uno de los procesos que se lleven a cabo por parte de la administración municipal.

También es importante señalar que, existe una gran disponibilidad para trabajos a nivel regional, como apoyo se cuenta con la Asociación de Municipios de García Rovira, cuyos socios son precisamente los doce municipios de la Provincia.

Estratégicamente el Municipio de Carcasí se encuentra ubicado en el área central de la Subregión, lo que le permite tener intercambio comercial con los municipios de San Miguel, Enciso, Concepción en Santander, a través de la conectividad vial existente y, con el municipio de Chiscas en Boyacá, pues existe la vía Chiscas – Alto de Siachoque – Alto de Gallinas – Troncal del Norte, que comunica los tres departamentos: Boyacá – Santander – Norte de Santander. Esta es una fortaleza que debe ser tenida muy en cuenta para la ejecución de proyectos interregionales.

El municipio de Carcasí, pertenece a la denominada Ecoregión del Chicamocha, en donde están inmersos los municipios de las provincias de García Rovira (Santander) y de Norte y Gutiérrez (Boyacá) y posee una ubicación geográfica envidable por cuanto se encuentra en la zona central; además posee vías de comunicación con el Departamento de Norte de Santander y de Boyacá, como se mencionó en párrafos anteriores. Esta situación hace que exista un alto potencial para la comercialización y mercadeo de los productos propios del municipio y de la región en términos generales.

#### **1.6.9 Situación de los Servicios Sociales, Educación, salud, cultura, deporte, recreación, bienestar social y vivienda.**

De conformidad con la Ley 715 de 2001, en la que se establecen las Competencias y Asignación de recursos para las Entidades territoriales, se presenta a continuación cuáles son propias del municipio de Carcasí, así:

**EDUCACION:** Es importante señalar que esta Entidad Territorial es no certificada y como tal le compete:

- ✓ Administrar y distribuir los recursos del Sistema General de Participaciones que se le asignen para el mantenimiento y mejoramiento de la calidad
- ✓ Trasladar plazas y docentes entre sus instituciones educativas, mediante acto administrativo debidamente motivado
- ✓ Podrán participar con recursos propios en la financiación de servicios educativos a cargo del estado y en las inversiones de infraestructura, calidad y dotación. Los costos amparados por estos recursos no podrán generar gastos permanentes para el SGP
- ✓ Suministrarle la información al departamento y la nación con la calidad y en la oportunidad que señale el reglamento

En el municipio de Carcasí existe una Institución educativa, integrada por el Instituto Agrícola de Carcasí, y dos Centros Educativos, localizados en el Tobal y Agua Tendida.

Teniendo en cuenta el proceso de reestructuración del Sistema Educativo llevado a cabo por la Secretaría de Educación Departamental, se realizó el año pasado la fusión de las diferentes escuelas rurales, dando como resultado lo señalado anteriormente, sin embargo, por el poco número de niños en algunas sedes, es posible que algunas de ellas sean cerradas, a fin de cumplir con las metas de alumnos/profesores establecida por el Ministerio de Educación Nacional, (22 en el área rural, 32 en el área urbana), por lo que exige del municipio y de toda la comunidad educativa aunar esfuerzos a fin lograr mayor cobertura en cada centro.

Analizando las pruebas CENSALES e ICFES, se observa que la Educación en Carcasí tiene deficiencias en cuanto a calidad se refiere, por lo que se hace necesario adelantar proyectos que conduzcan a mejor la calidad de la educación a nivel municipal y que ésta sea competente con la brindada en las demás instituciones del departamento y a nivel nacional.

**SALUD:** El municipio cuenta con un IPS Centro de Salud San Juan de Sahagún, ubicado en el área urbana y 5 puestos de salud instalados en el sector rural, sin embargo, se hace necesario señalar que el municipio de Carcasí no está descentralizado ni ha asumido la prestación de servicios de salud, por tal motivo depende financiera y administrativamente de la Empresa Social del Estado, Hospital Nuestra Señora de los Remedios, ubicada en el municipio de San José de Miranda. Sin embargo, debe asumir las siguientes competencias:

- ✓ Formular, ejecutar y evaluar planes, programas y proyectos en salud, en armonía con las políticas y disposiciones del orden nacional y departamental
- ✓ Gestionar y supervisar el acceso a la prestación de servicios de salud para la población de su jurisdicción

*PLAN DE DESARROLLO MUNICIPAL CARCASI 2004-2007*

- ✓ Impulsar mecanismos para la adecuada participación social y el ejercicio pleno de los deberes y derechos de los ciudadanos en materia de salud y de seguridad social en salud.
- ✓ Adoptar, administrar e implementar el sistema integral en información en salud, así como generar y reportar la información requerida por el sistema
- ✓ Promover planes, programas, estrategias y proyectos en salud y seguridad social en salud para su inclusión en los planes y programas departamentales y nacionales
- ✓ Financiar y cofinanciar la afiliación al régimen subsidiado de la población pobre y vulnerable y ejecutar eficientemente los recursos destinados a tal fin.
- ✓ Identificar a la población pobre y vulnerable en su jurisdicción y seleccionar a los beneficiarios del régimen subsidiado, atendiendo las disposiciones que regulan la materia.
- ✓ Celebrar contratos para el aseguramiento en el régimen Subsidiado de la población pobre y vulnerable y realizar el seguimiento y control directamente o por medio de interventorías.
- ✓ Promover en su jurisdicción la afiliación al régimen contributivo al SGSSS de las personas con capacidad de pago y evitar la evasión y elusión de aportes.
- ✓ Adoptar, implementar y adoptar las políticas y planes en salud pública de conformidad con las disposiciones del orden departamental y nacional, así como formular, ejecutar y evaluar el Plan de Atención Básica Municipal
- ✓ Establecer la situación de salud en el municipio y propender por el mejoramiento de las condiciones determinantes de dicha situación. De igual forma promoverá, la coordinación, cooperación e integración funcional de los diferentes sectores, para la formulación y ejecución de los planes, programas y proyectos en salud pública en su ámbito territorial.

En cuanto a la cobertura en el Sistema General de Seguridad Social en Salud, se establece la siguiente situación:

**COBERTURA DE AFILIACION A LOS SGSSS**

<b>Nro. Personas</b>	<b>A. R. Subsidiado</b>	<b>A.R. Contributivo</b>	<b>Fuera del Sistema</b>
5.495	6.100	200	00

Fuente: Grupo consultor

Las Administradoras del Régimen Subsidiado que prestan el servicio en el Municipio de Carcasí están ARS COMPARTA, con 5.822 y EPS SOLSALUD, con 278 afiliados. Las Empresas Prestadoras de Salud del Régimen Contributivo están SALUDCOOP, FINSEMA Y SERVIR, sin embargo, éstas no prestan servicios directamente en el municipio.



En la IPS Centro de Salud de Carcasí se prestan los siguientes servicios de primer nivel: Medicina General, Odontología, Farmacia, consulta externa, urgencias y hospitalización.

**CULTURA:** De acuerdo a lo establecido en la Ley 715/01, el municipio asume las siguientes competencias:

- ✓ Fomentar el acceso, la innovación, la creación y producción artística y cultural en el municipio.
- ✓ Apoyar los procesos de información, investigación, comunicación y formación y las expresiones multiculturales del municipio.
- ✓ Apoyar la construcción, dotación, sostenimiento y mantenimiento de la infraestructura cultural del municipio y su apropiación creativa por parte de las comunidades; y proteger el patrimonio cultural en sus distintas expresiones y su adecuada incorporación al crecimiento económico y a los procesos de construcción ciudadana.
- ✓ Apoyar el desarrollo de las redes de información cultural y bienes, servicios, instituciones culturales (museos, bibliotecas, archivos, bandas, orquestas, etc), así como otras iniciativas de organización del sector cultural.
- ✓ Formular, orientar y ejecutar los planes, programas, proyectos y eventos municipales, teniendo en cuenta el Plan Decenal de Cultura.

En el transcurso del año, el municipio desarrolla diversas actividades culturales, a saber, Fiesta del campesino, olimpiadas interescolares, concursos folklóricos, con la participación de las distintas veredas del municipio. Es importante aunar esfuerzos para que se cumpla con las competencias propias en este sector y promocionar efectivamente la cultura, a fin de rescatar la identidad propia del municipio y proyectar su desarrollo económico a través del acto cultural, como instrumento forjador de paz, armonía y convivencia pacífica.

En cuanto a infraestructura propia del sector, no se cuenta con espacios propicios para desarrollar estas actividades, por lo que se hacen al aire libre.

**RECREACION Y DEPORTE:** son propias en este sector, las siguientes competencias:

- ✓ Planear y desarrollar actividades que permitan fomentar la práctica del deporte, la recreación y el aprovechamiento del tiempo libre y la educación física en su territorio.
- ✓ Construir, administrar, mantener y adecuar los respectivos escenarios deportivos.
- ✓ Cooperar con otros entes deportivos públicos y privados para el cumplimiento de los objetivos previstos en la ley.

En cuanto a la infraestructura propia del sector, el municipio cuenta con los siguientes espacios para la asunción de dichas competencias: Coliseo cubierto, una cancha múltiple, un campo de fútbol y de baloncesto, éstos ubicados en el sector urbano; en el área rural 15

canchas múltiples y dos campos de fútbol. Estos escenarios deportivos están en regular estado, por lo que se hace necesario su adecuación y mantenimiento.

Las actividades más importantes desarrollados a nivel municipal están: campeonato de fútbol interveredal, institucionalizado hace aproximadamente unos 10 años, olimpiadas interescolares, encuentros deportivos de microfútbol y baloncesto, intercolegiados e interveredales. Se hace indispensable promocionar estas actividades a fin de lograr mayor competitividad tanto a nivel municipal como entre los demás entes departamentales. Estas actividades están orientadas por el Director del Instituto Municipal de Deportes, creado mediante Acuerdo 02 de Noviembre de 1995.

Estos eventos se realizan especialmente con los siguientes grupos de personas: niños, niñas y jóvenes, dejando por fuera, en la mayoría de casos, a la población adulto mayor. Así mismo, se recomienda promocionar las actividades deportivas y recreativas a nivel regional.

**Vivienda:** En este sector le compete al municipio:

- ✓ Participar en el Sistema Nacional de Vivienda de Interés Social
- ✓ Promover y apoyar programas de Vivienda de Interés Social, otorgando subsidios para dicho objeto, de conformidad con los criterios de focalización nacionales, si existe disponibilidad de recursos para ello.

### **Tipología de vivienda.**

Se presenta en el área urbana del municipio de CARCASI, un número de 154 (SISBEN, 2004) viviendas, clasificadas en dos tipologías con las siguientes características:

#### *Tipología 1:*

Vivienda unifamiliar de grandes áreas con patio central (1 piso).Corresponde al esquema tradicional de vivienda antigua en tapia pisada, patio central, amplias áreas de lote y con solar posterior. Esta tipología predomina aproximadamente en el 96% de las viviendas.

#### *Tipología2:*

Vivienda unifamiliar en serie (en 2 pisos) en lotes pequeños y proyecta conformar manzanas aproximadamente de 30 x 80 metros muy usado en las nuevas urbanizaciones, por que la densidad que se logra es más alta que el modelo tradicional. Realmente de este modelo existen 5 casas, dos de las cuales son del municipio y el palacio municipal.

### **Tipología de la vivienda rural**

Predomina la mayoría construcciones antiguas en regular estado, con paredes de tapia pisada y ladrillo, techos en teja de barro, pisos en tierra, algunas viviendas poseen unidades sanitarias y construcción de tanques de almacenamiento de agua. Se aprecia también la disposición de un sitio para bodega de insumos y productos agropecuarios.

#### **1.6.10 Desarrollo económico**

La base económica de los habitantes del municipio de Carcasí, gira en torno al desarrollo de actividades que están inmersas dentro de los tres (3) sectores de la economía (primario, secundario y terciario), que al ser combinados y relacionados de manera directa con el tipo de la actividad económica del Municipio, matizados por unos sistemas de producción (tierra, trabajo, capital y tecnología), influyen en la configuración territorial e identifican las potencialidades y limitantes, bajo los principios de sostenibilidad, equidad y competitividad.

Los sectores económicos se conforman por las siguientes actividades:

- **Sector Primario:** Agrícolas, pecuarios, forestales, conservación y/o protección y minería.
- **Sector Secundario:** Industria y Agroindustria
- **Sector Terciario:** Comercio y servicios.

En el sector primario, la actividad más representativa corresponde a la producción agrícola, destacándose entre ésta el cultivo de los siguientes productos: papa, fríjol, maíz, trigo y algunas hortalizas como el ajo; en la actualidad este producto viene cogiendo mucha importancia debido a la ampliación del área cultivada.

Según el E.O.T., en el Municipio de CARCASÍ los cultivos de mayor producción son la Papa (322 has), El Maíz (313 has), El Fríjol (253 has), y El Trigo (95 has).

En igual forma, siendo Carcasí un municipio con un área sustancial en producción de pastos, cuenta con una población bovina por encima de las 8.000 cabezas, destacándose la producción de ganado de doble propósito (razas criolla y normando). Esta actividad corresponde al segundo nivel de importancia desde el punto de vista económico, máxime en la actualidad que existe un convenio con FRESKALECHE, quien compra toda la producción de leche que se genera en el municipio (a través de Lácteos Rovirenses).

En el sector minero, existen algunas minas de carbón, pero en la actualidad no son explotadas, desconociendo la calidad del mineral.

Por último se encuentran las actividades propias del sector terciario: comercio y servicios, que sí existen en el municipio, pero que representan un mínimo porcentaje en relación con la base económica de la región, pues estas actividades se generan exclusivamente en el área urbana del mismo.

Es de resaltar que Carcasí, por su diversidad de climas, que van desde 1.400 msnm hasta los 4.000 msnm, presenta un gran potencial en diversidad explotaciones agrícolas, como es el caso de los frutales de clima frío moderado, que en la actualidad son la materia prima para la producción de jugos naturales. Estos productos son de tipo tropical, lo que los hacen apetecibles en el mercado. Unido a este aspecto, se puede destacar como potencial del municipio su ubicación estratégica, que lo comunica con otros departamentos (Boyacá y Norte de Santander), lo que facilita la comercialización de los productos, sin embargo, cabe resaltar que el problema más grave en cuanto a la producción es precisamente la falta de canales de comercialización de la producción que se genera en el municipio.

En el sector económico, es importante resaltar el patrimonio turístico con que cuenta el municipio de Carcasí, destacándose los siguientes: laguna de Curubita, laguna de la Sartaneja, la Cascada de El Tobal, ecosistemas de páramo, el cerro de Pabellón y los cerros de los Sinchos, entre otros. Sin embargo, a pesar de su belleza natural, no se han conservado y ni se han tenido en cuenta como una fuente de ingresos para el municipio y para los habitantes de estos sectores.