

2.3 SOCIAL

2.3.1 DEMOGRAFÍA

El tamaño de la población del municipio determina en gran medida las características de los temas de los cuales se ocupa el Plan de Ordenamiento Territorial. Esto es claro si se considera que cuando los municipios sobrepasan determinados tamaños poblacionales, la naturaleza de sus sistemas de vías, transporte, provisión de servicios públicos, tratamiento y disposición de residuos sólidos se transforma sustancialmente, haciéndose mucho más compleja. Esta característica tiene por supuesto una decisiva influencia en la orientación de los procesos de desarrollo físico del municipio. La tasa de crecimiento demográfico indica cual es la dinámica de desarrollo del municipio, un aspecto definitivo para proponer y formular estrategias territoriales: es obvia la diferencia que debe existir entre los planteamientos para municipios que prácticamente no crecen y los dirigidos a municipios con un rápido aumento de la población, como es nuestro caso.

2.3.1.1 Indicadores Demográficos

a) Población total

El municipio de Jamundí, ha presentado durante los últimos 10 años una tasa de crecimiento intercensal de 3.2%, (CODE, 1997) que se considera alta si se compara con la tasa de crecimiento de Colombia (2.3% aproximadamente). Esto muestra que Jamundí presenta características sociodemográficas diferentes a los otros municipios.

Entre 1973 y 1985 la población creció a una tasa anual del 1.8%. Este crecimiento es más bajo que el presentado durante el periodo 1985 - 1993 y permite concluir que el crecimiento poblacional de este municipio se ha disparado por una serie de factores algunos de orden territorial, otros sociodemográficos y económicos, relacionados con la cercanía al gran centro urbano de Cali.

Según Urrea (1997) Jamundí junto con Candelaria, Palmira, Puerto Tejada y Yumbo, se ha convertido en ciudad "dormitorio" en la cual habita la mano de obra que trabaja en los complejos industriales, el sector de servicios y una parte del sector informal del área Metropolitana de Cali. Otro factor determinante para que la población prefiera vivir en Jamundí, son los costos relacionados con la tenencia de la vivienda y el costo de vida en general, que según la acepción popular se sintetizan en la siguiente frase: "*es más barato trabajar en Cali y vivir en Jamundí*". Según el Censo de 1993¹, Jamundí presentaba una población de 57.205 personas, de las cuales el 66.8% habitaba en la cabecera urbana y el resto 33.2%

¹ Población ajustada a junio de 1993. DANE – Censo 1993 de Población y Vivienda

en la zona rural (ver Tabla No.1). Datos proyectados más cercanos a la dinámica demográfica local que incluyen variables intervinientes como el patrón migratorio y la tendencia de urbanización del municipio, estiman una población de 83.573 habitantes, ubicados en un 68.6% en la zona urbana y un 31.4% en la zona rural² (los resultados del estudio en mención pueden verse en el anexo 1).

Las anteriores cifras coinciden igualmente con una disminución de la población rural de las zonas altas del municipio, lo cual podría explicarse hipotéticamente por la agudización de la crisis socioeconómica y del conflicto político y a la disminución de la oferta ambiental que pueden presentar los recursos en un futuro cercano.

Del total de la población censada en 1993, correspondía a 28.067 hombres y 29.138 a mujeres. Según las cifras del censo el patrón de masculinidad en el Municipio de Jamundí era bajo, pues la población femenina excedía en un 3.8% la población masculina, indicándose con ello una cierta tendencia hacia un mayor porcentaje de población en edad fértil, contributiva al crecimiento natural o vegetativo de la población.

Cuadro No. 1 Población urbana y rural por años.

AÑO	POBLACION		
	TOTAL	URBANA	RURAL
1993	57205	38212	18993
1998*	83.573	57331	26242

* : Cifras proyectadas

Tabla No.1 Población Total y Proyectada.³

Población total censada en 1993	48.145	
Población total ajustada para 1993	57.205	100%
urbana ajustada para 1993	38.225	66.8%
Población rural ajustada para 1993	18.980	33.2%
Población total proyectada para 1999	83.573	100%
Población urbana proyectada para 1999	57.338	68.6%
Población rural proyectada para 1999	26.235	31.4%
Tasa de crecimiento demográfico total 1996-1999		1.89%
Tasa de crecimiento demográfico urbano 1996-1999		2.46%
Tasa de crecimiento demográfico rural 1996-1999		0.66%

Departamento Nacional de Planeación (ICV)

² Estudio de población y desarrollo urbano de Jamundí 1993. Unión Temporal Diconsultoría e HIDROTEC, 1996, p.20

³ Fuente de Datos: DANE – Censo 1993 de Población y Vivienda

Departamento Nacional de Planeación (ICV)

b) Población según rangos de edad (estructura poblacional)

Tomando como base la estructura por grupos de edad en el siguiente orden: 0 a 14 años, 15 a 64 años y 65 ó más años, se pudo conocer, según los atributos de sexo y edad, que para la zona rural, el 34.5 % de sus habitantes están en el rango de 0 a 14 años, el 60.2 % entre 15 y 64 años y el 5.3 % de sus habitantes tienen 65 o más años. Para la zona urbana se observa que el 30.3% de sus habitantes están en el rango de 0 a 14 años, el 64.9 % entre 15 y 64 años y el 4.4 % de sus habitantes tienen 65 o más años.

Estos datos nos muestran una mayor cantidad de niños y ancianos en la zona rural que en la zona urbana. Una visión de la población activa tanto urbana como rural puede verse en el Anexo No.1.

Gráficas No.1 **Población Urbana por sexo.**

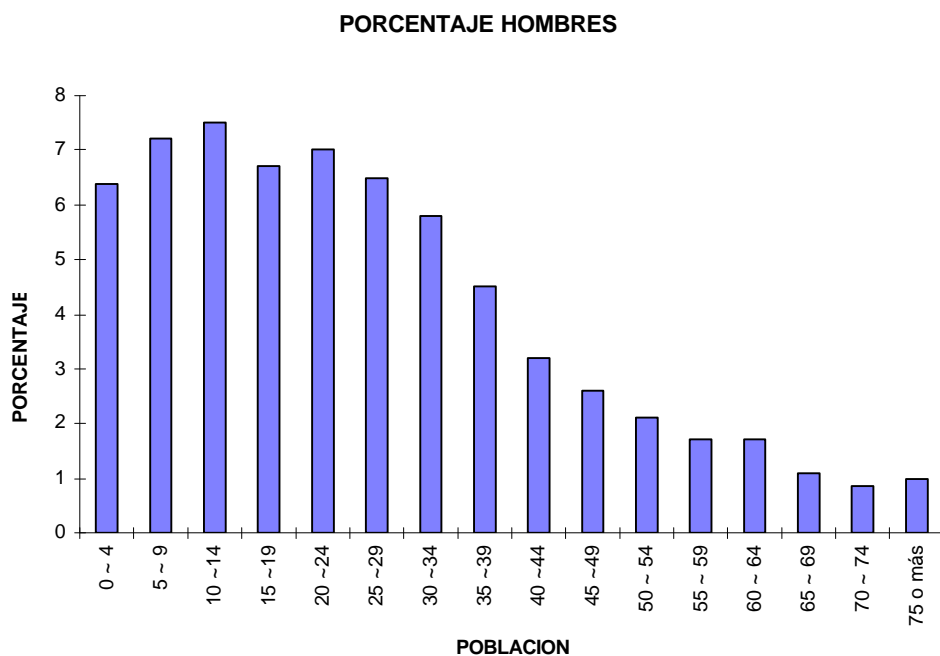

POBLACION MUJERES

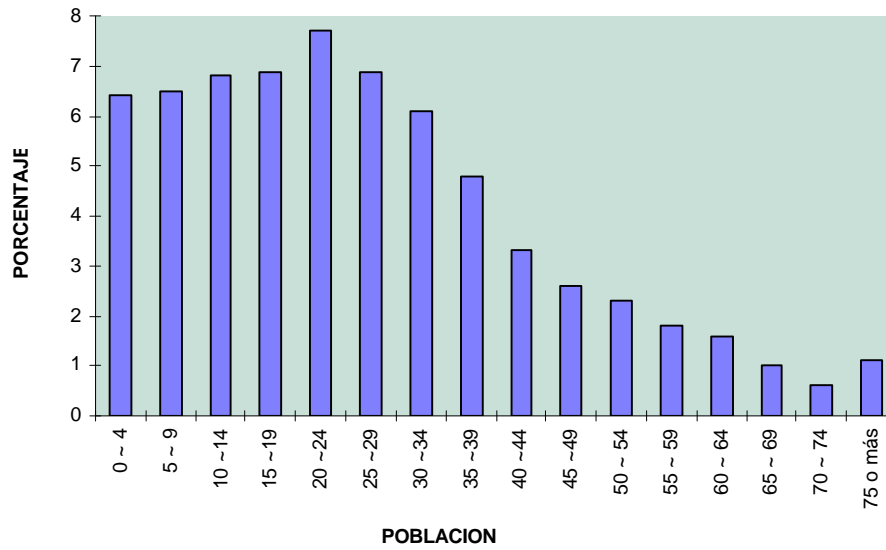

Gráficas No.2 Población rural por sexo.

POBLACION HOMBRES

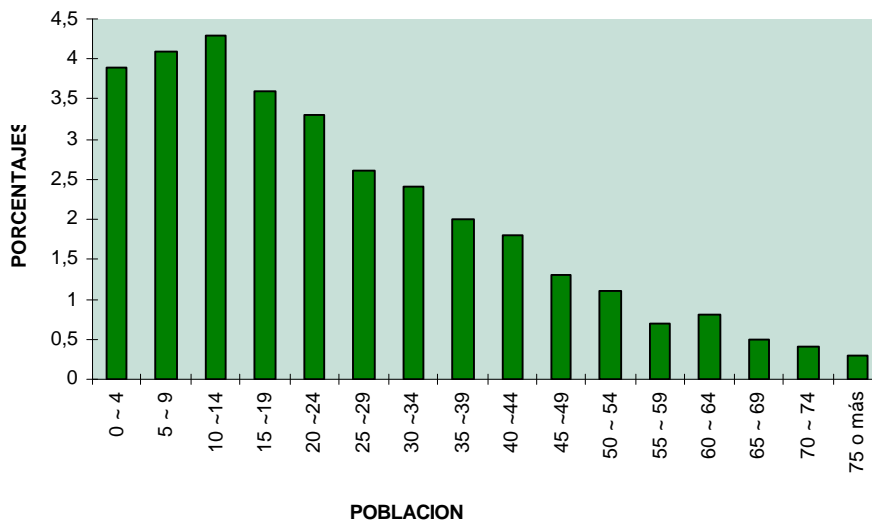

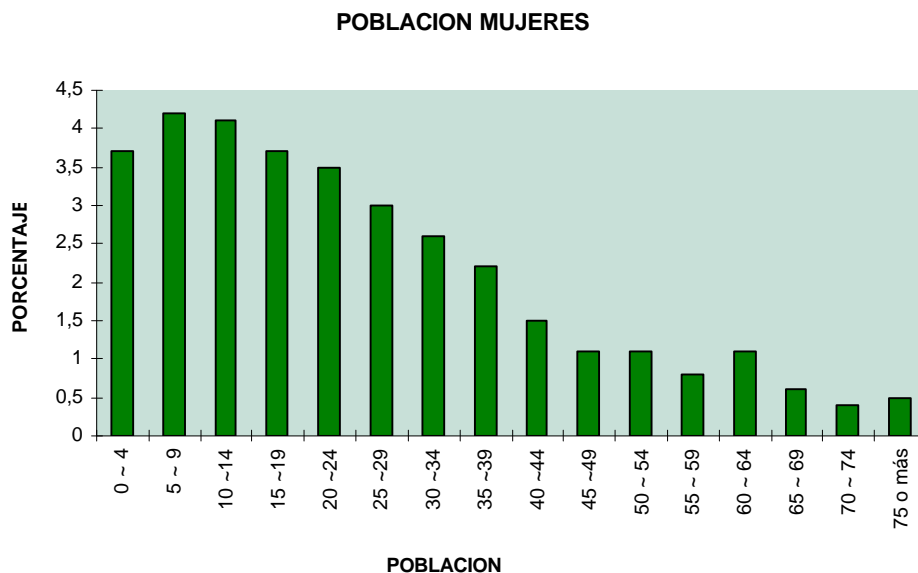

Gráfica N° 3. Población Urbana por grupos de edad

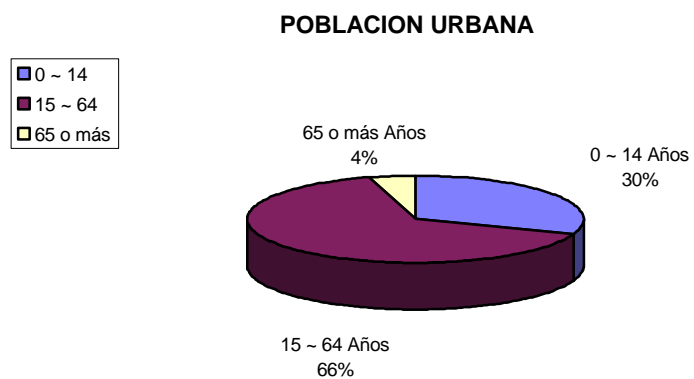

2.3.1.2 Población por Divisiones Territoriales

a) Distribución espacial y poblamiento

El Municipio de Jamundí con un área de 577 Km², esta ubicado al sur del Dpto. Del Valle del Cauca, a 12 Km. De la Ciudad de Santiago de Cali.

La zona Urbana y Suburbana (cabecera Municipal) del Municipio, están ubicadas al noreste del territorio en una área de 42 Km². De los cuales 13 Km² son Urbanos, 29 Km² Suburbanos y el resto del territorio, 535 Km². Pertenecen a la zona Rural.

Tabla No.2 **Superficie y densidad de población.**

	POBLACION	SUP. AREA (Km ²)	DENSIDAD Hab/Km ²
Total	83573 ⁴	577	144.8
Cabecera	57338	42	1303
Rural	26235	535	49.03

b) Distribución de la población por Corregimientos

El municipio cuenta con 19 corregimientos y 106 veredas que agrupan un total de 18175 personas, que según el Cuadro No.2, se concentran principalmente en 10 corregimientos: Potrerito, Quinamayó, Robles, San Antonio, Timba, Villa Paz, La Liberia, La Meseta y Villa Colombia y que representan el 75% del total.

Estos, ocupan un área de 535 Km², en tanto el perímetro urbano solo alcanza 13 Km² que albergan 44 barrios. El perímetro Suburbano según el Acuerdo No. 024 de Julio de 1995 alcanza un área de 19 Km², caracterizándose por albergar instalaciones recreativas pertenecientes a empresas privadas, pequeñas unidades productivas y de servicios, fincas y casas de campo particulares.

Del total de la población que habita en los corregimientos, el 52% son mujeres y el resto hombres, lo cual hace pensar que prevalece el patrón de feminidad en la población, por debajo del presentado en la cabecera, reafirmando lo dicho renglones atrás acerca de las tendencias de crecimiento poblacional vía crecimiento natural, a pesar del proceso migratorio.

Tanto Robles, como Quinamayó, Timba, Potrerito, San Antonio y Villa Colombia, en su orden, son los seis corregimientos que mayor población albergan, 69% del total. Tal condición representará al futuro, en caso de mantenerse la tendencia de crecimiento que según las proyecciones revestiría la zona rural, los territorios de mayor demanda de servicios por población y por ende hacia donde supuestamente habrán de dirigirse buena parte de las actuaciones del municipio (ver cuadro de proyecciones de población en anexo 2). Todo ello, si se considera que son los sitios re - urbanizados hacia donde se presentan los flujos migratorios propiamente rurales, por su relación directa con las actividades intra - rurales y ubicación de otros miembros familiares en esta cabeceras rurales.

⁴ Población total proyectada para 1999

Llama la atención que estos corregimientos junto con La Liberia sean los que a mayor distancia del casco urbano se encuentran, el segundo el más alejado de la cabecera a 27 kilómetros limita con los municipios de Timba y Buenos Aires,

Departamento del Cauca. Como también que todos poseen su asentamiento dotado de la respectiva infraestructura y sistema de conectividad vial que los comunica con su cabecera.

El Corregimiento de Potrerito es actualmente el que mayor número de parcelaciones alberga con aproximadamente 450 viviendas con una proyección de unidades para construir hasta el año 2015 de 436 viviendas más

Cuadro N.2. Población por divisiones territoriales, totales, por sexo y centralidad.

CORREGIMIENTO	CODIGOS		DISTANCIA Mts.	EXTENSIÓN Km.2	POBLACIÓN		
					TOTAL	HOMBRES*	MUJERES*
JAMUNDI	364		-	577			
AMPUDIA	364	01	12.600	17,2	728	168	171
BOCAS DEL PALO	364	02	8.200	23,8	424	176	172
CHAGRES	364	03	17.700	4,0	632	285	347
GUACHINTE	364	04	11.000	39,5	493	147	141
LA LIBERIA	364	05	26.450	29,0	1009	113	111
LA MESETA	364	06	-	-	1234	-	-
LA VENTURA	364	07	-	+	324	175	149
PASO DE LA BOLSA	364	08	7.600	34,0	670	339	331
PEON	364	09	15.000	26,5	212	108	104
POTRERITO	364	10	7.300	33,0	1578	766	784
PUENTE VELEZ	364	11	11.510	21,0	603	292	311
QUINAMAYO	364	12	17.700	20,5	2090	524	548
ROBLES	364	13	14.700	18,5	4259	748	930
SAN ANTONIO	364	14	16.100	54,0	1449	723	726
SAN ISIDRO	364	15	3.500	18,0	968	493	475
SAN VECENTE	364	16	8.650	30,0	331	175	160
TIMBA	364	17	17.200	30,0	1801	794	1007
VILLA COLOMBIA	364	18	19.200	49,0	1419	209	213
VILLA PAZ	364	19	14.800	34,0	1138	659	760
					21362		

FUENTE: Planeación Municipal - División socioeconómica, 1999. Correcciones propias con origen en diferentes fuentes consultadas y provistas por la Alcaldía. + : La extensión del Corregimiento de La Ventura está incluido en Villa Paz. *: Los datos según sexo son estimados y en algunos casos no corresponden a la población total, sin embargo se citan como citas referentes ya que sólo se dispone de estos. Los datos para la MESETA provienen de CVC Nov 1997.

2.3.1.3 Migraciones y Movimientos Poblacionales

Uno de los municipios de mayor dinámica migratoria en los últimos años en el Valle del Cauca es Jamundí. Migración cuyas características se observa en dos vías: una urbana, que se manifiesta en el crecimiento físico del casco urbano entendido como la aparición de nuevos asentamientos residenciales (barrios por

autoconstrucción para familias de ingresos medios y urbanizaciones para familias de ingresos bajos, en su mayoría vivienda de interés social) y cuya explicación se debe a patrones de movilidad poblacional residencial del tipo “localidad o comuna dormitorio” al obedecer ésta a el traslado de población de la capital del departamento, Cali y de otros municipios del país, especialmente del sur.

Otra rural, que reviste connotaciones propias de la movilidad de población de altos ingresos, característica que se presenta en las grandes ciudades de Sur América (Santiago, Bogotá, Lima, Sao Pablo, etc.), donde distintos fenómenos sociales y urbanísticos conllevan al abandono de la ciudad, ya por que ésta ha perdido su potencial de ofertar suelos para vivienda de ingresos altos, cuyo resultante es el patrón de asentamiento conocido a nivel latinoamericano como “parcelas de agrado”, que en caso de Jamundí reviste especial importancia debido a la presencia de territorios con una alta oferta ambiental y paisajística rica y por su centralidad con los servicios que ofrece Cali y su amplia conectividad subregional.

Al respecto en un estudio sobre “Migración en el Municipio de Cali”, realizado por el Instituto de Estudios del Pacífico de la Universidad del Valle⁵, donde se recogieran explicaciones al fenómeno de autoridades regionales y municipales, el entonces Alcalde de Jamundí, expresó lo siguiente, a propósito de la situación de éste municipio:

“Jamundí es una ciudad en construcción, una eclosión de cemento armado que levanta calles y edificios con una velocidad de vértigo pero con un desorden de pueblo..., el auge urbanístico se explica en unas parcelaciones que gente adinerada del Valle del Cauca e inversionistas tradicionales están desarrollando como propuesta económica... . También se explica en la presión que ejercen los inmigrantes en Cali, una ciudad que se quedo sin tierra para la vivienda comercial”⁶.

Una síntesis del fenómeno, indica que hacia los inicios de la década de los 80, el comportamiento migratorio de Jamundí, era sensiblemente igual al de cualquier municipio de Colombia dentro de su rango, sin embargo a partir de 1989 con la aparición de las primeras parcelaciones, aunado a la oferta posterior de vivienda

⁵ Ocampo, Hernán; Hernández John J; y otros. Informe de avance. Cali, Noviembre de 1996, p.22

⁶ Cf. Estudio de Migración en el Municipio de Cali. “Un pueblo en revolución”, en periódico el País, 24 de septiembre de 1995

para todos los estratos socioeconómicos, experimentó un fuerte crecimiento en su tendencia histórica: entre 1980 y 1985 llegaron en promedio 1159 inmigrantes anuales, entre 1989 y 1993 pasó a 2224 y a partir del último censo hasta hoy el incremento es del 143.0% (alrededor de 3200 migrantes / año).

Todo lo anterior, llevaría a afirmar: “que el fenómeno demográfico predominante del municipio y por que no decirlo históricamente del presente siglo, es la migración. Con el cual habrá de enfrentarse la planeación en el nuevo milenio en la medida en que el avance de la internacionalización de la economía incorpora cada día la noción de región global, de la cual Jamundí no podrá sustraerse ante su cercanía con Cali y la Región Pacífico, especialmente con Buenaventura”⁷

2.3.1.4 Población en Edad Escolar

La población en edad escolar del municipio para 1993 era de 12.778 personas aproximadamente y se ubicaba entre los quinquenios 5 a 9 y 10 a 14, que si se incluyera el rango 4 a 15 años la estimación estaría por encima de los 14.000 niños en edad escolar. Un reciente estudio realizado por Planeación Municipal basada en cifras colectadas por el Formulario DANE 1997-1998 ⁸, estableció que la población en edad escolar de Jamundí está cercana a los 21.518 personas, tal como se discrimina en los siguientes niveles y lo muestra el Tabla No. 3.

Tabla No 3. **Población en edad escolar y tasa de escolaridad bruta por niveles educativos para Jamundí.**

RANGO AÑOS	NIVEL DE ESCOLARIDAD PREESCOLAR			
	POBLACION EN EDAD ESCOLAR	MATRICULA	TASA ESCOLARIDAD BRUTA %	POBLACION DESATENDIDA %
3-5	3.953	1052	26	74
6-12	7.686	7.724	100	0
12-17	9.879	7.554	76	23

Fuente: Formulario DANE 1997-1998

a) Educación Preescolar (año lectivo 1996 –1997)

Existe un total de 47 centros docentes, de los cuales 25 son oficiales y 22 son no oficiales. Del total de centros docentes oficiales el 30% están prestando sus servicios en el área urbana. El 100% de los colegios no oficiales prestan su servicio en la cabecera. Reciben educación preescolar 1108 alumnos; 343 en

⁷ John J. Hernández. “Impactos territoriales y ambientales del proceso expansivo de la ciudad de Buenaventura. Hacia un plan de gestión para los asentamientos humanos”, Tesis de grado en Asentamientos humanos y medio ambiente. Sociedad, territorio y medio ambiente. Pontificia Universidad Católica de Chile.

⁸ Departamento Administrativo de Planeación. “Propuestas para el mejoramiento de la educación y la salud y la consecución de la paz”, sin fecha.

centros docentes no oficiales y 765 en centros docentes oficiales, de los cuales 436 son de la zona urbana.

El número de estudiantes por centro es más alto en la zona urbana: En el caso de los centros docentes oficiales urbanos existen 54 niños por centro.

En los centros urbanos oficiales existe una relación de 27 estudiantes por profesor y en los no oficiales hay 34 estudiantes por profesor. Una media general indica una relación de 31.6.

b) Educación Básica Primaria

En el Municipio de Jamundí hay 90 centros docentes, de los cuales 72 son oficiales, 9 de los cuales están en la zona urbana y, 18 son no oficiales correspondiendo 17 en la zona urbana. La concentración estudiantil en la zona urbana es de 389 alumnos por escuela en centros oficiales y de 54 en los no oficiales.

En la zona urbana a nivel oficial se presenta una relación de 38 alumnos por profesor, en centros docentes no oficiales dicha relación es de 32.6.

c) Educación Básica Secundaria y Media Vocacional

Existen solamente 20 centros docentes para una población estudiantil de 5222. Del total de centros 12 son oficiales y 8 no oficiales. En el caso de los centros oficiales solamente 5 están en la zona urbana, igual que 7 de los centros no oficiales. Esto muestra que la educación media es prestada en su mayoría por instituciones privadas.

Algunos indicadores como el de concentración estudiantil en centros urbanos, comporta para el sector educativo oficial una población de 472 estudiantes, mientras los centros no oficiales concentran 279 alumnos.

En la zona oficial urbana se presenta una relación de 26 alumnos por profesor, en centros docentes no oficiales dicha relación es de 17.

Tabla N° 4. Población Estudiantil y Concentración en Centros Educativos. Preescolar. (Año escolar 1996-1997)

ZONA Y SECTOR	TOTAL POBLACION ESTUDIANTIL	TOTAL DE CENTROS EDUCATIVOS	TOTAL PROFESORES	NUMERO ALUMNOS / ESTABLEC.	NUMERO ALUMNOS / PROFESOR
URBANO	779	30	26	26	30
Oficial	436	8	16	54.5	27
No Oficial	343	22	10	15.5	34.3

Fuente: CODE. Anuario Estadístico del Valle del Cauca, 1997.

Tabla No 5. **Población Estudiantil y Concentración en Centros Educativos. Básica Primaria. (Año escolar 1996-1997)**

ZONA Y SECTOR	TOTAL POBLACION ESTUDIANTIL	TOTAL DE CENTROS EDUCATIVOS	TOTAL PROFESORES	NUMERO ALUMNOS / ESTABLEC.	NUMERO ALUMNOS / PROFESOR
URBANO	4418	26	120	170	37
Oficial	3505	9	92	389	38
No Oficial	913	17	28	54	33

Fuente: CODE. Anuario Estadístico del Valle del Cauca, 1997.

Tabla N° 6. **Población Estudiantil y Concentración en Centros Educativos. Básica y Media Vocacional. Año escolar 1996-1997**

ZONA Y SECTOR	TOTAL POBLACION ESTUDIANTIL	TOTAL DE CENTROS EDUCATIVOS	TOTAL PROFESORES	NUMERO ALUMNOS / ESTABLEC.	NUMERO ALUMNOS / PROFESOR
URBANO	4311	12	205	359	21
Oficial	2359	5	90	472	26
No Oficial	1952	7	115	279	17

Fuente: CODE. Anuario Estadístico del Valle del Cauca, 1997.

Tabla 7. **Distribución de docentes por Núcleo en la zona urbana de Jamundí.**

NUCLEO	DOCENTES MUNICIPALES	DOCENTES ANTIGUO FER
Urbano	140	63
TOTAL: 461	251	210

Fuente: Formulario DANE, 1997-1998

2.3.1.5 Población Económicamente Activa

Se define como población económicamente activa a los individuos mayores de 12 años y menores de 65 años, que están en condiciones de trabajar y buscan un empleo.

La PEA estimada para Jamundí en 1998 fue de 33.750 personas, que corresponden al 42.9% del total de la población total proyectada con base en el Censo 93 (la población total era de 78.712 habitantes)⁹.

Del total de la Población Económicamente Activa, aproximadamente el 60% se encuentra ocupada y el resto esta desocupada (13.500 personas).

Mirando la PEA por género, tenemos que la participación de la mujer en el mercado laboral representa el 51.8% del total para Jamundí. Los hombres representan el 48.2% de la PEA, mostrando que el patrón de feminidad que existe demográficamente incide en el patrón laboral del municipio.

Según la información suministrada por la Alcaldía de Jamundí, la principal fuente de empleo es área de servicios, que ofrece el 46% de los 20.250 puestos de trabajo existentes en el Municipio durante 1998..

La segunda fuente de empleo son las microempresas, que en 1998 brindaron el 15% del total de puestos de trabajo, seguido por el sector industrial y el sector comercial (con 13% y 8% respectivamente).

Una descripción de la distribución de la población ocupada según sectores puede verse en la siguiente tabla (un listado de las empresas asentadas en el municipio se cita en el Anexo 3).

Tabla No 8.. **Población ocupada según fuentes de empleo.**

FUENTES DE EMPLEO	POBLACIÓN OCUPADA
Area servicios	9.274
Sector Industrial	2.693
Microempresa	3.037
Sector comercial	1.620
Otros	3.626

Fuente: Departamento Administrativo de Planeación Municipal (sin fecha)

⁹ Op. Cit.

Tabla No 9.. Empleo / Fuerza de trabajo¹⁰

Población económicamente activa	33750	100%
Población económicamente activa ocupada	20550	60.9%
Población económicamente activa desocupada	13200	39.1%

2.3.1.6 Algunos Indicadores de Interés Socio - Demográfico y Ambiental

a) Índice de envejecimiento

La relación existente entre la población mayor de 65 años y la menor de 15 años, determina el índice de dependencia, el cual para la población rural es de 15.3 % y para la zona urbana es de 14.8%.

b) Indicadores de desarrollo social

Tabla No 10

% de hogares en pobreza o miseria – Total	22.28 %
% de hogares urbanos en pobreza o miseria	18.33 %
% de hogares rurales en pobreza o miseria	31.42 %
% de personas en pobreza o miseria – Total	27.69 %
% de personas en pobreza o miseria urbano	23.47 %
% de personas en pobreza o miseria rural	37.00 %
Índice de condiciones de vida – Total	70.4
Índice de condiciones de vida urbana	79.1
Índice de condiciones de vida rural	49.7

c) Aspectos de la seguridad social:

El municipio de Jamundí reporta un alto número de población pobre, 49.915 personas y por ende una alta tasa de atención para el régimen subsidiado y de atención a indígenas e indigentes, el cual solo cubre un 32.5% de la población más necesitada. A pesar del tamaño de población atendida por el sistema de seguridad social formal, 64.8%, (cifras que proviene de la PEA activa), no queda duda que existe un déficit para la atención en salud.

Si se considera que el estrato N° 2 es el que mayor población alberga: 47% del total (ver tabla N° 11) y que en este se ubica parte de los 49.915 personas censadas como pobres y que la oferta de vivienda proyectada en los años venideros es mayor para dicho estrato, las condiciones de seguridad social para este estrato, como también para el estrato 1 parecería tienden a colapsar. Ello, en

¹⁰ Fuente de Datos: Departamento Administrativo de Planeación. Municipio de Jamundí

la medida que se vislumbran altas tasas de desempleo –que no están lejos de darse-, exista una mayor probabilidad de desplazamiento poblacional desde la zona rural y desde otras zonas urbanas –explicado por la agudización de la crisis rural (violencia, crisis agraria, ausencia de oportunidades, valor de la vivienda de interés social y la tendencia a un aumento de la población subsidiada.

Tabla No 11. **Distribución Porcentual por Estrato**¹¹

ESTRATO	%
I	6.9
II	47.0
III	35.0
IV	9.1
V – VI	2.0

d) Índice de dependencia¹²

- Zona rural es de 66.09 %
- Zona urbana es de 53.9 %

e) La tasa de fecundidad 1999.

- 2.26 hijos por cada 1000 mujeres (la tasa mide el número total de hijos que 1000 mujeres tendrían durante su edad fértil (15 a 49 años)

f) La tasa de natalidad

- 0.027 hijos por mujer (la natalidad indica el número de niños nacidos en el Municipio en un año específico con relación a las mujeres en edad fértil)

g) La tasa de mortalidad

Para el Municipio de Jamundí, según el Centro Hospital Piloto, es de 3.44 muertes por cada 1000 habitantes (es de anotar que no todos los muertos denunciados pertenecen al municipio sino que varios de ellos son traídos de poblaciones vecinas y arrojados en el municipio, por tanto se reportan aquí), y la mortalidad infantil es de 4.5 muertes por cada 1000 habitantes (10 % mas bajo lo reportado para América Latina en la cual es de 45 por cada 1000).

h) Esperanza de vida para ambos sexos

- 67.44 años,
- hombres 64.74 años
- mujeres 70.28 años.

¹¹ Fuente de Datos: Departamento Administrativo de Planeación. Municipio de Jamundí

¹² El índice de dependencia refleja la relación existente entre la población menor de 15 años y la mayor de 64 años respecto a la población del colectivo de 15 a 64 años, es decir que recoge la relación entre la población inactiva y la población potencialmente activa.

i) El crecimiento vegetativo

- 82.7 % en forma positiva. (Es decir que el número de nacimientos supera el de defunciones. (Es la diferencia entre la tasa de natalidad y mortalidad).

2.3.2 LA POBLACIÓN**2.3.2.1 Crecimiento Urbano**

La evolución global de la población en el Municipio se ha incrementado doce veces desde 1918 hasta hoy, en ese entonces la población total era de 6512 habitantes (ver gráfica No 4).

Gráfico No 4

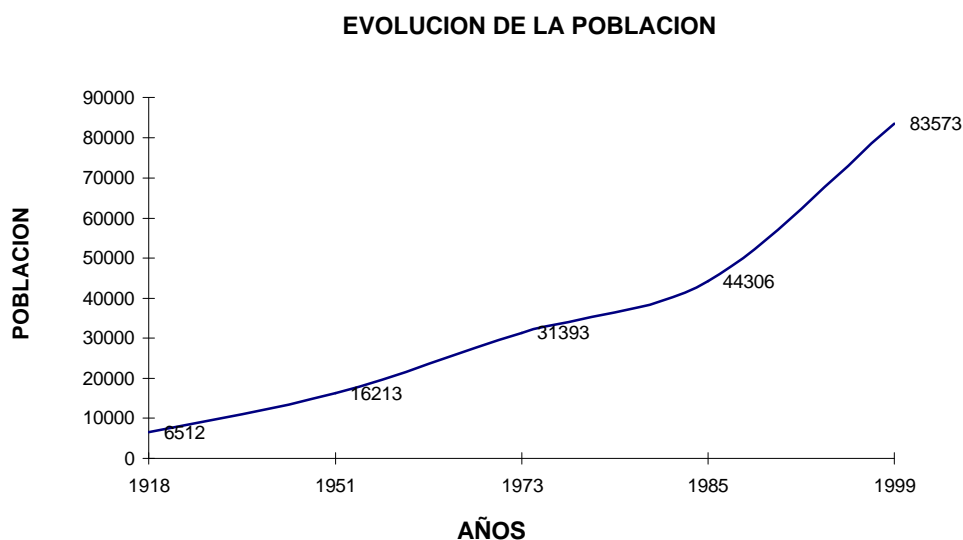

El Municipio de Jamundí ha cambiado su tendencia rural, por las características de un Municipio Urbano, es así como en 1973 el 58% de la población habitaba en la zona rural y el 42% en la zona urbana, que comparativamente con la tendencia del país para ese mismo año resultaba mayor (La Población Urbana Nacional era superior al 50%).

En 1985 esta tendencia se revierte, el número de habitantes urbanos representa el 50.3% del total de la población, en tanto la rural era de 49.7%.

Finalizando la década de los ochenta y comenzando los noventa la población urbana se incrementó en un 61.1 % y cambió en catorce años de 22.303 a 57.338

habitantes, así mismo la población urbana superó la rural siendo esta última hoy de 26.235 habitantes.

En 1993 la cabecera municipal concentra la mayor parte de la población de Jamundí, 8 años después de 1985, el 67% de los habitantes viven en la cabecera. Entre los factores que pueden explicar el cambio de tendencia de lo rural a lo urbano de Jamundí, encontramos que el crecimiento de la tierra dedicada a la caña de azúcar ha incrementado en los últimos 20 años, desplazando mano de obra de las áreas productivas tradicionales a la ciudad en busca de empleo; el mejoramiento de las vías de comunicación ha reducido el tiempo de viaje entre Jamundí y el área metropolitana de Cali, lo que facilita la búsqueda de empleo fuera de Jamundí. La disminución de los precios agrícolas, que trajo la pérdida de rentabilidad del pequeño productor ha sido otro factor crucial que ha determinado la transición del campesino agricultor al empleado y obrero de la ciudad y, por último, el agotamiento de los recursos mineros, del cual depende un número considerable de población rural.

Según las proyecciones realizadas por el Municipio de Jamundí la población urbana tiende a crecer a un ritmo más bajo. Para 1999 el 69% de la población se concentra en el casco urbano. Este crecimiento en la población urbana puede explicarse por la aparición de centros de comercio y urbanizaciones que requieren mano de obra calificada y no calificada, bajo la modalidad de empleado y obrero. La aparición de nuevas soluciones de vivienda, a precios más bajos que en Cali ha hecho que habitantes de dicha ciudad decidan vivir en Jamundí, incrementando aun más la población urbana.

a) Proyecciones de población para la zona urbana

Como se dijera páginas atrás las proyecciones de población para la zona urbana apuntan a un incremento de la población de manera exorbitante, si se considera que en solo siete (7) años (1993-2000) se prevé un incremento del 58.5%, es decir un aumento en cifras absolutas de 22.384 personas. Cifras que se volverían más críticas si al depender del año base (1993) arrojarían para el 2005 un incremento del 99.0% esto es 37.808 nuevos habitantes. En tanto para el decenio 2000-2010 el incremento sería del 20.5% lo que equivale a una población de 15.580. La tabla siguiente permite ilustrar dichas proyecciones, sobre las cuales se infieren multiplicidad de comportamientos demográficos al futuro de amplia trascendencia para el sector urbano y por ende para todo el municipio.

Tabla N° 12. Proyecciones de población para el municipio de Jamundí y la zona urbana. 1993-2028

AÑO	TOTAL MPIO	ZONA URBANA
1993	57205	38225
1994	61143	41220
1995	5288	44347
1996	69613	47570
1997	74094	50848
1998	78712	54134
1999	83573	57338
2000	88772	60609
2001	94048	63810
2002	99217	66850
2003	104189	69703
2004	109408	72829
2005	114706	76033
2006	119992	79249
2007	125187	82414
2008	130264	85504
2009	135326	88559
2010	140387	91613
2011	145449	94668
2012	150510	97722
2013	155572	100779
2014	160588	103568
2015	165604	106358
2016	170621	109149
2017	175637	111939
2018	180653	114730
2019	185836	117599
2020	191020	120468
2021	196203	123338
2022	201387	126207
2023	206570	129076
2024	211967	132020
2025	217365	134964
2026	222762	137909
2027	228160	140853
2028	233557	143797

Fuente: Unión Temporal Diconsultoria e HIDROTEC Ltda. 1997

Gráfica N° 5. Población proyectada urbana. 1993-2028

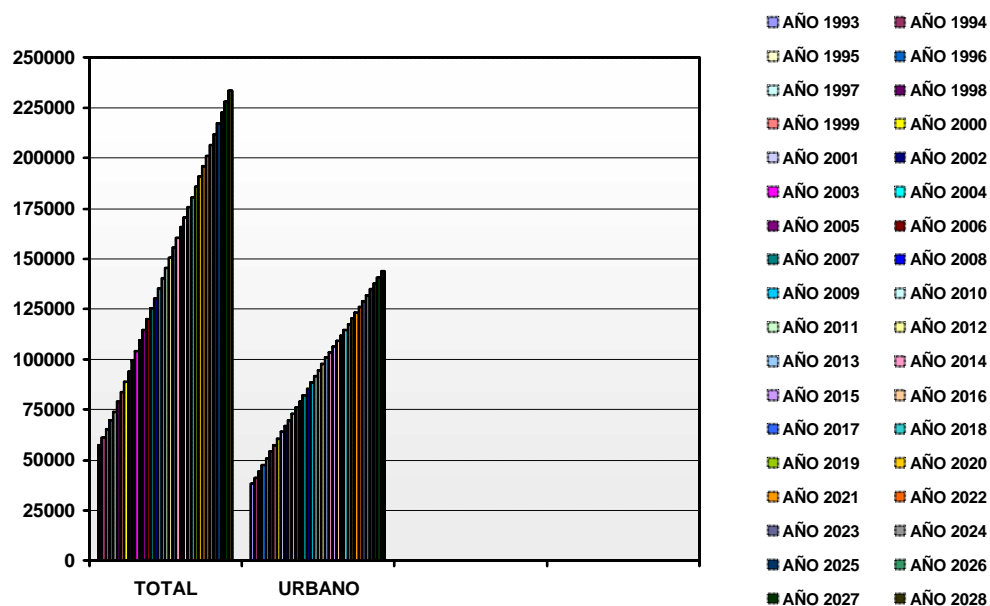

b) Distribución de la población por sexo en la zona urbana

Como se hace evidente en el Cuadro No.18, la distribución de la población por sexo en la zona urbana, desde 1973 hasta el último censo, muestra el predominio de las mujeres entre los periodos censales de 1.03 % manteniéndose hasta el día de hoy. Estas así mismo copaban la pirámide entre los rangos 0 a 39 años representando el 40% del total de la población, tal como puede observarse en el Anexo 4, gráfica.

Tabla No 13. Distribución de población urbana por sexo

AÑO	HOMBRES CABECERA	MUJERES CABECERA	TOTAL CABECERA
1973	6418	6661	13079
1985	10881	11422	22303
1993	18646	19579	38225

Fuente: DANE, CODE, 1997

El crecimiento de la población femenina es uno de los fenómenos de mayor relevancia a nivel local, si se considera que los grupos de edad predominantes coinciden con la edad reproductiva y que según las proyecciones tenderá a un crecimiento constante hacia el año 2028 como se observa en la tabla siguiente. En la cual los grupos 15 a 19, 20 a 24, 25 a 29, 30 a 34 y 35 a 39 años predominarán

no solo en la pirámide sino en sus tendencias reproductivas que incidirán en una tasa de natalidad constante (aproximadamente entre 700 y 780 mujeres entre los rangos anteriores), que sin duda estará por debajo de la que primaba hacia 1993 cuando la tasa de natalidad alcanzaba 2.26 hijos por mujer. (ver tabla No.14, sobre valores absolutos de natalidad esperados por grupos de edad para las mujeres)

Tabla No 14. **Natalidad según grupos de edad, proyectadas por quinquenios entre 1993 y 2028 totales en el municipio.**

EDADES	TOTAL MUJERES	1993	1993-1998	1998-2003	2003-2008	2008-2013	2013-2018	2018-2023	2023-2028
15 a 19 años	3049	263	257	251	247	244	242	240	283
20 a 24 años	3242	453	442	433	426	421	417	413	411
25 a 29 años	2877	309	302	296	291	288	284	282	280
30 a 34 años	2518	174	169	166	163	161	160	158	157
35 a 39 años	2024	79	76	75	74	72	72	71	71
40 a 44 años	1406	11	10	10	10	10	10	9	9
45 a 49 años	1109	4	4	4	4	3	3	3	3

El censo 1993, muestra una tasa de natalidad de 2.26 hijos por mujer para edades entre 15 y 49 años. La tasa de mortalidad muestra un nivel de aproximadamente 6.87 muertes por cada 1000 habitantes. Fuente: Planeación Municipal.

c) Crecimiento físico urbano

Treinta años atrás en 1965 el área urbana la conformaba solo siete barrios: Juan de Ampudia, Simón Bolívar, La Estación, El Rosario, El Porvenir, Angel María Camacho y La Lucha, la población como en muchos otros Municipios era Rural en su mayoría. Ver mapa No 1

Mapa No 1

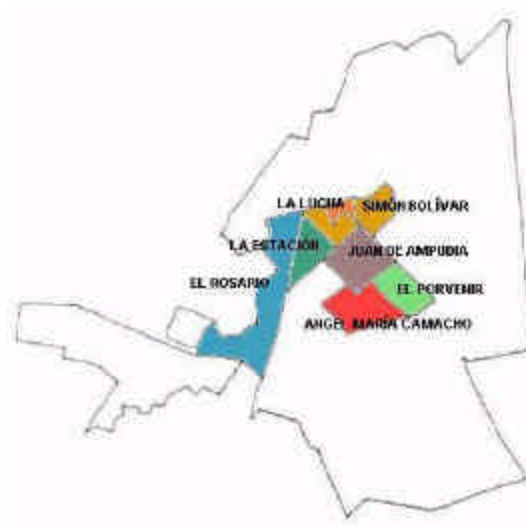

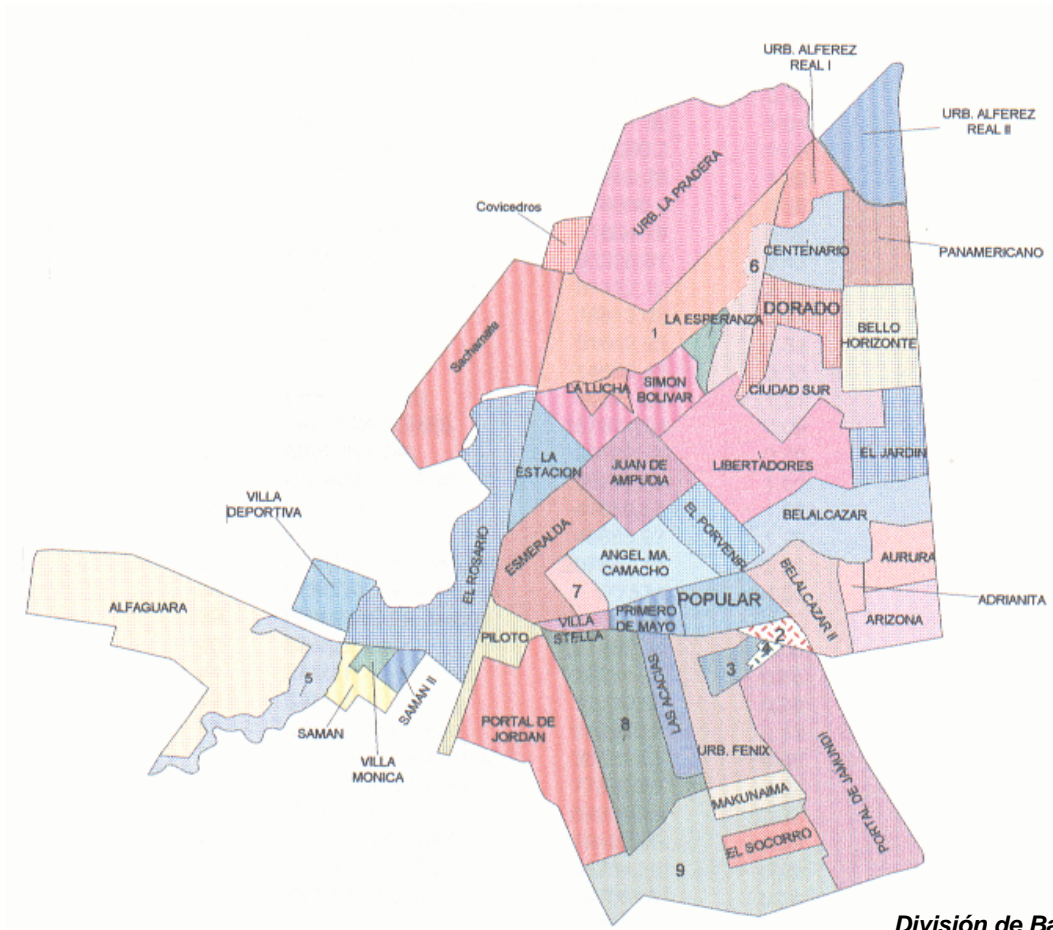

División de Barrios

En la actualidad la zona urbana de Jamundí presenta un entramado de barrios que han transformado el paisaje, el cual se confunde con los estratos socioeconómicos y las viviendas con distinto diseño que en nada evocan el viejo pueblo y más bien connotan una pequeña ciudad cuya demanda de energía trófica parece estar al orden del día, siendo difícil su disipación ambiental, ante la concentración de servicios, especialmente de transporte que hacen pensar en la necesidad de una terminal o centro direccional capaz de organizar la entropía que presenta su centro en especial su plaza principal.

La siguiente visión comparativa de una ciudad pequeña que ha visto crecer sus barrios en 35 años de 7 a 46, es decir, a razón de 10.5 barrios por década y, ampliar sus áreas de expansión con 11.076 viviendas ocupadas por cerca de 54.000 personas, permite vislumbrar con cierta certeza su panorama, ante la crisis postmoderna de la grandes ciudades, que como Cali, a pesar de su parroquialismo, va dejando de ser atractiva hasta para los pobres. (ver listado de barrios, población y Número de viviendas).

BARRIO	POBLACION	Nº DE VIVIENDAS	ESTRATO
ALFEREZ REAL	406	79	4
ANGEL MARIA CAMACHO	1281	233	2
ASOVITRADEPTO-VILLA MONICA	70	74	3
BELALCAZAR I	697	127	2
BELALCAZAR II	1312	268	2
BELLO HORIZONTE	1166	212	3
CENTENARIO	1062	193	3
CIRO VELASCO	3167	576	2
CIUDAD ALFAGUARA	2900	600	4
CIUDAD SUR	1062	193	3
COVICEDROS	0		
EL DORADO	582	106	3
EL JARDIN	1062	193	2
EL PORVENIR	1062	196	2
EL ROSARIO	1062	190	2
EL SOCORRO	0		
EL PILOTO	350	63	2
EL SAMAN	0		
JORGE ELIECER GAITAN	792	150	1
JUAN DE AMPUDIA	1250	227	3
LA ADRIANITA	301	55	2
LA AURORA	1052	191	2
LA CEIBITA	472	86	2
LA ESMERALDA	1916	348	3
LA ESPERANZA	469	85	2
LA ESTACION	1062	193	3
LA LUCHA	104	19	2
LA PRADERA	936	170	4
LAS ACACIAS	1596	290	2
LAS MERCEDES	1000	454	5
LIBERTADORES	2084	379	2
LOMA DE PIEDRA	218	40	2
LOS MANDARINOS	-	-	-
PANAMERICANO	403	73	3
POPULAR	2773	504	2
PORTAL DE JAMUNDI	4000	2019	3
PORTAL DEL JORDAN	2900	2100	2
PRIMERO DE MAYO	312	57	2
PRIVILEGIO	226	41	4
SIMON BOLIVAR I	1360	247	2
SIMON BOLIVAR II	607	110	2
SOLARES DE LA MORADA	900	164	5
URBANIZACION MUNICIPAL	3500	636	2
VILLA ESTELA	80	14	2
MACUNAIMA	0		3
TOTAL	47554	11955	

2.3.2.2 Grupos Étnicos

El Departamento del Valle del Cauca, y el municipio en particular, es una región de tradición multiétnica. Por tanto, en él, se expresan diversas formas de organización social y étnica de sus habitantes, dando al municipio una dinámica particular en la construcción de las relaciones sociales que se establecen entre sí y con los ecosistemas en donde se asientan éstos grupos. Los grupos existentes en el municipio son los afrocolombianos o afrodescendientes, indígenas y mestizos.

Los afrocolombianos, el grupo mayoritario, superan las 10.000 personas aproximadamente y están ubicados fundamentalmente en los corregimientos de Robles, Guachinte, Quinamayó, Bocas del Palo, entre otros, al igual que en la zona urbana. En la actualidad éste grupo étnico mantiene algunos procesos representativos a nivel organizativo los cuales responden parcialmente a la Ley 70, ya que la propiedad sobre la tierra en en la casi totalidad de las zonas donde están estas comunidades asentadas, es de carácter privado. Sobre algunos aspectos de orden histórico y cultural de las comunidades negras, el punto sobre Corregimientos contenido en el documento sobre la estructura rural ilustra estos. En tanto los indígenas Paeces, como se dijera se ubican en los contrafuertes del Parque Farallones. La población en general es considerada como mestiza.

La población indígena asentada en el Municipio está constituida exclusivamente por la etnia Paéz¹³, y se concentra específicamente sobre los corregimientos de Villa Colombia, La Ventura y San Antonio, en los asentamientos de: La Cristalina, La Despensa, Los Cristales, Bellavista, Las Pilas, La Nueva Ventura, donde viven aproximadamente 1.726 personas, según los registros entregados por la Organización Regional Indígena del Valle del Cauca – ORIVA. Sin embargo, otros registros surgidos de un estudio hecho con participación comunitaria indígena para el INCORA, estiman una población de 975 personas¹⁴, congregadas en 190 familias nucleares y extensas, con un promedio de 5.13 personas por familia. (ver tabla siguiente).

Tabla N° 15. Población indígena en el municipio. Etnia Paez.

RESGUARDOS CONSTITUIDOS		HABITANTES
Cabildos mayores	Cabildos Locales	
Kwe's Kiwe Nasa	Bellavista	163
	La Despensa	287
	Cristales	138
	La Cristalina	294
	Chorrera Blanca	278

¹³ Los datos provenientes del estudio sobre la población Paez, provienen del 81.6% del total de la población.

¹⁴ INCORA-VALLE DEL CAUCA. "Informe socio-económico, jurídico y de tenencia de tierras sobre la comunidad indígena Paéz de La Cristalina, La Despensa, Los Cristales, Bellavista, Las Pilas, La Nueva Ventura, Chorrera Blanca en los contrafuertes de los Farallones de Cali, jurisdicción del Municipio de Jamundí, Departamento del Valle del Cauca. Elaborado por: Olga Osorio y Modesto Pizarro, Santiago de Cali, abril 30 de 1998. 75p más anexos.

	Las Pílas	294
	Nueva Ventura	272
Total población según fuente ORIVA		1.726
Total Población según censo comunitario- Incora		975

Distribución de la Población Indígena por Sexo y Edad.

De acuerdo a la información acabada de explicitar, el censo realizado (1998), presenta un consolidado según el cual los hombres suman 509, representando el 52.20% y 466 mujeres, que equivalen al 47.80% del total de la población.

Según los datos de la tabla siguiente, los rangos de edad predominantes en la pirámide los copan las edades entre 0 a 4 años y 5 a 9 años, los mismos que albergan una población infantil, en conjunto del 30.35%; seguidos de los rangos 10 a 14 y 15 a 19 los que poseen el 13.86% y 11.49% respectivamente. Llama la atención que la composición por edades sea la de una población joven, al alcanzar el 55.7% en toda la pirámide, ello revela el grado de dependencia de la población menor, al tiempo que advierte una escasa población mayor de 50 años del 12.0%, en ese sentido el índice de envejecimiento se devela igualmente bajo.

Resalta el cuadro que la población adulta, y de manera especial la económicamente activa, aunque como se sabe "los indígenas son personas que trabajan hasta el final de sus días", solo representa el 32.0%, indicándose con ello las dificultades para ésta población en términos de su productividad al tener que exigirse por encima de esta misma población de las zonas urbanas.

De la misma manera, un hecho que se hace preocupante es la baja población femenina en edad reproductiva - 166 mujeres, 17.02% - que presentan algunas veredas y que se refleja de modo especial en aspectos culturales, como el hecho de que las mujeres indígenas por lo general inician su vida reproductiva a edades muy tempranas y la finalizan igualmente promediando la tercera década de vida.

En general la población en referencia que conformará el resguardo Kwes Kiwe Nasa: Nuestra Tierra Paez, está conformada por generaciones jóvenes que requerirán de aproximadamente dos décadas para robustecerse demográficamente, si consideramos que la cohorte joven femenina del rango 15 a 24, las cuales suman 88 mujeres, se encuentran preparadas para asumir su maternidad, conforme a sus patrones culturales. Ver *tabla N°15* y *gráfica N° 6*. Un análisis más detallado de la población y los asentamientos puede verse en el anexo N° 3.

Tabla N° 15 Población indígena según rangos de edad por sexo, totales y porcentaje

RANGOS	HOMBRES	MUJERES	TOTAL	%
0 a 4	73	73	146	14.97
5 a 9	80	70	150	15.36
10 a 14	67	68	135	13.86
15 a 19	61	51	112	11.49
20 a 24	34	37	71	7.28
25 a 29	34	27	61	6.25
30 a 34	26	24	50	5.13
35 a 39	27	24	51	5.23
40 a 44	23	32	55	5.64
45 a 49	19	8	27	2.77
50 a 80	65	52	117	12

Fuente: Comunidad Paez. Abril 30 de 1998

Gráfica N° 6. Población indígena por sexo y grupos de edad.

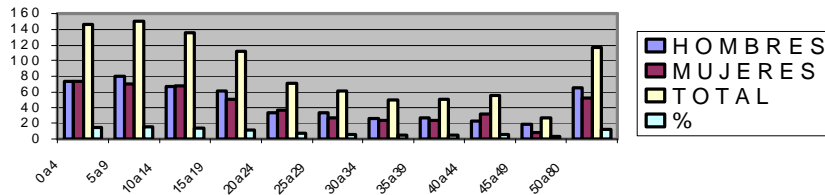

ANEXO
DIMENSIÓN SOCIAL

ANEXO 1
NOTACION POBLACION URBANA Y RURAL POR GRUPOS DE EDAD.1999

POBLACION ZONA RURAL

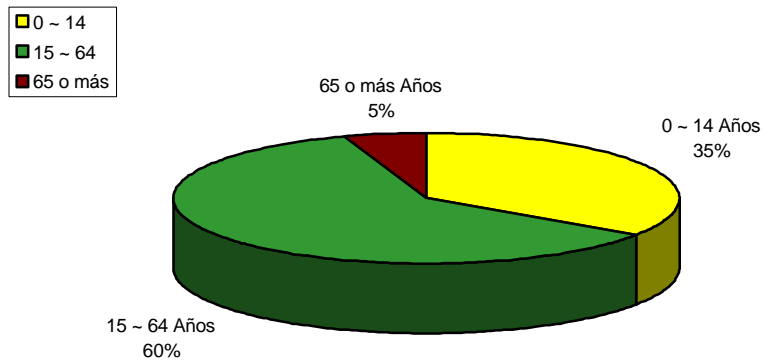

POBLACION URBANA

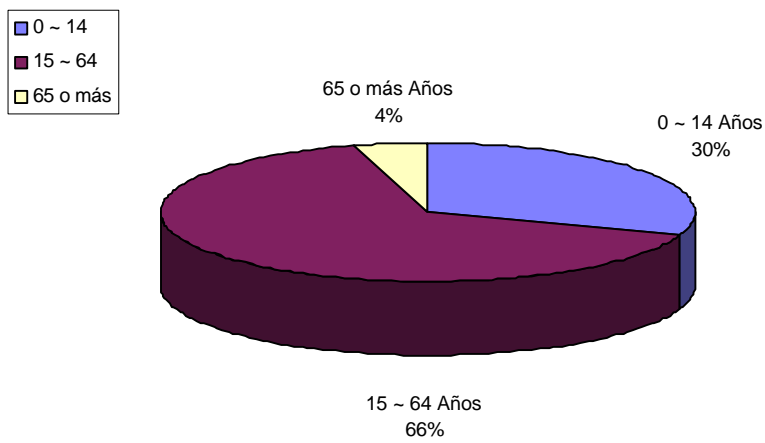

LA POBLACION ACTIVA del municipio, es de 64.9 % para la zona urbana y 60.2% para la zona rural.

ANEXO 2
PROYECCIONES DE POBLACION PARA EL MUNICIPIO DE JAMUNDI
1993-2028

AÑO	TOTAL	URBANO	RURAL
1993	57205	38225	18980
1994	61143	41220	19923
1995	5288	44347	20941
1996	69613	47570	22043
1997	74094	50848	23246
1998	78712	54134	24578
1999	83573	57338	26235
2000	88772	60609	28163
2001	94048	63810	30238
2002	99217	66850	32367
2003	104189	69703	34486
2004	109408	72829	36579
2005	114706	76033	38673
2006	119992	79249	40743
2007	125187	82414	42773
2008	130264	85504	44760
2009	135326	88559	46767
2010	140387	91613	48774
2011	145449	94668	50781
2012	150510	97722	52788
2013	155572	100779	54795
2014	160588	103568	57021
2015	165604	106358	59246
2016	170621	109149	61472
2017	175637	111939	63697
2018	180653	114730	65923
2019	185836	117599	68237
2020	191020	120468	70551
2021	196203	123338	72866
2022	201387	126207	75180
2023	206570	129076	77947
2024	211967	132020	79947
2025	217365	134964	82400
2026	222762	137909	84854
2027	228160	140853	87307
2028	233557	143797	89760

Fuente: Unión Temporal Diconsultoria e HIDROTEC Ltda.

Continuación Anexo 2. CRECIMIENTO POBLACIONAL DE JAMUNDI 1993-1998

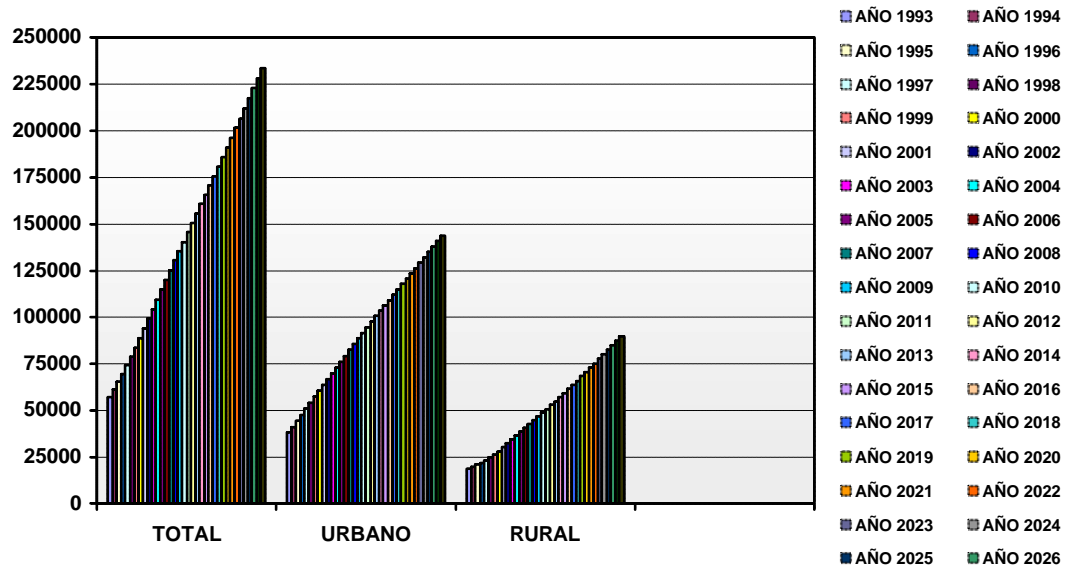

ANEXO 3
PRINCIPALES EMPRESAS ASENTADAS EN JAMUNDI,
GENERADORAS DE EMPLEO

PRINCIPALES EMPRESAS INDUSTRIALES Y COMERCIALES	
Tecnoquímicas	Electrojaponesa
Talleres Mayo	Ferretería Ferropunto
Cables S.A	Proalimentos
FANA	Supermercado Comfandi
Productores químicos Panamericana	Centro Comercial Plaza 10
Codinter	Panadería Paola
Arrocera La Esmeralda	Estación Mobil Cottolengo
Fabrica de muebles Laredo	Servicentro ESSO Bolívar
Rodríguez Arquitectos	Rincón Ganadero
La 14	Ferretería Mayor
Sonoco	Ferretería Jaramillo
Avícola Arizona	Ferretería La Colmena
Agro Andes	Panadería Calisur
EPSA	Panadería San jorge
ACUAVALLE	Panadería Italian Pizza
TELECOM	Electrodomésticos J.Glottman
EMCALI	Servicio Aéreos Especiales
TELEJAMUNDI	Interecomunicaciones Cablexpress
ALCALDIA	Autoservicio Caribe
CAJA AGRARIA	Electrodomésticos Dario Botero Gómez
BANCAFÉ	Electrodomésticos Credigane
DAVIVIENDA	Electrodomésticos Metálicas Modernas
COOPDESARROLLO	
BANCOLOMBIA	
BANCO GANADERO	
CONAVI	
AHORRAMAS	
COAGRÍCOLA	
DECOOP	
COOEMSAVAL	

ANEXO 4

POBLACION DE JAMUNDI AJUSTADA POR EDAD Y SEXO CENSO 1993

EDADES	HOMBRES CABEBERA	MUJERES CABECERA
0 a 4 años	1808	1870
5 a 9 años	2010	1921
10 a 14 años	2112	1992
15 a 19 años	1884	2017
20 a 24 años	1971	2252
25 a 29 años	1846	2024
30 a 34 años	1645	1794
35 a 39 años	1270	1402
40 a 44 años	916	979
45 a 49 años	740	774
50 a 54 años	600	694
55 a 59 años	495	540
60 a 64 años	501	491
65 a 69 años	315	314
70 a 74 años	244	203
75 y mas años	289	322

**Continuación Anexo 4.
Gráfico Población por sexo en cabecera, 1993**

