

**ESQUEMA DE ORDENAMIENTO TERRITORIAL
MUNICIPIO DE SAN JOSÉ DE LA MONTAÑA
DIAGNÓSTICO**



Gráfico 4. Comportamiento Poblacional

El comportamiento poblacional del municipio, según los datos aportados por el Departamento Nacional de Planeación en el "Anuario Estadístico de Antioquia", muestra como la población total del municipio, ha presentado fluctuaciones de descenso - ascenso, entre los años 1973 a 1993. Esta situación se hace más evidente en el área rural que en la urbana para el año de 1985. Esto puede relacionarse con las condiciones de violencia que vivió el municipio en ese período en particular, que generó fenómenos migratorios en todo el territorio y muy especialmente en el área rural. En el período 1993 y 2000, se presenta un incremento en la población rural, pero con descenso en la urbana; esto afecta la población total del municipio que pasa de 3.409 a 3.335 habitantes, es decir, se disminuye la población en un 2.17%. Es presumible que este nuevo descenso de población obedece a factores de tipo migratorio, bien porque los pobladores salen a buscar nuevas oportunidades de empleo, por la presencia de algunos grupos al margen de la ley en el territorio municipal, o finalmente, por las muertes violentas que han ocurrido como producto de la presencia de estos mismos grupos.

2.1.2 Servicios Sociales

Estos se entienden como la prestación de servicios de educación, salud y recreación, desarrollados para elevar la calidad de vida de los pobladores y mejorar el capital social del municipio, en términos de formación y potencialidades competitivas.

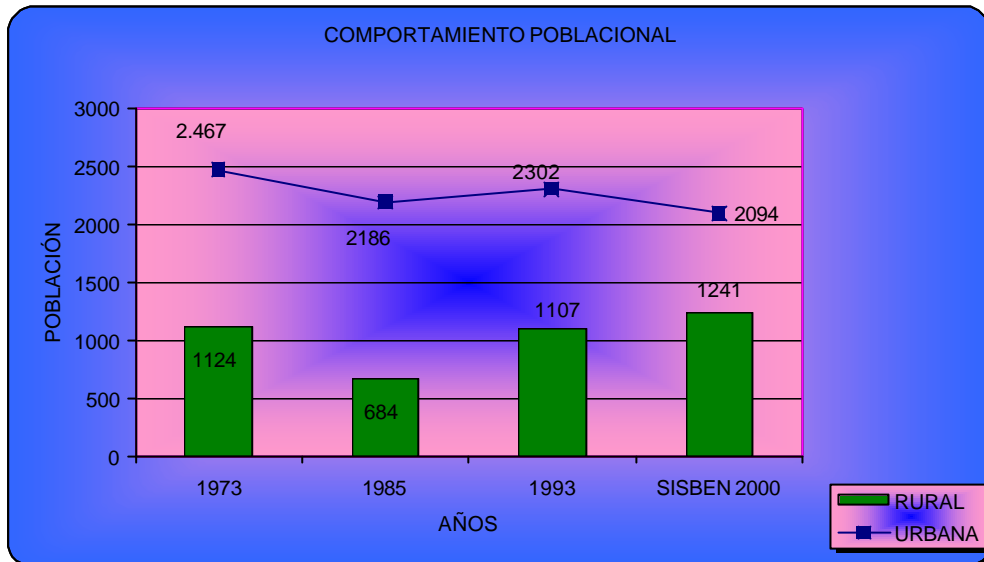
**ESQUEMA DE ORDENAMIENTO TERRITORIAL
MUNICIPIO DE SAN JOSÉ DE LA MONTAÑA
DIAGNÓSTICO**

2.1.2.1 Educación

En el municipio existen seis (6) instituciones educativas, una de las cuales se encuentra en la cabecera, presta servicios desde jardín hasta el grado 11, es además la única institución que ofrece el nivel de básica secundaria y media vocacional en todo el municipio. Las demás instituciones educativas se encuentran en el área rural e imparte educación del grado 1ro a 5to. Los alumnos matriculados durante el año 2000, en estas instituciones educativas son:

Cuadro No. 5 Alumnos matriculados

Institución Educativa	Grado												TOTAL
	0	1	2	3	4	5	6	7	8	9	10	11	
Colegio Francisco Abel Gallego	69	82	64	61	49	66	68	77	65	50	44	39	734
Escuela Rural La María		5	4	2	4	1							16
Escuela Rural Congo		9	4	1									14
Escuela Rural La Mariela Santa Inés		15	7	4	1	2							29
Escuela Rural El Caribe		14	1	6	7	2							30
Escuela Rural Potrerito		18	7	1	6	2							34
TOTAL	69	143	87	75	67	73	68	77	65	50	44	39	857

Fuente: Núcleo Educativo 0710

**ESQUEMA DE ORDENAMIENTO TERRITORIAL
MUNICIPIO DE SAN JOSÉ DE LA MONTAÑA
DIAGNÓSTICO**



Gráfico 5. Alumnos Matriculados

Del total de la población en edad escolar, en el municipio sólo se encuentran matriculados 857 alumnos, eso representa un 70% de la población en edad escolar, indicando que el 30% restante no tiene acceso a los servicios educativo, bien porque sus condiciones económicas no se lo permiten o porque se dedican a otras labores, como es el caso de la población campesina. Hecho que se hace mucho más evidente, cuando se discriminan los datos por instituciones educativas, pues mientras que en el área urbana los alumnos matriculados del grado primero a quinto suman un total de 322 estudiantes, en el área rural en éstos mismos niveles los alumnos matriculados sólo alcanzan a 123 estudiantes, esto indica los bajos niveles de escolaridad que presenta la población en los rangos de edad de 05-19 años.

Situación bastante similar se presenta con el total de la población, pues como se verá el nivel educativo de ésta se encuentra en niveles bastante bajos, de los cuales, el porcentaje más alto lo refleja la población que no ha cursado ningún grado de escolaridad, le sigue en orden de importancia aquellas personas que han cursado los dos primeros grados de educación básica, en tercer y cuarto lugar se encuentran los que han alcanzado hasta los grados tercero a quinto, respectivamente. En educación básica secundaria, los porcentajes tienden a

**ESQUEMA DE ORDENAMIENTO TERRITORIAL
MUNICIPIO DE SAN JOSÉ DE LA MONTAÑA
DIAGNÓSTICO**

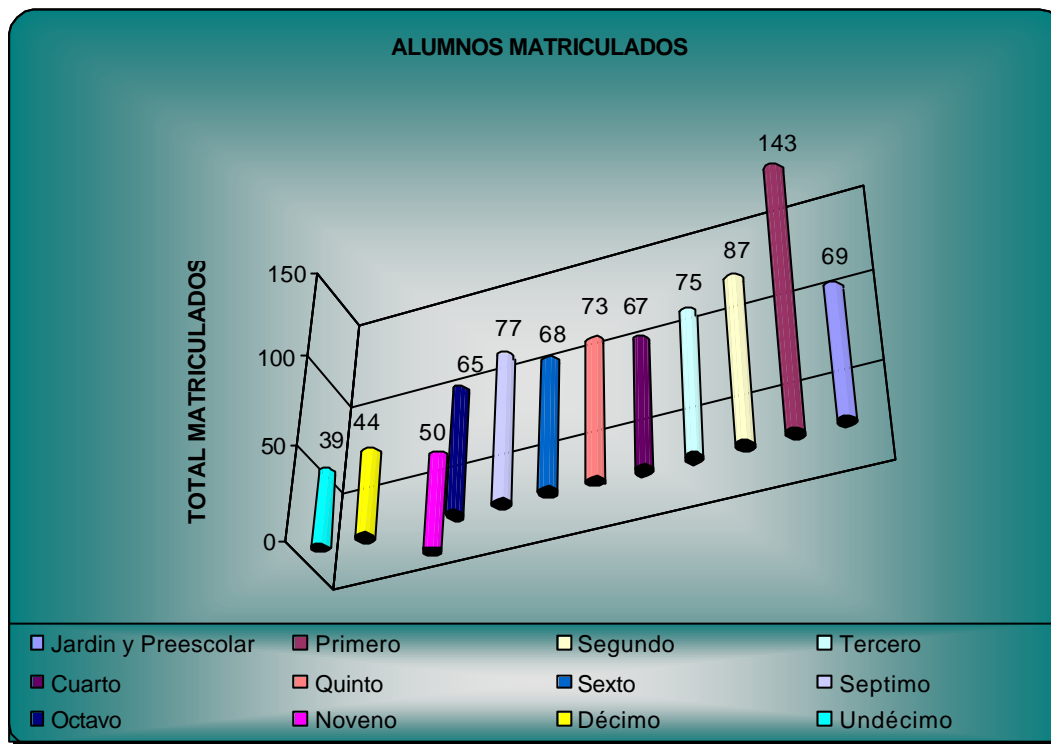
disminuir considerablemente, podría decirse que en una proporción del 50% en relación con los primeros cinco años de educación, y alcanza para los niveles de educación superior un descenso del 80%, esto se debe en buena medida a las dificultades que tienen los estudiantes del área rural para continuar sus estudios de básica secundaria y media vocacional, pues como ya se había dicho, en el municipio sólo existe una institución que ofrece estos servicios, pero está ubicada en el área urbana, por tanto en gran medida sólo beneficia la población que allí se asienta; a esto se le agrega la ausencia de instituciones del nivel superior en el municipio, pues aquellas personas que deseen continuar sus estudios deben contar con los recursos para desplazarse hasta municipios cercanos como Santa Rosa, Yarumal o Medellín, en los que si existen universidades o instituciones educativas de éste tipo.

De otro lado, estos índices educativos de la población municipal habla de una población poco calificada y cualificada para ingresar al mercado laboral, con casi ninguna ventaja competitiva y fundamentalmente de un capital social con limitaciones para el desarrollo productivo del municipio.

Otro aspecto que llama la atención dentro del proceso educativo, es lo que hace relación al personal docente, de un total de 39 docentes que laboran en las instituciones educativas del municipio, la mayoría (32) poseen título de técnico, tecnólogo, profesional o postgrado, sólo siete son bachilleres pedagógicos, ello da cuenta de una buena calidad de la educación en el municipio, pese los bajos niveles educativos de la población en general y a lo desactualizados que se encuentran algunos elementos del material didáctico, particularmente en el área rural.

Cuadro No. 6. Nivel de estudios de la población total

AÑOS DE ESTUDIO	TOTAL AÑOS CURSADO	% TOTAL DE ESTUDIANTES
01-02	564	16,9
03-04	524	15,7
05	463	13,9
06-07	290	8,7
08-09	194	5,8
10-11	251	7,5
Superiores	55	1,6
Sin estudios	994	29,8
TOTAL POBLACIÓN	3335	100

Fuente: SISBEN

**ESQUEMA DE ORDENAMIENTO TERRITORIAL
MUNICIPIO DE SAN JOSÉ DE LA MONTAÑA
DIAGNÓSTICO**



Gráfico 6. Nivel educativo de la Población

2.1.2.2 Salud

El aspecto de la salud en una entidad territorial de cualquier orden, habla de las condiciones y calidad de vida de la población que allí habita. El municipio cuenta con el hospital "Hospital Laureano Pino"; es una ESE de primer nivel con recursos tales como: consultorio odontológico, consultorios médicos, salas de rayos X, pediatría, urgencias y hospitalización entre otro.

2.1.2.3 Morbi-mortalidad

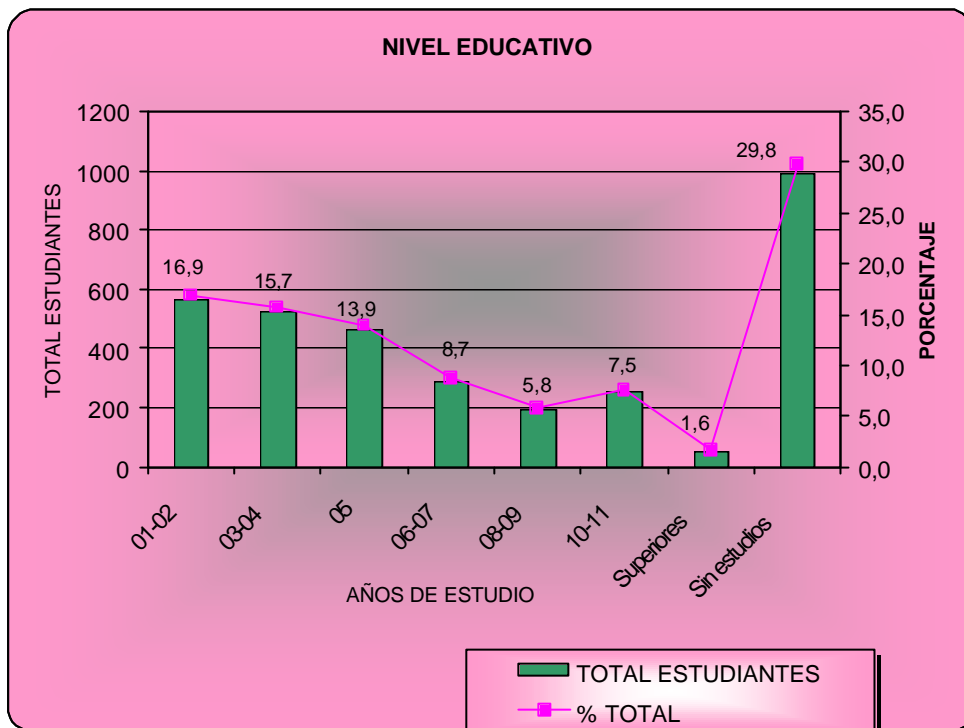
Según datos del Hospital y como se verá en el siguiente cuadro, las principales causas de consulta están relacionada con enfermedades como la IRA, la EDA, el asma, la amigdalitis y las enfermedades del aparato digestivo. Enfermedades que pueden ser asociadas y producidas por las condiciones climáticas, hábitos alimenticios y condiciones de vida de los habitantes, mismas que afectan en mayor o menor medida grupos específicos de la población, así por ejemplo, son los menores de cinco años quienes más padecen los rigores de las condiciones climáticas y hábitos alimenticios, manifestándose en enfermedades como la IRA y las EDA, en tanto que los adultos presentan además de éstas, otro tipo de sintomatología, asociadas con el aparato urinario, con el sistema óseo, el sistema reproductivo y el corazón. Sin embargo, no se descartan las enfermedades

**ESQUEMA DE ORDENAMIENTO TERRITORIAL
MUNICIPIO DE SAN JOSÉ DE LA MONTAÑA
DIAGNÓSTICO**

producidas por el tabaquismo, que como bien se sabe, afecta el organismo en su conjunto.

Cuadro No. 7. Causas de consulta más frecuentes

Causa	TOTAL
Artritis Reumatoides	3
Cólico abdominal	1
Gastritis y úlcera gástrica	9
IRA y Asma (Menores de 5 años)	44
EDA (Menores de 5 años)	12
Hepatitis	2
Neumonía	1
Amigdalitis	8
Tabaquismo	55

Fuente: PAB, Hospital Laureano Pino



Gráfico 7. Causas de Consulta más frecuentes

Estas mismas razones de consulta médica, son en su mayoría, las causantes de los decesos en la población municipal; sin embargo, se presentan otras causas que no se encuentran relacionadas con antecedentes físicos o biológicos de los pacientes y que tienen que ver con las condiciones de violencia que vive el país,

**ESQUEMA DE ORDENAMIENTO TERRITORIAL
MUNICIPIO DE SAN JOSÉ DE LA MONTAÑA
DIAGNÓSTICO**

donde la población en los rangos de edad de 15 a 59 años, son más vulnerables a éste tipo de condiciones que son reflejadas por las muertes violentas.

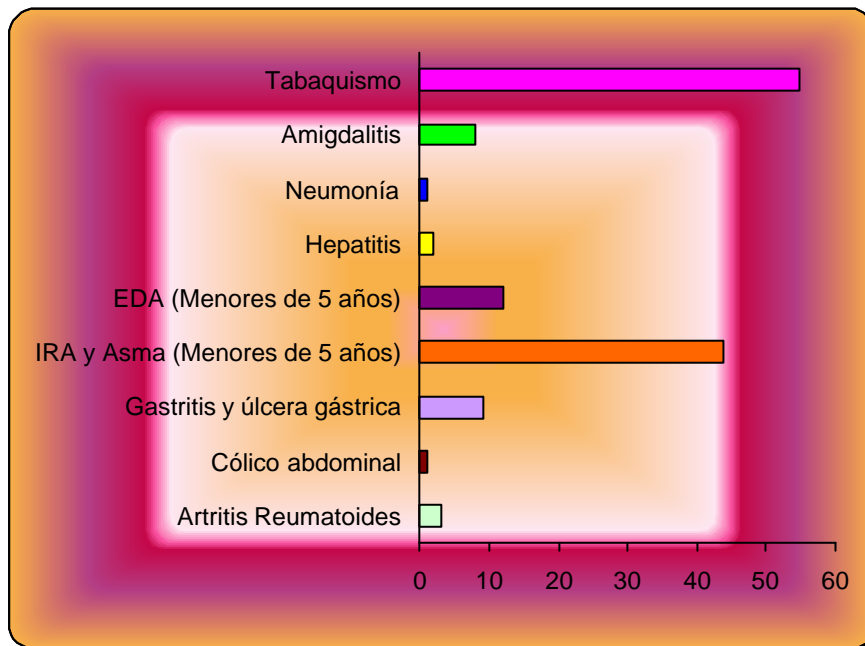
2.1.2.4 Distribución de Población con Discapacidades

Además de las condiciones de morbi-mortalidad que se presentan en el municipio, se encuentra un tipo de población especialmente vulnerable, mismo que si bien aparece como un pequeño grupo, con relación al total de la población municipal, es significativo, en tanto que se presenta en unos lugares con más frecuencia que en otros.

Los datos aportados por el SISBEN, muestran que la población discapacitada del municipio asciende a 40 personas, de las cuales el 90% de éstas personas se encuentran en el área urbana y el 10% restante en la rural, como podrá observarse en el cuadro y gráfico siguientes.

Cuadro No. 8. Distribución de la Población con Discapacidades

ÁREA	Total Población Discapacitada	Total Población Municipal	Total % Población Discapacitada
Urbana	31	2.094	1.48
Rural	9	1.241	0.72
TOTAL	40	3.335	2.20

Fuente: SISBEN 2000



Gráfico 8. Distribución de la Población con Discapacidades

**ESQUEMA DE ORDENAMIENTO TERRITORIAL
MUNICIPIO DE SAN JOSÉ DE LA MONTAÑA
DIAGNÓSTICO**

Aunque esta población se presenta mayoritariamente en el área urbana, como arriba se menciona, se encuentra dispersa por manzanas, pero nunca en una se encuentran más de una persona con estas condiciones, pero en el área rural, por el contrario, si presenta algunos sectores o veredas donde se encuentran más de una persona con discapacidad, concretamente en las veredas Potrerito, Santa Inés y el Caribe. Infortunadamente y aunque pocas, sólo existen estas personas como registros dentro del SISBEN, pero en municipio, o el hospital no hay acciones concretas que favorezcan o mejoren sus condiciones de vida.

2.1.3 Cultura, Recreación y Deportes

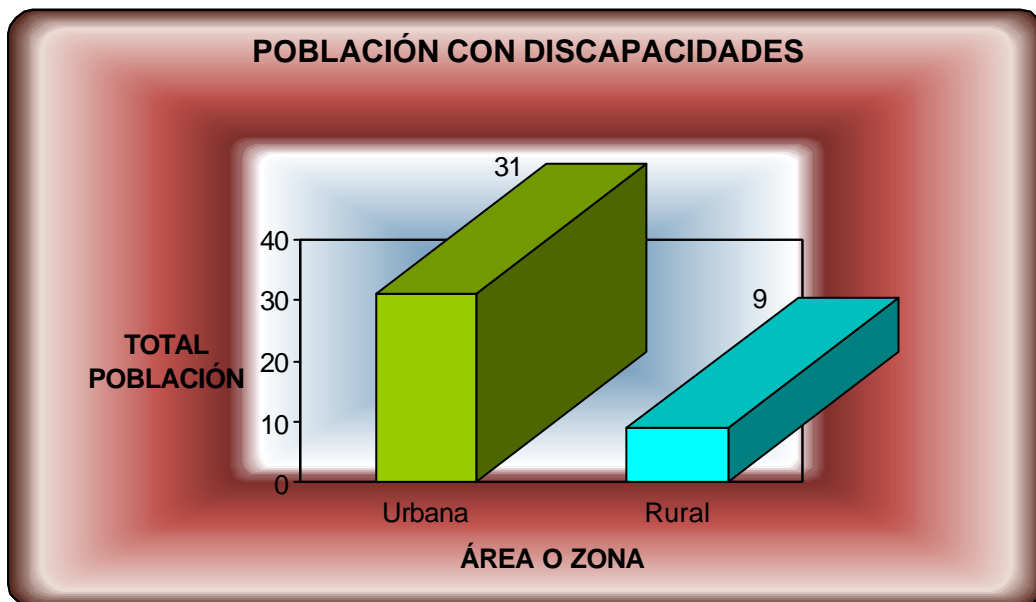
Estos elementos que hacen parte de la vida activa de un municipio, han venido presentando al interior de San José de la Montaña, un gran auge y desarrollo, para ello la comunidad cuenta con sitios como la Casa de la Cultura, La Biblioteca Municipal , el Coliseo y el Centro Día para la tercera edad, en área urbana y el área rural con placas polideportivas en las diferentes veredas.

En estos escenarios se desarrollan actividades como la danzas, el teatro, la música, encabezadas por diferentes grupos de comunidad entre los cuales se cuentan los de la tercera edad, la banda de música, cada uno de los cuales tiene designada una persona para su coordinación. Sin embargo, vale la pena resaltar que los aspectos de recreación y deportes, están limitados a la práctica del fútbol y el baloncesto, actividad que es propia de la población más joven del municipio y donde los adultos mayores o los niños no tienen cabida y que es ejercida fundamentalmente desde la instituciones educativas.

2.1.4 Organizaciones comunitarias

La participación ciudadana y comunitaria, se constituye en estrategia fundamental del proceso de descentralización administrativa, permitiendo a la administración delegar algunas de sus funciones o servicios y a la comunidad hacerse partícipe de los destinos de su municipio. En José de la Montaña, los procesos de participación se configuran en la creación de organizaciones de carácter social, comunitario, ONGS, además de aquellas que por ley debe organizar el municipio: Asociación de Mujeres, Grupos Juveniles, Grupos de Tercera Edad, Asociación de Padres de Familia, Grupo Scout, Juntas de Acción Comunal, Asocomunal, Comité Interinstitucional, Comité Local de Emergencias, entre otras.

**ESQUEMA DE ORDENAMIENTO TERRITORIAL
MUNICIPIO DE SAN JOSÉ DE LA MONTAÑA
DIAGNÓSTICO**

Cuadro No. 9. Distribución de las organizaciones comunitarias en el territorio municipal

UBICACIÓN	ORGANIZACIONES
CABECERA	1.Consejo Municipal de Planeación, 2.Consejo Municipal de Desarrollo Rural, 3.Junta Municipal de Educación, 4.Junta Municipal de Deportes, 5.Junta Municipal de Vivienda de Interés Social, 6.Liga de Usuarios del E.S.E, 7.Comité Local de Emergencias, 8.Grupo Scout, 9.Asociación de Padres de Familia, 10.Grupo Tercera Edad, 11.Grupo de Mujeres, 12.Comité Interinstitucional, 13.Operarias del Taller de Confecciones; 14.Grupo Scout, 15. Junta de Acción Comunal (Junta Central Urbana).
ÁREA RURAL	1.Juntas de Acción Comunal (5), 2.Asociación de Padres de Familia (5); 3.Junta de Acueducto(Santa Bárbara - San Juan, Potrerito).

FUENTE: Plan de Desarrollo, Información Primaria de Secretaría de Desarrollo y Relaciones con la Comunidad.

Aunque en gran parte del territorio municipal existe presencia de organizaciones comunitarias, se puede observar que la mayor concentración de estas se encuentran ubicadas en la cabecera. Para el resto del municipio, el número las organizaciones comunitarias se representan en Juntas de Acción Comunal, las Asociaciones de Padres de Familia y en número muy reducido las Juntas de Acueducto. Esto evidencia, que las organizaciones con mayor presencia en el territorio municipal y por ende más participación de la comunidad, son las Juntas de Acción comunal que tienen asiento, fundamentalmente, en la zona rural del municipio, no siendo tan significativa su presencia en la cabecera, y que en ésta sólo se encuentra la Junta Central urbana, es claro entonces que el radio de acción de éstas, se circunscribe a aquellos sitios donde se encuentran los diferentes líderes, es decir, en sectores específicos de la zona rural donde, dicho sea de paso, se encuentran más necesidades básicas para satisfacer, situación que obliga a los pobladores de esta parte del territorio a organizarse.

En el territorio municipal existen seis (6) Juntas de Acción Comunal, que se distribuyen en: una (1) para la cabecera y cinco (5) en puntos específicos de la zona rural, estas organizaciones trabajan especialmente y en primera instancia para la construcción y/o mantenimiento de obras de infraestructura (vial, educativa y salud), acueducto, energía y teléfono. Pero una vez lograda la meta de dotar a la comunidad de estos servicios, las Juntas de Acción Comunal, concentran todas su

**ESQUEMA DE ORDENAMIENTO TERRITORIAL
MUNICIPIO DE SAN JOSÉ DE LA MONTAÑA
DIAGNÓSTICO**

fuerzas en mantenerlos, llevando a la organización a un estado de quietud e inoperancia, por cuanto no tiene otras fronteras de acción comunitaria.

En consecuencia, para las comunidades el bienestar y la participación están mediados por el mejoramiento de estos servicios y en la medida que sean satisfechos se eleva su calidad de vida, es decir, un mejor nivel de vida depende de la satisfacción de necesidades, en términos de la percepción y priorización que las comunidades y las organizaciones que las representa tengan de estas y de la inmediatez con que se resuelvan. Sin embargo, esta percepción no trasciende los límites de lo tangible (construcción de obras), para llegar a lo intangible (empleo, educación, bienestar social, seguridad, ambiente sano) que también elevan la calidad de vida.

Cuadro No. 10. Distribución de las Juntas de Acción Comunal en el Territorio Municipal

UBICACIÓN	JUNTAS DE ACCIÓN COMUNAL
CABECERA	Central Urbana
OTROS SECTORES RURALES	Camburé, Potrerito, El Caribe, San Juan, Congo Mora,

FUENTE: Plan de Desarrollo, Información Primaria de Secretaría de Desarrollo y Relaciones con la Comunidad.



Gráfico 9: Distribución de las Juntas de Acción Comunal en el Territorio Municipal

Por la reducida cantidad de miembros y el pequeño número de éstas organizaciones comunitarias, no ha sido posible conformar la ASOCOMUNAL, como organismo central que las agrupe, sin embargo las seis organizaciones existentes, trabajan coordinada y organizadamente, con apoyo de la

**ESQUEMA DE ORDENAMIENTO TERRITORIAL
MUNICIPIO DE SAN JOSÉ DE LA MONTAÑA
DIAGNÓSTICO**

administración municipal, a través de la Secretaría de Relaciones con la Comunidad, que a su vez les sirve como el canal directo entre la administración municipal y las comunidades organizadas para la ejecución de programas.

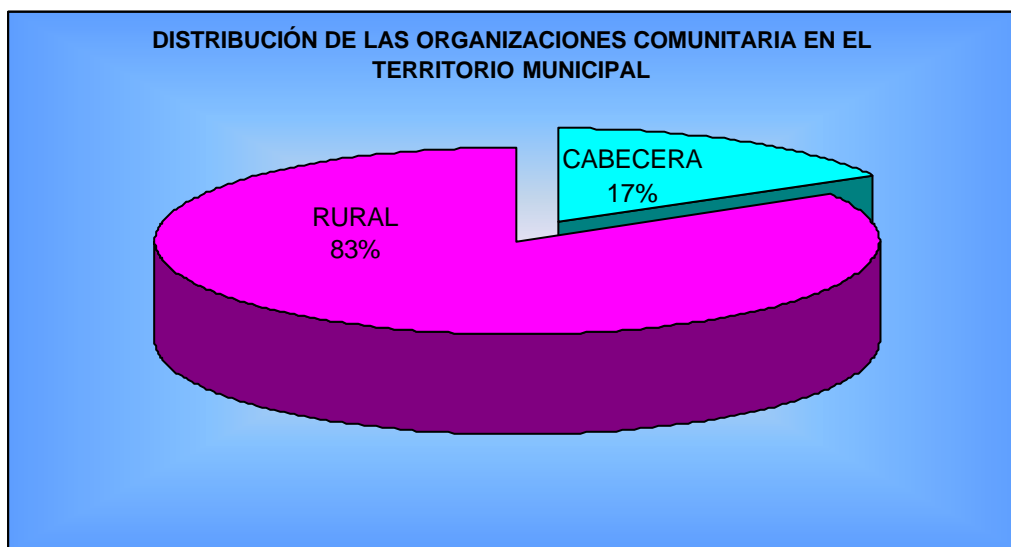
Sin embargo, en un alto grado, la comunidad es responsable de la falta de apoyo por parte de la administración en los aspectos sociales ya que hasta el momento no los consideran vitales para mejorar sus condiciones de vida y ante las mismas condiciones favorables que les brinda el medio natural y las relativamente buenas condiciones de vida, solo se han preocupado por exigir en aspectos directamente relacionados con la actividad productiva, como caminos, existencia en el manejo de pastos y asistencia veterinaria. Actividad productiva que si bien es la que sostiene toda la región y le ha proporcionado a sus habitantes unas buenas condiciones de vida, no deja de ser altamente peligrosa, al dependerse de un solo renglón de la producción y ninguna preparación ante cualquier posible eventualidad.