

PROSPECTIVA

ESCENARIO TENDENCIAL

SUBSISTEMA BIOFÍSICO

BOSQUE Y VEGETACIÓN.

La explotación forestal constituye el pilar en las actividades económicas de los moradores del Municipio del Río Quito, y es el soporte en el desarrollo del municipio, no existe un buen programa de reforestación, pero sí un incremento en el sistema de explotación, ya que se está utilizando motosierra y en el sector de la punta la sacada del material es con bestias que contribuye al incremento en el volumen de explotación.

Lo anterior asociado a una deficiente planificación de la explotación está extinguiendo algunas especies, está dejando grandes zonas sin cobertura vegetal por lo tanto si no se realizan programas de manejo del bosque llegará a extinguirse muchas especies y los suelos se convertirán en potreros denudacionales

EROSIÓN Y DEGRADACIÓN DE TIERRAS

El proceso erosivo se ha incrementado con el aumento de la explotación forestal y la actividad minera que han venido aumentando el área expuesta a la alta lluviosidad de la zona, lo que incrementa la erosión y degradación. Un segundo factor es la amplia red hídrica que asociada con el mal manejo de desechos de la actividad forestal represan algunas quebradas e incrementan la erosión fluvial. En este sentido, el escenario tendencial es de incremento del proceso erosivo y degradacional.

RECURSO HÍDRICO

En el sector occidental del municipio del Río Quito se localiza una amplia zona que constituye una estrella fluvial en donde se tiene el nacimiento de los ríos que recorren el municipio y en este entorno se está realizando la explotación forestal, lo cual amenaza la vida de esta red hídrica que ha ido perdiendo cristalinidad por el aumento de sólidos en suspensión como consecuencia del proceso de degradación de tierras.

SUBSISTEMA ECONÓMICO

RECURSO AGRO – FORESTAL

La actividad forestal constituye el pilar del sustento económico del municipio pero está siendo amenazada por la explotación indiscriminada y en especial por el sistema de comercialización en donde los intermediarios se están quedando con el mayor beneficio.

El desarrollo agrícola está reducido por las diferentes plagas que atacan los cultivos, y la poca fertilidad de los suelos que constantemente reducen la productividad. El plátano y el arroz como cultivos principales han presentado épocas en donde la producción es únicamente para el consumo familiar si excedentes para comercialización.

RECURSO PECUARIO. Este recurso no ha tenido gran desarrollo en el municipio sin embargo algunas comunidades solicitan el apoyo técnico y económico para potenciarlo en la región.

RECURSO MINERO

Si bien la actividad minera no constituye un gran renglón en términos globales en la economía del municipio se presenta en los corregimientos de San Isidro, Paimadó, La Loma, Villa Conto, Chiviguidó, Chiguarandó, Jengadó y Partadó y el consenso en ellos es que el mineral ya no está fácil de obtener por estar muy enterrado y ellos no tienen la maquinaria requerida, por lo tanto está desapareciendo como actividad económica fundamental y están complementándola con otras actividades. Se sigue practicando en las playas en los períodos de sequía.

SUBSISTEMA SOCIAL

POBLACIÓN.

La población ha venido disminuyendo por la problemática de orden público que afecta a Colombia, y La falta de servicios básicos contribuye en este proceso

VIVIENDA.

La falta de organización y la problemática económica se refleja en el deterioro de las viviendas el plan de desarrollo de la vigencia 2000 – 2002 presenta el siguiente cuadro.

DÉFICIT CUALITATIVO			
	CABECERA	RURAL	TOTAL
Viviendas que requieren ampliación espacios interiores	120	350	470
Viviendas que requieren cambios de piso	150	370	520
Viviendas que requieren cambios de muro	300	130	430
Viviendas que requieren cambios de techo	240	139	379

El cuadro refleja la problemática en la calidad de la vivienda y alerta sobre la tendencia existente.

SALUD.

El plan de atención en salud, muestra que el 57.1 % de la población se encuentra en el régimen de afiliados subsidiados, y el resto no están afiliados. Puestos de salud solo existen en los corregimientos de San Isidro y Paimadó lo que expresa una cobertura del 25% a nivel de corregimientos, asociado con el poco servicio que ofrecen por el poco personal y dotación que tienen. Por lo tanto, la medicina tradicional tiene gran importancia en el municipio, y cuando la situación ya es complicada es cuando viajan a Quibdó en busca de otras alternativas

EDUCACIÓN

Se tiene cobertura al nivel de escuelas pero sin la dotación requerida como ayudas educativas, mobiliario, biblioteca, e infraestructura física para el desarrollo del proceso educativo.

El bachillerato no está siendo respuesta para la juventud, ya que gran número de empleadas del servicio doméstico en Quibdó provienen de esta zona y tienen problemas de alfabetización.

CULTURA.

Falta fomento al desarrollo del talento cultural, lo cual implica pérdida de valores culturales, es importante la práctica de la funebria

RECREACIÓN Y DEPORTE

La población no siente la necesidad del espacio para el fomento recreativo, se confunde con la actividad deportiva, que representa unos cuantos espacios tipo potrero para practicar el fútbol

ENERGÍA – TELÉFONO – ACUEDUCTO –ALCANTARILLADO – ASEO

Estos servicios no se han tenido en gran parte de los corregimientos, la cobertura en energía es de un 5% teléfono menor del 1% y los otros no son tan sentidos por la alta lluviosidad, y la presencia de la red hídrica.

PLAN VIAL

Toda la comunicación del municipio se realiza por el sistema fluvial, existen pocos caminos que puedan convertirse rápidamente en vías por la facilidad entre ellos de construir los botes o canoas, la carretera panamericana que pasa por el municipio no se ve como una realidad cercana para ellos, y lo poco construido no está en buenas condiciones.

EMPLEO.

No hay generación de empleo en el municipio, las actividades económicas no tienen gran desarrollo.

ORDEN PÚBLICO.

El orden público sufre la situación Nacional , de zozobra y amenaza

SUBSISTEMA ADMINISTRATIVO

ORGANIZACIÓN Y DIVISIÓN ADMINISTRATIVA.

Se viene dando un proceso de división administrativa espacializado, desarrollado por los consejos comunitarios, amparados en la Ley 70, pero sin el seguimiento de la administración

ADMINISTRACIÓN MUNICIPAL

Falta de recursos para cumplir los requerimientos de la población especialmente en dotación de servicios básicos, salud, educación y recreación

ESCENARIOS CONCERTADOS

La falta de servicios básicos focaliza los talleres prospectivos a la adquisición de estos y a buscar alternativas para un desarrollo económico y una oferta ambiental para el municipio. Estos se presentará en un cuadro para cada comunidad en términos de adquisición porque la problemática es la inexistencia de estos.

En el proceso de concertación con la comunidad se presento alternativas de desarrollo , se definió los límites de los diferentes corregimientos los cuales se espacializan en el mapa de división política y en el de los corregimientos.

CONCEPTO	ALTERNATIVA
BOSQUE	Reforestar 400 ha. Y desarrollar planes de manejo forestal
EROSION DEGRADACIÓN	Organización para sembrar especies autóctonas en las riveras de los ríos cercanos a los centros poblados
RECURSO HIDRICO	Controlar la deforestación en las cabeceras de los ríos y el vertimiento de residuos
MINERO	La seguirán desarrollando como actividad de subsistencia porque les permite conseguir el complemento económico.
POBLACIÓN	Que la población no abandone su territorio para que el municipio pueda crecer y generar una dinámica de ciudad.
VIVIENDA	Lograr vincularse efectivamente en los programas de VIS para lograr cubrir siquiera unas 300 viviendas en todo el municipio
SALUD	Que se de una mayor cobertura de carnetización de tal forma que se cubra siquiera el 70% de la población
EDUCACIÓN	Dotar las escuelas existentes del material requerido para un buen desarrollo del sistema de escuela nueva, diversificación del bachillerato con modalidades practicas para la juventud, como sastrería, modistería, carpintería, y practicas agrícolas
CULTURA	Que se fomente en las escuelas y colegios las actividades culturales de diferentes índoles
RECREACION DEPORTE	Y Que se construya un polideportivo en cada uno de los corregimientos y se creen espacios de parque para la recreación pasiva
EMPLEO	Que se fomenten diferentes actividades económicas para que se genere empleo y pueda mejorarse en nivel de vida
VIAS	Que se construya el ramal de la carretera panamericana que lo une a Paimadó y se intercomunique por vía terrestre los diferentes corregimientos.
ORDEN PUBLICO	Es el proceso más importante a nivel mundial, nacional y regional para el desarrollo del municipio.

CONCERTACIÓN POR CORREGIMIENTOS

PAIMADO

PUNTO DE PARTIDA. El punto **1** se localiza al Occidente del corregimiento con coordenadas N 1101660 y E 1024760 limite con los corregimientos de Tuadó y Chiguarandó Alto.

Del punto **1** sigue en dirección N – O al punto **2** de coordenadas N 1102100 y E 1026180 en una distancia aprox. De 1450 mts. Se desplaza al punto **3** en dirección O – E el cual tiene coordenadas N 1102100 y E 1026180 continua en dirección norte al punto **4** de coordenadas N 1103150 Y E 1025450 ; pasa al punto **5** en dirección S – O de coordenadas N 1102420 y E 1025980; el punto **6** se encuentra localizado en las coordenadas N 1103110 y E 1026380 ; el punto **7** se encuentra en dirección E – O en el nacimiento de la Q. Bagaradá con coordenadas N 1102660 y E 1030020; continua en dirección E – O pasando por la divisoria de aguas entre las Q. Conguito y Memeado hasta localizar el río Quito en el punto **8** de coordenadas N 1103350 y E 1035600, pasando en la misma dirección al punto **9** de coordenadas N 1102660 y E 1044970 ; baja en dirección S – O hasta el punto **10** de coordenadas N 1099700 y E 1044970 sigue en dirección S – E hasta encontrar la Q. Paimado en el punto **11** de coordenadas N 1042500 y E 1097520, sigue las aguas de la Q. Paimadó hasta el punto **12** de coordenadas N 1097060 y E 10423802 desembocadura de la Q. El Palmar. Sigue por esta Q. En dirección sur hasta encontrar el punto **13** de coordenadas N 1092150 y E 1043900, se desplaza en dirección S – E hasta el río Quito en el punto **14** de coordenadas N 1039920 y E 1091300, con un recorrido de 4.000 mts. Aprox.; sigue el curso del río Quito hasta el punto **15** de coordenadas N 1090820 y E 1039800 continúa en dirección O – E hasta el punto **16** de coordenadas N 1091550 y E 1035350, sigue en dirección norte pasando por la desembocadura de la Q. Tuadó al Chigorodó continuando por este al punto **17** de coordenadas N 1096230 y E 1034700, sigue al punto **1** de inicio y cierre del polígono en dirección N – E

CONCEPTO	PROBLEMA	ALTERNATIVA
AMBIENTAL	Inundación en la parte baja del pueblo Erosión de orillas y en la parte baja de la población Obstrucción de quebradas Contaminación hídrica con lannate	Reubicación de viviendas Reforestación de orillas Limpieza de ríos Educación ciudadana para la actividad pesquera
SERVICIOS BÁSICOS	No existe	
ECONÓMICO	Falta de alternativas	Cría de pollos, construcción de aserrio
SALUD.	Poca Cobertura del servicio del SISBEN	Ampliar cobertura
ENERGIA	Irregularidad en el servicio	Normalización del servicio
CULTURAL	Falta de Apoyo	Concertación con la administración
RECREACIONAL	Falta de escenarios	Construcción y apoyo
VIVIENDA	Deterioro y déficit	Mejoramiento y construcción

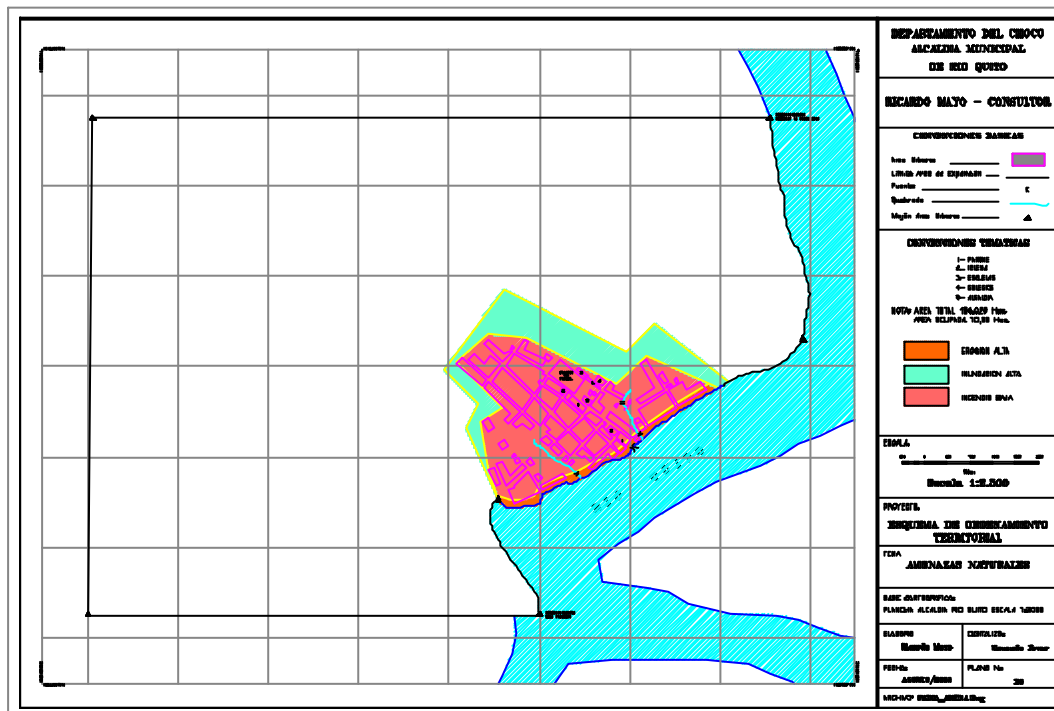

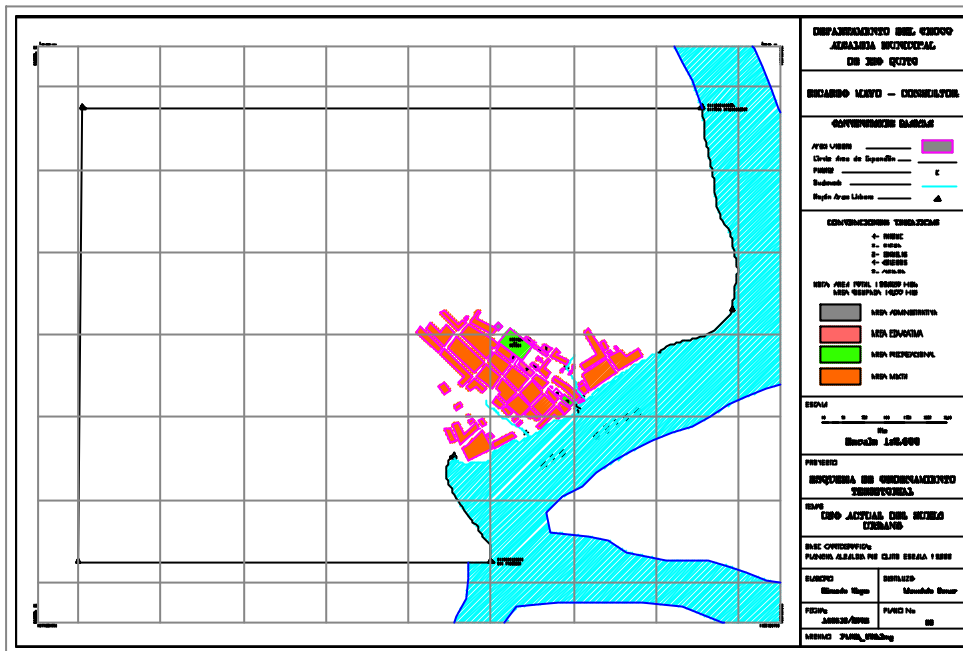

Mapa 26. Paimadó Usos

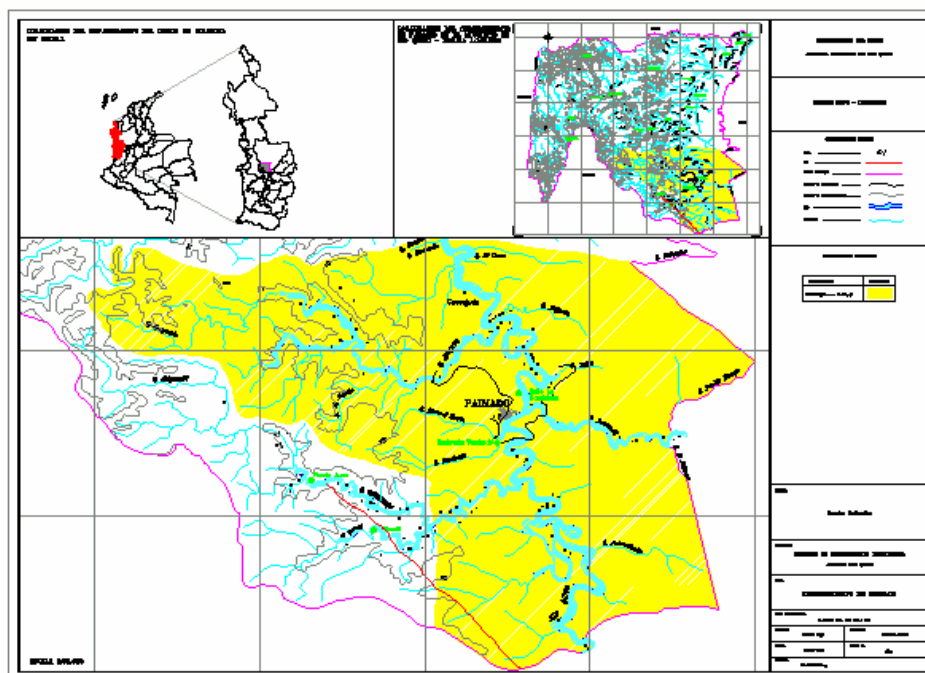

Mapa 27. Corregimiento de Paimadó

SAN ISIDRO

Se toma como punto de partida el **1** de Coordenadas N 1118990 y E 1042030, localizado al Occidente del corregimiento, cercano al nacimiento de la Ciénaga larga, el cual hace parte del límite entre San Isidro, La Soledad y el Municipio de Quibdó.

DEL PUNTO **1** sigue en dirección sur hasta el punto **2** de coordenadas N 1116600 E 1042080 en una longitud aprox. De 2380 mts. El cual se localiza sobre el río Quito. Sigue en dirección S – O en una distancia aprox. De 1560 mts. Hasta el punto **3** que sirve de límite con el municipio del Atrato el cual tiene coordenadas N 1116020 y E 1043460. sigue el límite municipal en dirección S –E hasta el punto **4** en una longitud de 5300 mts. con coordenadas N 1111100 y E 1041540 que sirve de límite con el corregimiento de Villa Conto. Del punto **4** sigue en dirección N – E en una longitud aprox. De 3740 mts. Hasta el punto **5** de coordenadas N 1113500 y E 1038700 nacimiento de las Q. Del Puerto en San Isidro y la Q. EL Cano en Villa Conto. Sigue en dirección S – E en una longitud de 1830 mts. Hasta encontrar el río Quito en el punto **6** desembocadura de la Q. Ramón de coordenadas N 1112750 y E 1037020. sigue el curso aguas arriba sobre el río Quito hasta la desembocadura de la Q. Caripató hasta la desembocadura de la Q. Chepeto y seguir el curso de esta aguas arriba hasta el punto **7** de coordenadas N 1111600 y E 1034380 en la desembocadura de una Q. Sin nombre para seguir el curso de esta hasta su nacimiento y continuar en dirección Este en una longitud aprox. De 8130 mts. Hasta el punto **8** de coordenadas N 1114000 y E 1026820 en donde se encuentra el nacimiento de la Q. Larga y continuar en dirección N – E en una longitud de 610 m. Hasta el punto **9** de coordenadas N 1114500 y E 1026340 de este punto se sigue en dirección Norte hasta el punto **10** de coordenadas N 1116215 y E 1026920 continúa por la divisoria de aguas entre el río Partadó y la Q. Corundó hasta el punto **11** en la parte norte del municipio límite con el municipio de Quibdó. Del punto **11** sigue por el límite municipal con Quibdó formado por la divisoria de aguas entre la Q. Corundó y el río Suruco, pasando por los puntos de coordenadas N 1117660 E 1026900; N 1120420 E 1030480 ; N 1121000 E 1034600 hasta cerrar en el punto **1** de inicio.

CONCEPTO	PROBLEMÁTICA	ALTERNATIVA
SALUD	Centro de salud insuficiente para atender la población	Ampliación del centro, e incrementar la planta de personal
EDUCACION	Espacio físico insuficiente, falta de material didáctico, y biblioteca. La modalidad de bachillerato clásico no está acorde con el desarrollo de la zona La zona escolar se encuentra mezclada con el sector de las viviendas	Construcción de nuevos salones, adquisición de material didáctico. Que el bachillerato sea agropecuario, con granjas experimentales. Realizar un cerramiento en malla del área escolar
RECREACIÓN	Falta de espacios recreativos	Construcción del parque
ENERGÍA	Falta de alumbrado público	Adquirir las lamparas para el alumbrado
ACUEDUCTO	No existe el servicio	Dotar a la comunidad del servicio
ALCANTARILLADO	No existe el servicio	Construcción
CULTURAL	Falta de apoyo	Generar apoyo
ECONÓMICO	Falta de asistencia técnica en los diferentes sistemas productivos Problema de comercialización Pocas alternativas económicas	Asistencia técnica efectiva Generación de canales de comercialización, Introducir alternativas factibles
AMBIENTAL	Inundación.	Canalización de la quebrada Mercedes, reforestación
VIAL	Se requiere construcción de vías de comunicación	Construcción de vías

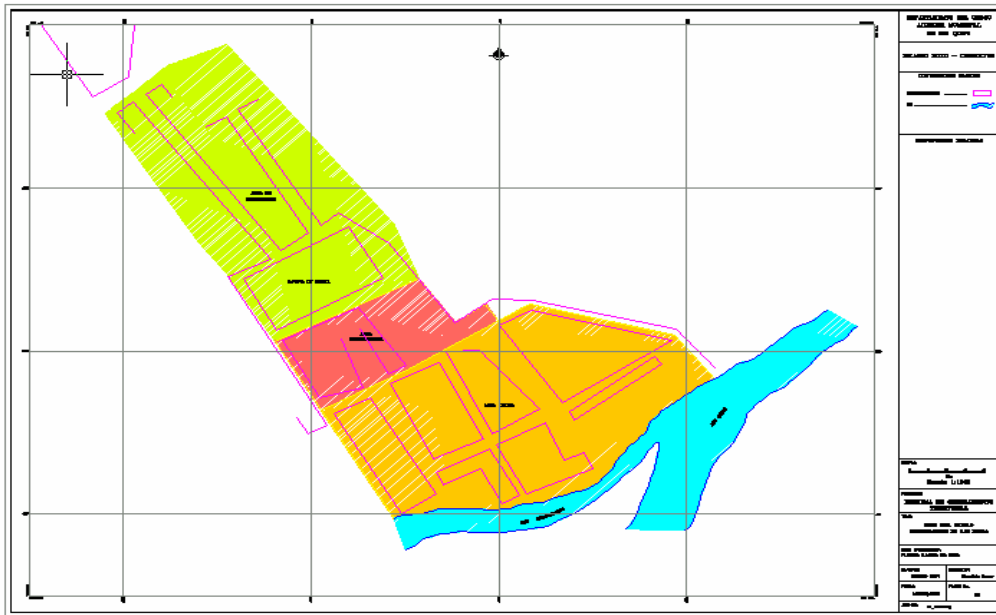

Mapa 22. Usos San Isidro

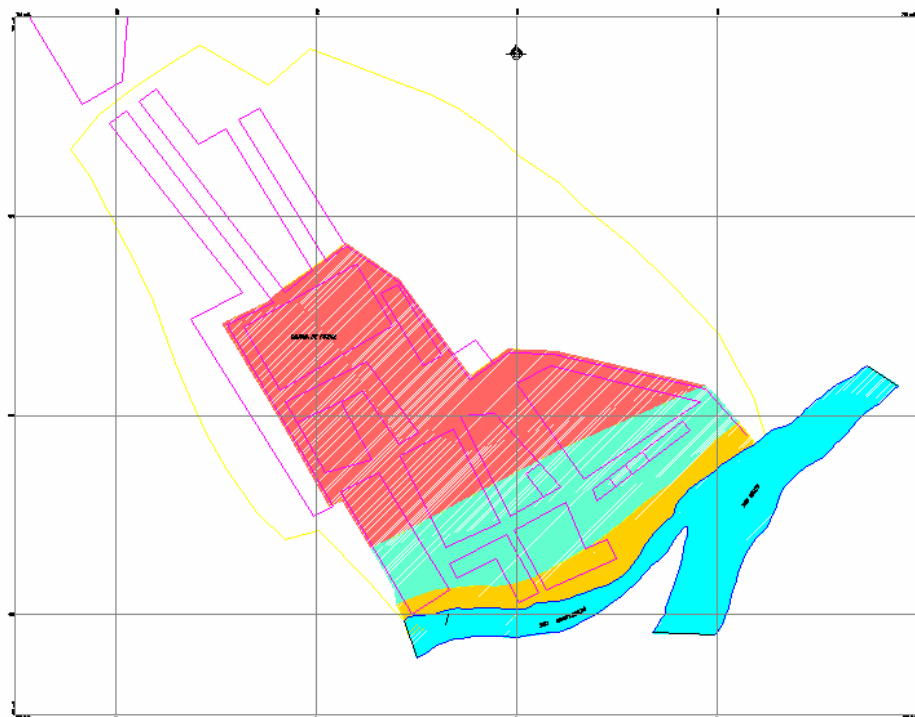

Mapa 23. Amenazas San Isidro

VILLA CONTO

PUNTO DE INICIO. El punto **1** se localiza al Nor Occidente del corregimiento cercano al nacimiento de La Q. Larga con coordenadas N 1114000 y E 1026820

Del punto **1** sigue en dirección E – O por la divisoria de aguas entre el Caripató y el Corundó buscando el nacimiento de la Q. Chepeto para seguir el curso de esta hasta su desembocadura en la Q. Caripato en donde se localiza el punto **2** de coordenadas N 1111600 y E 1034380 del punto **2** sigue la Q. Caripató hasta su desembocadura en el río Quito y continuar por este hasta el punto **3** desembocadura de la Q. Ramón de coordenadas N 1112750 y E 1037020 . continúa en dirección N – O en una longitud aprox. De 1860 mts. Hasta el punto **4** nacimiento de la Q. El Cano y Q. Del Puerto de coordenadas N 1113500 y E 1038700. del punto **4** continúa en dirección S – O en una longitud aprox. De 3740mts. Hasta el punto **5** de coordenadas N 1111100 y E 1041540 límite con el municipio del Atrato. Para continuar en dirección sur sobre este límite municipal hasta el punto **6** de coordenadas N 1102930 y E 1043820 en una longitud aprox. De 1800 mts. Sobre la Q. El salvador para continuar por esta en dirección O – E hasta el punto **7** sobre el río Quito en medio de la desembocadura de las Q. Conguito y Memeado con coordenadas N 1103350 E 1035600, continua por la divisoria de agua de estas dos quebradas en dirección O – E hasta el punto **8** de coordenadas N 1102660 y E 1030020. sigue en dirección N – O por la divisoria de aguas de la Q. Chiguarandó y la Q. Bagaradá buscando la divisoria de aguas entre las Q. Polo y Chachurá hasta el río Pató en donde se localiza el punto **9** de coordenadas N 1107080 E 1033600. se continúa por la divisoria de aguas entre la Q. Cumbasado y la Q. Chongari con la Q. Chiviguidó hasta el nacimiento de la Q. Jeto en el punto **10** de coordenadas N 1108780 y E 1029120. se continua por la divisoria de aguas entre el pató y el Caripato hasta el punto **1** de inicio y cierre del polígono.

CONCEPTO	PROBLEMA	ALTERNATIVA
SALUD	Puesto de salud pequeño con baja dotación	Ampliar y dotar el puesto de salud
EDUCACIÓN	Falta de material didáctico Espacio insuficiente Falta de biblioteca	Adquisición de material didáctico Construcción de nuevas aulas Dotación de biblioteca Adquisición de sala sistema
RECREACIÓN	Falta de espacios deportivos y recreativos	Reparación de la cancha de básquet y de fútbol,
ENERGÍA	Deficiencia en el servicio	Mejoramiento del servicio

VIVIENDA	Deterioro y deficiencia	Gestionar el programa de VIS
ECONÓMICO	Deficiencia en la Asistencia técnica Poca Comercialización Dificultad en el Transporte. Pocas alternativas productivas	Mejoramiento en calidad de la asistencia técnica. Generar canales de comercialización Fomento a las empresas de transporte. Generar nuevas alternativas económicas
SERVICIOS BÁSICOS	No existen	Dotación de los servicios
AMBIENTAL	Frecuentes inundaciones	Programas de reforestación y construcción de muros.

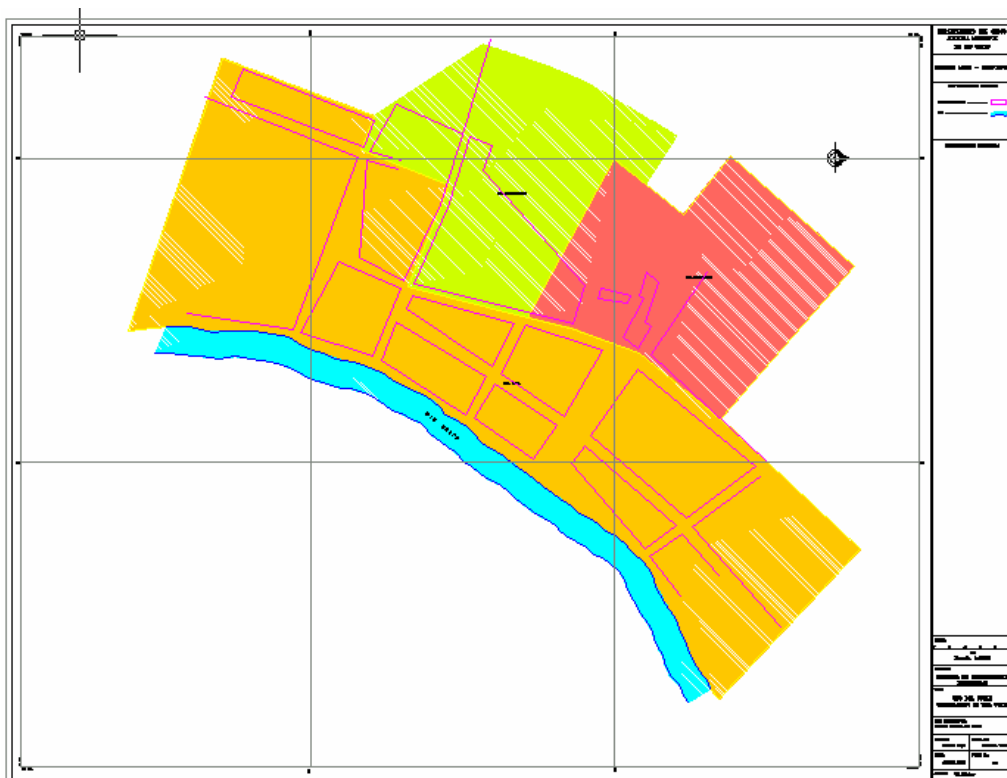

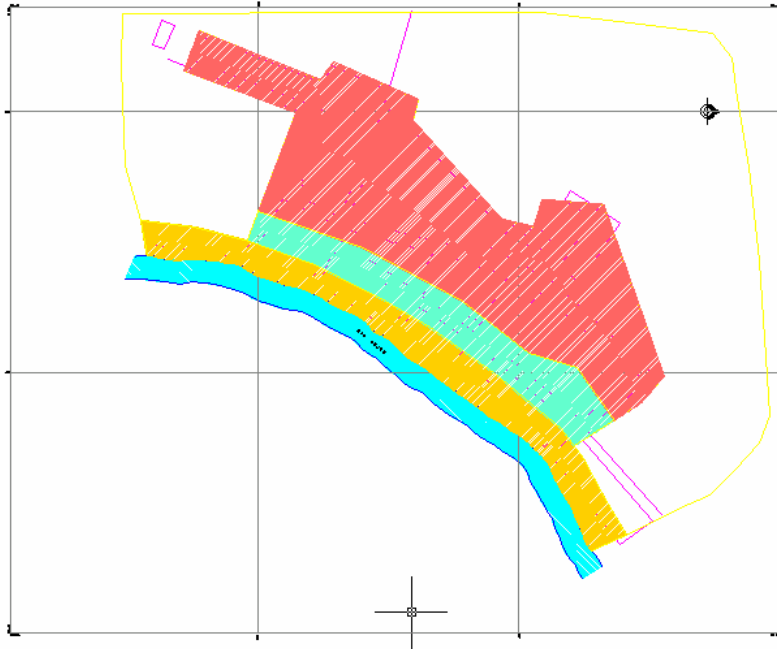

Mapa 30 Villa Conto Amenazas

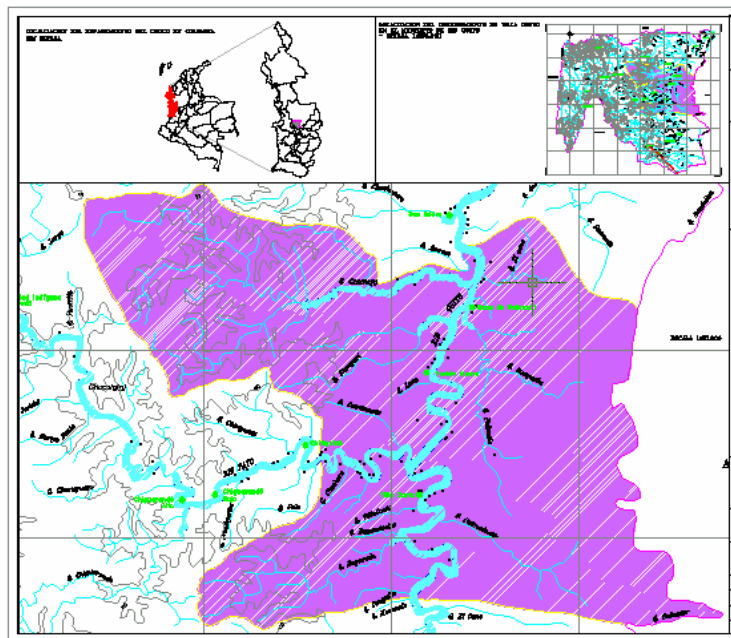

Mapa 31. Corregimiento de Villa Conto

GUAYABALITO

CONCEPTO	PROBLEMA	ALTERNATIVA
AMBIENTAL	Inundación Deforestación de orillas	Traslado del pueblo Protección de orillas
ECONÓMICO	Sobreexplotación de madera. Pocas alternativas productivas	Organización de planes de manejo. Industrialización de la madera
VIVIENDA	Deterioro de las viviendas, casas palafíticas	Planes de mejoramiento de viviendas, traslado del pueblo
EDUCACION	Escuela en mal estado y sin dotación	Mejoramiento y dotación de la escuela
SALUD	No existe puesto de salud	Construcción y dotación
ENERGIA	No hay servicio de energía	Interconexión al sistema municipal
ACUEDUCTO, ASEO. ALCANTARILLADO	No existen	Dotar a la comunidad de estos servicios
RECREACION	Falta de escenarios recreativos	Dotación de escenarios deportivos
CULTURAL	Poco apoyo	Fomento de diferentes prácticas culturales

BOCA DE PAIMADO

CONCEPTO	PROBLEMA	ALTERNATIVA
SERVICIOS BASICOS	Ausencia.	Construcción.
AMBIENTAL	Inundación Plagas caseras, roedores	Destaponar la boca, limpieza de ríos y quebradas, control de desechos Fumigación y educación sobre manejo de desechos
EDUCACION	Infraestructura física en mal estado, baja dotación,	Mejorar la infraestructura física y dotarla de las ayudas didácticas y muebles
SALUD	Ausencia del servicio	Construcción del puesto de salud y vinculación de una promotora
RECREACIONAL	Falta de escenarios	Construcción de escenarios
VIVIENDA	Mal estado y déficit	Organizar el programa VIS
CULTURAL	Falta de fomento	Apoyo a las diferentes prácticas culturales

BOCA DE PARTADÓ

PUNTO DE INICIO. El punto **1** se localiza en el cerro de los Chachajo cercano a uno de los ramales de nacimiento del río Partadó con coordenadas N 1118500 y E 1014300.

Del punto **1** se dirige en dirección E – O al punto **2** de coordenadas N 1119840 y E 1020680 con un recorrido aprox. De 2000 mts, continúa en dirección S – O al punto **3** de coordenadas N 1116215 y E 1026920 en un recorrido de aprox. 7300 mts. Pasa al punto **4** en dirección sur el cual tiene coordenadas N 1114500 y E 1026340, pasa en dirección S – O al punto **5** de coordenadas N 1114000 y E 1026820, conserva la dirección S – O hasta el punto **6** de coordenadas N 1109840 y E 1028570; pasa al punto **7** de coordenadas N 1108050 y E 1027880 localizado sobre el río Pató y continuar aguas arriba sobre este en dirección N - E al punto **8** de coordenadas N 1108600 y E 1026800 ; pasa al punto **9** de coordenadas N 1107140 y E 1024400 en dirección S– E recorriendo una distancia aprox. De 2800 mts. En donde se encuentra el nacimiento de la Q. Campo Santo. Siguiendo la divisoria de aguas entre la Q. Quijaradó y la Q. Chiguarandó en un recorrido de 3.600 mts se localiza el punto **10** de coordenadas N 1103640 y E 1025225 desde este en dirección S – E con un recorrido aprox. De 3.100 mts. Se encuentra el punto **11** de coordenadas N 1102580 y E 1022320 límite con el corregimiento de Tuadó y el municipio del Alto Baudó. Continúa bordeando el Filo de Tauro en dirección N – E hasta el punto **12** de coordenadas N 1106500 y E 1019960 continúa en dirección norte hasta encontrar la Q. El Mate y sigue el curso de esta hasta su desembocadura en el río Pató en donde se localiza el punto **13**, sigue el curso del Pató aguas abajo hasta la desembocadura de la Q. Pagadó y encontrar el punto **14** de coordenadas N 1109800 y E 1019320 sigue el curso de la Q. Pagadó hasta su nacimiento en el punto **15** de coordenadas N 1110230 y E 1017460, sigue en dirección N – E al punto **16** de coordenadas N 1112620 y E 1013260 límite con el municipio del Alto Baudó. Continúa bordeando el cerro Chachajo hasta el punto **1** de inicio y cierre del polígono

CONCEPTO	PROBLEMA	ALTERNATIVA
AMBIENTAL	Dificultad en la navegación Carencia de servicios públicos Inundación.	Limpieza de cauce Dotación de servicios
SALUD	Poca cobertura del sistema SISBEN, falta de dotación	Ampliar la cobertura de SISBEN, dotar el puesto de salud y realizar brigadas periodicas
ENERGÍA	No existe	Interconexión
VIVIENDA	Se encuentran deterioradas	Gestionar los programas de VIS
EDUCACIÓN	Falta de material educativo	Dotar la escuela de las ayudas requeridas
CULTURAL	No se tienen espacios para las actividades culturales	Construir escenarios culturales
ECONÓMICO	Faltan programas de apoyo para las diferentes actividades economicas	Fomentar las diferentes actividades economicas

LA SOLEDAD

Se toma como punto de partida el **1** de Coordenadas N 1118990 y E 1042030, localizado al Occidente del corregimiento, cercano al nacimiento de la Ciénaga larga, el cual hace parte del límite entre San Isidro, La Soledad y el Municipio de Quibdó.

Partiendo del punto **1**. se sigue en dirección S – O hasta el punto **2** de Coordenadas N 1118760 y E 1042750 en una distancia aproximada de 730 mt. De este punto sigue la divisoria de aguas entre la quebrada Vuelta cortada en el municipio de Quibdó y la quebrada Agua Negrita en una distancia aprox. De 3.520 mt. Para encontrar el punto **3** sobre el río Quito de coordenadas N 1120600 y E 1045800 límite con el municipio de Quibdó. Del punto **3** sigue aguas arriba por el río Atrato llegando a la Baudata en donde se localiza el punto 4 de coordenadas N 1116020 y E 1043460, del punto **4** sigue en dirección N – E en una distancia aprox. De 1560 mts. hasta el punto **5** de coordenadas N 1116600 E 1042080 que intercepta el río Quito. Sigue en dirección norte en una longitud aprox. De 2380 mts. Hasta el punto **1** de inicio y cierre.

CONCEPTO	PROBLEMA	ALTERNATIVA
EDUCACIÓN	Escuela en mal estado; falta de aulas, material educativo,	Reparación , ampliación y dotación
SALUD	Falta de un puesto de salud	Construcción y dotación del puesto de salud y vinculación de una promotora
ENERGÍA	Falta de el servicio	Interconexión
SERVICIOS BÁSICOS	No existen	Construirlos
ECONÓMICO	Falta de apoyo	Fomento
AMBIENTAL	Erosion y servicios basico	Muros de contención
RECREACIONAL	Falta de espacios recreat.	Construcción
TRANSPORTE	No existe transporte regular	Fomentar empresa de transporte

CHIGUARANDO

PUNTO DE INICIO . se localiza en el sur Occidente del corregimiento en límites con el municipio del Alto Baudó en donde se localiza uno de los nacimientos del río Chiguarandó, con coordenadas N 1102580 E 1022320 .

Del punto **1** sigue en dirección N – O al punto **2** de coordenadas N 1103640 y E 1025225 en una longitud aproximada de 3100 mts. Continúa en dirección N – E por la divisoria de aguas de la Q. Quijaradó y la Q. Chugarado hasta el punto **3** nacimiento de la Q. Campo Santo de coordenadas N 1107140 y E 1024400 ; continúa por la divisoria de aguas entre la Q. Jerichó y la Q. Campo Santo hasta el punto **4** sobre el río Pato punto con coordenadas N 1108600 y E 1026800 . sigue el río pato aguas abajo hasta el punto **5** de coordenadas N 1108050 y E 1027880 se sigue en dirección norte hasta el punto **6** de coordenadas N 1109840 y E 1028570 en una longitud aprox. De 2000 mts. Continúa en dirección S – O hasta el punto **7** de coordenadas N 1108780 y E 1029120 se sigue la divisoria de aguas entre el Caripató y el Pató hasta la desembocadura de la Q. POLO EN EL RÍO Pato en donde se localiza el punto **8** de coordenadas N 1107080 y E 1033600 se sigue por la divisoria de aguas entre la Q. Polo y y La Q. Chachura hasta el punto **9** de coordenadas N 11022660 y E 1030020 continúa en dirección O – E hasta el punto **10** de coordenadas N 1103110 y E 1026380 del punto **10** sigue en dirección S – E al punto **11** de coordenadas N 1102420 y E 1025980 continúa en dirección N – E al punto **12** de coordenadas N 1103150 y E 1025750 se desplaza en dirección sur al punto **13** de coordenadas 1102100 y E 1025590 y en dirección E – O al punto **14** de coordenadas N 11021000 y E 1026180 sigue en dirección S – E al punto **15** de coordenadas N 1101660 y E 1024760 pasa al punto **16** en dirección S – E de coordenadas N 1101280 y E 1024000 sigue en dirección norte al punto **17** de coordenadas N 11021000 y E 1024320; en dirección O – E se localiza el punto **18** de coordenadas N 1101980 y E 1023700, en dirección sur se localiza el punto **19** de coordenadas N 1101520 y E 1023500 ; en dirección O – E se encuentra el punto **20** de coordenadas N 1101710 y E 1022400. sigue en dirección norte al punto **1** de inicio y cierre del polígono.

CONCEPTO	PROBLEMA	ALTERNATIVA
SALUD	Poca presencia de las empresas prestadoras de servicio	Mayor presencia con campañas de salud
EDUCACIÓN	Falta de dotación en la escuela	Adquisición de material educativo
SERVICIOS BÁSICOS	No existen los servicios de acueducto, alcantarillado, energía,	Dotar la comunidad de los servicios básicos
TRANSPORTE	Poca regularidad	Apoyo a la pequeña empresa
VIVIENDA	Las casas están muy deterioradas	Organizar los programas de vivienda
ECONÓMICO	Deficiencia en la Asistencia técnica Poca Comercialización Dificultad en el Transporte. Pocas alternativas productivas	Mejoramiento en calidad de la asistencia técnica. Generar canales de comercialización Fomento a las empresas de transporte. Generar nuevas alternativas económicas

CHIVIGUIDO

CONCEPTO	PROBLEMA	ALTERNATIVA
EDUCACIÓN	<ul style="list-style-type: none"> ✓ Aulas muy pequeñas ✓ Falta de sillas y biblioteca 	Ampliación de las aulas Adquisición de sillas, material didáctico y dotación de biblioteca
SALUD	No hay, puesto de salud	Construcción y dotación del puesto de salud, vinculación de una promotora. Carnetización
SERVICIOS BÁSICOS	No existen los servicios básicos	Dotar a la comunidad de los servicios básicos
ECONÓMICOS	Transporte de los productos Pocas alternativas Comercialización Plagas	Organización de los productores. Fomento de la cría de especies menores, piscicultura. Fomentar las organizaciones cooperativas Asistencia técnica para combatir las plagas, adquisición de variedades resistentes
AMBIENTAL	Erosión	Reforestación

CHIGUARANDO BAJO

CONCEPTO	PROBLEMA	ALTERNATIVA
SERVICIOS BÁSICOS	No hay servicio de acueducto, alcantarillado, servicio de aseo, energía	Dotar a la comunidad de los servicios básicos
COMUNICACIÓN	No existe el servicio	Dotar a la comunidad del servicio telefónico
SALUD	Falta dotacion	Dotarlo
ECONOMICO	Falta de credito para los proyectos productivos	Gestionar proyectos productivos con diferentes entidades internacionales
AMBIENTAL	Erosión hidrica y falta de servicios básicos	Construcción de muros de contención
EDUCACIÓN	Dotación y ayudas didacticas	Adquirir las ayudas educativas para la implementación de la pedagogía de la escuela nueva
RECREACIÓN	No existen espacios para las diferentes formas de recreación	Construir escenarios recreativos

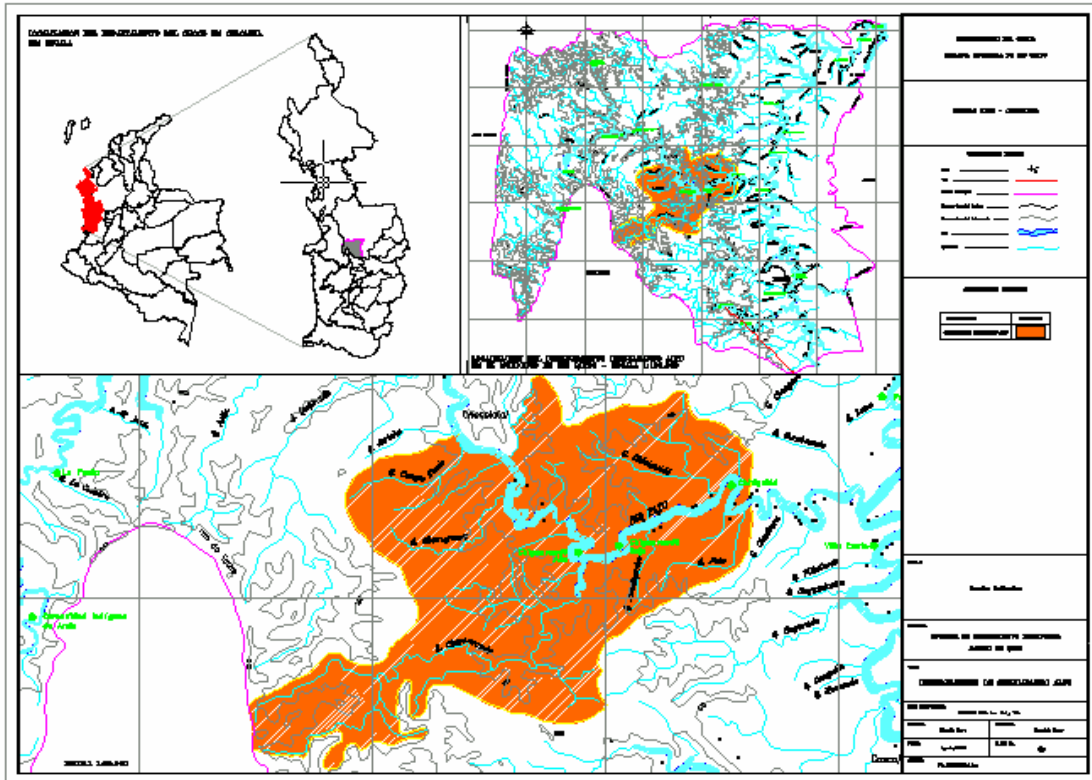

Mapa 34. Corregimiento de Chiguarandó

TUADO

Punto de inicio. El punto **1** se ubica al Nor-Occidente del corregimiento como punto limítrofe con el corregimiento de Chiguarandó Alto y el Municipio del Alto Baudó, el cual tiene coordenadas N 1101710 y E 1022400.

Del punto **1** se desplaza en dirección E – O al punto **2** de coordenadas N 1101520 y E 1023500 haciendo un recorrido aproximado de 1150 mts. Desde el cual se dirige en dirección norte al punto **3** de coordenada N 1101980 y E 1023700 en una distancia aprox. De 500 mts, . Y continuar en dirección N – O al punto **4** de coordenadas N 1102100 y E 1024320, sigue al punto **5** en dirección sur el cual tiene coordenadas N 1101280 y E 1024000 habiendo recorrido una distancia de 900 mts. Pasa al punto **6** de coordenadas N 1101660 y E 1024760 siguiendo una dirección N – O ; desde el punto 6 sigue al punto **7** de coordenadas N 1096230 y E 1034700 en una trayectoria S – O con una distancia aprox. De 11.380 mts. Sigue en dirección sur al punto **8** de coordenadas N 1091550 y E 1035350 el cual sirve de límite sur con el municipio del Alto Baudó. Continúa en dirección O – E al punto **9** de coordenada N 1092900 y E 1029540 en una distancia aprox. De 6000 mts. Continúa en dirección N – E al punto **1** de inicio y cierre del polígono correspondiente al corregimiento de Tuadó.

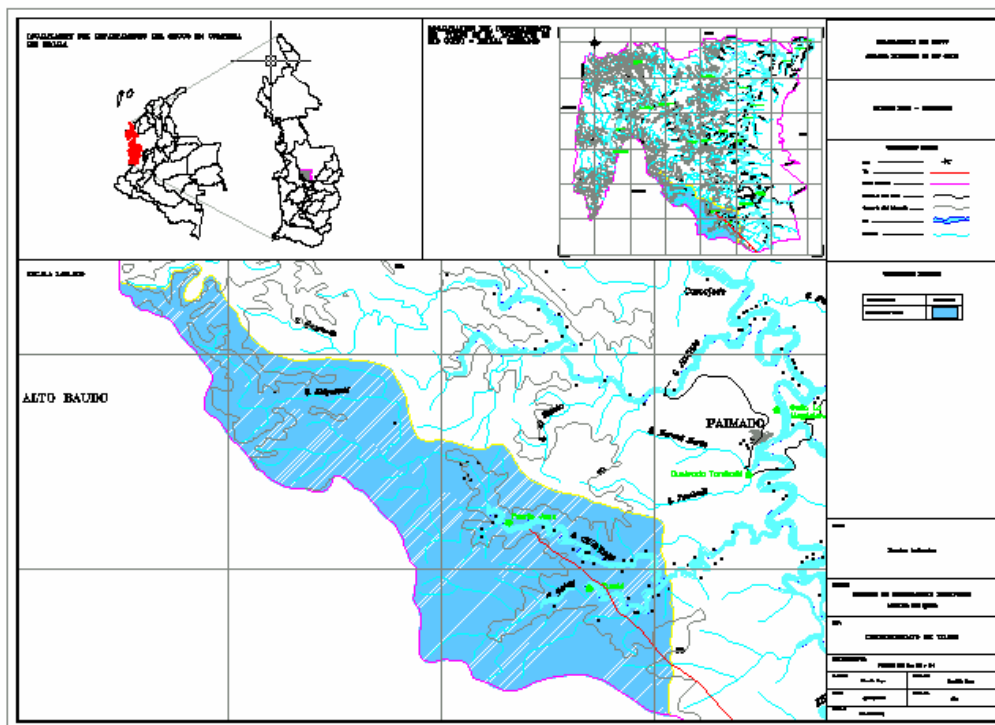

Mapa 35. Corregimiento de Tuadó

LA PUNTA

PUNTO DE INICIO. El 1 de coordenadas N 1112620 y E 1013260 límite con el municipio del Alto Baudó en donde se localiza el nacimiento de la Q. Jorodó .

Del punto 1 sigue en dirección S – O al punto 2 de coordenadas N 1110230 y E 1017460 nacimiento de la Q. Pagadó, sigue el curso de la Q. Hasta su desembocadura en el Río Pató en donde se localiza EL PUNTO 3 de coordenadas N 1109800 y E 1019320 sube por el río Pató hasta la desembocadura de la Q. El Mate en el punto 4 de coordenadas N 11109150 y E 1019180 sigue el curso de la Quebrada hasta su nacimiento sobre el filo de Tauro en el punto 5 de coordenadas N 1106500 y E 1019860, se desplaza en dirección sur al punto 6 extremo del municipio en el nacimiento del río Pató el cual tiene coordenadas N 1014340 y E 1094820, continua en dirección N – E hasta el punto 7 de coordenadas N 1098840 y E 1012160 y continúa por la cerranía hasta el punto 1 de inicio y cierre del polígono

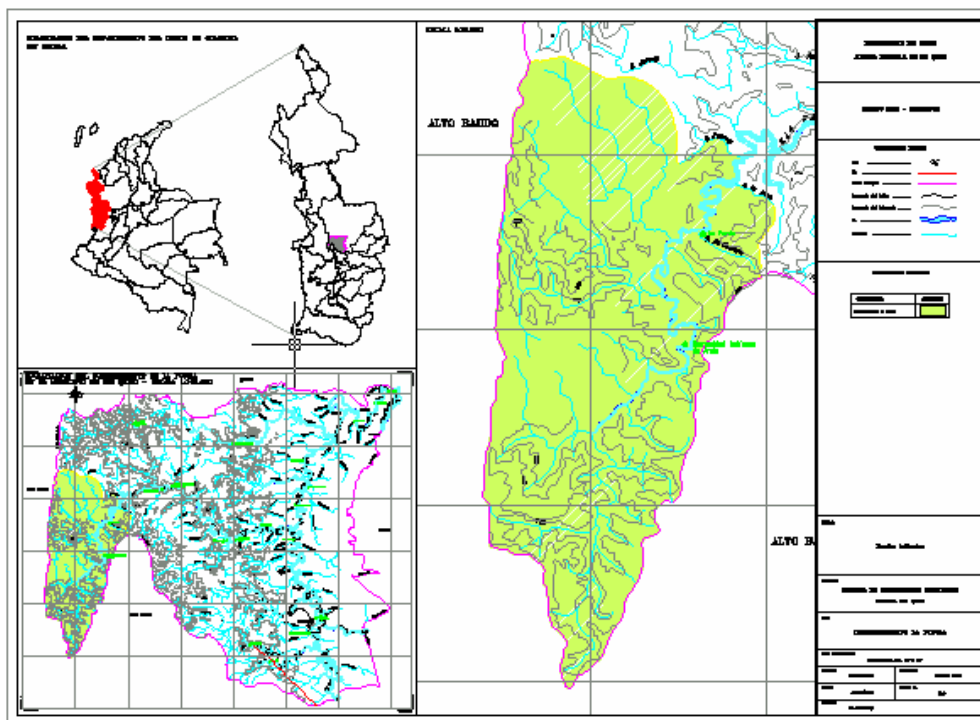

Mapa 36. Corregimiento de La Punta

RESGUARDOS INDÍGENAS

REQUERIMIENTOS	COMUNIDADES				
	MIAZA	AMIA	LA LOMITA	JENGADO	QUIJARADÓ
Escuelas(construcción)	X	X	X	X(adecuación)	X
Dotación Escuelas	X	X	X	X	X
Nombramiento Maestros	X	X	X	X	X
Construcc. Puestos salud	X	X	X	X	X
Dotación P. Salud	X	X	X	X	X
Promotora salud	X	X	X	X	X
Capacitación salud	X	X	X	X	X
Energía	X	X	X	X	X
Canchas deportivas	X	X	X	X	X
Telefonía	X	X	X	X	X
Transporte (motores F.B)	X	X	X	X	X
Restaurante escolar	X	X	X	X	X
Acueductos	X	X	X	X	X
PROYECTOS PRODUCTIVOS					
Fomento para cultivos de Plátano, arroz, Maíz	X	X	X	X	X
Viveros	X	X	X		X
Piscicultura	X	X	X	X	X
Cria de especies menores	X	X	X	X	X
Asistencia técnica	X	X	X	X	X
Fomento artesanal	X	X	X	X	X
Tienda comunitaria	X	X	X	X	X
ADMINISTRATIVO					
Organización de la oficina de asuntos indígenas en el municipio, Organizar las transferencias de recursos					

DIVISIÓN POLÍTICA

El proceso de concertación con las comunidades respecto a sus problemas, requerimientos, usos del suelo y la delimitación del territorio para cada uno de los ocho corregimientos, genera el mapa de división política del territorio, que se presenta en este aparte.

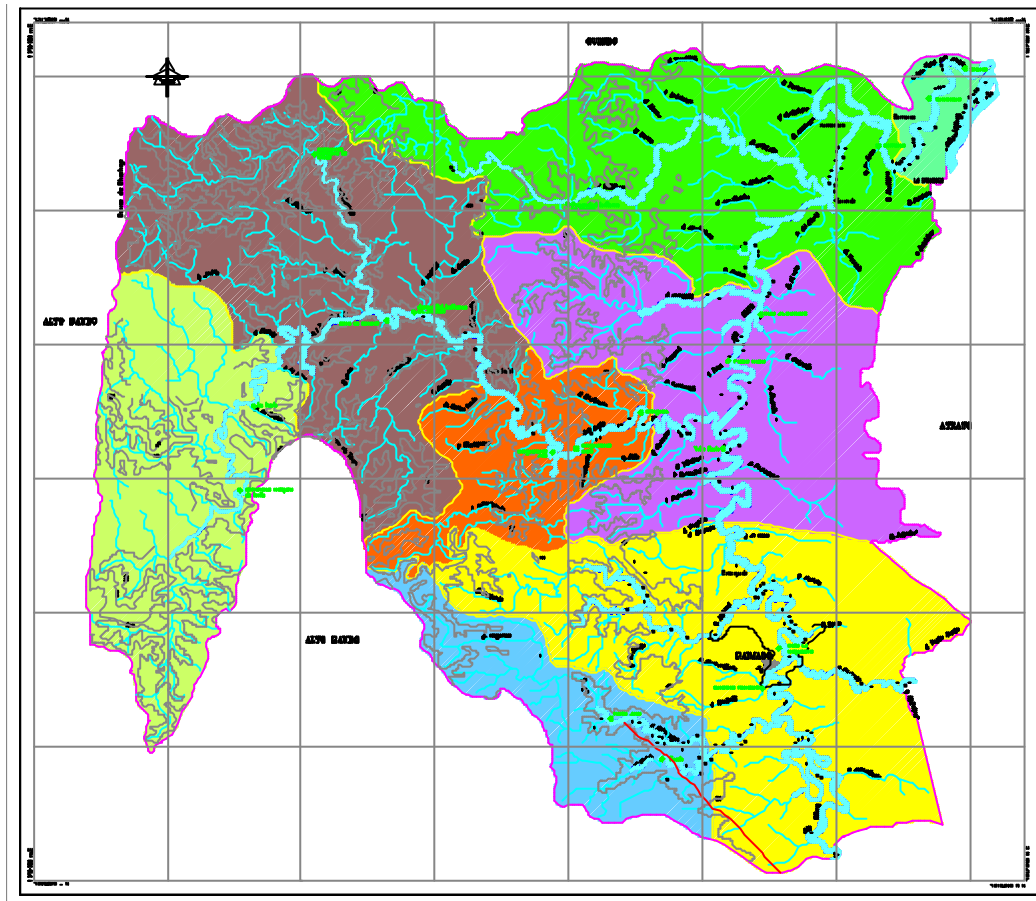

Mapa 37 Mapa de División Política

PROSPECTIVA URBANA

LIMITE URBANO

Se toma como punto de partida el numero 1 localizado en la curva inferior del río Quito al final del pueblo con coordenadas N 1098260 y E 1037984.

Del punto **1** se sigue en dirección E - O en una longitud aproximada de 800 metros hasta el punto **2** de coordenadas N 1098400 y E 1037100 del punto **2** sigue en dirección sur hasta el punto **3** en una distancia aproximada de 500 metros el cual tiene como coordenada N 1097910 y E 1037100 desde este punto se sigue en dirección O - E hasta el punto **4** de coordenadas N 1097908 y E 1037408 sobre el río Quito, en una distancia aproximada de 110 metros para continuar S – E siguiendo el curso del río Quito aguas abajo pasando por el frente del pueblo hasta el punto **1** de inicio y cierre del polígono

ÁREA DE EXPANSIÓN

Se toma como punto de inicio la desembocadura del desecho la Magdalena el cual tiene como coordenada el punto N 1098750 y E 1037910 localizado en la parte baja del río después de la curva que se divisa desde el pueblo.

Del punto **1** se sigue en dirección E – O en línea recta hasta el punto **2** de coordenadas N 1098750 y E 1036410 en una distancia aproximada de 1.700 mt. De este punto se sigue en dirección sur hasta el punto **3** de coordenadas N 1097650 y E 1036400 en una distancia aproximada de 1100 mt. Del punto **3** sigue en dirección O – E en línea recta en una distancia aproximada de 1000 mt. Hasta el punto **4** de coordenadas N 1097650 y E 1037500 que corresponde a la desembocadura de la quebrada el Tambodo siguiendo el curso del Río Quito, de aquí sigue en dirección N – E hasta el punto **5** sobre el río Quito de coordenadas N 1097908 y E 1037408 en una distancia aproximada de 270 mt.; continúa el curso del Río Quito pasando por el frente del pueblo hasta el punto **6** localizado en la curva del río de coordenadas N 1098260 y E 1037984 en una distancia aproximada de 760 mt. Para continuar en dirección norte en una distancia aproximada de 500 mt. Al punto **1** de inicio y cierre del polígono.

LÍMITE DEL CORREGIMIENTO DE PAIMADÓ

PUNTO DE PARTIDA. El punto **1** se localiza al Occidente del corregimiento con coordenadas N 1101660 y E 1024760 limite con los corregimientos de Tuadó y Chiguarandó Alto.

Del punto **1** sigue en dirección N – O al punto **2** de coordenadas N 1102100 y E 1026180 en una distancia aprox. De 1450 mts. Se desplaza al punto **3** en dirección O – E el cual tiene coordenadas N 1102100 y E 1026180 continua en dirección norte al punto **4** de coordenadas N 1103150 Y E 1025450 ; pasa al punto **5** en dirección S – O de coordenadas N 1102420 y E 1025980; el punto **6** se encuentra localizado en las coordenadas N 1103110 y E 1026380 ; el punto **7** se encuentra en dirección E – O en el nacimiento de la Q. Bagaradá con coordenadas N 1102660 y E 1030020; continua en dirección E – O pasando por la divisoria de aguas entre las Q. Conguito y Memeado hasta localizar el río Quito en el punto **8** de coordenadas N 1103350 y E 1035600, pasando en la misma dirección al punto **9** de coordenadas N 1102660 y E 1044970 ; baja en dirección S – O hasta el punto **10** de coordenadas N 1099700 y E 1044970 sigue en dirección S – E hasta encontrar la Q. Paimado en el punto **11** de coordenadas N 1042500 y E 1097520, sigue las aguas de la Q. Paimadó hasta el punto **12** de coordenadas N 1097060 y E 10423802 desembocadura de la Q. El Palmar. Sigue por esta Q. En dirección sur hasta encontrar el punto **13** de coordenadas N 1092150 y E 1043900, se desplaza en dirección S – E hasta el río Quito en el punto **14** de coordenadas N 1039920 y E 1091300, con un recorrido de 4.000 mts. Aprox.; sigue el curso del río Quito hasta el punto **15** de coordenadas N 1090820 y E 1039800 continúa en dirección O – E hasta el punto **16** de coordenadas N 1091550 y E 1035350, sigue en dirección norte pasando por la desembocadura de la Q. Tuadó al Chigorodó continuando por este al punto **17** de coordenadas N 1096230 y E 1034700, sigue al punto **1** de inicio y cierre del polígono en dirección N – E

PROPUESTA DE DESARROLLO URBANO

La comunidad de Paimado hoy cabecera municipal del Municipio del Río Quito, se ha caracterizado por ser un asentamiento ribereño como todas las comunidades chocoanas nacidas en este caso en las margenes del río Quito, con condiciones ambientales especiales por ser selva húmeda tropical con hábitat ecosistemas nichos estratos muy especiales a nivel del fauna y flora y con la intervención Inter. Étnica como la indígena y negra los cuales de manera ancestral han sido interpretes respetuosos y explotadores de la tierra transformándola en forma equilibrada, creando asentamientos con característica propias en sentido formal, estructural en respuesta a lo urbano arquitectónico considerando la vocación y potencialidades del municipio , su cabecera municipal y el resto del contesto, en el cual se destaca lo agroforestal y minero lo cual Paimado intercambia con la ciudad de Quibdó a través del río Quito y próximamente con los poblados aledaños a la carretera Panamericana. Esta última dinamizará la condición socio

económica del municipio , permitiendo proyectar una comunidad autónoma con servicios especializados armonizado con lo cultural, ambiental, paisajístico y los usos del suelo respectivo

MEDIO AMBIENTE.

Este elemento es la prioridad de la concepción urbanística el cual lo asume desde una perspectiva de valoración social y económica, en pro de una mejor calidad de vida al interior de la comunidad y su aporte a la globalidad, a partir de la conservación, preservación respeto y uso racional y equilibrado de los recursos del municipio y en especial de su cabecera municipal, articulándose con todos los sistemas que complementan la dinámica social de esta comunidad, sirviendo de modelo por su integralidad

SISTEMA VIAL Y DE TRANSPORTE

El sistema vial propuesto toma como punto de partida un trazado ortogonal que continúa la retícula principal básica de este ente urbano y a partir de este enlaza los ejes estructurales, sinónimo de dinamizar los ejes estructurales que conforman la ciudad a nivel comercial, institucional, agroindustrial entre otros, considerando las proyecciones definidas de acuerdo a las determinantes y las tendencias del asentamiento determinado, estableciendo tres tipos de vías

ELEMENTO / TIPO DE VIA	V-1 Sist. colector	V-2 Sist. servicio	V-3 Sist. enlace	V-4 Sist. penetración	V-5 Sist. Peatonal
ANCHO TOTAL	27 mts	20 mts	10 – 12 mts	7- 9 mts	6 mts
NUMERO CARRILES	2 / 9mts c /u	2 / 6 mts c /u	1 / 9 mts	1 / 7 mts	
Z. VERDES LATERALES	3,5 mts	1,50 mts	3 mts		
RADIO DE EMPATE	10 mts		6 mts		
ESTACIONAMIENTOS			1 solo lado	1 solo lado	
ANDENES LATERALES	2,0 MTS	1,50 mts		2 mts	1 mt
ANTEJARDIN	5 mts				
	Vía de acceso a la ciudad	Penetración interna	Enlace y limite	Entrada barrio	

V1. recorre todo el sistema perimetral de la comunidad, articulando las vías que llevan a la carretera panamericana, la cual se encuentra en proceso de construcción. En el recorrido permite enlazar el puerto fluvial el cual se encuentra integrado a la zona agroindustrial directamente sin tocar la zona centro e integrando los servicios complementarios a esta. Tipo de transporte de carga pesado hasta 30 ton.

V2. esta vías integra la V1 con el sector comercial y de vivienda, atravesando todo el casco urbano de extremo a extremo en dos niveles paralelos. El malecón y en forma equidistante los sectores ya mencionados. Tipo de transporte de carga hasta 5 ton.

V3. vía que alimenta y se articula con la V1 y V2 partiendo de las vías establecidas de la matriz urbana básica. Prioridad peatonal. Como se ve el sistema vial prioriza al peatón dado el flujo vehicular que prospecta la comunidad.

ELEMENTO / TIPO DE VIA	V-1 Sist. servicio	V-3 Sist. enlace	V-4 Sist. Peatonal
ANCHO TOTAL	>=23 mts	>=16 mts	9 mts
NUMERO CARRILES	2 / 6 mts c /u	1 /6 mts	1/3
Z. VERDES LATERALES y ANDENES	>=5.0 mts	>=5 mts	2/3 M
ESTACIONAMIENTOS		1 solo lado	
Separador	1 m		
	Penetración interna	Enlace y limite	Entrada barrio

INFRAESTRUCTURA

El sistema vial esta concebido para facilitar los servicios de saneamiento básico y ahí la forma de la retícula regular de la propuesta.

PERFILES VIALES.

El perfil es el área conformada y contenida por los paramentos de construcción y /o por los elementos naturales que conforman el espacio público, en el cual identifican diversos elementos fijos, constitutivos de las vías. Se considerarán como componentes: el andén, la calzada, el separador, el antejardín y, en algunos casos el control ambiental.

1. El Andén. Es la franja que forma parte de la vía. Es un componente fundamental y estructurante destinado al uso peatonal. El andén está comprendido entre las líneas de demarcación del predio y el sardinel.
2. Calzada. Es la zona de la vía destinada a la circulación vehicular. De acuerdo con la función, localización, longitud e intensidad del uso, se determinan una dimensiones capaces de soportar los diferentes tipos de tránsito (peatonal, público, colectivo, masivo, de carga y tráfico liviano). Y sus demás relaciones con los demás componentes del perfil.
3. Separador. Elemento organizador de la vía pública, situado en la calzada y en dirección paralela a su eje.
4. Antejardín. Área libre situada entre el paramento de construcción de una edificación y una línea de demarcación de predio contra la vía. Constituye un elemento arquitectónico natural de los inmuebles del dominio público o privado. Deberá manejarse como parte integrante del perfil del espacio público.

EQUIPAMIENTO

El equipamiento comunitario se ubico estratégicamente considerando las necesidades de la comunidad, considerando las tendencias, complementariedad y usos prospectivos de tal manera que todas las áreas se acompañen de un gran componente ambiental a nivel de espacio público y privado lo que se expresa en las áreas institucionales, comerciales, concentración escolar, la zona agroindustrial con el muelle fluvial, terminal de transporte, en el marco de acceso, estaciones de gasolina, bomberos, zonas recreativas activas y pasivas, viviendas.

VIVIENDAS.

A partir del sector denominado centro, se equilibran dos desarrollos paralelos con manzanas que van desde los 50 X 100 ubicas para albergar una densidad promedio de 24 casas por manzana tipo VIS con lotes de áreas promedio de 8 x 25 y sus áreas de apoyo integrado. Según las condiciones socioeconómicas de Paimado se considera la vivienda de interés social (VIS) como elemento básico de la evolución que puede irse modificando de acuerdo a la dinámica económica que se pueda lograr

PATRIMONIO CULTURAL

Se respeta y consolida en pro de regular el área céntrica como elemento a valorar como respuesta de transformación que la comunidad definió en sus inicios, sumándole e esta el malecón con énfasis en la iglesia principal

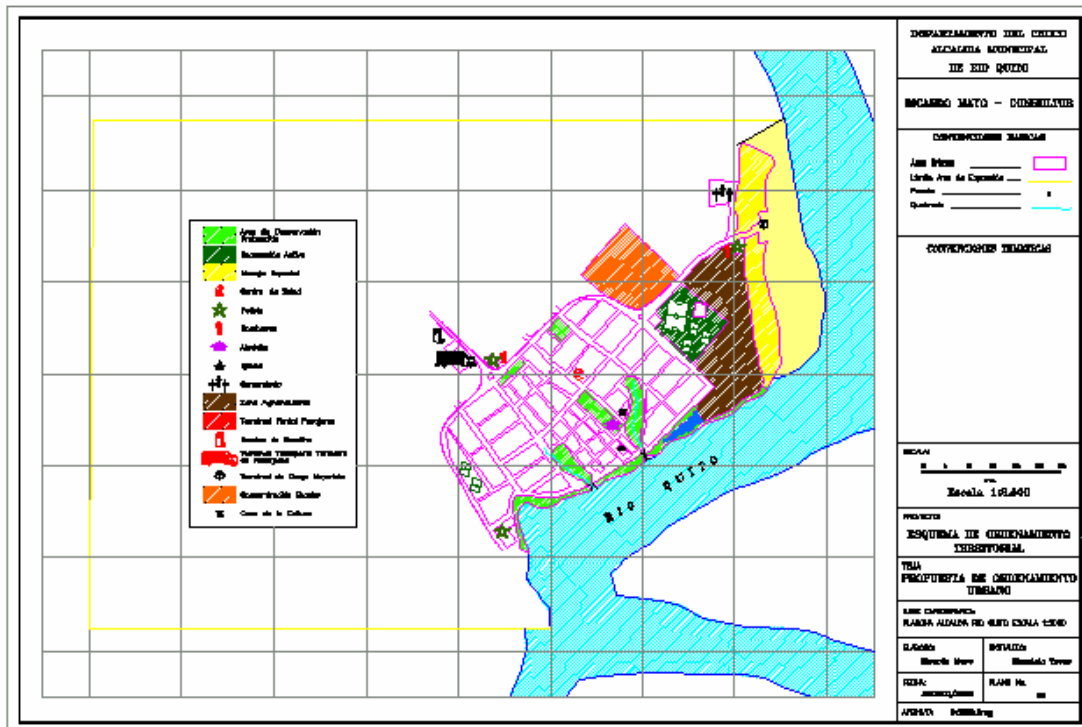

Mapa 38. Propuesta de Desarrollo Urbano