

**PLAN PARTICIPATIVO DE DESARROLLO MUNICIPAL
"TRABAJEMOS UNIDOS POR VENTAQUEMADA"
2004-2007**



Carlos Alberto Otálora Avendaño

Alcalde Municipal

CONTENIDO

	pág.
1 PARTE GENERAL DEL PLAN DE DESARROLLO	12
1.1 PRESENTACIÓN	12
1.2 MISIÓN	13
1.3 VISIÓN	13
1.4 OBJETIVOS DEL PLAN DE DESARROLLO	13
1.4.1 Objetivo general	13
1.4.2 Objetivos específicos	14
1.5 ESTRATEGIAS DEL PLAN DE DESARROLLO	15
1.6 DIAGNÓSTICO GENERAL DE VENTAQUEMADA	17
1.6.1 Diagnóstico político administrativo	17
1.6.2 Diagnóstico general del municipio	27
1.7 PARTE ESTRATÉGICA DEL PLAN DE DESARROLLO	97
1.7.1 Sector Salud	97
1.7.2 Sector Educación	99
1.7.3 Sector Agropecuario y del Medio Ambiente	102
1.7.4 Sector Deporte, Recreación y Educación Física	106
1.7.5 Sector Cultura y Turismo	108
1.7.6 Sector Agua Potable y Saneamiento Básico	111

1.7.7 Sector Prevención y Atención de Desastres	114
1.7.8 Sector Vivienda	115
1.7.9 Sector de Infraestructura Vial	116
1.7.10 Sector Promoción del Desarrollo	118
1.7.11 Sectores Vulnerables	120
1.7.12 Otros Sectores	123
1.7.13 Sector Desarrollo Institucional	124
2 PLAN PLURIANUAL DE INVERSIONES	126
2.1 OBJETIVO GENERAL	126
2.2 OBJETIVOS ESPECÍFICOS	126
2.3 METAS	126
2.4 ESTRATEGIAS	127
2.5 ANÁLISIS DE LAS FINANZAS MUNICIPALES	127
2.5.1 Análisis de ingresos	128
2.5.2 Análisis de egresos	134
2.5.3 Proyecciones financieras	138
2.5.4 Análisis del Servicio a la Deuda	143
2.6 BANCO DE PROYECTOS DE INVERSIÓN	145
2.7 APALANCAMIENTO DE LA INVERSIÓN CON PROGRAMAS DEL ORDEN NACIONAL Y DEPARTAMENTAL	150
2.7.1 Plan de Desarrollo Nacional “Hacia Un Estado Comunitario	150

2.7.2 Plan de Desarrollo Departamental “¡Boyacá! Deber de Todos”	156
2.8 PLAN DE INVERSIONES	158
2.8.1 Sector Salud	158
2.8.2 Sector Educación	160
2.8.3 Sector Agropecuario y del Medio Ambiente	162
2.8.4 Sector Deporte, Recreación y Educación Física	165
2.8.5 Sector Cultura y Turismo	167
2.8.6 Sector Agua Potable y Saneamiento Básico	170
2.8.7 Sector Prevención y Atención de Desastres	172
2.8.8 Sector Vivienda	173
2.8.9 Sector Infraestructura Vial	174
2.8.10 Sector Promoción del Desarrollo	176
2.8.11 Sector Grupos Vulnerables	177
2.8.12 Otros Sectores	179
2.8.13 Sector Desarrollo Institucional	180

ANEXOS

171

LISTA DE CUADROS

	pág.
Cuadro 1. Comportamiento demográfico	18
Cuadro 2. Distribución de la población por grupos etáreos, zona rural	18
Cuadro 3. Distribución de la población por grupos etáreos, zona urbana	19
Cuadro 4. Relación de población por veredas y por sexo	20
Cuadro 5. Área división territorial	23
Cuadro 6. Planta de personal	24
Cuadro 7. Perfiles de los funcionarios municipales	25
Cuadro 8. Personería Municipal	26
Cuadro 9. Concejo Municipal	27
Cuadro 10. Demandas educativas por municipio, por opción y por institución	27
Cuadro 11. Estadística de alumnos, docentes y promedio, año 2004	29
Cuadro 12. Planteles educativos del municipio de Ventaquemada	30
Cuadro 13. Necesidades básicas de los planteles educativos	32
Cuadro 14. Empresas régimen subsidiado y contributivo	43
Cuadro 15. Causas de la morbilidad institucional municipio de Ventaquemada, 2004	43
Cuadro 16. Causas de morbilidad sentida, 1999	47
Cuadro 17. Enfermedades transmisibles de notificación obligatoria inmediata 1999	47
Cuadro 18. Casos de morbilidad por egreso hospitalario, 1999	48

Cuadro 19. Causas de mortalidad institucional, 1999	48
Cuadro 20. Causa de mortalidad sentida, 1999	49
Cuadro 21. Problemas de salud causas o factores de riesgos, 1999	49
Cuadro 22. Estadística de nacimientos según edad de la madre, 1999	52
Cuadro 23. Discriminación de nacimientos según edad de la madre, 1999	52
Cuadro 24. Edad del occiso	53
Cuadro 25. Diagnóstico causa de mortalidad	54
Cuadro 26. Orden de las causas de mortalidad	55
Cuadro 27. Comparativo causas de mortalidad por sexo	56
Cuadro 28. Comparativo zona de residencia	56
Cuadro 29. Comparativo general lugar de fallecimiento	58
Cuadro 30. Estructura y tenencia de la tierra	60
Cuadro 31. Tenencia y propiedad de la tierra	60
Cuadro 32. Explotaciones mineras	64
Cuadro 33. Inventario de acueductos	68
Cuadro 34. Síntesis Sector Educación	73
Cuadro 35. Síntesis Sector Salud	76
Cuadro 36. Síntesis Sector Cultura y Turismo	78
Cuadro 37. Síntesis Sector Deporte	80
Cuadro 38. Síntesis Sector Infraestructura Vial	83
Cuadro 39. Síntesis Sector Medio Ambiente y Vivienda	85

Cuadro 40. Síntesis Sector Saneamiento Básico	89
Cuadro 41. Síntesis Sector Agropecuario	91
Cuadro 42. Síntesis Sector Grupos Vulnerables	93
Cuadro 43. Síntesis otros sectores (seguridad, empleo, electrificación, atención y prevención de desastres)	95
Cuadro 44. Ejecución presupuestal de ingresos años 2001-2004	131
Cuadro 45. Ejecución presupuestal de egresos años 2001-2004 (miles de pesos)	134
Cuadro 46. Proyecciones Sistema General de Participaciones	139
Cuadro 47. Proyección financiera ingresos propios	139
Cuadro 48. Proyección sistema general de participaciones (Doc. CONPES 077-079 083)	y 142
Cuadro 49. Superávit primario (ejecuciones septiembre 30 de 2004).	144
Cuadro 50. Listado de proyectos identificados y susceptibles de asignación de recursos	135

LISTA DE FIGURAS

	pág.
Figura 1. Distribución de la población por grupos etáreos, zona rural	18
Figura 2. Distribución de la población por grupos etáreos, zona urbana	19
Figura 3. Relación de población por veredas y por sexo	22
Figura 4. Causas de la morbilidad institucional municipio de Ventaquemada, 1999	44
Figura 5. Sitio del nacimiento	50
Figura 6. Relación sexos	50
Figura 7. Procedencia de la madre	51
Figura 8. Atención al nacer	51
Figura 9. Análisis gráfico causa de mortalidad	55
Figura 10. Comparativo general por sexo	56
Figura 11. Comparativo por zona de residencia	57
Figura 12. Comparativo tipo de muerte	58
Figura 13. Comparativo general lugar de defunción	59
Figura 14. Análisis comparativo ingresos tributarios años 2002-2004	129
Figura 15. Análisis comparativo ingresos no tributarios años 2002-2004	130
Figura 16. Análisis comparativo gastos de funcionamiento años 2002-2004	137
Figura 17. Análisis comparativo gastos de inversión años 2002-2004	138
Figura 18. Proyección comparativa ingresos tributarios años 2004-2007	141

**PROYECTO DE ACUERDO PARA LA ADOPCIÓN DEL PLAN DE
DESARROLLO**

**MUNICIPIO DE VENTAQUEMADA
PROYECTO DE ACUERDO N° 026 (Noviembre 30 de 2004)**

POR EL CUAL SE ADOPTA EL PLAN DE DESARROLLO MUNICIPAL

El Honorable Concejo Municipal de Ventaquemada en uso de sus facultades constitucionales y legales, en especial, las que confiere el numeral 2° del Artículo 313 de la Constitución Política, el Artículo 74 de la Ley 136 de 1994, los Artículos 37, 38, 39 y 40 de la Ley 152 de 1994 y

CONSIDERANDO

Que el numeral 2° del Artículo 313 de la Constitución Política establece que corresponde a los Concejos adoptar los correspondientes planes y programas de desarrollo económico y social.

Que el Artículo 74 de la Ley 136 de 1994 establece que el trámite y aprobación del Plan de Desarrollo Municipal debe sujetarse a lo que disponga la Ley Orgánica de Planeación.

Que el Artículo 339 de la Constitución Política determina la obligatoriedad municipal en la adopción del Plan de Desarrollo.

Que el Artículo 342 de la Constitución Política prevé que en la adopción del Plan de Desarrollo se debe hacer efectiva la participación ciudadana en su elaboración.

Que la Ley Orgánica del Plan de Desarrollo establece el procedimiento que deberá seguirse para la elaboración del Plan de Desarrollo y determina como fin, entre otros objetivos, el de garantizar el uso eficiente de los recursos y el desempeño adecuado de las funciones que corresponden al municipio.

ACUERDA

Artículo 1°. Adopción. Apruébese y adóptese el Plan de Desarrollo para el Municipio de Ventaquemada, cuyo texto es el siguiente:

1 PARTE GENERAL DEL PLAN DE DESARROLLO

1.1 PRESENTACIÓN

El Plan de desarrollo denominado “TRABAJEMOS UNIDOS POR VENTAQUEMADA”, ha sido elaborado con el propósito fundamental de construir el futuro del municipio, no como producto de un instinto individual, sino de un amplio proceso de concertación social ; por cuanto es y será, la participación comunitaria el eje fundamental del progreso social, político, ambiental, cultural y deportivo de Ventaquemada.

El proceso de desarrollo de Ventaquemada es entendido entonces, como un acercamiento a la humanización, donde se perciben e identifican las problemáticas que padecen los seres humanos, y a través de estos, se posibilitan soluciones que permitirán un mejoramiento de sus niveles de calidad de vida.

Los programas presentados en el presente documento tiene como valores fundamentales “la autoridad, el orden y la solidaridad social “, orientando todos los esfuerzos hacia las familias y habitantes más necesitados, no como una posición del Estado beneficencia, sino como la intervención justa y responsable del ejercicio público, en función del restablecimiento de los derechos fundamentales hacia la comunidad

Como marco legal se tuvieron en cuenta las disposiciones de la Ley 152 de 1994, Ley 715 de 2001, Ley 617 de 2001 y Decreto 111 de 1996, entre otras normas, articulando el Programa de Gobierno propuesto e inscrito ante la Registraduría Nacional, el Esquema de Ordenamiento Territorial, el Plan Departamental de Desarrollo en el contexto Nacional del Plan Hacia un Estado Comunitario , definiendo las acciones del período de gobierno.

Para que el proceso de planeación cumpliera con sus objetivos de generación de consensos, organización de recursos y producción de resultados de impacto en el desarrollo individual y colectivo, se aplicaron los criterios de : Información, Participación efectiva y concertación, visión estratégica, integralidad., articulación y eficiencia en la asignación de recursos, equidad, integración, flexibilidad y evaluabilidad.

PLAN DE DESARROLLO PARTICIPATIVO
“TRABAJEMOS UNIDOS POR VENTAQUEMADA”
2004-2007

Las actividades programadas tendrán sentido y éxito en la medida, en que TRABAJEMOS UNIDOS POR VENTAQUEMADA, y de la evaluación y seguimiento que se le haga al Plan de Desarrollo, a través de los espacios de participación comunitaria y de los diferentes Consejos Sectoriales, de esta manera el Honorable Concejo Municipal, la Administración local y la comunidad, habrán encausado a Ventaquemada por los senderos de prosperidad y grandeza.

CARLOS ALBERTO OTALORA AVENDAÑO
Alcalde

1.2 MISIÓN

“La administración debe organizar adecuadamente la estructura municipal, con el fin de prestar los servicios y construir la obras que permitan mejorar los niveles de calidad vida de la población, para ello debe acudir al recurso humano existente en el municipio, teniendo como marco en el actuar la honestidad y la pulcritud, con la premisa del interés general sobre el particular”.

Como valores fundamentales serán “la autoridad, el orden y la solidaridad social orientando todos los esfuerzos hacia las familias y habitantes más necesitados”.

1.3 VISIÓN

... “Al término del período de gobierno, nuestros habitantes han mejorado significativamente los niveles de calidad de vida y el municipio como entidad territorial es viable. El manejo serio y responsable de la hacienda pública ha permitido disminuir los índices de necesidades básicas insatisfechas, y el fomento de la ocupación de mano de obra de la región”.

Con la ejecución del Plan de Desarrollo TRABAJEMOS UNIDOS POR VENTAQUEMADA, el municipio será progresista, caracterizado por el respeto entre sus gentes y articulado a procesos eficientes de producción pecuaria, agrícola y de explotación turística, lo consolidarán en el más importante eje agropecuario, comercial, ganadero y turístico de la región.

1.4 OBJETIVOS DEL PLAN DE DESARROLLO

1.4.1 Objetivo general. El Plan de desarrollo TRABAJEMOS UNIDOS POR VENTAQUEMADA, tiene como propósito fundamental generar un cambio en la manera de vivir de los ciudadanos, devolviendo a los ventaquemenses, la confianza para querer a su municipio, construir un futuro mejor con la

PLAN DE DESARROLLO PARTICIPATIVO
“TRABAJEMOS UNIDOS POR VENTAQUEMADA”
2004-2007

participación activa de todos los Ventaquemenses, de las Juntas de Acción Comunal y demás organizaciones constituidas a nivel local, enfrentando la problemática sentida, con el fin de mejorar la calidad de vida de las presentes y futuras generaciones.

1.4.2 Objetivos específicos

- Lograr una mejor convivencia de las gentes que habitan el Municipio de VENTAQUEMADA, mediante mecanismos de participación ciudadana, en lo relacionado con la ejecución, gestión de proyectos e iniciativas de la comunidad y seguimiento del Plan de Desarrollo.
- Dirigir y coordinar el sector de la salud y el Sistema General de seguridad social para mejorar la salubridad de los Ventaquemenses.
- Dirigir, planificar y prestar el servicio educativo en los niveles de preescolar, básica y media, en condiciones de equidad, eficiencia y calidad, dentro de las competencias
- Fortalecer el sector agropecuario a través de la conformación de asociaciones y el desarrollo de actividades productivas dentro de un marco de sostenibilidad y sustentabilidad ambiental
- Planificar y desarrollar programas que permitan el fomento y la práctica del deporte, la recreación, la educación física y el aprovechamiento del tiempo libre de la población de Ventaquemada.
- Fortalecer el sector de cultura de Ventaquemada a través de la promoción de los artistas del municipio y del patrimonio histórico, cultural y gastronómico, para dinamizar el sector turístico de la localidad.
- Mejorar la prestación de los servicios de acueducto, alcantarillado y aseo a través de la construcción, ampliación y rehabilitación de la infraestructura existente.
- Devolver la fe a los ciudadanos para con la Administración Pública Municipal, a través de nuestros actos públicos en función y aplicación de los principios de transparencia, equidad, igualdad, moralidad y responsabilidad.
- Preparar a la comunidad Ventaquemense para la prevención y atención de

PLAN DE DESARROLLO PARTICIPATIVO
“TRABAJEMOS UNIDOS POR VENTAQUEMADA”
2004-2007

eventos que coloquen en riesgo el bienestar de los habitantes.

- Contribuir al mejoramiento de la calidad de vida de los Ventaquemenses a través de la promoción y el apoyo de programas de vivienda de interés social.
- Mejorar la infraestructura vial municipal a través de la ejecución de proyectos de apertura, mejoramiento y mantenimiento.
- Posibilitar la generación de fuentes de empleo que permitan a las familias de Ventaquemada obtener un ingreso y mejorar las condiciones económicas y de calidad de vida.
- Realizar proyectos de desarrollo y apoyo integral dirigidos a poblaciones vulnerables como la población infantil, adultos mayores, madres cabeza de hogar, discapacitados, madres comunitarias y desplazados, entre otros sectores, con el fin de generar una mejor la calidad de vida.
- Fomentar el desarrollo integral en el municipio de Ventaquemada con el fin de mejorar la calidad de vida de sus habitantes.
- Realizar procesos integrales de evaluación institucional y capacitación, que permitan a la administración local mejorar su gestión y adecuar su estructura administrativa, para el desarrollo eficiente de sus competencias y el cumplimiento del Plan de Desarrollo Municipal “Trabajemos Unidos por Ventaquemada”.
- Recuperar la ética en el manejo de la hacienda pública y la Eficiencia en el ejercicio de la gestión municipal, racionalizando el gasto y optimizando los recursos.
- Dotar a la comunidad de mecanismos para que ella inicie procesos de reconocimiento, planeación, identificación y toma de decisiones en cuanto a intereses y necesidades de mejoramiento y conservación del medio ambiente.
- Propender por el establecimiento de acciones de protección del MEDIO AMBIENTE.

1.5 ESTRATEGIAS DEL PLAN DE DESARROLLO

Las estrategias de desarrollo son un instrumento de carácter general que permite la coordinación de las iniciativas de los diferentes actores de la planificación en la

PLAN DE DESARROLLO PARTICIPATIVO
“TRABAJEMOS UNIDOS POR VENTAQUEMADA”
2004-2007

consecución de lo que se ha definido como desarrollo.

- **Tolerancia y respeto para la convivencia ciudadana.** El Plan de Desarrollo, por medio de su Administración, permitirá crear un ambiente donde todos los habitantes de VENTAQUEMADA, puedan promover sugerencias y recomendaciones, mediante espacios de participación donde prime el respeto, la tolerancia y el respeto a la diferencia; propiciando además una comunicación oportuna con la comunidad, sobre la gestión municipal.
- **Participación y concertación comunitaria.** Se propondrá y tomará las decisiones que convenga dentro del marco de la Ley. Por tanto, las actuaciones administrativas de mayor impacto y obras importantes, serán analizadas y concertadas con la comunidad o sectores directamente interesados.
- **Promoción de la identidad cultural municipal.** La promoción de los principales valores autóctonos del Ventaquemense, darán sentido de pertenencia y legitimidad, permitiendo una mayor identidad para su promoción, como ventaja competitiva para el fortalecimiento del sector turístico de esta tierra, de manera que se inculcaría en las gentes amor patrio, trascendiendo sobre la indiferencia y el sentimiento de ser ajenos a lo que sucede en nuestro municipio.
- **Asignación equitativa de los recursos.** Los recursos presupuestales serán asignados teniendo en cuenta las necesidades sociales y económicas predominantes en cada vereda, centro poblado y área urbana.

Para ello se fortalecerá el Banco Municipal de Proyectos de Inversión, dando prioridad en la atención a aquellos problemas que afecten un mayor número de habitantes y cuya solución sea estratégica para el desarrollo del Municipio.

- **Gestión de recursos externos.** Se fortalecerá el Banco de Proyectos de Inversión Municipal, para permitir el apalancamiento de recursos del orden Nacional, Departamental, y de las agencias de cooperación Internacional.
- **Construcción de la Base Empresarial Social.** Siendo VENTAQUEMADA de gran vocación agrícola y pecuaria, se hace necesario implementar y desarrollar proyectos alternativos de productividad que en menor escala generen importantes ingresos para un considerable número de habitantes. Son estas actividades la agricultura diversificada, piscicultura, porcicultura y avicultura, cunicultura entre otras; las cuales recibirán un apoyo decidido de la UMATA en cuanto a capacitación en procesos productivos o técnicos y de organización de los productores en asociaciones y/o cooperativas o en empresas asociativas de

trabajo con fines de producción procesos intermedios y comercialización.

- **Coordinación interinstitucional.** El Municipio, al no disponer de recursos económicos suficientes para resolver de manera unilateral los problemas y necesidades existentes, buscará la interacción de otras entidades especializadas, tales como universidades y otros órganos oficiales y Organizaciones No Gubernamentales ONGs; que puedan contribuir en el desarrollo local.

1.6 DIAGNÓSTICO GENERAL DE VENTAQUEMADA

1.6.1 Diagnóstico político administrativo. El municipio de Ventaquemada está localizado en la república de Colombia, departamento de Boyacá, a 98 Km. de Bogotá D.C, sector centro oriente del país y situado al sur occidente del departamento. Limita al norte con los municipios de Tunja y Samacá; por el oriente con Boyacá, Jenesano y Nuevo Colón; por el sur con Turmequé y Villapinzón; y por el occidente con Guachetá, Lenguazaque y Villapinzón (Ver Mapa No.1, Localización General).

Cuenta con un área total de 159.329 Km², de los cuales 0.502 Km² pertenecen al perímetro urbano y 158.827 Km² al área rural. Se encuentra entre los pisos térmicos frío y páramo, la temperatura oscila entre los 8º C y 14º C.

La cabecera del municipio está localizada en las siguientes coordenada: 5º 22' latitud norte, 73º 32' longitud oeste del meridiano de Greenwich y a una altitud de 2.630 m.s.n.m.

El nombre de Ventaquemada proviene de una venta que hubo, construida en tierras pertenecientes a la jurisdicción del Cacique Rumequé, el dueño era don Esteban Albarracín; fue un sitio estratégico e importante por cuanto estaba ubicado sobre el Camino Real que de Tunja conducía a Santa Fé de Bogotá y el cual servía de posada a muchos personajes importantes.

Venta era el nombre que tenía el sitio antes de ser fundada la población, a mediados de siglo XIX su nombre fue cambiado al de Padua, pero a mediados de siglo XX la Asamblea Departamental devolvió su antiguo nombre. El vecindario inicialmente era vereda de Turmequé, pero a solicitud de los moradores del lugar, se logró que inicialmente fuera parroquia y luego municipio.

Respecto a la Población, el DANE ha proyectado 11.600 habitantes para el año 2004, de los cuales el 14.06 % se encuentran en el perímetro urbano y el 85.94% restante en el sector rural; presentando un comportamiento decreciente como se

**PLAN DE DESARROLLO PARTICIPATIVO
“TRABAJEMOS UNIDOS POR VENTAQUEMADA”
2004-2007**

relaciona a continuación:

Cuadro 1. Comportamiento demográfico.

Año	Urbano	Rural	Total	Variación
1998	1392	10653	12045	0.000%
1999	1435	10553	11988	-0.475%
2000	1478	10446	11924	-0.537%
2001	1519	10334	11853	-0.599%
2002	1558	10218	11776	-0.654%
2003	1596	10096	11692	-0.718%
2004	1632	9968	11600	-0.793%
2005	1666	9831	11497	-0.896%

Fuente: Proyecciones DANE.

Con relación a la información presentada en el cuadro 1, se presenta un desfase puesto que los datos suministrados por la oficina del Sisben, permiten analizar que la población no es decreciente; puesto que Ventaquemada cuenta aproximadamente con 14029 habitantes, lo cual permite concluir que el DANE tiene errados los datos.

Cuadro 2. Distribución de la población por grupos etáreos, zona rural.

Intervalo	Femenino	Masculino	Total
< de 1 año	62	52	114
1 a 4 años	375	426	801
5 a 14 años	1.375	1.334	2.709
15 a 44 años	3.055	3.126	6.181
45 a 59 años	831	737	1.568
> de 60 años	804	706	1.510

Fuente: SISBÉN, 2004.

Como se puede apreciar en el cuadro 2, el mayor número de población rural lo concentra el intervalo comprendido entre 15 y 44 años con un 47,98% del total de la población rural, seguido de la población cuyo intervalo está entre los 5 y 14 años con un 21,03% del total y en menor proporción lo compone el intervalo de menores de 1 año (0,88%), lo que indica que las actividades y programas deben tener en cuenta los mayores grupos poblacionales sin descuidar los menores.

Figura 1. Distribución de la población por grupos etáreos, zona rural.

**PLAN DE DESARROLLO PARTICIPATIVO
“TRABAJEMOS UNIDOS POR VENTAQUEMADA”
2004-2007**

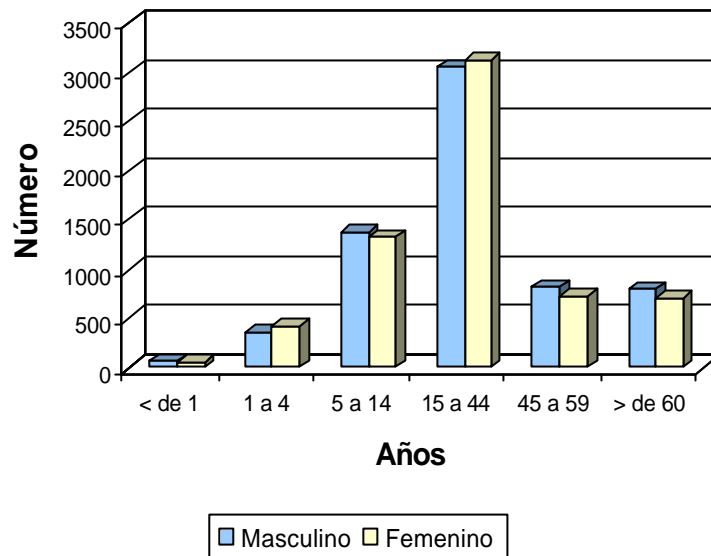

Fuente: SISBÉN, 2004.

Cuadro 3. Distribución de la población por grupos etáreos, zona urbana.

Intervalo	Femenino	Masculino	Total
< de 1 año	3	3	6
1 a 4 años	42	37	79
5 a 14 años	130	129	259
15 a 44 años	294	265	559
45 a 59 años	66	70	136
> de 60 años	66	41	107

Fuente: SISBÉN, 2004.

Como se puede apreciar en el cuadro 3, el mayor número de población urbana lo concentra el intervalo comprendido entre 15 y 44 años con un 48,77% del total de la población rural, seguido de la población cuyo intervalo está entre los 5 y 14 años con un 22,60% del total y en menor proporción lo compone el intervalo de menores de 1 año (0,52%), lo que indica que las actividades y programas deben tener en cuenta los mayores grupos poblacionales sin descuidar los menores.

Figura 2. Distribución de la población por grupos etáreos, zona urbana.

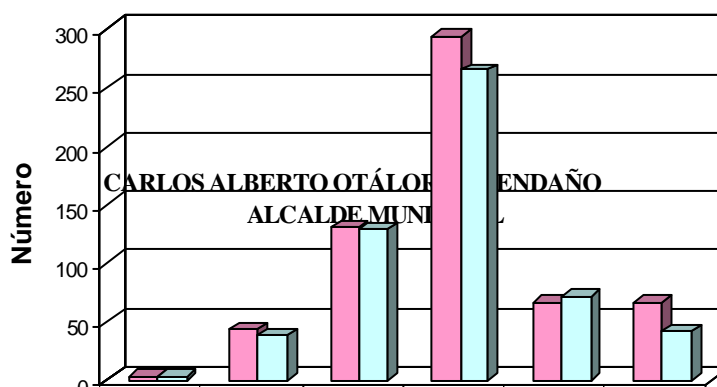

PLAN DE DESARROLLO PARTICIPATIVO
“TRABAJEMOS UNIDOS POR VENTAQUEMADA”
2004-2007

Fuente: SISBÉN, 2004.

Cuadro 4. Relación de población por veredas y por sexo.

Vereda	Femenino	Masculino
Bojirque	819	777
Boquerón	374	399
Capellanía	275	266
Centro	599	550
Choquirá	174	174
Compromiso	112	90
Estancia Grande	155	125
El Carmen	274	271
El Carpi	65	69
El Gacal	228	263
El Hato	110	96
Frutillo	213	193
Jurpa	227	206
La Isla	7	10
La Mesa	41	30
La Piñuela	117	138
Matanegra	37	49
Montoya	589	578
Nerita	79	93

**PLAN DE DESARROLLO PARTICIPATIVO
“TRABAJEMOS UNIDOS POR VENTAQUEMADA”
2004-2007**

Palo Blanco	103	117
Puente de Boyacá	934	860
Puente de Piedra	314	342
Parroquia Vieja	298	352
Siatá	244	254
Sota	62	58
Supatá	295	342
Tierra Negra	293	289
Total	7038	6991

Fuente: SISBÉN, 2004.

En el municipio de Ventaquemada el 50,17% del total de la población es de sexo femenino y el 49,83% de sexo masculino, presentando un comportamiento acorde a las estadísticas nacionales.

Es de resaltar que la población debe ser ajustada al nuevo estudio del SISBÉN, desagregando los nuevos sectores que se encuentran en el municipio (Ventorrillo).

**PLAN DE DESARROLLO PARTICIPATIVO “TRABAJEMOS UNIDOS POR VENTAQUEMADA”
2004-2007**

Figura 3. Relación de población por veredas y por sexo.

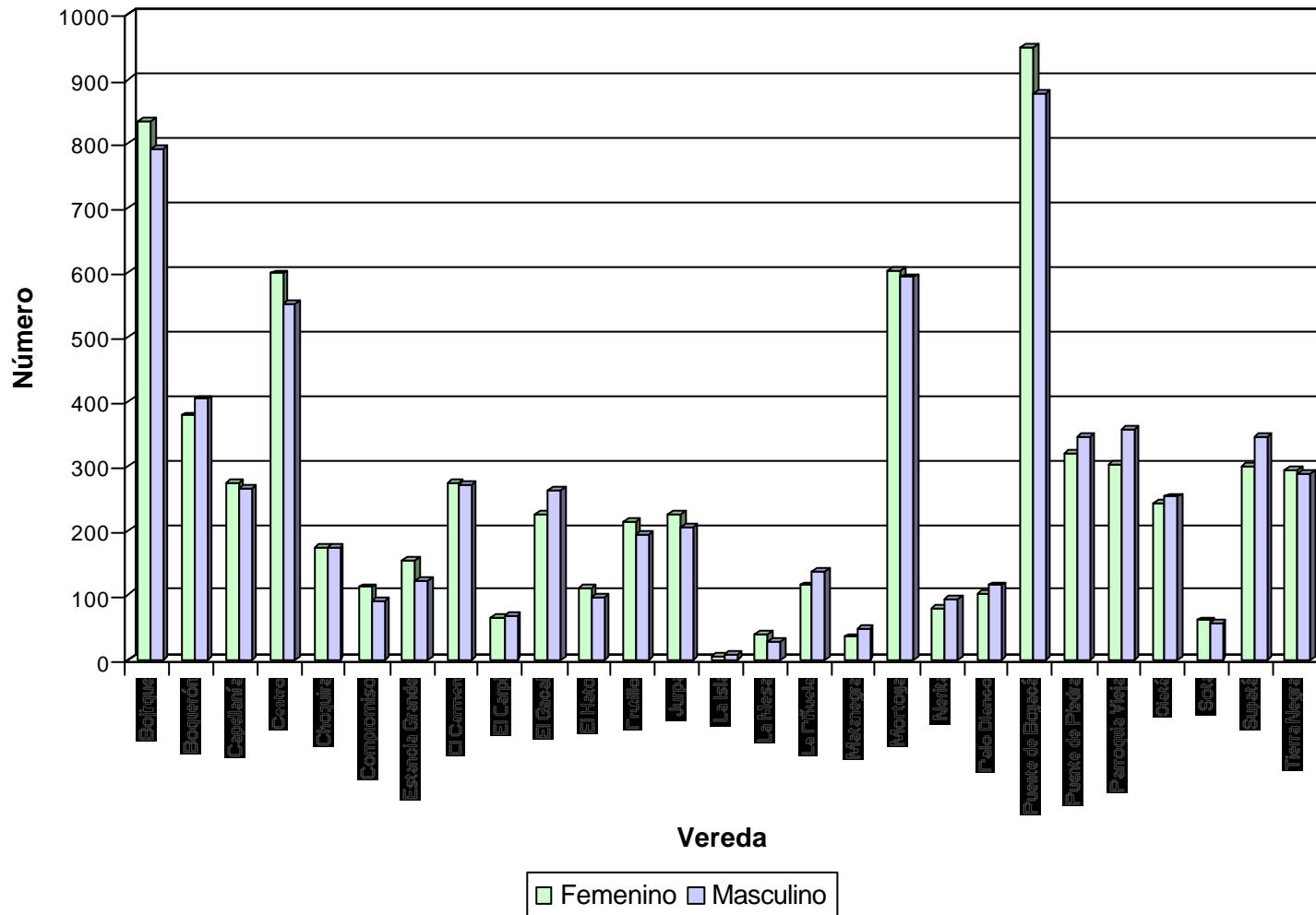

**CARLOS ALBERTO OTÁLORA AVENDAÑO
ALCALDE MUNICIPAL**

PLAN DE DESARROLLO PARTICIPATIVO
“TRABAJEMOS UNIDOS POR VENTAQUEMADA”
2004-2007

- **División territorial municipal.** El municipio de Ventaquemada, presenta como divisiones administrativas tradicionales el sector urbano determinado por el perímetro urbano y el sector rural el cual está conformado por diez y nueve (19) veredas y cuadro (4) centros poblados. Se destacan los sectores de Palo Blanco, Tierra Negra, Puente de Boyacá, El Manzano, El Carpi, La Isla, La Piñuela, San José del Gacal, Matanegra y Montoya parte baja. Sin embargo, posterior a la adopción del EOT se encuentran otros sectores como el de Ventorillo que deben ser incluidos en el proceso de revisión y actualización del Ordenamiento Territorial.

La zona rural está conformada por 19 veredas, algunas de éstas se subdividen en sectores de la siguiente manera:

Cuadro 5. Área división territorial.

Vereda	Sector	Km²	Total Km²	V/r %
Puente de Boyacá	Palo blanco	5.459	17.699	11.108
	Tierra Negra	7.981		
	Puente de Boyacá	4.259		
Bojirque	El Manzano	8.406	25.673	16.113
	El Carpi	3.616		
	La Isla	5.085		
	La Piñuela	8.566		
Montoya	San José del Gacal	7.501	30.311	19.024
	Matanegra	8.780		
	Montoya parte baja	14.030		
Puente de Piedra			2.373	1.489
Nerita			2.430	1.525
Supatá			2.559	1.606
Sota			0.962	0.603
Capellanía			1.894	1.188
Zona urbana			0.502	0.315
Estancia grande			7.155	4.490
Parroquia vieja			24.460	15.351
Choquirá			1.088	0.682
La Mesa			1.123	0.704
Hato			1.949	1.223
Compromiso			5.185	3.254
Frutillo			2.481	1.557
Siata			6.281	3.942
Jurpa			4.370	2.742
El Carmen			3.469	2.177

**PLAN DE DESARROLLO PARTICIPATIVO
“TRABAJEMOS UNIDOS POR VENTAQUEMADA”
2004-2007**

Vereda	Sector	Km ²	Total Km ²	V/r %
Boquerón			17.365	10.898
Total			159.329	100.00

Fuente: EOT Ventaquemada, 2001.

- **Sector Suburbano.** El municipio de Ventaquemada cuenta con 4 centros poblados en su territorio, los cuales se caracterizan por encontrarse sobre la vía central del norte, que atraviesa el municipio de sur a norte. Dentro de estos centros poblados se encuentra: Parroquia Vieja, El Carpi, Tierra Negra y El Puente de Boyacá.

- **Sector Urbano.** El crecimiento del sector urbano es lento y la concentración de la población está en mayoría alrededor del parque principal, existen predios baldíos que en el futuro deben ser tomados como áreas de desarrollo urbanístico, para facilitar la infraestructura de servicios públicos disminuyendo los costos.

* *Barrios.* En el perímetro urbano de Ventaquemada se encuentran barrios definidos de la siguiente manera:

- Barrio El Libertador: con un área de 15.066,33 metros cuadrados, 24 viviendas.
- Barrio San Antonio: con un área de 2.457,90 metros cuadrados. (Loteo)
- Barrio La Cascada: con un área de 5.238,18 metros cuadrados. (Loteo)
- Barrio Villa Hermosa: con un área de 7.760,65 metros cuadrados. (Loteo)
- Vivienda de Interés Social (proyectado): con un área de 41.324,77 m². 243 viviendas

* *Manzanas.* Según el estudio realizado por el IGAC, el casco urbano de Ventaquemada está conformado por 75 manzanas y el estudio de estratificación arroja 22 Manzanas con construcciones de viviendas.

- **Estructura Administrativa Municipal.** Mediante Decreto No. 016 de Marzo 27 de 2002 se estableció la planta de la administración municipal de Ventaquemada de la siguiente manera:

Cuadro 6. Planta de personal.

Denominación cargo	Grado	Nº cargos	Tipo de vinculación
Alcalde Municipal	005	1	Elección Popular
Secretario Ejecutivo	535-04	1	Libre Nombramiento y remoción
Director Instituto Descentralizado		2	Libre Nombramiento y remoción
Secretario de Despacho	009-02	2	Libre Nombramiento y remoción

PLAN DE DESARROLLO PARTICIPATIVO
“TRABAJEMOS UNIDOS POR VENTAQUEMADA”
2004-2007

Denominación cargo	Grado	Nº cargos	Tipo de vinculación
Secretario de Salud y Desarrollo Social	097-02	1	Libre Nombramiento y remoción
Director Técnico	026-02	1	Libre Nombramiento y remoción
Tesorero General	201-02	1	Libre Nombramiento y remoción
Almacenista General	215-05	1	Libre Nombramiento y remoción
Profesional Universitario	340-04	1	Libre Nombramiento y remoción
Inspector de Policía	405-02	2	Carrera Administrativa (1)
Técnico	405-09	2	Carrera Administrativa
Coordinador Sisbén	501-07	1	Carrera Administrativa (Provisional)
Supervisor de Servicios Públicos	545-02	1	Carrera Administrativa
Inspector	510-10	1	Carrera Administrativa
Secretarios de Inspección de Policía	540-07	2	Carrera Administrativa
Auxiliar Administrativo	550-12	1	Carrera Administrativa
Auxiliar Administrativo	550-09	4	Carrera Administrativa
Auxiliar Administrativo	550-07	3	Carrera Administrativa
Auxiliar Servicios Generales	605-011	6	Carrera Administrativa
Conductor Mecanico		3	Trabajadores Oficiales
Operario Especializado Maquinaria		2	Trabajadores Oficiales

Fuente: Secretaría General Ventaquemada, 2004.

Cuadro 7. Perfiles de los funcionarios municipales.

Nombre	Vinculación	Profesión
Carlos Alberto Otálora	Elección popular	Abogado
Edgar Alberto Reina Arévalo	Libre nombramiento	Licenciado en Idiomas Modernos
Wilson Eduardo Reina	Libre nombramiento	Licenciado en educación física
Oscar Javier Buitrago	Libre nombramiento	Comunicador Social y Periodismo 12 semestres de derecho
Henry Cifuentes	Libre nombramiento	Ingeniero Civil
Paola Andrea López	Libre nombramiento	Abogada
Gabriel Gacharna	Libre nombramiento	Médico Zootecnista
Carlos Julio Avendaño	Libre nombramiento	Contador
Juan Antonio Moreno	Libre nombramiento	Licenciado en Artes escénicas
Ana Milena Díaz	Libre nombramiento	Arquitecta
Aura Elisa Farfán Castro	Carrera administrativa	Técnico en procedimientos judiciales.
Pedro Eliseo Briceño	Carrera administrativa	Trabajador Calificado en Ganadería
Reinaldo Acevedo	Orden de prestación de servicios	Especialista en Técnicas Agropec.
Giovanny Parra Gil	Libre nombramiento	8 semestres de derecho
Víctor Hugo Rondón	Carrera administrativa	3 semestres de derecho
Carlos Julio Espinosa	Libre nombramiento	2 semestres de sistemas

PLAN DE DESARROLLO PARTICIPATIVO
“TRABAJEMOS UNIDOS POR VENTAQUEMADA”
2004-2007

Leonardo Hernández	Carrera administrativa	técnico en procedimientos judiciales
Maria Isabel López	Carrera administrativa	Bachiller
Omar Antonio Moreno	Carrera administrativa	Bachiller
Carmen Rosa Aldana	Carrera administrativa	Tecnología en Administración Bancaria y Financiera
Sandra Riaño	Carrera administrativa	Secretariado General
Alcira Muñoz	Carrera administrativa	Tercer semestre tecnología en Mercad.
Jorge Alberto Reina	Carrera administrativa	Técnico en sistemas
Nombre	Vinculación	Profesión
Ana Cecilia Rivera	Carrera administrativa	secretariado contable
Martha Isabel López	Provisionalidad	Tecn. Adm. Bancaria, 4 semestre de Administración en Salud.
Dionicio Umbarila	Carrera administrativa	Primaria
Hernando Navarrete	Empleado Oficial	Primaria
Rosa Maria Ruiz	Carrera administrativa	Primara
Carlos Humberto García	Provisionalidad	Bachiller
Jose David Moreno	Provisionalidad	Bachiller
Marco Aurelio Buitrago	Provisionalidad	Bachiller
Marco Reina	Empleado Oficial	Primaria
Pablo Emilio Buitrago	Empleado Oficial	Primaria
José Luis Gómez	Empleado Oficial	Primaria
José Miguel Hernández	Empleado Oficial	Primaria
Aristóbulo Ramírez	Contra to	Primaria
William César Castro	Supernumerario	Primaria
Nidia Milena Zamudio	Supernumerario	Bachiller normalista
Nubia Liliana Rodríguez	OPS	Bachiller
Olga Peña	OPS	Bachiller
Yaquelin Orjuela	Supernumerario	Técnico laboral en análisis y programación de sistemas
Maria Olga Arévalo	OPS	Administradora de Empresas
Grace Ivonne Murcia	OPS	Psicóloga
Carlos Barragán	OPS	sexto semestre en idiomas

Fuente: Secretaría General Ventaquemada, 2004.

Cuadro 8. Personería Municipal.

Denominación cargo	Grado	Nº cargos	Tipo de vinculación
Personero Municipal	005-01	1	Elección Concejo Municipal
Secretario (a)	535-04	1	Libre Nombramiento y Remoción

**PLAN DE DESARROLLO PARTICIPATIVO
“TRABAJEMOS UNIDOS POR VENTAQUEMADA”
2004-2007**

Fuente: Personería Municipal Ventaquemada, 2004.

Cuadro 9. Concejo Municipal

Denominación cargo	Grado	Nº cargos	Tipo de vinculación
Secretario de Concejo	540-07	1	Nombramiento Concejo

Fuente: Concejo Municipal Ventaquemada, 2004.

1.6.2 Diagnóstico general del municipio

1.6.2.1 Diagnóstico sectorial

1.6.2.1.1 Sector de educación

- **Organización de la educación en el municipio.** Las directrices y políticas del sector educativo están coordinadas por la Dirección de Núcleo Educativo, que presta sus servicios en el Palacio Municipal. Las actividades han estado orientadas a la población en edad escolar, pero la población que está por fuera del sistema (Adultos, Madres Solteras, entre otros). De igual forma no se cuenta con un tipo de educación especial dirigida a la población con limitaciones, hiperactividad, niveles de repitencia y dificultades de aprendizaje.

Como complemento a las necesidades educativas regulares funciona la sección nocturna del Colegio Nacionalizado en la cabecera Municipal y, en el presente, se implementan el programa piloto por parte del Ministerio de Educación Nacional como estrategia de extensión en educación rural denominado Telesecundaria en la escuela de Puente de Piedra y el proyecto de Educación Rural PER.

Cuadro 10. Demandas educativas por municipio, por opción y por institución.

Opción	Institución	Lugar o vereda donde funciona la opción	Creación / fortalecida	Matrícula año 2003	Matrícula año 2004
Preescolar escolarizado	Col. Nacionalizado Simón Bolívar	Centro	F	52	44
	Escuela Montoya	Montoya	F	19	20
	Escuela Boquerón	Boquerón	F	22	11
	Esc. Puente de Boyacá	Tierranegra	F	25	17

**PLAN DE DESARROLLO PARTICIPATIVO
“TRABAJEMOS UNIDOS POR VENTAQUEMADA”
2004-2007**

Escuela Nueva	Escuela Bojirque	Bojirque	F	105	90
	Esc. San Pedro	San Pedro	F	71	71
	Esc. Bolivariana	Puente Boyacá	F	92	96
	Esc. Palo Blanco	Puente Boyacá	F	119	107
Postprimaria	Col. Verde de Albarracín	El Carmen	F	100	105

Fuente: Dirección de Núcleo Educativo, 2004.

En la escuela Boquerón donde se ha previsto fortalecer preescolar la matrícula para este grado se redujo en un 50%, de 22 a 11 niños, pero en su conjunto se mantiene, por cuanto los niños ingresan directamente a primaria (116 niños). Se sugiere fortalecer el preescolar de la escuela Puente Boyacá, la matrícula actual es de 17 niños con único docente.

Para la opción de escuela nueva se solicita fortalecer el programa en la escuela Palo Blanco a cambio de la Escuela Bolivariana, ubicadas en la misma vereda de Puente Boyacá y con mayor población en la primera en mención.

PLAN DE DESARROLLO PARTICIPATIVO "TRABAJEMOS UNIDOS POR VENTAQUEMADA"
2004-2007

- Estadísticas del sector educativo

Cuadro 11. Estadística de alumnos, docentes y promedio, año 2004.

ESTABLECIMIENTOS	GRADOS BASICA PRIMARIA												TOTAL	DOCENTES	PROMED.	
	PREESCOLAR		1		2		3		4		5					
	No. GRA	TRANSIC	No. GRA	No. ALUM	No. GRA	No. ALUM	No. GRA	No. ALUM	No. GRA	No. ALUM	No. GRA	No. ALUM				
1 ALBARRACIN	1	13	1	33	1	32	1	19	1	32	1	11	140	4	35	
2 BOJIRQUE	1	9	1	22	1	18	1	8	1	21	1	10	88	4	22	
3 COL. PANAMERICANO -SECCION BOLIVARIANA	1	15	1	9	1	21	1	25	1	17	1	16	103	4	25,75	
4 BOQUERON	1	12	1	29	1	8	1	32	1	16	1	21	118	4	29,5	
5 EL FRUTILLO	1	15	1	23	1	18	1	19	1	26	1	11	112	4	28	
6 EL HATO	1	6	1	5	1	14	1	5	1	6	1	2	38	2	19	
7 JURPA	1	3	1	9	1	6	1	7	1	7	1	10	42	2	21	
8 MATANEGRA	1	6	1	7	1	16	1	3	1	17	1	11	60	2	30	
9 MONTOYA	1	20	1	24	1	29	1	22	1	15	1	11	121	5	24,2	
10 NERITA	1	1	1	2	1	6	1	2	1	0	0	2	13	1	13	
11 COL. PANAMERICANO SECCION PALO BLANCO	1	9	1	22	1	31	1	16	1	16	1	14	108	4	27	
12 PIÑUELA	1	17	1	19	1	19	1	21	1	23	1	20	119	5	23,8	
13 PUENTE BOYACA	1	22	1	28	1	36	1	38	1	36	1	41	201	7	28,7	
14 PUNTE DE PIEDRA +	1	12	1	21	1	17	1	22	1	19	1	15	106	4	26,5	
15 SAN JOSE DEL GACAL	1	13	1	10	1	12	1	13	1	15	1	9	72	3	24,0	
16 SAN PEDRO	1	11	1	21	1	15	1	9	1	10	1	5	71	3	23,67	
17 SIATA		0	1	7	1	6	1	6	1	7	1	3	29	1	29	
18 COL.NACIONALIZADO (SIMON BOLIVAR) -SECC- PRIMARIA	2	44	3	88	3	93	3	95	3	93	2	87	500	16	31,3	
19 SOTA	1	6	1	7	1	1	1	4	1	2	1	2	22	1	22	
20 SUPATA	1	16	1	20	1	23	1	22	1	26	1	16	123	5	24,6	
SUBTOTAL SEC. OFIC)		250		406		421		388		404		317	2186	81		
LICEO SAN ANTONIO DE PADUA(COL. PRIV.)	2	18	1	8		2	1	4		1		0	33	6		
GRADOS BASICA SECUNDARIA Y MEDIA																
	6o		7o.		8o.		9o.		10o.		11o.					
	No. Gra.	No. Alum.	No. Gra.	No. Alum.	No. grad	No. Alum.	No. Grad	No. Alum.	No. Grad	No. Alum.	No. Grad	No. Aalum.				
21 COL. NZDO DIURNO	3	131	3	114	3	104	3	92	2	98	2	75	614	22	27,91	
COL. NZDO NOCTURNO	C III	36			C IV	58			C V	26	C VI	17	137	0*	0,00	
22 COL. DEPTAL PANAMERIC.	2	81	2	55	2	76	2	72	2	54	2	49	387	15	25,80	
POSPRIMARIA ALBARRACIN	1	33	1	30	1	18	1	24					105	5	21	
TELESECUND. PTE. PIEDRA	1	36	1	34	1	23	1	17					110	4	27,5	
SUBTOTAL		317		233		279		205		178		141	1353	46		
TOTAL SEC. OFIC.													3539	127		
TOTAL SEC.OFIC. -PRIV)													3572	133		

Fuente: Dirección de núcleo educativo. Formulario censal C 600 B. año 2004.

CARLOS ALBERTO OTÁLORA AVENDAÑO
ALCALDE MUNICIPAL

**PLAN DE DESARROLLO PARTICIPATIVO “TRABAJEMOS UNIDOS POR
VENTAQUEMADA”
2004-2007**

- Distribución planteles educativos

Cuadro 12. Planteles educativos del municipio de Ventaquemada.

Planteles educativos	R	U	Niveles					N° de alumnos	N° de docentes
			Pre	Pri	Secundaria				
					A	T	D		
Escuela Albarracín	X		X	X				261	13
Escuela Bojirque	X		X	X				123	6
Escuela Boquerón	X		X	X				107	4
Escuela El Frutillo	X		X	X				104	4
Escuela El Hato	X			X				44	2
Escuela Jurpa	X		X	X				52	2
Escuela Matanegra	X			X				65	2
Escuela Montoya	X		X	X				111	5
Escuela Nerita	X			X				20	1
Escuela Palo Blanco	X		X	X				100	4
Escuela Piñuela	X		X	X				142	7
Escuela Puente Boyacá	X		X	X				217	8
Escuela Puente Piedra	X		X	X				168	7
Escuela San José del G	X		X	X				87	3
Escuela San Pedro	X		X	X				75	3
Escuela Siatá	X			X				30	1
Col. Bas. Simón Bolívar		X	X	X				470	15
Escuela Sota	X			X				27	1
Escuela Supatá	X		X	X				124	5
Col. Nzdo Diurno		X				X		613	26
Col. Nzdo. Nocturno		X			X			159	9
Col. Panamericano	X						X	411	18
TOTAL								3510	146

Fuente: EOT Ventaquemada, 2001.

Se han conformado 3 ciudadelas educativas (Colegio Verde Albarracín, Colnaven y Colegio Panamericano del Puente de Boyacá) que concentran el mayor número de estudiantes ofreciendo una amplia cobertura debido a su infraestructura física y de recurso humano. En la actualidad se ha incluido la de Puente de Piedra y debe ser ajustada en el Ordenamiento Territorial definiendo los planteles que la integran.

PLAN DE DESARROLLO PARTICIPATIVO
“TRABAJEMOS UNIDOS POR VENTAQUEMADA”
2004-2007

* Necesidades sector educativo. Existe deficiencia en las bibliotecas escolares los textos y volúmenes se encuentran desactualizados dificultando la labor investigativa de alumnos y docentes.

No existe actualización permanente con referencia a los proyectos educativos institucionales.

En relación a la calidad educativa en los siguientes aspectos:

- Necesidades poblacionales
- Mejoramiento de restaurantes
- Medio de transporte
- Dotación y equipos para la actualización pedagógica
- Mayores niveles de compromiso de los docentes con el municipio

**PLAN DE DESARROLLO PARTICIPATIVO “TRABAJEMOS UNIDOS POR VENTAQUEMADA”
2004-2007**

- Necesidades básicas planteles educativos

Cuadro 13. Necesidades básicas de los planteles educativos.

No.	Institución y/o centro educativo	Infraestructura	Dotación material educativo	Dotación mobiliario y otros
1	Col. Verde de Albarracín	<ul style="list-style-type: none"> * Desde el 17 de junio no se cuenta con fluido eléctrico, por falta de un contador trifilar. * Terminación y entrega del comedor, despensa y cocina. * Arreglo del tejado de la sala de informática * Pintura del colegio. * Acabados de un salón, escaleras y corredor del bloque de informática. * Construcción de la biblioteca escolar * Construcción de un aula múltiple * Arreglo de los campos deportivos 	<ul style="list-style-type: none"> * Dos (2) grabadoras grandes * Cinco (5) microscopios para secundaria * Dos (2) televisores de 14" * Dos (2) v.h.s. * Dotación de la biblioteca escolar. * Textos para fortalecer los bibliobancos de primaria y secundaria. 	<ul style="list-style-type: none"> * 15 mesas trapezoidales con su respectivas sillas (45) para primaria. * 50 pupitres unipersonales con sus respectiva silla, para secundaria. * 10 escritorios con su respectiva silla para el personal docente * 5 archivadores; * 5 exhibidores * 150 sillas plásticas para asamblea de padres. * 5 armarios para biblioteca. * dotación del Mobiliario para el comedor.
2	Esc. Bojirque	<ul style="list-style-type: none"> * Terminación de la construcción del comedor estudiantil, salón de seguridad para los computadores y biblioteca. * Construcción de un parque infantil. 	<ul style="list-style-type: none"> * Textos escolares en todas las áreas, teniendo en cuenta los criterios del docente. * Dotación de ayudas audiovisuales (tv-vh) * Computadores - grabadoras * Implementos deportivos 	

**CARLOS ALBERTO OTÁLORA AVENDAÑO
ALCALDE MUNICIPAL**

PLAN DE DESARROLLO PARTICIPATIVO
“TRABAJEMOS UNIDOS POR VENTAQUEMADA”
2004-2007

3	Esc. Boquerón	<ul style="list-style-type: none"> * Terminación salón lúdico para los niños de preescolar * Construcción de cuarto de seguridad para material didáctico. * Construcción de cuarto pequeño para dirección y recibo. * Cercado del lote de la escuela con postes prefabricados y alambre (aprox. 150 m). Cubierta del patio de formación en teja plástica. * Pintura general (interior y fachada) * Construcción de alberca. 	<ul style="list-style-type: none"> * Juego de videos de National Geographic. * Dieciséis (16) dominó * Laminas de ciencias naturales * juego de láminas de ingles * computadores para uso de los estudiantes. * maquinas de escribir para uso de los estudiantes. * herramientas de trabajo para campo (azadones, rastrillos, palas, hoyadoras, martillo, pinzas) * Fotocopiadora (no importa que no sea nueva). 	<ul style="list-style-type: none"> * 10 juegos de mesas trapezoidales. * 3 estantes con vidrio para biblioteca. * 130 sillas para comedor. * 2 tableros acrílicos para salón. * 1 mueble para computador.
No.	Institución y/o centro educativo	Infraestructura	Dotación material educativo	Dotación mobiliario y otros
4	Esc. El Frutillo	<ul style="list-style-type: none"> * arreglo de cocina y comedor. * cubrimiento de patio de formación. * revisión de tubería de unidad sanitaria. * instalación eléctrica para funcionamiento de computadores. 	<ul style="list-style-type: none"> * 1 televisor; * 1 VHS * enciclopedia en carta última edición (multimedia) 	<ul style="list-style-type: none"> * 2 escritorios con su respectiva sillas, para los docentes. * 30 butaquitas para comedor. * 1 archivador * 12 sillas para sala de computo.
5	Esc. El Hato	<ul style="list-style-type: none"> * Adecuación de campos deportivos * Pozo para incinerar las basuras * Arreglo del pozo séptico. * Revisión humedad comedor del restaurante escolar. * Arreglo de la unidad sanitaria * Instalación del purificador de agua. 	<ul style="list-style-type: none"> * un computador * un globo terráqueo * láminas que ayuden a reforzar los temas a desarrollarse en las diferentes áreas de conocimiento. * cartillas de apoyo para la lectura del grado primero. 	<ul style="list-style-type: none"> * una nevera * una grabadora * sillas para el restaurante escolar * tallador y peso.
6	Esc. Jurpa	<ul style="list-style-type: none"> * Construcción del salón destinado al comedor escolar 	<ul style="list-style-type: none"> * textos de áreas fundamentales: matemáticas; naturales; sociales; humanidades. 	<ul style="list-style-type: none"> * 15 mesas para el comedor escolar; * 50 sillas para el comedor.
7	Esc. Matanegra	<ul style="list-style-type: none"> * Instalación de dos portones en lamina para encerrar el pasillo. * Terminar placa del pasillo. * Terminar acabados de la bodega. * Instalar vidrios que están rotos. 	<ul style="list-style-type: none"> * biblioteca actualizada para todas las áreas. * material didáctico para todas las áreas (laminas, ayudas audiovisuales, mini laboratorios.) 	<ul style="list-style-type: none"> * 20 pupitres unipersonales. * 1 purificador de agua en acero inoxidable. * 1 estufa industrial a gas y dos (2) cilindros de 100 libras.

CARLOS ALBERTO OTÁLORA AVENDAÑO
ALCALDE MUNICIPAL

PLAN DE DESARROLLO PARTICIPATIVO
“TRABAJEMOS UNIDOS POR VENTAQUEMADA”
2004-2007

		<ul style="list-style-type: none"> * Terminación del campo deportivo con su iluminación. * Pintura general para el salón comunal, el cual funciona como aula de clase. * Arreglo de entradas a la escuela y áreas exteriores. * Construcción parque infantil. * Terminación de la capilla de la escuela. 	<ul style="list-style-type: none"> * tres (3) computadores para 64 estudiantes. * elaboración de murales. 	<ul style="list-style-type: none"> * 1 bascula de para alimentos. * útiles de aseo (detergente, desinfectante)
8	Esc. Montoya	<ul style="list-style-type: none"> * Terminación del restaurante escolar * Pintura y reja para el techo del salón de preescolar. * Pintura general del establecimiento. * Dotación de una cocina industrial para el restaurante escolar. * Cercado del lote de la escuela * Demolición de la construcción antigua. * Construcción de un tanque de agua para reserva. 	<ul style="list-style-type: none"> * ayudas audiovisuales (equipo de sonido, grabadoras, proyector) * fotocopidora. 	<ul style="list-style-type: none"> * 120 sillas para el restaurante escolar. * 5 estantes.
No.	Institución y/o centro educativo	Infraestructura	Dotación material educativo	Dotación mobiliario y otros
9	Esc. Nerita	<ul style="list-style-type: none"> * Cerramiento de la escuela. * Reparación de tubería de aguas residuales de la cocina y lavadero. * Dotación de tubo para recoger aguas lluvias de la canal principal * Instalación de vidrios que faltan en algunos salones. * Pintura de las instalaciones internas y de murales. * Demarcación e la cancha de baloncesto y microfútbol. 	<ul style="list-style-type: none"> * laminas de biología : aparato respiratorio, digestivo; circulatorio, y excretor. * mapas del municipio de ventaquemada, boyacá, sur américa. * ábacos abiertos de 100 perlas. * implementos deportivos: baloncesto, microfútbol, voleibol, colchonetas, sogas, aros, bolos, conos, bates, pelotas de béisbol, tubos y red de voleibol. 	<ul style="list-style-type: none"> * 1 una nevera; 1 sartén; * 2 ollas pequeñas; * 2 platones; * 3 tasas; * jarras plásticas; * 1 coladera; * 1 platero. * escobas; traperos; jabón detergente; cera; blanqueador; basureras * elementos de toma de peso y talla de los niños. * dotación de un botiquín de primeros auxilios.
10	Esc. Puente Boyacá	<ul style="list-style-type: none"> * Cercado general de la institución. 	<ul style="list-style-type: none"> * Fortalecer la biblioteca escolar con textos actualizados a los nuevos estándares en todas las áreas obligatorias. * cuentos infantiles; * obras literarias. 	<ul style="list-style-type: none"> * mesas trapezoidales. * Estantes para los bibliobancos. * 1 fotocopidora * 1 nevera para restaurante escolar.

CARLOS ALBERTO OTÁLORA AVENDAÑO
ALCALDE MUNICIPAL

PLAN DE DESARROLLO PARTICIPATIVO
“TRABAJEMOS UNIDOS POR VENTAQUEMADA”
2004-2007

			<ul style="list-style-type: none"> * fábulas, mitos, leyendas, aventuras, videos. * 1 fotocopidora. * 4 computadores o mas para 196 estudiantes. 	
11	Col. Puente de Piedra (Antes Esc. Puente de Piedra)	<ul style="list-style-type: none"> * Terminación del comedor estudiantil. * Terminación de la cocina. * Terminación de un salón de clases. * Terminación del salón para los laboratorios. * Terminación del cercado de la escuela. * Arreglo de instalaciones eléctricas. * Reparación de la oficina de dirección; * instalación línea telefónica. * Reparación de los baños estudiantiles. * Arreglo y cementada del corredor que une los patios. * Construcción de un palco. * Pintura general para el colegio. * Adecuación de un apartamento para el vigilante. * Mejoras para conservar la escuela antigua. 	<ul style="list-style-type: none"> * 3 v.h.s.; * 3 t.v. * 8 rebobinadores * 4 grabadoras con c.d. * 10 libros especializados en matemáticas. * 4 juegos de videos para ingles. * 8 enciclopedias para todas las áreas. * laminas para biología. * una mapoteca. * 8 atlas de colombia * 4 globos terráqueo. * 4 mapas de boyacá (físico, climático, político, mudo.) * 4 mapas de Colombia. * 4 mapas de Ventaquemada; * 4 mapas mundo de Colombia. * 4 juegos de reglas, escuadras, compás en madera. 	<ul style="list-style-type: none"> * 3 impresoras; * arreglo de una impresora. * una fotocopidora. * 1 escritorio tipo ejecutivo; 1 silla giratoria con brazos- * 9 escritorios tipo secretaria, con su respectiva silla giratoria sin brazos. * 1 archivador tipo gerencia; * 8 archivadores metálicos de tres secciones. * 2 papeleras para escritorio; * 20 papeleras para el piso. * 2 cosedoras; * 2 perforadoras; * 2 sacaganchos; * 2 grapadoras. * 5 resmas de papel tamaño carta; * 6 resmas de papel tamaño oficio; * 1 caja de celuguías; * 1 caja de ganchos para carpeta; * 60 carpetas azules. * 1 tablero acrílico mediano.
No.	Institución y/o centro educativo	Infraestructura	Dotación material educativo	Dotación mobiliario y otros
			<ul style="list-style-type: none"> * 4 colchonetas; * 4 espejos de cuerpo entero. * 10 videos infantiles; * 5 videos de ciencias. * 5 casete de música colombiana; 5 casetes de música infantil. * 10 loterías infantiles; * 10 loterías didácticas (lecto-escritura) * 12 rompecabezas; * 12 sellos didácticos; * 12 cubos mágicos; * 5 figuras geométricas; * 10 ábacos. * 15 colección de cuentos infantiles. * 10 juegos de dominó; * 10 bloques 	<ul style="list-style-type: none"> * 18 estantes metálicos de tres entrepaños; * 10 estantes metálicos de cinco entrepaños. * 4 bibliotecas en madera y vidrio para videos y material impreso. * 1 nevera pequeña; * 1 fondo no. 50. * 1 olla express * 1 licuadora * 2 bandejas de aluminio * Menaje: 300 platos; 300 pocillos; 300 cubiertos; 1 sartén; 2 despensas en madera para mercado.

CARLOS ALBERTO OTÁLORA AVENDAÑO
ALCALDE MUNICIPAL

PLAN DE DESARROLLO PARTICIPATIVO
“TRABAJEMOS UNIDOS POR VENTAQUEMADA”
2004-2007

			<p>lógicos. * un parque infantil; * 1 mesa para arena. * 15 tambores; * 15 flautas; * 15 marimbas. * 1 mesa de pin pon; * 5 ajedrez; * 5 parques; * 5 tangran * 10 balones para micro; * 10 balones para baloncesto; * 15 pelotas; 15 lazos; * 10 balones para voleibol; * 1 mesa para arena;</p>	<p>* 300 sillas plásticas rimax * 2 canecas plásticas</p>
12	Esc. La piñuela	<p>* pintura del restaurante escolar * reparación del patio de recreo (cementado y/o adoquín) * instalación de canales para recoger agua lluvia de techos * demolición y/o reparación de aulas antiguas (parte abajo) * instalación del parque infantil * cerrado en malla del lote de la escuela y huerta escolar. * construcción sala de profesores * cubierta del campo deportivo. * cubierta de pasillo vía de acceso a comedor</p>	<p>* textos de apoyo para bibliobancos como consulta y trabajo grupal de las áreas de ciencias naturales, ciencias sociales; español; ingles; matemáticas; informática; ética y valores; religión de todos los grados * un tener de tinta negra para computador (hp 340) ; * un toner de tinta a color para computador (hp 340) * una resma de papel tamaño carta * una resma de papel tamaño oficio. * un juego de laminas de apoyo a contenidos de cada área. * dotación instrumentos para banda marcial * material didáctico para preescolar en todas las áreas o dimensiones</p>	<p>* 120 sillas con mesa o construcción de mesones en concreto para restaurante escolar. * 30 mesas trapezoidales con sus sillas acordes a metodología escuela nueva. * un archivador metálico * tres muebles para computador. * un armario para biblioteca * tres fondos grandes * tres fondos medianos * cinco canecas grandes * una olla a presión de 12 lts. * tres cucharones; * dos pailas de acero. * 100 cucharas; * 24 tenedores; * 1 asador.</p>
No.	Institución y/o centro educativo	Infraestructura	Dotación material educativo	Dotación mobiliario y otros
		<p>* construcción de alberca cerca de nueva cocina. * construcción de muro de contención aledaño al comedor</p>	<p>* un tener de tinta negra para computador (hp 340) * un toner de tinta a color para computador (hp 340) * una resma de papel tamaño carta * una resma de papel tamaño oficio. * un juego de laminas de apoyo a contenidos de cada área.</p>	

CARLOS ALBERTO OTÁLORA AVENDAÑO
ALCALDE MUNICIPAL

PLAN DE DESARROLLO PARTICIPATIVO
“TRABAJEMOS UNIDOS POR VENTAQUEMADA”
2004-2007

			<ul style="list-style-type: none"> * dotación instrumentos para banda marcial * material didáctico para preescolar en todas las áreas o dimensiones. 	
13	Esc. San José del Gacal	<ul style="list-style-type: none"> * construcción comedor escolar y su dotación * arreglo y adecuación de la unidad sanitaria. Arreglo de la vivienda * cercado del predio de la escuela * parque infantil * pintura de la escuela 	<ul style="list-style-type: none"> * computadores; * 2 diccionarios * 4 atlas universal y de Colombia. * obras literarias para niños; cuentos. * laminas del cuerpo, animales, plantas y mapas didácticos. * aros y cuerdas: * juegos de mesa * material deportivo * videos para todas las áreas. * papelería * textos de apoyo actualizados para cada grado como complemento a la metodología escuela nueva 	<ul style="list-style-type: none"> * 60 pupitres unipersonales. * 6 estantes metálicos. * 6 bibliotecas metálicas. * 4 escritorios con su respectiva silla. * 2 archivadores.
14	Esc. San Pedro	<ul style="list-style-type: none"> * arreglo de techos. * instalación de servicio de energía trifásica. * pintura general del establecimiento. * construcción aula para cra y biblioteca * cercar lote de la escuela para seguridad y protección. * tanque de agua para reserva. 	<ul style="list-style-type: none"> * biblioteca * textos. * mapas, globo terrestre * laminas de naturales * equipo de matemáticas: regla, compás, escuadra, graduador para trabajar en el tablero. * material audio-visual (videos) * material especial para preescolar. * malla y parales cancha de voleibol * juegos de mesa, especialmente ajedrez * equipo de sonido o en su reemplazo grabadora con cd y casetes. 	<ul style="list-style-type: none"> * mesa para ping-pong y su equipo * mesas para restaurante escolar. * utensilios de cocina: platos, posillos, cubiertos, ollas, platones, licuadora olla expres. * canecas para almacenar basura * muebles para el cra (centro de recursos para el aprendizaje: matemáticas, idiomas, sociales, c.naturales, estética y biblioteca. * mezas trapezoidales * escritorios * mesa para laboratorio * tableros acrílicos.
15	Esc. Siatá	* cubierta de la cancha múltiple	* dotación de material didáctico	* menaje para restaurante escolar.
No.	Institución y/o centro educativo	Infraestructura	Dotación material educativo	Dotación mobiliario y otros
16	Esc. Sota	<ul style="list-style-type: none"> * construcción del comedor para el restaurante escolar. Arreglo y ampliación de los campos deportivos. 	<ul style="list-style-type: none"> * dotación para la biblioteca escolar. * material didáctico de acuerdo a los nuevos lineamientos curriculares de las asignaturas básica. 	

CARLOS ALBERTO OTÁLORA AVENDAÑO
ALCALDE MUNICIPAL

PLAN DE DESARROLLO PARTICIPATIVO
“TRABAJEMOS UNIDOS POR VENTAQUEMADA”
2004-2007

			<ul style="list-style-type: none"> * videos educativos para preescolar y primaria. * enciclopedias en cd rom * dos computadores e impresora de punto epson lx-810 	
17	Esc. Supata	<ul style="list-style-type: none"> * terminación de vivienda para ubicar en ella una celaduría, que garantice mantener dentro del establecimiento los equipos y materiales de enseñanza. * pintura general (interna y externa) de la planta física. * construcción de unidad sanitaria. * reconstrucción de patios y reparación del cercado de la escuela. * continuación del campo deportivo. 	<ul style="list-style-type: none"> * dos grabadoras con cd. * 1 computador * videos educativos para preescolar y primaria * libros de idiomas: cuentos, poesía, fábulas. * material didáctico para preescolar y primaria. 	
18	Col. Nacionalizado - secundaria	<ul style="list-style-type: none"> * terminación de la construcción del restaurante escolar. * construcción de tres (3) aulas de clase, una para empresa didáctica. * cerramiento del campo de fútbol * rejas para seguridad del aula máxima. * construcción de un parque infantil. * pintura del colegio * reparación de tejados. Mejoramiento del servicio de acueducto y unidad sanitaria. 	<ul style="list-style-type: none"> * compra de textos de diferentes editoriales en todas las áreas y grados en sus ultimas ediciones (norma, voluntad, mc.graw hill.) * libros de literatura colombiana, hispanoamericana, española y universal. * diccionario de ingles, español. * diccionario de etimologías griegas y latina * diccionario de sinónimos y antónimos. * videos de obras literarias. * videos de comercio. * colección de mc graw hill para 10 y 11 de física. * textos para la sección primaria. * diccionarios de filosofía. * catecismos de la iglesia católica * libros del concilio vaticano.* biblias * implementos deportivos como: 	<ul style="list-style-type: none"> * 200 sillas universitarias * dotación de mobiliario para el restaurante escolar. Fichero para biblioteca * compra de computadores * una fotocopiadora grande * un retroproyector de opacos. * un video bin * una impresora * dos grabadoras con cd

No.	Institución y/o	Infraestructura	Dotación material educativo	Dotación mobiliario y otros
-----	-----------------	-----------------	-----------------------------	-----------------------------

CARLOS ALBERTO OTÁLORA AVENDAÑO
ALCALDE MUNICIPAL

PLAN DE DESARROLLO PARTICIPATIVO
“TRABAJEMOS UNIDOS POR VENTAQUEMADA”
2004-2007

centro educativo			
			balones de minifutbol, minibaloncesto, microfutbol, mini voleibol marca molten; balas masculina y femenina; discos masculino y femenino; jabalinas masculina y femenina; balones de fútbol y baloncesto. * algebras aritméticas y trigonometría de baldor.
19	Col. Panamericano - secundaria	* terminación de la parte administrativa. * terminación del restaurante escolar * adecuación de cafetería de profesores * construcción de cafetería para estudiantes * adecuación del aula múltiple t construcción de un salón. * terminación y adecuación de campos deportivos * construcción de un salón de audiovisuales; * techo patio central.	* textos de consulta para todas las áreas y niveles * computadores * grabadoras * material para laboratorio * elementos deportivos. * muebles para la biblioteca * estantería para la biblioteca. Muebles para el restaurante escolar. * sillas para el aula múltiple. * pupitres.
19.1	Col. Panamericano - sección bolivariana	* terminación del cerramiento * construcción sala de profesores. * adecuación de campos deportivos. * construcción campo infantil.	* material didáctico para niños especiales. * dotación de bibliobancos. * elementos deportivos * elementos didácticos para preescolar. * 1 televisor; * 1 grabadora. * pupitres. Sillas para restaurante escolar. * dotación para la sala de profesores.
19.2	Col. Panamericano - sección palo blanco	* construcción sala de profesores. * adecuación campos deportivos. * construcción parque infantil * remodelación de baños para estudiantes. * adecuación cocina. * mantenimiento de la planta física en general. * legalización del lote de la escuela.	* computadores * material didáctico para niños especiales. * dotación de bibliobancos. * elementos didácticos para preescolar. * 1 televisor; * 1 grabadora. * elementos deportivos. * pupitres. * sillas para restaurante escolar. * dotación para la sala de profesores.

CARLOS ALBERTO OTÁLORA AVENDAÑO
ALCALDE MUNICIPAL

1.6.2.1.2 Sector de salud

- **Organización.** Se encuentra creada la Secretaría de Salud Municipal y Bienestar Social, la cual administra el sistema de seguridad social en salud conforme a las competencias de Ley 715 DE 2002; la atención médica está a cargo de la Empresa Social del Estado.

- **Empresa Social del Estado-Centro de Salud.** El centro de salud de Ventaquemada se empezó a construir en el año de 1960 iniciando al mismo tiempo su funcionamiento. A partir del año 1999 se constituyó como E.S.E centro de atención de primer nivel. Hoy por hoy una institución ejemplo de la región, proyectándose como Empresa Social del Estado que prestará servicios de urgencias de complejidad baja y complementarios.

Mediante acuerdo N° 007 del 12 de abril de 1999, emanado del honorable Concejo municipal de este municipio, se crea la E.S.E. Centro de Salud de Ventaquemada, como una entidad pública de orden municipal, dotada con personería jurídica, patrimonio propio y autonomía administrativa, integrante al sistema municipal de seguridad social en salud, sometida al régimen jurídico previsto en la ley.

* *Consulta externa*

- Medicina General
- Odontología
- Optometría
- Laboratorio Clínico
- Farmacia
- Enfermería
- Conductores
- Servicios Generales

* *Recurso humano.* Como queremos que nuestro servicio sea único e irreplicable, en la actualidad contamos con los siguientes profesionales en salud:

- Gerente (1)
- Tesorero (1)
- Médico General (1) - SSO (1) - Cooperativa (3)
- Odontólogo (1)
- Bacterióloga (1)
- Auxiliar de Estadística (1)
- Auxiliar Administrativo (1) - Cooperativa (1)

PLAN DE DESARROLLO PARTICIPATIVO
“TRABAJEMOS UNIDOS POR VENTAQUEMADA”
2004-2007

- Regente en Farmacia (1)
- Enfermera SSO (1)
- Auxiliar de Enfermería (3) - Cooperativa (1)
- Auxiliar de Servicios Generales Cooperativa (1)
- Auxiliar de Laboratorio Cooperativa (1)
- Conductor Ambulancia (2)
- Celador (1)

* *Servicios complementarios*

- Laboratorio clínico
- Citologías
- Terapia respiratoria
- Vacunación
- Planificación familiar

* *Programas de promoción y prevención*

- Vacunación
- Programa materno infantil
- Hipertensión arterial
- Crecimiento y desarrollo infantil
- Saneamiento
- Talleres de EDA, IRA, salud oral, diabetes
- Estimulación adecuada
- Acciones de manejo de la salud visual
- ETS e infección por VIH - SIDA
- Enfermedades cardio - cerebro - vasculares
- Talleres de tabaquismo, alcoholismo y fármacodependencia
- Uso racional de medicamentos

- **Infraestructura.** Las instalaciones de funcionamiento de este sector se concentran principalmente en el centro de salud E.S.E, que cuenta con una ocupación de 513.16 m² de la cual una parte se encuentra aprobada y reglamentada según las normas técnicas del Ministerio de Salud. Sus áreas están distribuidas en: Consulta externa, Urgencias, Sala de partos, Odontología, Farmacia, Cocina, Lavandería, Un espacio mixto y una Sala de espera. Se deben mejorar los espacios que se encuentren en mal estado. Actualmente existe un proyecto de ampliación de infraestructura para mejorar la prestación de servicios.

PLAN DE DESARROLLO PARTICIPATIVO
“TRABAJEMOS UNIDOS POR VENTAQUEMADA”
2004-2007

* *Planta física*

- Tres consultorios médicos
 - Un consultorio para fisioterapia
 - Un consultorio para psicología
 - Un consultorio de odontología
 - Sala para trabajo de parto con tres camas
 - Un laboratorio clínico
 - Una farmacia principal
 - Un departamento de enfermería
 - Una área para curaciones
 - Sala con dos camas de observación
 - Área de procedimientos quirúrgicos
 - Una oficina de historias clínicas
 - Dos salas de espera
 - Baños públicos
 - Oficinas de administración
 - Puesto de vacunación
 - Oficina de caja
 - Oficina de saneamiento ambiental
 - Zona de parqueo
- **Urgencias.** En esta unidad se atienden todos los imprevistos, cuenta con la dotación y tecnología necesaria para estabilizar un paciente hasta ser remitido a un nivel de mayor complejidad si es necesario. Se requiere dotar de rayos X.
- **Puestos de salud rural.** La ESE de Ventaquemada cuenta con dos puestos de salud rurales requiriendo dotación de equipos, ubicados estratégicamente de tal forma que equidistan de cada una de las veredas y del centro de salud urbano y en el que se prestan los siguientes servicios:
- * *Puesto de Salud El Carmen.* Ubicado en el sector de Albarracín en la vereda el Carmen ofrece atención médica y odontológica a cargo de la ESE cada 8 días y programas extramurales (talleres de IRA, EDA, salud oral, diabetes, hipertensión, tumores malignos, salud reproductiva y violencia) Consulta externa médica y odontológica, Vacunación.
- * *Puesto de Salud Puente de Boyacá.* Ubicado en la vereda del Puente de Boyacá ofrece atención médica y odontológica a cargo de la ESE cada 8 días, programas extramurales (talleres de IRA, EDA, salud oral, diabetes, hipertensión, tumores malignos, salud reproductiva y violencia) Consulta externa médica y

PLAN DE DESARROLLO PARTICIPATIVO
“TRABAJEMOS UNIDOS POR VENTAQUEMADA”
2004-2007

odontológica, Vacunación.

- **Cobertura.** La ESE Centro de Salud en cuanto S.G.S.S.S. presta sus servicios a la población Ventaquemense y municipios aledaños que se encuentren vinculados a los regímenes subsidiado, contributivo, vinculado y particulares. Nuestra misión es atender a toda la comunidad con equidad, solidaridad, eficacia y eficiencia, sin hacer ninguna diferenciación en la atención a los usuarios de un régimen a otro; cubriendo todas las necesidades y expectativas del paciente.

Cuadro 14. Empresas régimen subsidiado y contributivo.

Tipo de entidad	Empresa	N° de afiliados
Administradora de Régimen Subsidiado	Caprecom	2.306
	Comparta	1.761
Empresa Promotora de Salud	Saludcoop	
	Colombiana de Salud	
	Solsalud	
	Humana Vivir	

Fuente: Oficina Sisbén Secretaría de Salud Municipal, 2004.

En el año 2004 se realizó la encuesta del nuevo Sisbén cuyos datos no han sido publicados y su puesta en marcha depende de las directrices del orden nacional. Sin embargo, se puede afirmar que la cobertura en régimen subsidiado tan sólo llega al 37% aproximadamente.

Respecto al régimen contributivo, se desconocen las estadísticas de afiliaciones de la población de Ventaquemada, acción que deberá emprender la Secretaría de Salud y Bienestar Social del municipio.

- **Perfil epidemiológico**

* *Morbilidad institucional*

Cuadro 15. Causas de la morbilidad institucional municipio de Ventaquemada, 2004.

No.	Causas	No. casos
1	Rinofaringitis aguda [resfriado común]	236
2	Fiebre, no especificada	213

PLAN DE DESARROLLO PARTICIPATIVO
“TRABAJEMOS UNIDOS POR VENTAQUEMADA”
2004-2007

No.	Causas	No. casos
3	Dolor localizado en otras partes inferiores del abdomen	210
4	Diarrea y gastroenteritis de presunto origen infeccioso	182
5	Lumbago no especificado	166
6	Otros dolores abdominales y los no especificados	147
7	Enfermedad de las vías respiratorias superiores, no especificada	145
8	Gastritis, no especificada	130
9	Dolor en articulación	128
10	Faringitis aguda, no especificada	111
11	Hipertensión esencial (primaria)	88
12	Migraña, no especificada	87
13	Parasitosis intestinal, sin otra especificación	80
14	Artrosis, no especificada	78
15	Infección de vías urinarias, sitio no especificado	74
16	Cervicalgia	70
17	Caries de la dentina	65
18	Caries dental	52
19	Infección aguda de las vías respiratorias superiores, no especificada	52
20	Náusea y vómito	51

Fuente: Oficina de Estadística E.S.E. Centro de Salud Ventaquemada, 2004.

Figura 4. Causas de la morbilidad institucional municipio de Ventaquemada, 1999.

No.	Causas	No. casos	Porcentaje
1	Infecciones Respiratorias Agudas (IRA)	1.635	37.1%
2	Enfermedad Diarreica Aguda (EDA)	463	10.5%
3	Consulta Prenatal	427	9.7%
4	Enfermedades Periodontales	370	8.4%
5	Enfermedades de tipo viral	236	5.3%
6	Politraumatismos	203	4.6%
7	Hipertensión Arterial	172	3.9%
8	Trastornos Gástricos Disfuncionales	154	3.5%
9	Enfermedades de Tipo Dermatológico	145	3.2%
10	Enfermedades de Aparatos Genito Urinarios	130	2.9%
11	Enfermedad Vascular Periférica	110	2.5%
12	Artritis	105	2.4%
13	Trastornos en el Aparato Reproductor Femenino	100	2.2%

PLAN DE DESARROLLO PARTICIPATIVO
“TRABAJEMOS UNIDOS POR VENTAQUEMADA”
2004-2007

No.	Causas	No. casos	Porcentaje
14	Enfermedades Visuales	95	2.1%
15	Enfermedades de Tipo Mental	53	1.3%

** Análisis de las causas de morbilidad Institucional*

- I.R.A. Esta es considerada la primera causa de morbilidad en esta institución, se han detectado algunos factores de riesgo que puede ser la causa de esta patología y puede ser:

Las variaciones en el clima, construcciones húmedas y de poca ventilación, el uso de estufas de carbón mineral para cocinar, poco control sobre las sustancias para fumigación de cultivos, así como también la recurrencia de neumonías, bronquitis, amigdalitis, otros.

- Enfermedad diarreica aguda: Es una patología de gran preocupación para nuestra institución, como causa de morbilidad, ya que también afecta con mayor incidencia a la población infantil, estas patologías durante años han prevalecido de manera significativa en nuestra comunidad ocasionada de forma general por el inadecuado mantenimiento de fuentes de agua, el no tratamiento de las mismas, los malos hábitos higiénicos de preparación y conservación de alimentos, así como también la mala disposición de las basuras.

- Consulta prenatal: Esta consulta es alta, por lo que cabe destacar el interés personal de la materna para acudir al médico durante el embarazo, ya sea como medida preventiva o por presentar alguna sintomatología importante, dentro de los cuales se destaca infección de vías urinarias, flujos y trastornos gastrointestinales, hemorragias uterinas, disminuyendo de esta manera la morbilidad prenatal

- Enfermedades periodontales: los anteriores son los principales problemas odontológicos que se presentan en la comunidad como resultado de los deficientes cuidados en cuanto a higiene oral se refiere, así con el bajo nivel económico y educativo, que impide el acceso a los Servicios Médicos. Sin embargo no desconocen la promoción que para dicho problema se ha realizado en el país y en especial el Municipio.

- Enfermedad de tipo viral: En Ventaquemada se presenta por el cambio constante en el clima (desaseo, malos hábitos); por falta de educación de padres de familia para que haya un control en sus hijos, para evitar un contagio a nivel de los centros educativos; también se presenta por falta de asistencia a los diferentes centros de salud del Municipio.

PLAN DE DESARROLLO PARTICIPATIVO
“TRABAJEMOS UNIDOS POR VENTAQUEMADA”
2004-2007

- Politraumatismos: Son menores los casos en comparación a otras patologías ya mencionadas, es una de las principales causas de morbilidad relacionada con la primera causas de muerte en nuestro país, como es la violencia.
- Hipertensión arterial: Es una de las enfermedades de mayor estadística no solo en nuestro medio sino en el país en general, se hace necesario incluirla dentro de las de mayor incidencia en cuanto a causa de morbilidad se refiere, la población mas afectada por esta patología es el adulto mayor y el anciano, teniendo como factores de riesgo la herencia, consumo de alcohol, malos hábitos de alimentos (exceso de grasa y sal). Está conformado el club de hipertensos y discapacitados.
- Transtornos gástricos disfuncionales: Las alteraciones gastrointestinales en nuestro medio se han convertido en un problema habitual con sintomatología “clara” para la comunidad; como la distensión abdominal, reflujo gastroesofágico y epigastralgia relacionados con el consumo excesivo de condimentos irritantes y de alcohol, así como también los malos hábitos en horarios de alimentación.
- Enfermedades de tipo dermatológico: Se presenta en Ventaquemada por el poco tratamiento que se le hace al agua, la cual produce hongos, también la falta de aseo al terminar las labores diarias de trabajo sobre todo en el área Rural por tanto se observan alergias, quemaduras y brotes, entre otros.
- Enfermedades de aparatos genito-uritarios: Se encuentran en una buena cantidad, ya que la población rural no asiste con frecuencia al medico para controlar signos y síntomas que pueden ayudar a la prevención de estas enfermedades. También se presentan por falta de educación para mejorar la higiene que se deben tener en estas estructuras.
- Enfermedad vascular periférica: Los problemas circulatorios ocupan un lugar importante en nuestro medio, siendo de mayor predilección la población adulta y anciana; las largas jornadas de trabajo, consumo de alimentos ricos en grasa y con exceso de condimentos, el factor hereditario y el bajo auto cuidado ejercido por son las principales causas de dicha patología.
- Artritis: Las alteraciones que afectan a las articulaciones también son un problema que afecta al adulto mayor, junto con el anciano los escasos estilos de vida saludable, los malos hábitos alimenticios, la exposición a temperaturas extremas y el carácter hereditario son factores que predisponen la aparición de la artritis.

PLAN DE DESARROLLO PARTICIPATIVO
“TRABAJEMOS UNIDOS POR VENTAQUEMADA”
2004-2007

- Enfermedades visuales: Estas alteraciones desde hace algún tiempo se han convertido en un importante motivo de consulta en la institución por lo cual sugiere un cambio de actitud de la población frente a la importancia de la salud visual en el medio ambiente y sus constantes variaciones, así también como el carácter hereditario son las causas y/o factores a los que se les atribuye dichas alteraciones, las más frecuentes son miopía y astigmatismo.

- Enfermedades mentales: Son muy frecuentes, por lo general se presentan en familias con problemas sociales, económicos, personales, exceso de trabajo y drogadicción, las cuales con el tiempo ocasionan la pérdida parcial o total de la razón.

* *Morbilidad sentida*

Cuadro 16. Causas de morbilidad sentida, 1999.

Nº	Causas
1	Hipertensión Arterial- Dolor de Cabeza
2	Enfermedad Visual
3	Infecciones Respiratorias Agudas- Gripas, Fiebres, Problemas Pulmonares
4	Caries Dental- Dolor de Muela
5	Desnutrición
6	Alergias- Brotes en la Piel
7	Artritis
8	Enfermedades de Tipo Viral- Gripas,
9	Parasitismo Intestinal- Diarreas, Dolor de Estomago
10	Venas Varices
11	Ulcera Gástrica- Dolor de Estomago

Fuente: EOT Ventaquemada, 2001.

* *Enfermedades transmisibles de notificación obligatoria inmediata*

PLAN DE DESARROLLO PARTICIPATIVO
“TRABAJEMOS UNIDOS POR VENTAQUEMADA”
2004-2007

Cuadro 17. Enfermedades transmisibles de notificación obligatoria inmediata 1999

Nº	Causas	No. Casos	Porcentaje
1	Infección respiratoria Aguda	1.035	59.3%
2	Diarrea	309	17.7%
3	Hipertensión Arterial	172	9.8%
4	Influenza	80	4.6%
5	Varicela	46	2.6%
6	Diabetes Mellitus	45	2.5%
7	Enfermedades Hipertensivas	35	2.0%
8	Hepatitis	11	0.6%
9	Expuestos a Rabia	9	0.5%
10	Cáncer Gástrico	1	00.5%
Total		1.743	100%

Fuente: EOT Ventaquemada, 2001.

* *Morbilidad por egreso hospitalario.*

Cuadro 18. Casos de morbilidad por egreso hospitalario, 1999.

Nº	Causas	No. Casos	Porcentaje
1	Atención de Parto Normal	46	39.6%
2	Enfermedad Pulmonar Obstructiva Crónica	22	18.9%
3	Hipertensión Arterial	10	8.6%
4	Insuficiencia Cardíaca Congestiva	9	7.7%
5	Traumatismos de Tejidos Blandos	7	6.0%
6	Dolores Abdominales	6	5.1%
7	Diarreas	5	4.3%
8	Infección Respiratoria Aguda	5	4.3%
9	Hernias Inguinales	4	3.4%
10	Traumas Cráneo-encefálicos	2	1.7%

Fuente: EOT Ventaquemada, 2001.

PLAN DE DESARROLLO PARTICIPATIVO
“TRABAJEMOS UNIDOS POR VENTAQUEMADA”
2004-2007

* *Mortalidad institucional*

Cuadro 19. Causas de mortalidad institucional, 1999.

No	Causas	No. Casos	Porcentaje
1	E.P.O.C	2	0.04%
2	Trauma Cráneo Encefálico	1	0.02%
3	I.C.C	1	0.02%

Fuente: EOT Ventaquemada, 2001.

* *Mortalidad sentida*

Cuadro 20. Causa de mortalidad sentida, 1999.

No.	Causas
1	Identificación Arterial Crónica
2	Paro Cardíaco
3	Fallas Respiratorias
4	Muerte Natural por Vejez
5	Muerte por Traumas
6	Paro Cardíaco Respiratorio

Fuente: EOT Ventaquemada, 2001.

* *Identificación de los problemas y sus causas o factores de riesgo*

Cuadro 21. Problemas de salud causas o factores de riesgos, 1999.

Problemas de salud identificados	Causas o factores de riesgo
IRA	Clima, elementos de construcción, material de cocina de carbón, sustancias para fumigación, problemas cardiorrespiratorias.
EDA	No tratamiento de agua, mala preparación de alimentos, malos hábitos higiénicos.
Consulta prenatal	Embarazo, distancias, infecciones urinarias, falta de higiene personal, hemorragias disfuncionales.
Enfermedades periodontales	Mala higiene oral, malos hábitos alimenticios,
Enfermedad tipo viral	Cambio constante de clima, virus, no se tiene preparación, poco mantenimiento de agua.
Politraumatismos	Riñas callejeras, accidentes de tránsito, dificultad de autocuidado,

PLAN DE DESARROLLO PARTICIPATIVO
“TRABAJEMOS UNIDOS POR VENTAQUEMADA”
2004-2007

Problemas de salud identificados	Causas o factores de riesgo
	falta de elementos de protección,
Hipertensión arterial	Hábitos ambientales y de recreación, tabaquismo, alcohol, herencia.
Transtornos gástricos disfuncionales	Ingesta de comidas irritantes, de bebidas alcohólicas, la mala preparación de alimentos y falta de higiene.
Enfermedad de tipo dermatológico	Falta de prevención contra los rayos solares, mala manipulación de la pólvora, accidentes caseros, falta de atención para los alimentos vencidos.
Enfermedades de aparato genitourinario	Usos de detergentes y demás sustancias químicas en lavado de ropa interior, consumo de alimentos como grasas.

Fuente: EOT Ventaquemada, 2001.

* *Estadísticas de natalidad*

Figura 5. Sitio del nacimiento.

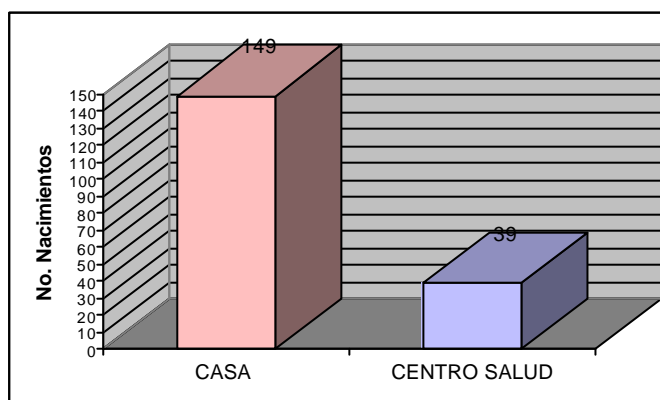

Fuente: EOT Ventaquemada, 2001.

Existe preocupación por cuanto la mayoría de los partos no son atendidos en el centro de salud poniendo en riesgo la vida del neonato y de la madre. Se debe realizar campañas de educación a la población. De igual forma los partos no son atendidos por personas formadas profesionalmente, ocasionando traumas al recién nacido. Así mismo existe un gran número de defunciones de niños menores de 1 año; lo cual es preocupante y se deben orientar programas de manera urgente a este grupo de la población de Ventaquemada.

Figura 6. Relación sexos.

**PLAN DE DESARROLLO PARTICIPATIVO
“TRABAJEMOS UNIDOS POR VENTAQUEMADA”
2004-2007**

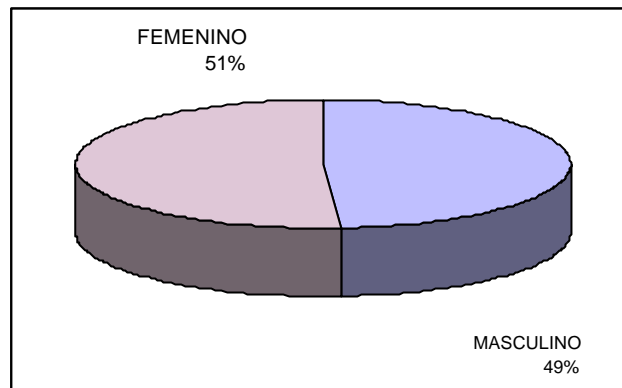

Fuente: EOT Ventaquemada, 2001.

Figura 7. Procedencia de la madre.

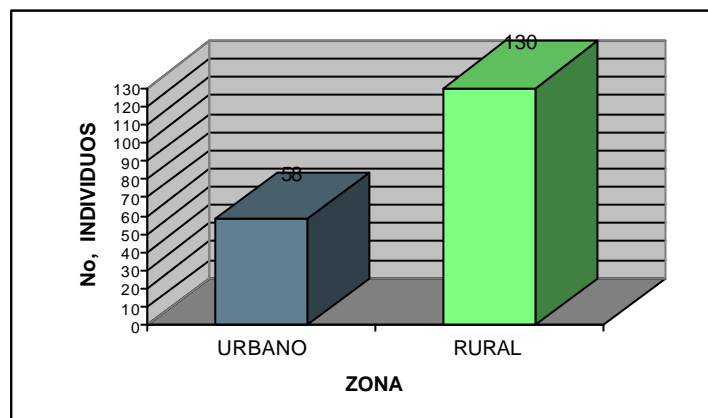

Fuente: EOT Ventaquemada, 2001.

Como se puede apreciar en la figura, la mayor parte de las mujeres proviene de la zona rural que por circunstancias de apatía o por negligencia no creen el servicio que les ofrece el municipio.

Figura 8. Atención al nacer.

**PLAN DE DESARROLLO PARTICIPATIVO
“TRABAJEMOS UNIDOS POR VENTAQUEMADA”
2004-2007**

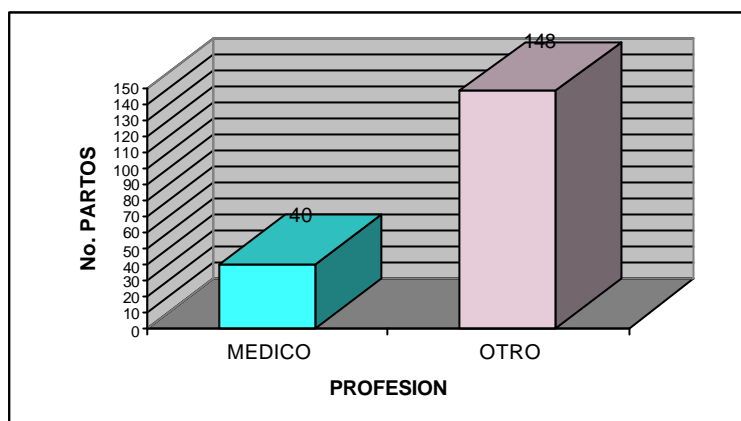

Fuente: EOT Ventaquemada, 2001.

Cuadro 22. Estadística de nacimientos según edad de la madre, 1999.

Grupos de edad	15-19	20-24	25-29	30-34	35-39	40-44
Nº Nacimientos	32	61	50	30	14	1

Fuente: EOT Ventaquemada, 2001.

Cuadro 23. Discriminación de nacimientos según edad de la madre, 1999.

Edad Madre	No. Nacimientos
15	1
16	1
17	13
18	8
19	9
20	8
21	13
22	16
23	13
24	11
25	10
26	14
27	7
28	9
29	10

**PLAN DE DESARROLLO PARTICIPATIVO
“TRABAJEMOS UNIDOS POR VENTAQUEMADA”
2004-2007**

Edad Madre	No. Nacimientos
30	5
31	9
32	7
33	6
34	3
35	6
36	4
37	1
38	2
39	1
43	1
Total	188

Fuente: EOT Ventaquemada, 2001.

Se puede apreciar que en Ventaquemada, existe un significativo número de madres jóvenes que no alcanzan la edad de 18 años, razón por la cual se debe adelantar programas de educación sexual y de planificación familiar. No existen datos que permitan cuantificar el grupo de madres solteras. Se debe complementar las estadísticas del centro de Salud

- Estadísticas de mortalidad

* *Edad del occiso*

Cuadro 24. Edad del occiso.

Año/ No. def.	Grupos etéreos																		
	-1	1-4	5-9	10-14	15-19	20-24	25-29	30-34	35-39	40-44	45-49	50-54	55-59	60-64	65-69	70-74	75-79	+80	Total
1996	8	0	2	2	3	6	2	2	0	2	1	0	8	8	8	9	8	20	89
1997	15	1	0	2	5	2	0	4	3	0	1	0	4	4	4	9	9	18	81
1998	6	1	0	1	3	5	1	3	2	3	1	0	2	4	5	7	5	11	60
1999	7	1	0	0	2	1	2	0	1	2	0	2	1	4	3	5	3	16	50
Totales	36	3	2	5	13	14	5	9	6	7	3	2	15	20	20	30	25	65	280

Fuente: EOT Ventaquemada, 2001.

* En tiempo transcurrido entre el 1 de enero de 1996 y el 30 de septiembre de 1999 se observa que anualmente fallece un mayor número de personas, cuando

PLAN DE DESARROLLO PARTICIPATIVO
“TRABAJEMOS UNIDOS POR VENTAQUEMADA”
2004-2007

son mayores de 80 años con un total de 65 defunciones, seguido del grupo menores de 1 año con 36 defunciones.

* En tiempo transcurrido entre el 1 de enero de 1996 y el 30 de septiembre de 1999 se observa que anualmente fallece un menor número de personas en la edad entre 5-9 años y 50-54 años con un total de 2 casos cada grupo.

* En general se observa un incremento en la mortalidad de los menores de un año, disminuyendo considerablemente hasta los 14 años, para incrementarse ligeramente entre los 15 a 24 años, y luego disminuir considerablemente hasta los 55 años, incrementándose notoriamente a partir de ésta.

* *Diagnóstico*

Cuadro 25. Diagnóstico causa de mortalidad.

Causa de muerte	1996	1997	1998	1999	Total
Falla renal	0	1	1	0	2
Carencial	1	1	0	0	2
Intoxicación	1	0	0	2	3
Falla hepática	4	0	0	1	5
Neonatal	4	5	2	1	12
Hemato -oncológica	7	5	4	1	17
Traumática	15	19	11	5	50
No especificada	11	10	10	22	53
Falla respiratoria	10	22	16	9	57
Falla cardiaca	36	18	16	9	79
Total	89	81	60	50	280

Fuente: EOT Ventaquemada, 2001.

En la siguiente figura se puede apreciar que:

- En tiempo transcurrido entre el 1 de enero de 1996 y el 30 de septiembre de 1999 se observa que anualmente fallece un número significativo de personas debido a problemas cardiacos con un número de 79 casos.

- En tiempo transcurrido entre el 1 de enero de 1996 y el 30 de septiembre de 1999 se observa que anualmente fallece un bajo número de personas por problemas carenciales y fallas renales con un total de 2 casos cada una.

PLAN DE DESARROLLO PARTICIPATIVO
“TRABAJEMOS UNIDOS POR VENTAQUEMADA”
2004-2007

Figura 9. Análisis gráfico causa de mortalidad.

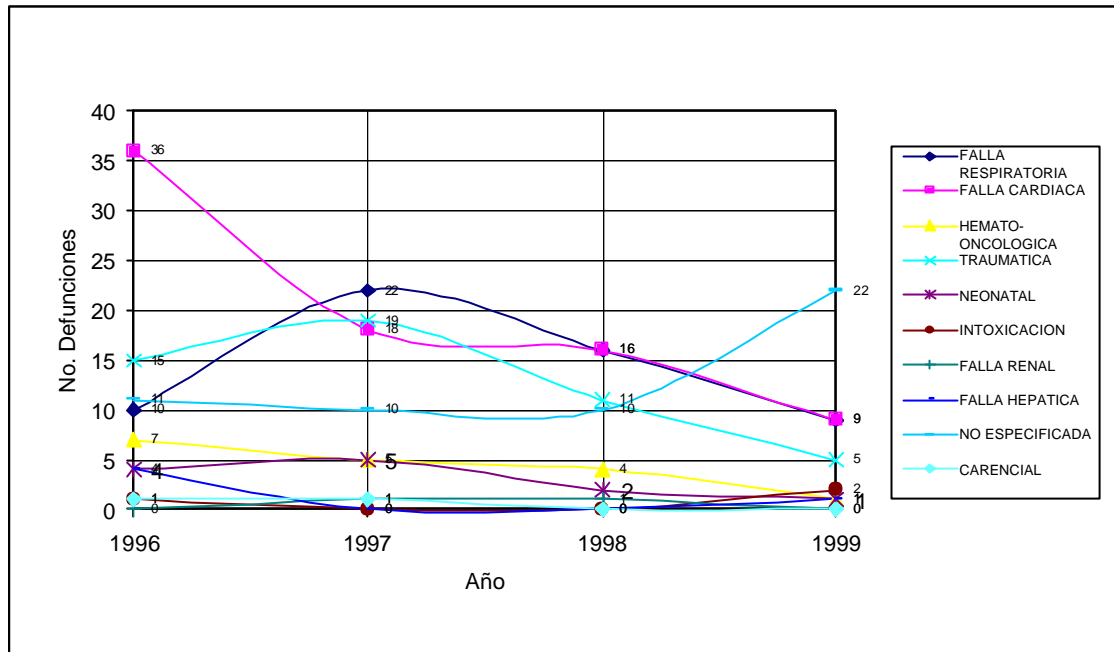

Fuente: EOT Ventaquemada, 2001.

- En general se observa el siguiente orden en causas de mortalidad:

Cuadro 26. Orden de las causas de mortalidad.

Nº orden	Causa de muerte	Total
1	Falla cardiaca	79
2	Falla respiratoria	57
3	No especificada	53
4	Traumática	50
5	Hemato-oncológica	17
6	Neonatal	12
7	Falla hepática	5
8	Intoxicación	3
9	Falla renal	2
10	Carencial	2

Fuente: EOT Ventaquemada, 2001.

**PLAN DE DESARROLLO PARTICIPATIVO
“TRABAJEMOS UNIDOS POR VENTAQUEMADA”
2004-2007**

* *Género*

Cuadro 27. Comparativo causas de mortalidad por sexo.

Sexo/año	1996	1997	1998	1999
Masculino	45	44	38	30
Femenino	44	37	22	20
Total	89	81	60	50

Fuente: EOT Ventaquemada, 2001.

Figura 10. Comparativo general por sexo.

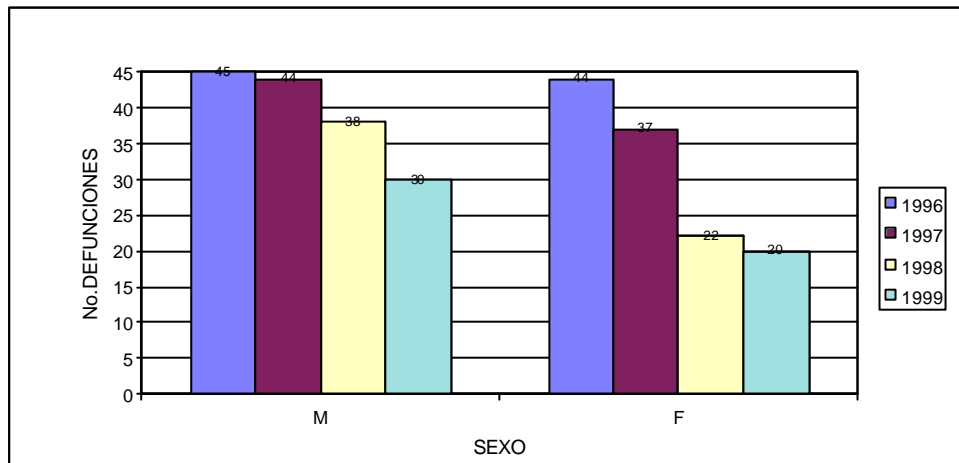

Fuente: EOT Ventaquemada, 2001.

- En general se observa una mayor mortalidad en el sexo masculino con un total de 157 casos y 123 casos que se presentaron en el sexo femenino. Puede afirmarse que las mujeres tienen un porcentaje mayor de longevidad y que son más preventivas en su salud.

* *Zona de residencia*

Cuadro 28. Comparativo zona de residencia.

Zona/año	1996	1997	1998	1999
Urbano	5	4	5	4

**PLAN DE DESARROLLO PARTICIPATIVO
“TRABAJEMOS UNIDOS POR VENTAQUEMADA”
2004-2007**

Rural	84	77	55	46
Total	89	81	60	50

Fuente: EOT Ventaquemada, 2001.

Figura 11. Comparativo por zona de residencia.

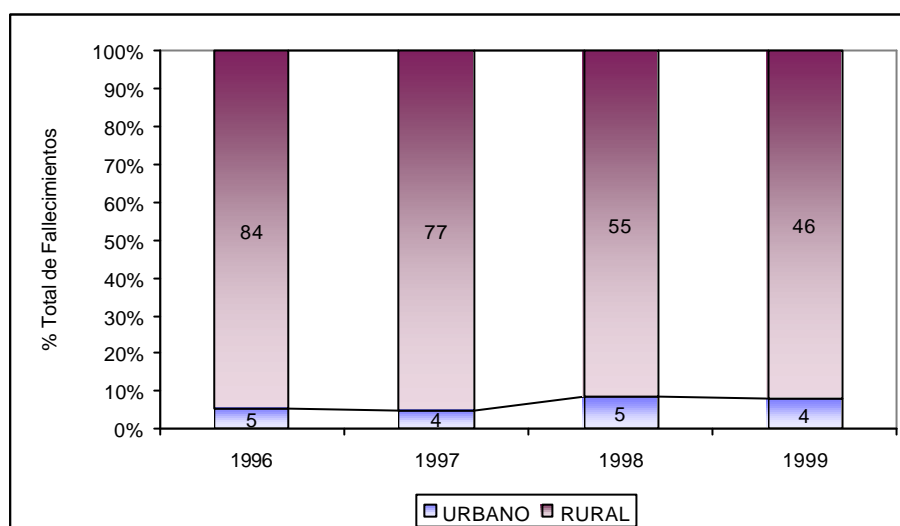

Fuente: EOT Ventaquemada, 2001.

- Corroborando el hecho de que la gran mayoría de la población es rural, el gráfico nos muestra que en un gran porcentaje de las defunciones son de personas que habitaban en la zona rural. Entre las razones por las cuales se presenta esta situación podemos destacar: distancias de viviendas a las Instituciones de Salud.

* *Tipo de muerte*

- En la mayoría de los casos las personas mueren de causa natural 226 casos, sin embargo es muy notable la accidentalidad fatal 46 casos, con esporádicos casos de suicidio 3 casos y homicidio 5 casos.
- Se observa una disminución en las muertes accidentales a lo largo del tiempo.
- Se observa un incremento en los homicidios en el año inmediatamente anterior, pero no existe registro de homicidios en el último año.

**PLAN DE DESARROLLO PARTICIPATIVO
“TRABAJEMOS UNIDOS POR VENTAQUEMADA”
2004-2007**

Figura 12. Comparativo tipo de muerte.

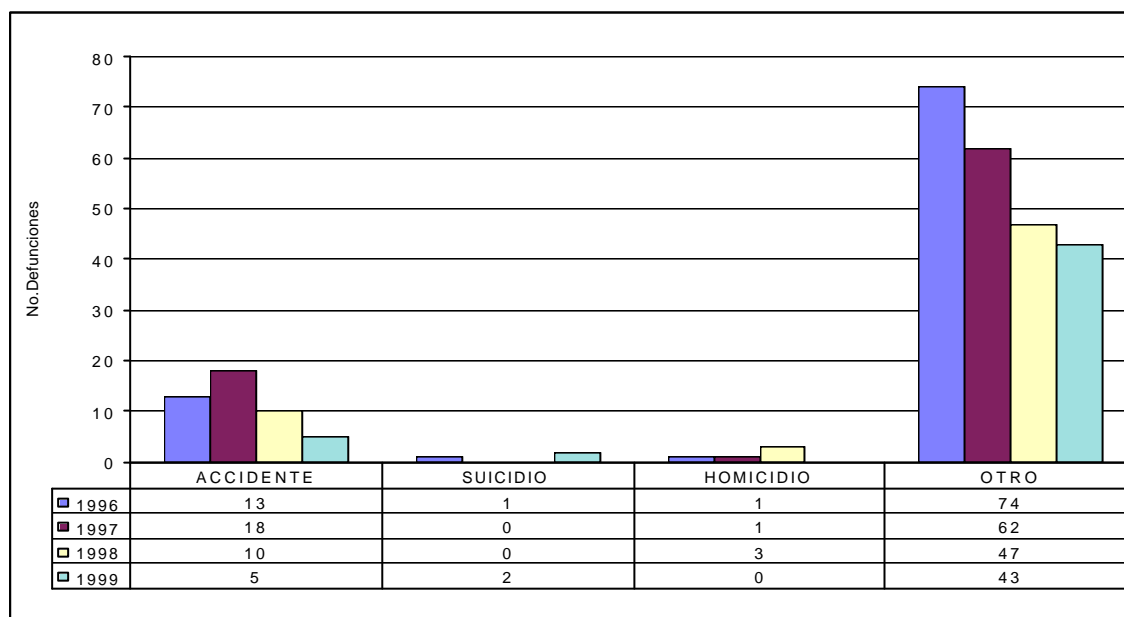

Fuente: EOT Ventaquemada, 2001.

* *Lugar de la defunción*

Cuadro 29. Comparativo general lugar de fallecimiento.

Sitio/año	1996	1997	1998	1999
Hospital	21	25	23	15
Casa	42	39	17	17
Otro	26	17	20	18
Total	89	81	60	50

Fuente: EOT Ventaquemada, 2001.

- Las principales causas de mortalidad en el Municipio de Ventaquemada están condicionadas principalmente por el clima y la forma de vida, puesto que se presenta incremento de la mortalidad en el invierno y una mayor cantidad de

PLAN DE DESARROLLO PARTICIPATIVO
“TRABAJEMOS UNIDOS POR VENTAQUEMADA”
2004-2007

fallecimientos por problemas cardiacos ocasionados por el modus vivendi de la población.

Figura 13. Comparativo general lugar de defunción.

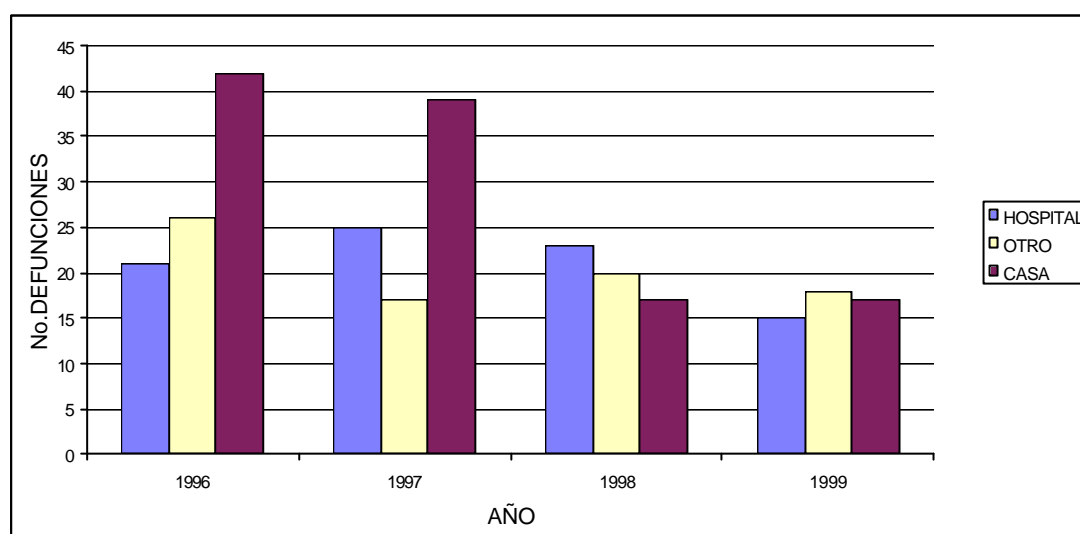

Fuente: EOT Ventaquemada, 2001.

- Las principales causas de mortalidad en el Municipio de Ventaquemada son las fallas respiratorias y las fallas cardiacas.
- La mortalidad neonatal y de menores de un año se debe en gran parte a la falta de atención medica oportuna

1.6.2.1.3 Sector Agropecuario y del Medio Ambiente

- **Estructura de la producción.** La estructura económica del municipio de Ventaquemada, se basa fundamentalmente en el recurso tierra, como principal factor para desarrollar las actividades agropecuarias, en las cuales la mano de obra es familiar y contratada (Jornales). Para los pequeños productores la administración y la mano de obra es familiar y en menor proporción contratada. Para los grandes productores la mano de obra es contratada. Cuando el mercado es favorable la demanda de la mano de obra se aumenta, cuando es negativo se aumenta el desempleo.

PLAN DE DESARROLLO PARTICIPATIVO
“TRABAJEMOS UNIDOS POR VENTAQUEMADA”
2004-2007

- **Estructura y tenencia de la tierra.** La estructura de la tierra se caracteriza por la existencia de microfundio, donde la mayoría de los predios tiene un área mayor de una hectárea y menor de tres, en menor proporción se cuenta con predios mayores de 5 Ha. y menores de 10 Ha. En mínima participación de extensión se encuentran los predios mayores de 100 Ha. y menores de 500 Ha

En las veredas donde se presenta mayor fragmentación de la tierra son las que se encuentran en la parte baja del municipio como Puente de Piedra, Nerita, Supatá, Sota, el Hato y Choquirá; así mismo los predios de mayor extensión se encuentran en las partes altas de las veredas de Boquerón y Parroquia Vieja.

Cuadro 30. Estructura y tenencia de la tierra.

Rangos	No. de predios
< 1 Ha.	968
1.01 Ha - 3 Ha.	1.935
3.01 Ha - 5 Ha.	1.339
5.01 ha - 10 Ha.	1.916
10.01 ha - 15 Ha	939
15.01 Ha - 20 Ha.	619
20.01 ha - 50 Ha.	1.235
50.01 ha - 100 Ha	432
> 100.01 Ha - < 500 Ha.	156

Fuente: EOT Ventaquemada, 2001.

Cuadro 31. Tenencia y propiedad de la tierra.

Vereda	Propia	Arriendo	Otro	Total
Bojirque	390	71	25	486
Boquerón	109	32	0	141
Capellanía	75	34	0	109
El Carmen	90	55	0	145
Centro	107	199	22	328
Choquirá	52	19	0	71
Compromiso	35	7	0	42
Estancia Grande	35	12	0	47
Frutillo	61	14	0	75
El hato	22	10	0	32

PLAN DE DESARROLLO PARTICIPATIVO
“TRABAJEMOS UNIDOS POR VENTAQUEMADA”
2004-2007

Jurpa	75	18	0	93
La mesa	13	4	0	17
Montoya	146	32	8	186
Nerita	26	25	0	51
Parroquia Vieja	97	15	0	112
Puente de Boyacá	533	86	32	651
Puente de Piedra	124	26	0	150
San José del Gacal	53	27	0	80
Siatá	56	31	3	90
Vereda	Propia	Arriendo	Otro	Total
Sota	15	8	3	26
Supatá	76	32	4	112
Total	2.190	757		3.044
Supatá	76	32	4	112
Total	2.190	757		3.044

Fuente: EOT Ventaquemada, 2001.

En el año 2.001, la administración municipal suscribió un convenio con el INCORA, con el fin de adelantar procesos de legalización de la titulación de la tierra, beneficiando a los poseedores de los predios, por cuanto la titulación les permitirá acceder a créditos.

- Diagnóstico económico por sectores

* *Sector primario.* En el municipio de Ventaquemada se destacan en orden de importancia el Agrícola, Pecuario y en una mínima participación el minero.

- Subsector agrícola

Sistema de Producción de Papa: En Ventaquemada se siembran aproximadamente 5000 Ha en papa con una producción cercana a 84.000 Toneladas. Las épocas de siembra están enmarcadas por el régimen lluvioso. Las dos grandes siembras se hacen en dos períodos, el primero en los meses de febrero a marzo, denominado Año Grande y la segunda en los meses de junio a agosto o San Pedruna. Otras siembras se hacen en menor escala a lo largo del año. En el Primer semestre se cultivan 3.200 Ha y en el segundo 1800. El pico de cosecha se da en los meses de agosto y diciembre para la siembra de ambos semestres sucesivamente. Las dos variedades que más se cultivan son la Pardopastusa (Pastusa), para consumo en fresco y la Diacol Capiro (ICA-Huila o R12), para procesos industriales. La

PLAN DE DESARROLLO PARTICIPATIVO
“TRABAJEMOS UNIDOS POR VENTAQUEMADA”
2004-2007

irregularidad en los precios afecta de manera directa los ingresos del campesino.

El cultivo de la papa es la principal fuente de empleo rural en el municipio. Una Ha. Genera 117 jornales durante el ciclo de cultivo. El total de jornales que se generan son 555.000 aproximadamente. Este cultivo es rotado con pastos en su gran mayoría en las zonas altas del municipio y en la parte baja con pastos, maíz, haba, frijol o arveja.

En el Páramo, el cultivo de papa deteriora considerablemente el ecosistema, porque en el proceso productivo son aplicados: 130.000 litros de insecticidas para el control del gusano blanco, polilla guatemalteca, tostón y pulguilla; 375.000 kilogramos de fungicidas para el control de gota, 7.500.00 kilogramos de fertilizantes; 15.000 litros de fertilizantes foliares; 5.000.000 de correctivos, entre otras sustancias como creolina, gasolina y detergentes.

El uso indiscriminado de los agroquímicos, está deteriorando ampliamente los suelos, perdiendo sus propiedades orgánicas, contaminando las fuentes hídricas y alterando la biodiversidad de los suelos.

La Asistencia Técnica está en manos de los técnicos y profesionales de la UMATA, quienes encuentran una competencia desequilibrada frente a las agresivas campañas de las casas comerciales. Se encuentra también la asistencia de DUPONT.

Dentro de los cultivos transitorios se destaca la arveja, porque tiene gran importancia en la economía campesina y en la canasta familiar. En Ventaquemada los productores están adaptando técnicas adecuadas para incrementar la producción y el rendimiento. Aunque los precios se mantuvieron relativamente estables, por factores climáticos adversos en el proceso de producción, el área sembrada no aumentó como se esperaba. El área de cultivos permanentes es notablemente mayor, toda vez que, Ventaquemada tiene como producto base de la Economía la papa

Dentro de los cultivos anuales se destaca el maíz, típicamente minifundista que se siembra asociado con frijol, haba y/o arveja; se encuentra en la mayoría de veredas del municipio, como explotación de tipo marginal y de autoconsumo, porque afronta problemas de carácter tecnológico. El rendimiento, aunque es bajo, se mantiene con el presentado a nivel nacional.

Así mismo, los agricultores ven en el haba una oportunidad, toda vez que no depende de la utilización de agroquímicos ni la disponibilidad de tecnología. Su

PLAN DE DESARROLLO PARTICIPATIVO
“TRABAJEMOS UNIDOS POR VENTAQUEMADA”
2004-2007

destino por lo general está dirigido a satisfacer la demanda interna.

Los cultivos permanentes y semipermanentes, en Ventaquemada tienen su mayor aceptación en las veredas de la parte baja del municipio (Puente de Piedra, Nerita, Capellanía y Supatá, entre otras), mediante el cultivo de frutales de clima frío. Su producción es baja, destacándose el durazno y abriendo espacio el cultivo de la uchuva. Respecto a los cítricos, se ha evidenciado que la mayoría de los cultivos se realizan bajo las mínimas condiciones de manejo, la vida de estos frutales no está orientada a su capacidad productiva, sino a mantener plantaciones maduras y abandonadas.

Los caducifolios se convierten en una alternativa para los fruticultores, toda vez que la provincia de Márquez sobresale en este tipo de explotación, donde las unidades de producción son manejadas en forma técnica y eficiente.

- Subsector pecuario

Bovinos: Ventaquemada cuenta con una área total de 16.000 has de las cuales 10.000 se encuentran en pastos, para alimentar 16.000 cabezas de ganado bovino constituyéndose en un factor importante de ingresos económicos para familias de este Municipio.

Tradicionalmente se ha encaminado la ganadería hacia el doble propósito (carne y leche) con la excelente adaptabilidad que ha presentado la raza normando a las condiciones climáticas de nuestro municipio; también se han establecido cruces con la raza criolla, adoptando características de resistencia a enfermedades infecciosas, parasitarias y desequilibrios reproductivos.

Anualmente se producen un promedio de 11.520.000 litros de leche en el municipio, que son comercializados hacia el interior del país para pasteurización y procesamiento, una pequeña cantidad se procesa en el Municipio y la otra parte para consumo familiar constituyéndose así en el segundo renglón de importancia económica del sector agropecuario luego del cultivo de la papa.

En esta especie la alimentación se efectúa en praderas de forraje tradicional como el kikuyo (*pennicetum clandestinum*), en un 85% del territorio cuya vida productiva es bien prolongada y resistente a sobrepastoreo y también pastos mejorados como los (Ray Grass), en un 15% presentando mayor rendimiento por unidad de área, pero con menor resistencia al sobrepastoreo y de una vida vegetativa corta. La incorporación de nutrientes al suelo se efectúa al momento de fertilización de los cultivos de papa, ya que las praderas de forrajes se

PLAN DE DESARROLLO PARTICIPATIVO
“TRABAJEMOS UNIDOS POR VENTAQUEMADA”
2004-2007

establecen alternativamente con este cultivo y esporádicamente se fertilizan directamente con abonos orgánicos y químicos.

Porcinos: el sector porcícola en el Municipio de Ventaquemada se maneja a pequeña escala, con planteles de tipo familiar, la crianza es sectorizada ya que la mayor cantidad de ejemplares se encuentran en las veredas de Parroquia Vieja y Estancia Grande, debido a que son las veredas con mayor proporción de minifundio, especialmente en la parte baja. En el Municipio se manejan aproximadamente un total de 1.305 ejemplares; población que es alimentada con los desechos de la finca y el hogar, en algunas explotaciones con aportes moderados de alimentos concentrados. Los subproductos del procesamiento de los lácteos y los residuos de las cosechas son aprovechados para la alimentación

- Subsector minero

En Ventaquemada, éste sector no es representativo, por cuanto que las explotaciones mineras de carbón y de areneras o materiales como piedra y gravilla son reducidas.

La explotación de carbón tiene su mayor actividad en la vereda de Montoya, dónde se encuentran algunas minas en actividad, con una explotación incipiente y baja comercialización. La demanda de mano de obra es escasa.

De igual forma se explotan algunas canteras para la obtención de recebo que en un 90% es utilizado en el mantenimiento de la malla vial municipal. Sus explotaciones son incipientes y la rentabilidad es baja.

Conforme a la reglamentación del medio ambiente, en la actualidad, la actividad minera es mínima, toda vez que las explotaciones se encuentran a una altura superior de los 2800 m.s.n.m.

Debido a este tipo de explotaciones se ha deteriorado considerablemente el ecosistema y genera un paisaje intervenido por el hombre, se deben implantar planes de manejo ambiental, que permitan la recuperación del ecosistema.

Cuadro 32. Explotaciones mineras.

Vereda	Explotaciones mineras	
	Nº	Mineral
Bojirque, El Manzano	3	2 Recebo, 1 Exploración petrolera

**PLAN DE DESARROLLO PARTICIPATIVO
“TRABAJEMOS UNIDOS POR VENTAQUEMADA”
2004-2007**

Bojirque, la isla	1	Recebo
Capellanía	1	Roca Para Construcción
Choquirá	1	Roca Para Construcción
El carmen	2	Recebo
El ható	1	Recebo
Estancia Grande	1	Carbón
Montoya, Centro	4	3 Carbón, 1 Arena
Montoya, Matanegra	4	3 Carbón, 1 Recebo
Montoya, San José del Gacal	4	2 Carbón, 2 Arena
Nerita	1	Recebo
Parroquiavieja	4	2 Recebo, 1 Carbón, 1 Arena
Puente de Boyacá, Centro	2	2 Recebo
Puente de Boyacá, Tierranegra	1	Arena
Supatá	2	Caliza
Boquerón	3	1 Recebo, 1 Carbón, 1 Arena

Fuente: EOT Ventaquemada, 2001.

- **Microcuencas.** En el municipio de Ventaquemada existen las siguientes microcuencas: río Albarracín, río Ventaquemada, río Teatinos, río Puente de Piedra, río Nerita, quebrada Cortaderal, quebrada Las Pilas, no se tienen informes sobre las subcuencas y corrientes menores.

Cercano al Boquerón existe una reserva natural que corresponde a la granja San Francisco, en este sitio hay presencia de aguas termales y algunas rocas de valor arqueológico.

Las prácticas de explotación agrícola y pecuaria han desmejorado el caudal en cantidad, debido al uso exagerado de plaguicidas y desechos orgánicos que contaminan el caudal. Este problema se agudiza con la instalación de invernaderos que captan y utilizan aguas del caudal, contaminando con desechos químicos y residuos vegetales a dichas aguas.

La tala de bosques por parte de los propietarios de predios circundantes al río, ha desmejorado la cantidad del recurso hídrico en época de verano e invierno, ocasionando inundaciones y presencia de erosión.

El río Ventaquemada recibe gran cantidad de aguas contaminadas de las quebradas afluentes a sus cercanías puesto que recibe las aguas residuales del matadero municipal, Plaza de mercado, del alcantarillado urbano. Esta contaminación se va incrementando a medida que arrojan residuos sólidos.

- **Otras fuentes hídricas de importancia.** Laguna Verde es uno de los sitios importantes del municipio tanto por su belleza como por ser fuente hídrica, se localiza en la parte alta de la Vereda Montoya, Sector Mata Negra, cerca de los límites con el Municipio de Samacá. De igual manera la Represa de Teatinos es una de las fuentes hídricas más importantes para la región, específicamente para la ciudad de Tunja.

1.6.2.1.4 Sector Prevención y Atención de Desastres. El municipio de Ventaquemada tiene conformado el Comité Local para la Atención y Prevención de Desastres; sin embargo, la operatividad es nula. Se requiere su dinamización.

Se tienen identificadas las zonas de riesgo en el municipio y algunas familias que deben ser reubicadas. Se necesita actualizar el plano de riesgos.

Los establecimientos educativos y la Alcaldía Municipal carecen de elementos para la atención de emergencias. No existen planes de contingencia.

1.6.2.1.5 Sector Turístico y Cultural. El Instituto de Cultura y Turismo de Ventaquemada es el encargado de administrar y ejecutar proyectos para el sector; sin embargo, requiere apoyo de la administración municipal por cuanto ha sido olvidado.

Se cuenta con el Consejo Municipal de Cultura el cual necesita ser tenido en cuenta en la toma de decisiones de los proyectos a ejecutar. De igual manera Ventaquemada cuenta con recursos históricos, gastronómicos, paisajísticos y ecológicos que deben ser explotados para atraer el turismo.

Los monumentos declarados como patrimonio municipal y nacional se encuentran en total abandono reclamando una pronta intervención de las autoridades municipales, departamentales y nacionales.

Como manifestaciones culturales se realizaban festivales veredales que deben ser reactivados, al igual que el Reinado de la Papa y el Aguinaldo Ventaquemense.

1.6.2.1.6 Sector Deporte. Ventaquemada cuenta con el Instituto de Deporte Municipal, que es el encargado de administrar y orientar las políticas del sector. Existen limitantes económicas para la realización de eventos deportivos y para su fomento.

Como actividades principales se destacan la realización de los juegos campesinos, juegos interescolares y eventos a nivel veredal.

PLAN DE DESARROLLO PARTICIPATIVO
“TRABAJEMOS UNIDOS POR VENTAQUEMADA”
2004-2007

Para la formación de deportistas se cuenta con la Escuela de Atletismo la cual ha logrado la obtención de reconocimientos a nivel departamental y nacional; sin embargo, requiere de más apoyo municipal.

Se deben promocionar escuelas de formación deportiva en diferentes áreas. Están conformados 23 clubes deportivos, de los cuales, tan sólo 6 están funcionando; se necesita apoyar los 17 restantes. Sólo existe uno legalizado, requiriendo la legalización de los restantes.

La infraestructura deportiva es limitada reclamando con urgencia la construcción de un polideportivo municipal. Por cuanto a nivel urbano tan sólo se cuenta con la cancha de fútbol y dos canchas múltiples de microfútbol, baloncesto y voleibol.

La infraestructura deportiva a nivel rural es deficiente, se requiere la construcción de escenarios deportivos y el mejoramiento de los actuales, por cuanto adolecen de unidades sanitarias, de camerinos y de electrificación.

Se adolece de parques de recreación y parques infantiles.

1.6.2.1.7 Sector Agua Potable y Saneamiento Básico. Ventaquemada cuenta con una persona encargada de la administración de los servicios de acueducto, alcantarillado y aseo, adscrita a la Secretaría de Planeación, Obras y Medio Ambiente. Sin embargo, la comunidad ha reclamado la administración de los servicios a través de la Unidad de Servicios Públicos Domiciliarios como en años anteriores se prestaba el servicio y se tenía en cuenta a la Junta Municipal de Servicios Públicos donde participaban los vocales de control como representantes de los usuarios.

El acueducto urbano cuenta con una planta de tratamiento por filtración lenta permitiendo una cobertura del 100%. Se necesita dar un mejor mantenimiento a la planta para garantizar la potabilidad del agua.

A nivel rural la cobertura del servicio de agua es del 88%, no existen plantas de tratamiento y la necesidad más urgente es la de garantizar la potabilidad del agua.

En el sector urbano se presenta un problema de contaminación de fuentes hídricas, por cuanto no se posee un sistema de alcantarillado adecuado, el actual es insuficiente y hay sectores que carecen del servicio. Se requiere adelantar un proyecto de manejo de aguas residuales de una manera técnica y definitiva, donde contemple la planta de tratamiento. La cobertura de alcantarillado es del 65%.

PLAN DE DESARROLLO PARTICIPATIVO
“TRABAJEMOS UNIDOS POR VENTAQUEMADA”
2004-2007

La mayoría de las viviendas rurales no poseen un adecuado manejo de vertimientos de aguas residuales, esto ha conllevado a que las familias padezcan problemas de insalubridad y a que se contaminen fuentes hídricas. Es necesario un programa de saneamiento básico rural a través de la construcción de pozos sépticos y campos de infiltración.

De igual manera, los Centros poblados presentan serios problemas ambientales, sanitarios y de salubridad porque no se tienen los alcantarillados y el manejo que se le está dando a las aguas servidas no es el adecuado.

Respecto al servicio de aseo, se puede decir que en el perímetro urbano la cobertura es del 100% y se extiende la recolección a algunos centros poblados. El problema radica en la disposición final de los residuos sólidos, porque se disponen en un botadero a cielo abierto generando contaminación y deterioro ambiental, se necesita presentar una solución definitiva a esta problemática. Existe el proyecto regional de manejo de residuos sólidos que lidera Corpochivor y del cual hace parte Ventaquemada; sin embargo, se debe prever un escenario alternativo para el manejo de las basuras por cuanto el proyecto regional presenta dificultades de concertación con la comunidad.

Cuadro 33. Inventario de acueductos.

Sujetos	Existentes			Necesidades
	U	R	Total	
Acueductos urbanos	1	0	1	<ul style="list-style-type: none"> - Realizar actividades de mantenimiento y mejoramiento de los acueductos. - Se requiere un proyecto macro para optimizar los acueductos. - Hay comunidades que carecen del servicio. - Compra de dos micromedidores de salida de la planta de tratamiento urbano. - Construcción de tanque de almacenamiento auxiliar. - Cambio manguera tramo bocatoma desarenador acueducto urbano.
Acueductos rurales	0	42	42	
Alcantarillado urbanos	1	0	1	
Alcantarillados rurales	0	0	0	
Sistemas de disposición residuos sólidos	0	1	1	
TOTAL	2	43	45	

Fuente: Secretaría de Salud y Bienestar Social Ventaquemada, 2004.

1.6.2.1.8 Sector Vivienda. Existe una alta demanda de programas de

mejoramiento de vivienda tanto en el sector urbano como rural. Se dispone de un lote en el perímetro urbano el cual contemplaba la construcción de 240 unidades familiares. El Fondo de Vivienda Municipal está creado pero requiere apoyo y dinamización. No se cuenta con un estudio real de la demanda de vivienda en el municipio.

1.6.2.1.9 Sector Vial. Las vías que comunican al municipio de Ventaquemada con Tunja, Bogotá y Jenesano están en buen estado, Samacá y Nuevo Colón son asfaltadas y su estado es regular; en algunos casos se requiere limpieza y mantenimiento de las obras de arte.

Las vías que conducen a Turmequé son destapadas y se encuentran en regular estado, se necesita realizar acciones conjuntas para lograr un adecuado estado de tránsito.

Las vías veredales son una fortaleza para el municipio, por cuanto existe una buena malla vial, el estado es bueno, se necesita la construcción de alcantarillas y cunetas que permitan alargar la vida de las vías. El municipio cuenta con maquinaria que realiza mantenimiento y mejoramiento.

A nivel urbano se deben repavimentar algunas calles que se encuentran en alto grado de deterioro.

El servicio de transporte interveredal es prestado por particulares y a nivel intermunicipal por empresas como Delfines y Patriotas, entre otras. Se debe regular el tránsito de tráfico pesado puesto que el que origina el deterioro de las vías.

Se hace necesario la actualización del mapa vial municipal y el apoyo a la apertura de algunas vías de vital importancia para la comercialización de productos y el desplazamiento de la comunidad.

El proyecto de la doble calzada está siendo replanteado, razón por la cual se desconoce el trazo vial. Se deben coordinar actividades con el INVÍAS y el Ministerio de Transporte para mitigar el impacto generado por la ejecución del proyecto.

1.6.2.1.10 Sector Grupos Vulnerables

- **Adulto mayor.** Este sector de la población se encuentra desprotegido toda vez que los programas que coordinaba el ICBF de ancianos ambulatorios y que en

PLAN DE DESARROLLO PARTICIPATIVO
“TRABAJEMOS UNIDOS POR VENTAQUEMADA”
2004-2007

Ventaquemada reunía a 300 personas fue terminado; de igual manera el programa que adelantaba la Red de Solidaridad Social denominado REVIVIR fue suprimido, sin presentar algún tipo de solución, generando abandono a este grupo poblacional.

De igual forma se viene desarrollando el programa que adelanta el gobierno nacional, que el para el año 2004 contempla 96 personas beneficiarias con un subsidio mensual de \$35.000. La selección de los beneficiarios se ha hecho teniendo en cuenta las personas que se encantaban inscritos en el programa de ancianos ambulatorios, sin embargo existe un gran número de ancianos que no cuentan con ayuda estatal y que la requieren urgentemente. Se deben direccionar programas encaminados a la solución de dicha problemática.

El Ancianato Municipal se encuentra en obra negra y se necesita con urgencia terminar su infraestructura para detener el deterioro. Se debe realizar un estudio de factibilidad para determinar su funcionamiento.

- **Madres cabeza de familia.** En la actualidad no se cuenta con un censo real que determine al situación de este grupo, a su vez faltan programas dirigidos a la solución de necesidades.

- **Discapacitados.** En la actualidad no se cuenta con un censo real que determine la situación de este grupo, a su vez faltan programas dirigidos a la solución de necesidades, esta población se encuentra en total abandono.

- **Familias en acción.** Es un programa del orden nacional con auditoría interna y externa y con vigilancia de la Contraloría General de la Nación y con Veeduría Ciudadana. En el municipio existe una persona de enlace encargada de la administración del programa, dentro de las actividades realizadas se encuentran las siguientes:

- 250 madres beneficiarias
- 232 subsidios en primaria
- 152 subsidios en secundaria
- 131 subsidios en salud y nutrición
- 515 niños beneficiados
- \$6.500 mes/niño por nutrición
- \$14.000 mes/niño por ayuda educación primaria
- \$28.000 mes/niño por ayuda educación secundaria
- El municipio recibe anualmente 180 millones

PLAN DE DESARROLLO PARTICIPATIVO
“TRABAJEMOS UNIDOS POR VENTAQUEMADA”
2004-2007

Dentro de los aspectos positivos se destaca la promoción de la salud y la educación familiar. Existen quejas por la selección de beneficiarios, pero la potestad de incluir o excluir a los beneficiarios es del resorte nacional. Las posibles ampliaciones de cobertura se realizan exclusivamente teniendo en cuenta la base de datos del SISBEN y a través de los lineamientos trazados por el Departamento Nacional de Planeación y por la Presidencia de la República.

1.6.2.1.11 Otros Sectores

- **Electrificación.** El 95% del total de las viviendas del municipio cuentan con este servicio, los postes se encuentran en mal estado, el servicio es regular puesto que se presentan algunos cortes afectando en mayor proporción al sector rural. Se presentan dificultades por cuanto la capacidad de los transformadores es insuficiente para atender el 5% que carece del servicio. El alumbrado público es deficiente.
- **Seguridad.** Se presentan constantes robos de ganado, la comunidad no es solidaria frente a estos hechos y se le dificulta alertar a las autoridades por cuanto no poseen medios de comunicación para informar. Los planteles educativos han sido robados por falta de alarmas.
- **Gas domiciliario.** A pesar que el oleoducto central pasa por el municipio ninguna vivienda cuenta con este servicio.
- **Empleo.** Se presenta una tasa de desempleo aproximada del 35%, las fuentes de empleo son escasas y el nivel de generación de empresa es muy bajo. La industria de las flores se convierte en la mayor fuente de empleo. Se requiere adelantar acciones para fomentar la creación de unidades productivas.
- **Participación Comunitaria y Ciudadana.** A pesar que el municipio de Ventaquemada cuenta con la mayoría de consejos sectoriales y de juntas municipales, la comunidad desconoce estos espacios de participación y la capacitación a la comunidad en aspectos inherentes al desarrollo municipal es mínima. Se requiere entonces hacer esfuerzos para capacitar a los integrantes de los diferentes comités y consejos y garantizar el ejercicio de la participación.

Los mecanismos de participación ciudadana previstos en la Ley 134 de 1994 son desconocidos y rara vez aplicados.

1.6.2.2 Diagnóstico participativo sectorial veredal. Se efectuaron 28 talleres de planeación participativa en los diferentes sectores y veredas de Ventaquemada,

PLAN DE DESARROLLO PARTICIPATIVO
“TRABAJEMOS UNIDOS POR VENTAQUEMADA”
2004-2007

los cuales arrojaron la suficiente información para estructurar los programas, objetivos, metas y estrategias de cada sector. Anexo al presente documento se relaciona el trabajo mencionado (anexo A).

- **Síntesis diagnóstico participativo sectorial.** Una vez realizados los talleres de planeación participativa, se identificaron las necesidades y posibilidades de solución sectorialmente para tener una visión total del municipio de la siguiente manera.

PLAN DE DESARROLLO PARTICIPATIVO “TRABAJEMOS UNIDOS POR VENTAQUEMADA”
2004-2007

Cuadro 34. Síntesis Sector Educación.

Problema o necesidad	Factor que lo causa	Posible solución
Infraestructura insuficiente	<ul style="list-style-type: none"> - Aulas para grado cero insuficientes - Unidades sanitarias en mal estado e insuficientes - Restaurantes escolares insuficientes y sin terminar. - Descuido de la infraestructura - Inadecuados campos deportivos (deterioro) - Planteles educativos sin encerramiento. - Planteles educativos sin redes eléctricas - Obras de mala calidad - Obras inconclusas - Patios sin cubrimiento. - No hay reglamento de uso - Robos continuos. 	<ul style="list-style-type: none"> - Construcción de Aulas - Construcción y mejoramiento de unidades sanitarias. - terminación y construcción de restaurantes escolares. - Motivar el sentido de pertenencia por las instituciones. - Construcción de campos deportivos en los planteles educativos. - Adelantar obras de encerramiento para mayor seguridad. - Efectuar instalaciones eléctricas. - Dar prioridad a obras sin terminar. - Reglamentar el uso de la infraestructura.
Inasistencia a los colegios y escuelas	<ul style="list-style-type: none"> - Largos trayectos de las viviendas a los centros educativos son significativos. - Bajos recursos para pago de transporte. - Dificultades de transporte - Accidentalidad de alumnos en las vías. - Municipios vecinos subsidian transporte y educación - La modalidad no llena las expectativas de los estudiantes. - No se prepara al joven para la vida laboral. 	<ul style="list-style-type: none"> - Transporte escolar subsidiado - Organizar y garantizar un sistema de transporte escolar - Realizar estudio de pertinencia cambio de modalidad.
Falta de recursos para estudio	<ul style="list-style-type: none"> - Situación económica difícil - Desempleo - Bajos precios de los productos - Familias numerosas 	<ul style="list-style-type: none"> - Subsidios Educativos (Gratuidad Educativa)
Niveles académicos regulares	<ul style="list-style-type: none"> - Falta de compromiso de la comunidad educativa. - Falta de capacitación a docentes. 	<ul style="list-style-type: none"> - Creación escuela de padres - Fortalecimiento comunidad educativa

CARLOS ALBERTO OTÁLORA AVENDAÑO
ALCALDE MUNICIPAL

PLAN DE DESARROLLO PARTICIPATIVO “TRABAJEMOS UNIDOS POR VENTAQUEMADA”
2004-2007

Problema o necesidad	Factor que lo causa	Posible solución
	<ul style="list-style-type: none"> - Desnutrición infantil - Indisciplina 	<ul style="list-style-type: none"> - Subsidio alimentación escolar - Seguimiento al suministro de alimentos.
	<ul style="list-style-type: none"> - Drogadicción y Prostitución - Problemas sicólogos y mentales 	<ul style="list-style-type: none"> - Revisión Manuales de Convivencia. - dirigir actividades para prevención de problemas juveniles, orientación profesional - Exigir mayor compromiso docente. - Implementar los Planes de Mejoramiento - Convenio SENA e institutos técnicos - Mayor exigencia a los alumnos.
Recursos pedagógicos insuficientes	<ul style="list-style-type: none"> - Escasez de recursos - falta de dotación de material de apoyo - inexistencia de bibliotecas escolares - Deterioro y obsolescencia del material existente - Falta de equipos de cómputo - Regulares laboratorios de física y química - Mobiliario insuficiente - Restaurantes escolares sin menajes - Falta de apoyo huertas escolares 	<ul style="list-style-type: none"> - Dotación de Bibliotecas virtuales - Suministro de computadoras y ayudas audiovisuales. - Dotación de laboratorios - Suministro de pupitres - Dotación de Botiquín. - Dotación de elementos para el restaurante escolar. - Dotación empresa didáctica. - Suministro Instrumentos Musicales - Suministro de alarmas
Analfabetismo No hay continuidad en el estudio	<ul style="list-style-type: none"> - Dificultades de acceso a programas de educación para adultos. - Situación económica - Falta de recursos - Planteles de Educación media lejanos. - Falta de apoyo familiar - No hay orientación profesional 	<ul style="list-style-type: none"> - Programa CEDEBOY - Programas CAFAM - Alfabetización Alumnos grados 10 y 11. - Transporte escolar - Ampliación grados 10 y 11 - Subsidios escolares. - Concientización en la importancia de la educación. - Orientación profesional
Insuficiencia de personal docente	<ul style="list-style-type: none"> - Marco legal - Faltan recursos. - Existen equipos de cómputo, pero no hay el profesional para enseñanza. 	<ul style="list-style-type: none"> - Realización de convenios - Gestión ante la Secretaría de Educación del Departamento.

CARLOS ALBERTO OTÁLORA AVENDAÑO
ALCALDE MUNICIPAL

PLAN DE DESARROLLO PARTICIPATIVO “TRABAJEMOS UNIDOS POR VENTAQUEMADA”
2004-2007

CARLOS ALBERTO OTÁLORA AVENDAÑO
ALCALDE MUNICIPAL

PLAN DE DESARROLLO PARTICIPATIVO “TRABAJEMOS UNIDOS POR VENTAQUEMADA”
2004-2007

Cuadro 35. Síntesis Sector Salud.

Problema o necesidad	Factor que lo causa	Posible solución
Mala prestación del servicio de salud de la ESE-	<ul style="list-style-type: none"> - Inadecuada atención de urgencias. - Se presentan dificultades para la asignación de citas médicas. - Falta oportunidad en la prestación del servicio de ambulancia. - Bajo Compromiso del recurso humano de la E.S.E. - Desorganización de la ESE - Alto costo del servicio de ambulancia y de exámenes (Citologías) - impuntualidad en citas médicas - Inconstancia servicio de laboratorio clínico - Falta de comunicación en caso de urgencias. - No hay ayudas diagnósticas. - Servicio odontológico regular 	<ul style="list-style-type: none"> - Exigir mayor compromiso y mejor servicio al personal de la ESE - Diseñar un nuevo mecanismo de asignación de citas médicas. - Permitir la prestación de ambulancia con disponibilidad del conductor las 24 horas. - Revisión de algunas tarifas. - Mejorar servicio de urgencias - Utilización adecuada de la unidad móvil - Mejorar sala de partos (Calefacción)
Inexistencia y demora de medicamentos	<ul style="list-style-type: none"> - Los inventarios de medicamentos son mínimos. - Las ARS no garantizan el suministro oportuno de los medicamentos. 	<ul style="list-style-type: none"> - Exigir mejoramiento del servicio a las ARS. - Manejar un inventario de medicamentos adecuado - Crear boticas comunitarias
No existen programas dirigidos a la tercera edad, discapacitados	<ul style="list-style-type: none"> - Bajos recursos municipales - Falta de atención de las autoridades - Desprotección niños especiales 	<ul style="list-style-type: none"> - Crear programas de salud para grupos vulnerables - Realizar convenios con instituciones especializadas
Desconocimiento de la comunidad de las actividades realizadas en el PAB	<ul style="list-style-type: none"> - Se realizan actividades pero no generan el impacto esperado - No hay programas de tamizaje visual - Inexistencia de brigadas de salud - No hay programas en educación sexual y reproductiva, enfermedades crónicas, enfermedades de los niños, Hipertensión, seguimiento calidad de agua. - Desnutrición infantil - Constantes epidemias 	<ul style="list-style-type: none"> - Crear programas de prevención y promoción. - Realizar Brigadas de salud periódicamente. - Colocar carteleras informativas - Manejo de Estadísticas - Manejo adecuado de historias clínicas

CARLOS ALBERTO OTÁLORA AVENDAÑO
ALCALDE MUNICIPAL

**PLAN DE DESARROLLO PARTICIPATIVO “TRABAJEMOS UNIDOS POR VENTAQUEMADA”
2004-2007**

Problema o necesidad	Factor que lo causa	Posible solución
	- No hay información oportuna	
Baja cobertura del SISBEN (Régimen Subsidiado - Salud)	<ul style="list-style-type: none"> - Manejos inadecuados en la asignación de cupos - No funciona el Comité Coordinador del SISBEN - Desconocimiento de la nueva base de datos - Muchas personas quedaron sin encuestar - Desconocimiento del SISBEN. - Regular atención en la oficina del SISBEN - 27 madres comunitarias sin cobertura del régimen subsidiado 	<ul style="list-style-type: none"> - Ampliación de cobertura - Reorganizar el Comité del SISBEN. - Actualizar base de datos del SISBEN. - Capacitar a la comunidad sobre el SISBEN. - Hacer cronograma de atención de la oficina del SISBEN - Causación periódica de novedades.
Mala prestación de servicios en los Puestos de Salud	<ul style="list-style-type: none"> - Inadecuada atención del personal - Falta de Equipos y elementos - No hay continuidad en la prestación del servicio. - No hay dispensario de medicamentos - Desinformación de los servicios que se prestan 	<ul style="list-style-type: none"> - Exigir mayor compromiso al personal médico, paramédico y administrativo. - Asignación de personal idóneo - mantener un mínimo de medicamentos en los puestos de salud. - Manejo adecuado de historias clínicas.
Baja asistencia a centros médicos	<ul style="list-style-type: none"> - Centro de salud y Puestos de salud distantes - Dificultades de transporte - No hay continuidad en el servicio 	<ul style="list-style-type: none"> - Capacitación de agentes comunitarios en salud. - Capacitar a la comunidad en primeros auxilios
Faltan servicios de Terapias, Psicología, Optometría	<ul style="list-style-type: none"> - Complejidad del servicio. - Bajos recursos 	<ul style="list-style-type: none"> - Efectuar convenios con universidades - Exigir mejor servicio EPS y ARS
Alto índice de discapacidad	<ul style="list-style-type: none"> - Uso indiscriminado de agroquímicos - Alcoholismo. - Automedicación 	<ul style="list-style-type: none"> - Sensibilización a través de charlas y talleres. - Crear Agentes comunitarios.
No funcionan las veedurías de salud	<ul style="list-style-type: none"> - Desconocimiento de la comunidad. - No hay capacitación. - No se tiene en cuenta a la comunidad - La autoridades municipales las desconocen 	<ul style="list-style-type: none"> - Capacitar y convocar a las veedurías

**CARLOS ALBERTO OTÁLORA AVENDAÑO
ALCALDE MUNICIPAL**

PLAN DE DESARROLLO PARTICIPATIVO “TRABAJEMOS UNIDOS POR VENTAQUEMADA”
2004-2007

Cuadro 36. Síntesis Sector Cultura y Turismo.

Problema o necesidad	Factor que lo causa	Posible solución
Escaso apoyo al sector cultural	<ul style="list-style-type: none"> - Bajos recursos - No se motivan los grupos artísticos, danzas coplas, música, teatro , etc. - Falta de liderazgo del Instituto de Cultura - No hay escuelas de formación artística - Falta de organización 	<ul style="list-style-type: none"> - Crear tasa Procultura - Mayor asignación de recursos - Realización de actividades para recoger fondos. - Conformación y apoyo de grupos (todas las edades) - Asignación de cultores - Apoyo del Aguinaldo Ventaquemense
Falta de Dotación	<ul style="list-style-type: none"> - No se cuenta con instrumentos, dotación de trajes, instructores, equipos 	<ul style="list-style-type: none"> - Compra de elementos.
Desconocimiento del patrimonio cultural, histórico, folklórico, gastronómico	<ul style="list-style-type: none"> - No se capacita ni asesora para valorar las riquezas que se tienen - Falta de promoción - No hay capacitación artesanal. - No hay inventario de potencialidad veredal. - faltan incentivos para adquirir identidad cultural - Falta compromiso de la Comunidad. - Falta cultura ciudadana - Inexistencia de apoyo municipal 	<ul style="list-style-type: none"> - Realizar cursos con el SENA} - Promover asesorías e incentivos desde los colegios. - Apoyo de las autoridades municipales. - Socializar la importancia de la cultura. - Reactivación de costumbres y tradiciones. - Capacitación en bordados - Crear Agentes de Cultura - Recuperación Monumento Histórico. - Realización del Festival Histórico
No existe Biblioteca Municipal	<ul style="list-style-type: none"> - Bajos recursos 	<ul style="list-style-type: none"> - Habilitación de la Biblioteca municipal
Festivales veredales y Aguinaldo en decadencia	<ul style="list-style-type: none"> - Falta de apoyo de las autoridades municipales - Escasos recursos de la comunidad - Inadecuadas premiaciones - Falta de actividades lúdicas para los niños. - Desorganización de la comunidad - Falta de sentido de pertenencia 	<ul style="list-style-type: none"> - Reactivación de los festivales veredales. - Gestión de recursos. - Coordinación de actividades Instituto de Cultura y Comunidades. - Capacitación de líderes veredales - Información por emisora y líderes comunales
No hay intercambio veredal ni municipal de actividades culturales	<ul style="list-style-type: none"> - No se informa oportunamente a la comunidad - Falta motivación e integración 	<ul style="list-style-type: none"> - Involucrar activamente a la comunidad
Problema o necesidad	Factor que lo causa	Posible solución

CARLOS ALBERTO OTÁLORA AVENDAÑO
ALCALDE MUNICIPAL

PLAN DE DESARROLLO PARTICIPATIVO “TRABAJEMOS UNIDOS POR VENTAQUEMADA”

2004-2007

Patrimonio Histórico en mal estado	<ul style="list-style-type: none"> - Casa Histórica en ruinas. - Casa de la Venta quemada en ruinas. - Monumento del Puente de Boyacá en abandono. - Primera escuela de Ventaquemada en mal estado - Antiguas herrerías en abandono 	<ul style="list-style-type: none"> - Asignar recursos para infraestructura - Formular proyectos y gestionar recursos - Declaración de sitios interés histórico y cultural
Infraestructura inexistente	<ul style="list-style-type: none"> - No hay Casa de la Cultura - Club los Andes en mal estado - No hay salón para Biblioteca - Teatro municipal en desuso - Placas conmemorativas perdidas 	<ul style="list-style-type: none"> - Asignar recursos para infraestructura - Formular proyectos y gestionar recursos - Habilitar el Club los Andes como Casa de la Cultura y Biblioteca Municipal - Rescate de placas conmemorativas.
No hay programas Culturales para los grupos Vulnerables	<ul style="list-style-type: none"> - Desconocimiento de las autoridades municipales - No se motiva la participación de los grupos vulnerables - Faltan actividades dirigidas 	<ul style="list-style-type: none"> - Realización de cursos de capacitación. - Realizar el festival cultural de grupos vulnerables.
Baja participación de la Comunidad	<ul style="list-style-type: none"> - Escasos recursos - Falta de motivación - Premiación inadecuada - Desorganización - desconocimiento 	<ul style="list-style-type: none"> - Orientación del Instituto de Cultura. - Apoyo Municipal - Capacitación - Mejoramiento de premios.
No hay promoción turística	<ul style="list-style-type: none"> - Desconocimiento del patrimonio - inexistencia de portafolio turístico - Desarticulación a nivel departamental y nacional - Inadecuada atención al turista 	<ul style="list-style-type: none"> - Articulación circuitos turísticos del departamento - Inclusión paquetes turísticos nacionales. - Capacitación en servicio al cliente. - Efectuar campañas publicitarias. - Motivar la venta de productos autóctonos. - Capacitar grupos de atención turística

CARLOS ALBERTO OTÁLORA AVENDAÑO
ALCALDE MUNICIPAL

PLAN DE DESARROLLO PARTICIPATIVO “TRABAJEMOS UNIDOS POR VENTAQUEMADA”
2004-2007

Cuadro 37. Síntesis Sector Deporte.

Problema o necesidad	Factor que lo causa	Posible solución
Escaso apoyo al sector deportivo	<ul style="list-style-type: none"> - Escasos recursos - No se forman ni motivan líderes deportivos - Descuido de las autoridades - Insuficiencia de personal capacitado - Desorganización y desmotivación de la comunidad - Disminución de los recursos para deporte - Dificultad en la creación de clubes deportivos 	<ul style="list-style-type: none"> - Que no hayan tantos requisitos para la conformación de clubes - Mas deporte menos cemento - Convocara a la comunidad para organizar los clubes deportivos. - Gestionar recursos con las ligas departamentales y nacionales. - Que el ente deportivo coordine la creación de clubes en las veredas.
Falta de Dotación	<ul style="list-style-type: none"> - No se cuenta con implementos, dotación de uniformes, instructores - No se cuenta con los implementos y elementos deportivos para niños 	<ul style="list-style-type: none"> - Compra de elementos. - Gestionar con patrocinadores. - Solicitar apoyo departamental y nacional. - Involucrar a la comunidad con actividades para recoger fondos.
Falta de apoyo a los deportistas	<ul style="list-style-type: none"> - Inexistencia de apoyo municipal - No se apoya con transporte - Falta compromiso del ente deportivo - Incumplimiento Acuerdo Municipal - Inoperancia de clubes deportivos 	<ul style="list-style-type: none"> - Apoyo con recursos del municipio - Trabajo y ayuda de la comunidad - Cumplir el acuerdo aprobado por el Concejo (creación ente deportivo) - Apoyo a deportistas sobresalientes.
No hay fomento a la práctica de nuevos deportes	<ul style="list-style-type: none"> - Solo se apoyan los deportes tradicionales - No hay capacitación en normas deportivas - No se motiva la participación de mujeres y adultos mayores 	<ul style="list-style-type: none"> - Capacitación del ente deportivo - Incentivar en los colegios y escuelas. - Capacitar en arbitraje - Enseñar Ajedrez, Tenis de Mesa, Etc. - - Capacitación a deportistas en normas y otros deportes.
Faltan Escuelas de Formación Deportiva	<ul style="list-style-type: none"> - No se impulsa el deporte desde la etapa infantil - Los padres no incentivan a los niños a la práctica 	<ul style="list-style-type: none"> - Creación de escuelas deportivas en diferentes modalidades

CARLOS ALBERTO OTÁLORA AVENDAÑO
ALCALDE MUNICIPAL

**PLAN DE DESARROLLO PARTICIPATIVO “TRABAJEMOS UNIDOS POR VENTAQUEMADA”
2004-2007**

	del deporte	- Designación de instructores
--	-------------	-------------------------------

Problema o necesidad	Factor que lo causa	Posible solución
Baja participación en eventos deportivos	<ul style="list-style-type: none"> - Falta de motivación e integración - Premiación inadecuada - Falta organizar mas campeonatos - Se apoya el deporte competitivo pero no el de integración - Los juegos campesinos sólo incluye personas hasta los 25 años de edad - Escasos recursos - Faltan jornadas recreativas (Ciclorutas, Patinaje, Aeróbicos, Caminatas) - No se permite participar en mas de un deporte en conjunto - Falta compromiso de la comunidad - Se permite el consumo de bebidas alcohólicas en los eventos deportivos - Desorganización de los clubes deportivos - Mayor convocatoria para juegos campesinos 	<ul style="list-style-type: none"> - Sensibilizar a la comunidad sobre la importancia de la práctica del deporte. - Realizar convocatorias - Revisión a los reglamentos - Ampliar el límite de edad en los campeonatos. - Amplia divulgación de los reglamentos - Motivar a la comunidad para que organice eventos deportivos veredales
No hay programas deportivos para grupos Vulnerables	<ul style="list-style-type: none"> - No hay liderazgo del ente deportivo - Exclusión de grupos vulnerables en actividades deportivas 	<ul style="list-style-type: none"> - Realización del encuentro deportivo de grupos vulnerables
Infraestructura Insuficiente	<ul style="list-style-type: none"> - Campos deportivos sin cubrimiento. - Campos deportivos sin demarcación - Deterioro por uso - Se cuenta con lotes para construcción de campos deportivos pero no con recursos - No se cuenta con unidades sanitarias ni camerinos - Algunos docentes no permiten la utilización de los escenarios - No hay parques infantiles - La comunidad reclama en algunos sectores la 	<ul style="list-style-type: none"> - Recursos de la administración y trabajo de la comunidad - Campañas de uso adecuado y cuidado de campos deportivos - Gestionar recursos para infraestructura deportiva. - Reglamentar el uso de escenarios deportivos

**CARLOS ALBERTO OTÁLORA AVENDAÑO
ALCALDE MUNICIPAL**

**PLAN DE DESARROLLO PARTICIPATIVO “TRABAJEMOS UNIDOS POR VENTAQUEMADA”
2004-2007**

	construcción de polideportivos. - Campos deportivos sin electrificación - Escenarios deportivos inconclusos - Campos deportivos en mal estado	
Problema o necesidad	Factor que lo causa	Posible solución
	- No se hace mantenimiento a los escenarios deportivos - No hay lugares adecuados para la práctica del deporte - Mala ubicación de escenarios deportivos - Descuido y abandono de la administración y la comunidad - El municipio no cuenta con Coliseo de deportes - No hay reglamentación de uso de los escenarios deportivos.	- Recursos de la administración y trabajo de la comunidad - Campañas de uso adecuado y cuidado de campos deportivos - Gestionar recursos para infraestructura deportiva. - Reglamentar el uso de escenarios deportivos

**CARLOS ALBERTO OTÁLORA AVENDAÑO
ALCALDE MUNICIPAL**

PLAN DE DESARROLLO PARTICIPATIVO “TRABAJEMOS UNIDOS POR VENTAQUEMADA”
2004-2007

Cuadro 38. Síntesis Sector Infraestructura Vial.

Problema o necesidad	Factor que lo causa	Posible solución
Deterioro de la Malla Vial	<ul style="list-style-type: none"> - Escasos recursos para la longitud de la malla vial municipal - Faltan alcantarillas - Mal manejo de aguas lluvias - Cunetas taponadas - Descuido de la comunidad - Se acabaron las mingas - En invierno el recebo es arrastrado. - Se envía la maquinaria en época de invierno - Inversiones mal planeadas - Constantes derrumbes - Vías inconclusas - No se cuenta con las herramientas de trabajo - Se quitaron algunos obstáculos para impedir el tránsito de vehículos pesados - Por la distancia se encarece el precio del cascajo. - Vías urbanas deterioradas por falta de mantenimiento. - Vías de alto tránsito en mal estado - Puentes deteriorados - Vía antigua en mal estado - Cierre de cascajeras 	<ul style="list-style-type: none"> - Realizar programación de maquinaria en coordinación con las juntas de Acción Comunal. - Motivar a la comunidad para el mantenimiento de las vías. - Priorizar las obras de arte a realizar. - Aporte de mano de obra de la comunidad. - Sancionar a los que no participen en los convites - Motivar la conformación de veedurías. - Manejar adecuadamente los taludes - Construcción de muros y gaviones. - Comprar herramientas para trabajo comunitario - Mejorar la malla vial urbana (pavimentación, reparcho, adoquina-miento) - Reforzar estructuras de puentes. - Arborizar sectores de deslizamiento - Ampliación de vías - Construcción de filtros - Realizar estudio para adecuada explotación de cascajo
Reducción de la longitud de las vías	<ul style="list-style-type: none"> - La comunidad corre las cercas - No se cumple la reglamentación vial 	<ul style="list-style-type: none"> - Difundir la reglamentación vial y dar estricto cumplimiento. - Con apoyo de la comunidad devolver las áreas viales.
Infraestructura insuficiente	<ul style="list-style-type: none"> - Alto costo de inversión en vías intermunicipales 	<ul style="list-style-type: none"> - Efectuar convenios con los municipios colindantes

CARLOS ALBERTO OTÁLORA AVENDAÑO
ALCALDE MUNICIPAL

**PLAN DE DESARROLLO PARTICIPATIVO “TRABAJEMOS UNIDOS POR VENTAQUEMADA”
2004-2007**

Problema o necesidad	Factor que lo causa	Posible solución
	<ul style="list-style-type: none"> - Se requiere la construcción de puentes - No se han terminado algunas vías 	
Deterioro de caminos	<ul style="list-style-type: none"> - Las juntas y la comunidad han descuidado los caminos 	<ul style="list-style-type: none"> - Formar frentes de trabajo comunitario
Dificultad para transitar y sacar productos	<ul style="list-style-type: none"> - Inexistencia de carreteras 	<ul style="list-style-type: none"> - Apertura de carreteables - Ampliación de caminos
Accidentalidad	<ul style="list-style-type: none"> - Falta señalización de zonas escolares - Alto tránsito de escolares en las vías - Curvas reducidas - Faltan reductores de velocidad - Altos niveles de velocidad 	<ul style="list-style-type: none"> - Construcción de andenes y puentes peatonales. - Sancionar a conductores que no cumplan los límites de velocidad permitidos. - Gestionar con Invías la construcción de puentes peatonales. - Realizar una campaña de señalización.

**CARLOS ALBERTO OTÁLORA AVENDAÑO
ALCALDE MUNICIPAL**

PLAN DE DESARROLLO PARTICIPATIVO “TRABAJEMOS UNIDOS POR VENTAQUEMADA”
2004-2007

Cuadro 39. Síntesis Sector Medio Ambiente y Vivienda.

Problema o necesidad	Factor que lo causa	Posible solución
Contaminación de nacederos y quebradas	- No hay concientización en la población sobre la contaminación que se presenta	- A corto plazo, capacitar a la población sobre que hacer con los residuos tóxicos y exigir a las casas comerciales de agroquímicos capacitación sobre el tema.
Sobrantes o deshechos de cultivos de papa en fresco y semillas	- Falta de información sobre que actividades se pueden efectuar en estos casos.	- Capacitar al agricultor sobre como evitar este tipo de problema, crear conciencia y dictar sanciones a los infractores.
Manejo de las basuras en todo el municipio. Contaminación del aire.	- No se ha creado el hábito del reciclaje, ni se le ha enseñado a la población rural cual tipo de basura se puede enterrar y cual no. Basuras a cielo abierto y aguas residuales.	- Campañas de concientización y manejo a todos los productores de basura. Crear una empresa de reciclaje, y la recuperación ambiental del actual botadero de basuras. Gestionar el proyecto de ASOMARQUEZ planta de tratamiento de residuos sólidos, plantas de tratamiento de aguas residuales.
Tala de bosques, páramos, nacederos, orillas de los ríos y quebradas	- No se ha hecho un control verdadero sobre la causa o problema.	- Se deben sacar boletines para los problemas, causas y posibles soluciones. - Establecer multas para quienes realicen estas acciones.
Deforestación	- Escasez de leña y carbón para cocinar, utilización de maderas para cercas, quemas de rastrojos y ampliación de la zona agrícola. - No existe una cantidad de especies nativas para reponer.	- Hacer campañas de siembras de árboles en su debido tiempo y en los sitios de interés - Realización de un proyecto macro para el gaseoducto municipal. - Proyectos de estufas ahorra leña. - Inmunización de maderas para cercas - Proyectos para la explotación de carbón y materiales para construcción. - Exigencia estricta por parte de la Administración acerca de la normatividad para dicha explotación, en especial las zonas de páramo y recarga hídrica. - Prohibir las quemas

CARLOS ALBERTO OTÁLORA AVENDAÑO
ALCALDE MUNICIPAL

PLAN DE DESARROLLO PARTICIPATIVO “TRABAJEMOS UNIDOS POR VENTAQUEMADA”
2004-2007

Problema o necesidad	Factor que lo causa	Posible solución
		<ul style="list-style-type: none"> - Disponer de un lote (lote Petrobras) para ubicación y montaje de un vivero para producir y multiplicar especies nativas.
En el páramo El Rabanal se presenta un aumento de frontera agrícola y ganadera, penetración de vías, utilización de terrenos sin titulación por los campesinos, aumento en la extinción de especies nativas de flora y fauna.	<ul style="list-style-type: none"> - Desconocimiento de la comunidad ya que sabiendo quiénes han hecho daño al páramo, el Estado no ha aplicado la normatividad ni se ha controlado el problema. 	<ul style="list-style-type: none"> - Conformación de una ecorregión de páramos con su propia ley orgánica de ordenamiento territorial y una ley político-administrativa especial. - Compra de terrenos - Protección de incursión humana y proliferación de especies nativas de flora y fauna
Existen sitios con problemas de alcantarillado	<ul style="list-style-type: none"> - El problema no ha sido tomado en serio por la Administración. 	<ul style="list-style-type: none"> - Estudios por parte de Planeación Municipal. - Elaboración de proyecto. - Búsqueda de recursos para solucionar el problema.
No hay un verdadero control de matadero de reses, gallinas y cerdos	<ul style="list-style-type: none"> - No se hace un control estricto de la cantidad de ganado que se sacrifica. - No se controlan los sitios donde se sacrifican gallinas y cerdos. 	<ul style="list-style-type: none"> - Creación de un grupo para la recolección de las plumas y elaboración de abono orgánico con las mismas. - Tener un control en el sacrificio de ganado y de cerdos. - Iniciar la construcción del nuevo matadero municipal y así evitar la contaminación de la quebrada.
No hay control en las mini y microempresas de lácteos	<ul style="list-style-type: none"> - No se ha hecho un censo sobre el número de microempresa de lácteos en el municipio ni sobre el cumplimiento de las normas de sanidad. 	<ul style="list-style-type: none"> - Realizar el censo - Colaborar en su legalización y comprobar normas sanitarias.
Hay veredas y sectores de la población que no cuentan con unidades sanitarias, casas sin techos y pisos inadecuados	<ul style="list-style-type: none"> - Existen familias sin recursos para solucionar el problema. 	<ul style="list-style-type: none"> - Buscar recursos y gestionar proyectos. - Capacitar en los diferentes sectores sobre los problemas que acarrea la no utilización de unidades sanitarias como es la aparición de enfermedades tales como infecciones respiratorias

CARLOS ALBERTO OTÁLORA AVENDAÑO
ALCALDE MUNICIPAL

PLAN DE DESARROLLO PARTICIPATIVO “TRABAJEMOS UNIDOS POR VENTAQUEMADA”
2004-2007

Problema o necesidad	Factor que lo causa	Posible solución
Contaminación por agroquímicos, pesticidas y deterioro del suelo por abuso	<ul style="list-style-type: none"> - Excesiva promoción de casas comerciales productoras de agroquímicos. - Desinterés de la comunidad por querer un mejor nivel de vida. - Falta de incentivos por parte del Estado para la creación de plantas de producción limpia y programas generales de exportación de productos limpios. 	<p>agudas.</p> <ul style="list-style-type: none"> - Creación e implementación de granjas experimentales de producción limpia. - Creación de empresas asociativas para la producción de productos limpios o con control de agroquímicos. - Dar alternativas al campesino sobre otros productos que se pueden cultivar diferentes a la papa. - Implantación y socialización de un proyecto general que abarque a toda la población en la enseñanza de preparación y comercialización de abonos orgánicos.
Contaminación del aire	<ul style="list-style-type: none"> - Basuras a cielo abierto y estancamiento de aguas residuales. 	<ul style="list-style-type: none"> - Gestionar proyecto de ASOMARQUEZ planta de tratamiento de residuos sólidos. - Recuperación de la zona del botadero de basura. - Planta de tratamiento de aguas residuales.
Se consume agua sin tener estudios de pureza en los diferentes acueductos del municipio	<ul style="list-style-type: none"> - No se exige por la comunidad ni por el municipio la realización de dichos estudios para comprobar la pureza del agua de consumo. 	<ul style="list-style-type: none"> - Realizar estudios y pruebas en cada uno de los diferentes acueductos del municipio y comprobar si el agua es apta para el consumo o no.
Contaminación de aguas residuales en algunas partes del municipio	<ul style="list-style-type: none"> - No existe el suficiente control e identificación por parte de las autoridades. 	<ul style="list-style-type: none"> - Realizar un estudio y elaborar proyectos para plantas de tratamiento de dichas aguas.
Déficit de vivienda urbana y rural	<ul style="list-style-type: none"> - Hacinamiento (varias familias en una sola vivienda) - Proyectos de VIS inconclusos - Falta de recursos. - Algunas personas tienen lote pero no tienen los recursos suficientes. - Personas que viven en arriendo, no tienen lote y faltan recursos. 	<ul style="list-style-type: none"> - Apoyo de recursos de la Alcaldía, la comunidad aporta mano de obra y materiales. - Asesoría de la oficina de Planeación Municipal. - Legalizar escrituración. - Crear programas de construcción de vivienda. - Impulsar la autoconstrucción. - Retomar los proyectos con seriedad y honestidad - Crear programas para grupos Vulnerables.

CARLOS ALBERTO OTÁLORA AVENDAÑO
ALCALDE MUNICIPAL

**PLAN DE DESARROLLO PARTICIPATIVO “TRABAJEMOS UNIDOS POR VENTAQUEMADA”
2004-2007**

Problema o necesidad	Factor que lo causa	Posible solución
	<ul style="list-style-type: none"> - Comunidad desorganizada. - Familias muy numerosas y de bajos recursos. - No hay programas para grupos vulnerables. 	<ul style="list-style-type: none"> - Impulsar la creación de grupos asociativos para vivienda. - Crear programas de vivienda en materiales económicos.
Viviendas en mal estado	<ul style="list-style-type: none"> - Viviendas sin terminar. - Viviendas construidas en zonas no adecuadas. - Familias de muy bajos recursos. - Antigüedad en la construcción de las casas. - Desinterés de algunas personas. - Viviendas sin pisos. Cubiertas en mal estado. - Casas sin unidad sanitaria - Viviendas sin cocina y sin albercas. - Manejo Inadecuado de aguas negras. - Casas sin pozos sépticos. - Materiales entregados anteriormente de segunda - Viviendas sin servicios básicos. - Malas construcciones. - Desempleo. - Materiales inadecuados - Factores climáticos - Hogares de Bienestar en mal estado - Convivencia con animales. 	<ul style="list-style-type: none"> - Apoyo de recursos de la Alcaldía, la comunidad aporta mano de obra y materiales. - Actividades de la comunidad para conseguir recursos. - Crear programa de mejoramiento de vivienda - Crear programas de electrificación y de acueductos. - Financiación para acceder a los servicios básicos. - Reglamentar la construcción de vivienda y hacer cumplir lo dispuesto. - Crear programas de viviendas tipo en los centros poblados.
Asignación de Recursos para vivienda a personas que no lo requieren	<ul style="list-style-type: none"> - Preferencias políticas. - Personal de las Flores reciben doble subsidio. (Municipio - Empresa) - Personas que viven en lo urbano y solicitan en lo rural. - No ha existido veeduría en las asignaciones - Asignación de baños a personas que no lo necesitaban. - Las personas venden los baños que la administración asigna. 	<ul style="list-style-type: none"> - Seleccionar adecuadamente a los beneficiarios. - Evaluar asignaciones anteriores. - Crear veedurías. - Tener en cuenta a las familias más pobres y necesitadas. - Gestionar donación del lote del INURBE.

**CARLOS ALBERTO OTÁLORA AVENDAÑO
ALCALDE MUNICIPAL**

PLAN DE DESARROLLO PARTICIPATIVO “TRABAJEMOS UNIDOS POR VENTAQUEMADA”
2004-2007

CARLOS ALBERTO OTÁLORA AVENDAÑO
ALCALDE MUNICIPAL

PLAN DE DESARROLLO PARTICIPATIVO “TRABAJEMOS UNIDOS POR VENTAQUEMADA”
2004-2007

Cuadro 40. Síntesis Sector Saneamiento Básico.

Problema o necesidad	Factor que lo causa	Posible solución
Inadecuado manejo y disposición final de residuos sólidos	<ul style="list-style-type: none"> - Botadero de basuras a cielo abierto. - Desconocimiento de clasificación de basuras. - No existen programas de educación ambiental. - No hay concientización en la población sobre la contaminación que se presenta - Presencia de basuras en lotes y vías. - Concentración de viviendas y no hay recolección de basuras - La Unidad de Servicios Públicos desmejoró el servicio. - No se ha creado el hábito del reciclaje, ni se le ha enseñado a la población rural cual tipo de basura se puede enterrar y cual no. - Sobrantes o desechos de cultivos de papa en fresco y semillas. - Residuos de las flores con altas cargas contaminantes. - Falta recolección de residuos de las famas. - Desaseo de la Plaza de mercado. 	<ul style="list-style-type: none"> - Apoyar el proyecto de ASOMARQUEZ. - Capacitar a la comunidad en manejo y clasificación de basuras. - Apoyar la Unidad de Servicios Públicos. - Colocar colectores de basura. - Crear una empresa de reciclaje, y la recuperación ambiental del actual botadero de basuras. - Procesar residuos para abonos orgánicos. - La comunidad debe denunciar a las personas que arrojan basuras para que la autoridad las sanciones
Mala Calidad del Agua y baja cobertura de acueductos	<ul style="list-style-type: none"> - Mal manejo de mantenimiento de redes. - Costos elevados de las acciones de agua. - La Juntas administradoras no se preocupan por la calidad del agua. - Descuido de nacederos y bocatomas. - Falta de apoyo de las autoridades. - Desinformación del cuidado de las fuentes hídricas. - La mayoría de acueductos no cuentan con planta de tratamiento. - Mal manejo de los páramos 	<ul style="list-style-type: none"> - Capacitación y sensibilización del cuidado de los recursos. - Realizar actividades para potabilizar el agua. - Revisar el costo de acciones de agua. - Asignación de recursos de la Alcaldía. - Apoyar a las comunidades en la presentación de proyectos. - Ampliar las redes de los acueductos. - Aplicación del EOT. - Control de la Alcaldía y CORPOCHIVOR. - Apoyo a la construcción de pozos sépticos de los

CARLOS ALBERTO OTÁLORA AVENDAÑO
ALCALDE MUNICIPAL

PLAN DE DESARROLLO PARTICIPATIVO “TRABAJEMOS UNIDOS POR VENTAQUEMADA”
2004-2007

Problema o necesidad	Factor que lo causa	Posible solución
	<ul style="list-style-type: none"> - La planta de tratamiento del perímetro urbano se encuentra descuidada. 	<ul style="list-style-type: none"> hogares de Bienestar. - Replanteamiento de algunos acueductos.
	<ul style="list-style-type: none"> - Inadecuada inversión de recursos. - Las veedurías no se han tenido en cuenta. - Bajos recursos de las familias. - Descuido de cuencas - En verano el agua es insuficiente. - Desperdicio de agua - No se han apoyado proyectos veredales - Faltan proyectos y estudios. - Existen proyectos formulados pero no se han asignado recursos. 	<ul style="list-style-type: none"> - Ejecución de proyectos cofinanciados. - Se evalúe la calidad del agua. - Capacitar a las Juntas Administradoras. - Concientizar uso adecuado y racional del agua. - Apoyar el mejoramiento y la construcción de acueductos. - Apoyar las veedurías y los proyectos de la comunidad.
No hay control de agua en algunos acueductos	<ul style="list-style-type: none"> - Se presenta desperdicio de agua en algunos acueductos. 	<ul style="list-style-type: none"> - Utilización de macro y micromedidores.
Mal manejo de aguas residuales.	<ul style="list-style-type: none"> - Un gran número de viviendas del sector rural no cuenta con baños ni pozos sépticos. - Alcantarillado urbano insuficiente y poco técnico. - Los centros poblados presentan problemas porque no se ha solucionado la falta de alcantarillados. - Hogares de Bienestar sin pozos sépticos. - Faltan proyectos y estudios. - Alcantarillados inconclusos - Inadecuado manejo de residuos de lácteos - Alcantarillados Insuficientes. - Taponamiento de redes por el inadecuado manejo de los residuos. - Alta contaminación de la quebrada por desechos del matadero. - Las excretas de las viviendas son arrojadas a los ríos y quebradas. - Pozos sépticos mal construidos. - Contaminación de porquerizas y desechos de avicultura. - Descuido de la comunidad. 	<ul style="list-style-type: none"> - Planta de tratamiento de residuos sólidos, plantas de tratamiento de aguas residuales - Ayudar a la construcción de baños y pozos sépticos. - Solicitar apoyo a la Gobernación. - El municipio ayude con recursos y la comunidad con mano de obra. - Apoyar el Plan maestro de alcantarillado. (diseño técnico). - Destapar alcantarillas con la colaboración de la comunidad. - Descontaminar ríos y quebradas, - Construir la Planta de tratamiento. - Adelantar programas de saneamiento básico rural y urbano. - Seguimiento de porquerizas e industria de aves. - Asesoría en construcción de pozos de parte de la Alcaldía.

CARLOS ALBERTO OTÁLORA AVENDAÑO
ALCALDE MUNICIPAL

**PLAN DE DESARROLLO PARTICIPATIVO “TRABAJEMOS UNIDOS POR VENTAQUEMADA”
2004-2007**

	<ul style="list-style-type: none"> - La actividad de las flores no presenta un tratamiento adecuado. - Escuelas sin pozos sépticos. - No hay control de sacrificio de animales. 	
--	--	--

Cuadro 41. Síntesis Sector Agropecuario.

Problema o necesidad	Factor que lo causa	Posible solución
Altos costos de producción	<ul style="list-style-type: none"> - Altos costos de insumos agropecuarios - Aumento en la aplicación de insumos - Aparición de nuevas plagas y enfermedades - Bajo nivel tecnológico - Escasez de materia orgánica - Suelos saturados - Baja presencia de la UMATA. - Nivel asociativo bajo. - Pajillas a altos precios. - Los campesinos no saben vacunar, ni inseminar animales y la asistencia particular es costosa. - Créditos costosos. - Desconocimiento de fuentes de financiación 	<ul style="list-style-type: none"> - Apoyar la generación de abonos orgánicos. - Asociar a los productores en la compra de insumos. - Promoción de técnicas biológicas de producción - Utilización de semillas mejoradas. - Promocionar la inseminación de ganado. - Mayor presencia de la UMATA. - Capacitar a la comunidad en inyectología e inseminación de animales. - Tener un registro de posibles fuentes de financiación. - Capacitación a la comunidad sobre ALCA y TLC.
Baja productividad	<ul style="list-style-type: none"> - Alta utilización de agroquímicos - Escasez de agua - Presencia de plagas y enfermedades - Cambios climáticos acentuados e intempestivos - Uso de semillas tradicionales. - Manejo inadecuado del suelo - Tecnologías inadecuadas (agricultura - leche-carne). - Pérdida de cosechas - Estacionalidad de cultivos - Ganado de baja calidad. - LA UMATA no tiene veterinario disponible - Bajos rendimientos - Desaprovechamiento de ventajas. 	<ul style="list-style-type: none"> - Capacitar a la comunidad en el uso adecuado de los agroquímicos. - Realizar análisis de suelos. - Apoyar el manejo integral de plagas. - Promocionar la agricultura orgánica. - Mejorar el ganado y capacitar a la comunidad. - Mejorar las praderas e incentivar el ensilaje. - Capacitar en nuevas técnicas y nuevos cultivos. - Recuperar los suelos. - Transferencia de tecnología (SENA, INCODER CORPOICA) - Técnicas de alimentación de ganado. - Apoyar centro de acopio lechero. - Establecer buenos pastos.

**CARLOS ALBERTO OTÁLORA AVENDAÑO
ALCALDE MUNICIPAL**

PLAN DE DESARROLLO PARTICIPATIVO “TRABAJEMOS UNIDOS POR VENTAQUEMADA”
2004-2007

Problema o necesidad	Factor que lo causa	Posible solución
	<ul style="list-style-type: none"> - Políticas negativas hacia el sector 	<ul style="list-style-type: none"> - Mejoramiento de razas. - Construcción de reservorios. - Apoyar la creación de distritos de riego. - Apoyar la creación de grupos asociativos. - Capacitar en manejo de frutales. - Reemplazar productos químicos por orgánicos
No Hay diversificación	<ul style="list-style-type: none"> - Monocultivo de papa - Falta asistencia técnica - No hay capacitación en técnicas de producción de especies menores. - No hay apoyo para huertas escolares y caseras 	<ul style="list-style-type: none"> - Motivar nuevos cultivos (mora, uchuva, hortalizas, aromáticas, zanahoria, fresa, tomate de árbol, curuba) - Crear banco de semillas. - Capacitar a los funcionarios de la UMATA. - Impulsar nuevos cultivos y la ganadería, especies menores - Nuevas alternativas de producción.
Precios Bajos	<ul style="list-style-type: none"> - Sobreoferta de productos - Bajo valor agregado a los productos - No hay asociaciones para comercializar - No se promociona la industria láctea - Mercados restringidos - Productos altamente contaminados. - Inadecuados canales de comercialización - Desconocimiento de mercados. - Alta intermediación en la venta de productos. 	<ul style="list-style-type: none"> - Fomentar asociaciones de agricultores y ganaderos. - Mayor presencia de la UMATA - Apoyar mercados verdes. - Identificar nuevos mercados - Reactivar FEDEPAPA. - Presentar alternativas de comercialización. - Aprovechar la autopista. - Crear puntos de venta de productos orgánicos - Crear centros de acopio
Bajo valor agregado a los productos.	<ul style="list-style-type: none"> - Desconocimiento y falta de capacitación - No se tienen en cuenta experiencias buenas. - - No hay coordinación con institutos técnicos. 	<ul style="list-style-type: none"> - Capacitar en generación de valores agregados. - Hacer convenios con institutos técnicos. - Tener en cuenta proyectos novedosos y rentables.
Baja Presencia de la UMATA	<ul style="list-style-type: none"> - Bajos recursos. - Mayor compromiso de los funcionarios. - No se cuenta con las herramientas y el apoyo de la administración. 	<ul style="list-style-type: none"> - Hacer más eficiente la asistencia técnica. - Dotar y apoyar a la UMATA. - Capacitar a los funcionarios. - Reorganizar el CMDR y capacitar a sus

CARLOS ALBERTO OTÁLORA AVENDAÑO
ALCALDE MUNICIPAL

**PLAN DE DESARROLLO PARTICIPATIVO “TRABAJEMOS UNIDOS POR VENTAQUEMADA”
2004-2007**

	<ul style="list-style-type: none">- No se impulsan proyectos.- No hay coordinación con la comunidad.- EL CMDR no funciona- No se sabe la labor que hacen	integrantes.
--	---	--------------

**CARLOS ALBERTO OTÁLORA AVENDAÑO
ALCALDE MUNICIPAL**

PLAN DE DESARROLLO PARTICIPATIVO “TRABAJEMOS UNIDOS POR VENTAQUEMADA”
2004-2007

Cuadro 42. Síntesis Sector Grupos Vulnerables.

Problema o necesidad	Factor que lo causa	Posible solución
No hay apoyo a las madres cabezas de hogar	<ul style="list-style-type: none"> - Las autoridades no se han preocupado por apoyar el sector. - No se apoya el empleo de madres cabeza de familia. - No hay capacitación para este grupo. - No existen estadísticas ni censo actualizado. - No hay programas de recreación, cultura, y vivienda dirigidos al sector. - Abandono de los esposos, separaciones. - Hogares de bienestar con muchos niños. 	<ul style="list-style-type: none"> - Crear programas específicos para este grupo y asignar recursos. - Impulsar la creación de un grupo asociativo. - Capacitar en diferentes artes y oficios. - Subsidios de educación para los hijos. - Cobertura de salud - Coordinar la construcción de hogares comunitarios.
Desatención a la tercera edad	<ul style="list-style-type: none"> - Despreocupación de la familia. - los programas del gobierno se están acabando. - Inadecuada selección de beneficiarios. - Bajos Recursos - Aislamiento familiar y de la comunidad - Abandono total - No funciona el comité de tercera edad. - Faltan subsidios. - No hay programas de recreación, cultura, vivienda y ocupación. - No hay control medico 	<ul style="list-style-type: none"> - Concientizar a la comunidad de la importancia el valor de los adultos mayores. - Coordinar con los colegios programas a los ancianos. - Activar el comité de Tercera edad. - Ampliar cobertura de programas. - Exigir mayor compromiso de la familia. - Identificar realmente a los más necesitados. - Crear programas integrales. - Motivar la solidaridad de la comunidad. - Funcionamiento del ancianato. - Cobertura en salud
Alta discapacidad y baja atención a grupos especiales	<ul style="list-style-type: none"> - No apoyo del gobierno. - No existe un censo real - Rechazo de la comunidad y la familia - No se apoya con subsidios o elementos para atención. - Enfermedades patológicas - No hay deporte ni cultura para este grupo - Desnutrición de niños 	<ul style="list-style-type: none"> - Crear conciencia en la comunidad para una convivencia sin discriminaciones. - Hacer convenios con institutos especializados. - Posibilitar la educación a discapacitados. - Contratar personal capacitado. - Hacer censo. - Crear programas especiales (salud, educación, deporte cultura).

CARLOS ALBERTO OTÁLORA AVENDAÑO
ALCALDE MUNICIPAL

**PLAN DE DESARROLLO PARTICIPATIVO “TRABAJEMOS UNIDOS POR VENTAQUEMADA”
2004-2007**

Problema o necesidad	Factor que lo causa	Posible solución
	<ul style="list-style-type: none"> - No tienen cobertura de salud - No hay terapeutas 	<ul style="list-style-type: none"> - Suministro de elementos (sillas de ruedas, audífonos, gafas)
	<ul style="list-style-type: none"> - No hay control ni seguimiento médico - No hay programas de educación especial - Escasos recursos - Accidentes de tránsito. - Manipulación y consumo de agroquímicos 	<ul style="list-style-type: none"> - Asignación de subsidios. - Permitir servicio de terapeutas.
Desorientación de los jóvenes	<ul style="list-style-type: none"> - Desintegración familiar - Pérdida de valores - Alcoholismo - Drogadicción - Prostitución - Delincuencia juvenil - Embarazo de menores. - Desempleo - Falta de comunicación. 	<ul style="list-style-type: none"> - Tener ayuda psicológica permanente - Mayor compromiso y atención de los padres - Crear comisaría de Familia - Talleres de sensibilización de prevención de sustancias. - Apoyo escuela de padres. - Capacitar a los jóvenes para trabajar.
Violencia intrafamiliar	<ul style="list-style-type: none"> - Maltrato a niños - Alcoholismo de los padres - Maltrato entre parejas. - Maltrato físico y psicológico 	<ul style="list-style-type: none"> - Orientación familiar. - Crear comisaría de familia. - Mayor atención de las autoridades. - Denuncia de casos y aplicación de sanciones. - Apoyo de entidades de bienestar.

**CARLOS ALBERTO OTÁLORA AVENDAÑO
ALCALDE MUNICIPAL**

PLAN DE DESARROLLO PARTICIPATIVO “TRABAJEMOS UNIDOS POR VENTAQUEMADA”
2004-2007

Cuadro 43. Síntesis otros sectores (seguridad, empleo, electrificación, atención y prevención de desastres).

Problema o necesidad	Factor que lo causa	Posible solución
Inseguridad	<ul style="list-style-type: none"> - Presencia de personas extrañas. - Abigeato - Insolidaridad de la comunidad - Faltan medios de comunicación - No hay frentes de seguridad - No hay alarmas comunitarias - Robos a establecimientos educativos - Falta de dotación y personal en la Policía - Atracos - Tránsito de vehículos extraños a altas horas de la noche. - Robo antena de televisión. - Hurto de motocicletas - Falta de iluminación - Falta de oportunidad en atención de eventos. 	<ul style="list-style-type: none"> - Apoyo de frentes de seguridad. - Instalación de alarmas - Apoyo y dotación a la Policía. - Suministro de medio de comunicación. - Reglamentar tránsito de vehículos y de servicio de tiendas y billares. - Motivar la solidaridad de la comunidad . - Exigir las marquillas del ganado - Seguimiento de la Policía a jóvenes delincuentes identificados. - Facilitar iluminación parque y vías. - Control de vendedores ambulantes. - Hacer directorio de celulares. - Efectuar inducción al personal nuevo de la Policía. - Reglamentar horario de transporte y comercio de ganado - Mayor presencia de la Policía.
Redes Eléctricas en mal estado	<ul style="list-style-type: none"> - Postería vieja y en mal estado - Faltan proyectos de mejoramiento de redes. - Insuficiencia en los transformadores. - Falta de mantenimiento. - Faltan subsidios. - Alumbrado público deficiente. 	<ul style="list-style-type: none"> - Cambiar la postería. - Realizar mantenimiento oportuno. - Repotenciación de transformadores. - Hacer proyectos - Solicitar apoyo a la Electrificadora
Viviendas sin servicio de energía eléctrica	<ul style="list-style-type: none"> - No apoyo del gobierno. - Escasos recursos de la comunidad - Insuficiencia en los transformadores. 	<ul style="list-style-type: none"> - Asignación de subsidios. - Crear proyecto de electrificación urbana y rural.
Desempleo	<ul style="list-style-type: none"> - No hay fuentes de empleo - Falta de apoyo a microempresas - Bajo precio de productos 	<ul style="list-style-type: none"> - Crear programas de capacitación y formación de empresas. - Apoyar generación de microempresas. - Motivar las asociaciones.

CARLOS ALBERTO OTÁLORA AVENDAÑO
ALCALDE MUNICIPAL

**PLAN DE DESARROLLO PARTICIPATIVO “TRABAJEMOS UNIDOS POR VENTAQUEMADA”
2004-2007**

Problema o necesidad	Factor que lo causa	Posible solución
Desorganización del tránsito	<ul style="list-style-type: none"> - No se aplica la reglamentación - Delimitar zonas de parqueo. - Transporte informal desorganizado - No hay continuidad en el servicio de transporte veredal. 	<ul style="list-style-type: none"> - Concertar con los transportadores. - Reglamentar el transporte escolar. - Recorridos obligatorios a los transportadores. (Invierno)
Viviendas en zonas de riesgo	<ul style="list-style-type: none"> - Deslizamientos por fallas geológicas - Inundaciones. - Inadecuado manejo de aguas 	<ul style="list-style-type: none"> - Reubicación de familias - - determinar causas de riesgo.
Faltan actividades de Prevención de desastres	<ul style="list-style-type: none"> - No hay planes de emergencia. - Planteles educativos sin extintores ni botiquines - No opera el Comité. - Defensa civil sin dotación - Alta Accidentalidad vial, constante muerte de peatones 	<ul style="list-style-type: none"> - Organizar el Comité. - Hacer talleres y charlas. - Señalizar zonas escolares y paso de peatones - Coordinar con instituciones - Construcción de puentes peatonales. - Sensibilizar a la comunidad en aislamiento de reservorios y tanques. - Capacitar en primeros auxilios. - Dotar de extintores y botiquines. - Realizar convenios con los Bomberos. - Controlar la llegada de personas extrañas. Registro de inmigración y emigración de la comunidad.
Escasa Participación Comunitaria	<ul style="list-style-type: none"> - Las veedurías no funcionan. - No se capacita a la comunidad. - No se convoca a la comunidad para rendir informes ni para organizar actividades. 	<ul style="list-style-type: none"> - Crear los espacios adecuados de participación. - Capacitar a la comunidad para el ejercicio de la participación, en especial las veedurías.
Permanentes derrumbes en las vías	<ul style="list-style-type: none"> - Mal manejo de taludes - inadecuado manejo de aguas lluvias. - Alcoholismo de los padres - Maltrato entre parejas. - Maltrato físico y psicológico 	<ul style="list-style-type: none"> - Reforestación de taludes. - Construcción de alcantarillas - Rectificar taludes. - Exigir manejo adecuado de aguas

**CARLOS ALBERTO OTÁLORA AVENDAÑO
ALCALDE MUNICIPAL**

1.7 PARTE ESTRATÉGICA DEL PLAN DE DESARROLLO

1.7.1 Sector Salud

OBJETIVO GENERAL

Dirigir y coordinar el sector de la salud y el Sistema General de seguridad social para mejorar la salubridad de los Ventaquemenses.

OBJETIVOS ESPECÍFICOS

- Formular, ejecutar y evaluar planes, programas y proyectos en salud, en armonía con las políticas y disposiciones del orden Nacional y Departamental.
- Gestionar el recaudo, flujo y ejecución de los recursos con destinación específica para el sector de la salud el municipio de Ventaquemada.
- Administrar los recursos del Fondo Local de Salud.
- Gestionar y supervisar el acceso a la prestación de los servicios de salud para la población de Ventaquemada.
- Impulsar mecanismos para la adecuada participación social y el ejercicio pleno de los derechos y deberes de los Ventaquemenses en materia de salud y seguridad social.
- Adoptar, administrar e implementar el sistema de información en salud, generando y reportando la información requerida en el sistema.
- Promover planes, programas y proyectos en salud y seguridad social, para su inclusión en los programas Nacionales y Departamentales.
- Ejecutar eficientemente los recursos del Régimen Subsidiado, verificando el cumplimiento de las obligaciones de las ARS
- Adoptar, implementar y ejecutar proyectos de salud pública, a través del Plan de Atención Básica del Municipio.
- Realizar las actividades de Inspección, Vigilancia y Control de factores de riesgo que afecten la salud de los Ventaquemenses.
- Elaborar los planes locales municipales de salud.
- Gestionar recursos para infraestructura en salud que responda a las necesidades de servicio de la población.
- Realizar convenios con instituciones de salud y de educación para ofrecer servicios complementarios de psicología, terapia, entre otros servicios.

METAS

- Estructurar un sistema de indicadores de eficiencia en salud poblacional que permita evaluar los esfuerzos institucionales (2005 - 2007).

PLAN DE DESARROLLO PARTICIPATIVO
“TRABAJEMOS UNIDOS POR VENTAQUEMADA”
2004-2007

- Fortalecer el Centro de Salud de Ventaquemada E.S.E. y los puestos de salud rurales (Puente de Boyacá – El Carmen) (2004 - 2007).
- Gestionar la ampliación de cobertura del régimen subsidiado (2005 - 2007).
- Mejorar los recursos físicos, técnicos y logísticos con el apoyo de entidades públicas y privadas (2005 - 2007).
- Coordinar la prestación de los servicios de segundo y tercer nivel (2004 - 2007).
- Realizar convenios con la ESE y las ARS para la realización de brigadas de Salud (2005 - 2007).
- Utilizar adecuadamente la Unidad Medico – Odontológica en la realización de campañas de promoción y prevención. (2004 - 2007).
- Presentación de los planes locales de salud (2005-2007).
- Mantener actualizadas las estadísticas de morbilidad con el fin de asignar adecuadamente los recursos. (2004 - 2007).
- Actualizar el Sisbén conforme a lo dispuesto legalmente (2004-2007).
- Consolidar estadísticas del régimen contributivo (2004-2007).
- Promover el manejo adecuado de las historias clínicas. (2004 - 2007).
- Velar por el mejoramiento del servicio de la ESE, en un 100% (personal médico, paramédico, odontológico y administrativo) (2004 - 2007)
- Gestionar recursos para habilitar y dotar el 100% los puestos de salud del municipio para facilitar la desconcentración de atención, durante el periodo de gobierno. En convenio con la ESE (2004 - 2007).
- Activar el Consejo Municipal de Seguridad en el primer año de gobierno (2005).
- Apoyo y Dotación Club de Hipertensos y Discapacitados (2005 - 2007).
- Realizar convenios con la ESE, utilizando los servicios ofrecidos (2004 - 2007).
- Gestionar recursos en el nivel Internacional, Nacional y Departamental para el mejoramiento de la infraestructura y su adecuada dotación (2004 - 2007).
- Realización de dos campañas de vacunación y salud preventiva en todas las veredas del municipio anualmente (2005-2007).
- Capacitar un grupo de personas en primeros auxilios e inyectología en todas las veredas del municipio (2004 - 2007).
- Realizar dos capacitaciones anuales a los integrantes de los COPACOS y de las veedurías en temas relacionados en participación en salud.

ESTRATEGIAS

- Conforme a la disponibilidad, orientar recursos para infraestructura, promoción y prevención.
- Gestionar recursos ante las entidades del orden nacional y departamental que permitan un desarrollo del sector salud en Ventaquemada.
- Efectuar brigadas de salud en los sectores más necesitados, dando una utilización adecuada a la unidad medico odontológica

PLAN DE DESARROLLO PARTICIPATIVO
“TRABAJEMOS UNIDOS POR VENTAQUEMADA”
2004-2007

- Establecer el Sistema de información de Salud Municipal.
- Vincular a las EPS y ARS que prestan servicios en el municipio para que participen activamente en las campañas y brigadas realizadas por la administración municipal.
- Trabajar coordinadamente con las diferentes dependencias municipales, departamentales y nacionales en todos los programas y acciones que se requieran.
- Gestionar ante el INVIAS y el Ministerio de Transporte, la inclusión del Centro Multimodal como obra prioritaria como efecto de la doble calzada (2004 - 2007)
- Realizar supervisión permanente al cumplimiento de las obligaciones de las ARS y solicitar un adecuado stock de medicamentos en las droguerías autorizadas (suministro oportuno).
- Gestionar convenios con instituciones de salud para prestar los servicios de Terapia Física y Respiratoria, Audiometría y Fonoaudiología, entre otros.
- A través del PAB realizar campañas masivas de promoción en salud, prevención y atención de la enfermedad.
- Crear programas en el PAB de atención a grupos vulnerables (niños, adultos mayores, madres gestantes, discapacitados, entre otros).
- Actualización de los PAB al Plan de Desarrollo Municipal.
- Impulsar programas de saneamiento básico ambiental.
- Supervisión permanentemente de los inspectores de sanidad a los establecimientos públicos del municipio para garantizar el cumplimiento de normas de salud pública.
- Verificar la óptima prestación del servicio de Ambulancia por parte de la ESE.
- Sugerir a la ESE la agrupación por sectores (Carmen, Centro y Puente de Boyacá) del Club de Hipertensos y discapacitados, para ser atendidos en los puestos de salud y desconcentrar el Centro de Salud.
- Realizar control de calidad de agua de los acueductos a través del PAB.

1.7.2 Sector Educación

OBJETIVO GENERAL

Dirigir, planificar y prestar el servicio educativo en los niveles de preescolar, básica y media, en condiciones de equidad, eficiencia y calidad, dentro de las competencias.

OBJETIVOS ESPECÍFICOS

- Administrar y distribuir en las instituciones educativas de Ventaquemada los recursos provenientes del Sistema General de Participaciones y de recursos propios.

PLAN DE DESARROLLO PARTICIPATIVO
“TRABAJEMOS UNIDOS POR VENTAQUEMADA”
2004-2007

- Distribuir plazas y docentes conforme a las necesidades del servicio de una manera eficiente y conforme a la normatividad existente.
- Fortalecimiento ciudadelas educativas.
- Gestionar recursos para la cofinanciación de programas y proyectos educativos para infraestructura, calidad y dotación.
- Promover acciones para el mantenimiento y ampliación de la cobertura educativa municipal.
- Administrar el sistema de información educativa a nivel municipal, presentando los informes requeridos por los entes departamentales y nacionales.
- Motivar la implantación de planes de mejoramiento en los establecimientos educativos de Ventaquemada.
- Posibilitar la continuidad de la educación básica a través de los convenios con colegios e impulsar la post - primaria.
- Articular la educación con la economía municipal.
- Suministrar equipos y materiales pedagógicos a los planteles educativos.
- Coordinar con el sector salud y el I.C.B.F el mejoramiento del nivel nutricional de los escolares.
- Fortalecer las comunidades educativas (padre de familia, profesores, alumnos).
- Apoyar programas de educación de adultos y padres de familia en los sectores rural y urbano
- Apoyar el servicio de restaurantes escolares.
- Mejorar las condiciones de saneamiento básico de los planteles educativos
- Dotación de Bibliotecas virtuales a los establecimientos educativos.
- Apoyo a la Telesecundaria y proyectos de educación rural.
- Adecuar la infraestructura de servicio de energía para permitir el uso de los equipos de cómputo en las instituciones educativas.
- Promocionar con coordinación de la UMATA las huertas escolares
- Promover programas de capacitación y actualización para docentes.
- Articular los PEI con el Plan de Desarrollo Municipal.
- Creación de estímulos para los cinco mejores resultados de las pruebas del ICFES.
- Realizar convenios con instituciones de educación técnica y superior, para ofrecer programas complementarios. (SENA, ICA, Universidades, Institutos técnicos - EMILIANI).
- Apoyar la creación de las escuelas de padres en las instituciones educativas.

METAS

- Adecuar el 60% de la infraestructura física educativa (2004-2007).
- Apoyar el programa de educación rural (PER) y Telesecundaria en los planteles

PLAN DE DESARROLLO PARTICIPATIVO
“TRABAJEMOS UNIDOS POR VENTAQUEMADA”
2004-2007

- que se desarrolla el programa (2005-2007).
- Dotar de Bibliotecas virtuales e implementos educativos al 80% de los planteles (2005-2007).
 - Diseñar un programa dirigido a mujeres, ancianos y agricultores anualmente durante el período de gobierno (2005-2007).
 - Impulsar la educación media en los colegios de Puente de Piedra y el Colegio Verde de Albarracín, de acuerdo al comportamiento de cobertura y a lo dispuesto por la Secretaría de Educación de Boyacá.
 - Capacitar a los docentes con el fin de mejorar la calidad de la educación (2005-2007).
 - Crear y fomentar la escuela de padres en el 50% de las instituciones educativas (2005-2007).
 - Crear un programa de educación no formal a personas discapacitadas (2005 - 2007).
 - Ampliar la cobertura de la educación un 5% en cada año del período de gobierno a través de estrategias como el transporte escolar (2005-2007).
 - Apoyar el programa de educación CAFAM y convenios con institutos técnicos de acuerdo a la conveniencia del municipio (2005-2007).
 - Diseñar y ejecutar seis proyectos productivos pedagógicos (2005-2007).
 - Dotación en un 50% de comedores escolares (2004-2007).
 - Subsidiar el 100% de Restaurantes y Transporte Escolar (2004-2007).
 - Facilitar el desplazamiento de los estudiantes de bajos recursos (2004-2007).
 - Adecuar la infraestructura de los planteles educativos que carecen de equipos de cómputo en un 100% (2004-2007).
 - Mantenimiento de las plantas físicas de las escuelas urbanas y rurales (2004-2007).
 - Terminación del 60% de las obras inconclusas en los planteles educativos (2004-2007).
 - Pagar el 100% de los servicios públicos durante el período de gobierno (2004 - 2007).
 - Definir un programa de alfabetización con los rectores de los colegios (2005 - 2007).
 - Habilitar el 60% de planteles educativos (2004-2007).
 - Apoyo a personas de bajos recursos (restaurantes escolares) (2004-2007) (2004-2007).
 - Apoyo a 10 huertas escolares (2004-2007).

ESTRATEGIAS

- Establecer convenios de cooperación con entidades de educación (SENA, ICA, Universidades).
- Reactivar y operativizar la JUME.

PLAN DE DESARROLLO PARTICIPATIVO
“TRABAJEMOS UNIDOS POR VENTAQUEMADA”
2004-2007

- Gestionar recursos de cofinanciación para la ampliación y mejoramiento de los planteles educativos.
- Realizar convenios con COMPARTEL par la implementación de salas comunitarias de INTERNET.
- Concientizar a la población de Ventaquemada en la importancia de la participación en actividades de alfabetización y capacitación.
- Realizar un estudio de necesidades de formación en educación no formal (madres, discapacitados, etc.).
- Asignar los recursos necesarios para el cumplimiento de las metas.
- Coordinar con la Secretaria de Educación la designación del recurso docente acorde a las necesidades del municipio.
- Implementar las directrices, planes y programas trazados por el Ministerio de Educación.
- Motivar a los padres de familia, profesores y alumnos para crear una verdadera comunidad educativa.
- Trabajar con los maestros del municipio coordinadamente prestando el apoyo requerido para tal fin.
- Integración de autoridades municipales y comunidades educativas (estudiantes, padres de familia y docentes), para el rescate de los valores culturales, cívicos y sociales del municipio.
- Aprovechamiento óptimo de los recursos físicos y humanos existentes en el municipio.
- Seguimiento a los planes de acción y operativos, elaborados para el sector.
- Posibilitar el servicio social a los alumnos de últimos grados en programas dirigidos a las poblaciones menores favorecidas de Ventaquemada.
- Reactivación del Centro de Recursos Educativos Municipal y de la Biblioteca Municipal.
- Subsidiar a los estudiantes de bajos recursos.
- Integración de actividades con las dependencias del orden municipal (UMATA, Secretaría de Planeación, SISBÉN).

1.7.3 Sector Agropecuario y del Medio Ambiente

OBJETIVO GENERAL

Fortalecer el sector agropecuario a través de la conformación de asociaciones y el desarrollo de actividades productivas dentro de un marco de sostenibilidad y sustentabilidad ambiental.

OBJETIVOS ESPECÍFICOS

- Promover, gestionar y financiar proyectos de desarrollo rural.

PLAN DE DESARROLLO PARTICIPATIVO
“TRABAJEMOS UNIDOS POR VENTAQUEMADA”
2004-2007

- Elaborar los planes agropecuarios municipales.
- Garantizar la prestación eficiente y oportuna del servicio de asistencia técnica a través del fortalecimiento UMATA.
- Tomar las medidas necesarias para el control, la defensa y la preservación del medio ambiente, en coordinación con Corpochivor.
- Apoyar la conformación de asociaciones de pequeños y medianos productores en el municipio de Ventaquemada.
- Establecer mecanismos de producción y comercialización que permitan mejores rendimientos en el sector.
- Fomentar la agroindustria a través de la generación de valores agregados a los principales productos del municipio.
- Fomentar la práctica agropecuaria de acuerdo a los usos del suelo propuestos en el EOT.
- Promover y ejecutar programas sobre el medio ambiente y los recursos naturales renovables y no renovables. (Cátedra ambiental).
- Apoyar y difundir la adopción de tecnologías que permitan la conservación de los recursos naturales
- Fortalecer y promover el desarrollo a la producción y comercialización de especies menores (ovinos, peces, cerdos, conejos, etc.)
- Promover y ejecutar programas para diversificar cultivos (frutales – plantas medicinales y aromáticas).
- Identificar, gestionar, ejecutar y evaluar programas y proyectos encaminados al mejoramiento de los procesos productivos, comercialización e infraestructura.
- Impulsar el sector ganadero con el fin de mejorar las razas. (Leche - Carne).
- Fomentar la conformación de microempresas y empresas asociativas (lácteos y cárnicos). Fortalecimiento Empresarial.
- Apoyar la creación de viveros a nivel municipal, fomentando el cultivo de especies nativas.
- Apoyar la solución definitiva a la problemática del matadero municipal y de la disposición final de basuras.

METAS

- Promocionar en los siguientes tres años los productos agrícolas y pecuarios del municipio en los mercados locales, departamentales y nacionales (2005-2007).
- Crear un programa de desarrollo lechero (2005-2007).
- Creación de un centro de acopio lechero (2005-2007).
- Promocionar tres cultivos alternativos a la papa (2004-2007).
- Desarrollo de un programa de alimentación animal con base en praderas y subproductos agrícolas (2004-2007).
- Activar el programa de mercados verdes (2005-2006).

PLAN DE DESARROLLO PARTICIPATIVO
“TRABAJEMOS UNIDOS POR VENTAQUEMADA”
2004-2007

- Crear el Banco Municipal de Semillas (2005 - 2007).
- Divulgar el Estatuto Municipal del Medio Ambiente (2005 - 2007).
- Promover en 54 familias la creación de empresas asociativas de trabajo de especies menores (2005-2007).
- Apoyo para la creación de cuatro granjas autosuficientes y autosostenibles (seguridad alimentaria) (2005-2007).
- Capacitar a 162 líderes comunales en vacunación e inseminación animal (2005-2007).
- Formulación del proyecto de construcción de un parque ecológico para Ventaquemada (2005-2007).
- Efectuar convenios con instituciones técnicas agropecuarias (ICA, SENA).
- Ejecutar con Corpochivor el convenio para el desarrollo y modernización de la producción de leche (pastos y pradera) (2005-2007).
- Capacitar 54 mujeres campesinas en artesanías, tejidos, agroindustria (2005-2007).
- Capacitación anual a un grupo de ganaderos sobre manejo de pastos, ensilaje y corte (2005-2007).
- Capacitar 135 pequeños ganaderos en el manejo de las enfermedades infecciosas, metabólicas y parasitarias del ganado vacuno (2005-2007).
- Capacitar el 100% de productores piscícolas de Ventaquemada (2005-2007).
- Elaborar tres planes de desarrollo agropecuario municipal (PAM) (2005-2007).
- Apoyar las huertas escolares en el 70% de los planteles educativos del municipio y motivar la multiplicación en los hogares a través de las huertas caseras (2005-2007).
- Elaborar un proyecto productivo para los grupos vulnerables del municipio (2005-2007).
- Crear dos empresas asociativas agropecuarias (2005-2007).
- Realizar un taller anual con los comercializadores de químicos y la comunidad para el uso adecuado y el manejo de los residuos (2005-2007).
- Creación y apoyo al Banco de Semillas (2006).
- Mejorar la infraestructura del matadero municipal (2005-2007)
- Creación y Fortalecimiento del Fondo de Reactivación Agropecuaria (2006).
- Realización de tres ferias anuales y exposiciones ganaderas (2005-2007).
- Apoyo a la generación de abonos orgánicos (2005-2007).
- Crear un programa de reforestación de Bosques nativos y de recuperación de suelos. (2005-2007).
- Elaborar y gestionar tres proyectos de centros de acopio lecheros (2'004-2007).
- Adquirir 6 predios de interés ambiental municipal (2004-2007)
- Intervenir el 100% de microcuencas de Ventaquemada (2004-2007)
- Disminuir la contaminación de fuentes hídricas en un 50% (2004-2007)
- Apoyar dos programas de agricultura orgánica (2004-2007)

PLAN DE DESARROLLO PARTICIPATIVO
“TRABAJEMOS UNIDOS POR VENTAQUEMADA”
2004-2007

- Capacitar 23 establecimientos de educación en cuidado del medio ambiente (2004-2007)
- Capacitar 450 personas en manejo del páramo (2004-2007)
- Promocionar la producción y utilización de seis abonos orgánicos (2004-2007)
- Editar 2500 cartillas del Estatuto del Medio Ambiente (2005).
- Editar 1500 afiches alusivos al medio ambiente (2005).
- Promocionar tres proyectos biológicos en Ventaquemada (2005-2007)
- Reforestar 60 hectáreas de bosque nativo (2004-2007).
- Girar anualmente el 100% de lo facturado por tasas retributivas (2005-2007).
- Elaborar dos estudios de preinversión para disminuir el impacto ambiental negativo (2006-2007).

ESTRATEGIAS

- Prestar la asistencia técnica agropecuaria a pequeños y medianos productores oportunamente.
- Apoyo a procesos de inseminación artificial.
- Realización de un estudio para la creación de un centro de acopio lechero.
- Apoyo integral a todos los campesinos en todo proyecto productivo tramitando el Incentivo a la Capitalización Rural (ICR).
- Promoción de técnicas de producción biológica – abonos orgánicos. Agricultura limpia – Agricultura por contrato.
- A través del ICA y la UMATA realización de capacitaciones en las veredas para actividades de vacunación y desparasitación animal.
- Gestionar con entidades especializadas la financiación de proyectos del sector. (FINAGRO – BANCO AGRARIO – FONDO REGIONAL DE GARANTÍAS).
- Organizar grupos para la producción de especies menores
- Incentivar nuevos cultivos.
- Articular el programa de guardabosques al nivel municipal.
- A través de cofinanciación comprar áreas de interés ambiental
- Impulsar programas de reforestación de bosques.
- Verificar con Corpochivor la reglamentación de los parceleros.
- Realización de talleres de manejo de frutales UMATA – SENA
- Suministro de pies de cría de especies menores con efecto multiplicador.
- Fortalecimiento del Consejo Municipal de Desarrollo Rural
- Capacitación permanente a los integrantes del Consejo de Desarrollo Rural
- Realización de convenio con el Banco Agrario
- Capacitar permanentemente a la comunidad para sacar adelante los proyectos de producción y comercialización con el fin de darle sostenibilidad y

PLAN DE DESARROLLO PARTICIPATIVO
“TRABAJEMOS UNIDOS POR VENTAQUEMADA”
2004-2007

- sustentabilidad a los mismos.
- Identificación de grupos potenciales para la asistencia técnica en los diferentes campos.
 - Coordinar acciones con las entidades municipales, departamentales y nacionales para el mejoramiento del sector.
 - Apoyar el Proyecto Regional de Manejo de Residuos Sólidos de Márquez.
 - Apoyar y Gestionar la construcción del Matadero Regional
 - Utilización eficiente y adecuada de los recursos disponibles EOT.
 - Difusión normatividad ambiental.
 - Organizar el mercado de ganado.
 - Motivar el uso de marquillas en el ganado.
 - Impulsar actividades de educación ambiental en el lote Luis Carlos Galán de Parroquia Vieja.

1.7.4 Sector Deporte, Recreación y Educación Física

OBJETIVO GENERAL

Planificar y desarrollar programas que permitan el fomento y la práctica del deporte, la recreación, la educación física y el aprovechamiento del tiempo libre de la población de Ventaquemada.

OBJETIVOS ESPECÍFICOS

- Incentivar la práctica del deporte y el aprovechamiento del tiempo libre en niños, jóvenes, adultos, adultos mayores y población vulnerable del municipio.
- Formular, ejecutar y evaluar planes, programas y proyectos tendientes a fortalecer el sector del deporte en el municipio de Ventaquemada
- Gestionar recursos para el mejoramiento de la infraestructura deportiva municipal.
- Promocionar la creación de escuelas de formación deportiva.
- Suministrar a los planteles educativos los implementos necesarios para la práctica del deporte.
- Propiciar un espacio de reflexión y participación, sobre el desarrollo del deporte, la recreación, y el aprovechamiento del tiempo libre, buscando de esta forma la participación comunitaria, como un medio integrador y formador de valores.
- Apoyar a los deportistas que representan al municipio en los diferentes eventos a nivel departamental y nacional

PLAN DE DESARROLLO PARTICIPATIVO
“TRABAJEMOS UNIDOS POR VENTAQUEMADA”
2004-2007

- Coordinar actividades con organismos del nivel departamental y nacional que permitan el fortalecimiento del sector
- Gestionar recursos para la construcción del Coliseo Municipal.
- Adecuar los escenarios deportivos urbanos y rurales.
- Fomentar la práctica de diferentes deportes en la localidad
- Coadyuvar en la compra de lotes para la construcción de escenarios deportivos.

METAS

- Implementar y apoyar el proyecto cazatalentos para el fortalecimiento y creación de escuelas de formación deportiva en fútbol, baloncesto, voleibol, atletismo, y ciclismo entre otros deportes (2005-2007).
- Fomentar la creación de clubes deportivos en todas las veredas de Ventaquemada (2005-2007).
- Capacitar a los presidentes de los clubes deportivos existentes (2005-2007).
- Mantenimiento de los escenarios deportivos y recreativos en el municipio. (2004-2007).
- Dotar el 100% de planteles educativos con los elementos básicos, durante el período de gobierno (2005-2007).
- Brindar apoyo financiero y técnico a los clubes y comités deportivos para realización de eventos (2005-2007).
- Realización anual de los juegos campesinos y actividades autóctonas, juegos interescolares y festivales recreativos (2005-2007).
- Creación de cuatro parques infantiles (2005-2007).
- Construcción del Coliseo Municipal (2005-2007).
- Adecuación del Gimnasio Municipal (2006).
- Formulación del proyecto de Escuela de Alto Rendimiento en Ventaquemada (2005-2007).
- Formulación de tres proyectos de mejoramiento de campos deportivos (2005-2007).
- Formulación de tres proyectos de construcción de polideportivos. (2005-2007).
- Apoyo para la compra de lotes para escenarios deportivos. (2005-2007).
- Implementar un programa deportivo cada año para la población vulnerable de Ventaquemada (2005-2007).
- Realización de Juegos interentidades en Ventaquemada (2005-2007).
- Apoyo a los deportistas que representan a Ventaquemada especialmente los de las escuelas de formación deportiva (atletismo - fondistas) (2005-2007).
- Dotación de 8 clubes deportivos (2005-2007).
- Adecuación salón de deportes (2005).
- Formular un proyecto para la construcción de un parque ecológico y de alto rendimiento (2005-2007).

ESTRATEGIAS

- Capacitación a la comunidad en las normas que rigen los deportes que se practican en Ventaquemada
- Concientizar a la comunidad de Ventaquemada refiriendo al deporte como una disciplina de vida.
- Verificar los reglamentos de los campeonatos con el fin de garantizar una ética en la práctica del deporte y el aprovechamiento adecuado del tiempo libre.
- Cofinanciar la construcción de escenarios deportivos.
- Presentación de proyectos deportivos con el fin de canalizar recursos para el mejoramiento y fortalecimiento de la práctica y difusión del deporte en el municipio.
- Motivar a la comunidad para la construcción y adecuación de escenarios deportivos.
- Apoyar la creación de Escuela de Árbitros.
- Contratar técnicos en disciplinas deportivas para el fortalecimiento de las Escuelas de formación (apoyo a personas de Ventaquemada que adelantan estudios de último año en estas áreas).
- Organización de eventos recreativos y deportivos municipales.
- Implementación de programas dirigidos a la tercera edad, madres comunitarias, discapacitados, entre otros.
- Apoyar los Juegos campesinos y festivales recreativos escolares.
- Reglamentar la no venta y consumo de licores en los campeonatos deportivos.
- Fortalecer el IMDERVEN.
- Dinamizar y apoyar la Junta de Deportes Municipal.
- Gestión para la creación de la escuela de alto rendimiento en Ventaquemada.
- Crear incentivos para los deportistas que representan con decoro a Ventaquemada.

1.7.5 Sector Cultura y Turismo

OBJETIVO GENERAL

Fortalecer el sector de cultura de Ventaquemada a través de la promoción de los artistas del municipio y del patrimonio histórico, cultural y gastronómico, para dinamizar el sector turístico de la localidad

OBJETIVOS ESPECÍFICOS

- Apoyar la creación artística y cultural, en sus diferentes manifestaciones en el municipio.
- Gestionar recursos para el rescate del patrimonio histórico y cultural de

PLAN DE DESARROLLO PARTICIPATIVO
“TRABAJEMOS UNIDOS POR VENTAQUEMADA”
2004-2007

Ventaquemada.

- Proteger el patrimonio Cultural en sus distintas expresiones en el municipio.
- Coordinar actividades con entidades del orden nacional y departamental para el fortalecimiento cultural y desarrollo turístico de la localidad. (Ministerio de la Cultura, Fondo de promoción Turística de Boyacá, Gobernación de Boyacá).
- Promocionar los eventos culturales y festivales veredales en la localidad.
- Respaldar los procesos de formación de expresiones multiculturales del municipio.
- promocionar el ecoturismo a través de los senderos ecológicos (rutas camineras). y el agroturismo a instancias de la actividad agropecuaria.
- Dar a conocer todas las riquezas culturales y ambientales con que cuenta Ventaquemada.
- Integrar a Ventaquemada en proyectos regionales de turismo. (Tren turístico)
- Fomentar una cultura de promoción turística en los habitantes del municipio, especialmente en los bachilleres.
- Promover la práctica de actividades artístico - culturales en las instituciones educativas.
- Apoyar el mejoramiento y adecuación de escenarios culturales
- Capacitar al sector comercial y bachilleres en materia de atención y servicio al cliente, relaciones públicas y relaciones humanas. (SENA - ACODRES).
- Fortalecer el Aguinaldo Ventaquemense.
- Gestionar recursos para la restauración de la Casa del Cuartel General del Ejército Libertador.

METAS

- Apoyar la realización de los festivales en todas las veredas del municipio de Ventaquemada (2004-2007).
- Elaborar el censo de existencias culturales y Plan de Desarrollo Cultural del Municipio (2004-2007).
- Dotar al Instituto de Cultura y Turismo de Ventaquemada con los implementos necesarios para danza e instrumentos musicales (2005-2007).
- Crear la Banda Municipal de Percusión y Vientos (2005-2007).
- Asesoría en la gerencia del servicio al cliente al 100% del sector comercial y de servicios del municipio con convenios con el SENA y ACODRES (2005-2007).
- Dinamizar el Consejo Municipal de Cultura y Turismo (2005).
- Celebración anual del Aguinaldo Ventaquemense (2004-2007).
- Celebración anual del Día del Campesino (2004-2007).
- Dotar de equipo de sonido al Instituto de Cultura (2006-2007).
- Celebración anual del Día de la Mujer (2005-2007).
- Reactivar el festival de la Romería (2005-2007).
- Encuentro anual cultural de los adultos mayores (2005-2007).
- Diseño de un portafolio turístico del municipio integrado a los paquetes

PLAN DE DESARROLLO PARTICIPATIVO
“TRABAJEMOS UNIDOS POR VENTAQUEMADA”
2004-2007

- turísticos Departamentales y Nacionales (2005-2007).
- Celebración del día del niño (2005-2007).
- Declaración de Patrimonio Histórico y cultural de la casa de la venta (2005).
- Formular y ejecutar proyectos encaminados a proteger las áreas de interés ecológico.
- Ejecutar un programa de señalización de sitios de interés turístico (2005-2006).
- Diseñar y desarrollar senderos ecológicos para implementar el ecoturismo (2005-2007).
- Realizar encuentros intermunicipales de copla, canto, música y danza folclórica anualmente (2005-2007).
- Realización de la Ferias y Fiestas (2005-2007).
- Implementación de dos caminatas ecoturísticas con la comunidad anualmente durante el período de gobierno (2005-2007).
- Crear la escuela de Artes y Oficios (2005-2007).
- Crear un periódico a nivel informativo municipal (2005-2007).
- Realización de encuentro cultural de grupos vulnerables (2005-2007).
- Mejoramiento del Club los Andes (habilitar Casa de la Cultura) (2005-2007).
- Formulación y gestión del proyecto de restauración de la Casa del Cuartel General del Ejército Libertador (2005-2007).
- Estar incluido en un programa de turismo regional (2005-2007).
- Creación de la Casa de la Cultura (2005-2007).
- Realizar el 100% de mantenimiento a los escenarios culturales (2005-2007).
- Formular un proyecto para la emisora (2005-2007).

ESTRATEGIAS

- Apoyar el sector cultural y turístico asignando los recursos para tal fin.
- Nombrar a una persona idónea y capacitada en la Dirección de Cultura.
- Promocionar el portafolio de servicios del sector turístico.
- Gestionar la inclusión de Ventaquemada como destino del tren turístico, hasta las estaciones que se encuentran en la localidad. (Parroquia Vieja - Tierranegra).
- Fomentar a nivel Departamental, Nacional e Internacional el turismo del sitio histórico del Puente de Boyacá.
- Presentar programas de capacitación a madres comunitarias y madres cabeza de familia con apoyo del SENA, Mincultura, ICTBA, entre otras instituciones.
- Adelantar gestiones con el Ministerio de la Cultura y las embajadas con el fin de conseguir recursos para la restauración de la Casa del Cuartel General del Ejército Libertador.
- Fomentar el proyecto de posadas rurales. (Cadena del Turismo)
- Institucionalizar festivales de danza, copla y demás manifestaciones culturales en el municipio a fin de fortalecer la identidad cultural de la comunidad.

PLAN DE DESARROLLO PARTICIPATIVO
“TRABAJEMOS UNIDOS POR VENTAQUEMADA”
2004-2007

- Realizar el Inventario de infraestructura cultural y turística del municipio.
- Dinamizar la biblioteca municipal.
- Conformar y promocionar los comités culturales y turísticos a nivel veredal con las juntas de acción comunal.
- Coordinar con las autoridades eclesiásticas las actividades del Aguinaldo Ventaquemense.
- Gestionar recursos para el fortalecimiento de las actividades culturales y turísticas del municipio.
- Gestionar recursos para la creación de la red de escuelas de arte musical a nivel veredal, con instrumentos de cuerdas y percusión.
- Organizar la realización de las ferias y fiestas con la participación de toda la comunidad.
- Permitir que la Casa de la Cultura (Club los Andes) se convierta en el espacio propicio para el desarrollo de las artes, teatro y exposición artesanal.
- Involucrar al sector educativo del municipio como líder de la promoción y formación cultural y artística de Ventaquemada.
- Apoyar con recursos a la emisora comunitaria.

1.7.6 Sector Agua Potable y Saneamiento Básico

OBJETIVO GENERAL

Mejorar la prestación de los servicios de acueducto, alcantarillado y aseo a través de la construcción, ampliación y rehabilitación de la infraestructura existente

OBJETIVOS ESPECÍFICOS

- Ampliar la cobertura de los servicios de acueducto, alcantarillado y aseo en el municipio de Ventaquemada.
- Mejorar la calidad de la prestación de los servicios definiendo una estructura adecuada para su administración.
- Gestionar recursos para inversión en infraestructura de servicios públicos.
- Formular, ejecutar y evaluar programas y proyectos de saneamiento básico para las comunidades rurales y urbanas de Ventaquemada
- Administrar los recursos destinados para el sector de una manera eficiente y cumplir con lo dispuesto en la Ley 142 de 1994.
- Determinar alternativas para la solución del manejo de las basuras en el municipio.
- Promocionar la salubridad en la población a través de una óptima disposición de residuos líquidos y sólidos.

PLAN DE DESARROLLO PARTICIPATIVO
“TRABAJEMOS UNIDOS POR VENTAQUEMADA”
2004-2007

- Apoyar la construcción de unidades sanitarias.
- Fortalecer la unidad de servicios públicos.
- Realizar el mantenimiento adecuado a la planta de tratamiento del acueducto urbano.
- Diseñar programas de saneamiento básico ambiental rural.
- Coordinar con organismos Departamentales y Nacionales para el mejoramiento de la prestación de servicios del acueducto urbano y acueductos rurales.
- Apoyar con recursos a los acueductos rurales y garantizar el manejo a las Juntas Administradoras.

METAS

- Mantenimiento del 100% a la planta y a la red de acueducto del municipio el municipio (2005-2007).
- Mantenimiento del 70% de acueductos rurales (2005-2007).
- Mejoramiento de la prestación del servicio de acueducto hasta lograr un nivel óptimo (2004 – 2007).
- Construir o terminar tres acueductos rurales (2005-2007).
- Ampliar y mejorar el 70% de los acueductos rurales que lo requieren (2005-2007).
- Presentar una solución definitiva al manejo de residuos sólidos del municipio (2005-2007).
- Ampliar la recolección de basuras a los centros poblados de Ventaquemada. (2005-2007).
- Disposición de colectores de basuras en los centros poblados (2005-2007).
- Mejoramiento de unidades sanitarias en el 70% de instituciones educativas del municipio (2005 – 2007).
- Construcción de 300 unidades sanitarias en el sector rural a la población más necesitada (2005-2007).
- Gestionar la cofinanciación del plan maestro de alcantarillado urbano para el municipio (2004 – 2007).
- Garantizar en un 40% la potabilidad de agua en el sector rural (2005-2007).
- Adelantar estudios de alcantarillado en los centros poblados de Ventaquemada (2005-2007).
- Formular, presentar y gestionar dos proyectos de optimización de acueductos rurales (2005-2007).
- Adelantar el estudio para la compra del lote y construcción de la planta de tratamiento de aguas residuales del perímetro urbano, con el apoyo de CORPOCHIVOR (2005-2007).
- Construir 130 pozos sépticos en el sector rural (2005-2007).
- Adelantar 2 campañas anuales de capacitación de clasificación y manejo de basuras (2005-2007).

PLAN DE DESARROLLO PARTICIPATIVO
“TRABAJEMOS UNIDOS POR VENTAQUEMADA”
2004-2007

- Adelantar los estudios de alcantarillado identificados como prioritarios en el diagnóstico y formular los proyectos para su cofinanciación (2005-2007).
- Adelantar campañas de limpieza de las tres quebradas que cruzan el perímetro urbano (2005-2007).
- Apoyar y gestionar la construcción total del acueducto la Laguna (2005-2007).
- Realizar los cambios de tubería y las obras necesarias (2004-2007).
- Mantenimiento del 30% de alcantarillados centros poblados (2005-2007).
- Realizar un inventario actualizado de acueductos (2005-2007).
- Formular y gestionar un proyecto para la construcción del matadero (2005-2007).

ESTRATEGIAS

- Concertar con CORPOCHIVOR el pago por tasas retributivas, para invertir dichos recursos en soluciones a los problemas de contaminación de fuentes hídricas de Ventaquemada.
- Apoyar el proyecto regional de la provincia de Márquez para el manejo de residuos sólidos.
- Sancionar a las personas que no hagan una disposición adecuada de los residuos sólidos.
- Motivar a la comunidad con el aporte de mano de obra no calificada para la construcción de unidades sanitarias y de pozos sépticos.
- Legalizar la situación jurídica de las juntas administradoras de acueductos rural.
- Involucrar a CORPOCHIVOR y Servicios Públicos Municipales, en el desarrollo de capacitaciones a la comunidad sobre el manejo de basuras.
- Gestionar recursos con entidades nacionales y departamentales para el tratamiento adecuado de residuos líquidos y sólidos.
- Celebrar convenios con empresas recolectoras de basuras con el fin de solucionar la recolección y la disposición final.
- Adecuación del matadero municipal con el fin de disminuir las posibilidades de contaminación por residuos.
- Capacitar permanentemente a los operarios de la unidad de servicios públicos.
- Adelantar campañas sobre uso y consumo racional del agua.
- Presentar una solución a la disposición de residuos líquidos en los hogares comunitarios.
- Gestionar recursos para la compra de un compactador de basuras (Convenios intermunicipales)
- Gestionar recursos para la compra de lotes para la protección de nacedores y fuentes de agua.
- Gestionar recursos para la adquisición de predios en el área del páramo del Rabanal entre otros.
- Recolección oportuna de basuras y campañas de aseo e higiene.
- Coordinar con el municipio de Tunja la realización de un balance de uso del

PLAN DE DESARROLLO PARTICIPATIVO
“TRABAJEMOS UNIDOS POR VENTAQUEMADA”
2004-2007

- recurso hídrico de la represa de Teatinos.
- Efectuar la revisión de los estatutos y la legalidad de las Juntas Administradoras de Acueductos existentes en Ventaquemada, en coordinación con las autoridades competentes.
 - Capacitar a las juntas de acueducto en operación, mantenimiento y administración.

1.7.7 Sector Prevención y Atención de Desastres

OBJETIVO GENERAL

Preparar a la comunidad Ventaquemense para la prevención y atención de eventos que coloquen en riesgo el bienestar de los habitantes.

OBJETIVOS ESPECÍFICOS

- Propender por la seguridad de la población frente a los distintos fenómenos naturales que puedan causar daño.
- Coordinar con las instituciones del orden nacional y departamental acciones de capacitación y educación en la atención de riesgos.
- Propender alternativas para la reducción del riesgo al que están expuestos la población y sus bienes.
- Lograr una cultura donde la prevención sea elemento de mayor importancia en las decisiones sociales e individuales.
- Dotar a los planteles educativos e instituciones municipales con extintores y botiquín de primeros auxilios
- Atender oportunamente los eventos que se presenten.
- Coordinar actividades con el CREPAD, Cruz Roja, Defensa Civil.

METAS

- Dinamizar el Comité Local para la Atención y Prevención de Desastres (2005).
- Capacitar el 100% de establecimientos educativos en lo concerniente a la prevención y atención de desastres (2005- 2007).
- Dotar a la Defensa Civil del municipio con las herramientas necesarias para su funcionamiento (2005- 2007).
- Capacitar las Juntas de Acción Comunal en Prevención y Atención de Desastres (2005- 2007).
- Dotar al 100% de planteles educativos de extintores y botiquín de primeros auxilios (2005- 2007).
- Asistir la totalidad de eventos presentados (2005-2007).

PLAN DE DESARROLLO PARTICIPATIVO
“TRABAJEMOS UNIDOS POR VENTAQUEMADA”
2004-2007

- Prevenir o mitigar los riesgos que hayan sido identificados (2005-2007).
- Formular un proyecto para la reubicación de las familias que se encuentran en zonas declaradas de alto riesgo (2005-2007).
- Actualizar el plano de riesgos del municipio (2005-2007).

ESTRATEGIAS

- Asignar recursos dentro del presupuesto municipal para las fases que involucran la prevención y atención de desastres
- Formular un proyector y gestionar recursos del orden internacional, nacional y departamental para la reubicación de familias que se encuentran en zonas de riesgo. (Puente de Boyacá, Nerita, Capellanía y El Carmen, entre otros).
- Coordinar con el CREPAD, Cruz Roja y Defensa Civil, capacitaciones en atención y prevención de desastres a la comunidad (estamentos educativos y juntas de acción comunal).
- Apoyar los procesos preparativos y de atención, mediante el fortalecimiento técnico y administrativo de las entidades operativas con recursos económicos.
- Garantizar la operación del comité dinamizando sus funciones.
- Dotar a los planteles educativos de los elementos mínimos para la atención de cualquier evento que ponga en riesgo a la comunidad educativa.
- Incentivar la creación del Fondo de Prevención y Atención de Desastres.
- Elaborar proyectos con el fin de conseguir recursos para atender los requerimientos que se presenten en casos de desastres.

1.7.8 Sector Vivienda

OBJETIVO GENERAL

Contribuir al mejoramiento de la calidad de vida de los Ventaquemenses a través de la promoción y el apoyo de programas de vivienda de interés social.

OBJETIVOS ESPECÍFICOS

- Formular y gestionar proyectos de construcción de vivienda de Interés social en el sector urbano.
- Formular y gestionar proyectos de construcción de vivienda en el sector rural.
- Garantizar la debida construcción previo cumplimiento de las normas existentes.
- Diseñar programas de mejoramiento de vivienda y su entorno en el sector urbano y rural.
- Realizar estudios para determinar la demanda real de vivienda en el municipio de Ventaquemada.

PLAN DE DESARROLLO PARTICIPATIVO
“TRABAJEMOS UNIDOS POR VENTAQUEMADA”
2004-2007

- Promover la ejecución de programas de autoconstrucción.
- Otorgar subsidios a la población más necesitada para la construcción o el mejoramiento de vivienda (Grupos Vulnerables).
- Apoyar la creación de Cooperativas y Asociaciones de Vivienda.

METAS

- Formular dos proyectos de construcción de vivienda de Interés Social en el perímetro urbano (2005- 2007).
- Formular tres proyectos de mejoramiento de vivienda en el sector rural (2005-2007).
- Formular dos proyectos de mejoramiento de vivienda en el sector urbano (2005-2007).
- Presentación de un censo de vivienda del municipio a nivel urbano y rural (2005-2006).
- Construir 130 viviendas de interés social rural (2005-2007).
- Construir 20 viviendas de interés social urbano (2005-2007).
- Formular un proyecto de vivienda para las familias más necesitadas que cuentan con lote (2004-2007).
- Formular un proyecto de mejoramiento de vivienda de Interés Social para madres cabeza de familia (2005- 2007).

ESTRATEGIAS

- Presentar proyectos de cofinanciación ante entidades del orden departamental, nacional e internacional.
- Utilizar la base de datos del SISBEN y las veedurías ciudadanas y Juntas de Acción Comunal. para la asignación adecuada de recursos.
- Dinamizar el Fondo de Vivienda Municipal.
- Definir programas de mejoramiento de vivienda en el sector urbano y rural.
- Fortalecer la conformación de cooperativas de vivienda.
- Gestionar proyectos de cofinanciación para electrificar sectores campesinos que aún no gozan de este servicio.
- Dar estricto cumplimiento al Reglamento de Construcciones.
- Coordinar actividades para el proyecto de vivienda de las madres cabezas de familia.
- Diseñar el Reglamento de Construcciones.

1.7.9 Sector de Infraestructura Vial

OBJETIVO GENERAL

PLAN DE DESARROLLO PARTICIPATIVO
“TRABAJEMOS UNIDOS POR VENTAQUEMADA”
2004-2007

Mejorar la infraestructura vial municipal a través de la ejecución de proyectos de apertura, mejoramiento y mantenimiento.

OBJETIVOS ESPECÍFICOS

- Formular, presentar, ejecutar y evaluar programas y proyectos de infraestructura vial municipal.
- Facilitar el tránsito de vehículos de carga y de pasajeros en el municipio y hacia las vecindades
- Permitir a la comunidad de Ventaquemada una adecuada malla vial que facilite su tránsito
- Reducir los tiempos y costos de transporte facilitando el flujo de los productos.
- Mantener la maquinaria municipal en buenas condiciones para su operación.
- Administrar adecuadamente los recursos para infraestructura vial.
- Construir las obras de arte necesarias para alargar la vida de las vías.
- Planear e identificar prioridades de infraestructura vial en la jurisdicción.
- Definir con el Invías y el Ministerio del Transporte las obras prioritarias a realizar en el municipio como efecto de la doble calzada.
- Dar estricto cumplimiento a la reglamentación vial.

METAS

- Mantenimiento del 100% de la malla vial rural del municipio con la colaboración de la comunidad (2005-2007).
- Dotación adecuada de herramientas (palas, picas) para trabajo vial comunitario (2005-2007).
- Mantenimiento y mejoramiento de las vías urbanas del municipio (2005-2007).
- Mantenimiento y mejoramiento de las vías rurales del municipio (2005-2007).
- Ejecución de obras de arte en las vías municipales (2005-2007).
- Presentación de dos proyectos de infraestructura urbana para la cofinanciación ante entidades del orden departamental y nacional (2005-2007).
- Presentación de cuatro proyectos de infraestructura rural para la cofinanciación ante entidades del orden departamental y nacional (2005-2007).
- Apertura de vías definidas por la comunidad como prioritarias (2005-2007).
- Mantenimiento anual de la maquinaria municipal (2005-2007).
- Reglamentación del funcionamiento del Fondo de Maquinaria Municipal (2005).
- Actualizar el Plano Vial del Municipio (2005-2007).
- Habilitar el 30% de los caminos reales del municipio (2005-2007).
- Formulación de proyecto para la compra de un vibrocompactador (2005-2007).

PLAN DE DESARROLLO PARTICIPATIVO
“TRABAJEMOS UNIDOS POR VENTAQUEMADA”
2004-2007

- Seguimiento del 100% de las actividades a realizar en la doble calzada (2005-2007).

ESTRATEGIAS

- Motivación a la comunidad par el mantenimiento de las vías, reviviendo los convites.
- Premiar a la comunidad que esté mejor organizada para el arreglo de las vías.
- Gestionar recursos para la compra del vibrocompactador.
- Formulación y gestión de recursos para pavimentación de las vías Capellanía, Paloblanco, La Piñuela, El Tuno - Teguanegue, El Carmen - Boquerón, Puente de Boyacá – Ventorrillo, Vía de acceso Colegio Panamericano.
- Realizar convenios con municipio vecinos y el departamento para el buen estado de las vías.
- Fomentar la presencia de las veedurías en el seguimiento de la inversión en infraestructura vial.
- Definir un Cronograma de actividades de la maquinaria municipal para el mantenimiento de vías (acorde a factores climatológicos).
- Gestionar recursos ante los diferentes estamentos departamentales y nacionales
- Gestionar y adelantar obras en común acuerdo con las juntas de acción comunal en reuniones ordinarias institucionales.
- Mantenimiento de la maquinaria del municipio.
- Actualización del mapa vial municipal para determinar su estado y realizar mejoramiento y mantenimiento según sea el caso.
- Optimización de los recursos existentes.
- Sancionar a quienes incumplan la reglamentación vial.
- Apoyar el cumplimiento de los estatutos de las Juntas de Acción Comunal en especial a lo referente a la parte vial.
- Realizar acompañamiento en la negociación de predios y de la reubicación de familias afectadas como consecuencia de la construcción de la doble calzada.
- Construcción de muros de contención o gaviones en los sectores donde se presentan deslizamientos y acusan taponamientos de las vías.

1.7.10 Sector Promoción del Desarrollo

OBJETIVO GENERAL

Posibilitar la generación de fuentes de empleo que permitan a las familias de Ventaquemada obtener un ingreso y mejorar las condiciones económicas y de calidad de vida.

PLAN DE DESARROLLO PARTICIPATIVO
“TRABAJEMOS UNIDOS POR VENTAQUEMADA”
2004-2007

OBJETIVOS ESPECÍFICOS

- Promover asociaciones y fomentar alianzas estratégicas para apoyar el desarrollo empresarial y agroindustrial de Ventaquemada.
- Asignar recursos para la promoción del empleo.
- Incentivar y apoyar las actividades generadoras de empleo.
- Promover mecanismos de participación comunitaria.
- Disminuir la tasa de desempleo existente en el municipio.
- Coordinar actividades de capacitación y creación de formas asociativas con el SENA.
- Coordinar y asesorar la presentación de proyectos de generación de empresas ante los organismos departamentales y nacionales.
- Apoyar los programas del Plan Colombia.
- Crear un espacio adecuado para la educación y capacitación a la comunidad en diferentes artes y oficios.

METAS

- Encargar a un funcionario de la administración municipal para la oportuna difusión de los diferentes cursos y talleres de capacitación dirigidos a la comunidad (2005-2007).
- Apoyar la creación de dos microempresas de artesanías (2005-2007).
- Diseñar un programa de desarrollo empresarial participativo (2005-2007).
- Elaborar y actualizar un censo de mano de obra disponible en el municipio (2005-2007).
- Ocupación de la mano de obra existente en Ventaquemada en el desarrollo del proyecto de la doble calzada (2005-2007).
- Creación de la Escuela Artes y Oficios (2005-2007).
- Dotar de elementos necesarios la escuela de artes y oficios (2005-2007).
- Organizar a los pequeños y medianos productores y madres cabezas de hogar a través de la creación de microempresas (2005-2007).
- Disminuir el desempleo en un 5% (2005-2007).
- Realizar dos talleres anuales de capacitación en temas relacionados con participación comunitaria (2005-2007).
- Formular un proyecto para el fortalecimiento del sector minero de Ventaquemada (2005-2007).

ESTRATEGIAS

- Coordinar con instituciones técnicas la capacitación a la comunidad en diferentes artes y oficios.

PLAN DE DESARROLLO PARTICIPATIVO
“TRABAJEMOS UNIDOS POR VENTAQUEMADA”
2004-2007

- Impulsar el Sector minero con un manejo adecuado del medio ambiente.
- Optimizar los recursos técnicos, humanos y financieros
- Apoyo a la mano de obra calificada y no calificada del municipio.
- Elaborar con la colaboración activa de la comunidad las solicitudes de capacitación de acuerdo a sus requerimientos y expectativas.
- Impulsar la creación de unidades productivas como fuentes generadoras de empleo.
- A través del desarrollo de programas de Infraestructura vial permitir la utilización de mano de obra existente en el municipio.
- Promocionar la utilización de mano de obra de los habitantes del municipio.
- Permitir un espacio adecuado para la realización de talleres.
- Coordinar actividades permanentes con el Instituto de Cultura y Turismo de Ventaquemada.
- Presentación de proyectos para la consecución de recursos para el sector ante organismos del orden departamental y nacional.
- Impulsar la creación de empresas generando valores agregados a la papa
- Organizar a los explotadores de carbón.
- Verificar los plazos y requerimientos exigidos en la reglamentación minera.

1.7.11 Sectores Vulnerables

OBJETIVO GENERAL

Realizar proyectos de desarrollo y apoyo integral dirigidos a poblaciones vulnerables como la población infantil, adultos mayores, madres cabeza de hogar, discapacitados, madres comunitarias y desplazados, entre otros sectores, con el fin de generar una mejor la calidad de vida.

OBJETIVOS ESPECÍFICOS

- Formular, ejecutar y evaluar programas dirigidos a la población vulnerable.
- Gestionar recursos para inversión a nivel nacional y departamental en grupos de alta sensibilidad social.
- Crear espacios de diálogo y asesoría profesional para la solución de conflictos intrafamiliares.
- Promover desde las entidades educativas y escuela de padres, el rescate de valores como soportes de la convivencia social.
- Sensibilizar a la comunidad en la importancia que tiene la familia como célula fundamental de la sociedad.
- Propender por la utilización del tiempo libre ocio-creativo (literatura, arte, música, etc.).

PLAN DE DESARROLLO PARTICIPATIVO
“TRABAJEMOS UNIDOS POR VENTAQUEMADA”
2004-2007

- Posibilitar el espacio para la manifestación de la tercera edad como fuente del saber y de la experiencia.
- Realizar programas con el fin de dinamizar la práctica laboral a través de artes manuales.
- Garantizar a la población discapacitada el apoyo necesario para su desenvolvimiento.
- Motivar una salud sexual responsable en la población joven del municipio.
- Prevenir el crecimiento de problemas sociales como prostitución y drogadicción.
- Apoyar los programas del Plan Colombia, procurando ampliar su cobertura.

METAS

- Elaboración del Plan Municipal de la tercera edad (2005-2007).
- Aumentar en un 20% anual la cobertura de los programas existentes dirigidos a la tercera edad (2004-2007).
- Crear un programa de mercado mensual a 5 adultos mayores en cada vereda de Ventaquemada (2005-2007).
- Diseñar un manual de convivencia rural y de cultura ciudadana (2005-2007).
- Realización de dos talleres anuales dirigidos a la familia (2005-2007).
- Realizar anualmente el reinado de la tercera edad (2005-2007).
- Realización de dos encuentros anuales de la tercera edad durante el período de gobierno (2005-2007).
- Diseñar un proyecto para la población discapacitada del municipio de Ventaquemada, y articularlo a nivel departamental y nacional (2005-2007).
- Realizar un censo real de discapacitados a nivel veredal en el municipio (2005-2007).
- Gestionar recursos para incluir a las 27 madres comunitarias y sus núcleos familiares, dentro del régimen subsidiado (2005-2006).
- Dotar de utensilios adecuados al 100% de los hogares de bienestar (2004 -2007).
- Dotar a los hogares de bienestar de elementos y ayudas pedagógicas necesarias para los niños (2005-2007).
- Capacitar dos veces al año a las encargadas del programa FAMI y madres comunitarias (2005-2007).
- Apoyar un programa asociativo para las madres comunitarias (2005-2007).
- Apoyar un programa asociativo para las madres cabezas de familia de Ventaquemada (2005-2007).
- Crear un programa deportivo permanente para los discapacitados (2005-2007).
- Dotar el Club de Hipertensos y Discapacitados (2005-2007).
- Capacitar a las madres comunitarias y FAMI (nutrición, psicoprofilaxis, primeros auxilios, entre otros temas) (2005-2007).

PLAN DE DESARROLLO PARTICIPATIVO
“TRABAJEMOS UNIDOS POR VENTAQUEMADA”
2004-2007

- Realizar un censo de personas desplazadas y atender sus necesidades más apremiantes (2005-2007)
- Atender la población infantil desprotegida (2005-2007).
- Formular y gestionar recursos para la terminación del Ancianato Municipal (2005-2007).

ESTRATEGIAS

- Articular las dependencias de la administración municipal para ejecutar programas integrales a la población vulnerable.
- Organizar a las madres cabezas de familia del municipio de Ventaquemada.
- Realizar convenios con universidades e instituciones especializadas para ofrecer en el municipio servicios de psicología, dirigido a los grupos familiares, jóvenes, entre otros.
- Desarrollar mecanismos de prevención y estimular formas pacíficas de resolución de conflictos.
- Impartir en las escuelas y colegios cursos para que la comunidad educativa desarrolle normas pacíficas de resolución de problemas.
- Articular las instituciones, asociaciones, centros, comités, facultades de gerontología y geriatría, Ministerio de Salud y Educación, entidades públicas y privadas relacionadas con las políticas de apoyo económico y técnico a los programas de la vejez.
- Efectuar convenios con comunidades religiosas, para poner en funcionamiento el Ancianato como hogar de paso.
- Divulgar y promocionar la adopción del manual de convivencia ciudadana.
- Desarrollar programas de educación no formal orientados a la capacitación laboral acordes con la vocación económica de Ventaquemada
- Desarrollar un sistema de educación que lleve a la formación de multiplicadores de información y promoción del auto cuidado, así como en la prevención por medio del diagnóstico precoz de enfermedades, mediante conferencias, talleres (club de tercera edad).
- Vigilancia Epidemiológica para conocer el comportamiento de la enfermedad y adecuar las políticas de intervención. Coordinación intra y extrasectorial.
- Elaborar proyectos con el fin de presentarlos a nivel departamental y nacional para conseguir recursos para el sector.
- Habilitar parte de la infraestructura del Ancianato para la escuela de artes y oficios.
- Gestionar recursos ante los organismos departamentales y nacionales para la ejecución de proyectos que beneficien a la población discapacitada.
- A través del INDERVEN y el Instituto de Cultura y Turismo de Ventaquemada realizar el festival cultural y deportivo de la población vulnerable.

PLAN DE DESARROLLO PARTICIPATIVO
“TRABAJEMOS UNIDOS POR VENTAQUEMADA”
2004-2007

1.7.12 Otros Sectores

OBJETIVO GENERAL

Fomentar el desarrollo integral en el municipio de Ventaquemada con el fin de mejorar la calidad de vida de sus habitantes.

OBJETIVOS ESPECÍFICOS

- Apoyar con recursos la labor que realiza la fuerza pública en el municipio
- Preservar y mantener el orden público en el municipio.
- Construir, ampliar y mantener la infraestructura de equipamiento municipal.
- Gestionar recursos ante los organismos departamentales y nacionales para la ejecución de proyectos.
- Financiar las inspecciones de policía para la atención de contravenciones y demás actividades de policía de competencia municipal.
- Fortalecer la seguridad a nivel municipal.
- Apoyar proyectos de telefonía rural
- Apoyar proyectos de electrificación urbana y rural
- Gestionar ante Ecogas, la implementación del gas domiciliario.

METAS

- Dotar a la comunidad de un mecanismo de comunicación en red con las autoridades municipales (2005-2007).
- Elaborar y gestionar recursos para un proyecto de electrificación de viviendas rurales y urbanas (2005-2007).
- Al terminar el período de gobierno el 100% de viviendas de Ventaquemada contará con el servicio de energía eléctrica.
- Financiación de las Inspecciones de Policía con recursos del SGP (2005-2007).
- Formular un proyecto macro de gas domiciliario (2005-2007).
- Formular un proyecto para fortalecimiento de la Policía Nacional (2005-2007).
- Crear frentes de seguridad rural (2005-2007).
- Organizar el transporte interveredal (2005-2007).
- Crear un directorio telefónico rural (2005-2007).

ESTRATEGIAS

- Apoyar la creación de alarmas comunitarias a través de las juntas de Acción Comunal (2005-2007).
- Establecer con los Presidentes de Acción Comunal una red interna de

PLAN DE DESARROLLO PARTICIPATIVO
“TRABAJEMOS UNIDOS POR VENTAQUEMADA”
2004-2007

- comunicaciones conveniente.
- Fortalecer el Fondo de Seguridad Ciudadana (2006).
 - Coordinar acciones de orden público con las autoridades de policía.
 - Coadyuvar con recursos las labores de la Policía.
 - Elaborar y gestionar recursos para un proyecto fortalecimiento de la Policía Nacional (2005-2007).
 - Sensibilizar a la comunidad para despertar la solidaridad ante eventos de robo o de calamidad.
 - Coordinar la creación de directorios telefónicos veredales a través de las Juntas de Acción Comunal.

1.7.13 Sector Desarrollo Institucional

OBJETIVO GENERAL

Realizar procesos integrales de evaluación institucional y capacitación, que permitan a la administración local mejorar su gestión y adecuar su estructura administrativa, para el desarrollo eficiente de sus competencias y el cumplimiento del Plan de Desarrollo Municipal “Trabajemos Unidos por Ventaquemada”.

OBJETIVOS ESPECÍFICOS

- Implementar acciones para el logro de objetivos en el plan de desarrollo municipal.
- Revisar y actualizar la estructura orgánica que permita funcionalidad y el cumplimiento del Plan de Desarrollo Municipal.
- Capacitar y actualizar a los funcionarios municipales para el óptimo cumplimiento de sus funciones y desarrollo personal.
- Suministrar a la administración municipal las herramientas que le permitan planificar su desarrollo optimizando los recursos y satisfaciendo las necesidades de la comunidad.
- Dar un manejo adecuado al archivo.
- Fortalecer el Sistema de Control Interno.
- Fortalecer los espacios de participación ciudadana y comunitaria.

METAS

- Elaborar el Plan de Desarrollo Municipal y divulgarlo ampliamente (2004-2005).
- Revisar y actualizar el Esquema de Ordenamiento Territorial (2004-2007).
- Definir la estructura orgánica de la administración municipal (2004).
- Revisar la administración y prestación de los servicios públicos municipales

PLAN DE DESARROLLO PARTICIPATIVO
“TRABAJEMOS UNIDOS POR VENTAQUEMADA”
2004-2007

- (2005).
- Conformar la Unidad de Servicios Públicos Municipales conforme a la Ley. (2005).
- Elaborar el Manual de Funciones y Procedimientos (2004-2005).
- Elaborar el Manual de Control Interno (2004-2005).
- Elaborar el Plan Anual de Capacitación (2004-2007).
- Diseñar el Plan Anual de Compras (2005-2007).
- Sistematización y manejo en red de un 100% de las dependencias de la administración (2004-2007).
- Dar cumplimiento al Programa de Gobierno y al Plan de Desarrollo en un 100% (2004-2007).
- Conformar la Comisión de Personal acorde a la de Carrera Administrativa (2005-2007).
- Ajustar la planta de personal (2005).
- Actualización del Estatuto de Rentas (2005).
- Elaborar el Plan Anual de Capacitación (2005-2007).
- Capacitar al 100% de los funcionarios (2005-2007).

ESTRATEGIAS

- Realizar el análisis de cargos en las dependencias de la Alcaldía.
- Divulgar el plan de desarrollo (Comunidad – Planteles Educativos)
- Dotar de los elementos y herramientas necesarias a las dependencias de la administración municipal.
- Implementar consejos de gobierno bimensuales
- Conformar el Comité Coordinador de Control Interno.
- Motivar del Autocontrol.
- Operativizar el Comité Coordinador del SISBEN.
- Encargar a un funcionario para el conveniente manejo de archivo.
- Diseñar, ejecutar y evaluar planes de acción por dependencias.
- Dinamizar el Banco de Programas y Proyectos de Inversión Municipal (BPIM).
- Realizar auditorías permanentes de control interno, para determinar fallas y tomar los correctivos correspondientes.
- Apoyar y coordinar las actividades que se realicen en las dependencias de la Alcaldía.
- Realizar las convocatorias para la elección de representante de los empleados, conforme a lo dispuesto legalmente.
- Motivar la Creación del Fondo de Empleados Municipales.
- Concertar debidamente los objetivos con los funcionarios y efectuar su calificación dentro de los términos establecidos.

2 PLAN PLURIANUAL DE INVERSIONES

2.1 OBJETIVO GENERAL

Recuperar la ética en el manejo de la hacienda pública y la eficiencia en el ejercicio de la gestión municipal, racionalizando el gasto y optimizando los recursos, a través de un análisis real de las rentas municipales, de la proyección planificada, la consecución y asignación de recursos que permitan la ejecución responsable del Plan de Desarrollo Municipal “Trabajemos Unidos por Ventaquemada”.

2.2 OBJETIVOS ESPECÍFICOS

- Administrar con honestidad los recursos del erario público.
- Actualizar las herramientas financieras que permitan una mejor labor de Tesorería.
- Incrementar el recaudo de recursos propios.
- Efectuar el Inventario de Bienes Muebles e Inmuebles del Municipio
- Maximizar el uso de los recursos y minimizar los gastos de funcionamiento.
- Definir estrategias claras que permitan un recaudo eficaz y eficiente de los tributos en el municipio.
- Controlar y racionalizar los gastos de funcionamiento, con el fin de aumentar la inversión (Ley 617 de 2000).
- Presentar proyectos de cofinanciación.
- Elaboración del plan financiero conforme a la ley 819 de 2003.
- Realizar el saneamiento contable en el municipio.

2.3 METAS

- Actualizar el Estatuto de Rentas del Municipio (2004-2005).
- Lograr un incremento de los ingresos tributarios durante el periodo de gobierno (2004-2007).
- Mantener el crecimiento de los gastos conforme a la ley de ajuste fiscal, durante el periodo de gobierno (2004-2007).
- Mantener la capacidad de endeudamiento en semáforo en color naranja (2004-2007).
- Dinamizar el cobro de impuesto predial y de industria y comercio (2004-2007).
- Presentar 10 proyectos de cofinanciación ante organismos del departamento y la Nación (2004-2007).
- Dar cumplimiento a los términos establecidos en la ley de saneamiento

contable.

2.4 ESTRATEGIAS

- Establecer un sistema adecuado de liquidación, facturación, recaudo y cobro oportuno de los impuestos.
- Actualizar los avalúos catastrales y las tarifas del impuesto predial.
- Escoger la fuente de ingresos que presente mayores bondades.
- Elaborar un censo de contribuyentes de industria y comercio, actualizando las tarifas.
- Realizar un estudio de análisis de cargos y redistribuir funciones entre los funcionarios actuales, en el marco del mejoramiento de la gestión.
- Establecer incrementos salariales acordes a las posibilidades financieras del municipio.
- Gestionar recursos del orden departamental, nacional y de cooperación internacional.
- Examinar las consecuencias a largo plazo de una medida particular en materia de ingresos.
- Anticiparse a las dificultades administrativas que se puedan presentar.

2.5 ANÁLISIS DE LAS FINANZAS MUNICIPALES

A continuación se realiza un análisis del comportamiento de las finanzas municipales, determinando la tendencia en el recaudo de los ingresos, el comportamiento histórico del gasto y la disponibilidad de fuentes de financiación; con el propósito de definir estrategias que permitan incrementar los recursos, racionalizar los gastos de funcionamiento y maximizar los recursos disponibles para realizar una eficiente y eficaz inversión.

Para el análisis de los diferentes recursos se han utilizado los métodos de proyecciones financieras¹ tales como:

- * Promedio: consistió en tomar el valor de lo relacionado durante los tres últimos años para calcular el promedio aritmético y determinar la tendencia.
- * Evaluación directa: se analizaron detalladamente el comportamiento histórico de la renta determinando las variables que pudieran obtener un mayor o un menor recaudo.

¹ BOYACÁ. GOBERNACIÓN. Metodología para la elaboración del Plan de Desarrollo Municipal. Medellín : El Autor, 1998.

PLAN DE DESARROLLO PARTICIPATIVO
“TRABAJEMOS UNIDOS POR VENTAQUEMADA”
2004-2007

* Recaudo real: consistió en el análisis y evaluación del crecimiento histórico de la renta (tres vigencias) a partir de la aplicación de la siguiente fórmula:

$$\sqrt[n]{\frac{V_f}{V_i}} - 1 * 100$$

Donde:
n = número de años (3)
v_f = dato final (última vigencia)
v_i = dato inicial (primera vigencia)

En algunos casos se utilizaron al mismo tiempo dos métodos de proyección, por cuanto se presentaron datos decrecientes cuando en períodos anteriores se evidenciaba un comportamiento creciente.

2.5.1 Análisis de ingresos. Se analizaron las vigencias correspondientes a los años 2002, 2003 y 2004 utilizando en algunos casos los datos de la ejecución del año 2001.

2.5.1.1 Ingresos corrientes

- Tributarios

* *Directos.* Dentro de los recursos directos el que mayor incidencia presenta es el Impuesto predial, el cual utilizando el método de crecimiento real evidencia un comportamiento decreciente del -25,6%; sin embargo, dentro del plan de desarrollo municipal 2004-1007 se definen unas estrategias que permiten efectuar un mayor recaudo y presentar un comportamiento incremental del 10% anual, obteniendo un total de 400,4 millones durante los años 2005, 2006 y 2007.

* *Indirectos.* Sobretasa a la gasolina es la renta indirecta que mayor importancia refleja dentro de los Impuestos indirectos y dentro de los Ingresos Tributarios; presenta un comportamiento creciente y se convierte en una fortaleza para las finanzas municipales; por cuanto permite un apalancamiento significativo de la inversión. Tiene una tasa de incremento real del 20,02%, sin embargo se plantea un crecimiento para los próximos tres años del 15% anual por cuanto se pronostican alzas significativas del combustible que pudieran afectar de manera directa su demanda y su consumo.

De igual manera el manejo presupuestal responsable indica que se debe tomar un escenario intermedio entre el tendencial y el ideal, permitiendo recaudar 2.995 millones durante las tres vigencias futuras.

PLAN DE DESARROLLO PARTICIPATIVO
“TRABAJEMOS UNIDOS POR VENTAQUEMADA”
2004-2007

Asimismo, por Industria y Comercio se recaudan recursos importantes, presentando un crecimiento real del 10% lo cual permitiría obtener 163,7 millones durante los siguientes tres años.

En Delineación y urbanismo y Ocupación de Vías se espera un comportamiento incremental del 20% por cuanto se dará un estricto cumplimiento de las normas de construcción y de lo dispuesto en el Esquema de Ordenamiento Territorial.

Figura 14. Análisis comparativo ingresos tributarios años 2002-2004.

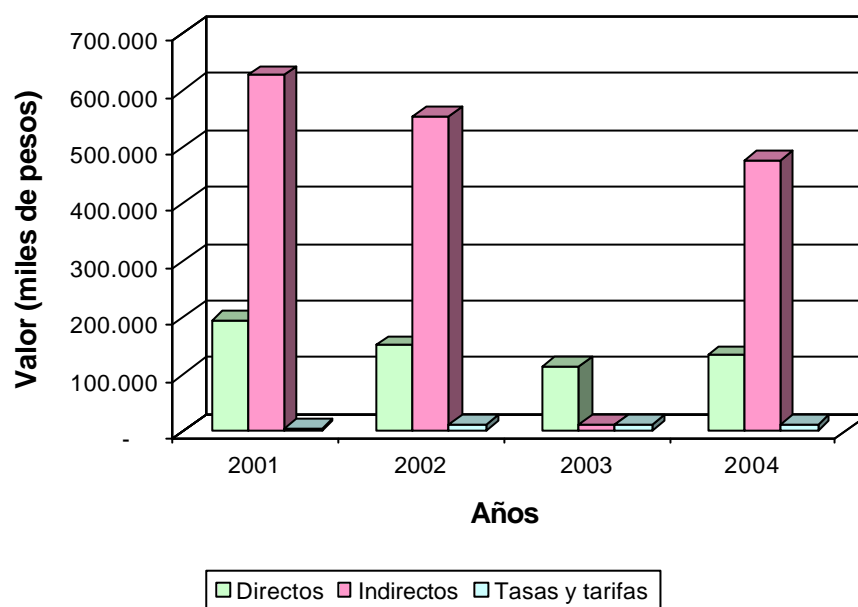

- No tributarios

* *Tasas y tarifas.* En esta clasificación se destacan los ingresos por publicación en gaceta y se espera un comportamiento creciente del 5% anual hasta lograr un recaudo total de 16,5 millones de pesos.

Por Expedición de paz y salvos ha presentado un comportamiento decreciente del -9%; sin embargo se pretende que durante los próximos tres años tenga un comportamiento incremental del 10% anual, para lo cual se dinamizará el cobro de Industria y Comercio y se exigirá un paz y salvo anual para poder ejercer dicha actividad.

* *Rentas contractuales.* El municipio de Ventaquemada posee bienes inmuebles

**PLAN DE DESARROLLO PARTICIPATIVO
“TRABAJEMOS UNIDOS POR VENTAQUEMADA”
2004-2007**

que se encuentran arrendados a bajos precios que no consultan para nada con su valor catastral o comercial. Se pretende analizar jurídicamente estos contratos con el fin de permitir un recaudo más adecuado. Durante el primer año se espera un 10% de incremento y para el segundo y tercer año un crecimiento del 25%.

* *Rentas ocasionales.* Se destacan los ingresos por concepto de intereses sobre el impuesto el cual ha presentado un comportamiento decreciente respecto a lo presupuestado; sin embargo, con la actualización al Estatuto de Rentas y a través de un cobro efectivo de tesorería se calcula un incremento del 30% anual hasta obtener en total 129,6 millones por intereses de predial y de 5,187 por intereses de Industria y Comercio.

De otra parte, por venta de Material genético se espera recaudar 8,2 millones de pesos con un comportamiento creciente del 10%, al igual que los ingresos por Fondo de Reactivación Agropecuaria.

Figura 15. Análisis comparativo ingresos no tributarios años 2002-2004.

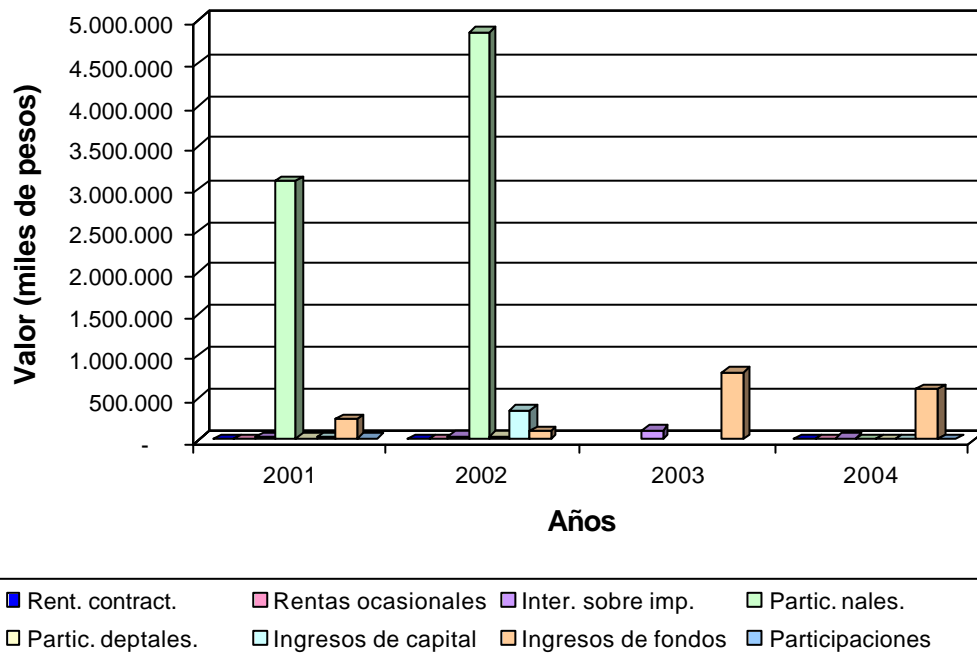

**PLAN DE DESARROLLO PARTICIPATIVO
“TRABAJEMOS UNIDOS POR VENTAQUEMADA”
2004-2007**

Cuadro 44. Ejecución presupuestal de ingresos años 2001-2004.

**PLAN DE DESARROLLO PARTICIPATIVO
“TRABAJEMOS UNIDOS POR VENTAQUEMADA”
2004-2007**

**PLAN DE DESARROLLO PARTICIPATIVO
“TRABAJEMOS UNIDOS POR VENTAQUEMADA”
2004-2007**

PLAN DE DESARROLLO PARTICIPATIVO
“TRABAJEMOS UNIDOS POR VENTAQUEMADA”
2004-2007

2.5.2 Análisis de egresos. Se analizaron las ejecuciones presupuestales de las vigencias correspondientes a los años 2001 2002, 2003 y 2004.

Cuadro 45. Ejecución presupuestal de egresos años 2001-2004 (miles de pesos).

	2001	2002	2003	2004
GASTOS DE FUNCIONAMIENTO				
Gastos alcaldía	688,5	843,2	624,2	411,4
Servicios personales	307,7	277,6	261,1	183,2
Gastos generales	315,9	506,6	303,9	178,7
Transferencias	65,0	59,0	59,2	49,4
Concejo municipal	52,3	77,2	56,7	57,4
Servicios personales	31,6	34,8	38,9	30,6
Gastos generales	19,9	41,9	17,3	26,3
Gastos parafiscales	0,5	0,5	0,5	0,4
Personería	45,3	42,8	37,9	30,1
Servicios personales	31,5	32,0	31,5	23,2
Gastos generales	4,7	5,3	4,5	2,8
Gastos parafiscales	2,4	2,1	1,9	1,8
Transferencias	7,0	3,2	0,0	2,4
Fondo local de salud	147,3	75,0	0,0	0
Fondo de maquinaria	174,0	166,8	169,1	143,8
Gastos generales	174,0	166,8	169,1	143,8
Fondo de seguridad	11,5	7,9	0,0	0
Fondo de deportes	22,3	18,9	18,5	16,1
Servicios personales	15,5	14,9	11,5	12,9
Gastos generales	3,8	2,3	3,2	2,4
Gastos parafiscales	1,0	0,0	0,9	0,8
Instituto de cultura y turismo	9,6	0,0	0,0	0,4
Unidad servicios públicos	22,1	26,2	21,1	23,8
GASTOS DE INVERSIÓN	2.119,3	3.135,2	2.302,0	1.832,4
Sector educación	527,5	512,2	290,0	149,6
Construcción infraestructura			206,6	94,2
Provisión canasta educativa		94,5	33,0	25,4
Transporte escolar		39,8	50,3	29,9
Restaurante escolar		40,0	0,0	0
Sector salud	481,6	554,3	548,4	478,8

PLAN DE DESARROLLO PARTICIPATIVO
“TRABAJEMOS UNIDOS POR VENTAQUEMADA”
2004-2007

	2001	2002	2003	2004
Financ. Subsidio demanda		449,1	439,3	417,7
Régimen subsidiado continuidad		454,4	439,3	417,7
Régimen subsidiado ampliación		3,5	0,0	0
Prestación servicios no cubiertos		56,6	80,8	42,1
Acciones de salud pública		48,2	28,2	19,1
Propósito general			751,3	674,2
Agua potable y saneam. Básico	328,0	546,9	281,5	194,9
Educación física rec. Y deporte	43,2	65,2	17,8	51,1
Cultura	40,2	28,5	34,7	41,9
Vivienda			55,6	34,8
Sector agropecuario		85,3	89,2	79,8
Centros de reclusión			14,3	14,2
Prest. Mant. Orden púb. (justicia)		36,7	57,6	36,9
Atención grupos vulnerables		4,8	48,5	39,9
Prevenición y atención desastres			11,7	13,6
Fortalecimiento institucional		9,9	22,2	12,3
Desarrollo comunitario		2,3	3,0	0,2
Promoción del desarrollo			3,0	1,3
Restaurante escolar			62,2	46,2
Otros proyectos PDM			46,4	108,9
Gastos recursos petróleo			101,5	114,4
Gastos otras rentas			485,0	356,0
Convenio cooperación Internacional			28,3	25,9

* Ejecución presupuestal a septiembre 30 de 2004.

2.5.2.1 Gastos de funcionamiento

- **Gastos Alcaldía.** El comportamiento histórico de los gastos ha sido decreciente entre los años 2001 y 2003; la Administración espera finalizar el año 2004 con esta tendencia. Dentro de los gastos de la Alcaldía el que mayor incidencia presenta son los Gastos Generales, los cuales son cercanos al 50% del total, seguido de servicios personales y en menor proporción por las Transferencias.

Lo aconsejable sería entonces hacer esfuerzos para disminuir los gastos generales y realizar acciones de austeridad y control del gasto.

- **Concejo Municipal.** Presenta un comportamiento adecuado de incremento y se ajusta a lo dispuesto en la ley 617 de 2000; sin embargo, en el año 2002 se presentó un incremento del 47% respecto al año 2001.

PLAN DE DESARROLLO PARTICIPATIVO
“TRABAJEMOS UNIDOS POR VENTAQUEMADA”
2004-2007

Los Servicios Personales son los que mayor impacto presenta; no obstante, en el año 2002 fueron mayores los gastos generales que los servicios personales.

- **Personería.** Los gastos de Personería se han incrementado levemente año tras año; se ajustan a lo dispuesto en la Ley 617 de 2001. Los gastos que presentan mayor representación son los Servicios Personales que contemplan los pagos de salarios y vacaciones, seguidos de los Gastos Generales necesarios para el funcionamiento.

- **Fondos**

* *Fondo Local de Salud.* A partir del año 2001 se descentralizó la salud del municipio de Ventaquemada, creando la Empresa Social del Estado, razón por la cual el Fondo Local de Salud presenta un manejo presupuestal nuevo; por lo tanto en las ejecuciones presupuestales del año 2003 y 2004 no se refleja.

* *Fondo de Maquinaria.* Ha presentado un comportamiento irregular por cuanto ha incrementado entre el año 2003 y 2002, pero ha tenido decremento entre el año 2002 y 2001. Los Gastos Generales son los que generan el total de gastos (100%); estos gastos son causados por compra de combustible, repuestos y mantenimiento de la maquinaria municipal.

* *Fondo de Seguridad.* Ha presentado un decremento en el gasto entre los años 2002 y 2001; a partir del año 2003 no se refleja en la ejecución de ingresos. Sin embargo, este fondo es alimentado con un porcentaje establecido legalmente sobre la contratación y dichos recursos deben ser invertidos en el apoyo a la seguridad ciudadana, se debe fortalecer y garantizar su inversión.

* *Fondo de Deportes.* A través de este fondo se pagan los gastos de personal del ente deportivo; ha presentado un comportamiento adecuado y los gastos por servicios personales es el más representativo.

- **Instituto de Cultura y Turismo.** A partir del año 2002 no se refleja ningún gasto; no obstante, se debe fortalecer este sector.

- **Unidad de Servicios Públicos.** Con extrañeza sigue apareciendo a partir del año 2002, a pesar de haberse surtido una reforma administrativa en la cual la unidad como tal fue suprimida; sin embargo, su comportamiento ha sido estable en el gasto.

Es de resaltar que el municipio afronta 70 demandas de las cuales no ha existido

**PLAN DE DESARROLLO PARTICIPATIVO
“TRABAJEMOS UNIDOS POR VENTAQUEMADA”
2004-2007**

fallo, pero que deben analizarse detenidamente en el desarrollo del proceso de saneamiento contable.

De igual manera existe una deuda significativa con la Electrificadora de Boyacá por concepto de alumbrado de varios años. Se requiere la revisión del convenio y el análisis real de la deuda.

Figura 16. Análisis comparativo gastos de funcionamiento años 2002-2004.

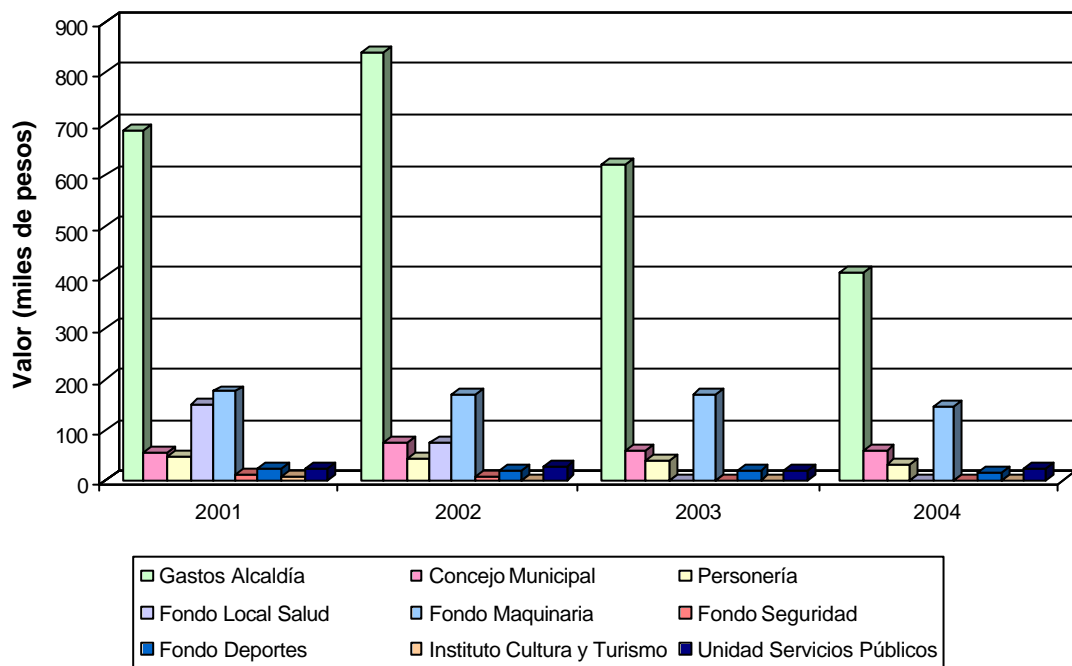

2.5.2.2 Gastos de inversión. Respecto al incremento de los gastos de inversión se puede decir que han tenido un incremento leve desde el año 2002, por cuanto se empieza a aplicar lo dispuesto en la Ley 715 de 2001.

- **Sector Educación.** Es el que mayor impacto presenta, por cuanto Ventaquemada no está certificada en ese sector, y el manejo de los recursos para pago de personal docente es girado a la Secretaría Departamental de Educación y ésta los administra. Los recursos para infraestructura son limitados. En las ejecuciones se reflejan los decrementos; entre el año 2002 y 2003 hubo una disminución de 222 millones, y entre el 2003 y 2004 de 141 millones.

De los recursos de educación la mayor inversión se refleja en Construcción de infraestructura, seguida de Provisión de canasta educativa, Transporte y

**PLAN DE DESARROLLO PARTICIPATIVO
“TRABAJEMOS UNIDOS POR VENTAQUEMADA”
2004-2007**

Restaurante escolar.

- **Sector Salud.** Ha presentado un decremento leve entre los años 2003-2002 y 2004-2003, sin embargo el 90% aproximadamente se destina a la financiación de subsidios a la demanda y en mínima proporción para acciones de salud pública que año tras año ve recortados sus recursos.

- **Propósito general.** Presenta comportamiento decreciente, donde los sectores más afectados son Cultura y Deporte, por cuanto se disminuyeron puntos de participación que fueron asignados al Fonpet. El sector que mayores recursos invierte es Agua Potable y Saneamiento Básico.

Es de resaltar que Ventaquemada para el año 2004 recibió recursos adicionales del SGP por eficiencia administrativa y fiscal cercanos a los 950 millones, para el cálculo del presupuesto para la vigencia 2005 debieron ser restados.

Figura 17. Análisis comparativo gastos de inversión años 2002-2004.

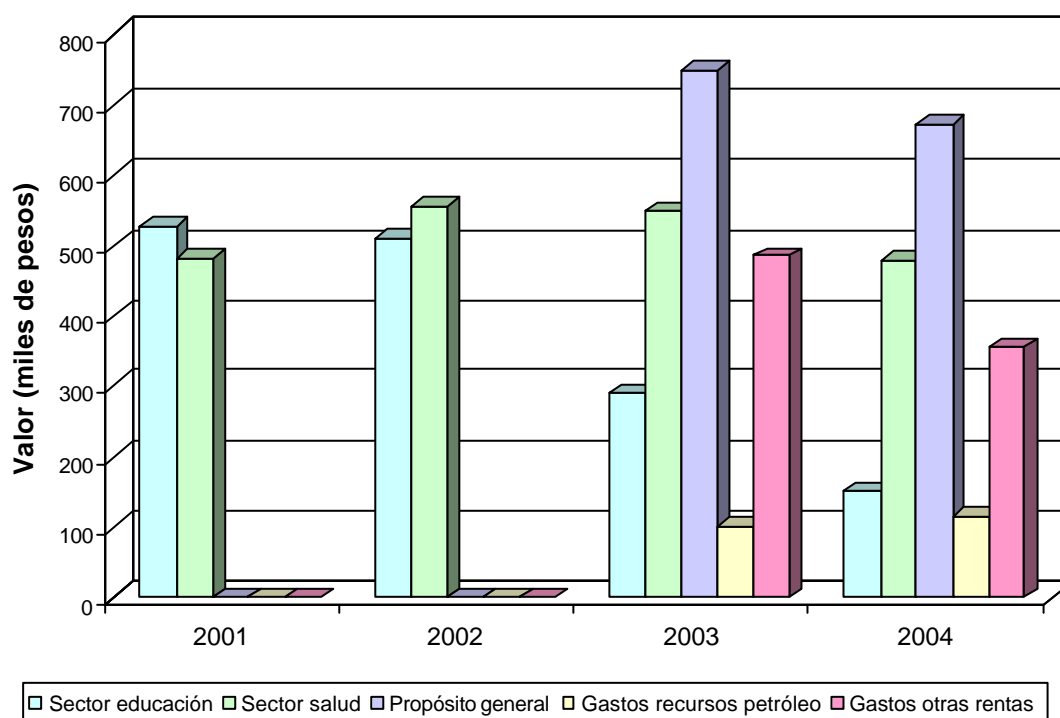

2.5.3 Proyecciones financieras. Una vez analizado el comportamiento de las finanzas se hace una proyección responsable de las diferentes rentas para financiar

PLAN DE DESARROLLO PARTICIPATIVO
“TRABAJEMOS UNIDOS POR VENTAQUEMADA”
2004-2007

el Plan de Desarrollo “**Trabajemos unidos por Ventaquemada**”.

Para las rentas propias se incrementaron de acuerdo a su comportamiento y para el cálculo del Sistema General de Participaciones se aplicó lo dispuesto en la ley 715 de 2002, de la siguiente manera:

Cuadro 46. Proyecciones Sistema General de Participaciones.

Año	Inflación esperada	Puntos autorizados	Total a proyectar
2005	5	2	7
2006	4.5	2.5	7
2007	4	2.5	6.5

Fuente: Ley 715 de 2002.

Cuadro 47. Proyección financiera ingresos propios.

INGRESO	%Increm.	2004	2005	2006	2007	Total proy.
ING. CORRIENTES						
ING. TRIBUTARIOS						
DIRECTOS		110.000	122.500	134.650	149.170	406.000
Predial	10%	110.000	121.000	133.000	146.400	400.400
Circulación. y Tránsito	10%	0	1.500	1.650	2.470	5.600
INDIRECTOS		798.000	916.555	1.051.421	1.206.258	3.173.076
Industria. y Comercio	10%	45.000	49.500	54.400	59.800	163.700
Avisos y Tableros	10%	500	550	610	660	182
Sobretasa. a Gasolina	15%	750.000	862.500	991.880	1.140.662	2.995.042
Vallas y Public. Exterior	25%	500	625	781	976	2.882
Delineación y Urbanism.	20%	1.800	2160	2.370	2610	7.100
Ocupación de Vías	20%	200	220	280	340	860
Aprobación de Planos	10%	0	1000	1.100	1210	3310
TASAS Y TARIFAS		7.000	18.550	20360	22.399	61.309

PLAN DE DESARROLLO PARTICIPATIVO
“TRABAJEMOS UNIDOS POR VENTAQUEMADA”
2004-2007

Servicio de Matadero	10%	0	5.000	5500	6.050	16.550
Exp. de Paz y Salvos	10%	2.000	2.200	2420	2.660	7.280
Serv. Plaza de Mercado	10%	0	5.000	5500	6.050	16.550
Exped. Certif. Registros	30%	0	1.100	1430	1.859	4.389
Publicación en Gaceta	5%	5.000	5.250	5510	5.780	16.540
ING. NO TRIBUTARIOS		3.000	3300	4125	5.156	12.581
RENT. CONTRACT.		3.000	3300	4125	5.156	12.581
Arrendam. Bienes	10% - 25%	3.000	3300	4125	5.156	12.581
ESTAMPILLAS						
Estampilla Procultura	10%**		10.000	11.000	12.100	33.100
Tasa Prodeporte	10%**		5.000	5.500	6.050	16.550
RENTAS OCASIONAL.		28.140	38.950	49.552	63.240	151.742
INGRESO	%Increm.	2004	2005	2006	2007	Total proy.
Coso Municipal	10%	40	100	110	121	331
Multas de Tránsito	5%	1.000	1050	1.102	1.157	3.309
Fondo Reactiv. Agrop.	10%	1100	4000	4.400	4.840	13.240
Interés Predial	30%	25000	32500	42.250	54.925	129.675
Interés Indust. y Comerc.	30%	1000	1300	1.690	2.197	5.187
REGALIAS		155.000	161.425	167.289	173.413	502.127
ECOPETROL	3.5%	155.000	160.425	166.039	171.851	498.315
ECOCARBON	25%	0	1.000	1.250	1.562	3.812
TRANSFERENCIAS		118.000	130.000	114.950	126.445	345.895
CHIVOR	10%	118.000	130.000	114.950	126.445	345.895
PARTIC. DEPTALES		19.900	21.845	23.989	26.354	72.188
Deguello Ganado Mayor	8%	8500	9180	9.914	10.707	29.801
Vehículos Automotores	15%	2500	2875	3306	3802	9.983
INGRESO DE FONDOS					1.045.00	
		780.900	862.500	949.350	5	2.496.855
Fondo Local de Salud	10%	750.000	825.000	907.500	998.250	2.370.750
Fondo de Seguridad C.	10%*	900	1.000	1.100	1210	3.310
Fondo Munc. Deptes	10%	0	500	550	605	1.655

**PLAN DE DESARROLLO PARTICIPATIVO
“TRABAJEMOS UNIDOS POR VENTAQUEMADA”
2004-2007**

Fondo de Maquinaria	20%*	5.000	6.000	7.200	8.640	21.840
Servicios Públicos	10%*	25.000	30.000	33.000	36.300	99.300
RECURS. DE CAPITAL		31.000	52.000	39.610	43.466	119.176
Rec Cartera		31.000	50.000	37.510	41.261	112.871
Donaciones	5%		2.000	2.100	2.205	6.305
TOTAL						

* Los porcentajes son incrementales partiendo de un supuesto de recaudo en el año 2004
** Son nuevas rentas y están sometidas a aprobación

Figura 18. Proyección comparativa ingresos tributarios años 2004-2007.

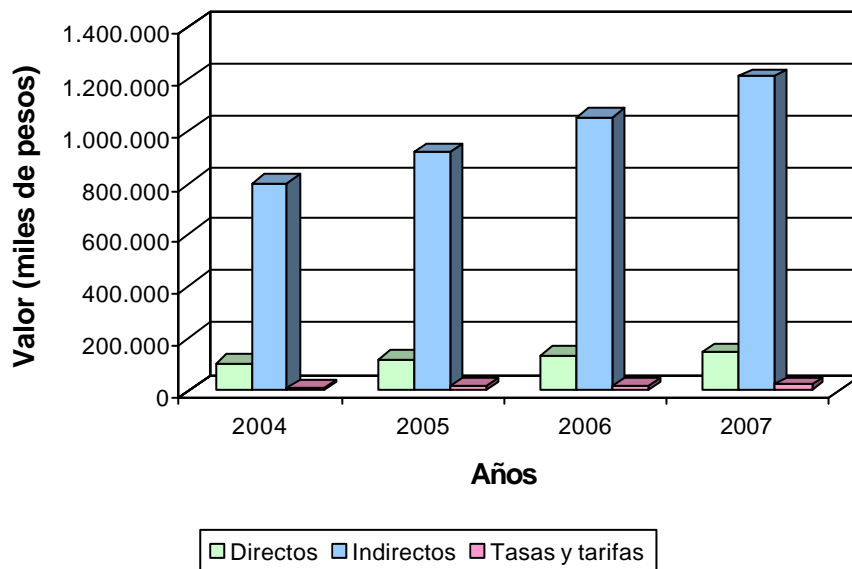

**PLAN DE DESARROLLO PARTICIPATIVO
“TRABAJEMOS UNIDOS POR VENTAQUEMADA”
2004-2007**

Figura 19. Proyección comparativa ingresos no tributarios años 2004-2007.

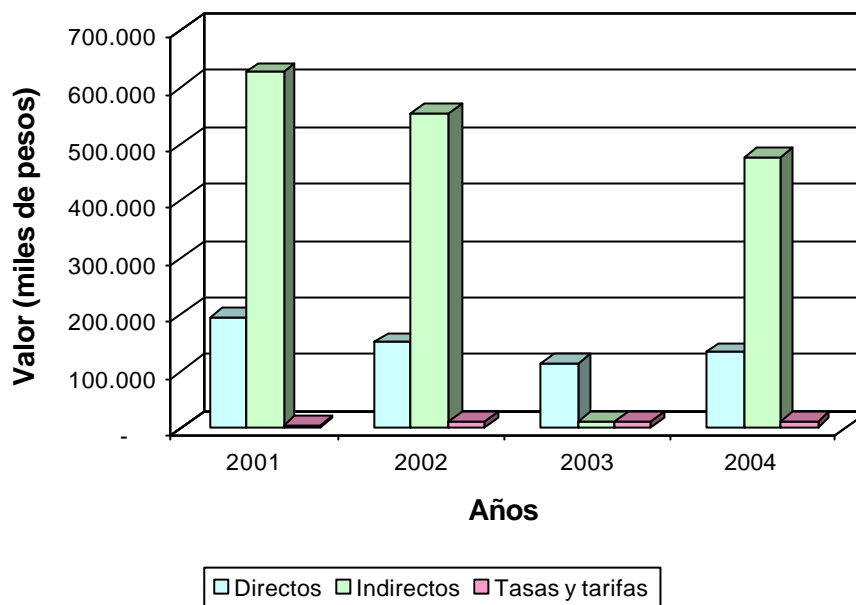

Cuadro 48. Proyección sistema general de participaciones (Doc. CONPES 077-079 y 083).

Sector	%	2004	2005	2006	2007	Total proy.
PROPÓSITO GENERAL		932.500	997.775	1.067.619	1.137.014	3.202.408
LIBRE ASIGNACIÓN	28%	261.100	279.377	298.933	318.364	896.674
DESTIN. ESPECIFICA.	72%	671.400	718.398	768.686	818.650	2.305.734
Saneamiento Básico	41%	275.274	294.543	315.161	335.647	945.351
Deporte	4%	26.856	28.736	30.747	32.746	92.229
Cultura	3%	20.142	21.552	23.061	24.560	69.173
Otros Sectores	42%	281.988	301.727	322.848	343.833	968.408
Fonpet	10%	67.140	71.840	76.869	81.865	230.574
EDUCACIÓN		221.199	236.683	253.251	270.978	760.912
Calidad		164.036	175.519	187.805	200.951	564.275

**PLAN DE DESARROLLO PARTICIPATIVO
“TRABAJEMOS UNIDOS POR VENTAQUEMADA”
2004-2007**

Alimentación escolar		57.163	61.164	65.446	70.027	196.637
SALUD		688.981	737.210	788.814	844.031	2.370.055
Régim. subs. continuidad		461.672	493.989	528.569	565.569	1.588.127
Régim. subs. ampliación		18.651	19.957	21.354	22.849	64.160
Salud pública		41.569	44.478	47.592	50.923	142.993
Prestac. servicios (oferta)		108.915	116.539	124.697	133.425	374.661
Aportes patronales		58.174	62.246	66.603	71.266	200.115
FOSYGA		150.000	165.000	181.500	199.650	546.150
ETESA		8.000	9.680	10.648	11.713	32.041
TOTAL		2.000.680	2.146.348	2.301.832	2.463.388	6.911.567

2.5.4 Análisis del Servicio a la Deuda. Según certificación de la Tesorería Municipal, el municipio de Ventaquemada no presenta créditos con entidades bancarias ni crediticias, y la proporción de inversión dispuesta en la Ley 617 de 2000 se está cumpliendo; por cuanto por sobretasa a la gasolina se recaudan recursos importantes que apalancan la inversión.

Por lo anterior se puede deducir que el municipio se encuentra en semáforo en verde respecto a la clasificación de la Ley 358 de 1997 (Capacidad de endeudamiento), es decir, que posee autonomía para adquirir un endeudamiento, previa autorización del Concejo Municipal.

Teniendo como punto de referencia legal que la contratación de deuda pública, son justificables en la medida que los recursos sean utilizados en financiación de proyectos de inversión social. Dentro de las posibilidades reales según las condiciones del municipio se tendrían: contratación de empréstitos, créditos de proveedores, otorgamiento de garantías para obligaciones de pago a cargo de entidades estatales, y otras asimiladas, según el Decreto 2681 de 1997.

- **Marco fiscal de mediano plazo.** A continuación valiéndonos de las herramientas técnicas del marco financiero de largo plazo se presenta y se explora un panorama de las perspectivas de las finanzas públicas municipales, en especial de las normas del paquete de ajuste fiscal señalado por el Gobierno Nacional, Ley 358 de 1997, Ley 617 de 2000 y Ley 819 de 2003.

* *Cumplimiento de gastos de funcionamiento.* Ventaquemada destina más del 20% de los recursos de libre destinación para inversión, dando cumplimiento a lo

PLAN DE DESARROLLO PARTICIPATIVO
“TRABAJEMOS UNIDOS POR VENTAQUEMADA”
2004-2007

establecido en la Ley 617 para los municipios de sexta categoría.

El Concejo Municipal y la Personería se enmarcan dentro de lo establecido por la ley de ajuste fiscal en materia presupuestal.

Tanto la Administración Municipal, sus entidades descentralizadas, Concejo Municipal y Personería deberán seguir cumpliendo los límites de gastos de funcionamiento.

* *Metas de superávit primario.* Una vez seguido el procedimiento establecido en la Ley 819 para el cálculo de superávit primario, se puede determinar que el municipio de Ventaquemada puede presentar endeudamientos sostenibles por cuanto analizadas las ejecuciones presupuestales **a septiembre de 2004** genera superávit, lo que permite afirmar que dicho superávit posibilita atender el servicio de la deuda (intereses más amortizaciones).

Cuadro 49. Superávit primario (ejecuciones septiembre 30 de 2004).

Ingresos corrientes	3.489.410
Recursos de capital	49.461
TOTAL (T1)	3.538.871
Gastos de funcionamiento	683.052
Gastos de inversión	1.832.442
TOTAL (T2)	2.515.494
Superávit primario (T1 - T2)	1.023.376
Indicador deuda sostenible	

* *Relación de los pasivos exigibles y de los contingentes.* Como se dijo anteriormente, según certificación de Tesorería, el municipio de Ventaquemada no tiene pasivos exigibles, es decir, obligaciones o sentencias judiciales condenatorias de la administración municipal, con plazo para su pago.

En materia de pasivos contingentes, se sabe de aproximadamente 70 demandas en contra del municipio, derivadas por procesos de reestructuración administrativa y por la desvinculación de funcionarios, instauradas en contra de administraciones anteriores, sin embargo no se ha hecho la valoración de tales obligaciones.

Atendiendo esta situación debe ser obligación de la Administración Municipal atender las disposiciones y recomendaciones del documento CONPES 3250 de 2003, que determina las líneas de acción para el fortalecimiento de la defensa legal de la nación y para la valoración de pasivos contingentes.

PLAN DE DESARROLLO PARTICIPATIVO
“TRABAJEMOS UNIDOS POR VENTAQUEMADA”
2004-2007

2.6 BANCO DE PROYECTOS DE INVERSIÓN

El municipio de Ventaquemada mediante acuerdo municipal creó el Banco de Programas de Proyectos de Inversión Municipal - BPIM, sin embargo, en la actualidad no es operativo. Se recomienda operativizar esta herramienta de planeación para la distribución planificada y ordenada de los recursos de inversión.

A continuación se relacionan los principales proyectos a tener en cuenta en la ejecución de los programas definidos en el Plan de Desarrollo “Trabajemos Unidos por Ventaquemada 2004-2007”.

Es de resaltar que los proyectos identificados deben ser costeados y en la medida de la disponibilidad de recursos ejecutados y evaluados.

Cuadro 50. Listado de proyectos identificados y susceptibles de asignación de recursos.

Vereda o sector	Posibles proyectos
Centro	<ul style="list-style-type: none"> - Terminación construcción restaurante escolar COLNAVEN - Dotación restaurante escolar - Construcción unidades sanitarias COLNAVEN - Adecuación Salón Cultural los Andes - Construcción Casa de la Cultura - Recuperación Patrimonio Histórico - Construcción Coliseo Municipal - Construcción Parque – Parque infantil - Pavimentación vías urbanas - Mejoramiento vías urbanas - Mejoramiento de vivienda urbana - Construcción vivienda de interés social - Construcción plan maestro de alcantarillado
Vereda o sector	Posibles proyectos
	<ul style="list-style-type: none"> - Construcción planta de tratamiento de aguas residuales.(Compra Lote) - Descontaminación de fuentes hídricas - Adecuación matadero municipal - Apoyo construcción Matadero regional - Recuperación de micro cuencas - Educación Ambiental

PLAN DE DESARROLLO PARTICIPATIVO
“TRABAJEMOS UNIDOS POR VENTAQUEMADA”
2004-2007

El Carpi	<ul style="list-style-type: none"> - Construcción salón múltiple - Construcción parque infantil - Mejoramiento campo deportivo - Instalación de reductores de velocidad - Mantenimiento malla vial - Construcción alcantarillado El Carpi (Estudios) - Construcción unidades sanitarias - Ampliación acueducto. - Recolección de Basuras (Colectores)
Estancia Grande	<ul style="list-style-type: none"> - Construcción puente peatonal - Construcción vía peatonal (andenes) - Mantenimiento salón cultural - Construcción campo deportivo - Mantenimiento vial - Mejoramiento acueducto - Mejoramiento de alumbrado público.
Matanegra	<ul style="list-style-type: none"> - Construcción de aulas y mantenimiento escuela - Construcción campo deportivo (Lote Disponible) - Mantenimiento vial - Optimización del acueducto - Construcción unidades sanitarias - Ampliar cobertura de electrificación - Construcción tanque abastecimiento de agua (escuela)
San José del Galcal	<ul style="list-style-type: none"> - Construcción comedor escolar - Construcción unidad sanitaria escuela - Construcción campo deportivo sec. rincón del Cielo (Lote disponible) - Construcción puente sector La Vega - Construcción tanque de enfriamiento de lácteos. - Realizar estudio para la creación de una escuela agrícola (disponibilidad lote)
Puente de Piedra	<ul style="list-style-type: none"> - Mejoramiento plantel educativo - Recuperación antigua escuela - Construcción granja escolar (compra lote)
Vereda o sector	Posibles proyectos
	<ul style="list-style-type: none"> - Terminación vía Puente de Piedra – escuela Nerita - Mejoramiento alcantarillado - Construcción gaviones vía Nerita - Construcción anden casa Verde – Colegio - Mantenimiento vial

PLAN DE DESARROLLO PARTICIPATIVO
“TRABAJEMOS UNIDOS POR VENTAQUEMADA”
2004-2007

	- Cofinanciación alcantarillado Puente de Piedra
Choquirá	- Construcción campo deportivo (lote disponible) - Ampliación y mejoramiento puente La Zorrera - Optimización acueducto Las águilas - Construcción distrito de riego
Capellanía	- Mejoramiento campo deportivo (cubierta) - Ampliación puente Juancho Castro - Construcción gavión sector Boquerón - Optimización de acueducto
Frutillo	- Mejoramiento escuela - Construcción parque infantil - Apertura vía Tierranegra – Cabeceras - Compra áreas de interés ambiental - Construcción puente peatonal - Construcción salón comunal (Compra lote) - Mejoramiento campo deportivo.
El Carmen	- Construcción restaurante escolar - Construcción salón comunal (Compra lote) - Mejoramiento y dotación Puesto de salud - Mantenimiento campo deportivo - Mejoramiento señal de televisión - Apertura vía la recebera – cañada grande - Control ambiental Flores de la Sabana - Ampliación y optimización acueducto El Carmen – Boquerón.
Sota	- Construcción restaurante escolar - Remodelación unidad sanitaria escuela - Construcción campo deportivo (Compra lote) - Apertura vía sector la bota - Descontaminación río Cachuchita - Reforestación.
Boquerón	- Terminación grado cero – campo de infiltración - Mantenimiento y demarcación campo deportivo - Rectificación de vías sector agua caliente-quebrada de Abelardo - Construcción acueducto Rinconcito
Vereda o sector	Posibles proyectos
	- Optimización acueducto La Sierra. - Ampliación y optimización acueducto Boquerón – El Carmen.

PLAN DE DESARROLLO PARTICIPATIVO
“TRABAJEMOS UNIDOS POR VENTAQUEMADA”
2004-2007

	<ul style="list-style-type: none"> - Mejoramiento acueducto el Cangilón - Rehabilitación para el turismo de la Antigua Escuela.
Siatá	<ul style="list-style-type: none"> - Construcción campo deportivo - Construcción salón cultural (Compra Lote) - Construcción puente sobre el río Albarracín - Construcción puente sector las cuadras - Optimización acueducto regional
Jurpa	<ul style="list-style-type: none"> - Construcción restaurante escolar - Mejoramiento campo deportivo - Construcción puente limites Ventaquemada – Villapinzón - Apoyo construcción vivero - Construcción distrito de riego - Dotación salón comunal
Compromiso	<ul style="list-style-type: none"> - Construcción aula escolar - Terminación salón comunal - Terminación campo deportivo - Recuperación sitio histórico (casona La Venta) - Ampliación y construcción puente vía a Parroquia Vieja - Apertura ramal Compromiso- Hato – La Mesa - Mantenimiento acueducto hortigal - Mantenimiento vial
Hato	<ul style="list-style-type: none"> - Mejoramiento plantel educativo - Construcción campo deportivo (Lote disponible) - Apertura de la vía Hato-Compromiso-La Mesa - Construcción Pozo séptico escuela
La Mesa	<ul style="list-style-type: none"> - Construcción campo deportivo (Compra lote) - Ampliación y mejoramiento vía El Espino – El Hato. - Optimización acueducto las águilas - Mantenimiento vial
Parroquia Vieja	<ul style="list-style-type: none"> - Mejoramiento escuela - Electrificación campo deportivo - Construcción campo deportivo sector La Dorada (Lote disponible) - Mantenimiento acueducto - Ampliación alcantarillado - Electrificación parte alta de la vereda - Pavimentación vía acceso a escuela - Mantenimiento vial
Vereda o sector	Posibles proyectos
Puente de Boyacá	- Mantenimiento y mejoramiento Colegio Panamericano

**PLAN DE DESARROLLO PARTICIPATIVO
“TRABAJEMOS UNIDOS POR VENTAQUEMADA”
2004-2007**

	<ul style="list-style-type: none"> - Construcción campo deportivo Colegio - Construcción campo deportivo escuela Bolivariana (compra lote). - Mejoramiento y dotación puesto de salud - Compra lote sector turístico - Construcción campo deportivo Palo Blanco (Compra lote) - Mejoramiento campos deportivos actuales. - Pavimentación acceso colegio Panamericano - Descontaminación quebrada Tierra Negra - Pte. de Boyacá - Mejoramiento señal de televisión - Construcción Coliseo (lote INURBE) - Optimización y ampliación acueductos - Construcción alcantarillado centro poblado - Construcción salón cultural comunal (compra lote) - Manejo aguas residuales sector Corraleños
Ventorrillo	<ul style="list-style-type: none"> - Construcción campo deportivo (Compra lote) - Ampliación camino el cangrejo - Ampliación cobertura acueducto - Terminación acueducto La Laguna - Construcción unidades sanitarias - Mantenimiento malla vial
La Piñuela	<ul style="list-style-type: none"> - Rectificación vía escuela (Compra lote) - Mejoramiento vía Nuevo Colón - Construcción Centro de Acopio Lechero. - Mantenimiento malla vial - Mejoramiento y optimización acueducto - Mantenimiento campo deportivo - Cofinanciación construcción centro recreativo cultural y de convivencia.
Supatá	<ul style="list-style-type: none"> - Terminación unidad sanitaria escuela - Mantenimiento plantel educativo - Mejoramiento campo deportivo - Construcción campo infantil - Construcción alcantarillado sector poblado - Manejo aguas lluvias sector escuela
La Isla	<ul style="list-style-type: none"> - Construcción jardín infantil (Compra lote) - Mejoramiento señal de televisión - Construcción campo deportivo y salón comunal (reubicar lote). - Construcción puente quebrada Alfaras – La Isla - Ampliación acueducto

PLAN DE DESARROLLO PARTICIPATIVO
“TRABAJEMOS UNIDOS POR VENTAQUEMADA”
2004-2007

Vereda o sector	Posibles proyectos
Madres Comunit.	<ul style="list-style-type: none"> - Mejoramiento de Vivienda - Dotación Hogares comunitarios
Bojirque	<ul style="list-style-type: none"> - Cofinanciación construcción aula múltiple - Mejoramiento unidad sanitaria - Terminación restaurante escolar - Electrificación campos deportivos - Terminación campo deportivo Potreritos - Optimización de acueducto - Manejo integral de basuras (lote Petro Brass)
Montoya	<ul style="list-style-type: none"> - Mejoramiento plantel educativo - Construcción unidad sanitaria - Terminación salón comunal - Construcción parque infantil - Construcción campo deportivo y salón comunal sector Jorge Páez (Disponible lote) - Pavimentación Central – La línea - Ampliación puente la degolladera - Mantenimiento carretera antigua - Remodelación y optimización acueducto - Control sacrificio de aves - Construcción alcantarillados sectores poblados - Instalación alumbrado público - Cofinanciar la construcción de un centro recreativo cultural y de convivencia.
Nerita	<ul style="list-style-type: none"> - Mejoramiento escuela - Construcción restaurante escolar - Construcción campo deportivo (Compra lote) - Construcción acueducto parte alta (La Hoyada).
Tierra Negra	<ul style="list-style-type: none"> - Construcción campo deportivo escuela - Construcción pozo séptico escuela - Construcción salón comunal - Construcción parque infantil - Reparación puente sector las Acacias - Mantenimiento vía antigua - Optimización acueducto - Construcción alcantarillado - Mejoramiento acueducto el arrayán - Manejo aguas residuales sector el olvido - Terminación acueducto la laguna.

PLAN DE DESARROLLO PARTICIPATIVO
“TRABAJEMOS UNIDOS POR VENTAQUEMADA”
2004-2007

Otros	- Apoyo emisora comunitaria
-------	-----------------------------

2.7 APALANCAMIENTO DE LA INVERSIÓN CON PROGRAMAS DEL ORDEN NACIONAL Y DEPARTAMENTAL

Se analizaron los principales programas y proyectos contenidos en el Plan de Desarrollo Nacional “Hacia un estado comunitario” y del departamento de Boyacá denominado “Boyacá deber de todos” de acuerdo a las condiciones y características de Ventaquemada, identificando los siguientes:

2.7.1 Plan de Desarrollo Nacional “Hacia Un Estado Comunitario

SEGURIDAD DEMOCRÁTICA

- Desarrollo en zonas deprimidas y de conflicto

El fondo de Inversiones para la Paz (FIP)

- * Beneficiará 50.000 familias con el programa “Familias guardabosques”
- * Logrará que más de 122.000 hectáreas sean utilizadas para proyectos agroforestales y agrícolas a través del Programa “Proyectos productivos” con lo cual se beneficiarán 57.289 familias.

El Ministerio de Comunicaciones

- * Creará 3.000 puntos de telefonía comunitaria, pasando de 7.415 a 10.415
- * Creará 500 centros comunitarios de acceso a Internet (Telecentros), pasando de 940 a 1.440.
- * Adaptará 1.742 puntos con tecnologías de acceso a la información y la comunicación para personas con discapacidad, pasando de 38 a 1.780.

El Ministerio de Minas y Energía

- * Pondrá en marcha tres fondos especiales para dar apoyo financiero a la energización rural.

- Fortalecimiento de la convivencia y los valores

- * Dotará 500 bibliotecas públicas adicionales a través de la Red Nacional de Bibliotecas.

PLAN DE DESARROLLO PARTICIPATIVO
“TRABAJEMOS UNIDOS POR VENTAQUEMADA”
2004-2007

- * Creará y fortalecerá 100 centros de formación musical para la infancia y la juventud.
- * Creará 200 bandas-escuela musicales
- * Realizará el 100% del inventario de bibliotecas, grupos y escuelas de formación musical, emisoras de radios comunitarias e inmuebles declarados monumento nacional.
- * Formará 6.700 promotores de cultura y convivencia
- * Beneficiará a 1.200 municipios con el “Programa Nacional de Concertación”.

IMPULSAR EL CRECIMIENTO ECONÓMICO Y LA GENERACIÓN DE EMPLEO

- Impulso a la infraestructura estratégica en transporte

- * Realizará el mantenimiento rutinario de más de 14.500 Km de la red vial
- * Realizará el mantenimiento periódico de cerca de 4.000 Km de la red vial

- Servicios públicos domiciliarios

El Ministerio de Ambiente, Vivienda y Desarrollo Territorial

- * Aumentará en 3,2 millones el número de beneficiados con el servicio de alcantarillado en el área urbana, pasando de 24,6 a 27,8 millones.
- * Ampliará en 4 millones el número de beneficiados del servicio de recolección de residuos en el área urbana pasando de 28,7 a 32,1 millones.
- * Incrementará en 246 las empresas prestadoras del servicio que cumplen con los estándares de eficiencia, pasando de 104 a 350.
- * Garantizará mediante la asistencia técnica el desarrollo de los planes de gestión integral de residuos sólidos en 200 municipios.

El Ministerio de Comunicaciones

- * Instalará, a través de Telecom, más de 19.999 nuevas líneas telefónicas en centros poblados de menos de 20.000 habitantes

- Competitividad y desarrollo

El Ministerio de Comercio, Industria y Turismo

Garantizará la creación de 100 nuevos establecimientos de ecoturismo acogidos bajo el esquema de incentivos tributarios.

PLAN DE DESARROLLO PARTICIPATIVO
“TRABAJEMOS UNIDOS POR VENTAQUEMADA”
2004-2007

- Política comercial

El Ministerio de Comercio, Industria y Turismo

- * Adelantará investigaciones de mercado para 40 productos

- Sostenibilidad ambiental

El Ministerio de Ambiente, Vivienda y Desarrollo Territorial

- * Establecerá y manejará con reforestación protectora 120.000 hectáreas pasando de 86.915 a 206.915.
- * Instalará 165.000 hectáreas de nuevas áreas protegidas en el Sistema Nacional de Parques Naturales.
- * Suscribirá y hará seguimiento a 30 nuevos convenios de producción más limpia con los sectores productivos.
- * Obtendrá recursos de cooperación internacional para la gestión ambiental por US\$30 millones.
- * Promoverá la vinculación de 100 Pymes y organizaciones de base comunitaria a los “mercados verdes”.

- Generación de empleo

El Ministerio de la Protección Social

- * Logrará una atención total anual de 2.000.000 de alumnos a través de formación profesional integral para el primer empleo, titulada y complementaria; con un acumulado de 8.000.000 en los cuatro años.
- * Aumentará en 25,2% la utilización de vacantes por inscritos en Centros de Información para el Empleo (CIE), pasando de 39,8% a 65%.
- * Creará 40 nuevas incubadoras de empresas
- * Apoyará la creación de más de 12.000 empresas a través del Fondo Emprender.
- * Promoverá la constitución de 1.000 empresas de economía solidaria

El Fondo de Inversiones para la Paz (FIP)

- * Matriculará a 55.000 jóvenes en el programa “Jóvenes en acción”
- * Graduará a 89.000 jóvenes en el programa “Jóvenes en acción”

CONSTRUIR EQUIDAD SOCIAL

PLAN DE DESARROLLO PARTICIPATIVO
“TRABAJEMOS UNIDOS POR VENTAQUEMADA”
2004-2007

- Revolución educativa

El Ministerio de Educación Nacional

- * Entregará 40.000 computadores a 4.000 escuelas

- Ampliación y mejoramiento de la protección y la seguridad social

El Ministerio de la Protección Social

- * Otorgará subsidios monetarios a 100.000 adultos mayores, a través del programa “Revivir” y del Fondo de Solidaridad Pensional.
- * Beneficiará a más de 330.000 personas con subsidios al empleo (Pymes) y al desempleo (cajas de compensación).
- * Incrementará en 26% la cobertura de afiliados al régimen subsidiado, pasando de 11,4 a 14,4 millones de personas.
- * Incrementará a 95% la cobertura de vacunación de niños de un año contra la triple viral para todos los municipios del país y garantizará su sostenimiento durante todo el cuatrienio.
- * Beneficiará a 4.000 niños a través del programa de “Hogares de bienestar múltiple”.
- * Beneficiará con desayuno a 500.000 niños menores de cinco años
- * Aumentará en 200.000 el número de niños beneficiados de los restaurantes escolares, pasando de 2,2 a 2,4 millones.

El Fondo de Inversiones para la Paz (FIP)

- * Beneficiará a 325.000 familias con un subsidio (pago) al año a través del programa “Familias en acción”.

- Manejo social del campo

El Ministerio de Agricultura y Desarrollo Rural

- * Beneficiará con subsidios de vivienda a 59.400 familias a través del programa “vivienda rural”.
- * Generará 50.000 nuevos empleos rurales en proyectos empresariales
- * Creará 200 nuevos bancos de maquinaria agrícola
- * Colocará \$6,7 billones a través de Finagro
- * Colocará \$3,2 billones a través del Banco Agrario

PLAN DE DESARROLLO PARTICIPATIVO
“TRABAJEMOS UNIDOS POR VENTAQUEMADA”
2004-2007

- **Capitalismo social en servicios públicos**

El Ministerio de Ambiente, Vivienda y Desarrollo Territorial

- * Constituirá y pondrá en funcionamiento 184 empresas comunitarias prestadoras de los servicios de acueducto y alcantarillado en municipios menores a 40.000 habitantes y zonas rurales, pasando de 16 a 200.

- **Desarrollo de las Mipymes**

El Ministerio de Comercio, Industrias y Turismo

- * Destinará a través del Fomipyme \$70.000 millones para cofinanciar proyectos de inversión de base tecnológica para la micro, pequeña y mediana empresa.

- **Calidad de vida urbana**

El Departamento Administrativo Nacional de Estadística (DANE)

- * Incrementará de 55,3% a 100% los predios urbanos con actualización catastral.

- **Prevención y mitigación de riesgos naturales**

El Ministerio del Interior y de Justicia

- * Atenderá con recursos del Fondo Nacional de Calamidades al menor el 70% de las nuevas personas reportadas como afectadas al año.

- **Mujeres constructoras de paz y desarrollo**

El Departamento Administrativo de la Presidencia de la República (DAPRE)

Beneficiará a 9.500 mujeres cabeza de familia con créditos y capacitación

- * Otorgará a 6.000 mujeres en condiciones de vulnerabilidad acceso a educación y salud, programas de apoyo al ingreso y fortalecimiento a organizaciones sociales.

- **Apoyo, promoción y fomento al deporte, la recreación física y la educación física**

El Ministerio de Cultura

PLAN DE DESARROLLO PARTICIPATIVO
“TRABAJEMOS UNIDOS POR VENTAQUEMADA”
2004-2007

- * Mantendrá durante todo el cuatrienio 200 cupos dentro del programa “Apoyo a deportistas” de Coldeportes.
- * Cubrirá 32 nuevos municipios con programas para fortalecer espacios de convivencia, parques de la salud y actividad física.
- * Creará 29 centros de educación física

RENOVACIÓN DE LA ADMINISTRACIÓN PÚBLICA

- Una nueva cultura de gestión de lo público

El Departamento Nacional de Planeación (DNP)

- * Hará seguimiento anual a los resultados de la gestión financiera de todos los departamentos, y de por lo menos 800 municipios y difundirá sus resultados.

La Vicepresidencia de la República

- * Suscribirá Pactos de Transparencia con mecanismos de seguimiento y evaluación en las 32 gobernaciones y en 329 municipios.

El Departamento Administrativo Nacional de Estadística (DANE)

- * Llevará a cabo el XVII Censo Nacional de Población y VI de Vivienda

- Avance en la descentralización y el desarrollo territorial

El Ministerio de Hacienda y Crédito Público

- * Fortalecerá institucionalmente 143 entidades territoriales en mejoramiento de ingresos, depuración de información financiera, y saneamiento de pensiones.

2.7.2 Plan de Desarrollo Departamental “¡Boyacá! Deber de Todos”

- Sector medio ambiente “Boyacá verde”

- * El agua es vida
- * Producción limpia
- * Ingresos y empleo verde
- * Educación ambiental

- Sector desarrollo comunitario “Política social y joven gener-acción”

PLAN DE DESARROLLO PARTICIPATIVO
“TRABAJEMOS UNIDOS POR VENTAQUEMADA”
2004-2007

- * Atención integral al adulto mayor
- * Reconstrucción del tejido social (organizaciones sociales y solidarias)
- * Prevención y reducción del consumo de sustancias psicoactivas
- * Niñez y familia: fuente de vida y desarrollo

- **Sector salud**

- * Fortalecimiento institucional (infraestructura y dotación hospitalaria)

- **Sector atención de desastres**

Desarrollo y actualización de planes de emergencia y contingencia

Educación, capacitación y gestión de riesgos

Fortalecimiento de las capacidades institucionales

- **Sector arte y cultura**

- * Promoción de procesos de formación artística y cultural
- * Protección, conservación y divulgación del patrimonio cultural
- * Promoción y fortalecimiento de las expresiones artísticas y manifestaciones culturales.
- * Cultura como componente del desarrollo humano

- **Sector agua potable, servicios públicos y saneamiento básico, “Vivamos mejor”**

- * Servicios para todos (acueducto y alcantarillado)

- **Sector vivienda**

- * Construcción y mejoramiento de vivienda rural y urbana

- **Sección de infraestructura vial “Manos a la obra”**

- * Boyacá multimodal
- * Vías siempre transitables (bancos de maquinaria)

- **Sector gobierno, planeación, transparencia y desarrollo institucional “Buen gobierno”**

PLAN DE DESARROLLO PARTICIPATIVO
“TRABAJEMOS UNIDOS POR VENTAQUEMADA”
2004-2007

- * Transparencia de lo público
- * Fortalecimiento de la planeación
- * Participación ciudadana

2.8 PLAN DE INVERSIONES PARA LOS AÑOS 2004-2007

2.8.1 Sector Salud

**PLAN DE DESARROLLO PARTICIPATIVO
“TRABAJEMOS UNIDOS POR VENTAQUEMADA”
2004-2007**

2.8.2 Sector Educación

**PLAN DE DESARROLLO PARTICIPATIVO
“TRABAJEMOS UNIDOS POR VENTAQUEMADA”
2004-2007**

2.8.3 Sector Agropecuario y del Medio Ambiente

**PLAN DE DESARROLLO PARTICIPATIVO
“TRABAJEMOS UNIDOS POR VENTAQUEMADA”
2004-2007**

PLAN DE DESARROLLO PARTICIPATIVO
“TRABAJEMOS UNIDOS POR VENTAQUEMADA”
2004-2007

2.8.4 Sector Deporte, Recreación y Educación Física

**PLAN DE DESARROLLO PARTICIPATIVO
“TRABAJEMOS UNIDOS POR VENTAQUEMADA”
2004-2007**

2.8.5 Sector Cultura y Turismo

**PLAN DE DESARROLLO PARTICIPATIVO
“TRABAJEMOS UNIDOS POR VENTAQUEMADA”
2004-2007**

**PLAN DE DESARROLLO PARTICIPATIVO
“TRABAJEMOS UNIDOS POR VENTAQUEMADA”
2004-2007**

2.8.6 Sector Agua Potable y Saneamiento Básico

**PLAN DE DESARROLLO PARTICIPATIVO
“TRABAJEMOS UNIDOS POR VENTAQUEMADA”
2004-2007**

2.8.7 Sector Prevención y Atención de Desastres

2.8.8 Sector Vivienda

2.8.9 Sector Infraestructura Vial

**PLAN DE DESARROLLO PARTICIPATIVO
“TRABAJEMOS UNIDOS POR VENTAQUEMADA”
2004-2007**

2.8.10 Sector Promoción del Desarrollo

2.8.11 Sector Grupos Vulnerables

**PLAN DE DESARROLLO PARTICIPATIVO
“TRABAJEMOS UNIDOS POR VENTAQUEMADA”
2004-2007**

2.8.12 Otros Sectores

2.8.13 Sector Desarrollo Institucional

**PLAN DE DESARROLLO PARTICIPATIVO “TRABAJEMOS UNIDOS POR
VENTAQUEMADA”
2004-2007**

ANEXOS

**PLAN DE DESARROLLO PARTICIPATIVO “TRABAJEMOS UNIDOS POR
VENTAQUEMADA”
2004-2007**

EDUCACIÓN

Vereda o sector	Problemas planteados
Mata Negra	<ul style="list-style-type: none"> - Dotación en computadores, bibliotecas y ayudas visuales. - Construcción de cuatro (4) aulas. - Transporte escolar. - Terminación del campo deportivo. - Arreglo el sistema de alcantarillado y desagües de la escuela. - Cerca de cerramiento de a escuela.
San José del Gacal	<ul style="list-style-type: none"> - Construcción de restaurante escolar y su dotación. - Transporte escolar. - Mobiliario y material didáctico. - Dotación de computadores. - Educación media para adultos (poder terminar bachillerato). - Buscar la continuidad de los profesores durante el año lectivo.
Puente de Piedra Centro	<ul style="list-style-type: none"> - Terminación de la construcción del restaurante escolar y dotación. - Dotación de nuevos computadores y arreglo de los existentes. - Transporte escolar. - Dotación de implementos deportivos y pupitres. - Nombramiento de un vigilante para ala seguridad de la escuela. - Legalización de los terrenos donde funciona la escuela. - Dotación del restaurante escolar. - Compra de un bus para transporte escolar. - Dotación y arreglo de computadores para tener acceso a Internet. - Construcción de baterías sanitarias. - Cambio de modalidad a sistemas. - Organización de escuelas de padres.
Choquirá	<ul style="list-style-type: none"> - Transporte escolar. - Creación de un hogar infantil. - Cambio de modalidad de estudio en el colegio. - Subsidio para restaurante escolar. - Programas radiales educativos.
Capellanía	<ul style="list-style-type: none"> - Transporte escolar. - Cambio de modalidad de estudios en el colegio. - Falta de computadores e Internet. - Alfabetización a los adultos mayores. - Becas a los estudiantes. - Mejoramiento académico y de comportamiento en el colegio.
Frutillo	<ul style="list-style-type: none"> - Construcción de restaurante y aulas y sus dotaciones. - Cerramiento de la escuela. - Dotación de computadores, televisor y V.H. - Construcción de un parque infantil. - Profesores para un buen servicio. académico
El Carmen	<ul style="list-style-type: none"> - Construcción y dotación del restaurante escolar.

PLAN DE DESARROLLO PARTICIPATIVO
“TRABAJEMOS UNIDOS POR VENTAQUEMADA”
2004-2007

Vereda o sector	Problemas planteados
	<ul style="list-style-type: none"> - Falta de los grados décimo y once. - Dotación de material didáctico. - Compra de terreno, construcción y dotación de salón comunal. - Terminación de campos deportivos. - Falta de profesores para todos los grados.
Sota	<ul style="list-style-type: none"> - Mejoramiento del restaurante escolar. - Dotación de computadores. - Construcción de unidad sanitaria. - Dotación de material didáctico, biblioteca e implementos deportivos. - Subsidio de transporte escolar.
Boquerón	<ul style="list-style-type: none"> - Terminación del salón lúdico para preescolar. - Construcción de cuartos de seguridad y dirección. - Cercado del lote de la escuela. - Cubrir el patio en teja plástica. - Pintura general de la escuela.
Siatá	<ul style="list-style-type: none"> - Cubrir el patio. - Construcción del salón de informática. - Campo deportivo. - Subsidio para restaurante escolar y estudios. - La implementación de jardín infantil. - Capacitación a los padres. Escuela de padres.
Jurpa	<ul style="list-style-type: none"> - Construcción y dotación de restaurante escolar. - Transporte escolar al municipio. - Auxilios educativos. - Dotación de computadores y material didáctico. - Construcción y adecuación de campos deportivos.
Compromiso	<ul style="list-style-type: none"> - Construcción de un aula para niños del jardín. - Mejoramiento del refrigerio en el colegio. - Transporte escolar. - Capacitación a los adultos mayores.
El Hato	<ul style="list-style-type: none"> - Dotación de computadores. - Transporte escolar al colegio. - Dotación de material didáctico y de un botiquín. - Arreglo del patio de la escuela. - Dotación de pupitres. - Mal uso del restaurante escolar.
La Mesa	<ul style="list-style-type: none"> - Transporte escolar. - Ayuda de psicóloga a niños con problemas. - Subsidio para restaurante escolar. - Dotación de material didáctico y bibliotecas.
Parroquia Vieja	<ul style="list-style-type: none"> - Dotación de computador. - Arreglo de los accesos a la escuela. - Dotación para el restaurante escolar. - Capacitación a los padres de familia.

PLAN DE DESARROLLO PARTICIPATIVO
“TRABAJEMOS UNIDOS POR VENTAQUEMADA”
2004-2007

El Carpi	<ul style="list-style-type: none"> - Falta de salón para preescolar porque existen muchos niños. - Necesitamos transporte escolar para el colegio y escuelas. - Existe una alta accidentalidad de los niños que van a estudiar. - Subsidiar el restaurante escolar. - Necesitamos un hogar de bienestar familiar.
Estancia Grande	<ul style="list-style-type: none"> - Falta de recursos económicos para enviar los hijos a estudiar y negligencia de los padres. - Peligro al desplazarse los niños al colegio por el paso de la avenida principal.
Vereda o sector	Problemas planteados
	<ul style="list-style-type: none"> - Inseguridad para los alumnos en el trayecto de la casa al plantel educativo. - Mejoramiento en las unidades sanitarias. - El nivel académico de los alumnos es muy bajo, cambio de modalidad en el colegio. - Que todos estemos pendientes sobre los casos de drogadicción que están ocurriendo en el colegio.
Bojirque	<ul style="list-style-type: none"> - Unidad sanitaria ineficiente. - Falta de dotación y material didáctico: Computadores, implementos deportivos, ayudas audiovisuales. - Niños en la vereda que no estudian y deserción escolar. - Falta de restaurante escolar y cocina, incumplimiento en las cuotas de refrigerio. - Continuas diferencias entre la comunidad en general y comunidad educativa, por la utilización de los bienes públicos. - Robos continuos a los bienes de uso escolar.
Montoya	<ul style="list-style-type: none"> - Dar estímulo a los niños por parte de los profesores. - Que los educadores exijan más a los niños. - Arreglo del salón comunal, techo del comedor y estufa industrial. - Baranda para los escolares. - Cumplimiento por parte de los educadores en los horarios de clases. - Una escuela de padres, más clases de computación. - Falta de una biblioteca, ayuda a los niños de bajos recursos para útiles, ampliación de cupos para el restaurante escolar.
Nerita	<ul style="list-style-type: none"> - Secundaria para los que están en el colegio. - Estabilidad de los profesores. - Arreglo de la estufa de carbón, falta la de gas. - Daño en la cancha de deporte. - Transporte para el mercado que subsidia la alcaldía. - Falta de materiales de enseñanza.
Tierra Negra	<ul style="list-style-type: none"> - Falta de áreas deportivas y recreativas para 200 estudiantes. - Falta de sala de informática en la escuela rural puente Boyacá - Falta de nevera para el restaurante.

PLAN DE DESARROLLO PARTICIPATIVO
“TRABAJEMOS UNIDOS POR VENTAQUEMADA”
2004-2007

	<ul style="list-style-type: none"> - Cercado del lote del colegio. - Malos olores provenientes del pozo séptico. - Faltan elementos de apoyo didáctico. - Exposición de los estudiantes a accidentes de tránsito.. - Deserción escolar a otros municipios. - Ayuda para el refrigerio a los niños de bajos recursos. - Falta de inmuebles (pupitres, sillas, biblioteca)
Supatá	<ul style="list-style-type: none"> - Terminación y adecuación de la vivienda para garantizar la seguridad. - Terminación de la unidad sanitaria. - Adecuación de las instalaciones biblioteca, restaurante y aula máxima - Falta de acceso a la educación superior. - Falta de una sala de computación. - Nombramiento de una persona con experiencia en informática
Vereda o sector	Problemas planteados
La Isla	<ul style="list-style-type: none"> - Falta de capacitación de los estudiantes en temas importantes como la drogadicción y educación sexual. - Falta de educadores totalmente capacitados, en cada una de las áreas. - Crear el nivel de educación secundaria en la escuela La Piñuela - Falta de jardín infantil para los niños menores de cinco años. - Falta de capacitación a madres comunitarias
La Piñuela	<ul style="list-style-type: none"> - Vía con bastante tráfico pegada a la escuela. - Dotación del restaurante escolar - Subsidiar transporte a los niños de La Piñuela - construir muro parte sur de la escuela y una aula escolar - Falta de dotación de computadores, material didáctico y sostenimiento de la banda marcial. - No hay colegio técnico agroindustrial.
Puente de Boyacá	<ul style="list-style-type: none"> - Control de asistencia por parte del director del plantel. - Falta de disciplina (consumo de licor, embarazos, fiestas nocturnas, deserción) - Falta de una sala de informática con servicio de Internet. - falta de iluminación de la planta física. - Construcción campo deportivo. - Construcción unidad sanitaria - Construcción cocina.
Ventorrillo	<ul style="list-style-type: none"> - El estudiante cuando sale de bachiller no sale preparado para asumir un trabajo especializado. - Los estudiantes y los padres de familia no se pueden expresar libre y tranquilamente. - Falta de recursos económicos para brindarle la educación a los hijos. - Falta de profesorado e iniciativa para darle buen ejemplo a los hijos.

**PLAN DE DESARROLLO PARTICIPATIVO
“TRABAJEMOS UNIDOS POR VENTAQUEMADA”
2004-2007**

SALUD

Vereda o sector	Problemas planteados
Mata Negra	<ul style="list-style-type: none"> - Mala atención a la comunidad en la ESE. - Puesto de salud satélite. - Alto costo de servicio de ambulancia - Falta de SISBEN.
San José del Gacal	<ul style="list-style-type: none"> - Construcción del puesto de salud. - Brigadas de salud. - Mala atención a la comunidad en la ESE. - Alto costo de servicio de ambulancia. - Falta de SISBEN. - Servicio odontológico.
Puente de Piedra	<ul style="list-style-type: none"> - Mayor cobertura de médicos especialistas. - Capacitación a los empleados de la ESE para atención al público - Alto costo de servicio de ambulancia. - Brigadas de salud en las veredas. - Falta de SISBEN. - Falta de terapia física en la ESE.
Centro	<ul style="list-style-type: none"> - Falta de SISBEN. - Mal servicio en medicamentos en las ARS. - Mala atención a la comunidad en la ESE. - Fallas en el servicio de urgencias de la ESE. - Fallas en la entrega de resultados en el laboratorio clínico.
Choquirá	<ul style="list-style-type: none"> - Mala atención a la comunidad en la ESE. - Brigadas de salud en las veredas. - Alto costo de servicio de ambulancia. - Falta de servicio de terapia física. - Falta de capacitación en educación sexual y reproducción. - Falta de SISBEN.
Capellanía	<ul style="list-style-type: none"> - Falta de atención médica especializada. - Falta de SISBEN. - Alto costo de servicio de ambulancia. - Creación del comité de salud en la vereda. - Falta de comunicación al centro de salud en caso de emergencia.
Frutillo	<ul style="list-style-type: none"> - Falta de atención al discapacitado infante. - Brigadas de salud en las veredas. - Alto costo de servicio de ambulancia. - Falta de medicamentos en las ERS.
El Carmen	<ul style="list-style-type: none"> - Creación de droguería comunitaria con personal calificado. - Mayor cubrimiento en la ESE. - Cupo limitado en las citas en el puesto satélite. - Dotación en equipos para el puesto de salud.

PLAN DE DESARROLLO PARTICIPATIVO
“TRABAJEMOS UNIDOS POR VENTAQUEMADA”
2004-2007

	- Desnutrición escolar.
Sota	- Cubrir el servicio de odontología. - Mala atención el la ESE. - Crear programas de prevención de enfermedades. - Falta de SISBEN
Vereda o sector	Problemas planteados
Boquerón	- Problemas en el servicio de urgencias de la ESE. - No hay brigadas de salud en las veredas. - Mal servicio en cuanto a citas en la ESE. - Problemas en los medicamentos en las ARS. - Falta de SISBEN.
Siatá	- Falta servicio odontológico. - Servicio de ambulancia costoso. - Falta de SISBEN
Jurpa	- Falta de medicamentos en el puesto desalad del Carmen. - No dan citas para el mismo día. - Mala atención en el servicio de urgencias. - Mejor trato en el puesto de salud. - Fallas en el servicio de odontología. - Servicio de ambulancia costoso.
Compromiso	- Mala atención el puesto de salud. - Falta de subsidio para adultos y niños. - Falta de brigadas de salud. - Falta SISBEN. - Falta de seguimiento al crecimiento y desarrollo de los niños. - Servicio de ambulancia costoso.
El Hato	- En el puesto de salud no dan citas para el mismo dia - Formulan medicamentos que no se consiguen fácilmente. - No existen brigadas de salud en las veredas. - Mal servicio en urgencias. - Capacitación a personas de la vereda para aplicar inyecciones. - No hay servicio de odontología.
La Mesa	- Alto costo de servicio de ambulancia. - Atención al adulto mayor. - Programas para prevenir la ceguera. - Falta de SISBEN.
Parroquia Vieja	- Atención a personas de la tercera edad. - Desprotección de los niños especiales. - Problemas en odontología y visión. - Capacitación en educación sexual y planificación familiar. - Campañas de prevención en salud.
El Carpi	- Deficiencia en servicio de urgencias. - Brigadas de salud.

PLAN DE DESARROLLO PARTICIPATIVO
“TRABAJEMOS UNIDOS POR VENTAQUEMADA”
2004-2007

	<ul style="list-style-type: none"> - Deficiencia en el servicio de ambulancia. - Cubrimiento insuficiente de citas medicas. - No hay sensibilidad médica.
Estancia Grande	<ul style="list-style-type: none"> - Atención a los ancianos. - Entrega de medicamentos - Falta de citas medicas. - Atención niños discapacitados. - Atención visual. - Mal funcionamiento de carnetización. - Falta de brigadas de salud.
Vereda o sector	Problemas planteados
Bojirque	<ul style="list-style-type: none"> - No se entregan todos los medicamentos formulados. - Falta de citas para el mismo día. - Abandono a las personas discapacitadas. - No hay cupos para el carnet del SISBEN.
Montoya	<ul style="list-style-type: none"> - Regular servicio médico, servicio de urgencias, falta de servicio de psicología. - Alto costo en la ambulancia rural tanto para los vinculados como para los que no tienen carnet. - Tercera edad y discapacitados en total descuido por parte de la administración. - No se accede al servicio médico. - Falta carnet del SISBEN - Falta de oportunidad en la prestación del servicio de ambulancia nocturno. - Descuido para la visión.
Nerita	<ul style="list-style-type: none"> - Donde suministran los medicamentos el horario es reducido. - Las ARS no tienen los medicamentos necesarios. - El servicio de salud es muy regular, en caso de una urgencia llama para que venga la ambulancia y nadie responde. - El servicio de urgencias es deficiente.
Tierra Negra	<ul style="list-style-type: none"> - No hay acceso a los servicios de salud ni a la unidad móvil. - Ampliar la atención de consulta en el puesto satélite del Puente de Boyacá. - Desplazamiento para la solicitud de medicamentos. - Falta de atención a personas discapacitadas. - Ampliar y mejorar la atención en el centro de salud de ventaquemada. - Alto costo de los servicios de ambulancia.
Supatá	<ul style="list-style-type: none"> - No accedemos a citas médicas ni odontológicas. - Falta de ampliación en las citas médicas. - Falta de profesionalidad en algunos médicos del puesto de salud. - No tenemos disponibilidad de ambulancia las 24 horas. - No nos entregan los medicamentos en su totalidad.

**PLAN DE DESARROLLO PARTICIPATIVO
“TRABAJEMOS UNIDOS POR VENTAQUEMADA”
2004-2007**

	<ul style="list-style-type: none"> - Falta de medios de comunicación en caso de urgencia. - Baja cobertura del SISBEN.
La Isla	<ul style="list-style-type: none"> - Desplazar unidad medica odontológica - Ampliación de citas médicas en el centro de salud - Epidemias gripales en todo el sector. - Falta de información de los habitantes sobre el SGSSS. - Constancias del SISBEN por muy poco tiempo - Charlas sobre maltrato infantil y planificación.
La Piñuela	<ul style="list-style-type: none"> - Que hagan brigadas de salud. - Que den las citas para el mismo día. - que haya un medico disponible para que venga a las veredas para atender a los ancianos de la tercera edad. - Falta de un centro especializado para el tratamiento de los niños discapacitados. - Cobertura de SISBEN.
Vereda o sector	Problemas planteados
Puente de Boyacá	<ul style="list-style-type: none"> - El servicio del puesto satélite del puente de Boyacá debería ser de todo el día y que se atienda a todas las personas que lleguen. - Enfermera de tiempo completo en el puesto de salud. - Farmacia en el puesto de salud y que de todos los medicamentos de todas las ARS. - Brigadas de salud. - Falta del SISBEN en algunas familias pobres. - Puntualidad de las personas que trabajan en el puesto de salud.
Ventorrillo	<ul style="list-style-type: none"> - No acudimos al servicio de salud. - falta de SISBEN. - No tenemos servicio de ambulancia en forma oportuna las 24 horas. - No hay brigadas de salud.

**PLAN DE DESARROLLO PARTICIPATIVO
“TRABAJEMOS UNIDOS POR VENTAQUEMADA”
2004-2007**

CULTURA Y DEPORTE

Vereda o sector	Problemas planteados
Mata Negra	<ul style="list-style-type: none"> - Falta de campo deportivo. - Dotación de elementos deportivos. - Falta de grupos de danzas para todas las edades. - Reactivación del aguinaldo ventaquemense. - Capacitación en cursos de manualidades. - Festiva les gastronomitos que identifiquen las veredas.
San José del Gacal	<ul style="list-style-type: none"> - Construcción de campos deportivos. - Dotación de implementos deportivos. - Convocatoria de juegos campesinos. - Reactivar el festival de la romería. - Reactivación del aguinaldo ventaquemense. - Falta de apoyo en implementos para bailes y presentaciones.
Puente de Piedra	<ul style="list-style-type: none"> - Construcción de campos deportivos. - Dotación de implementos deportivos. - Falta de organización en los juegos campesinos. - Reactivación del aguinaldo ventaquemense. - Reactivación de tradiciones y costumbres culturales de la región. - Falta de la casa de la cultura en el municipio.
Centro	<ul style="list-style-type: none"> - Construcción del coliseo deportivo. - Falta de jornadas recreativas. - Falta de capacitación a los deportistas. - Reactivación del aguinaldo ventaquemense. - Arreglo y dotación del teatro municipal. - Falta de la casa de la cultura municipal.
Choquirá	<ul style="list-style-type: none"> - Construcción de un campo deportivo. - Falta escuela de formación deportiva para todas las edades. - Falta de identidad cultural. - Reactivación del aguinaldo ventaquemense. - Talleres de cultura a todos los niveles. - Falta de estímulos y motivación para las actividades culturales.
Capellanía	<ul style="list-style-type: none"> - Falta la cubierta del campo deportivo y su iluminación. - Falta de programas deportivos para el adulto mayor. - Dotación de implementos deportivos. - Reactivación del aguinaldo ventaquemense. - Falta de eventos culturales. - Falta de grupos de expresiones culturales.
Frutillo	<ul style="list-style-type: none"> - Falta de campos deportivos. - Dotación de implementos deportivos. - Falta de actividades de recreación para todas las edades. - Faltan instructores en danzas y artes. - Reactivación del aguinaldo ventaquemense. - Falta de capacitación a la mujer en bordados.

**PLAN DE DESARROLLO PARTICIPATIVO
“TRABAJEMOS UNIDOS POR VENTAQUEMADA”
2004-2007**

El Carmen	<ul style="list-style-type: none"> - Falta de campos deportivos. - Falta de capacitación y formación deportiva. - Capacitación para los grupos de danzas y arte. - Reactivación del aguinaldo ventaquemense.
Vereda o sector	Problemas planteados
	<ul style="list-style-type: none"> - Dotación de instrumentos musicales - Dotación de vestuario y de elementos varios para la cultura.
Sota	<ul style="list-style-type: none"> - Arreglo del campo deportivo. - Dotación de implementos deportivos. - Falta de instructores tanto en deporte como en cultura. - Faltan grupos musicales. - Mayor participación del campesino en deporte y cultura. - Reactivación del aguinaldo ventaquemense.
Boquerón	<ul style="list-style-type: none"> - Arreglo del campo deportivo - Dotación de implementos deportivos. - Falta de capacitación para organizar microempresas. - Reactivación del aguinaldo ventaquemense. - Falta de apoyo par mostrar el talento humano.
Siatá	<ul style="list-style-type: none"> - Falta de campo deportivo. - Dotación de implementos deportivos. - Falta de motivación en la edad infantil. - Falta de capacitación en expresiones artísticas y culturales. - Falta de apoyo a los conjuntos musicales. - Reactivación del aguinaldo ventaquemense.
Jurpa	<ul style="list-style-type: none"> - Arreglo del campo deportivo. - Dotación de implementos deportivos. - Falta de instructores deportivos y artísticos. - Arreglo del salón comunal. - Mayores estímulos para el desarrollo de os programas culturales.
Compromiso	<ul style="list-style-type: none"> - Construcción de campo deportivo. - Formación de grupos de danzas y música. - Rescatar el sitio histórico que dio origen al nombre de Ventaquemada.
El Hato	<ul style="list-style-type: none"> - Construcción del campo deportivo. - Organización en juegos campesinos. - Capacitar y fomentar más la cultura. - Tener en cuenta el recurso humano de la vereda en los actos culturales. - Falta de vestuario e implementos para danzas.
La Mesa	<ul style="list-style-type: none"> - Construcción de campo deportivo. - Dotación de implementos deportivos. - Mas incentivos para la participación en actos culturales - Capacitación en danzas y música.
Parroquia Vieja	<ul style="list-style-type: none"> - Iluminación del campo deportivo. - Creaciones de escuelas deportivas.

PLAN DE DESARROLLO PARTICIPATIVO
“TRABAJEMOS UNIDOS POR VENTAQUEMADA”
2004-2007

	<ul style="list-style-type: none"> - Apoyo a los juegos campesinos. - Rescatar las costumbres musicales y de danzas de la región. - Revivir la festividad de San Pedro - Apoyo en grupos de teatro y cultura.
El Carpi	<ul style="list-style-type: none"> - No existen eventos culturales. - No existen instrumentos ni trajes. - No hay grupos de danzas. - No tenemos apoyo de ninguna clase en deporte ni cultura.. - Cubrir el campo deportivo. - Construcción de baños, unidades sanitarias y camerinos.
Vereda o sector	Problemas planteados
	<ul style="list-style-type: none"> - No se impulsa el deporte desde la etapa infantil. - Fomentar deportes diferentes a los tradicionales.
Estancia Grande	<ul style="list-style-type: none"> - Incentivo para cursos de artesanías de diferente índole. - Capacitación y asesoría para valorar la riqueza cultural que poseemos. - Reactivar grupo de danzas y música en diferentes edades. - Promoción de actos culturales en el salón comunal. - No existen festivales gastronómicos para promocionar nuestros productos. - Biblioteca para incentivar la lectura. - Campo deportivo con graderías (existe el terreno). - Motivar a los niños desde pequeños a hacer deporte. - Incentivar a los jóvenes para vincularlos en actividades deportivas.
Bojirque	<ul style="list-style-type: none"> - Terminación de los campos deportivos. - Falta de alumbrado en los campos deportivos. - Falta de prestación de campos deportivos. - Formación escuela deportiva, asesoría arbitraria. - Falta de implementos deportivos. - Falta de patrocinadores para el deporte.
Montoya	<ul style="list-style-type: none"> - Falta de capacitación a las mujeres en todas las áreas. - Reactivar el aguinaldo ventaquemense - Crear grupos de danzas y actividades autóctonas - Parque infantil. - No hay campo deportivo sector Jorge Páez - Ampliación de las áreas deportivas y capacitación. - No hay implementos deportivos.
Nerita	<ul style="list-style-type: none"> - El salón comunal no tiene titularidad. - No hay promoción de eventos. - No hay campos deportivos. - Faltan programas. - No tienen en cuenta a los habitantes - Deterioro campo deportivo de la escuela.
Tierra Negra	<ul style="list-style-type: none"> - No hay salón comunal en la vereda. - No hay instrumentos adecuados para aprender las diferentes artes musicales.

PLAN DE DESARROLLO PARTICIPATIVO
“TRABAJEMOS UNIDOS POR VENTAQUEMADA”
2004-2007

	<ul style="list-style-type: none"> - Falta de instructores para danzas y teatro. - No hay motivación para construir carrozas ni disfraces; se esta acabando el festival gastronómico. - No esta cerrado el campo deportivo de la escuela. - No hay instructores adecuados para los diferentes deportes. - No hay parque infantil para los niños. - No hay apoyo a los deportistas sobresalientes. - No esta funcionando el club deportivo.
Supatá	<ul style="list-style-type: none"> - Banda marcial para los niños de la escuela. - Apoyo económico para las actividades del aguinaldo ventaquemense. - Falta de dinero para fomentar grupo de danzas y demás. - Fomentar grupos culturales y teatrales. - Mal estado de los escenarios deportivos. - Falta de capacitación y fomento de la practica de nuevos deportes. - No existe material deportivo.
Vereda o sector	Problemas planteados
	<ul style="list-style-type: none"> - No existe un parque adecuado de recreación infantil. - Falta de programas deportivos para integración de personas de la tercera edad. - Falta de apoyo a deportistas destacados.
La Isla	<ul style="list-style-type: none"> - Falta de apoyo en el aguinaldo ventaquemense. - Organizar actividades de integración de la comunidad. - Mala señal de televisión. - Instructor para danzas. - Campo deportivo y salón comunal. - Subsidiar los juegos ínter escolares como transporte y uniformes. - Juegos deportivos para mayores de 30 años como baloncesto, fútbol y campeonatos de tejo.
La Piñuela	<ul style="list-style-type: none"> - Difícil seguir el festival de danzas, copla y agrupaciones musicales. - falta de capacitación en dazas. - Reactivación del aguinaldo ventaquemense. - Participación cultural y valores en cuanto a jóvenes niños y adultos. - No hay equidad en los cuentos para los niños. - No se promueven las actividades culturales. - No se ha podido construir el polideportivo - Cercado en malla tipo industrial para los alrededores del campo deportivo. - No hay escuelas deportivas, ni incentivos para los juegos campesinos. - No hay implementos deportivos. - No hay diversidad de juegos. - No hay motivación a los deportistas destacados.
Puente de Boyacá	<ul style="list-style-type: none"> - Escuela de turismo en el puente. - Desperdicio del turismo en el puente. - No hay festival que identifique el puente. - Centro turístico para la venta de reliquias.

PLAN DE DESARROLLO PARTICIPATIVO
“TRABAJEMOS UNIDOS POR VENTAQUEMADA”
2004-2007

	<ul style="list-style-type: none">- No Hay polideportivo.- No hay instructores para la escuela de deportes.- No hay implementos deportivos.- Falta cancha de fútbol, pista atlética, con gradas y camerinos con drenaje.- No hay iluminación en los campos deportivos.- Falta de apoyo a los mejores deportistas.
Ventorrillo	<ul style="list-style-type: none">- Se acabo el aguilando ventaquemense.- No hay grupos de dazas en el sector.- No hay turismo en el puente de Boyacá.- No tenemos donde practicar el deporte.- No hay la iniciativa por parte de la comunicad para practicar el deporte.- No practicamos deporte

PLAN DE DESARROLLO PARTICIPATIVO
“TRABAJEMOS UNIDOS POR VENTAQUEMADA”
2004-2007

INFRAESTRUCTURA VIAL

Vereda o sector	Problemas planteados
Mata Negra San José del Gacal	<ul style="list-style-type: none"> - Deterioro de la vía principal y ramales. - Problemas en los ramales de mata negra a estancia grande, ramal las casas y ramal arenera ruque. - Ramal el ruque ramal José Gómez, ramal laguna verde, ramal escuela el ruque, ramal escuela Tobón. - El tráfico vehicular es afectado en época de invierno en el sector de la arenera. - Sector Pantano Mojado, Puente grande, el Barrial y Quitasol - Construcción del puente sector la Vega en límites con Samacá. - Mantenimiento de vías y sus ramales. - Alto costo del transporte del recebo. - Causa de accidentes vía principal Casa Verde San José.
Puente de Piedra	<ul style="list-style-type: none"> - Alcantarillas (55) - Entrada principal a la vereda, sardinel y andén. - Recebada de todos los caminos - Terminar la apertura de la escuela hacia Nerita - Ampliación de varias vías - Vehículos con alta velocidad.
Centro	<ul style="list-style-type: none"> - Sin pavimentar calle 2 a Don Hipólito - Circunvalar Sagrado Corazón al ancianato. - Carrera 3 vía Turmequé calle 4 - Calle 11 barrio San Antonio - Carrera 5 entrada principal - Barrio Libertador todas sus calles.
Choquirá	<ul style="list-style-type: none"> - Ampliación y reconstrucción del puente la carrera - Los caminos de herradura están en estado de abandono - Las vías no están en las mejores condiciones para el tránsito vehicular. - Deterioro de la malla vial de la vía Ventaquemada - límites Turmequé - Doble calzada sin mano de obra de la región.
Capellanía	<ul style="list-style-type: none"> - El puente del río Juancho Castro esta muy angosto - Deterioro de la vía Piedra resbalosa - La vía del sector Juancho castro es muy reducida - Deterioro de la vía sector Puertecitas por el agua lluvia - El paso vehicular del sector Boquerón esta por interrumpirse
Frutillo	<ul style="list-style-type: none"> - Deterioro de la vía carretera central al aura - Deterioro de la vía sector frutillo por el agua - Sector las Puertecitas vía muy angosta - La comunidad no puede sacar sus productos para comercializarlos sector tierra negra a cabeceras - En tiempo de invierno las quebradas crecen y dañan el camino del Vallao al Voltiadero - Camino del transformador al agua caliente

PLAN DE DESARROLLO PARTICIPATIVO
“TRABAJEMOS UNIDOS POR VENTAQUEMADA”
2004-2007

El Carmen	<ul style="list-style-type: none"> - Deterioro de la vía por el agua sector Laguneta - Deterioro de la vía antigua desde los límites hasta el cruce con la carretera central - Deterioro de la vía por el agua sector Matazarza - Deterioro de la vía sector la Rinonada a boquerón amarillo por el agua
Vereda o sector	Problemas planteados
	<ul style="list-style-type: none"> - Vía muy angosta sector el carmen- Boquerón - La comunidad del sector la Recebera a caña grande no puede entrar ni sacar productos en los vehículos
Sota	<ul style="list-style-type: none"> - Vías carreteables - Vía Ventaquemada a Turmequé
Boquerón	<ul style="list-style-type: none"> - Vías muy angostas - En épocas de lluvias se deterioran las carreteras - La vía es muy pendiente para transitar vehículos
Siatá	<ul style="list-style-type: none"> - No hay comunicación entre las veredas de Jurpa, Siata, Colverde - Las vías están en un gran deterioro - No hay comunicación en el sector Loma Redonda con el camino el Barrilito. - El camino a Aguablanca está incomunicado por humedad y es muy angosto. - El paso por el sector los cuadros es peligroso por que no existe estructura sobre el puente en el río Albarracín. - No hay comunicación para vehículos de la Puerta del alto al sector el Puente. - No hay paso vehicular en el Camino El molino.
Jurpa	<ul style="list-style-type: none"> - Ramal el guamo falta de comunicación entre Ventaquemada y Villapinzón. - Ramal la rasta a loma redonda ampliación, alcantarillado y recebo. - Ramal escuela de Jurpa al colegio Verde - Ramal número 3 falta alcantarillado y cunetas - Ramal número 2 muy angosto, falta recebo - Vía número 1 deterioro por el agua y lluvia.
Compromiso	<ul style="list-style-type: none"> - Mantenimiento del ramal el Sinay daño causado por el agua - Mantenimiento del ramal las calaveras. - Mantenimiento al ramal el uvalito - Ampliación y construcción del puente - Electrificación del ramal central - Mantenimiento del ramal el muerto
El Hato	<ul style="list-style-type: none"> - La casajera se encuentra cerrada por culpa de Corpochivor. - Las vías están en mal estado - Faltan alcantarillas para las carreteras y caminos. - Apertura de la carretera de la vereda la Mesa a la vereda el Hato
La Mesa	<ul style="list-style-type: none"> - Carretera en malas condiciones

PLAN DE DESARROLLO PARTICIPATIVO
“TRABAJEMOS UNIDOS POR VENTAQUEMADA”
2004-2007

	<ul style="list-style-type: none"> - Ampliación y mejoramiento de la carretera de la vereda compromiso al punto el espino conectando con Hato - Faltan alcantarillas en el sector Galvis y en el Espino. - Falta de mantenimiento de las vías - Falta recebo para las vías
Parroquia Vieja	<ul style="list-style-type: none"> - Ampliación de la carretera la Cascajera a la vuelta del Diablo en el Chusal - Carretera vía portachuelo - Carretera Villa Rosa ampliación alcantarillas - Alcantarillado sector la Estación. - Alcantarillado sector El Alto y la cascada.
Vereda o sector	Problemas planteados
El Carpi	<ul style="list-style-type: none"> - Ramal Nuevo Colon, cuneteo polideportivo. - Camino Volcán a sector Valero. - Paso ancho a Valero. - Alcantarillas y tubos. - Por alta velocidad en la carretera central ocurren muchos accidentes. - Ampliación camino al roque.
Estancia Grande	<ul style="list-style-type: none"> - Carretera al bosque de puente Madrid al sector de la Golladera, se encuentran derrumbes. - Maquinaria y recebo para la carretera antigua. - La avenida a la Recebera. - El camino de Recebera a la puerta del bosque. - Carretera de Laguneta negra a la Gollonera - Carretera de la Recebera del camino a la cordillera central.
Bojirque	<ul style="list-style-type: none"> - Camino Manzano- Valero, faltan alcantarillas, cunetas y recebo para ampliación. - Camino Central – La Vega – Potreritos hacia El Roble faltan cunetas, alcantarillado y recebo. - Camino Tres Esquinas – Alto El Zorro faltan cunetas alcantarillas y recebo. - Ramal Llano Grande faltan cunetas, alcantarillas y recebo. - Ramal el Roque faltan cunetas, alcantarillas y recebo.
Montoya	<ul style="list-style-type: none"> - Mantenimiento de la carretera La Esperanza de la Central hasta la Cuchilla. - Sector Pilas y Ojo de Agua. cunetas - Ramal Jorge Páez ampliación y cunetas. - Sector las areneras alcantarillas y cunetas. - Mantenimiento de todos los ramales de la vereda.
Nerita	<ul style="list-style-type: none"> - Falta de alcantarillas en el sector Volador. - El sector de Molino a los límites es muy reducido. - Sector las Cruces y Chacones y la Capilla les faltan alcantarillas. - Sector los Baretos no hay alcantarillas.

PLAN DE DESARROLLO PARTICIPATIVO
“TRABAJEMOS UNIDOS POR VENTAQUEMADA”
2004-2007

	- Sector Puerto limón no hay alcantarillas.
Tierra Negra	- Se necesitan 10 alcantarillas sector Monte Oscuro, Loma Pelada. - Alcantarillado sector Bojirque. - Reparación de dos puentes de la quebrada sector las Acacias.
Supatá	- Regular estado de las vías, mantenimiento de vías y caminos, alcantarillado. - Falta de recebo. - Falta de alcantarillas y cabezotes de las mismas. - Falta de limpieza de cunetas. - Ampliación de curvas. - Deslizamiento de las vías.
La Isla	- Falta de compromiso de la comunidad para arreglo de las vías. - Designar un mejor presupuesto de acuerdo a la necesidad. - Faltan alcantarillas en el sector. - Mal estado de las vías. - Construcción del puente La Quebrada entre Alfaras y La Isla.
Vereda o sector	Problemas planteados
La Piñuela	- Vía principal carretera Nuevo colon hacia los tunos y altocanoas falta mantenimiento y recebo. - Falta mantenimiento, alcantarillas y recebo en el sector el placer. - Alcantarillas mantenimiento y recebo del sector las canoas, ladera y el Volador. - Maquinaria para ampliar vías en el alto de varas. - Alcantarillas y recebo para el mantenimiento en la vía Paso Ancho. - Ampliación y mantenimiento del camino los timones, la esmeralda y el tanque, entre otros.
Puente de Boyacá	- Falta alcantarillado, alumbrado en tierra negra, ventorrillo. - Arreglo de carreteras veredables de palo blanco- ramal el Cardón –puerta de golpe – tapias a tierra negra y del puente a piedra pintada y a la recebara a la playa. - No hay puentes entre quebradas y ríos en la escuela palo blanco y el boquerón. - Pavimentación de la vía del colegio al cementerio y la iglesia. - Ramal el Cucharó.
Ventorrillo	- Todas las vías están en pésimas condiciones. - Falta de compromiso con la comunicad. - Ampliación de vías. - Mantenimiento de alcantarillas. - Pavimentación vía puente de Boyacá - Ventorrillo - Abrir el camino el Cangrejo.

**PLAN DE DESARROLLO PARTICIPATIVO
“TRABAJEMOS UNIDOS POR VENTAQUEMADA”
2004-2007**

MEDIO AMBIENTE Y VIVIENDA

Vereda o sector	Problemas planteados
Mata Negra	<ul style="list-style-type: none"> - Varias personas no tienen vivienda propia - Muchos hogares no tienen baños ni pozos sépticos - Tala irresponsable de árboles - Desunión de la comunidad y falta de información a tiempo. - Desde el nacimiento el agua baja muy sucia y es el agua que consumen los niños de la escuela. - Uso irresponsable de agroquímicos y basuras.
San José del Galcal	<ul style="list-style-type: none"> - 90% de la población sin unidades sanitarias. - Falta de vivienda. - Viviendas en muy mal estado. - Contaminación con agroquímicos. - No hay recursos destinados para el medio ambiente. - Contaminación del agua en los nacedores.
Puente de Piedra	<ul style="list-style-type: none"> - Mejoramiento y construcción de vivienda. - Alcantarillado y tratamiento de aguas negras. - Unidades sanitarias. - Acueducto. - Luz eléctrica y remodelación de líneas.
Centro	<ul style="list-style-type: none"> - Los proyectos de vivienda pasados se le asignaron a personas que no lo necesitaban. - No miran el SISBEN para asignar la vivienda, muchas personas no tienen vivienda. - En las flores hay subsidio para vivienda y piden también en el municipio. - Hay personas que viven en la ciudad y piden vivienda en las veredas. - Unidades sanitarias y viviendas en muy mal estado. - La quebrada que pasa por la plaza de mercado contamina.
Choquirá	<ul style="list-style-type: none"> - Personas de la comunidad no cuentan con vivienda. - Contaminación ambiental por no haber un sistema de evacuar aguas negras. - Viviendas sin terminar (sin piso, sin ventanas). - Viviendas antiguas que están en mal estado. - El agua del río está contaminada. - Viviendas que no tienen agua.
Capellanía	<ul style="list-style-type: none"> - Hay personas de muy bajos recursos que no cuentan con vivienda. - No existen baños ni pozos sépticos sector la capilla y en la vereda en general. - Hacinamiento de muchas familias en espacios no aptos para vivir. - Viviendas en malas condiciones por la edad de las mismas. - Hogares que no tienen servicio eléctrico ni acueducto.

PLAN DE DESARROLLO PARTICIPATIVO
“TRABAJEMOS UNIDOS POR VENTAQUEMADA”
2004-2007

	<ul style="list-style-type: none"> - Hay personas que tienen lote pero no con que construir.
Frutillo	<ul style="list-style-type: none"> - Nunca hay aporte del municipio para pozos sépticos. - Viviendas sin terminar. - Varios hogares sin baño. - En la parte de parroquia vieja ausencia de servicios públicos. - Personas que no tienen vivienda y viven con otras familias.
Vereda o sector	Problemas planteados
El Carmen	<ul style="list-style-type: none"> - Problemas de vivienda. - Problemas de contaminación por no haber pozo séptico. - No existe unidad sanitaria en algunos hogares. - Falta en algunos hogares de agua y luz. - Viviendas en malas condiciones.
Sota	<ul style="list-style-type: none"> - Carencia de vivienda. - Contaminación del río Cachuta. - Carencia de sanitarios en algunas viviendas por falta de recursos. - Falta de energía.
Boquerón	<ul style="list-style-type: none"> - Hacinamiento en poco espacio. - Construcciones en malas condiciones. - Obras sin terminar. - Contaminación por aguas negras. - Escasez de la madera a causa de la tala de los bosques.
Siatá	<ul style="list-style-type: none"> - No existe pozo séptico y unidades sanitarias en la mayoría de viviendas. - Viviendas deterioradas por la edad. - Viviendas nuevas que están sin terminar - En algunas casas faltan los servicios públicos y antena de televisión. - Contaminación de las aguas negras que son evacuadas en la misma finca. - Tala indiscriminada de bosques.
Jurpa	<ul style="list-style-type: none"> - Muchas personas carecen de vivienda propia. - Viviendas sin terminar, falta e baño, pozo séptico, pañetes, andenes y cubiertas. - Algunas viviendas carecen de servicios públicos. - El medio ambiente está contaminado por aplicación exagerada de insecticidas y químicos. - Tala irresponsable de árboles.
Compromiso	<ul style="list-style-type: none"> - Falta de reforestación de la microcuenca. - Tala de bosques parte alta del sector. - Contaminación cuencas hidrográficas (río Cachuchita) - Mejoramiento de vivienda (20 personas). - Construcción de vivienda (12 familias). - Unidad sanitaria y pozos sépticos para toda la comunidad.
El Hato	<ul style="list-style-type: none"> - En la vereda existen familias que no tiene vivienda. - Viviendas en muy mal estado.

PLAN DE DESARROLLO PARTICIPATIVO
“TRABAJEMOS UNIDOS POR VENTAQUEMADA”
2004-2007

	<ul style="list-style-type: none"> - Contaminación por las basuras, desechos tóxicos y la quema de los bosques. - Falta arborización para los nacimientos de agua. - Arreglo de vivienda por estar en mal estado.
La Mesa	<ul style="list-style-type: none"> - Mejoramiento de vivienda. - Falta de vivienda. - Mal aprovechamiento de los recursos hídricos. - Pozos sépticos. - Mal manejo de plaguicidas.
Vereda o sector	Problemas planteados
Parroquia Vieja	<ul style="list-style-type: none"> - Alcantarillado - Acueducto - Construcción y arreglo de viviendas.
El Carpi	<ul style="list-style-type: none"> - La mayoría no tiene alcantarillado ni pozo séptico. - Solución de vivienda. - Arreglos de vivienda. - Acueductos para agua potable. - Unidades sanitarias. - Recolección de basuras.
Estancia Grande	<ul style="list-style-type: none"> - Aguas negras por causa de porquerizas y matadero de gallinas. - Contaminación de la quebrada con el agua sucia, basuras, animales muertos.
Bojirque	<ul style="list-style-type: none"> - Carencia de vivienda por lo que hay que pagar arriendo. - Las viviendas no tienen servicios públicos. - Las viviendas no tienen agua potable. - Hay hacinamiento. - Las viviendas están en obra negra. - Tienen lote pero no tienen recursos para construir.
Montoya	<ul style="list-style-type: none"> - Necesidades de pozos sépticos. - Viviendas en malas condiciones físicas (falta de baños) - Familias sin vivienda propia. - Mal manejo de basuras en el agua. - Tala de bosques. - Alcantarillas que taparon y esta ocasionando insectos
Nerita	<ul style="list-style-type: none"> - La mayoría de la población tenemos la necesidad de una vivienda o arreglo de la que tenemos. - La mayoría no tiene unidades sanitarias. - En la parte alta de la vereda no hay acueducto.
Tierra Negra	<ul style="list-style-type: none"> - Aguas no aptas para el consumo humano. - Mucha contaminación por el exceso de botaderos de basura y quema de las mismas. - Porquerizas en medio de viviendas donde hay muchos niños y ancianos. - Tarifas muy altas de luz y falta de alumbrado público.

**PLAN DE DESARROLLO PARTICIPATIVO
“TRABAJEMOS UNIDOS POR VENTAQUEMADA”
2004-2007**

	<ul style="list-style-type: none"> - Contaminación por aguas negras. - Hay un número grande que necesita mejoramiento de vivienda y vivienda propia.
Supatá	<ul style="list-style-type: none"> - No existen unidades sanitarias. - Viviendas muy antiguas entonces las personas corren peligro de derrumbes y personas que no poseen vivienda. - Viviendas sin terminar. - No existe una buena prestación de servicios públicos. - Disminución del agua. - Contaminación de aguas negras a potreros lotes y fuentes de agua.
La Isla	<ul style="list-style-type: none"> - Falta unidades sanitarias, viviendas en mal estado. - Hay familias sin vivienda. - Tala de árboles. - Sostenimiento del acueducto.
Vereda o sector	Problemas planteados
La Piñuela	<ul style="list-style-type: none"> - Tala de bosque en los nacaderos de aljibes y quebradas. - Utilizamos leña y carbón para cocinar. - Falta construcción de viviendas. - Falta de mejoramiento de vivienda. - Falta capacitación de la gente para cuidar el medio ambiente y para evitar enfermedades con los residuos tóxicos.
Puente de Boyacá	<ul style="list-style-type: none"> - Se necesita vivienda para una buena cantidad de personas. - Servicio de agua tratada. - Mejoramiento de vivienda. - Servicio de energía. - Descontaminación de la quebrada tierra negra. - Contaminación del medio ambiente con material no degradable. - Reforestación.
Ventorrillo	<ul style="list-style-type: none"> - No tenemos vivienda. - Casas mal construidas. - Contaminación. - Tala de bosques. - No hay agua tratada.

**PLAN DE DESARROLLO PARTICIPATIVO
“TRABAJEMOS UNIDOS POR VENTAQUEMADA”
2004-2007**

SANEAMIENTO BÁSICO

Vereda o sector	Problemas planteados
Mata Negra	<ul style="list-style-type: none"> - No hay servicio de acueducto en todas las viviendas. - No hay unidades sanitarias. - Problema de manejo de basuras y tóxicos. - Riesgos de enfermedades por productos de fumigación. - Una de las unidades sanitarias de la escuela tiene problema de olores.
San José del Galcal	<ul style="list-style-type: none"> - Falta de planta de tratamiento del acueducto veredal. - Falta de unidades sanitarias en varios hogares. - Renovar las unidades sanitarias de la escuela y salón comunal. - Construir técnicamente el pozo séptico de la escuela. - Entubar la tomo de agua que nace en la finca de la familia Otálora y que va hasta la finca de la familia González, sector rincón del cielo. - Construir pozos sépticos en varios hogares. - Mal manejo de basuras y residuos tóxicos.
Puente de Piedra	<ul style="list-style-type: none"> - Alcantarillado, insuficiente agua. - Basuras. - Famas en mal estado higiénico produciendo enfermedades. - Tratamiento de aguas residuales. - Falta de atención a la tercera edad y discapacitados.
Centro	<ul style="list-style-type: none"> - Epidemias infantiles respiratorias por presencia de moscos, zancudos y ratones, sector sagrado corazón. - Contaminación de tres ríos que atraviesan el casco urbano. - Mantenimiento general de las alcantarillas - Problema de desaseo en el marco de la plaza de mercado y la plazuela frente al cementerio. - Problemas de salud carrera 6 frente a la casa de Cecilia Muñoz. - Iluminación pública.
Choquirá	<ul style="list-style-type: none"> - Unidades sanitarias y falta de baños. - Agua contaminada en el río Cachuchita. - En verano se presenta escasez de agua. - Contaminación de basuras. - Contaminación por animales muertos. - Cantidad de animales domésticos en algunas familias.
Capellanía	<ul style="list-style-type: none"> - Falta de baños en las viviendas. - Falta de agua potable. - Contaminación por aguas residuales de baños, alcantarillados, lavadoras, porquerizas. - Contaminación por los insecticidas o productos químicos utilizados en la agricultura. - Contaminación por basuras, desechos vegetales y orgánicos.
Frutillo	<ul style="list-style-type: none"> - No hay programa de saneamiento básico.

PLAN DE DESARROLLO PARTICIPATIVO
“TRABAJEMOS UNIDOS POR VENTAQUEMADA”
2004-2007

	<ul style="list-style-type: none"> - Basuras residuales, residuos sólidos, fungicidas. - No hay acueducto, no hay colector total, contaminación de las fuentes de agua. - Familias sin baños, ni pozos sépticos, los que hay no se les hace tratamiento. - Enfermedades diarreicas y desnutrición.
Vereda o sector	Problemas planteados
El Carmen	<ul style="list-style-type: none"> - Contaminación por arrojo de desechos al río. - Falta de baños y pozos sépticos. - Salubridad. - Contaminación del río Albarracín por las aguas negras de las flores. - No se conoce el plan de atención básica. - Manejo inadecuado de las basuras. - Ampliación acueducto Boquerón- Carmen.
Sota	<ul style="list-style-type: none"> - Nos faltan unidades sanitarias y pozos sépticos - Habitantes sin vivienda. - Mejoramiento de viviendas porque hay casos con pisos en tierra. - Contaminación del río Cachuchita. - Mal manejo de los residuales y los fungicidas.
Boquerón	<ul style="list-style-type: none"> - Construcción del acueducto principal. - Acueducto rinconcito para 42 usuarios. - Ampliación del acueducto Boquerón - El Carmen. - Falta de pozos sépticos y drenaje y alcantarillado. - Acueducto el Canjilón.
Siatá	<ul style="list-style-type: none"> - Hay casas sin agua. - Falta de vivienda en la mayor parte de la población. - No hay baños ni pozos sépticos. - Desconocemos la clasificación de las basuras.
Jurpa	<ul style="list-style-type: none"> - Falta de pozo séptico, La quema de papel plástico y los desperdicios perjudica a los animales. - Presencia de ratones. - Falta de agua potable. - No han vuelto las charlas familiares.
Compromiso	<ul style="list-style-type: none"> - Contaminación por aguas negras y basuras. - No hay control en el sacrificio o muerte de animales. - Contaminación del río ¿?? - Contaminación de arroyos.
El Hato	<ul style="list-style-type: none"> - El acueducto es insuficiente en tiempo de verano. - El agua llega en mal estado. - Faltan pozos sépticos. - Contaminación de aguas negras en la concentración escolar. - Faltan unidades sanitarias.
La Mesa	<ul style="list-style-type: none"> - Faltan unidades sanitarias y pozos sépticos.

**PLAN DE DESARROLLO PARTICIPATIVO
“TRABAJEMOS UNIDOS POR VENTAQUEMADA”
2004-2007**

	<ul style="list-style-type: none"> - Mejoramiento del acueducto San Antonio. - Potabilización del agua. - Planta de tratamiento.
Parroquia Vieja	<ul style="list-style-type: none"> - Aseo en el manejo de animales. - Más alcantarillado y pozos sépticos - Mal manejo de basuras. - Falta de trampas a la entrada de las alcantarillas. - Humedad de agua lluvia y surtidores parte de la estación. - Manejo y control de residuos de las gallinas.
El Carpi	<ul style="list-style-type: none"> - Limpieza de las aguas negras de las quebradas. - Hay viviendas que no tiene pozo séptico. - Basuras mal botadas.
Vereda o sector	Problemas planteados
	<ul style="list-style-type: none"> - A este sector no le ha llegado centro de salud. - Mucha gente no tiene el carnet del SISBEN.
Estancia Grande	<ul style="list-style-type: none"> - Insuficiente servicio a la comunidad de acueducto con frecuentes cortes. - Insuficientes redes de alcantarillado. - Contaminación del medio ambiente. - Frecuentes enfermedades en personal adultos, niños y discapacitados. - Falta de sanitarios en algunas viviendas.
Bojirque	<ul style="list-style-type: none"> - Muchas casas no tienen baño. - Recolección de basuras. - No hay coordinación en la atención de salud. - Se cocina con estufa de leña o de carbón. - Plantas de tratamiento para los acueductos.
Montoya	<ul style="list-style-type: none"> - No existen alcantarillados de aguas negras. - Falta un reservorio o captación de agua en el sitio la cascajera. - No hay unidades sanitarias en un 50% de la población. - Se toma agua sin saber si esta contaminada. - Problema de contaminación con residuos tóxicos. - Problema de basuras.
Nerita	<ul style="list-style-type: none"> - Hay viviendas que no tienen agua potable para consumo humano. - Hay viviendas que no tienen unidad sanitaria. - Mal manejo de las basuras. - Faltan promotoras de salud.
Tierra Negra	<ul style="list-style-type: none"> - Falta alcantarillado sector tierra negra, sector la laguna, centro poblado. - Manejo inadecuado de basuras - Construcción unidades sanitarias sector rural. - Pozos sépticos. - Hogar de bienestar presenta problemas en el alcantarillado. - Viviendas sin acueducto.
Supatá	<ul style="list-style-type: none"> - Falta de alcantarillado. - Falta de baterías sanitarias.

**PLAN DE DESARROLLO PARTICIPATIVO
“TRABAJEMOS UNIDOS POR VENTAQUEMADA”
2004-2007**

	<ul style="list-style-type: none"> - Varias viviendas sin pozos sépticos. - Mal manejo de basuras. - Contaminación atmosférica. - Recolección de aguas lluvias.
La Isla	<ul style="list-style-type: none"> - Falta unidades sanitarias (8) - Agua potable. - Contaminación de las aguas en las represas y quebradas.
La Piñuela	<ul style="list-style-type: none"> - Faltan pozos sépticos y unidades sanitarias. - Mal manejo de basuras en la escuela y la comunidad. - No hay capacitación para el manejo de residuos tóxicos y se están contaminando quebradas y pozos. - No hay recursos para sostener el acueducto del sector. - Falta de higiene en el manejo de productos lácteos. - No hay control en los productos alimenticios.
Vereda o sector	Problemas planteados
Puente de Boyacá	<ul style="list-style-type: none"> - Falta de agua potable. - Falta de baños y pozos sépticos. - Falta de acueductos - Alcantarillado por las aguas negras van a las quebradas. - Mal manejo de basuras. - Mal manejo de residuos químicos.
Ventorrillo	<ul style="list-style-type: none"> - Falta de unidades sanitarias - No hay acueductos.

**PLAN DE DESARROLLO PARTICIPATIVO
“TRABAJEMOS UNIDOS POR VENTAQUEMADA”
2004-2007**

SECTOR AGROPECUARIO

Vereda o sector	Problemas planteados
Mata Negra	<ul style="list-style-type: none"> - Bajos precios de la papa y alto costo de insumos. - Baja calidad de insumos., por lo que a veces hay bajo rendimiento, en verano hay presencia de polilla. - Ganado de regular calidad y baja producción de leche. - La UMATA viene muy poco. - Somos muy desunidos. - Solo sembramos papa.
San José del Gacal	<ul style="list-style-type: none"> - Ganado de baja calidad, baja producción de leche y bajos precios. - Preciso bajos e insumos altos de la papa y bajo rendimiento. - Necesitamos reservorios en las fincas para riego. - Aprender técnicas para cultivar. - Tener un tanque de enfriamiento para la leche en la vereda.. - Los agricultores y ganaderos debemos asociarnos en cooperativas. - Mayor presencia de la UMATA y dotación.
Puente de Piedra	<ul style="list-style-type: none"> - Falta comercialización de productos agrícolas. - Insumos para la papa caros. - No hay organizaciones agrícolas. - Planeación de cosechas no hay - Falta de tecnificación en la agricultura. - Solo producidos uno o dos productos.
Centro	<ul style="list-style-type: none"> - Impulsar la agricultura orgánica. - Tener transferencia de tecnología para mejorar la producción. - Estrategias que ayuden a disminuir costos de producción. - Mejoramiento de la ganadería mediante modernas técnicas de alimentación del ganado. - Busca de cultivos alternativos que nos den un ingreso diferente a la papa.
Choquirá	<ul style="list-style-type: none"> - Costos de producción muy altos (drogas, abonos). - Precios de venta muy bajos (Cebolla y papa). - No tenemos agua para riego en verano. - Hay poca ganadería porque el pasto se acaba en verano. - Necesitamos mejorar las técnicas para el cuidado de animales de patio como cerdos, conejos, aves de corral, ovejas. - - Donde hay eucaliptos las fincas no producen, se esteriliza el suelo
Capellanía	<ul style="list-style-type: none"> - Papa muy barata. - Insumos costosos. - Se necesita sembrar productos a diferentes a la papa - Falta de riego en algunas épocas del año. - Hay poca ganadería en esta vereda. - Erosión en algunas zonas.
Frutillo	<ul style="list-style-type: none"> - Bajos rendimientos. - Costos de producción altos y bajo costo de la papa. - Ganado de regular calidad.

**PLAN DE DESARROLLO PARTICIPATIVO
“TRABAJEMOS UNIDOS POR VENTAQUEMADA”
2004-2007**

Vereda o sector	Problemas planteados
	<ul style="list-style-type: none"> - Desconocemos técnicas de ganadería. - Potreros con muy poco pasto - Abigeato.
El Carmen	<ul style="list-style-type: none"> - Costos de insumos altos. - Bajo rendimiento en cultivos. - Abigeato. - Ganadería atrasada. - Presencia de polilla.
Boquerón	<ul style="list-style-type: none"> - Precios de la papa bajos. - Bajos precios de la papa. - Los intermediarios se aprovechan. - Se produce muy poca cantidad de leche y muy barata. - Abigeato. - Incremento en los costos de cosecha. - Agroquímicos de baja calidad o falsos. - Costos de insumos muy altos. - Nos toca comprar la hortaliza.
Siatá	<ul style="list-style-type: none"> - Floja la producción de papa. - Se produce muy poca leche. - Costos altos de insumos. - Solo sembramos papa. - Desconocemos muchas técnicas de ganadería. - Plagas.
Jurpa	<ul style="list-style-type: none"> - Bajo rendimiento. - Desconocemos técnicas en ganado. - En verano escasea el agua. - Costos altos de insumos y precios bajos de la papa.. - Tenemos ganado regular. - Bajo rendimiento de pasto. - Cultivamos solo papa.
Compromiso	<ul style="list-style-type: none"> - Cultivo de papa con altos costos. - Ganadería sin protección. - No hay capacitación en agricultura y ganadería. - No se estimula la producción de lácteos.
El Hato	<ul style="list-style-type: none"> - Más subsidio por parte de la administración. - Más asesoramiento. - Baja asistencia de la UMATA. - No se incentiva la asociación de campesinos - Falta capacitación sobre agricultura y ganadería.
La Mesa	<ul style="list-style-type: none"> - Falta de asesoría en el sector de la producción frutal. - Presencia de fasiloa hepática bovina.
El Carpi	<ul style="list-style-type: none"> - Tenemos ganado regular y no tenemos técnicas nuevas. - Insumos muy costosos, papa barata y zanahoria. - Problemas de plagas en la papa.

**PLAN DE DESARROLLO PARTICIPATIVO
“TRABAJEMOS UNIDOS POR VENTAQUEMADA”
2004-2007**

	- - Contaminación de agroquímicos en la papa.
Estancia Grande	- No diversificamos. - Falta capacitación para la ganadería. - No sabemos producir. - Desempleo rural. - La gente no se asocia para resolver problemas.

Vereda o sector	Problemas planteados
Bojirque	- Falta de asistencia técnica. - Desconocimiento de las técnicas de mejorar producción. - Ganado de baja calidad. - Costos de insumos altos. - Presencia de plagas. - Papa barata.
Montoya	- Bajos precios de la papa. - Ganado de mala clase, baja producción. - Alto costo de insumos. - Bajos rendimientos. El préstamo no es oportuno. - Robo de ganado.
Nerita	- En la zona alta el principal problema es la falta de agua para el regadío en verano. - Los agricultores estamos sin capital de trabajo. - Es complicado tratar el ganado. - En frutales falta mucha técnica. - Plagas. - Abigeato.
Tierra Negra	- Falta de atención técnica de la UMATA, al agricultor, malas semillas. - Falta de asistencia técnica para la ganadería. - Suelos mal abonados.
Supatá	- Falta de asistencia técnica. - Bajos precios de la papa. - Deforestación y escasez de agua - Ganado de baja producción, recuperación de praderas. - Bajo rendimiento, los suelos se han vuelto improductivos. - Mal uso de los agroquímicos. - Falta de comercio de los productos. - Falta de recursos económicos. - Falta diversificar la parte pecuaria.
La Isla	- Que la UMATA nos apoye para poder sembrar productos como: uchuva, tomate- - Ganado de baja calidad. - Ganado barato y carne cara.
La Piñuela	- Bajos precios de venta de la producción de papa y zanahoria. - Bajos precios de la leche - Bajo rendimiento de la leche y la carne en bovinos.

PLAN DE DESARROLLO PARTICIPATIVO
“TRABAJEMOS UNIDOS POR VENTAQUEMADA”
2004-2007

	<ul style="list-style-type: none">- alto porcentaje en el monocultivo de la papa.- Estacionalidad de cultivos.- Bajo rendimiento en los suelos.- Altos intereses en los créditos.
Ventorrillo	<ul style="list-style-type: none">- Falta de asistencia técnica por parte de la UMATA.- Baja calidad en nuestro ganado.- Precios bajos en los productos que vendemos.

**PLAN DE DESARROLLO PARTICIPATIVO
“TRABAJEMOS UNIDOS POR VENTAQUEMADA”
2004-2007**

GRUPOS VULNERABLES

Vereda o sector	Problemas planteados
Mata Negra	<ul style="list-style-type: none"> - Discapacidad en adultos y niños. - Falta de atención a la tercera edad. - Maltrato infantil. - Maltrato entre parejas.
San José del Gacal	<ul style="list-style-type: none"> - Mujeres cabeza de familia con falta de ingresos. - Desplazamiento de ancianos. - Maltrato infantil físico y psicológico. - Discapacitados niños y adultos.
Puente De Piedra	<ul style="list-style-type: none"> - Discapacitados. - Niños especiales. - Abandono de parte de las familias a los de la tercera edad. - Hipertensos. - Falta de otro hogar del bienestar familiar. - Desnutrición.
Centro	<ul style="list-style-type: none"> - Creación del instituto para la rehabilitación. - Avanzado estado de edad. - Drogadicción y alcoholismo en jóvenes. - Atención niños especiales discapacitados. - Mujeres cabeza de hogar.
Choquirá	<ul style="list-style-type: none"> - Problema de recursos económicos de los ancianos y grupo familiar. - Desplazamiento de los de la tercera edad. - Falta de eventos recreativos dirigidos a los de la tercera edad. - Problemas de niños con discapacidad auditiva. - Problemas de integración de los de la tercera edad.
Capellanía	<ul style="list-style-type: none"> - Falta de estudio a los niños - Falta de programas para discapacitados. - Abandono a los de la tercera edad. - Madres cabezas de familia. - Maltrato familiar por alcoholismo.
Frutillo	<ul style="list-style-type: none"> - La no atención a los de la tercera edad. - Madres cabeza de familia incluidas las viudas. - Un discapacitado de la tercera edad (Arturo Rodríguez Bohórquez) - Carencia del carnet del SISBEN. - Niños discapacitados.
El Carmen	<ul style="list-style-type: none"> - Sillas de ruedas para las personas discapacitadas. - Niños discapacitados. - Apoyo para la tercera edad. - Falta de apoyo a madres cabeza de familia.
Sota	<ul style="list-style-type: none"> - Atención a la tercera edad. - Discapacitados.

**PLAN DE DESARROLLO PARTICIPATIVO
“TRABAJEMOS UNIDOS POR VENTAQUEMADA”
2004-2007**

	<ul style="list-style-type: none"> - Madres cabeza de familia sin empleo. - - Descuido con los niños discapacitados o especiales.
Boquerón	<ul style="list-style-type: none"> - Madres cabeza de hogar. - Niños discapacitados. - Tercera edad.
Vereda o sector	Problemas planteados
Siatá	<ul style="list-style-type: none"> - Tercera edad. - Discapacitados. - Madres cabeza de familia. - Hogares con muchos niños programas de planificación.
Jurpa	<ul style="list-style-type: none"> - tercera edad, abandono. - Discapacitados por diferentes circunstancias. - Niñez: maltrato infantil, desnutrición, falta de educación, falta de un hogar infantil. - - Madres cabezas de familia.
Compromiso	<ul style="list-style-type: none"> - Ancianos desprotegidos. - Ancianos enfermos. - Discapacidad a nivel psiquiátrico. - Niños discapacitados. - Madres cabezas de familia sin recursos económicos.
El Hato	<ul style="list-style-type: none"> - Hacer sentir útiles a los ancianos. - Desatención a la tercera edad. - los hijos no son responsables con los padres. - Falta de cobertura del SISBEN para los ancianos. - Discapacitados uno a dos niños.
La Mesa	<ul style="list-style-type: none"> - Falta de cuidado a personas de la tercera edad. - Discapacitados. - Analfabetismo en personas mayores.
Parroquia Vieja	<ul style="list-style-type: none"> - Falta de atención y sostenimiento a la población de la tercera edad que no tienen una familia responsable. - Población infantil y adulta con discapacidades físicas y mentales. - Mujeres cabeza de familia. - Pobreza - Violencia intrafamiliar. - Drogadicción, alcoholismo, robo, violencia en la juventud y niñez.
El Carpi	<ul style="list-style-type: none"> - La tercera edad que ya no pueden trabajar. - Señoras cabeza de hogar sin ningún auxilio. - Construcción del puente peatonal para evitar accidentes a los niños. - Niños incapacitados.
Estancia Grande	<ul style="list-style-type: none"> - Ancianos por descuido de las familias. - Violencia intrafamiliar. - Personas extrañas en la vereda. - Niñas embarazadas.

PLAN DE DESARROLLO PARTICIPATIVO
“TRABAJEMOS UNIDOS POR VENTAQUEMADA”
2004-2007

	<ul style="list-style-type: none"> - Niños discapacitados. - Madres cabeza de familia.
Bojirque	<ul style="list-style-type: none"> - Ayuda al adulto mayor. - Niños discapacitados. - Desnutrición en cualquier edad. - Mayor cobertura en el SISBEN. - Falta de recursos económicos para la tercera edad. - Madres cabeza de familia.
Montoya	<ul style="list-style-type: none"> - No hay programa para discapacitados. - Programas para la tercera edad. - Mejoramiento de estudio.
Vereda o sector	Problemas planteados
	<ul style="list-style-type: none"> - Existe problema intrafamiliar. - Necesitamos ayuda para personas adultas que no saben leer ni escribir. - Madres cabezas de familia necesitan ayuda.
Nerita	<ul style="list-style-type: none"> - Ancianos desprotegidos. - Madres cabezas de familia. - La desnutrición en los niños.
Tierra Negra	<ul style="list-style-type: none"> - Discapacitados. - Tercera edad. - Atención a madres cabeza de familia. - Maltrato infantil.
Supata	<ul style="list-style-type: none"> - Discapacitados. - Niños con problemas de crecimiento y desarrollo. - Problemas mentales. - Madres cabezas de familia. - Desplazados.
La Isla	<ul style="list-style-type: none"> - No hay atención para los niños discapacitados. - Nuestros ancianos los estamos abandonando. - Programas para madres cabeza de familia.
La Piñuela	<ul style="list-style-type: none"> - Madres cabeza de familia. - Ancianos discapacitados. - Niños especiales, - Acianos abandonados y sin salud. - Niños discapacitados y desnutridos.
Puente de Boyacá	<ul style="list-style-type: none"> - Falta de colaboración para mujeres cabeza de familia. - Falta de compromiso con la tercera edad. - Personas discapacitadas. - Maltrata intrafamiliar. - Embarazos menores de edad.
Ventorrillo	<ul style="list-style-type: none"> - Falta de atención a los discapacitados - Falta de atención a los ancianos - Falta de carnetización a las personas que lo necesitan. - Falta de vinculación de madres cabeza de familia en programas de

**PLAN DE DESARROLLO PARTICIPATIVO
“TRABAJEMOS UNIDOS POR VENTAQUEMADA”
2004-2007**

	gobierno.
--	-----------

**PLAN DE DESARROLLO PARTICIPATIVO
“TRABAJEMOS UNIDOS POR VENTAQUEMADA”
2004-2007**

SEGURIDAD Y PREVENCIÓN DE DESASTRES

Vereada o sector	Problemas planteados
Mata Negra	<ul style="list-style-type: none"> - Robo, abigeato, atraco a los hogares y por los caminos. - Riesgos por redes eléctricas en mal estado. - Derrumbes en las vías. - Desnutrición. - Falta de luz en algunas casas.
San José del Gacal	<ul style="list-style-type: none"> - Deslizamiento de terrenos en los sitios arenera, rincón del cielo. - Mal estado de la postería de la luz. - Robos de ganado y bestias. - El espíritu de individualidad, egoísmo y personalismo - Falta de capacitación de bienestar de los jóvenes. - La falta de concientización por parte de algunas personas en el momento de la rosería.
Puente e Piedra	<ul style="list-style-type: none"> - Señalización de zona peatonal en la entrada del colegio. - Deficiencia de alumbrado. - Colocación de alarmas. - Posible derrumbe en la carretera hacia Nerita y otros.
Centro	<ul style="list-style-type: none"> - Falta de organización plaza de mercado. - Transporte formal y no formal, no hay continuidad en el servicio. - El alumbrado publico que no existe y lo estamos pagando. - Dificultad de la presencia de la defensa civil. - No hay seguridad. - Alcantarillado para el colegio.
Choquirá	<ul style="list-style-type: none"> - Deslizamiento de tierra y se encuentran vivienda. - Acabar de cubrir el muro por problemas de deslizamiento de tierra. - Viviendas que presentan riesgos por deterioro y son de adobe. - Falta servicio eléctrico en algunas casas y alumbrado publico. - Robos.
Capellanía	<ul style="list-style-type: none"> - Problemas de vivienda con inundaciones. - Deslizamiento de tierras de alto riesgo. - Algunas viviendas no tienen posterías de cemento. - Casas averiadas. - Inseguridad.
Frutillo	<ul style="list-style-type: none"> - Derrumbes en las vías de la vereda. - Robo de ganado y otros animales por falta de seguridad en el sector. - Riesgo de accidente del paso de los niños por la vía.
El Carmen	<ul style="list-style-type: none"> - Inseguridad sobre ganado y ovejas. - La escuela no tiene electrificación. - Existen viviendas para derrumbarse. - Falta de señal de televisión por robo. - La escuela no tiene campo deportivo. - Cambiar postes de luz y redes.
Sota	<ul style="list-style-type: none"> - Deslizamiento sector los limites.

PLAN DE DESARROLLO PARTICIPATIVO
“TRABAJEMOS UNIDOS POR VENTAQUEMADA”
2004-2007

	- Muro escuela sota.
Siatá	- Inseguridad por la que se presentan robos. - Alto riesgo en redes eléctricas y bajo voltaje. - Falta de señal de televisión. - Medio telefónico veredal para que haya más seguridad.
Vereda o sector	Problemas planteados
Jurpa	- Robo de ganado y abigeato. - Viviendas deterioradas por el mucho tiempo de estar habitadas. - Atraco y robos en las viviendas y vehiculos. - Deslizamiento de tierras en las partes bajas de la vereda en invierno. - Incendios en época de verano. - Peleas por límites de terrenos.
Compromiso	- Robo de ganado. - Postería de luz vieja. - Servicio de teléfono es malo. - Se necesita una actividad para que haya empleo.
El Hato	- Los postes de la luz se encuentran en mal estado. - Ausencia de comunicación. - Inseguridad - No hay solidaridad
La Mesa	- No hay trabajo para los jóvenes. Hay jóvenes que quieren estudiar pero no tienen recursos. - No hay programas de la tercera edad: Salud, recreación. - En cien dos personas con dificultad en la visión no pueden trabajar, no tiene controles. - No hay programas de participación comunitaria. - No existen teléfonos rurales.
Parroquia Vieja	- Falta de electrificación en la parte alta. - Abigeato, atraco, robo. - Taponamiento de alcantarillas. - Falta de participación comunitaria. - En mal estado la postería de la red telefónica. - Alto índice de accidentalidad.
El Carpi	- Circuito eléctrico en deterioro. - Hurto de ganado en las fincas y nuestro alrededor. - No hay el personal autorizado suficiente para vigilar nuestro entorno. - Estamos desamparados en la parte de orientación y capacitación.
Estancia Grande	- Contaminación por residuos - Los incendios forestales. - Riesgo en el cruce de la avenida central hacia el pueblo. - Falta de sitios de recreación. - Deslizamientos. - Taponamiento en el río Teatinos. - El alumbrado público no esta funcionando
Bojirque	- Inseguridad.

PLAN DE DESARROLLO PARTICIPATIVO
“TRABAJEMOS UNIDOS POR VENTAQUEMADA”
2004-2007

Montoya	<ul style="list-style-type: none"> - Faltan postes de luz. - Vías en mal estado por el invierno. - Represas sin cercar, tanques de agua o albercas. - Electrificación. - Falta de alumbrado público. - Encontramos familias sin luz. - Casas en adobe, mal construidas, falta de materiales. - Asaltos. - Deslizamientos en la carretera cerca del ferrocarril. - Incendios en época de verano.
Vereda o sector	Problemas planteados
Nerita	<ul style="list-style-type: none"> - Falta de electrificación en algunas viviendas. - Falto de teléfonos. - Postería en mal estado.
Tierra Negra	<ul style="list-style-type: none"> - Atracos y robos. - Alto índice de delincuencia de gente extraña a altas horas de la noche. - Agrietamiento de viviendas y terreno del sector. - Alto índice de accidentes de peatones. - Deterioro de postes de madera de la electrificación.
Supatá	<ul style="list-style-type: none"> - Robos de ganado, gallinas y cosas que hay en las casas. - Existen varios deslizamientos en viviendas y vías de la vereda. - Inseguridad que existe en el plantel educativo. - Existen casas deterioradas. - Algunas familias carecen de servicio de electrificación. - Las redes eléctricas y líneas están deterioradas.
La Isla	<ul style="list-style-type: none"> - Robo de ganado - Robo en las casas. - Se observan carros extraños - Se observa gente extraña
La Piñuela	<ul style="list-style-type: none"> - Cambio de postes de madera de la electrificación. - Robo de ganado. - Falta de comunicación. - Caminos en mal estado.
Puente de Boyacá	<ul style="list-style-type: none"> - Viviendas en mal estado a punto de caerse. - Robos continuos de ganado y en las casas. - Casas sin luz. (remodelación de redes) - Falta de alumbrado publico. - Falta telefonía fija y transporte veredal.
Ventorrillo	<ul style="list-style-type: none"> - No hay comunicaciones. - Alto índice de robos. - No hay visitas a las comunidades que están corriendo los riesgos de gaseoductos y oleoductos.

PLAN DE DESARROLLO PARTICIPATIVO
“TRABAJEMOS UNIDOS POR VENTAQUEMADA”
2004-2007

MADRES COMUNITARIAS

Sector	Problemas planteados
Educación	<ul style="list-style-type: none">- Falta de capacitación.- Capacitación FAMI
Salud	<ul style="list-style-type: none">- Madres comunitarias sin régimen subsidiado.- Existen recursos para dotación (sin ejecutar).- Dotación en mal estado.- Carné de manipulación de alimentos muy costosos.
Cultura y deporte	<ul style="list-style-type: none">- No nos tienen en cuenta en los programas (día de la familia, de la madre, del niño, de la mujer)- Se desconoce el sector para participar en los juegos del mes.- No hay intercambio con los otros municipios.
Saneamiento básico	<ul style="list-style-type: none">- Plan de mejoramiento de vivienda- Proyecto pozos sépticos y unidades sanitarias.- No hay brigadas de salud a los niños.

PLAN DE DESARROLLO PARTICIPATIVO
“TRABAJEMOS UNIDOS POR VENTAQUEMADA”
2004-2007

Artículo 2º: Obligatoriedad. La elaboración y ejecución del presupuesto y el Plan Operativo Anual de Inversiones (POAI), así como todas las acciones que adelante el Gobierno Municipal, se ceñirán estrictamente a lo previsto en el Plan de Desarrollo Municipal. Lo mismo ocurrirá con los proyectos de acuerdo que sean sometidos a la aprobación del Concejo Municipal y que estén relacionados con las materias de que trata el presente acuerdo.

Artículo 3º: Vigencia. El presente acuerdo rige a partir de su sanción y publicación y deroga todas las disposiciones que le sean contrarias.

El presente Proyecto de Acuerdo es presentado para sesiones extraordinarias del mes de diciembre ante el Honorable Concejo Municipal de Ventaquemada, a los treinta (30) días del mes de noviembre de dos mil cuatro (2.004).

CARLOS ALBERTO OTÁLORA AVENDAÑO
Alcalde Municipal

**PLAN DE DESARROLLO PARTICIPATIVO “TRABAJEMOS UNIDOS POR
VENTAQUEMADA”
2004-2007**

FUNCIONARIOS MUNICIPALES

CARLOS ALBERTO OTÁLORA AVENDAÑO
Alcalde Municipal

MERCEDES REY
Señora Alcalde Municipal

Ing. HENRY CIFUENTES
Secretario de Planeación, Obras y
Medio Ambiente

AURA ELISA FARFÁN CASTRO
Inspectora Municipal

**Dr. ARISTÓBULO OTÁLORA
FORERO**
Personero Municipal

OSCAR BUITRAGO UMBARILA
Director Instituto de Cultura y
Turismo

CARLOS JULIO AVENDAÑO
Tesorero Municipal

WILSON REINA MORENO
Director Instituto de Recreación y
Deporte

PAOLA ANDREA LÓPEZ
Secretaria de Salud y Bienestar Social

CARLOS ARTURO BARRAGÁN
Coordinador Familias en Acción

SANDRA JANETH ACEVEDO
Gerente E.S.E.

EDGAR ALBERTO REINA ARÉVALO
Secretario

JOSÉ DE JESÚS HERNÁNDEZ
Director Núcleo Educativo

FABER CANO
Comandante de Policía

GABRIEL GACHARNÁ
Director UMATA

CARLOS ALBERTO OTÁLORA AVENDAÑO
ALCALDE MUNICIPAL

**PLAN DE DESARROLLO PARTICIPATIVO
“TRABAJEMOS UNIDOS POR VENTAQUEMADA”
2004-2007**

HONORABLE CONCEJO MUNICIPAL

Ing. RAFAEL RUIZ
Presidente Concejo Municipal

DERLY BERNAL
Secretaria

ESTEBAN GÓMEZ
Honorable Concejal

LILIANA RUIZ
Honorable Concejal

EFRAÍN PORRAS
Honorable Concejal

GUSTAVO BARRANTES
Honorable Concejal

JAIME OTÁLORA
Honorable Concejal

LUIS ALBERTO SOSA
Honorable Concejal

JOSÉ NORBERTO BRICEÑO
Honorable Concejal

ARTURO FARFÁN
Honorable Concejal

NELSON BOHÓRQUEZ
Honorable Concejal

EDUARDO MORENO
Honorable Concejal

**CARLOS ALBERTO OTÁLORA AVENDAÑO
ALCALDE MUNICIPAL**

PLAN DE DESARROLLO PARTICIPATIVO
“TRABAJEMOS UNIDOS POR VENTAQUEMADA”
2004-2007

CONSEJO TERRITORIAL DE PLANEACIÓN

JESÚS FARFÁN
Presidente Consejo Territorial de Planeación

LUCILA GONZÁLEZ
Secretaria

MARTHA OTÁLORA
Representante Sector Salud

LUIS ANÍBAL GONZÁLEZ
Comité Infraestructura Vial - CMDR

JUAN DUARTE
Representante Sector Económico

MARCO ELÍAS GALLO
Comité Infraestructura Vial - CMDR

ADELINA VALENZUELA
Representante Sector Educativo

JOSÉ TITO FARFÁN
Comité Infraestructura Vial - CMDR

FABIO RONDÓN
Representante Sector Deportivo

ALVARO CASALLAS
Comité Infraestructura Vial - CMDR

ALBEIRO MEDINA
Representante Sector Profesional

EFRAÍN LÓPEZ
Comité Infraestructura Vial - CMDR

FABER CANO
Representante Sector Policial

ESPERANZA MORENO VARGAS
Comité de Veedurías

ANDRÉS BAUTISTA
Representante de los Alumnos

DORA EMILCE VELÁSQUEZ
Comité Infraestructura Vial - CMDR

LUIS TORRES QUINTERO
Representante Padres de Familia

MARÍA DE LOS ÁNGELES MORENO
Comité Infraestructura Vial - CMDR

R.P. JAIME URIEL SANABRIA
Representante de la Iglesia

ARISTÓBULO QUINTANA
Comité Infraestructura Vial - CMDR

GABRIEL PORRAS
Representante Juntas de Acción
Comunal

JOSÉ ANTONIO MALDONADO
Comité Infraestructura Vial - CMDR

CARLOS ALBERTO OTÁLORA AVENDAÑO
ALCALDE MUNICIPAL

**PLAN DE DESARROLLO PARTICIPATIVO
“TRABAJEMOS UNIDOS POR VENTAQUEMADA”
2004-2007**

LUIS TORRES RUIZ
Comité de Salud - CMDR

HÉCTOR BETANCOURT
Comité de Educación - CMDR

FERNANDO LÓPEZ
Comité de Salud - CMDR

LUIS ALEJANDRO GONZÁLEZ
Comité de Educación - CMDR

PEDRO ALFONSO LÓPEZ
Comité de Salud - CMDR

MIRYAM ROCÍO OTÁLORA
Comité de Medio Ambiente - CMDR

JESÚS FARFÁN
Comité de Salud - CMDR

NELSON BOHÓRQUEZ
Comité de Medio Ambiente - CMDR

ISAÍAS CALLEJAS
Comité de Salud - CMDR

PABLO ANTONIO MORENO
Comité de Medio Ambiente - CMDR

CLÍMACO REINA
Comité de Educación - CMDR

LAURENTINO BOHÓRQUEZ
Comité de Medio Ambiente - CMDR

JOSÉ HERNANDO RODRÍGUEZ
Comité de Educación - CMDR

JOSÉ OLIMPO MORENO
Comité de Medio Ambiente - CMDR

CARMENZA VELA BRICEÑO
Comité de Educación - CMDR

**CARLOS ALBERTO OTÁLORA AVENDAÑO
ALCALDE MUNICIPAL**

**PLAN DE DESARROLLO PARTICIPATIVO
“TRABAJEMOS UNIDOS POR VENTAQUEMADA”
2004-2007**

EQUIPO PROFESIONALES PLAN DE DESARROLLO

LUIS FRANCISCO BECERRA ARCHILA
Administrador de Empresas

JORGE ALBERTO ZAMBRANO RUIZ
Ingeniero

RICARDO BECERRA ARCHILA
Economista

GLORIA CONSUELO URIBE CHACÓN
Administradora de Empresas

MARTHA DEL PILAR SICHACÁ
Ingeniera de Sistemas

JOSÉ JAVIER TRIANA FUENTES
Ingeniero de Sistemas

CARLOS ALBERTO OTÁLORA AVENDAÑO
ALCALDE MUNICIPAL