

## PARTE I

### 1. DIAGNOSTICO SOCIOCULTURAL

---

#### 1.1. RESEÑA HISTORICA

El municipio de Sabanalarga se pobló fundamentalmente por personas provenientes de municipios de Boyacá como Miraflores, Páez, Campohermoso y San Eduardo, personas que buscaban nuevas tierras para colonizar; estos llegaron hacia 1890, construyendo las primeras casas en la parte alta de la meseta, a base de adobe y paja.

El nombre de Sabanalarga se debe a que esta región del bajo Upía, se caracterizaba por ser una meseta alargada y angosta cubierta de sabana natural y rodeada por montañas<sup>1</sup>.

En sus primeros años Sabanalarga estaba integrada al municipio de Campohermoso (Boyacá), luego en 1941 a la Inspección de Policía de San Luis de Gaceno y posteriormente bajo ordenanza No. 5 de diciembre de 1965 se constituyó como inspección de Policía, para empezar a funcionar como municipio autónomo hacia 1966.

En la época de la genéricamente denominada "La Violencia" (1940-1953) los pobladores de Sabanalarga fueron hostigados en varias oportunidades, por considerárseles pueblo liberal. Fue así como entre 1949-50 se presentó el saqueo de viviendas y almacenes del pueblo y la matanza de 30 personas a manos del ejército y la policía, con la destrucción y quema total de las viviendas.

Sabanalarga como municipio queda reducido a la situación territorial actual al producirse la creación del municipio de Villanueva, con lo cual se perdieron las mejores tierras que existen en el departamento de Casanare. Esto ocurrió en el año de 1.982, Sabanalarga pierde al corregimiento de Villanueva y éste se erige en nuevo municipio..

#### 1.2. SITUACION DEMOGRAFICA

##### 1.2.1 Tamaño y crecimiento poblacional

Como ya es usual en los municipios de Casanare, la información censal no expresa uniformidad, aún en las mismas cifras entregadas por el DANE se encuentran disparidades. De acuerdo con "Estadísticas Municipales de Colombia 1.991" publicado por el Dane, la población de Sabanalarga es de 1.185 habitantes en 1973 y de 2.827 habitantes en 1.985. Sin embargo, la información de referencia empleada en el Anuario Estadístico de Casanare, "con cifras Actualizadas a 1.997", ubica la población en 2.560 y 2899, respectivamente. La población censada la coloca el Dane en 2.745 en la información brindada por medio electrónico. Sin embargo, maneja al mismo tiempo la cifra de 3.094 habitantes. Como se aprecia, el margen de error o de desequilibrio en las cifras es de casi el 10%.

Sobre el particular es también importante acotar que para asuntos de orden legal, la cifra es aquella manejada por el Dane. Mención aparte merecen las cifras manejadas por entidades del sector salud y educación, particularmente por el Sisben, donde se reportan también datos muy distintos.

La información demográfica tiene relevancia para la planificación del desarrollo y, particularmente, para el ordenamiento del territorio. Como tal información, es importante especialmente advertir los movimientos, las tendencias de desarrollo, más allá de examinar los eventos, singulares en sí mismos. Especialmente para el tratamiento de lo social asumimos información, tanto del censo 93, como materiales estadísticos adicionales como los elaborados por el Sisben. Unos y otros ilustran tendencias de desarrollo.

**POBLACION SEGÚN CENSOS. MUNICIPIO DE SABANALARGA.**

1973			1985			1993		
Total	Urbana	Rural	Total	Urbana	Rural	Total	Urbana	Rural
2560	500	2060	2899	681	2218	3094	848	2246

Planeación. Departamento del Casanare. Anuario Estadístico Fuente: Departamento Administrativo de Casanare: cifras actualizadas a 1997.

La población del municipio ha crecido de manera constante en los últimos años, pero cabe destacar la influencia que tuvo el sismo del 19 de enero de 1995 en el desplazamiento de muchos habitantes rurales que vieron destruidas sus fincas y tuvieron que emigrar hacia otras regiones. Debido a las consecuencias de este sismo, se redujo la población rural del municipio.

Según proyecciones del DANE, el municipio de Sabanalarga contaba para 1997 con 3384 habitantes en total<sup>2</sup>; estas proyecciones estarían un poco infladas, pues no se tienen en cuenta situaciones particulares como el desplazamiento de muchos pobladores a razón del sismo de 1995 y la búsqueda de nuevas posibilidades laborales. Para 1998 el Sisben ha encuestado a 3041 personas, lo cual es equivalente a la población total del municipio, dentro de los cuales 977 son habitantes del casco urbano, representando el 32% de la población total del municipio; y los restantes 2064 son rurales, incluyendo la población de los corregimientos de Aguaclara y El Secreto, que contienen el 18.3% de la población rural<sup>3</sup>. Estos corregimientos concentran la mayoría de la población rural del municipio, constituyéndose como núcleos poblados rurales con características urbanas, por contar con la infraestructura vial y de servicios

básicos como son acueducto, alcantarillado, puesto de salud, establecimientos educativos, Telecom y sede social (estos dos últimos para el caso de Aguaclara).

**1.2.2 Distribución etárea de la población**

La población sabanalarqueña es bien joven, ello se aprecia en la pirámide de distribución de la población por rangos de edad y género. Presenta la pirámide una base bien ancha, característica de las poblaciones tercermundistas, al tiempo que la cúspide se estrecha muy rápido, denotando una escasa tendencia a tener conglomerados de población de la Tercera Edad, es decir, sólo el 5% de los habitantes tienen más de 65 años de edad. Ello mismo expresa limitaciones de salud de la población, por lo cual la Esperanza de Vida al Nacer es más reducida respecto a los promedios nacionales.

Tal distribución de la población sugiere también la necesidad de grandes esfuerzos del Estado y la Sociedad Civil, para dar respuesta a sus requerimientos. En este sentido, los menores de 4 años representan el 10% de la población, al tiempo que los menores de 9 años constituyen en 26% y los menores de 19 años llegan a ser el 48%.

**SABANALARGA**

Población económicamente Activa vs. Población Dependiente

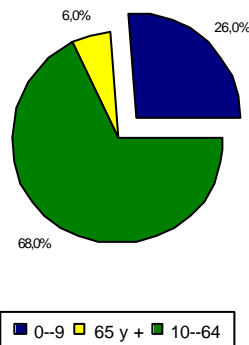

Fuente: Dane XVI Censo de Población 1.993  
C:\ARBEITER\SABANA\IGRÁFICAS\PEA.PRE

### SABANALARGA

Población con edad asistir a estudiar y población vulnerable a atender, menor de cuatro (4) años

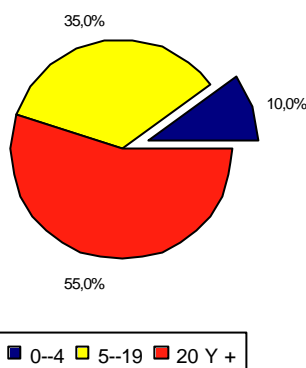

Fuente: DANE XVI Censo de Oiblación 1.993  
C:\ARBEITER\SABANA\GRÁFICAS\ESTUDIAR.PRE

De otro lado, es importante señalar que la denominada Población Económicamente Activa (situada en los rangos de 10 a 64 años de edad) constituye el 68% de la población, lo cual quiere decir que tiene que "hacerse cargo" del 32% que no está en edad productiva, es decir, los menores de 10 años y los mayores de 64. Una característica, por no decir que una ventaja comparativa, es la reducida carga social por concepto de las personas de la Tercera Edad, ello sin menoscabo de la necesidad de implementar programas que retribuyan de alguna manera los esfuerzos realizados durante su vida productiva.

Como ya se ha apreciado, las tendencias de desarrollo demográfico de Sabanalarga no expresan presiones descomunales sobre la tierra, sobre el empleo o sobre los servicios públicos en el futuro inmediato (término de tres años), ni aún para los próximos seis o nueve años. Sólo presentarían transformaciones grandes eventos fuera de la realidad cotidiana del municipio, como el hallazgo de recursos de hidrocarburos o recomposiciones de población vía causas exógenas como la continuación y agudización del conflicto de Casanare y todo el país.

La tasa bruta de natalidad, es de 23,67 x 1.000 lo cual confirma lo supracitado, por cuanto está por debajo de la tasa nacional (25,4 x 1.000) y similar a la tasa del conjunto de países de Alto

Desarrollo Humano, que se encuentra en 22,8 x 1.000.<sup>a</sup>

La población de "obstétricas" (mujeres entre 15 y 44 años) es del 42%, lo que permite estimar continuar con las tendencias demográficas propias del Mundo en Desarrollo, en donde la población es muy joven y los primeros rangos de edad (los niños menores de 9 años) constituyen un peso bastante grande para las comunidades mismas y el Estado. Pero que en términos de futuro se presenta como una ventaja, dadas las tendencias modernizantes, probables, de las generaciones nuevas.

<sup>a</sup> "Informe sobre Desarrollo Humano 1|997". Publicado para el Programa de las Naciones Unidas para el Desarrollo (PNUD). Ediciones Mundi-Prensa. Madrid, España, 1997.



### 1.3. CALIDAD DE VIDA

Los Planes de Ordenamiento Territorial, como cualquier otra forma de planificación del desarrollo, aún aquellas que tienen sesgos o tendencias de interpretación con sobredimensionamientos de la economía, de lo físico-biótico o de cualquier otro aspecto particular, tienen como fin último mejorar las condiciones de vida de las comunidades humanas.

Diagnosticar o conocer la Calidad de Vida de las comunidades humanas establecidas en un territorio determinado es un requisito imprescindible para formular soluciones a sus problemas fundamentales. La medición de tal calidad de vida implica la selección de las variables o factores que de alguna manera influyen en el bienestar de las personas. También implica asumir aquellas variables más representativas, confiables por la fuente de donde provienen y susceptibles de organizar y representar en distintas formas y medios: por ejemplo en tablas y en mapas.

Para el municipio hemos seleccionado un conjunto de variables que incluyen aspectos verificables de la educación, la salud, el saneamiento básico y el agua para consumo humano. Constituyendo una de las bases de la espacialización del desarrollo socioeconómico del municipio.<sup>b</sup>

#### 1.3.1 Saneamiento básico y agua potable

##### 1.3.1.1 Manejo de aguas residuales domésticas

El servicio de alcantarillado cubre en el casco urbano al 90.73%<sup>4</sup> de la población, la problemática se ubica en la inexistencia de tratamiento para esta agua residual la cual es vertida directamente sobre el río Upía, causando grave contaminación en esta fuente de agua.

El corregimiento de El Secreto cuenta también con red de alcantarillado, la cual cubre al 92.86% de las viviendas, pero las aguas negras son vertidas sin ningún tratamiento al

río Upía, en las restantes viviendas se recurre a la utilización de pozos sépticos.

El corregimiento de Aguaclara, también cuenta con una red de alcantarillado que cubre el 47.44% de las viviendas, estas aguas son vertidas al Caño .....; las demás viviendas poseen pozo séptico o letrina.

En el general de la zona rural se recurre, para la eliminación de aguas negras, al campo abierto (66.4%), a los pozos sépticos (20.8%), inodoros sin conexión (8.2%), alcantarillado (2.4%) y letrinas (2.2%)<sup>5</sup>.

##### 1.3.1.2 Manejo de desechos sólidos

El casco urbano de Sabanalarga, cuenta con el servicio de recolección de basuras, prestado por la Administración Municipal, tres veces a la semana, cubriendo al 91.7% de las viviendas. Los residuos son enterrados en un terreno cerca al aeropuerto, que sirve de basurero, mediante la técnica de construir trincheras, donde no se realiza los adecuados tratamientos de impermeabilización, con lo cual además de estar produciendo cantidad de gases internos, se está acarreado un grave problema de contaminación de aguas tanto subterráneas como superficiales (Caño La Ilusión).

En la zona rural se recurre generalmente a la quema de las basuras o a tirarlas directamente a campo abierto, primordialmente en época de invierno.

##### 1.3.1.3 Condiciones de mataderos, plazas de mercado y cementerios

El matadero del municipio se encuentra en buenas condiciones de infraestructura, pues fue remodelado en diciembre de 1997; posee servicio de agua, luz y alcantarillado, aunque este último no es debidamente manejado, pues las aguas residuales son vertidas directamente al río Upía, sin ningún tratamiento. Se realiza manejo de residuos sólidos, pues semanalmente se hace recolección de estos para ser enterrados en el basurero municipal. Mensualmente son sacrificadas 30 reses, además de los porcinos que también se sacrifican en el matadero, a diferencia de otros municipios, donde son sacrificados en las mismas viviendas, sin ningún tipo de control sanitario.

<sup>b</sup> Ver: Anexo metodológico, espacialización del desarrollo socioeconómico.

La plaza de mercado tiene buenas condiciones de infraestructura, pero actualmente se encuentra subutilizada pues solo funciona como expendio de carne. Por medio de decreto se ha previsto estipular el día domingo como de mercado, pues actualmente los productos son ofrecidos en las calles y esquinas.

El cementerio se encuentra dentro del perímetro urbano, a la entrada de la carretera que conduce al casco urbano, este posee servicio de agua, luz y alcantarillado y servicio sanitario; además cuenta con morgue.

#### 1.3.1.4. Agua potable

El casco urbano cuenta con un acueducto que se abastece del agua de la quebrada Quinchalera, la cual según exámenes bacteriológicos y físico-químicos (marzo 18 de 1998) presenta buenas condiciones de potabilidad, al no poseer coliformes fecales, considerándosele como una de las más potables en el departamento. Sin embargo, se recomienda para su consumo hervirla previamente, pues no existe planta de tratamiento; solo se cuenta con la limpieza a través de cloro, que se realiza a las redes dos veces al mes, involucrando una simultánea desinfección del agua. El acueducto urbano cubre al 98% de las viviendas, ofreciendo el líquido las 24 horas del día, además de abastecer al corregimiento El Secreto con esta misma agua. La Administración Municipal compró en 1997, 5 hectáreas que comprenden la Quebrada Quinchalera, cercándola debidamente y declarándola zona de reserva.

El corregimiento del Secreto es abastecido a través del acueducto de Sabanalarga, pues se demostró a través de un examen físico-

químico y bacteriológico que el agua utilizada en años anteriores no presentaba niveles óptimos de potabilidad.

El corregimiento de Aguaclara posee un acueducto que cubre al 92.3%<sup>6</sup> de las viviendas, pero igualmente el líquido que proviene del Caño Aguaclara no es potable, pues presenta coliformes fecales y un ph elevado (ácido); de estos exámenes se deduce que el agua de la que se abastecen los acueductos veredales no es potable y que por tanto se hace necesario el tratamiento de esta ya sea mediante desinfección o métodos bacteriológicos.

En las veredas Planadas, La Piñalera El Cinio y San Antonio se encuentran funcionando acueductos rurales; en otras veredas como Caño Blanco se encuentran en proceso de construcción. En general gran número de viviendas están conectadas a microacueductos, pues muchas familias toman el agua directamente de los nacederos y las conducen a través de tubos hacia las viviendas; otros poseen pozos profundos.

#### 1.3.2. Vivienda

En el municipio de Sabanalarga se encuentran un total de 708 viviendas<sup>7</sup>, de las cuales 264 se ubican en el casco urbano. Los materiales predominantes de construcción de paredes son bloque, ladrillo y piedra (74%), resaltando también las de madera burda (18%); los pisos son predominantemente en cemento (75%), aunque todavía subsisten los pisos de tierra (16%), y los techos son en mayor proporción de teja y zinc (98%). En general se aprecia que las viviendas del municipio son en su mayoría construidas en materiales apropiados para mantener un óptimo nivel de salubridad.

**SABANALARGA**

Material de los pisos de las viviendas

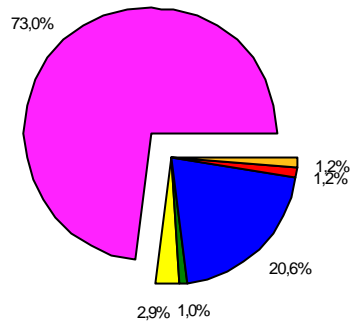

■ Bloque Ladrillo 
 ■ tapia Adobe 
 ■ Bahareque 
 ■ Maderaburda 
 ■ Gyadua caña 
 ■ Zinc cartón tela

Fuente: Dane XVI Censo de Población  
C:\ARBEITER\SABANA\GRÁFICAS\WIV12.PRE

**SABANALARGA**

Material de las paredes exteriores de las viviendas

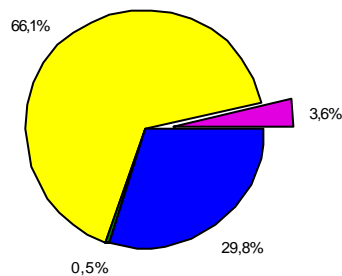

■ Otro 
 ■ Cemento 
 ■ Madera Burda 
 ■ Tierra Arena

Fuente: Dane XVI Censo de Población 1.993  
C:\ARBEITER\SABANA\GRÁFICAS\WIV11

En el año 1997 la Administración Municipal, llevó a cabo un proyecto financiado por el FINDETERFIS, para la construcción de unidades sanitarias en la zona rural. Se entregaron 60 de estas, dotadas de ducha, tanque elevado, taza sanitaria y pozo séptico; con proyectos como estos se está mejorando la calidad de vida de los habitantes rurales y se está promocionando un medio ambiente sano, donde se hace un manejo adecuado de las aguas residuales. También se realizó en 1997, mejoramiento a 64 viviendas tanto en la zona

rural como en el casco urbano, beneficiándose familias de las veredas Aguacaliente, Botijera Alta, Monserrate, La Bastilla, Botijera Baja, Aguacalara y El Secreto.

La encuesta del Sisben, que focaliza la población con mayor nivel de necesidades básicas insatisfechas, catalogándolas en nivel uno, dos y tres, estableció para el municipio de Sabanalarga, un total de 2262 personas beneficiarias de los subsidios que cobija el programa del sisben.

POBLACION EN MISERIA, POBREZA Y SIN NECESIDADES BASICAS INSATISFECHAS.  
MUNICIPIO DE SABANALARGA, 1998.

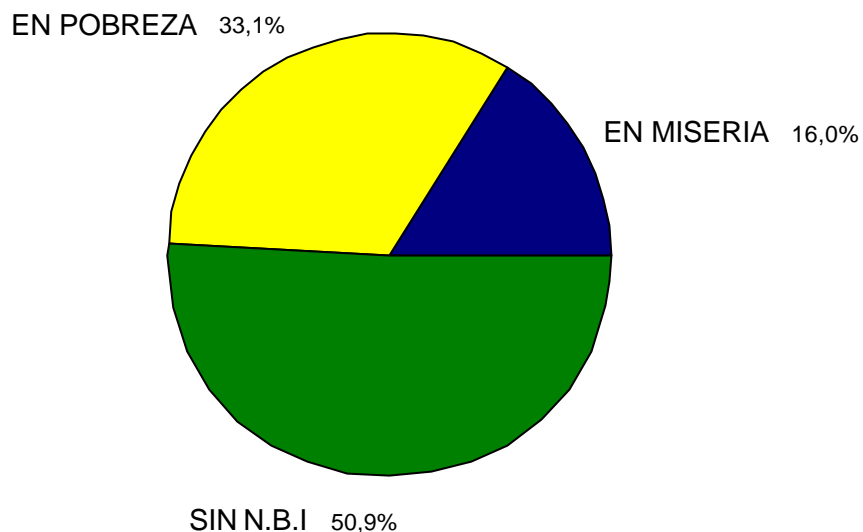

Fuente: Municipio de Sabanalarga. Datos encuesta Sisben, mayo de 1998.

Los anteriores datos nos muestran que la mitad de la población de Sabanalarga se encuentra en condiciones de miseria y pobreza y la otra mitad no tiene necesidades básicas insatisfechas, lo cual es irreal según la situación demostrada a nivel Nacional, donde el % de los colombianos se encuentran en condiciones de miseria y pobreza<sup>c</sup>.

Un grave problema encontrado en la focalización de la población en estos niveles de miseria y pobreza (1 y 2) en el municipio, es la condición de los centros poblados rurales de Aguaclara y El Secreto, los cuales por poseer un buen nivel de infraestructura vial y de servicios obtienen puntajes altos, que los dejan por fuera del nivel uno y dos del Sisben.

---

<sup>c</sup> Al momento de adquirir los datos de Sisben, hacia falta realizar el proceso de reclamación de los usuarios, con lo cual se modifican los datos.



## 1.4. SALUD

### 1.4.1 Morbilidad

MORBILIDAD GENERAL POR CONSULTA EXTERNA. MUNICIPIO DE SABANALARGA. 1997.

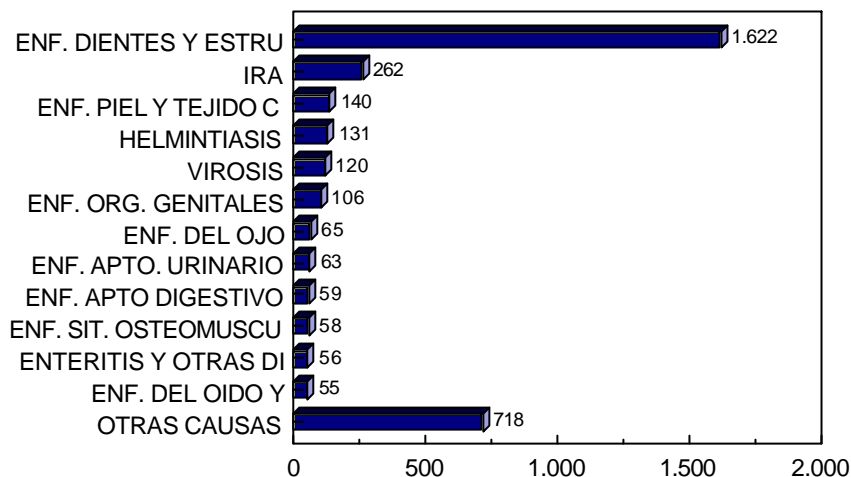

Fuente: Secretaria de Salud del Casanare. Estadísticas de morbimortalidad. 1997.

El primer lugar dentro de las enfermedades que afectaron a la población del Municipio de Sabanalarga en 1997, lo ocupan las relacionadas con los dientes y estructuras de sostén (53.1%)<sup>8</sup>, lo cual es generalizado a nivel departamental dado las condiciones higiénicas y alimenticias de la población. En orden de importancia, le siguen las infecciones respiratorias agudas (8.6%) influyendo sobre la población femenina, las helmintiasis (4.6%), las virosis (4.3%), y apareciendo en sexto lugar las enfermedades de los órganos genitales (3.5%) y las del aparato urinario (2.1%) afectando primordialmente a las mujeres, quien son las más afectadas por las enfermedades venéreas y por las malas condiciones referidas a higiene. Es de interés mencionar que dentro de las causas de morbilidad por consulta externa, la enteritis y otras enfermedades diarreicas (1.8%) aparecen en el décimo primer lugar, reflejando esto una mejoría en cuanto a las condiciones de saneamiento básico y calidad del agua potable, pues en otros municipios del departamento esta enfermedad ocupa los primeros lugares.

En cuanto a la morbilidad por consulta externa, según los distintos grupos de edad, tenemos que para 1997, los menores de un año se encontraban afectados primordialmente por la

infección respiratoria aguda (18.1%), las enfermedades de la piel y tejido celular subcutáneo (11.8%), otras virosis (8.7%) y la enteritis y otras enfermedades diarreicas (8.1%).

Para el caso de los niños entre 1 y 4 años aparece en primer lugar las enfermedades de los dientes y estructuras de sostén (29.8%) influyendo mayoritariamente sobre la población masculina, le sigue la infección respiratoria aguda (15.2%) afectando en su mayoría a la población femenina, en tercer lugar se ubican las enfermedades de la piel y tejido celular subcutáneo (6.6%) y en cuarto lugar otras virosis (5.5%). También sobresalen las enfermedades relacionadas con la calidad del agua potable, como son las helmintiasis (5.5%) y la enteritis y otras enfermedades diarreicas (4.3%), la shigelosis y amibiasis (3%) y en general las enfermedades infecciosas y parasitarias (1.7%).

En el grupo de edad que va de los 5 a los 14 años sobresalen las enfermedades de los dientes y estructuras de sostén (65.1%), seguido por las helmintiasis (7.2%), la infección respiratoria aguda (5.8%) y las enfermedades de la piel y tejido celular subcutáneo (2.9%). Es de interés mencionar que dentro de las primeras diez causas de

morbilidad para este grupo, se ubica la referida a laceraciones, heridas y traumatismos de los vasos sanguíneos (0.7%) afectando únicamente a la población masculina.

Las enfermedades de los dientes y estructuras de sostén (44.3%) sigue apareciendo en primer lugar (al igual que en los demás grupos de edad), en segundo lugar se ubican las infecciones respiratorias (5.2%) y en tercer las enfermedades de los órganos genitales (5.1%), todas estas afectando primordialmente a la población femenina; le siguen las enfermedades de la piel y tejido celular subcutáneo (3%) y otras virosis (2.9%). A este nivel empiezan a aparecer las enfermedades del aparato urinario (2.3%), las del sistema osteomuscular (2.1%), las del ojo y sus anexos (1.6%) y las úlceras gástricas y duodenales (1.2%), entre otras.

Al grupo entre los 45 y 59 años le afectan las enfermedades de los dientes y estructuras de sostén (25.9%), las infecciones respiratorias (5.6%), las enfermedades del ojo y sus anexos (4.8%), las enfermedades hipertensivas (4.8%), los reumatismos no articulares (3.7%), dentro de las más importantes; sin dejar de lado enfermedades referidas a los órganos

genitales y al aparato urinario, como siempre afectando mayoritariamente a la población femenina.

Para los de 60 años y más las enfermedades de los dientes y estructuras de sostén son la prioridad, pero ya en menor proporción que en los grupos anteriores (12.9%), empezando a tener mayor preponderancia la enfermedad hipertensiva (10.7%), la cual afecta primordialmente a la población masculina. Sobresalen en orden de importancia las enfermedades del corazón y de la circulación pulmonar (9.8%) y las enfermedades del ojo y sus anexos (5.3%), entre otras.

MORBILIDAD POR EGRESOS HOSPITALARIOS. MUNICIPIO DE SABANALARGA. 1997

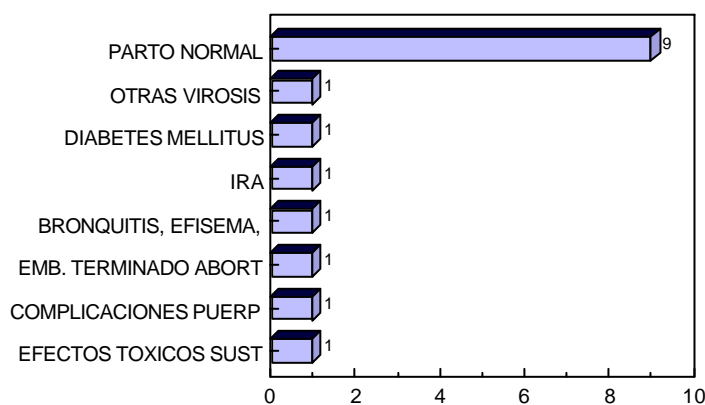

Fuente: Secretaria de Salud del Casanare. Estadísticas de morbimortalidad. 1997.

No es muy relevante la morbilidad por egreso hospitalario, pues evidentemente la mayor proporción se la llevan la atención de partos normales (56.2%), donde las demás enfermedades ocupan un mismo lugar; lo interesante es mencionar que las infecciones

respiratorias agudas afectan primordialmente a la población menor de 1 año y las virosis, la diabetes, las bronquitis y los efectos tóxicos de sustancias de procedencia no medicinal, afectan a población de 60 años y más.

### 1.4.2 Mortalidad

La mortalidad para el municipio de Sabanalarga se referencia de acuerdo a los datos suministrados por los certificados de

defunción<sup>9</sup> retomando las causas de muerte para 1995-96-97.

CAUSAS DE MUERTE, SEGÚN REGISTROS DE DEFUNCION DE LOS AÑOS 1995-96-97. MUNICIPIO DE SABANALARGA.

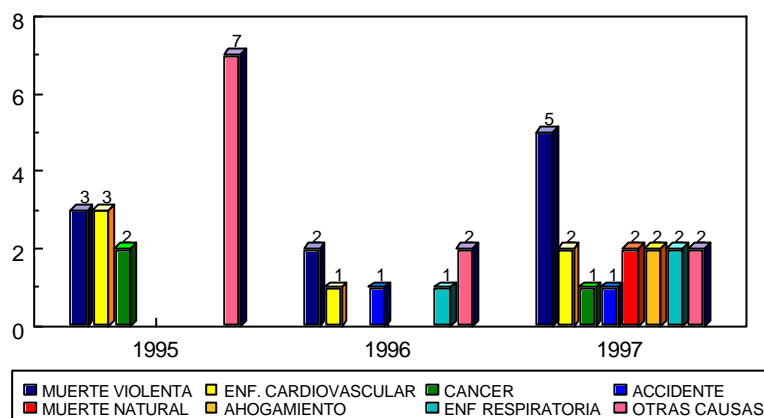

Fuente: Registraduría Nacional del estado Civil. Municipio de Sabanalarga. Actas de defunción años 1995-96-97.

En el municipio de Sabanalarga podría decirse que la mayoría de las personas mueren por enfermedades cardiovasculares, respiratorias y cáncer, entre otras; aunque la proporción de muertes violentas se elevó notablemente en 1997, no alcanza a sobrepasar las muertes por enfermedades degenerativas, que por lo general afectan a la población mayor de 60 años. Interesante resaltar la presencia de ahogamiento por sumersión, dentro de estas causas de mortalidad, primordialmente presente en casos de hombres entre los 25 y 50 años, así como la proporción constante de los accidentes de transporte. Dentro de las que se catalogan como otras causas estarían: anemia, accidente cerebro-vascular, edema cerebral, cardiopatías, y parkinson.

### 1.4.3 Enfermedades transmitidas por vectores

Para 1996 se registraron en el municipio 10 casos positivos de malaria, los cuales equivalen a una tasa de 2,9 (x1000), lo cual frente a la tasa departamental para el mismo

año (la cual fue de 0,96) nos indicaría una alta incidencia de esta enfermedad en el municipio.

Ya para el año de 1997 los casos positivos de malaria disminuyeron a 8, representando una tasa de esta enfermedad de 2,3 (x1000), frente a una tasa departamental de 0,20 para ese mismo año. A este nivel, el municipio de Sabanalarga estaría en segundo lugar departamental junto con Villanueva y luego de Monterrey, que ocupa el primer lugar para 1997 en cuanto a incidencia de malaria.

Es importante el peso de la enfermedad de Chagas registrado para 1997, con 10 casos positivos, los cuales representan una tasa de 2,9, frente a 0,86 departamental. Para ese mismo año se presentaron dos casos de dengue, uno clásico y otro hemorrágico.

### 1.4.4 Desnutrición

En el municipio de Sabanalarga son atendidos 677 usuarios de los distintos proyectos que ofrece el Instituto Colombiano de Bienestar Familiar, en las 14 unidades de servicio del

municipio. Los proyectos son dirigidos primordialmente a población en edad escolar y a la tercera edad, especialmente hacia el complemento alimenticio, estos proyectos son: Protección al menor a través de hogares de bienestar familiar (tradicionales y FAMI), Mejoramiento y Apoyo alimenticio a niños en edad preescolar (refrigerio y bono alimenticio), Asistencia a la atención complementaria al escolar y adolescente (almuerzo, refrigerio, bono alimentario), Asistencia integral al joven a través de clubes juveniles y Asistencia a la atención de ancianos pobres e indigentes<sup>10</sup>.

#### 1.4.5 Factores de riesgo

Las condiciones de saneamiento básico, de agua potable, del medio ambiente, las prácticas de higiene, la nutrición, la educación y la conciencia de autocuidado, son factores esenciales en el mantenimiento de la salud. Para el caso de Sabanalarga encontramos que aunque estas condiciones no son tan precarias como en otros municipios del departamento, si se presentan situaciones que se deben mejorar, como el caso del alcantarillado y el basurero. Por un lado, las aguas negras que son desechadas sin ningún tratamiento al río

Upía están produciendo una grave contaminación a esta fuente, potenciando la aparición de enfermedades transmisibles por el agua y degradando el equilibrio natural acuático. Por otro lado el basurero, donde se tratan los desechos sólidos mediante la el procedimiento de trinchera y no a cielo abierto, no se está manejado de la forma adecuada, pues no se poseen sistemas de filtros, ni impermeabilización, conllevando a un nulo tratamiento de lixiviados y creando paulatinamente tanto una acumulación de gases, como la contaminación de fuentes de agua.

#### 1.4.6 Prestación de los servicios de salud

El municipio cuenta con un centro de salud en el casco urbano y dos puestos de salud en los corregimientos del Secreto y Aguaclara.

El centro de salud ofrece los servicios del primer nivel de atención como son urgencias, consulta externa, hospitalización, cirugía de bajo riesgo, odontología y servicios de apoyo diagnóstico y terapéutico.

**PERSONAL MEDICO-ASISTENCIAL CENTRO DE SALUD SABANALARGA. 1998.**

Médico	Odont	Bacter	Aux. enferm	Aux. odont	Aux. bacter	Vacuna	Técnico ETV	Técnico saneam	Promot
1	1	1	2	1	1	1	1	1	1

Fuente: Centro de Salud Sabanalarga. 1998.

La infraestructura del centro de salud la componen un consultorio médico, una sala de urgencias, un consultorio odontológico, un laboratorio, una sala de partos y dos cuartos para hospitalización, con un total de 4 camas.

Hasta el mes de marzo se construyó la zona de hospitalización del centro de salud, la cual ya está en funcionamiento; falta la construcción de la casa médica, la sala de rayos X y la sala de cirugía, que es de primordial importancia.

El sistema de referencia y contrareferencia se establece con el Hospital de Yopal, y en caso de suma urgencia se recurre al hospital de

Villanueva o Villavicencio (como última opción).

El puesto de salud del Secreto ofrece la atención básica de primeros auxilios, a través de un promotor de salud; el de Aguaclara que es atendido por una auxiliar de enfermería ofrece servicios de primeros auxilios.

La problemática del sector salud, identificada por el director del centro de salud<sup>11</sup>, se remite a la necesidad de mejoras en la infraestructura como la construcción de la casa médica, la sala de rayos X y la sala de cirugía; así como el fortalecimiento del personal médico asistencial, contratando como mínimo otro médico y la jefe de enfermeras.

## 5. EDUCACION

### 5.1 Características del recurso educativo

El municipio de Sabanalarga, cuenta con 19 establecimientos educativos, de los cuales dos

se ubican en el casco urbano y los restantes 17 en la zona rural.

#### ESTABLECIMIENTOS EDUCATIVOS, SEGÚN NIVEL. MUNICIPIO DE SABANALARGA. 1997

	EDUC. BASICA			MEDIA VOC.	TOTAL
	PRE.	PRIM	SEC.		
<b>TOTAL GENERAL</b>	<b>3</b>	<b>18</b>	<b>2</b>	<b>2</b>	<b>19</b>
<b>T. ESTABLECIMIENTOS URBANOS</b>	<b>1</b>	<b>1</b>	<b>1</b>	<b>1</b>	<b>2</b>
<b>T. ESTABLECIMIENTOS RURALES</b>	<b>2</b>	<b>17</b>	<b>1</b>	<b>1</b>	<b>17</b>
<b>TOTAL ESTABLEC. OFICIALES</b>	<b>3</b>	<b>18</b>	<b>2</b>	<b>2</b>	<b>19</b>
<b>URBANO OFICIALES</b>	<b>1</b>	<b>1</b>	<b>1</b>	<b>1</b>	<b>2</b>
<b>RURAL OFICIALES</b>	<b>2</b>	<b>17</b>	<b>1</b>	<b>1</b>	<b>17</b>

Fuente: Secretaría de Educación y Cultura, departamento de Casanare. Planeamiento Educativo, 1997.

El Colegio Jorge Eliécer Agitan es el único que ofrece hasta el nivel de la media vocacional en el casco urbano, con modalidad académica (se tiene proyectado establecer la modalidad técnica). Ya en el área rural, el Colegio Manuel Elkin Patarroyo, ubicado en el corregimiento de Aguaclara, ofrece todos los niveles (preescolar, básica primaria, secundaria y media vocacional) y el bachillerato con modalidad agroindustrial; la concentración rural El Secreto ofrece el preescolar y la primaria, y las demás escuelas rurales la básica primaria.

El Colegio Jorge Eliécer Gaitán ofrece en jornada nocturna la educación para adultos en el casco urbano, para 1998 se encontraban matriculadas aproximadamente 22 personas; se proyecta implementar este programa en las escuelas rurales, pero las personas no se matricularon y por tanto no se pudo abrir la educación para adultos en la zona rural. También se tiene proyectado el bachillerato

desescolarizado a ofrecerse en el Instituto Bíblico del corregimiento El Secreto.

Para 1998 en el municipio se encuentran vinculados un total de 69 profesores, 49 vinculados por situado fiscal, 19 por presupuesto departamental y 1 con presupuesto municipal<sup>12</sup>; cifras que evidencian el alto grado de dependencia con los niveles Nacional y Departamental y por ende el bajo nivel en el que se ha desarrollado la descentralización de la educación en el municipio.

La relación alumno/docente es de 11, una de las menores para el departamento (El promedio departamental es de 20,19 alumnos/docente), pero esto se debe relacionar con el número de estudiantes el cual es poco, comparado con la capacidad de los establecimientos educativos, principalmente las escuelas rurales en las que la cantidad de alumnos no supera los 20.

**1.5.2. Cobertura Educativa**

**EVOLUCION DE LA MATRICULA AÑOS 1994-95-96-97. MUNICIPIO DE SABANALARGA.**

MATRICULA 1994	MATRICULA 1995	MATRICULA 1996	MATRICULA 1997
725	739	722	758

Fuente: Secretaria de Educación y Cultura. Plan de Desarrollo Educativo "Primero Casanare".1998.

La evolución de la matrícula del año 1994 al 1997, para el municipio, demuestra que se ha venido incrementando el número de matriculados años a año, pero en una mínima proporción; en 1996 el número de la matriculados disminuyo con respecto a los del

95, a razón del desplazamiento de muchas familias hacia otras regiones por motivo del sismo presentado en enero de 1995; para 1997 se volvió a incrementar el número de matriculados, especialmente en la básica secundaria.

**ALUMNOS MATRICULADOS SEGÚN NIVEL. MUNICIPIO DE SABANALARGA. 1997**

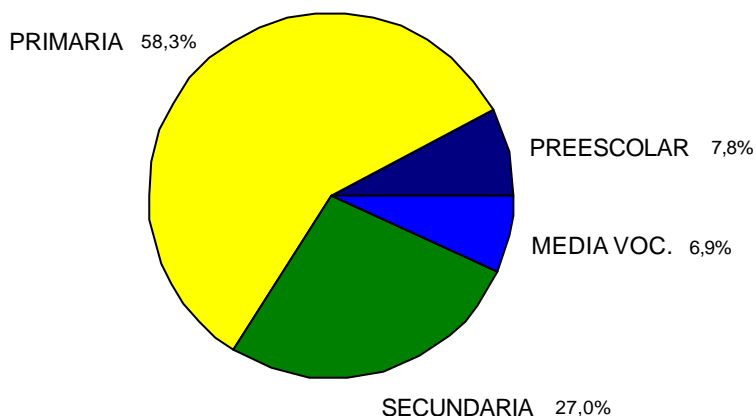

Fuente: Secretaria de Educación y Cultura, Departamento de Casanare. Planeamiento Educativo. 1997

Para 1997, hubo una matrícula total de 758 alumnos, dentro de los cuales el mayor porcentaje se ubico en la básica primaria, seguido por la básica secundaria y en menor proporción los de preescolar y media vocacional; esto debido por un lado a que los niños son socializados en su hogar y por tanto ingresan directamente a la primaria, y por otro lado, en el caso de los pocos que ingresan a la media vocacional, las limitantes son claras: dificultad económica, poca motivación por el estudio, incursión al campo laboral, el asumir nuevas responsabilidades y el desplazamiento de las familias hacia otras regiones en busca de posibilidades laborales.

para el caso de 1997, para identificar el nivel de extraedad presentado en el municipio. En preescolar se matricularon niños entre los 4 y 5 años, evidenciando un temprano ingreso a la educación, en el caso de los pocos que son matriculados en ese nivel. En el caso de la básica primaria, los niños estaban entre los 5 y 17 años, resaltando en mayoría los de edades entre 6 y 10 años. En la básica secundaria se matricularon jóvenes entre los 10 y 20 años y más, en mayor proporción los de 11 a 17 años y encontrándose casos de jóvenes de 18 y más años. En la media vocacional los jóvenes están entre los 14 y los 20 años y más, siendo el grupo de 16 años y de 20 años y más, los predominantes.

Es interesante retomar los datos de alumnos por edades según los niveles de educación,

POBLACION EN EDAD DE ESTUDIAR, MATRICULADA Y POR ATENDER. MUNICIPIO DE SABANALARGA. 1997.

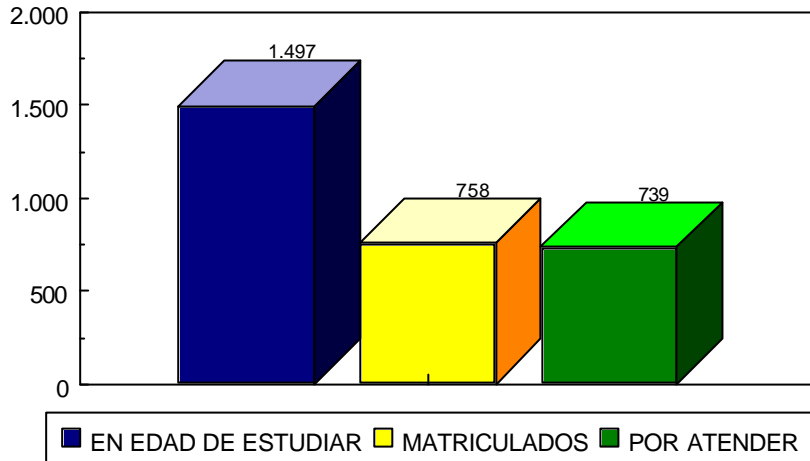

Fuente: Secretaria de Educación y Cultura. Planeamiento Educativo. 1997.

En el municipio hay una alta proporción de población en edad escolar por atender en educación, para 1997, por tanto la tasa neta de escolarización es de 46,00, similar al promedio departamental que es de 45,00 pero muy por debajo de los mayores niveles que se encuentran en Tauramena y Trinidad (89,00 y 81,00 respectivamente). En la realidad estas cifras

no representan la generalidad en el municipio, pues la población en edad de estudiar no es tan alta, porque allí se debe tener en cuenta que muchas familias viven como encargados de fincas y por tanto se desplazan constantemente, por tanto se puede decir que un alto porcentaje de los niños en edad de estudiar se encuentran matriculados<sup>13</sup>.

1.5.3. Calidad Educativa

DOCENTES SEGÚN CATEGORIA DEL ESCALAFON. MUNICIPIO DE SABANALARGA. 1997.

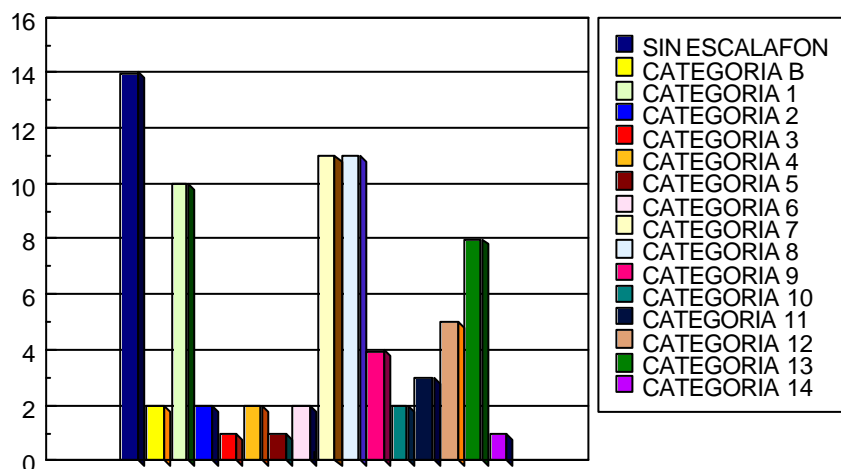

Fuente: Secretaria de Educación y Cultura, Departamento del Casanare. Planeamiento Educativo, 1997.

Según los anteriores datos un 65.7% de los docentes poseen formación de licenciados y han realizado estudios de postgrado, un 30% son normalistas y el restante 4,3% son bachilleres tecnológicos y están realizando actualmente estudios superiores. Adicionalmente se cuenta con una planta de personal en el Núcleo Educativo, constituida por una psicóloga, una trabajadora social y una psicorientadora, quienes realizan actividades de capacitación, apoyo y seguimiento a los profesores de todos los establecimientos educativos del municipio. El nivel de formación docente en Sabanalarga es mayor al de otros municipios del departamento, pues se destaca que la mayoría son licenciados, lo cual es lo ideal y favorece el desarrollo de una buena calidad educativa ligada al recurso humano.

En 1995 se registró una deserción de 110 alumnos en el municipio, de los cuales la mayor proporción se ubicaban en la básica primaria y con lo cual debemos considerar que gran proporción de estas deserciones son rurales. Ya en 1996, la deserción bajó a 73 alumnos, disminuyéndose en la mitad para el caso de los que cursaban la básica primaria. Son pocos los casos de deserción escolar y por lo general están relacionados con enfermedad,<sup>14</sup> cambio de domicilio y problemas en el hogar.

En el municipio de Sabanalarga, todos los establecimientos educativos han elaborado su Proyecto Educativo Institucional, especificando proyectos de medio ambiente, educación para la democracia, educación sexual, prevención de desastres y uso del tiempo libre. Además se están desarrollando dos talleres semestrales con la metodología de escuela de padres y actividades como convivencias, enfocados primordialmente hacia la integración familiar.

La problemática del sector educativo en el municipio, identificada por la Directora del Núcleo educativo<sup>15</sup>, sería:

- Poca participación de los padres de familia en el proceso educativo de sus hijos, representados en la baja asistencia a actividades como talleres y reuniones.
- Insuficientes recursos para el sector educativo
- Necesidad de dotación de mobiliario, textos escolares y ayudas educativas

- Se requiere el mejoramiento de la infraestructura física de los establecimientos educativos. En el Colegio Jorge Eliécer Gaitán, del casco urbano, se precisa la construcción y mantenimiento de unidades sanitarias, ampliación de la sala de profesores, y terminación de la cafetería. En las escuelas rurales se hace necesario el encerramiento de los lotes y específicamente en la escuela Aguacaliente, se necesita la construcción de aulas, unidad sanitaria, vivienda docente y placa deportiva.
- Falta de promoción y estimulación de la investigación docente.
- Necesidad de la ampliación de la dotación en informática, con respecto a equipos.

## 1.6. CULTURA

### 1.6.1 Identidad cultural

El municipio de Sabanalarga está integrado básicamente por pobladores de origen boyacense, quienes se incorporaron a las actividades propias del llano y junto con otros pobladores de la región, constituyeron una especificidad, donde los valores y patrones culturales boyacenses influyeron sobre la conformación de la cultura municipal.

Para representar una faceta de la identidad cultural, se toman las ferias y fiestas realizadas en el municipio, que para el caso de Sabanalarga serían el Festival de la Naranja y la Feria Ganadera, celebrada entre el 1 y 15 de enero. Este festival es realizado en honor a la fruta que se produce en el municipio, a base de la cual se preparan diversidad de platos y bebidas para esta fecha; para este evento, también se realizan actividades como reinados, corridas de toros, peleas de gallos. También son de importancia las ferias y fiestas de Aguaclara, celebradas en diciembre, caracterizadas por el famoso coleo, entre otras actividades.

Como fiestas de carácter religioso, esta la Fiesta a la Virgen del Carmen, celebrada el día 15 de julio, acompañada de procesiones y la bendición de automóviles en la llamada Gruta de la Virgen; y las Fiestas de San Isidro, que se realizan para el sostenimiento de la Parroquia, pues se ofrecen productos y



animales al Santo, por parte de los campesinos, para ser administrados en una huerta al servicio de esta.

### 1.6.2 Organizaciones religiosas

En la Iglesia Católica confluyen la mayor cantidad de feligreses, pero también se advierte la presencia de Iglesias Evangélicas, las cuales incursionaron en el municipio desde mediados del presente siglo y construyeron desde 1960 una Iglesia frente al parque principal del casco urbano.

### 1.6.3 Estructura Familiar

En el municipio, las familias están integradas por 3,1 miembros en promedio, lo cual nos indicaría que en el caso de una familia nuclear, el hogar estaría compuesto por el padre, la madre y un hijo. Las familias rurales por lo general son más numerosas y allí la presencia de familias extensas (abuelos, tíos, etc) es probable.

En la encuesta del Sisben se identificaron 225 mujeres cabeza de hogar, de lo cual se deduce que el 23,4% de los hogares son sostenidos por mujeres sin pareja, lo cual representa un alto porcentaje si lo sumamos a los 188 hombres jefe de hogar sin pareja, con lo cual aumentaría a 43,1% la proporción de hogares con carencia de alguna imagen paterna (padre o madre).

### 1.6.4 Uso del tiempo libre

Como espacios propios de recreación y deporte, el municipio cuenta con dos canchas deportivas (baloncesto, fútbol), un parque infantil, un polideportivo, un estadio, una plaza de ferias y una manga de coleo en el corregimiento de Aguacalara<sup>16</sup>. Aunque no se cuenta con la infraestructura propia para la Casa de la Cultura, se ofrecen espacios alternativos donde se realzan los valores culturales llaneros enfocado hacia la enseñanza de las danzas folklóricas y la interpretación de instrumentos musicales. Existen algunos libros donados que conformarían la biblioteca municipal, pero a falta de un espacio para la Casa de la Cultura, hasta el momento no se ha ofrecido este servicio.

Primordialmente, los jóvenes en su tiempo libre, recurren a actividades deportivas como fútbol, baloncesto, voleibol y a actividades culturales como danza e interpretación musical, aunque también cabe resaltar la asistencia a billares, donde los jóvenes comienzan a ingerir bebidas alcohólicas desde temprana edad.

### 1.6.5 Organizaciones comunitarias

En el municipio de Sabanalarga se encuentran constituidas legalmente 18 Juntas de Acción Comunal, las cuales no corresponden estrictamente al territorio de las veredas.

Como otras organizaciones comunitarias están:

- El Comité Municipal de Ganaderos, que promueve y apoya este sector productivo, con el apoyo de la Unidad Municipal de Asistencia Técnica Agropecuaria.
- El Comité Cívico, creado desde 1995 con el interés de controlar el impacto socio-ambiental de los oleoductos, y el cual actualmente se encuentra manejando el proyecto de la emisora comunitaria.
- La Cooperativa Multiactiva de Sabanalarga, con sede en el corregimiento de Aguacalara, la cual maneja el sector de transporte intermunicipal.
- La Asociación de desempleados y trabajadores, con sede en el corregimiento de Aguacalara, quienes controlan la contratación de mano de obra foránea, y realizan actividades de selección de personal para las empresas petroleras.
- La Asociación de productores de leche, creada bajo el objetivo de regular el mercado y la comercialización de este producto.
- El grupo de mujeres "Nuevo amanecer", quienes adelantan obras sociales y apoyan la ejecución de otros como los que cobijan a la población vulnerable.
- La Asociación de mujeres del municipio de Sabanalarga, que autogestiona recursos para la ejecución de proyectos dirigidos a esta población femenina, especialmente los enfocados hacia la capacitación.
- El grupo de mujeres de las veredas La Botijera, constituidas recientemente, bajo el objetivo de la producción de derivados lácteos.

Las organizaciones comunitarias del municipio, se consideran todavía incipientes, pues hasta el momento están despegando en su primer nivel de conformación, por tanto requieren básicamente capacitación enfocada hacia la motivación para la consolidación de empresas comunitarias productivas, la formación de líderes, la gestión administrativa y hacia la elaboración de proyectos de autogestión.

---

<sup>1</sup> Periódico Mastranto. Sabanalarga. No. 12, junio de 1997. Yopal, Casanare.

<sup>2</sup> Departamento Administrativo de Planeación del Casanare. Anuario Estadístico: cifras actualizadas a 1997. Diciembre de 1997.

<sup>3</sup> Municipio de Sabanalarga. Datos de encuesta Sisben. Mayo de 1998.

<sup>4</sup> Municipio de Sabanalarga. Plan de Desarrollo "Trabajemos por Sabanalarga". 1998-2000.

<sup>5</sup> Ibid.

<sup>6</sup> Ibid.

<sup>7</sup> Municipio de Sabanalarga. Datos encuesta Sisben, mayo de 1998.

<sup>8</sup> Secretaria de Salud del Casanare. Estadísticas de morbimortalidad. 1997.

<sup>9</sup> Registraduría del estado Civil. Municipio de Sabanalarga. Certificados de defunción, años 1995-96-97.

<sup>10</sup> Instituto Colombiano de Bienestar Familiar. Regional Casanare. Programación de metas y servicios: consolidado municipal. 1997.

<sup>11</sup> Entrevista Director del Centro de Salud de Sabanalarga. Abril 21 de 1998.

<sup>12</sup> Municipio de Sabanalarga. Dirección de Núcleo Educativo, 1998.

<sup>13</sup> Entrevista con la Directora de Núcleo Educativo. Sabanalarga, mayo 11 de 1998.

<sup>14</sup> Ibid.

<sup>15</sup> Ibid.

<sup>16</sup> Municipio de Sabanalarga. Plan de Desarrollo "Trabajemos por Sabanalarga" 1998-2000.