

Plan de desarrollo 2004 – 2007
¡TODOS UNIDOS POR PIVIJAY!

PARTE GENERAL DEL PLAN

A. DIAGNOSTICO

1. DIAGNOSTICO MUNICIPAL

1.1 ASPECTO GEOGRAFICO Y FISICO

1.1.1 Localización.

El Municipio de Pivijay se encuentra ubicado en la Zona Nor-occidental del Departamento del Magdalena, a 74° 37' Longitud Oeste y 10° 28' Latitud Norte, con un área de 1.636 Kms² y una Altura 3 metros s.n.m, a una distancia de 150 Km. de su capital Santa Marta.

1.1.2 Límites del Municipio.

Tabla No. 1

LIMITES MUNICIPALES	
Limites	Norte: Remolino y Retén.
	Sur: Chivolo, Sabanas de San Ángel y El Piñón
	Este: Fundación y Sabanas de San Ángel
	Oeste: Remolino, Salamina y El Piñón.

1.1.3 División Política del Municipio

El Municipio de Pivijay se encuentra conformado por la Cabecera Municipal, 11 corregimientos y 12 Veredas, que son las siguientes:

Plan de desarrollo 2004 – 2007
¡TODOS UNIDOS POR PIVIJAY!

Tabla No. 2

DIVISION POLITICA	
☉ Cabecera Municipal	PIVIJAY
• Corregimientos	1. Avianca. 2. Las Canoas. 3. Carmen del Magdalena 4. Caraballo. 5. Chinoblas. 6. San José de la Montaña. 7. Las Piedras. 8. Medialuna. 9. Paraíso. 10. Piñuelas 11. Placitas.
◆ Veredas	1. La Retirada. 2. Cañaverál 3. Las Colonias. 4. Bella Ena. 5. La Lomita. 6. El Martirio 7. La Francia 8. Playón Catalino. 9. La Bodega 10. Caño Camacho. 11. Loma La Soledad. 12. San Pedro de la Corona.

1.2 ASPECTO DEMOGRAFÍCO

1.2.1 Población

De acuerdo a las proyecciones realizadas por el DANE para el año 2004, el Municipio tendrá una población total de 69.805 habitantes, distribuidos así: 32.846 en la zona rural y 36.959 en el área urbana, Ver Gráfico No.1

Tabla No. 3

SECTOR	POBLACION
Urbano	36.959
Rural	32.846
TOTAL	69.805

**Plan de desarrollo 2004 – 2007
¡TODOS UNIDOS POR PIVIJAY!**

Grafico No. 1

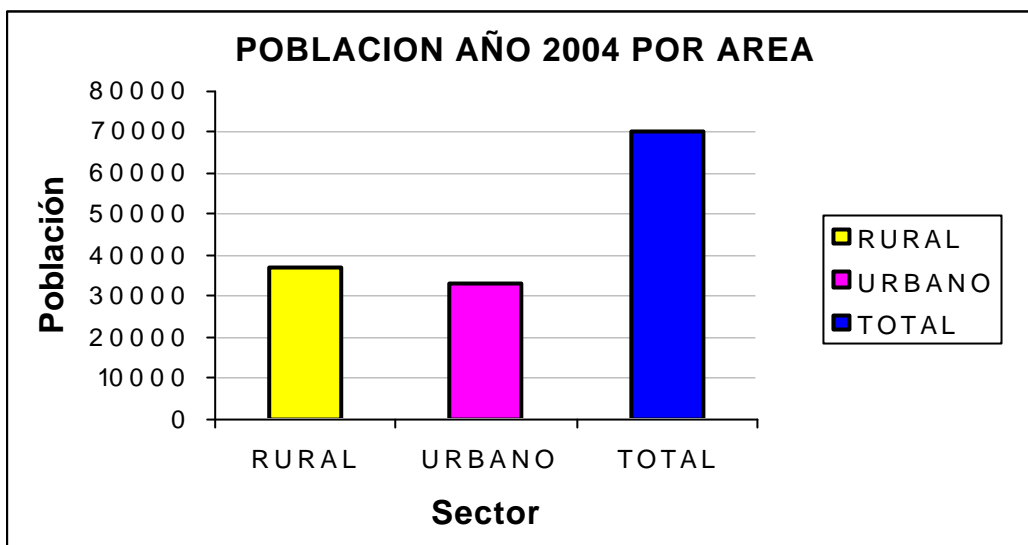

Fuente: DANE

1.2.2 Necesidades Básicas Insatisfechas – NBI

El NBI considera pobres a los hogares o grupos que habitan viviendas que presentan al menos una de las siguientes características: condiciones físicas inadecuadas, sin servicios básicos, en hacinamiento crítico, con alta dependencia económica y con ausentismo escolar en menores entre 6 y 12 años, Los hogares en miseria son aquellos que presentan más de uno de los anteriores indicadores. La población con NBI en el Municipio de Pivijay es de 44.160 un 62.80% está por debajo del promedio Departamental. Ver Tabla N°. 2.

Tabla No. 5

COBERTURA	% NBI 2001
Magdalena	66.00
Pivijay	62.80

Fuente: Secretaría de Salud Dptal

1.2.3 Índice De Condiciones de Vida.

Por otra parte el Índice de Calidad de Vida- ICV, el cual mide el bienestar de la población y las condiciones de vida de las familias y los municipios está evaluando 12 características agrupadas en: Educación y Capital Humano, Calidad de la Vivienda, Acceso y calidad de servicios, Tamaño y Composición del Hogar. El ICV varía entre 0 y 100; al ser mayor el número, las condiciones de vida son mejores.

Plan de desarrollo 2004 – 2007
¡TODOS UNIDOS POR PIVIJAY!

Tabla No. 6

Años	Nacional			Magdalena		
	Total	Cabecera	Resto	Total	Cabecera	Resto
2002	73.29	82.93	50.55	64.88	75.30	47.57

Fuente: DNP-Misión Social, con base en Dane, censo 85 y 93, Encuesta de Hogares Nacionales

1.3 INFRAESTRUCTURA SOCIAL

1.3.1 Sector Educación.

Desde el año 2001 en el Municipio de Pivijay en el sector educativo se viene dando un proceso de reorganización del sector; es así como de 116 OPS que se venían pagando con recursos del Municipio, pasaron todas al SGP. Esto se hizo fusionando cursos y teniendo en cuenta la relación Alumno – Docente

La educación en el Municipio de Pivijay esta constituida por 8 Instituciones, 4 en el sector Urbano y 4 en el sector Rural, con sus respectivas escuelas asociadas, las cuales ofrecen desde grado 0 hasta 11.

Tabla No. 7

INSTITUCION	Numero de Alumnos por Grado													No. Do/tes
	0	1	2	3	4	5	6	7	8	9	10	11	T	
Liceo Pivijay	75	173	142	154	134	144	224	158	154	140	110	120	1728	73
Maria Inmaculada	45	77	126	129	94	125	37	170	118	104	74	47	1146	46
José Maria Herrera	149	238	228	183	183	132	90	55	60	61	50	53	1482	61
Sagrado Corazón De Jesús	175	206	233	119	168	116	136	223	102	114	102	117	1811	72
Otilia Mena Álvarez	35	62	62	80	86	30	95	62	54	59	37	39	701	28
San Martín de Loba	172	211	210	173	161	150	48	35	32	33	26	20	1271	41
Las Mercedes	0	275	205	199	145	135	58	30	30	28	29	28	1400	53
Inst. Dptal de Media Luna	299	317	277	195	175	168	84	65	72	67	30	55	1734	60

Fuente: Secretaría de Educación Municipal

En cuanto a infraestructura, la planta física de los establecimientos educativos de la cabecera Municipal está en buen estado, presentando déficit de aulas para el grado cero, las unidades sanitarias se encuentran en buen estado. En el sector rural la infraestructura está en regular estado, presentando deficiencias de unidades sanitarias debido a que algunos centros no cuentan con este tipo de unidades, adicionalmente carecen de biblioteca, laboratorios y material didáctico. En la zona urbana y rural se presentan dificultades de permanencia de los estudiantes en el sistema educativo.

Plan de desarrollo 2004 – 2007
¡TODOS UNIDOS POR PIVIJAY!

El servicio educativo a los adultos se brinda en las escuelas y colegios oficiales en la zona urbana en horarios nocturnos. El analfabetismo se estima como el número de personas dentro de este grupo de edad que manifiesta no saber leer ni escribir, en relación con la población total del mismo grupo de edad, en el Municipio alcanza un nivel del 20%.

En cuanto a la educación superior se está presentando el servicio de manera semipresencial, a través de La Universidad del Pamplona que abrió una sede en convenio con el Municipio.

1.3.2 Sector Salud

La salud en el Municipio no está descentralizada; los servicios de primer y segundo nivel de atención en salud son prestados por la Empresa Social del Estado, Hospital Santander Herrera del orden departamental, ubicada en la cabecera Municipal. La ESE Hospital Santander Herrera en su área asistencial está conformada así:

Tabla No. 8

RECURSO HUMANO ASISTENCIAL	TOTAL
MÉDICOS General de Planta	10
MEDICOS RURALES	6
ODONTÓLOGO GENERAL	1
ODONTÓLOGO RURAL	2
GINECÓLOGO (ESPECIALISTA)	2
CIRUJANO (ESPECIALISTA)	2
PEDIATRA (ESPECIALISTA)	1
ANESTESIOLOGO (ESPECIALISTA)	2
INTERNISTA (ESPECIALISTA)	1
ORTOPEDISTA (ESPECIALISTA)	1
RADIOLOGO (ESPECIALISTA)	1
HIGIENISTA ORAL	1
ENFERMERAS	3
BACTERIÓLOGOS	3
AUXILIARES DE LABORATORIO	2
AUXILIAR DE ODONTOLOGÍA	2
JEFE DE AMBIENTE Y SALUD	1
TECNICOS DE SANEAMIENTO	6
NUTRICIONISTA	1
TOTAL	48

Plan de desarrollo 2004 – 2007
¡TODOS UNIDOS POR PIVIJAY!

La ESE, cuenta con Cuenta Con (40) camas y presta los servicios de:

Tabla No. 9

SERVICIOS DE LA ESE HOSPITAL SANTANDER HERRERA	
Consulta Externa	<ul style="list-style-type: none"> ☉ Medicina General
Consulta Médica Especializada	<ul style="list-style-type: none"> ☉ Ginecología ☉ Cirugía General ☉ Anestesiología ☉ Pediatría ☉ Internista ☉ Ortopedia y Traumatología ☉ Urología. Radiología ☉ Ecografista
Consulta Paramédica (Enfermería)	<ul style="list-style-type: none"> ☉ Urgencias ☉ Atención Odontológica ☉ Trabajo Social ☉ Programa Materno Infantil ☉ Programa del Adulto ☉ Programas especiales (Lepra, TBC y Saneamiento Básico Ambiental) ☉ Consulta Nutricional ☉ Servicios de Hospitalización ☉ Terapia Respiratoria ☉ Laboratorio clínico ☉ Citología ☉ Rayos x, electrocardiograma y ecografías ☉ Programa de promoción y Prevención.

En Pivijay además de la ESE. Hospital Santander Herrera, existe otras IPS como son: CAA (Centro de Atención Ambulatoria) de los Seguros Sociales, Consultorios de Atención Médica General y especializada, consultorios odontológicos, Consultorios de terapia física y respiratoria, laboratorios clínicos y una EPS. Humana Vivir.

Para el traslado de pacientes existen tres (3) Ambulancias de propiedad de la ESE. El Municipio cuenta además con Once (11) puestos de salud en el área rural, los cuales poseen infraestructura en buen estado, también cuenta con promotoras y auxiliares de enfermería y manejan programas de promoción y prevención y consulta medica una vez por semana. El corregimiento de medialuna cuenta con un centro de salud, donde hay un medico permanente, y auxiliares de enfermería ; se manejan programas de 2º Nivel de atención en salud.

Plan de desarrollo 2004 – 2007
¡TODOS UNIDOS POR PIVIJAY!

Las Causas Más Frecuentes de Morbilidad en el Municipio Son:

- Parto Normal
- Embarazo Terminado en Aborto
- Hernia de Cavidad Abdominal
- Enfermedades de la piel y tejido subcutáneo.
- Bronquitis, enfisema y asma
- Neumonía.

Las Causas Más Frecuentes de Mortalidad en el Municipio Son:

- Paro Cardio Respiratorio
- Infarto Agudo al Miocardio.
- Falla Multisistémica
- Anoxia Cerebral
- Insuficiencia Respiratoria.
- Falla Cardíaca

En cuanto al Régimen Subsidiado en salud Pivijay, posee 20.099 afiliados distribuidos en dos ARS. COMPARTA Y COOSALUD, la primera de estas tiene 17.832 afiliados y COOSALUD cuenta con 2.267 afiliados, los servicios de 1º y 2º Nivel son prestados por la Red Pública Hospital Santander Herrera, y los de 3 y 4 Nivel se encuentran contratados con Instituciones de Santa Marta y Barranquilla.

El Municipio de Pivijay ajustándose a la normatividad vigente en salud, tiene organizado el Plan de Atención Básica (PAB) y la Distribución de Competencias. De acuerdo a lo establecido en las Leyes 100 de 1993 y 715 de 2001 y las facultades contenidas en el Decreto 1152 de 1999. Viene desarrollando Acciones de Promoción y Prevención a la colectividad por medio del Plan de Atención Básica (PAB.), el cual se ejecuta por Recursos del Sistema General de Participaciones (SGP.). El PAB. Contempla los siguientes Cinco (5) proyectos:

Gestión PAB: Se encarga de la formulación del PAB, Administración de los Recursos Técnicos, Tecnológicas y Financieros, Desarrollo del Talento humano (Equipo PAB) y de la evaluación de las intervenciones en salud pública.

Promoción de la Salud: Con este se persigue la integración a la población en todas las acciones que conllevan a mejorar las condiciones de salud en general de los individuos.

Prevención de la Enfermedad: Son acciones que buscan prevenir daño en la salud o que la enfermedad aparezca y se prolongue o genere secuelas inevitables.

Plan de desarrollo 2004 – 2007
¡TODOS UNIDOS POR PIVIJAY!

Vigilancia en Salud Pública: Se encarga de vigilar el comportamiento de enfermedades inmunoprevenibles, además implementa proyectos de Fortalecimiento del Sistema de Vigilancia en Salud Pública.

Control Ambiental: Realiza acciones que buscan la prevención de la salud interviniendo los factores de riesgos originados en el ambiente, todos los Proyectos del PAB. se consideran relevantes y de obligatorio cumplimiento. Además la Secretaría Local de Salud del Municipio de Pivijay y el Plan de Atención Básica adelantan los siguientes Programas:

- ⌘ **Vaso Con Leche:** Este consiste en brindar una colada a base de Bienestarina acompañada con pan todos los días en Cinco (5) barrios de la cabecera Municipal, con una cobertura de 450 niños.
- ⌘ **Recuperación Nutricional:** Este programa se realiza en el área Rural y Urbana entregando todos los meses paquetes nutricionales. Los Corregimientos Beneficiados son: Medialuna, piñuelas, Chinoblas, Paraíso, Carmen del Magdalena, las canoas, Garrapata, las piedras, placitas, con un total de Quinientos (500) Niños, y en el área urbana de Cuatrocientos (400) niños.
- ⌘ **Integración Familiar A Través de la Olla Comunitaria:** Se brinda una atención nutricional (Almuerzo comunitario) a un grupo de Veinte (20) familias de los Barrios más desprotegidos, esta actividad va acompañada de charlas educativas y recreación encaminadas a mejorar las relaciones interpersonales y el nivel de vida de nuestra comunidad.
- ⌘ **Hogar de Paso:** Se benefician Sesenta (60) Adultos Mayores de la cabecera Municipal, donde se les brinda atención médica (Club de Hipertensos), alimentación, ayudas mortuorias, charlas educativas y recreación. Además se aprobó a Nivel Nacional el Proyecto de “ADULTO MAYOR” mediante el cual se beneficiarían Doscientos veintinueve (229) ancianos del área Urbana y Rural.
- ⌘ **Familias en Acción:** El Municipio de Pivijay salió favorecido en el 2001 con el Programa **FAMILIAS EN ACCION** este es un Programa del PLAN COLOMBIA, que beneficia a Mil (1.000) Familias del nivel uno y del SISBEN en el Municipio, entregando un subsidio Escolar por cada hijo que este estudiando, y un nutricional por Familia con Niños menores de 7 años, este dinero es entregado a las Madres por a través del Banco Agrario, no es manejado por el Alcalde.
- ⌘ **Restaurantes Escolares:** Por concepto de los recursos de que trata el Parágrafo 2º. Del Artículo 2 de la Ley 715 del 2001, con base en estos recursos la Alcaldía Municipal ha implementado diversos programas de fortalecimiento

Plan de desarrollo 2004 – 2007
¡TODOS UNIDOS POR PIVIJAY!

Nutricional encaminados a mejorar la seguridad alimentaria de niños y niñas que se encuentran en estado de pobreza y vulnerabilidad en las escuelas oficiales, atendiendo en dos modalidades (Desayuno y Almuerzo), cubriendo el área Rural y Urbana del Municipio, distribuidos así: 1.690 Coordinados con el I.C.B.F. y 990 Cupos financiados por el Municipio con (Dineros del Sistema General de Participaciones).

En el Municipio se está llevando a cabo una nueva actualización del SISBEN, bajo las directrices del DNP, con el fin de cubrir a la población de niveles 1 y 2 que se encuentran por fuera del sistema.

1.3.3 Vivienda

El Municipio de Pivijay cuenta con un total de 8.239 Viviendas, de las cuales el 67% se encuentra en la zona urbana y el 33% en el área rural.

De las viviendas que se encuentran en la zona Urbana 15% presenta una vivienda inadecuada, el 14% tienen vivienda con servicios inadecuados, el 8% en hacinamiento crítico, el 22% con dependencia económica, para la Zona Rural la situación es mas critica, las viviendas en su mayoría son inadecuadas, no cuentan con servicios adecuados, es mayor el nivel de hacinamiento.

El déficit cuantitativo de viviendas en el Municipio de Pivijay, asciende a 1.200.

En el área urbana muestra de la siguiente manera:

- ❖ El 20% de las viviendas tienen sus pisos en tierra.
- ❖ El 32% del total de viviendas cuentan con paredes de bahareque.
- ❖ El 35% de las viviendas tienen su cubierta en zinc y 20% en palma.

En el área rural se evidencia lo siguiente:

- ❖ El 60% de las viviendas están construidas en bahareque y poseen techos de palma.
- ❖ El 70% de las viviendas se encuentran en regular estado, poseen pisos de tierra, siendo esta una de las causas de transmisión de enfermedades, especialmente en épocas de invierno y los servicios son inadecuados.
- ❖ El 15% de las viviendas tienen letrinas sanitarias, mientras que el restante realiza la disposición de excretas a campo abierto.

Plan de desarrollo 2004 – 2007
¡TODOS UNIDOS POR PIVIJAY!

La mayoría de los barrios se encuentran consolidados y homogéneos en sus características, dándose un crecimiento rápido e informal hacia la parte sur de la cabecera Municipal. Las zonas periféricas adecuadas para el crecimiento urbanas son la zona sur y sur oriental, tal y como lo determina el PBOT vigente.

Actualmente se están llevando a cabo varios proyectos de vivienda nueva de interés social tanto en el sector Rural como en el Urbano para personas de niveles 1 y 2 de SISBEN y Desplazados, como son los del corregimiento de Bella Ena con un total de 80 soluciones y se está gestionando otro de 90 soluciones de vivienda de interés social en el casco urbano.

1.3.4 Recreación, Cultura y Deporte

1.3.4.1 Recreación y Deporte

Para la recreación la zona Urbana cuenta con cuatro parques que son: El Parque Central Simón Bolívar, el cual está ubicado al frente del Palacio Municipal con un alto deterioro en su estructura física y los parques de La Bonga, La Virgencita y El Instituto que cuentan con una iluminación deficiente. Además se cuenta con tres parques infantiles como son: El Parque Nueva Esperanza, El Parque Infantil Simón Bolívar y El Parque del Barrio El Carmen todos con los juegos deteriorados. Estos parques son de mucha utilidad para la población debido a que son muy visitados por los niños.

En la práctica deportiva se tienen varios escenarios deportivos para el desarrollo de esta actividad. En la cabecera existe un polideportivo el cual no está totalmente terminado, un estadio de fútbol, un Gimnasio de boxeo que se encuentra en regular estado, y dos canchas múltiples que requieren ser acondicionadas para prestar a cabalidad un buen servicio. La zona rural cuenta con canchas deportivas de football en los corregimientos de El Carmen del Magdalena, Piñuela, Placita, Caraballo, las canoas, Garrapata, Paraíso, La Avianca y las Piedras, todas en condiciones elementales.

En la actualidad se están llevando a cabo diferentes campeonatos deportivos intercorregimentales y locales, los cuales incentivan el espíritu deportivo de los jóvenes, estos torneos se proyecta realizarlos durante todo el año y continuarlos en los años subsiguientes.

1.3.4.2 Cultura

Las actividades culturales están bajo la dirección de la Coordinación de educación cultura y deporte y el comité de cultura, apoyando eventos como las fiestas tradicionales de Pivijay, donde la población mantiene vivas las relaciones con su pasado y esto lo demuestran haciéndose parte activa en esta fiesta, ubicada en la

Plan de desarrollo 2004 – 2007
¡TODOS UNIDOS POR PIVIJAY!

cabecera Municipal, también se celebran los carnavales, en estas fiestas se desarrollan actividades como danzas, Fandangos, etc. Convirtiéndose el pueblo en un escenario de sus tradiciones y valores. Otro de los eventos culturales de gran magnitud que se realiza en este Municipio es el Festival Vallenato en cual llega en el 2004 a su versión No. XIV.

Se cuenta con 2 casa de la cultura, una en el corregimiento de medialuna la cual no esta en funcionamiento y La Casa de la Cultura WENCEL BOLAÑO, ubicada en la cabecera Municipal, destinada a impulsar la cultura en el Municipio, cuenta con: Biblioteca Municipal e Infantil, ludoteca, salón para la práctica del ping pong, salón para actividades varias, aula de clases utilizado para recibir las capacitaciones que se dictan; presenta dificultades tales como: La falta de dotación de las Casas de la Cultura del Municipio, Ausencia de un modelo de gestión cultural.

Para la realización de los diferentes eventos se cuenta con una plaza denominada "PLAZA DE LOS GALLOS", la cual esta dotada de una tarima con sus instalaciones administrativas, esta plaza es al aire libre y tiene una capacidad de albergar alrededor de 5000 personas.

1.4 INFRAESTRUCTURA DE SERVICIOS PUBLICOS

1.4.1 Acueducto.

El sistema de abastecimiento de agua del municipio es del tipo bocatoma superficial, la captación se realiza a través de una caseta de bombeo ubicada en el Caño Ciego, desde donde el agua es llevada hasta la planta de tratamiento la cual es de tipo convencional, de aquí se bombea a un tanque elevado y se distribuye por las redes que están en regular estado (próximamente también se bombeará por medio de una conducción directa al tanque elevado del polideportivo, para de ésta manera sectorizar el servicio de agua, partiendo el pueblo en dos grandes sectores a lo largo de la carrera 11). La calidad del agua que se produce en la planta es buena, pero ésta se pierde debido al alto nivel de fugas; en esto juegan en contra dos factores:

- Primero, el municipio no cuenta con una cobertura del 100% de alcantarillado
- Segundo, la filtración de materias fecales que circulan en las corrientes subterráneas, ocasiona la contaminación de las redes, por lo que se pierde la calidad del agua.

Actualmente se adelanta un proceso de operación y control más cuidadoso lo cual brinda a la población un suministro constante del líquido

Plan de desarrollo 2004 – 2007
¡TODOS UNIDOS POR PIVIJAY!

En la zona rural, los acueductos en funcionamiento son: Las Canoas, Las Piedras, La Avianca, El Carmen del Magdalena y uno de tipo comunal que funciona en un Barrio de Media Luna, sin ningún tipo de tratamiento.

Construidos sin funcionar son los de: Placitas, Garrapata y Chinoblás a este último se le están corrigiendo fugas tanto en las redes como en el tanque elevado.

1.4.2 Alcantarillado.

El servicio de alcantarillado se presta en el casco urbano con una cobertura del 28%, se cuenta con una estación de bombeo ubicada en la parte nororiental del casco urbano y una laguna de oxidación, la cual se encuentra sedimentada y no está funcionando en un 100%, debido a que le hace falta una válvula compuerta, además hay que construir al menos 2 hectáreas mas de lagunas para lograr estabilizar el agua.

El 72% de la población que no cuenta con alcantarillado, hace la deposición final de excretas así:

- ◆ 52% utilizando poza séptica,
- ◆ 12% letrinas
- ◆ 8% a campo abierto.

En el área rural no existe alcantarillado en ningún corregimiento, la deposición final de excretas se hace:

- ◆ 53% a campo abierto
- ◆ 32% cuenta con tasas sanitarias
- ◆ 15% restante dispone de letrinas

1.4.3 Aseo.

El servicio de aseo en la zona urbana es realizado en algunos sectores diariamente por asociación de Carroemuleros y las basuras son arrojadas en un basurero a cielo abierto de propiedad del Municipio, ubicado a las afueras de la cabecera, sin embargo los particulares arrojan sus basuras en las entradas del municipio, siendo recogidas cada cierto tiempo con la maquinaria de la alcaldía. Los estudios del relleno sanitario se encuentran elaborados a la espera de la consecución de recursos, para una óptima recolección y disposición.

La zona rural no cuenta con lotes específicos donde arrojar las basuras, siendo éstas quemadas o lanzadas a las fuentes de agua, lo que ocasiona contaminación del medio ambiente, provocando enfermedades gastrointestinales, parasitarias y epidérmicas.

Plan de desarrollo 2004 – 2007
¡TODOS UNIDOS POR PIVIJAY!

1.4.4 Energía Eléctrica.

El casco urbano del Municipio cuenta con energía en un 99%, algunas zonas no tienen contadores y sólo se les factura por consumo promedio. La energía es suministrada a través de torres desde Sabanalarga hasta Salamina y de allí en adelante por postes a 34.5 KVA, los cuales llegan hasta la subestación Pivijay, desde donde se suministra el servicio por el circuito Pivijay-1.

En la zona rural los corregimientos de Placitas y Garrapata, no cuentan con servicio de energía, este último cuenta con las redes de distribución local; faltando su interconexión. Medialuna se abastece de energía de la sub-estación de Pivijay a través del circuito Pivijay 2, los corregimientos de Piñuela, Chinoblas, Paraíso y la Avianca, reciben energía de la subestación del Retén. Las Piedras y las Canoas son alimentadas por sub-estación Campo Alegre que es alimentada por la subestación de Salamina. El Carmen del Magdalena y la Retirada se abastecen de la subestación La Retirada, quien también recibe la energía de Salamina.

1.4.5 Teléfonos.

El servicio telefónico urbano es bueno. Este servicio es brindado por Telecom, el cual posee 1.500 líneas domiciliarias. El corregimiento de Medialuna cuenta en la actualidad con seis líneas telefónicas domiciliarias.

En la parte rural el servicio es prestado por Compartel, el cual presta el servicio de Telefax, las llamadas son cobradas por minutos, ya que las tarjetas eran de difícil consecución; actualmente se están construyendo oficinas en Medialuna, Paraíso, Piñuelas, Carmen del Magdalena y Las Canoas para prestar el servicio de Internet por intermedio de la misma empresa.

1.4.6 Vías

El municipio de Pivijay en la actualidad tiene una malla vial Urbana y Rural en precarias condiciones, la cual no presta el servicio adecuado en la época de invierno.

1.4.6.1 Red Vial Urbana

La malla vial urbana la conforman 24 calles y 28 carreras. Con 34.000 M² pavimentados (5 %), el 95 % restante está sin pavimentar y es necesario prestarle gran mantenimiento porque hay partes que se le acaba de instalar el alcantarillado y el tránsito por allí es muy complicado, además en los barrios altos del municipio se ha venido presentando una gran erosión debido a la falta de vegetación y la

Plan de desarrollo 2004 – 2007
¡TODOS UNIDOS POR PIVIJAY!

extracción de arena de las calles, ocasionando que estas se conviertan en vías intransitables.

1.4.6.2 Red Vial Rural.

La infraestructura vial del municipio la conforman alrededor de 450 Km. de vías destapadas, entre las que tenemos secundarias, terciarias y veredales.

Las vías secundarias suman 136 Km. destapados con restricción en invierno, en estas vías el desgaste de la capa de rodadura logra ser de hasta 15 cms, por lo tanto hay que realizarle mantenimiento anual para mantener el tráfico durante el mayor tiempo posible. Las vías terciarias tienen una longitud total de 92 Km., los cuales son transitables únicamente durante la época de sequía, ya que en invierno debido a la falta de obras de drenaje y la inexistencia de la capa de rodadura en material de afirmado, el tráfico por estas es prácticamente imposible.

A continuación se detallan las más importante vías rurales y el estado en que se encuentran.

- **Fundación-Pivijay-Salamina 78 Km.** Esta transversal es la principal vía de comunicación del municipio, tiene una longitud total de 78 Km., de los cuales están pavimentados los 26 Km. (14 Km. pertenecen a Pivijay) del tramo Pivijay-Salamina y los 3 primeros Km. del tramo Fundación-Pivijay. Los otros 49 Km. están destapados, el año inmediatamente anterior INVIAAS le adecuó 26 Km. y le construyó una serie de obras de arte; este año el municipio de Pivijay está adecuando los 23 Km. restantes, uniendo las obras de arte nuevas y viejas, para que así la vía drene de una mejor manera y lograr conservar el tráfico en la época invernal.
- **Pivijay-Garrapata-Placita 35 Km.** La vía destapada en un 100% se encuentra en regular estado, falta un puente de 10 mts sobre La Quebrada. Hay que prestarle mantenimiento a la vía y en los sitios críticos restaurar la capa de rodadura con material de afirmado.
- **Pivijay-Canoas 33 Km.** De las destapadas es la vía mas transitada en la actualidad, porque es utilizada por los municipios vecinos. Está en regular estado, y se le esta haciendo mantenimiento a la vía.
- **Piñuelas-Paraíso-Caraballo-Estación Villa 33 Km.** El primer trayecto de esta vía fue mejorado en el año 2002, está necesitando unos viajes de afirmado en sitios que no quedaron bien drenados. El segundo y tercer sector de 28 Km. necesita de cinco alcantarillas y prestarle mantenimiento al resto de la vía y al puente sobre el arroyo de Caraballo que se encuentra inhabilitado.

Plan de desarrollo 2004 – 2007
¡TODOS UNIDOS POR PIVIJAY!

- **Vías a Recuperar.** Hay una serie de vías terciarias que en la actualidad se encuentran intransitables, que deben ser recuperadas en el corto plazo para lograr unirlos nuevamente con la cabecera, para que los productores de estas zonas logren nuevamente comercializar sus productos con Pivijay. La vías prioritarias son: Media Luna – La Avianca, Pivijay – Martinete, Paraíso – Estación Villa, Garrapata - Placita – Caño Camacho y Pivijay – Chinoblas – Paraíso.

1.4.7 Transporte

El transporte de Pivijay principalmente es hacia Barranquilla y Fundación, se presta a través de buses, camiones mixtos (pasajeros - carga), Camperos y automóviles taxis que viajan a de Barranquilla desde las 4 A.M. hasta las 8 P.M

El transporte entre corregimientos e intermunicipal se realiza por varios medios, como son camiones, camperos, tractores, motos, bicicletas y en animales. El transporte comienza desde la 4 A.M. en los camiones lecheros, con viaje de retorno a las 2 P.M. hacia los corregimientos, evitando los aguaceros que generalmente son después de 3 P.M.

El transporte urbano se realiza por taxis - camperos los cuales se estacionan permanentemente en el Mercado Público.

Existe una central de transporte ubicada en la vía hacia Fundación en el Km. 1, está terminada en un 85%, la cual no esta en funcionamiento y el desuso la está deteriorando.

1.4.8 Gas Domiciliario.

El servicio de Gas Domiciliario por redes en Cabecera Municipal está siendo prestado desde el 22 de Diciembre de 2003, en la actualidad se están beneficiando del servicio 33 familias, aunque con las redes actuales se le podría presta el servicio en unas trescientas viviendas, solo que estas no acceden, unas por ser familias estrato uno y no cuentan con los recursos económicos para la conexión y otras porque el gas propano que corre por las tuberías domiciliarias no llena las expectativas que tenían con el gas natural.

1.4.9 Matadero.

El servicio se presta en la nueva instalación, la cual cuenta con todas las condiciones necesarias para prestar el servicio en las mejores condiciones y tiene capacidad para sacrificar 10 reses diariamente. Está ubicado en la vía hacia Fundación en el Km. 3.

Plan de desarrollo 2004 – 2007
¡TODOS UNIDOS POR PIVIJAY!

1.4.10 Mercado.

La principal plaza se encuentra ubicada en el sector comercial de la Cabecera Municipal, cuenta con varios sectores como son los locales para carnes, especies menores, pescados y verduras, estos se encuentran en la parte interna de la plaza; locales comerciales para diferente tipo de actividades, locales con mesones para ventas de comidas y locales para venta de jugos y locales para la venta de bebidas frías.

Existe otra pequeña plaza de mercado ubicada al nororiente de la cabecera, en el barrio el Palenque, cuenta con toda las dotaciones necesarias y presta sus servicios a los diferentes habitantes de este sector.

1.4.11 Policía y Vigilancia

En Pivijay se encuentra ubicada la base del distrito de policía No.4, la cual esta ubicada en la zona céntrica de la cabecera; cubre los Municipios de Salamina, Piñón, Cerro de San Antonio y Concordia; con 100 agentes aproximadamente distribuidos en todo el distrito, todos ellos al mando de un Capitán quien es el directo responsable por las condiciones de seguridad de la región.

1.4.12 Cementerio

El cementerio municipal se encuentra ubicado en la parte céntrica de la cabecera municipal; actualmente se está presentando un déficit de lotes para la construcción de bóvedas lo cual genera una urgente necesidad de construir uno nuevo.

1.5 ASPECTOS ECONOMICOS

1.5.1 Sector Agrícola

En la actualidad el Sector agrícola después del Pecuario (Ganadería Bovina) es el segundo renglón mas importante en la economía del Municipio de Pivijay; sin embargo es altamente notable el poco apoyo institucional y la falta de tecnificación en los sistemas de producción, lo cual ha traído un debilitamiento progresivo de este sector, representado por pequeños y medianos productores.

En el Municipio se han identificado dos grandes áreas productivas: “La Colorá” con una extensión de 3003 hectáreas comunitarias donde existen cerca de 900 campesinos provenientes de Media Luna, Chinoblas, Las Piedras y Pivijay que cultivan principalmente Yuca, Maíz, Frijol, Ajonjolí y Mango. Por otra parte en el sector de Bella Ena se cultivan alrededor de 6000 hectáreas de Arroz y Palma Africana

Plan de desarrollo 2004 – 2007
¡TODOS UNIDOS POR PIVIJAY!

Socio económicamente, nuestro campesino es de escasos recursos económicos, la mayoría de sus productos son de autoconsumo para los pequeños productores, utilizando técnicas rudimentarias para su desarrollo, sisbenizados en su mayoría en los niveles 1 y 2, de baja escolaridad y generalmente ubicados en los barrios periféricos del casco urbano del Municipio: “Las Mirellas”, “El Oasis”, “Nueva Esperanza”, “El Jagüey” y “Shiller”; los demás se encuentran en los corregimientos con influencia sobre “La Colorá”. El 20% de estos son dueños de pequeñas extensiones de tierra con una UAF relativamente alta (22.9) y en algunos casos solo su tenencia. El 80% restante no cuenta con tierras por lo que tienen que aceptar de los Latifundistas prestamos a cambio de realizar mejoras en las tierras, generalmente deben dejarlas sembradas con pastos al final de la cosecha (Aparcería)

La producción agrícola es comercializada hacia las ciudades de Barranquilla, Santa Marta y Cartagena, principalmente.

La producción agrícola obtenida en el Municipio proviene de cultivos de ciclo corto y permanentes establecidos en Minifundios con poca o nula aplicación de paquetes tecnológicos, dentro de los que se destacan:

Tabla No. 10

Principales Productos Agrícolas Durante el Año 2003	
CICLO CORTO	PERMANENTES
Yuca (Consumo, Uso Industrial)	Mango
Maíz (Consumo, Uso Industrial)	Palma Africana
Frijol	
Arroz	
Ajonjolí	

Los campesinos usuarios de “La Colorá” por su idiosincrasia no son dados agruparse, sin embargo existen dos Cooperativas (COOAGRAIMPI y COOPROME) de las cuales solo funciona COOAGRAIMPI, con 73 cooperados.

Dentro de los cultivos de ciclo corto el más importante es el de Yuca, donde la mayor área sembrada se destina para el consumo humano y en menor proporción a la agroindustria de concentrados para animales. La comercialización de la “Yuca industrial” en el Municipio es realizada actualmente por COOAGRAIMPI en Barranquilla, Malambo o Bucaramanga. La segunda mayor área dentro de los cultivos de ciclo corto se encuentra el Arroz, la cual se encuentra dividida en Secano con 150 hectáreas y el resto con riego en el sector de Bella Ena.

*Plan de desarrollo 2004 – 2007
¡TODOS UNIDOS POR PIVIJAY!*

Grafico No. 2
Area agrícola Sembrada en el Municipio de Pivijay
durante el año 2003

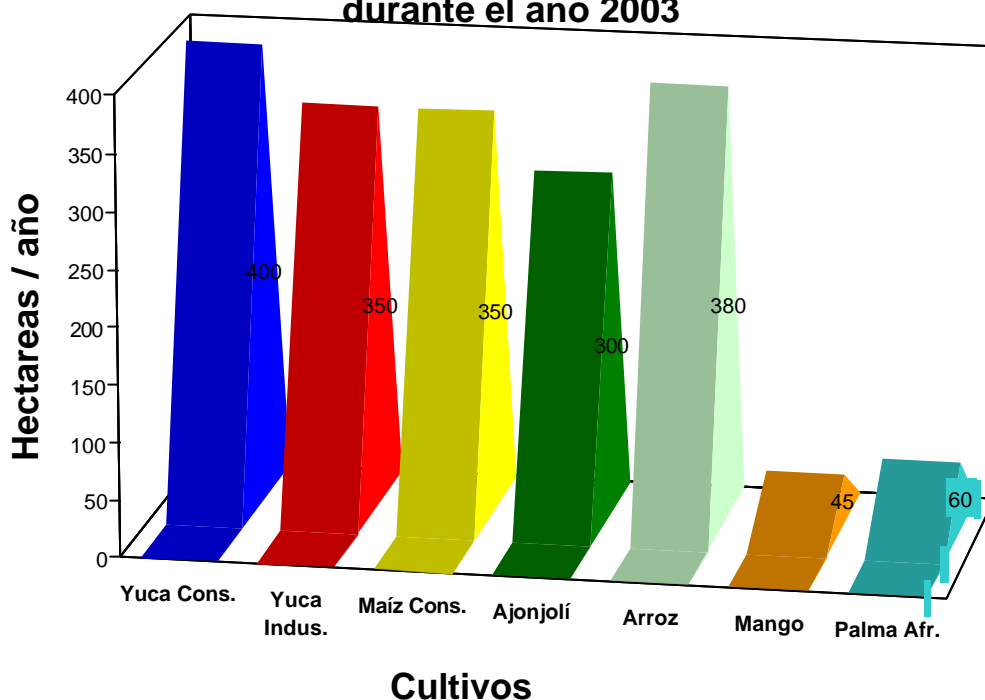

Fuente: UMATA – Pivijay

En la zona de “La Colorá” existen alrededor de 5000 árboles de Mango que representan aproximadamente 45 hectáreas, las cuales fueron sembradas en forma de desorganizada sin aplicar paquetes tecnológicos. Los cultivos de Palma Africana se encuentran en Medialuna (23 hectáreas) y el resto en el sector de Bella Ena

De la producción total de Yuca para uso industrial COOAGRAIMPI comercializa el 47%, el 53% restante es comercializado directamente por los productores, generalmente en Malambo (Atlántico).

La comercialización de estos productos se hace bajo una cadena Productor – Mayorista donde el %M.B.C en algunos casos supera el 30%. Generalmente estos productos se venden en los mercados de Barranquilla, Malambo, Reten, Bucaramanga y Fundación

Plan de desarrollo 2004 – 2007
¡TODOS UNIDOS POR PIVIJAY!

Grafico N° 3
Producción Agrícola en el Municipio de Pivijay en el Año 2003

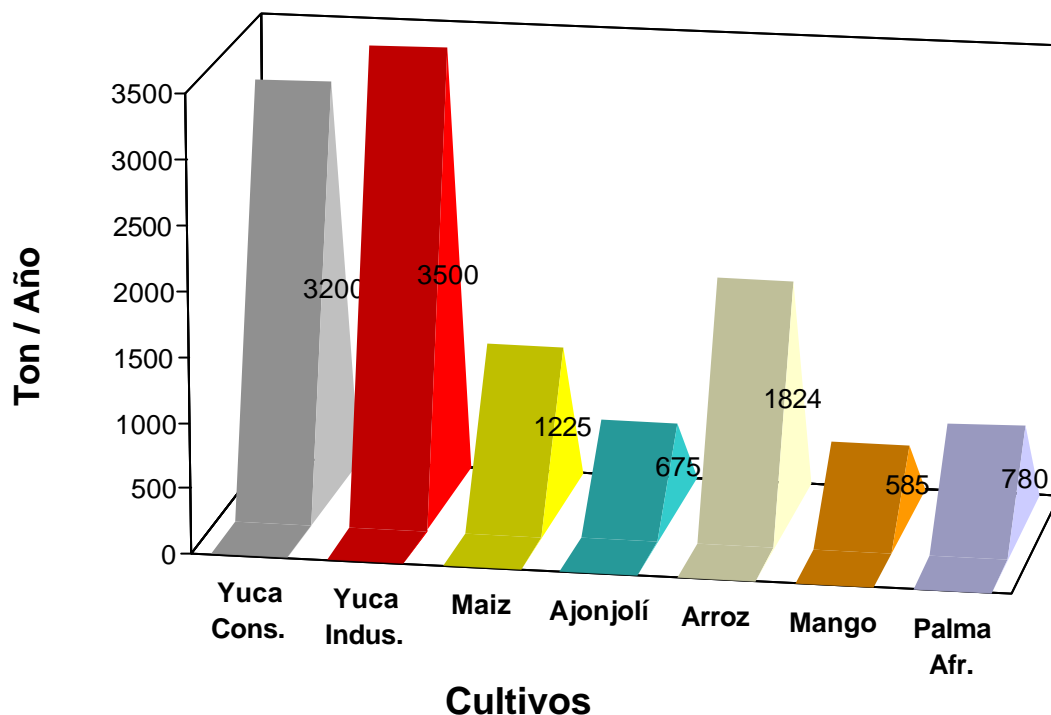

Fuente: UMATA – Pivijay

1.5.2 Sector Pecuario

La parte pecuaria esta representada en fincas ganaderas de grandes, medianas y pequeñas extensiones, el sistema de explotación que se realiza en latifundios y minifundios es el tradicional, son ganaderías extensivas, manejadas con poca técnica. La comercialización de la carne y la leche del mediano y pequeño ganadero, se realiza a través de intermediarios afectando en forma directa y negativa la economía de estas personas. En esta actividad predomina la ganadería bovina, se destacan las explotaciones de especies menores como ovinos, caprinos, caballar, porcino, y avícolas.

Existe una cooperativa lechera "COOLECHERA" la cual compra aproximadamente el 70% de la producción Láctea, representada en 100.464 litros diarios, el otro restante se utiliza para la elaboración de queso, hay un pequeño porcentaje lácteo que lo comercializa con otras empresas lecheras.

Plan de desarrollo 2004 – 2007
¡TODOS UNIDOS POR PIVIJAY!

Pivijay se considera el mayor productor de leche en el departamento. La producción de carne de res es de aproximadamente 100.000 cabezas por año.

En el sector pecuario presenta problemas tales como:

- ❖ La ganadería en el Municipio de Pivijay está poca tecnificada, por lo tanto su rendimiento es bajo comparada con otras explotaciones.

Existen algunos factores que benefician a los productores Pecuarios del Municipio de Pivijay como son:

- ❖ La mayor parte de los productores están asociados, garantizando la compra de algunos productos tales como la leche.
- ❖ Buena demanda y buen precio de todos los productos agropecuario como: carne, leche, queso, huevo, pieles, etc.
- ❖ Los terrenos son apropiados para los tipos de producción aunque están Sub-utilizados.

1.5.3 Sector Pesquero

Los pescadores no han desarrolla una explotación racional del mismo, se ven afectados en su mayoría por el uso indebido por parte de sus compañeros de metidos de capturas prohibidas. Los corregimientos donde se desarrollan estas actividades son Carmen del Magdalena y Medialuna. En este último corregimiento los pescadores se encuentran asociados en una cooperativa denominada; Asociación de Pescadores Artesanales "ASOPESCAR". Este es un sector de pequeños productores y es de tipo artesanal, careciendo de una tecnología adecuada para tal fin, la mayor parte de la producción es para autoconsumo, parte del pescado que se expende proviene de municipios vecinos, con un volumen de pescado vendido anualmente es de 8 toneladas aproximadamente, aunque existen algunos pescadores que comercializan la producción restante después del consumo.

La actividad pesquera se lleva acabo en caños como: Cuatro bocas, La Concepción, caño ciego, etc. En arroyos como: Caraballo, La palma, La Quebrada, Las Piedras, Las Canoas, Los Puercos y algunas ciénagas como: Don Miguel, La Burra, Tablazo, El Playazo, etc. El tipo de pesca es continental artesanal, careciendo de una tecnología adecuada para tal fin. En nuestro medio encontramos peces nativos entre los más importantes tenemos: Viejito, Cuatro Ojos, Moncholo, Bocachico, Mojarra Amarilla, Mojarra Plateada, Barbul, Sábalo, Bagre entre otras. También se encuentran unas especies introducidas entre las cuales tenemos: Mojarra Roja, Cachama.

Plan de desarrollo 2004 – 2007
¡TODOS UNIDOS POR PIVIJAY!

En el municipio se encuentran funcionando 14 estanques con un espejo de agua de 16.700 metros cuadrados; en nuestro medio el pescado es de fácil adquisición, comercialización y consumo.

1.5.4 Economía Local

El Municipio de Pivijay tiene una economía agropecuaria. Los principales productos son: Ganado Bovino, Porcinos, Ovinos y Caprinos y una producción restante de Equinos, Avícola, Canícula, Piscícola, etc. En la actividad agrícola se destacan la producción de maíz, yuca, arroz, ajonjolí, palma africana; también los campesinos producen ahuyama y frutales en pequeñas proporciones.

Pivijay se considera el mayor productor de leche en el Departamento del Magdalena produciendo aproximadamente 24'811.840 litros al año cuyo principal destino es la Empresa Coolechera de Barranquilla, la producción de carne de res es de aproximadamente 100.000 cabezas por año. Otros productores transforman la leche en queso donde la comercializan a Barranquilla, Santa Marta, Bucaramanga y otras ciudades del país.

Una de las preocupaciones para el desarrollo de la economía del Municipio han sido las vías, las cuales se afectan en los períodos de lluvias dejando incomunicado al Municipio de sus corregimientos en donde los campesinos tienen que trasladarse a pie o en mula con su carga hasta la cabecera Municipal.

Los campesinos en su mayoría no usan semillas de alto rendimiento, lo cual les impide competir con variedades de mejor calidad.

El Municipio cuenta con la UMATA, la cual presta asistencia técnica a los campesinos. Sin embargo no cuenta con recursos para realizar transferencias tecnológicas a los campesinos. También se cuenta con el ICA, y el Comité del Fondo Ganadero, el cual lleva el control de las vacunas, especialmente la aftosa.

La economía agropecuaria se ejerce en la cabecera municipal y concentra los establecimientos comerciales, financieros y otros servicios que se prestan a los productores agropecuarios. Las principales actividades son los comercios varios (graneros, tiendas, cacharrerías, variedades, restaurantes, droguerías, cantinas, refresquerías, panaderías, peluquerías, floristerías, etc.). Además están los establecimientos dedicados a servicios comerciales, productores agropecuarios (veterinarios, almacén de insumos, herramientas y equipos). Está el Mercado Público que es la principal despensa del Municipio ya que convergen mercancías de otros Municipios vecinos.

Plan de desarrollo 2004 – 2007
¡TODOS UNIDOS POR PIVIJAY!

Por medio del Banco Agrario, en el Municipio se impulsa el crédito hacia los pequeños agricultores, el cual van cancelando con los pagos que reciben por la venta de los productos agrícolas.

1.5.5 Sector Agroindustrial

En el Municipio existen potencialmente dos grandes agroindustrias, como son la de la Yuca de uso industrial, para lo que se cuenta con COOAGRAIMPI que tiene la infraestructura adecuada para el secado natural y picado, con grandes posibilidades de agregar mas valor, si se implanta un proceso de Harinado o Almidonado y Coolechera, que funciona en el Municipio como centro de acopio, es decir se recolecta la leche y luego se envía a la ciudad de Barraquilla sin embargo, el aporte que esta hace a la economía del Departamento es poca, debido a la falta de apoyo que entes territoriales, empresas privadas, Organismos internacionales presten a la región. De otra parte, existe una planta extractora de aceite de ajonjolí desde hace 10 años y que hasta el momento no se ha utilizado, lo cual podría ayudar a fortalecer la economía del Municipio mediante la generación de aproximadamente 500 empleos directos y alrededor de 1500 indirectos.

1.5.6 Sector Microempresarial

El potencial microempresarial que existe en Pivijay se ha desarrollado muy poco, lo que ha generado un aumento en el desempleo de la localidad. Actualmente se cuenta con la presencia institucional de FUNDEMICROMAG (fundación para el desarrollo Microempresarial del Magdalena), entidad sin ánimo de lucro y el Banco Agrario que realiza Microcreditos respaldados por el Fondo Nacional de Garantías. Quienes adelantan esfuerzos, en convenio con la administración municipal, para estimular la creación de microempresas en el Municipio.

1.6 ASPECTO AMBIENTAL

1.6.1 Medio Ambiente

El Municipio de Pivijay se encuentra ubicado en la subregión Ciénaga Grande de Santa Marta, y forma parte de la “RESERVA DE LA BIOSFERA COMPLEJO LAGUNAR, CIENAGA GRANDE DE SANTA MARTA”. Su principal cuerpo de agua es el Caño Shiller, el cual serpentea desde la Ciénaga Cerro de San Antonio, frente al extremo sur del Departamento del Atlántico y se dirige al noreste hasta alcanzar la terminación de la cuenca baja del río Fundación, en un recorrido de aproximadamente 75 Km.

La Ecoregión de la Ciénaga Grande de Santa Marta (CGSM) está ubicada en la zona norte de Colombia, sobre el mar Caribe, cubre un área aproximada de 4.280

Plan de desarrollo 2004 – 2007
¡TODOS UNIDOS POR PIVIJAY!

Km. de los cuales 730 Km. son espejos de aguas correspondientes a más de 20 lagunas interconectadas entre sí a través de caños, que constituyen las huellas dejadas por el río Magdalena en su desplazamiento hacia el oeste. En términos político - administrativos la subregión incluye total o parcialmente 10 Municipios que representan el 45 % del área total del Departamento del Magdalena.

El Río Magdalena es el principal responsable de los procesos hidrodinámicos de la Ecoregión, donde pueden distinguirse básicamente dos tipos de sistemas ecológicos: Los Sistemas Lagunares Estuarenos y Los Bosques; en estos últimos el de mayor interés desde el punto de vista costero, es el manglar.

La Ciénaga Grande de Santa Marta es la laguna costera más grande e importante de Colombia y también una de las principales fuentes de recursos en la costa norte colombiana. Alberga diferentes comunidades de plantas y organismos terrestres y acuáticos, dando origen a flora y fauna diversa. Hasta el momento se han identificado 276 especies vegetales terrestre, 300 morfotipos de algas fitoplactónicas, 144 especies de peces, 102 morfoespecies de moluscos y cerca de 190 especies de aves. Esta importante diversidad fue reconocida desde el año de 1.969 cuando se declaró el Parque Nacional Natural Isla de Salamanca, hoy vía parque Isla de Salamanca, que cuenta con una extensión de 562 Mts cuadrados. Gran parte de esta área está cubierta de manglares, bosque seco tropical y plantas acuáticas, asociadas a pantanos de agua dulce. La Ecoregión incluye, también, el santuario de fauna y flora de la Ciénaga Grande de Santa Marta, que abarca 268 Km².

La Ecoregión de la Ciénaga Grande de Santa Marta tiene el potencial necesario para ser declarada Reserva De Biosfera por organización de las Naciones Unidas, para la Educación y la Cultura. UNESCO. El Gobierno Colombiano mediante el Decreto No. 244 del 2 de febrero de 1.998, designó la Ciénaga Grande como humedal para incluirlo en la lista de humedales de importancia Internacional, de acuerdo con los criterios de la conservación RAMSAR, sobre humedales efectuadas en 1998.

Dentro de la biodiversidad de esta región se cuentan con 190 especies de aves, muchas de estas migratorias. En nuestro Municipio una de las especies de aves en referencia hace su escala en la zona de los manglares de la Ciénaga del playazo o playonazo compresión del corregimiento de media luna es un área de protección especial, reserva ecológica y de una inmensa biodiversidad, en esta zona el pato cuervo (pato yuyo) la usa en su escala migratoria para su reproducción, asegurando la supervivencia de la especie, en la Ciénaga Grande se pueden encontrar grupos hasta de 30.000 individuos cuando las condiciones de la Ciénaga son buenas.

Plan de desarrollo 2004 – 2007
¡TODOS UNIDOS POR PIVIJAY!

El pato cuervo es beneficioso para la zona donde se encuentre porque ayuda a mantener la salud de las especies que le sirven de alimento, pues también captura a los peces débiles y enfermos que podrían provocar epidemias en la población. Además es un indicador del estado de la Ciénaga Grande de Santa Marta, ya que depende de la abundancia de peces. Si la Ciénaga está en buenas condiciones, hay suficiente alimento, para aves, pescadores y ellas podrán tener una buena reproducción.

El principal recurso natural del Municipio de Pivijay se encuentra en las estribaciones de los límites con el municipio de Reten donde hay un humedal que contiene un bosque virgen de Manglar considerado mundialmente como pulmón de la biosfera. También son considerados recursos naturales las zonas aledañas a los arroyos, caños y quebradas y el propósito del municipio en manejarlos como zona de protección del medio ambiente, estas zonas de protección están amenazadas en épocas de verano por incendios y manos inescrupulosas que atentan contra ellos generando un impacto negativo tanto en la fauna como en la flora de ahí que algunas especies están en vía de extinción.

Son muchas las especies arbóreas que se han ido extinguiendo debido al uso indiscriminado de las talas de bosques. Prácticas como las quemas, retención y desvíos de quebradas, canalización de lagunas, fumigaciones indiscriminadas; son labores que realiza el hombre en el afán de producir pastos para sus animales y cultivos como pasto, yuca, maíz etc., también en el corte de leña para usarla como combustible en la cocina y fabricas de adobe (ladrillo); esto ha conllevado a la extinción de muchas especies vegetales y animales produciendo un desequilibrio ecológico con daños irreversibles al ecosistema.

Es lógico que el hombre al ir destruyendo el bosque natural está acabando con el hábitat natural de algunos animales y es por eso que algunas especies se han extinguido y otras van en el mismo proceso de extinción tales como el león americano, babilla, hicotea, tortuga, tigrillo, guartinaja, ñeque, ponche, jabalí, danta, oso hormiguero palmero, zorro, halcón, gavilán, guacharaca, pavo de monte, patos (barraquete, pisingo). También son considerados recursos naturales las zonas aledañas a los arroyos, caños y quebradas y el propósito del municipio en manejarlos como zona de protección de medio ambiente, estas zonas de protección están amenazadas en épocas de verano por incendios y manos inescrupulosas que atentan contra ellos generando un impacto negativo tanto en la fauna como en la flora de hay que algunas especies en vía de extinción.

Todavía la fauna del Municipio es muy diversa y rica pero es necesario que el gobierno con todas las entidades afines intervengan con un programa de protección y conservaciones de todas las especies.

Plan de desarrollo 2004 – 2007
¡TODOS UNIDOS POR PIVIJAY!

Los principales problemas de tipo ambiental son los siguientes:

- ❖ Contaminación por el derramamiento de aguas residuales de la laguna de oxidación, ya que se encuentra sedimentada y su capacidad es muy baja.
- ❖ Carencia de una sistema de disposición final de basuras, por lo cual los sectores periféricos de la cabecera municipal y la margen del caño se han convertido en botaderos de basura.
- ❖ Deforestación del caño Shiller y arroyos.
- ❖ Deterioro de los recursos naturales (fauna y flora).
- ❖ Desviación y/o taponamiento del caño Shiller.
- ❖ Disminución del potencial pesquero.
- ❖ Contaminación de las fuentes de agua

1.6.2 Hidrografía

En Pivijay existen ciénagas como: Don Miguel, la Burra, Playazo, Tablazo y Los Playones de Pivijay y Medialuna; caños como: Palenque, Cuatro Bocas, La Concepción, Los Botes, El Caño Ciego o Shiller, (que recibe agua del río Magdalena y por el este lo baña el río Fundación, es el más importante). Este bordea parte del casco urbano, surtiendo de agua a gran parte de la población. Existen los arroyos de: Caraballo, La Palma, El Concejo, Caño Renegado, Chimila, Macondo, Barros, Quebradas del Mundo, Arroyo Las Canoas, Arroyo de los Puercos, Caño Las Piedras y La Quebrada entre otros. Estos tienen abundantes agua en invierno y en verano tienden a secarse.

1.6.3 Fisiografía

El suelo del Municipio de Pivijay es plano con alturas que no pasan de 150 metros; el sur y oriente con pendientes suaves y pronunciadas, en donde la erosión ejerce su acción de destrucción con inundaciones y encharcamientos, se dan limitaciones radicales por la poca profundidad, debido a la presencia de una capa endurecida de arcilla, una baja capacidad de retención de humedad, baja fertilidad. La humedad Relativa del Municipio Oscila entre 63% y el 70% en época de lluvias y de 40% a 47% en época seca, con una Precipitación 1.000 a 1.500 mm por año.

El Municipio presenta clases agrológica de suelos que van desde la II hasta la VII, algunos con escasa profundidad del suelo, y otros muy susceptibles a la erosión. La Tabla No. 7 nos indica la cantidad de hectáreas en cada tipo de suelo y su uso.

Plan de desarrollo 2004 – 2007
¡TODOS UNIDOS POR PIVIJAY!

Tabla No. 11

CLASES Y POSIBLES USOS DEL SUELO			
Clases de Suelo	Cantidad (Has)	Participación Del Dpto. (%)	Posibles usos
Clase I-II	17.135	23.61%	Maíz, algodón, sorgo, fríjol, ajonjolí, tabaco, plátano, palma africana, frutales.
Clase III	56.105	20.19%	Algodón, maíz, sorgo, yuca, ñame, plátano, hortalizas.
Clase IV	42.537	13.53%	Uso restringido para Agricultura. Uso Ganadero
Clase V	30.233	27.80%	Bosque y vegetación permanente.
Clase VI	25.570	6.78%	Pastos, vegetación permanente y maderable.
Clase VII	49.127	6.01%	Bosques, cultivos permanentes.

Fuente: Gobernación del Magdalena- URPA.

1.6.4 Aspectos Climáticos

- Clima: Cálido.
- Latitud: Norte 10° 28'
- Longitud: Oeste 74° 37'
- Régimen de lluvias: 1.500 mm anuales
- Altura SNM: 3 Mts
- Temperatura Media: 28° C

1.7 ASPECTOS FINANCIEROS Y ADMINISTRATIVOS

1.7.1 Desarrollo Institucional

Con la aplicación de la Ley 617 del 2000, se ha venido planificando y reduciendo la Planta de personal perteneciente a la Alcaldía Municipal de Pivijay, la cual pasó de 62 a 29 cargos. Estos ajustes permiten al Municipio reorganizarse administrativamente; ya que reordenan su estructura administrativa haciéndola más eficiente.

El Municipio está encaminado a generar y fortalecer los recursos financieros a través del aumento de sus ingresos; y propiciar a que estos recursos lleguen a la población de acuerdo a sus necesidades básicas insatisfechas en: Educación, salud, agua potable, saneamiento básico ambiental, deporte, cultura, vías, y demás sectores tanto en el área urbana como rural, los cuales estarán consagrados en el plan de inversión municipal.

Plan de desarrollo 2004 – 2007
¡TODOS UNIDOS POR PIVIJAY!

La administración el Municipio a vinculando en sus diferentes dependencias personal idóneo y con perfil profesional que el cargo le exige para generar así buenos proyectos y realizar una buena inversión social y lo esta capacitando con el propósito de mejorar la calidad de sus funcionarios.

Existe un archivo central que esta en etapa de implementación, este sistema de archivo e información se lleva manualmente. En la actualidad contamos con un Manual de funciones y requisitos mínimos, mas no se cuenta con un manual de proceso y procedimiento.

1.7.2 Estructura Administrativa.

La planta de personal existente se ha ajustado a la demanda establecida por la normatividad de ley 617 de 2000. El Municipio se compone de una planta de personal global de 29 funcionarios.

La estructura orgánica - funcional del Municipio de Pivijay está conformada en su parte directiva por las siguientes dependencias (Ver Organigrama).

ORGAMIGRAMA AREA DIRECTIVA

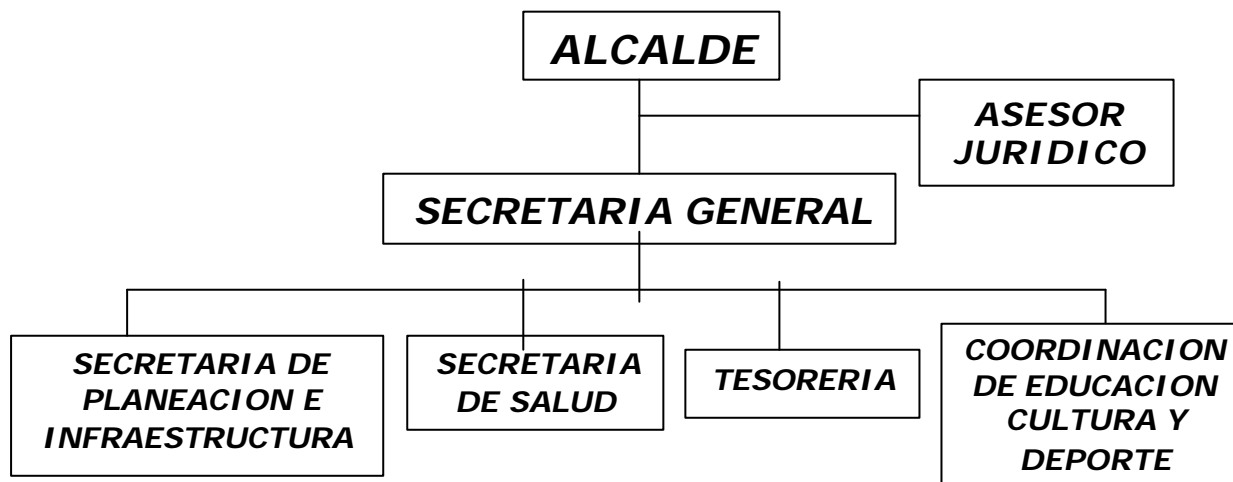

1.7.3 Presencia Institucional

La presencia institucional en el Municipio esta representada por: El Distrito de Policía No. 4, dos Instituciones Bancarias, una oficina de Telecom, una oficina del ICA, ICBF, una Notaría y Un Juzgado, Un sede de CORPAMAG y próximamente se construirá un Hogar Comunitario de Bienestar (HCB).

Plan de desarrollo 2004 – 2007
¡TODOS UNIDOS POR PIVIJAY!

1.7.4 Participación Ciudadana

El gobierno a través de la Ley 134 de 1.994 ha creado las herramientas o mecanismos de participación ciudadana; con el fin de que la comunidad sea parte activa en los designios del Municipio, desarrollo del pueblo. La Administración Municipal busca que halla una interacción con la comunidad por lo que está empeñada en rescatar y promover en la ciudadanía las acciones comunales de los diferentes barrios, corregimientos y veredas, así de esta manera puedan ayudar a solventar dichos problemas.

1.7.5 Grupos Vulnerables

Son considerados como vulnerables mujeres y jóvenes desempleados, niños en condiciones de desnutrición, mujeres jefes de hogar, desplazados y adultos mayores; Los más afectados son los desplazados, que en el año 2000, alcanzaban las 1.540 personas, siendo Pivijay el Municipio expulsor con mayor población desplazada del Magdalena, en la actualidad muchas de las familias desplazadas desean retornar a sus hogares, con la ayuda del Gobierno Nacional, Departamental y Municipal.

1.7.6 Estado Financiero.

El Municipio de Pivijay, presentaba un déficit fiscal superior a los CUATRO MIL QUINIENTOS MILLONES DE PESOS (\$4.500.000.000); unos gastos de funcionamiento superiores al 100% de los ingresos de Libre Destinación y un promedio de recaudo aproximado a los CUATROCIENTOS CUARENTA Y DOS MILLONES DE PESOS (\$442.000.000), por tanto, al inicio de la gestión en el año 2001 se comenzó a planificar la entidad territorial de acuerdo a los lineamientos señalados en la Ley 617 del 2000, esta planificación consistió en la reducción de la Planta de personal perteneciente a la Alcaldía Municipal de Pivijay, la cual se redujo de 62 a 29 cargos. Lo anterior con el objeto de oxigenar al ente territorial en los gastos de funcionamiento respecto a la carga prestacional que soportaba, que como se anotó anteriormente superaba el 100%; en ese sentido podemos afirmar que estos gastos para la vigencia 2001 se establecieron en un tope máximo del 71% sobre los ingresos de libre destinación, para el 2002 en un 73% y para el 2003 se estableció en un 65.45%; estos índices porcentuales como se pueden apreciar estuvieron por debajo de los límites establecidos por la Ley 617 del 2000 con respecto a la categoría en la que se encontraba clasificado este Municipio. Para acompañar la política anteriormente expuesta, el Municipio decidió practicar políticas de cobro agresivas en materia de Impuestos, con el objetivo de mejorar los recaudos en los ingresos, para ello se contrataron los servicios profesionales de personas idóneas para la ejecución de esta tarea, esta acción representó para el año 2001 un incremento del recaudo en un 44%; para el año 2002 un incremento del 23% y para el año 2003, un incremento del 102%.

Plan de desarrollo 2004 – 2007
¡TODOS UNIDOS POR PIVIJAY!

Como consecuencia de la aplicación de las antes mencionadas políticas de ajuste fiscal, el Municipio de Pivijay presenta en la actualidad un superávit de ingresos y una situación de Adecuamiento Autónomo es decir, se encuentra en semáforo en verde, lo cual le permite gestionar ante entidades crediticias ya sean públicas o privadas empréstitos para mejorar la inversión social; cabe anotar, que al inicio de la vigencia 2001, el Municipio de Pivijay tenía un servicio de la deuda superior a los MIL QUINIENTOS MILLONES DE PESOS (\$1.500.000.000) y, en la actualidad únicamente el Municipio de Pivijay le adeuda a FONADE la suma de CIENTO NUEVE MILLONES DE PESOS (\$109.000.000), los cuales se utilizaron en la actualización catastral del Municipio que no se hacía desde hace aproximadamente 10 años, inversión que le representará en el futuro al ente territorial mayores ingresos en materia de Impuesto Predial.

B. PARTE ESTRATEGICA

2. OBJETIVO, METAS E INDICADORES

2.1 INFRAESTRUCTURA SOCIAL

► Objetivo

Lograr alcanzar en el territorio municipal un mejoramiento en el nivel de vida de sus pobladores, mediante una distribución equilibrada de beneficios y oportunidades, brindadas a través del desarrollo educativo, la excelencia en la prestación de los servicios de salud y públicos, el mejoramiento de vivienda, el fomento y apoyo al desarrollo del deporte y la cultura local y la apropiación de valores cívicos Pivijayeros para afianzar el sentido de pertenencia

2.1.1 Educación

2.1.1.1 Metas

- ❖ Se llegara a una cobertura del 100%, en todos los niveles.
- ❖ Dotar de material didáctico y mobiliario, para todas las escuelas urbanas y rurales.
- ❖ Ampliación, dotación y mantenimiento de la Biblioteca Pública Municipal.
- ❖ Mantenimiento a las diferentes Instituciones educativas para mejorar la calidad de estas.
- ❖ Construcción, mantenimiento de aulas y unidades sanitarias en los Colegios y Escuelas del Municipio a través de proyectos de cofinanciación por Ley 21.
- ❖ Lograr una alianza estratégica con la Universidad del Magdalena para que preste sus servicios en el Municipio

2.1.1.2 Indicadores

- ❖ Variación de la Cobertura de estudiantes en la zona rural.
- ❖ Variación de la Cobertura de estudiantes en la zona Urbana.

Plan de desarrollo 2004 – 2007
¡TODOS UNIDOS POR PIVIJAY!

- ❖ Relación alumno docente.
- ❖ Relación alumno administrativo.

2.1.2 Salud

2.1.2.1 Metas

- ❖ Campañas de salud y saneamiento básico en los barrios populares del área urbana y en los corregimientos beneficiando a 5.000 personas vinculadas de niveles 1 y 2 del SISBEN por año.
- ❖ Campañas de Vacunación en los barrios del área urbana y en los corregimientos beneficiando al 100% de la población por año.
- ❖ Aumentar la cobertura en régimen subsidiado en mas de 6000 nuevos afiliados asegurándolos por los próximos 4 años
- ❖ Beneficiar a 200 Niños a través del programa de hogar múltiple en convenio con el ICBF
- ❖ Programas de escuelas saludables en las escuelas primarias del Municipio llegando a 1200 Niños por año.
- ❖ Alimentación escolar para 2600 niños en edad escolar en el área urbana y rural.
- ❖ Recuperacion nutricional para 1500 niños
- ❖ Vaso con leche para 1000 niños durante el cuatrienio

2.1.2.2 Indicadores

- ❖ Variación de la cobertura de afiliación al régimen subsidiado de seguridad social en salud.
- ❖ Variación de la cobertura de vacunación, niños con esquema completo.
- ❖ Variación de la cobertura en niños con alimentación escolar.
- ❖ No de personas afiliadas en SISBEN en niveles 1 y 2

Plan de desarrollo 2004 – 2007
¡TODOS UNIDOS POR PIVIJAY!

2.1.3 Servicios Públicos

2.1.3.1 Metas

- ❖ Optimización del servicio de acueducto urbano garantizando el abastecimiento a toda la población.
- ❖ Construcción de la Segunda Etapa de la Laguna de Oxidación.
- ❖ Recuperación del alumbrado público.
- ❖ Poner en funcionamiento los Acueductos en los Corregimientos.
- ❖ Gestionar recursos para la Construcción del Relleno Sanitario para la disposición de desechos sólidos.
- ❖ Ampliación de la cobertura del Alcantarillado en un 15%.
- ❖ Se realizara la interconexión Eléctrica de los corregimientos de Placita y Garrapata
- ❖ Letrinización en la zona rural

2.1.3.2 Indicadores

- ❖ Variación de la cobertura de agua potable en la zona rural
- ❖ Variación de la cobertura de agua potable en la zona urbana
- ❖ Variación de la cobertura de energía en la zona rural
- ❖ Variación de la cobertura de energía en la zona Urbana

2.1.4 Vivienda

2.1.4.1 Metas

- ❖ Se Lograra que 100 familias desplazadas retornen a sus hogares con el apoyo de la red de solidaridad social
- ❖ Se construirán a través de los proyectos de vivienda social 200 viviendas par desplazados y niveles 1 y 2 de SISBEN en la cabecera municipal.

Plan de desarrollo 2004 – 2007
¡TODOS UNIDOS POR PIVIJAY!

- ❖ Propender por el desarrollo armónico y planificado de la vivienda nueva en la Cabecera Municipal.

2.1.4.2 Indicadores

- ❖ Variación de la cobertura de personas beneficiadas con vivienda
- ❖ No. de soluciones de viviendas de interés social construidas en el municipio.

2.1.5 Deporte, Recreación y Cultura.

2.1.5.1 Metas

- ❖ Fomentara durante el cuatrienio la realización de eventos deportivos en la zona rural y urbana del Municipio.
- ❖ Promocionara las distintas actividades culturales y folclóricas, encaminadas a reflejar las costumbres y tradiciones del Municipio.
- ❖ Apoyar la investigación cultural, la cual logre recuperar los valores autóctonos y de lugar a crear el mapa cultural del municipio.
- ❖ Organizar y dotar las casas de la cultura del Municipio.
- ❖ Apoyara al fortalecimiento de las bandas musicales municipales
- ❖ Apoyo al festival Provinciano de Acordeones, Canción Inédita y Piquería.

2.1.5.2 Indicadores

- ❖ No de eventos deportivos realizados durante el año
- ❖ Variación de la cobertura de personas beneficiados con el deporte.
- ❖ No de eventos culturales realizados durante el año.

2.1.6 Vías

2.1.6.1 Metas

- ❖ Dar mantenimiento y rehabilitar la infraestructura vial rural del municipio con el fin de mejorar desarrollo económico de la región.
- ❖ Recuperacion de las vías urbanas que están intransitables

Plan de desarrollo 2004 – 2007
¡TODOS UNIDOS POR PIVIJAY!

- ❖ Se aumentara en un 15% La construcción de vías urbanas
- ❖ Señalizar las vías urbanas
- ❖ Gestión para la asignación de recursos para el mejoramiento de la vía Fundación - Pivijay – Salamina.

2.1.6.2 Indicadores

- ❖ Kilómetros vías construidas durante el año
- ❖ Kilómetros. vías rehabilitadas durante el año.

2.1.7 Derechos humanos y derecho Internacional Humanitario

2.1.7.1 Metas

- ☉ Promover mecanismos de prevención y atención sobre posibles violaciones e infracciones a los mismos, mediante las acciones coordinada con las autoridades y entidades comprometidas sobre esta materia.

2.1.7.2 Indicadores

- ☉ Capacitar a la comunidad en Derechos Humanos y Derecho internacional Humanitario.

2.2 INFRAESTRUCTURA ECONOMICA Y AMBIENTAL

➤ Objetivo

Impulsar el aumento de la productividad en el sector agrícola y logrado la recuperación del medio físico especialmente los caños e impulsando y fortaleciendo el sector Microempresarial y generar una fuente de generación de empleo tanto en el área rural como urbana,

2.2.1 Microempresa

2.2.1.1 Metas

- ❖ Orientar al ciudadano para el fomento del empleo, a través de programas basados en la capacitación diversificación y fortalecimiento del sector Microempresarial.

Plan de desarrollo 2004 – 2007
¡TODOS UNIDOS POR PIVIJAY!

- ❖ Fortalecer las dos líneas de crédito de FUNDEMICROMAG, de las cuales una está dirigida a las madres cabezas de familia y otra a través de los créditos solidarios
- ❖ Apoyo al Fondo Nacional de Garantías para continuar con los microcréditos a los microempresarios consolidados
- ❖ Aumentar el apoyo a la capacitación del sector Microempresarial.

2.2.1.2 Indicadores

- ❖ Variación de la cobertura de los créditos y micro créditos

2.2.2 Agropecuario y Pesquero

2.2.2.1 Metas

- ❖ Incrementar la productividad en el sector agropecuario y pesquero, mejorando la calidad y oportunidad de la asistencia técnica municipal, por medio de la UMATA.
- ❖ Garantizar a través de un socializador el desarrollo de la agroindustria, garantizando la compra de la producción agrícola en el sector municipal.
- ❖ Buscar créditos a corto y a mediano plazo para incentivar el pequeño y mediano productor.
- ❖ Ejecutar proyectos de producción de hortalizas y pollos de engorde con los grupos de Mujer Rural legalmente conformados
- ❖ Asociar a los productores de Mango de la Colorá
- ❖ Fortalecimiento de los pescadores artesanales y expendedores de pescado agrupándolos en asociaciones.
- ❖ Fortalecimiento de las actividades pedagógicas del sector piscícola en los colegios agropecuarios.
- ❖ Implementación en la construcción de estanques de subsistencias y cultivos de peces en jagüeyes.

Plan de desarrollo 2004 – 2007
¡TODOS UNIDOS POR PIVIJAY!

- ❖ Concientizar a los ganaderos de comprender el nuevo modelo para un desarrollo sostenible.

2.2.2.2 Indicadores

- ❖ Variación de la producción pesquera
- ❖ Variación de la producción agrícola.
- ❖ Numero de pequeños agricultores existentes en el Municipio
- ❖ Numero de pequeños agricultores atendidos por la UMATA

2.2.3 Medio Ambiente

2.2.3.1 Metas

- ❖ Prevenir y combatir las causas de deterioro ambiental actual mediante acciones de descontaminación y reforestación, por medio de una educación ambiental.
- ❖ Establecer sistemas de manejo mediante prácticas silbo-pastoril, con el fin de conservar y reforestar las fincas ganaderas que han sido sometidas sistemáticamente a la deforestación.
- ❖ Campaña de reforestación Municipal.
- ❖ Mantenimiento constante del Caño Shiller y todo el sistema hídrico Municipal a través de dragado y conservación de riveras.
- ❖ Elaboración de un plan ambiental acompañado de una divulgación escolar sobre temas ecológicos.

2.2.3.2 Indicadores

- ❖ Numero de hectáreas reforestadas

2.3 ASPECTOS FINANCIEROS Y ADMINISTRATIVOS

➤ Objetivo

Plan de desarrollo 2004 – 2007
¡TODOS UNIDOS POR PIVIJAY!

Fortalecer la administración Municipal a través de un proceso planificador que sirva de eje organizador en gestión de proyectos, asignación de recursos y funciones, de una forma ordenada y equilibrada, para lograr un buen desarrollo institucional en esta región

2.3.1 Administrativo y Financiero

2.3.1.1 Metas

- ❖ Se mejorara del desempeño de los funcionarios públicos a través de la capacitación y asesoría e inclusión mecanismos de evaluación.
- ❖ Se utilizaran mecanismos para mejorar el recaudo en el municipio, del Impuesto Predial Unificado debido a cobrar y el de vigencia actual, Industria y Comercio y complementario a el fin de bajar el déficit fiscal.
- ❖ Reducción del déficit fiscal que presenta el municipio a través de la aplicación de la Ley 617 de ajuste fiscal.
- ❖ Se llevaran a cabo Consejos de Gobierno mensualmente.

2.3.1.2 Indicadores

- ❖ Nivel de ejecución de los recursos de **SGP**.
- ❖ Magnitud de la Inversión.
- ❖ Magnitud de la Inversión financiada con ingresos de libre destinación, ICLD
- ❖ Magnitud de la Inversión financiada con recursos del Sistema General de Participación, SGP.
- ❖ Ingresos Corrientes de Libre Destinación, ICLD destinados a gastos de funcionamiento.

3. PROGRAMAS.

Los programas comprenden un conjunto de acciones encaminadas al logro de los objetivos y metas sectoriales, en desarrollo de los propósitos formulados desde el programa de Gobierno del Alcalde y en atención de las demandas formuladas y priorizadas por la comunidad. Igualmente, recogen la política Nacional y Departamental para el impulso al desarrollo en cada sector, y constituyen el principio ordenador a partir del cual se estructurará la Administración para la ejecución del Plan de Desarrollo Municipal.

Plan de desarrollo 2004 – 2007
¡TODOS UNIDOS POR PIVIJAY!

El plan formula programas, cuya ejecución prevé la inversión de \$ 39.721.602 millones (cifras en unidades de mil) para el periodo 2004 – 2007.

3.1 INFRAESTRUCTURA SOCIAL

Tabla No. 12

SECTOR EDUCACIÓN			
Programa	Valor de la Inversión	Fuentes de Financiación	porcentaje
Mejoramiento De La Calidad Y Cobertura De La Educación	\$1.937.618	SGP	100%
Alimentación Escolar.	\$ 398.713	SGP	100%

Tabla No. 13

SECTOR SALUD			
Programa	Valor de la Inversión	Fuentes de Financiación	porcentaje
Mejoramiento de la Calidad y Cobertura de la Salud.	\$ 13.931.984	SGP	52%
	\$ 590.000	ICLD	2%
	\$ 12.281.898	Cofinanciación	46%

Tabla No. 14

SECTOR AGUA POTABLE Y SANEAMIENTO BÁSICO			
Programa	Valor de la Inversión	Fuentes de Financiación	porcentaje
Aumento De Cobertura Del Servicio y Calidad Del Agua, Alcantarillado y Aseo.	\$ 3.137.738	SGP	100%
Sostenibilidad Ambiental.	\$ 277.307	SGP	100%
Convenios.	\$ 505.378	SGP	72%
	\$ 196.637	ICLD	28%

Tabla No.15

SECTOR DEPORTE			
Programa	Valor de la	Fuentes de	porcentaje

Plan de desarrollo 2004 – 2007
¡TODOS UNIDOS POR PIVIJAY!

	Inversión	Financiación	
Formación del Deporte y la Recreación Social Comunitaria.	\$ 190.036	SGP	100%
Construcción, Mejoramiento y Dotación.	\$ 209.451	SGP	100%

Tabla No. 16

SECTOR CULTURA			
Programa	Valor de la Inversión	Fuentes de Financiación	porcentaje
Fomento a la Cultura	\$ 258.866	SGP	69%
	\$ 117.225	ICLD	31%

Tabla No. 17

SECTOR VIVIENDA			
Programa	Valor de la Inversión	Fuentes de Financiación	porcentaje
Solución de Vivienda	\$ 17.891	SGP	17%
	\$ 89.454	ICLD	83%

Tabla No. 18

SECTOR PREVENCIÓN Y ATENCIÓN DE DESASTRES			
Programa	Valor de la Inversión	Fuentes de Financiación	porcentaje
Prevención y Atención de Desastres.	\$ 71.563	SGP	100%

Tabla No. 19

SECTOR DESARROLLO COMUNITARIO			
Programa	Valor de la Inversión	Fuentes de Financiación	porcentaje
Promoción de Asociaciones	\$ 268.361	SGP	51%
	\$ 256.546	ICLD	49%

Plan de desarrollo 2004 – 2007
¡TODOS UNIDOS POR PIVIJAY!

Tabla No. 20

SECTOR BIENESTAR SOCIAL PARA LA POBLACIÓN VULNERABLE			
Programa	Valor de la Inversión	Fuentes de Financiación	porcentaje
Bienestar Social	\$ 33.545	SGP	35%
	\$ 63.588	ICLD	65%

Tabla No. 21

SECTOR VÍAS Y TRANSPORTE			
Programa	Valor de la Inversión	Fuentes de Financiación	porcentaje
Red Vial	\$ 1.985.873	SGP	86%
	\$ 328.863	ICLD	14%

Tabla No. 22

SECTOR SERVICIOS PUBLICOS			
Programa	Valor de la Inversión	Fuentes de Financiación	porcentaje
Mantenimiento	\$ 98.399	SGP	76%
	\$ 31.707	ICLD	24%

SECTOR DERECHOS HUMANOS Y DERECHO INTERNACIONAL HUMANITARIO			
Programa	Valor de la Inversión	Fuentes de Financiación	porcentaje
Capacitación	\$	SGP	76%
		ICLD	24%

3.2 INFRAESTRUCTURA ECONOMICA Y AMBIENTAL

Tabla No. 23

SECTOR DESARROLLO AGROPECUARIO			
Programa	Valor de la Inversión	Fuentes de Financiación	porcentaje
Apoyo a la Base Productiva	\$ 245.998	SGP	100%

Plan de desarrollo 2004 – 2007
¡TODOS UNIDOS POR PIVIJAY!

Tabla No. 24

SECTOR MEDIO AMBIENTE			
Programa	Valor de la Inversión	Fuentes de Financiación	porcentaje
Preservación y Defensa del Medio Ambiente	\$ 22.363	SGP	33%
	\$ 44.727	ICLD	67%

3.3 ASPECTOS ADMINISTRATIVOS

Tabla No. 25

SECTOR FORTALECIMIENTO INSTITUCIONAL			
Programa	Valor de la Inversión	Fuentes de Financiación	porcentaje
Modernización de la Gestión Municipal	\$ 699.457	SGP	44%
	\$ 891.496	ICLD	56%

Tabla No. 26

SECTOR EQUIPAMIENTO MUNICIPAL			
Programa	Valor de la Inversión	Fuentes de Financiación	porcentaje
Mantenimiento y Dotación	\$ 44.727	ICLD	15%
	\$ 245.725	SGP	85%

Tabla No. 27

SECTOR JUSTICIA			
Programa	Valor de la Inversión	Fuentes de Financiación	porcentaje
Financiación Inspecciones de Policía.	\$ 256.692	SGP	100%

Plan de desarrollo 2004 – 2007
¡TODOS UNIDOS POR PIVIJAY!

Tabla No. 28

SECTOR CENTROS DE RECLUSION			
Programa	Valor de la Inversión	Fuentes de Financiación	porcentaje
Centros de Reclusión	\$ 4.473	SGP	100%

PLAN FINANCIERO

C. PLAN FINANCIERO

4. PROYECCION FINANCIERA DE INGRESOS PERIODO 2004 - 2007.

El Municipio presenta para el año 2004, un presupuesto aproximado de \$ 6.386 millones, de los cuales el 17% están destinados a cubrir los gastos de funcionamiento.

La proyección financiera del Municipio de Pivijay, correspondiente al período 2004 –2007, se hace necesario partir de la información y hacer algunos supuestos encaminados a optimizar la captación de los recursos corrientes principalmente y

Plan de desarrollo 2004 – 2007
¡TODOS UNIDOS POR PIVIJAY!

al acceso a otra clase de recursos que por Ley le corresponden. Entre estos supuestos podemos mencionar los siguientes:

- ❖ Los **Ingresos Corrientes de Libre Destinación**, tendrán un crecimiento estimado con base en el comportamiento de las rentas de mayor significación, esto en razón a que la Administración Municipal a implementado y actualizado un programa para mejorar la captación de Ingresos Corrientes, principalmente los más representativos como el impuesto predial unificado e industria y comercio. La inflación esperada según parámetros del Ministerio de Hacienda, Banco de la República, ANIF y Fedesarrollo, será del 5.6%, 5.3% y 5.3% respectivamente.
- ❖ El **Sistema General de Participación SGP**, tendrá el siguiente comportamiento para los años 2005, 2006 y 2007; por crecimiento del PIB se tendrán los siguientes deflatores 1.0475, 1.0894 y 1.1248 calculados por el DNP y tomando como base el año 2004.
- ❖ Los **Gastos Corrientes** tratarán, en lo posible, de ajustarse, aplicando la Ley 617 y 715 de Ajuste Fiscal y Sistema General de Participación, cumpliendo así con las nuevas expectativas y direccionamientos que el Gobierno Nacional viene dando en este sentido.

En resumen y con base en estas políticas, los ingresos y gastos del Municipio para el cuatrienio 2004 – 2007, se presentarán como aparece en el siguiente cuadro.

Plan de desarrollo 2004 – 2007
¡TODOS UNIDOS POR PIVIJAY!

Plan de desarrollo 2004 – 2007
¡TODOS UNIDOS POR PIVIJAY!

D. PLAN PLURIANUAL DE INVERSION

Plan de desarrollo 2004 – 2007
¡TODOS UNIDOS POR PIVIJAY!

Plan de desarrollo 2004 – 2007
¡TODOS UNIDOS POR PIVIJAY!

Plan de desarrollo 2004 – 2007
¡TODOS UNIDOS POR PIVIJAY!

Plan de desarrollo 2004 – 2007
¡TODOS UNIDOS POR PIVIJAY!

Plan de desarrollo 2004 – 2007
¡TODOS UNIDOS POR PIVIJAY!

Plan de desarrollo 2004 – 2007
¡TODOS UNIDOS POR PIVIJAY!

Plan de desarrollo 2004 – 2007
¡TODOS UNIDOS POR PIVIJAY!

Plan de desarrollo 2004 – 2007
¡TODOS UNIDOS POR PIVIJAY!

Plan de desarrollo 2004 – 2007
¡TODOS UNIDOS POR PIVIJAY!

Dado en Pivijay magdalena a los seis (6) días del mes de Mayo de Dos Mil Cuatro (2004)

RAMIRO BONETT GARCIA
Presidente del Honorable Concejo Mpal

JUANA MERCADO PERTUZ
Secretaria del H. Concejo Mpal

La secretaria del Honorable Concejo Municipal de Pivijay, Hace constar, que el presente acuerdo recibió los dos (2) debates reglamentarios en días diferentes estipulados así:

PRIMER DEBATE: El día tres (3) de Mayo del año Dos Mil Cuatro (2004), según acta de comisión accidental No. 031

SEGUNDO DEBATE: El día seis (6) de Mayo del año Dos Mil Cuatro (2004), según acta de sesión ordinaria No.034

Plan de desarrollo 2004 – 2007
¡TODOS UNIDOS POR PIVIJAY!

JUANA MERCADO PERTUZ

Secretaria del Honorable concejo Mpal

Dado en la Alcaldía municipal el día _____

COMUNIQUESE, EJECUTESE Y CUMPLASE

CARLOS ALFONSO SEVERINI LLINAS

Alcalde Municipal