

HONESTIDAD Y TRABAJO, COMPROMISO DE TODOS



MUNICIPIO DE BOAVITA



Sobre la espalda de los andes orientales, como un desafío a la naturaleza, se trepó sobre las vértebras de nuestra formidable cordillera, un pueblo que tiene un nombre musical y exquisito llamado Boavita.

Boavita, ubicada al Norte del departamento de Boyacá, sobre la hoya del río Chicamocha, deslumbrante y majestuosa. De gente noble, emprendedora, de corazón guerrero descendientes de los Indígenas Laches. Luchadores y forjadores de paz. Boavita, una tierra de ensueños.

Calle 5 N°. 7-02* telefax 7885221* email: alcaldia@boavita-boyaca.gov.co

Página web: www.boavita-boyaca.gov.co. Código postal 151060

HONESTIDAD Y TRABAJO, COMPROMISO DE TODOS



CONCEJO DE GOBIERNO MUNICIPAL

Dr. JAIRO CÓRDOBA SUAREZ
Alcalde

GERMAN LEONAR FIGUEREDO VIVAS
Personero Municipal

SERGIO HERNANDO MERCHÁN
Secretario de gobierno

HERMES RUDA CORREA
Secretario de planeación

JUANITA MARÍA APONTE GAYÓN
Jefe oficina de servicios públicos

LAURA JUSLENNY CORREA DAZA
Tesorera municipal

JENNY ALEXANDRA TARAZONA RIVERA
Comisaria de familia

FABIO ACUÑA BOLÍVAR
Inspector de policía

ANA CAROLINA PACHECO OSORIO
Secretaria Despacho Alcaldía

Calle 5 N°. 7-02* telefax 7885221* email: alcaldia@boavita-boyaca.gov.co

Página web: www.boavita-boyaca.gov.co. Código postal 151060

HONESTIDAD Y TRABAJO, COMPROMISO DE TODOS



CONCEJO MUNICIPAL

Mesa directiva

LUIS DANIEL DUITAMA

Presidente Concejo Municipal

GLORIA LUCIA FONSECA CORSO

1º Vicepresidenta

JOSÉ ELEUTERIO APONTE

2º Vicepresidente

HONORABLES CONCEJALES

LUIS ARIEL VELASCO

HELENA GARCÍA

CATALINA GARCÍA

MARLEN OSORIO

JAIRO DÍAS LAGOS

JUAN VALENZUELA

AZUCENA ROSAS JAIME

Secretaria General Concejo Municipal

Calle 5 N°. 7-02* telefax 7885221* email: alcaldía@boavita-boyaca.gov.co

Página web: www.boavita-boyaca.gov.co. Código postal 151060

HONESTIDAD Y TRABAJO, COMPROMISO DE TODOS



CONSEJO TERRITORIAL DE PLANEACIÓN

JUNTA DIRECTIVA

SILVINO CORREA CARREÑO

Presidente

PEDRO IGNACIO ARIAS B

Vicepresidente

GEORGINA VALBUENA DE VALCARCEL

Secretaria

ALBERTO SANDOBAL VALCARCEL

Fiscal

INTEGRANTES CONSEJO TERRITORIAL DE PLANEACIÓN

NOMBRE	SECTOR
Martha Yaneth García Salazar	Primera infancia
Rafael león León	Educación
Sor estela Figueroa Ayala	Iglesia
Rosa maría Estupiñan Maldonado	Educación
Luis Daniel Duitama	Agropecuario
Benedicto rosas	Asociaciones
Pedro burgos	Vivienda
Mary Lucy pinzón	Mujeres Campesinas
Alberto Sandoval	Minería
Silvino correa Carreño	Ganadería
José Martin Patiño flores	Transporte

Calle 5 N°. 7-02* telefax 7885221* email: alcaldia@boavita-boyaca.gov.co

Página web: www.boavita-boyaca.gov.co. Código postal 151060

HONESTIDAD Y TRABAJO, COMPROMISO DE TODOS



CONTENIDO

	Pág.
I. PRESENTACIÓN DEL PDT	8
II. BOAVITA GENERALIDADES	9
TITULO I	12
PRINCIPIOS GENERALES	12
CAPITULO UNO	12
ADOPCION, DEFINICION, OBJETIVO Y AMBITO DE APLICACIÓN	12
TITULO II	13
FORMULACION PLAN DE DESARROLLO 2016 - 2019	13
CAPÍTULO I	13
DIAGNÓSTICO DE LA ENTIDAD TERRITORIAL	13
1.1 DIMENSIÓN SOCIAL	13
1.1.1 SECTOR EDUCACIÓN	13
1.1.2 SECTOR SALUD	19
1.1.3 SECTOR AGUA POTABLE Y SANEAMIENTO BÁSICO	24
1.1.4 SECTOR VIVIENDA	29
1.1.5 RECREACION Y DEPORTE	32
1.2 DIMENSIÓN ECONÓMICA	33
1.2.1 SECTOR AGRÍCOLA	34
1.2.2 SECTOR PECUARIO	34

HONESTIDAD Y TRABAJO, COMPROMISO DE TODOS



1.2.3 SECTOR MINERÍA	35
1.2.4 VÍAS Y TRANSPORTE	35
1.3 DIMENSIÓN AMBIENTAL	39
1.3.1 SECTOR PREVENCIÓN Y ATENCIÓN DE DESASTRES	39
1.3.2 SECTOR AMBIENTAL	39
1.4 DIMENSIÓN INSTITUCIONAL	42
1.4.1 SECTOR FORTALECIMIENTO INSTITUCIONAL	42
1.4.2 SECTOR DESARROLLO COMUNITARIO	44
1.4.3 SECTOR JUSTICIA Y SEGURIDAD CIUDADANA	44
1.5 TEMAS TRANSVERSALES	48
1.5.1 ATENCIÓN A VÍCTIMAS	48
1.5.2 PERSONAS EN CONDICIÓN DE DISCAPACIDAD	48
1.5.3 BENEFICIARIOS PROGRAMAS EN EL MUNICIPIO	51
1.5.4 INFANCIA Y ADOLESCENCIA.	51
1.6 CAUSAS Y CONSECUENCIAS	60
1.6.1 DIMENSIÓN: SOCIAL	61
1.6.2 DIMENSIÓN: ECONOMICA	61
1.6.3 DIMENSIÓN: INSTITUCIONAL	63
1.6.4 DIMENSIÓN: AMBIENTAL	64
1.7 FICHAS DIAGNOSTICO TERRITORIAL	64
1.7.1 FICHA DIAGNOSTICO DIMENSIÓN SOCIAL, SECTOR SALUD	64
1.7.2 FICHA DIAGNOSTICO DIMENSIÓN SOCIAL, SECTOR AGUA POTABLE Y SANEAMIENTO BÁSICO	66

HONESTIDAD Y TRABAJO, COMPROMISO DE TODOS



1.7.3 FICHA DIAGNOSTICO DIMENSIÓN SOCIAL, RECREACIÓN DEPORTE Y CULTURA	68
1.7.4 FICHA DIAGNOSTICO DIMENSIÓN SOCIAL, Grupos vulnerables	70
1.7.5 FICHA DIAGNOSTICO DIMENSIÓN ECONÓMICAL, AGROPECUARIO	71
1.7.6 FICHA DIAGNOSTICO DIMENSIÓN AMBIENTAL	74
CAPITULO II	76
COMPONENTE ESTRATÉGICO	76
2.1 PRINCIPALES ARGUMENTOS PARA CONSTRUIR LA VISIÓN	76
2.2 VISION DE DESARROLLO	76
2.3. EJES ESTRATEGICAS DEL PLAN DE DESARROLLO	77
2.4. ANÁLISIS DE ALTERNATIVAS	78
5. FORMULACIÓN Y PRIORIZACIÓN DE OBJETIVOS	94
2.5 ESTRUCTURACIÓN EJES ESTRATÉGICOS	110
2.6 ESTRUCTURACIÓN DE PROGRAMAS	114
2.7 INDICADORES Y METAS	129
CAPITULO III	164
PLAN FINANCIERO	164
Anexos	190

HONESTIDAD Y TRABAJO, COMPROMISO DE TODOS



I. PRESENTACIÓN DEL PDT

El plan de desarrollo territorial no es solo una mera formalidad o exigencia normativa; es un denso y prolífico ejercicio dialógico, producto de las interacciones de la sociedad civil y los voceros de la institucionalidad, es una construcción comunitaria propia de un Estado social de derecho, en el marco de una democracia participativa.

El artículo 339 de la Carta política vigente le entrega al municipio como entidad territorial autónoma, la importante tarea de elaborar y concertar en forma articulada con el gobierno nacional y departamental; una valiosa herramienta gestión para asegurar el uso eficiente de los recursos y el cabal desempeño de sus funciones.

De otra parte, la ley 152 de 1994 es la norma orgánica que desarrolla legalmente el precitado texto constitucional, consagra las actuaciones conducentes del proceso planificador, en donde interactúan, la ciudadanía, el gobierno local, el consejo territorial de planeación y el Concejo municipal.

El **PDT** se convierte en un instrumento de planificación que orienta la administración municipal en un determinado periodo de gobierno y comprende también, la visión, los programas, los proyectos y las metas desarrollo asociadas a unos recursos públicos que se manejarán en el cuatrienio 2016-2019.

Son tres los componentes que integran el **PDT**:

-Diagnóstico: constituye una recopilación y un fidedigno análisis de las situaciones tanto positivas como adversas que se suscitan en el territorio. Es como una especie de fotografía de la realidad que debe recoger con detalle y precisión los principales rasgos de la imagen municipal, sin ningún tipo de maquillaje o adorno.

-Parte estratégica: Son las propuestas surgidas de los espacios de discusión colectiva, que pretenden identificar y formular los objetivos, indicadores y metas. Contienen entre otros aspectos, elementos de largo plazo (visión), de mediano plazo (ejes estratégicos) y de corto plazo (programas).

-Plan de inversiones: se encarga de asignar los recursos financieros necesarios para cristalizar los programas acordados y los respectivos proyectos que los integran.

HONESTIDAD Y TRABAJO, COMPROMISO DE TODOS



II. BOAVITA GENERALIDADES.

Sobre la espalda de los andes orientales, como un desafío a la naturaleza, se trepó sobre las vértebras de nuestra formidable cordillera, un pueblo que tiene un nombre musical y exquisito llamado Boavita.

Boavita, ubicada al Norte del departamento de Boyacá, sobre la hoya del río Chicamocha, deslumbrante y majestuosa. De gente noble, emprendedora, de corazón guerrero descendientes de los Indígenas LACHES - GUANES. Luchadores y forjadores de paz. (agricultores) Boavita, una tierra de ensueños.

Geográficamente el municipio de Boavita está ubicado en la parte norte del departamento de Boyacá. Es el municipio más grande de la provincia norte con 159 Km y el segundo más poblado después de soata, cuenta con una altura de 2.114 “m.s.n.m” y una temperatura promedio de 18° C, Esta localidad forma parte de la cuenca media del río Chicamocha y su localización geoespacial es estratégica por sus límites con Santander, Norte de Santander y Soata capital de la provincia.

Boavita limita por el Norte con el departamento de Santander, por el sur con La Uvita, por el oriente con La Uvita y San Mateo, y por el occidente con Soata, Susacón y Tipacoqué. La cordillera oriental pasa por este vecindario y forma las estribaciones El Tabor, La Palomera, Guamal, Tobal y El Bosque.

El principal río de este municipio es el Chicamocha. Pasa por el costado occidental del vecindario. El Nevado, que nace en la Sierra Nevada, marca límites por el norte con el departamento de Santander y traslada sus aguas al Chicamocha, en el punto denominado Las Juntas. Entre las quebradas, sobresale La Ocalaya, que pasa por el sur del poblado y alcanza sus aguas al Chicamocha.

- **Su suelo:** produce maíz, trigo, frijol, tabaco y frutales.
- **En ganadería:** se crían semovientes vacunos, ovinos, caprinos y equinos. En menor escala, se fomenta la cunicultura y la

HONESTIDAD Y TRABAJO, COMPROMISO DE TODOS



avicultura.

- **su territorio:** se explota una mina de carbón a cielo abierto. Sus reservas probables se estiman en 2.076 millones de toneladas, según estudio realizado por la **UPTC**, También hay explotaciones de caliza y arena.
- **Educación:** Cuenta con los siguientes planteles que ofrecen educación secundaria: Instituto educativo Técnico industrial Mariscal Sucre, Instituto educativo técnica y académica nuestra señora del rosario instituto educativo técnica agrícola, Funciona un Centro Regional de Educación a Distancia, **CERES**, de **UNAD**. También, una escuela mixta urbana y 26 escuelas rurales.
- **se fundó:** En 1986 por iniciativa de Humberto Tarazona Mejía, la Casa de la Cultura, que cuenta con una biblioteca, una sala de conferencias e instrumentos y trajes para sus grupos de danzas, música y teatro.
- **Salud:** Funciona un centro de salud, regularmente dotado. Las veredas San Francisco y Lagunillas tienen puestos de salud.
- **Acueducto:** El servicio a nivel urbano es bueno. Cuenta con planta de tratamiento.
- **Electrificación:** La mayoría de veredas está bien atendida. Algunos sectores no tienen este servicio.
- **Mercado:** Los viernes.
- **Festividades:** El 6 enero se celebran las fiestas en honor de Nuestra Señora de la Estrella, patrona del municipio. El 14 de septiembre, se realiza una feria ganadera en honor de la Santa Cruz de Sacachova.

HONESTIDAD Y TRABAJO, COMPROMISO DE TODOS



ACUERDO No. 006 DE 2016

(31 DE MAYO DE 2016)

POR EL CUAL SE ADOPTA EL PLAN DE DESARROLLO DEL MUNICIPIO DE BOAVITA, PARA EL PERIODO 2016-2019 Y SE DICTAN OTRAS DISPOSICIONES.

EL CONCEJO MUNICIPAL DE BOAVITA,

En uso de sus atribuciones Legales y Constitucionales contenidas en Art.313 numeral 2º. De C.N. y Ley 136 de 1994 y Ley 152 de 1994, demás normas concordantes y

CONSIDERANDO:

1. Que el Artículo 313 numeral 2º. De la Constitución Nacional establece como competencia de los Concejos Municipales, adoptar de acuerdo con la Ley los planes y programas de desarrollo económico, social y de obras públicas.
2. Que la Constitución Política Nacional en su artículo 339 estipula que los planes de las entidades territoriales estarán conformados por una parte estratégica y otra de mediano y corto plazo.
3. Que el Artículo 342 de la Constitución, prevé que en la adopción del plan de Desarrollo se debe hacer efectiva la participación de la ciudadanía en su elaboración.
4. Que la Ley 152 de 1994, en su artículo 40 prevé que el plan de Desarrollo será sometido a consideración del Concejo Municipal para su aprobación.

En mérito de lo anterior, el Concejo Municipal de Boavita

Calle 5 N°. 7-02* telefax 7885221* email: alcaldia@boavita-boyaca.gov.co
Página web: www.boavita-boyaca.gov.co. Código postal 151060

HONESTIDAD Y TRABAJO, COMPROMISO DE TODOS



TITULO I

PRINCIPIOS GENERALES

CAPITULO UNO

ADOPCION, DEFINICION, OBJETIVO Y AMBITO DE APLICACIÓN

ARTICULO PRIMERO:- Adóptese el **PLAN DE DESARROLLO “HONESTIDAD Y TRABAJO, COMPROMISO DE TODOS”**, el cual constituye el instrumento destinado a orientar, regular y promover en el periodo 2016-2019 todas las actividades en los sectores social, económico, ambiental, institucional Y grupos vulnerables, en procura del mejoramiento de las condiciones y de calidad de vida de los habitantes de la jurisdicción el Municipio de Boavita, mediante la aplicación con eficiencia, eficacia, racionalización y transparencia de los recursos económicos, físicos y humanos.

ARTICULO SEGUNDO:- El Plan de desarrollo en su parte estratégica define **cuatro (4) ejes estratégicos generales y Uno (1) transversal**, de los cuales se desprenden sus objetivos estratégicos correspondientes, con sus programas y subprogramas y contempla un capítulo financiero a desarrollar en el cuatrienio del presente Gobierno Municipal.

ARTICULO TERCERO:- En consecuencia de los análisis realizados a la problemática local y las soluciones priorizadas a la misma; El Plan de Desarrollo **“HONESTIDAD Y TRABAJO, COMPROMISOS DE TODOS”**, buscará consolidar la transformación multidimensional, sistémica, sostenible e incluyente de las fuerzas vivas del Municipio de Boavita, garantizando el acceso progresivo de sus habitantes a la garantía de sus derechos, con énfasis especial en la niñez y la adolescencia, a través de políticas y acciones con enfoque de derechos, diferencial e incluyente, sobre el desarrollo humano, la competitividad, la productividad y el buen gobierno del municipio de Boavita, que le permitan generar un modelo regional y Nacional de calidad de vida, oportunidades sociales, económicas, convivencia pacífica y el desarrollo del espíritu empresarial de sus gentes.

ARTÍCULO CUARTO:- La elaboración y ejecución de los presupuestos, así como las acciones de la Administración Municipal, serán regidas por lo contemplado en el Plan de desarrollo para el periodo 2016-2019, **“HONESTIDAD Y TRABAJO, COMPROMISO DE TODOS”** como queda a continuación plasmado:

HONESTIDAD Y TRABAJO, COMPROMISO DE TODOS



TITULO II FORMULACION PLAN DE DESARROLLO 2016 - 2019

CAPÍTULO I DIAGNÓSTICO DE LA ENTIDAD TERRITORIAL

1.1 DIMENSIÓN SOCIAL

1.1.1 SECTOR EDUCACIÓN

Una de las grandes fortalezas con que cuenta el municipio de Boavita es contar con tres instituciones educativas que son instituto técnico agrícola que cuenta con 15 sedes, El Colegio Técnico Industrial Mariscal Sucre cuenta con 6 sedes y el colegio Nuestra Señora del Rosario que cuenta con 5 sedes los cuales prestan los niveles de preescolar, básica primaria, básica secundaria y media vocacional; en la actualidad existen 1065 alumnos en jornada única, cuentan con el servicio de transporte escolar en un 100% en cada una de las zonas de influencia escolar cuentan con el programa de alimentación escolar el cual cubre al 100% de la población escolarizada y con deficiencias en su infraestructura física como baterías sanitarias insuficientes deficiente estado de campos deportivos y sin infraestructura recreativa, deterioro físico en senderos peatonales de las escuelas y es de resaltar deterioro estructural de instituto técnico industrial ubicado en el casco urbano del municipio.

HONESTIDAD Y TRABAJO, COMPROMISO DE TODOS



CONSOLIDADO DE MATRICULA OFICIAL POR MUNICIPIO, INSTITUCION, SEDE Y GRADO - AÑO 2016

SEDE	ZONA	3 - Secundaria					4 - Media			Total general
		6	7	8	9	TOT	10	11	TOT	
I.E.T. AGRICOLA - SEDE PRINCIPAL	URBANA	10	18	15	13	56	32	23	55	111
ESC SAN FRANCISCO	RURAL	16	13	13	16	58				58
I.E. TECNICA Y ACADEMICA NUESTRA SEÑORA DEL ROSARIO - SEDE PRINCIPAL	URBANA	38	47	47	48	180	48	18	66	246
I.E. TECNICO INDUSTRIAL MARISCAL SUCRE - SEDE PRINCIPAL	URBANA	46	36	25	45	152	47	29	76	228

Fuente: Min Educación 2016

Es de anotar el esfuerzo que debe realizar la administración municipal por el cierre de brechas en cuanto a la calidad educativa según el indicador del **ISCE** cuyos resultados son medibles a través de las pruebas saber; para lo cual se requiere el mejorando las condiciones locativas, la dotación y el acceso a las Tic.

Aunque cuenta con una sede de la **UNAD**; en cuanto a la educación técnica y pregrado el municipio debe hacer un esfuerzo para garantizar el acceso a estos ya que existe alta demanda por parte de la población.

HONESTIDAD Y TRABAJO, COMPROMISO DE TODOS



COBERTURAS EN EDUCACIÓN 2014 DEL MUNICIPIO DE BOAVITA

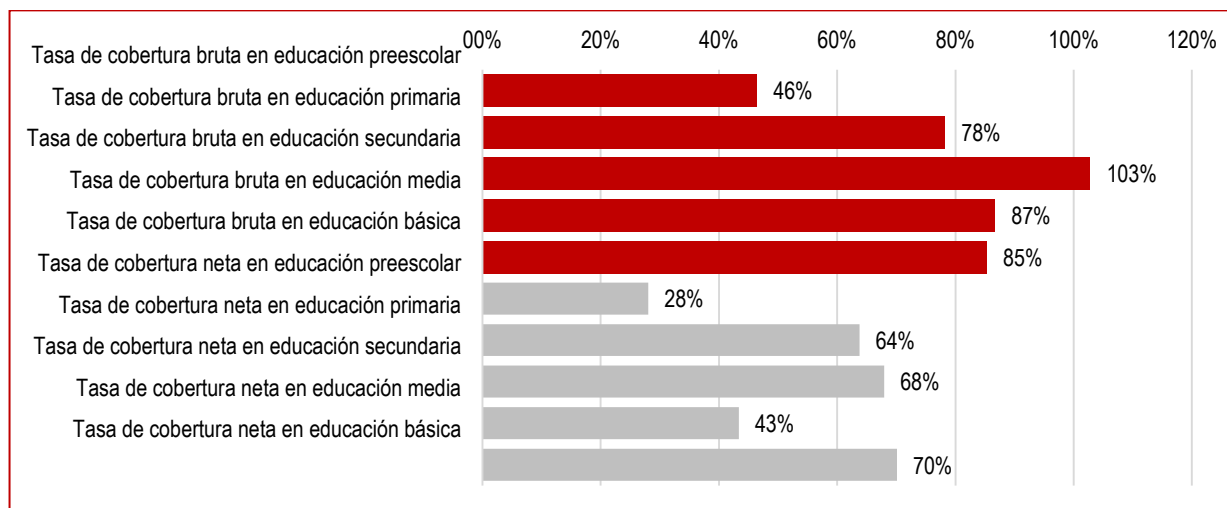

Fuente: Min Educación, 2014 fichas e indicadores territoriales versión 1.

En cuanto a la cobertura educativa se evidencia que existen diferencias entre la cobertura bruta y la cobertura neta lo que significa el alto porcentaje de población escolarizada en extra edad, para cada nivel educativo tal como se refleja en la gráfica anterior donde se observa una cobertura bruta del **103 %** en educación media, frente a una cobertura neta del **64 %**, situación similar ocurre con la educación preescolar, básica primaria y secundaria.

Es indispensable la promoción para ampliar la oferta en carreras técnicas, tecnológicas y la educación superior, fortalecer el

HONESTIDAD Y TRABAJO, COMPROMISO DE TODOS



sistema de conectividad, con lo cual podrían beneficiarse de la oferta mundial de conocimiento y a su vez disminuir una de las causas selectiva y de mayor carga social con la migración de jóvenes por motivos de la discontinuidad de programas académicos de formación.

INDICADORES BÁSICOS EN EDUCACIÓN

DESCRIPCIÓN	2014	2013	2012	2011
	%	%	%	%
Tasa neta de cobertura escolar para educación básica primaria	63,79	68,23	68,37	71,45
Tasa neta de cobertura escolar para educación básica secundaria	67,95	65,95	66,73	67,01
Tasa neta de cobertura escolar para educación media	43,36	43,07	48,85	43,31
Tasa bruta de cobertura escolar para educación básica primaria	87.92	87.06	79.79	98.73
Tasa bruta de cobertura escolar para educación básica secundaria	79.45	95.51	111.76	126.37
Tasa bruta de cobertura escolar para educación media	86.75	93.62	106.21	108.81
Tasa de deserción en educación básica secundaria	4,48	2,1	4,82	0
Tasa de repitencia en educación básica primaria	0,43	0	2,18	1,02
Tasa de deserción escolar intra anual de transición a grado once	3,06	1,46	3,27	1,95
Tasa de repitencia en educación de transición a grado once	0,26	0,24	1,93	0,9
Número de niños y niñas con discapacidad atendidos en el sistema educativo	42	14	0	0

HONESTIDAD Y TRABAJO, COMPROMISO DE TODOS



Cobertura escolar neta en transición	28,07	48,71	83,51	43,79
Número de niños y niñas (0-5 años) en programas de educación inicial	390	390		

Fuente: SUIN; Min educación 2014

En la tabla anterior, podemos encontrar el comportamiento a través de los años de los indicadores básicos en educación donde se muestran las diferencias entre las coberturas netas y brutas en cada uno de los niveles educativos esto se debe a que el indicador de tasa de cobertura bruta toma como base todos los jóvenes que se encuentran estudiando en el nivel académico, sin discriminar su edad, por el contrario las tasas de cobertura neta indica la cantidad de jóvenes por cada nivel educativo con los rangos de edades específicas propias del nivel académico que cursan, en pocas palabras excluye a los jóvenes que sobrepasan estos rangos de edad.

Allí mismo encontramos la trazabilidad de los últimos 4 años de indicadores como la tasa de deserción y de repitencia por nivel académico donde notamos que es casi constante su comportamiento a través de los años.

HONESTIDAD Y TRABAJO, COMPROMISO DE TODOS



ANÁLISIS PARA EL CIERRE DE BRECHAS BOAVITA EDUCACIÓN

INDICADOR CIERRE DE BRECHAS	NIVEL ACTUAL			META 2018	ESFUERZO	SITUACIÓN DE LA ET FRENTE AL CIERRE DE BRECHAS
	MUNICIPIO	DEPARTAMENTO	REGIÓN			
Cobertura neta en educación media.	43,40%	48,40%	47,80%	44,10%	BAJO	El municipio está realizando los mayores esfuerzos para lograr una cobertura óptima en educación.
Pruebas saber 11 matemáticas 2014.	51,07%	51,82%	51,28%	55,43%	BAJO	Las instituciones educativas realizan un gran esfuerzo para lograr una buena calidad educativa.
Tasa de analfabetismo mayores de 15 años.	14,80%	10%	8,40%	7,20%	MEDIO BAJO	Frente a la brecha que de analiza del departamento el municipio debe hacer un esfuerzo medio bajo del 7,20 %.
Tasa de cobertura bruta en educación primaria.	78,28%	92,60%	-	92,6%	ALTO	El municipio debe realizar un esfuerzo alto con relación a la brecha del departamento.

HONESTIDAD Y TRABAJO, COMPROMISO DE TODOS



INDICADOR CIERRE DE BRECHAS	NIVEL ACTUAL			META 2018	ESFUERZO	SITUACIÓN DE LA ET FRENTE AL CIERRE DE BRECHAS
	MUNICIPIO	DEPARTAMENTO	REGIÓN			
Tasa de cobertura bruta en educación secundaria.	102,80%	102,50%	-	100%	BAJO	El municipio debe mantener la cobertura en educación con un esfuerzo bajo.
Tasa de cobertura bruta en educación media.	86,75%	89,90%	-	87,75%	BAJO	El municipio debe hacer un esfuerzo bajo con relación al porcentaje del departamento.

1.1.2 SECTOR SALUD

El municipio de Boavita, cuenta con una Institución prestadora de servicios, la cual es pública y presta atención de primer nivel, tiene habilitados los servicios de Medicina general, enfermería, odontología, laboratorio clínico, terapia física, sala de procedimientos menores, consulta prioritaria, toma de citologías, servicio farmacéutico, fisioterapia, transporte asistencial básico (**TAB**) y la institución de salud de nivel superior que recibe los pacientes de éste municipio, se encuentra a 1 hora de distancia en tiempo.

Además de tres puestos de salud en la zona rural veredas san francisco lagunillas y Melonal los cuales no se encuentran en funcionamiento cuenta con la **EPS** compartita que atiende en régimen subsidiado a 3825 habitantes y 352 personas en régimen contributivo en diferentes EPS.

Se presentan algunas deficiencias en el eficiente funcionamiento del centro de salud, no hay plan de contingencias para emergencias para veredas lejanas, el comité de salud no está debidamente articulado con el comité territorial para ejercer control periódico sobre el buen funcionamiento de la prestación del servicio.

HONESTIDAD Y TRABAJO, COMPROMISO DE TODOS



El 100% de la población del municipio de Boavita está afiliada al sistema de seguridad social en salud.

Las principales causas de morbilidad en el municipio de Boavita son las infecciones respiratorias, infecciones parasitarias y deficiencias nutricionales en cuanto a la mortalidad las mayores causas fueron Enfermedades del sistema circulatorio, neoplasias y las demás causas externas.

INDICADORES BÁSICOS SALUD				
DESCRIPCIÓN	2014 %	2013 %	2012 %	2011 %
Tasa de mortalidad en menores de un año por 1.000 nacidos vivos.	16,6	16,03	16,03	16,55
Cobertura de inmunización con pentavalente) DPT hepatitis 3 dosis en la niñez menores de 1 año.	119,04	63,15	96,35	54,31
Cobertura de inmunización contra el triple viral de un año.	71,73	77,42	107,01	52,33
Cobertura vacunación contra polio en menores de 1 año.	119,04	63,15	96,35	54,31

Fuente: SUIN; Min salud 2014

HONESTIDAD Y TRABAJO, COMPROMISO DE TODOS



AFILIADOS AL SISTEMA DE SALUD POR TIPO DE RÉGIMEN (CIFRAS A OCTUBRE 2015)

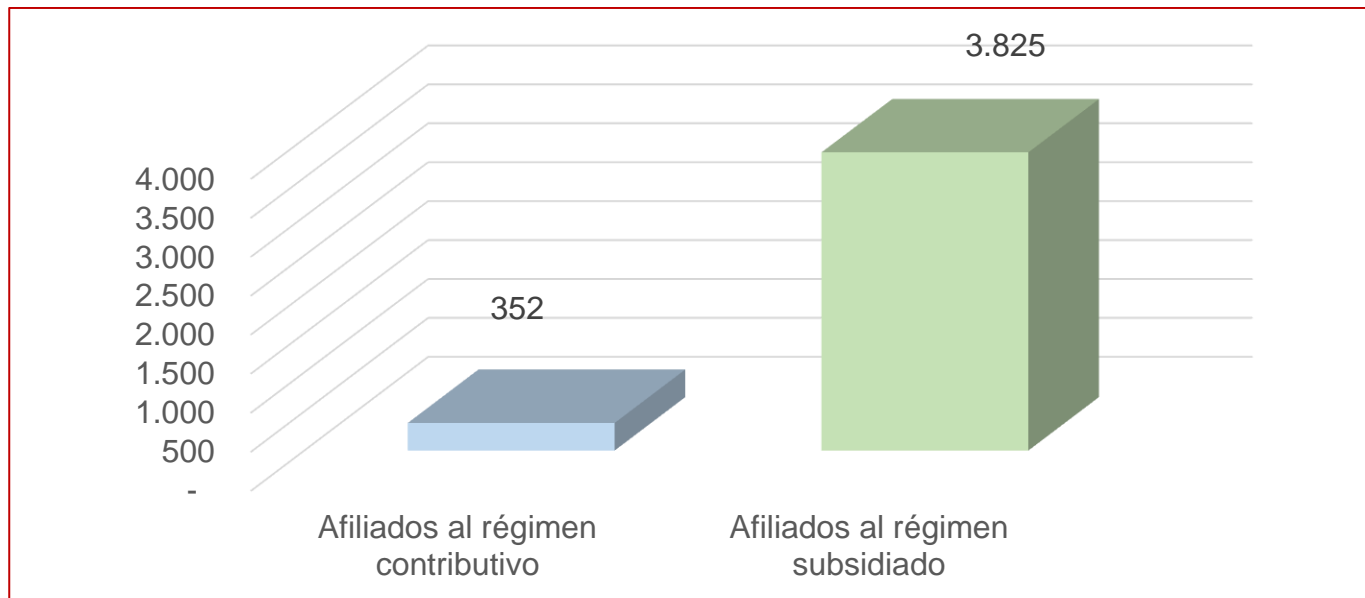

Fuente: Min Salud, 2015, fichas e indicadores territoriales.

El 98% de la población está afiliada al sistema de seguridad social en salud y el 2%, al régimen contributivo, lo que significa que el 100% de la población según Secretaria de Salud de Boyacá puede acceder a los servicios de salud en el municipio.

HONESTIDAD Y TRABAJO, COMPROMISO DE TODOS



DETERMINANTES INTERMEDIOS DE LA SALUD -SISTEMA SANITARIO, MUNICIPIO DE BOAVITA, 2010 – 2014

DETERMINANTES INTERMEDIOS DE LA SALUD	DEPARTAMENTO DE BOYACA %	BOAVITA 2013 %	COMPORTAMIENTO				
			2010	2011	2012	2013	2014
Porcentaje de hogares con barreras de acceso a los servicios para cuidado de la primera infancia (DNP-DANE 2005)	13.5	9.51					
Porcentaje de hogares con barreras de acceso a los servicios de salud. (DNP- DANE 2005)	6.9	5.56					
Cobertura de afiliación al SGSSS (MSPS 2014)	87.04	66.48		↗	↘	↘	↘
Coberturas administrativas de vacunación con BCG para nacidos vivos. (MSPS 2014)	88.5	2.4	↘	↘	↗	↗	↘
Coberturas administrativas de vacunación con DPT 3 dosis en menores de 1 año.	88.3	119	↗	↘	↗	↘	↗
Coberturas administrativas de vacunación con polio 3 dosis en menores de 1 año.	88.2	119	↗	↘	↗	↘	↗
Coberturas administrativas de vacunación con triple viral dosis en menores de 1 año.	88	71.7	↗	↘	↗	↘	↘
Porcentaje de nacidos vivos con cuatro o más consultas de control prenatal.	88.1458	79.49	↘	-			
Cobertura de parto institucional.	98.9674	100	↘	↗			

Fuente: Asís Boavita 2015

HONESTIDAD Y TRABAJO, COMPROMISO DE TODOS



En el cuadro anterior se muestran algunos indicadores de vital importancia en comparación con el departamento, determinantes para tener una idea de la situación actual del municipio, como nos encontramos en la superación de las brechas nacionales y locales y cuáles deben ser las estrategias diseñadas para la mejora significativa del sector.

ANÁLISIS PARA EL CIERRE DE BRECHAS BOAVITA SALUD

INDICADOR CIERRE DE BRECHAS	NIVEL ACTUAL			META 2018	ESFUERZO	SITUACIÓN DE LA ET FRENTE A CIERRE DE BRECHAS
	MUNICIPIO	DEPARTAMENTO	REGIÓN			
Tasa de mortalidad infantil por 1.000 nacidos vivos.	16,60%	16,60%	21,20%	14,05%	BAJO	El municipio debe realizar un esfuerzo.
Cobertura de vacunación DPT.	100%	88%	94%	100%	BAJO	Mantener cobertura del total de la población infantil contra DPT.
Porcentaje de hogares con acceso a los cuidados para la primera infancia.	90,49%	86,50%	-	93%	MEDIO-BAJO	Es importante Garantizar el acceso al 100% de la población infantil en los programas para la primera infancia.
Porcentajes de hogares con acceso a los servicios de salud.	94,44%	93,1%	-	97%	MEDIO-BAJO	Garantizar el acceso al 100% de la población a los servicios de salud.

HONESTIDAD Y TRABAJO, COMPROMISO DE TODOS



Morbilidad por grandes causas enfermedades no trasmisibles.	58,06%	54,41%	-	53%	MEDIO-BAJO	El municipio debe realizar un esfuerzo considerable en el análisis de las causa de la morbilidad no transmisibles.
---	--------	--------	---	-----	------------	--

1.1.3 SECTOR AGUA POTABLE Y SANEAMIENTO BÁSICO

En cuanto al agua potable el municipio de Boavita para el casco urbano capta sus aguas de tres fuentes de abastecimiento superficial que son las cabrillas Laguneta y el Granadillo las cuales se encuentran en regular estado, y en el área rural es tomada de nacederos y aljibes, pozos profundos, quebradas y nacimientos.

La Secretaría de Salud de Boyacá en su Sistema de Información para la Vigilancia de Calidad de Agua Potable – **SIVICAP-INS-LSPD**, para el año 2014, reporta que el agua potable suministrada en la zona urbana del municipio, presenta un índice de riesgo de la calidad del agua **SIN RIESGO (3,68%)** suministrando a la población agua apta para el consumo humano lo cual no sucede en la zona rural ya que no cuenta con plantas de tratamiento.

El Municipio cuenta con un alcantarillado combinado. La red de alcantarillado está compuesta por Tubería en concreto y gres en diámetros de **12”, 8”, 6”, 4”** en una longitud aproximada de **6.8 Km**.

Por otra parte, existen **92** pozos de inspección y se encuentran en regular estado, exhiben falta de Mantenimiento. Adicionalmente hay **7** sumideros los cuales se han convertido en depósitos de Basura, exhiben falta de mantenimiento además en el municipio no existe planta de tratamiento de aguas residuales.

En cuanto a la recolección de basuras, Se presta el servicio de recolección y transporte combinado utilizando una volqueta de propiedad del municipio cuya capacidad del volcó es de 6m, con la cual se realiza el recorrido por las vías urbanas con una frecuencia de 2 veces por semana. Se tiene establecido dos micro-rutas codificadas de color naranja y verde para los días martes y

HONESTIDAD Y TRABAJO, COMPROMISO DE TODOS



viernes.

El servicio es prestado por **3** operarios y el conductor del vehículo, los primeros cuentan con Elementos de protección personal como casco, gafas, overol manga larga, guantes, botas y Tapabocas, son usados constantemente por el personal.

La ruta de recolección se encuentra documentada, se realiza y está diseñada bajo parámetros de Técnicos de planificación se formuló con el conocimiento del jefe de oficina, el conductor y los Operarios. Para que los niveles de eficiencia en materia de consumo de combustible y tiempo de la Actividad disminuyan.

Se disponen los residuos en celda Sanitario Temporal Municipal ubicado a una distancia aproximada De **3.2 km** el predio denominado El Sauz se encuentra localizada en la Vereda La Ochacá, las vías de Acceso están en mal estado con pendientes pronunciadas.

El día martes y viernes se realizan dos viajes al punto de disposición por cada micro ruteo establecido Dependiendo de la cantidad de residuos sólidos generados.

En la visita se observó que la celda sanitaria se encuentra en buen estado de operación, se realizan Jornadas de mantenimiento operativo y preventivo en la celda sanitaria, presenta deficiencias en el Tratamiento de lixiviados ya que la recolección tiene fugas y se realiza vertimiento directo al suelo Del fluido sin ser tratado. En algunas áreas de la celda sanitaria se observa parcialmente Enterramiento.

COMPARATIVO AÑOS				
DESCRIPCIÓN	2014 %	2013 %	2012 %	2011 %
Cobertura agua potable	47,61	46,15	64,7	64,28
% de viviendas con servicio de alcantarillado	31,2	31,2	31	10,97

HONESTIDAD Y TRABAJO, COMPROMISO DE TODOS



cobertura de acueducto	67,3	69,76	64,57	10,99
------------------------	------	-------	-------	-------

Fuente: SUIN; Min servicios 2014

La cobertura de agua potable es del **47.61%** para el año **2014** lo que indica que en gran parte del área rural la población no cuenta con agua apta para el consumo humano ya que en los lugares donde se abastece el agua no cuenta con plantas de tratamiento y se contamina con actividades agropecuarias antes de llegar al consumidor.

OTRAS COBERTURAS DE SERVICIOS PÚBLICOS

DETERMINANTES INTERMEDIARIOS DE LA SALUD	DEPARTAMENTO DE BOYACÁ	MUNICIPIO BOAVITA
	%	%
Cobertura de servicios de electricidad	87.4	100
Cobertura de acueducto	40.47	67.3
Cobertura de alcantarillado	42.7	31.2
Cobertura de servicios de telefonía	13.5	70
Índice de riesgo de la calidad del agua para consumo humano (IRCA)	6.37	3.68
Porcentaje de hogares sin acceso a fuentes de agua mejorada (DNP-DANE 2005)	23.2	62.57

HONESTIDAD Y TRABAJO, COMPROMISO DE TODOS



Porcentaje de hogares con inadecuada eliminación de excretas (DNP-DANE 2005)	22.5	24.36
Coberturas útiles de vacunación para rabia en animales (Sivigila)	73.3	65

HONESTIDAD Y TRABAJO, COMPROMISO DE TODOS



ANÁLISIS PARA EL CIERRE DE BRECHAS BOAVITA SANEAMIENTO BÁSICO Y OTROS SERVICIOS PÚBLICOS

INDICADOR CIERRE DE BRECHAS	NIVEL ACTUAL		META 2018 %	ESFUERZO	SITUACIÓN DE LA ET FRENTE A CIERRE DE BRECHAS
	MUNICIPIO	DEPARTAMENTO			
Cobertura de servicios de electricidad.	88%	87,40%	90%	BAJO	El municipio debe hacer un esfuerzo bajo frente a la cobertura de servicio eléctrico.
Cobertura de acueducto.	40,45%	67,30%	42%	BAJO	En cobertura de acueducto el municipio debe hacer un esfuerzo bajo en el cierre de brecha.
Cobertura de alcantarillado.	42,72%	31,20%	44%	BAJO	El municipio por sus recursos bajos no podrá hacer sino un esfuerzo bajo en este sentido 44 %.
Índice de riesgo de la calidad del agua para consumo humano.	3,68%	6,37%	3,68%	BAJO	El municipio debe hacer un esfuerzo bajo debido a que los índices de calidad de agua no representan riesgo para el consumo humano.
Porcentaje de hogares sin acceso a agua mejorada.	62,57%	23,20%	60%	BAJO	Los recursos existentes en el municipio limitan el esfuerzo para mejorar el acceso al agua mejorada por eso el esfuerzo es bajo.
Porcentaje de hogares con inadecuada	44,36%	22,50%	20%	ALTO	El municipio debe hacer un esfuerzo Alto para lograr disminuir el porcentaje de

HONESTIDAD Y TRABAJO, COMPROMISO DE TODOS



INDICADOR CIERRE DE BRECHAS	NIVEL ACTUAL		META 2018 %	ESFUERZO	SITUACIÓN DE LA ET FRENTE A CIERRE DE BRECHAS
	MUNICIPIO	DEPARTAMENTO			
eliminación de excretas.					hogares con inadecuada eliminación de excretas incluso para Quedar por debajo de los índices del departamento.
Cobertura De Vacunación Para Rabia En Animales.	65%	73,3%	80%	ALTO	Boavita debe hacer un esfuerzo alto para cubrir la vacunación de rabia animal incluso para superar los índices del departamento.

1.1.4 SECTOR VIVIENDA

POBLACIÓN TOTAL

De acuerdo a la información obtenida del **DANE** proyectada desde el año 2005 en la cual la población total registrada para el municipio de Boavita denota un crecimiento negativo en los últimos años, y al año 2015 el municipio cuenta con **7.079** habitantes, de los cuales el **58.6%** pertenecen al área rural y el **41.4%** al área urbana..

La población del año 2.015 con respecto a La población del año 2.005 ha disminuido en un **19.5%** aproximadamente.

✓ **Densidad poblacional por kilómetro cuadrado**

La densidad poblacional se mide con el número de personas por kilómetro que habitan en el municipio, la densificación del municipio de Boavita es de 48 habitantes por Kilómetro cuadrado, por lo cual se puede decir que la población en este municipio se

HONESTIDAD Y TRABAJO, COMPROMISO DE TODOS



encuentra dispersa.

✓ Población por área de residencia urbano/rural.

La población que reside en la cabecera municipal de Boavita para el año 2015 correspondió al 41,3% y el 58,6% correspondió al resto de la población, identificándose un incremento en los últimos tres años en el número de personas que residen en la zona de cabecera asociado principalmente a la migración de personas del área rural, otros desplazadas principalmente por situaciones socio económicas más exactamente del vecino país de Venezuela. También es evidente el aumento de población adulta mayor jubilada que se ha trasladado a vivir al Municipio dado su clima y las condiciones ambientales a las que se le adjudica la mejoría en la preexistencia de enfermedades, especialmente de tipo crónico.

POBLACIÓN POR ÁREA DE RESIDENCIA, MUNICIPIO BOAVITA, 2015

MUNICIPIO	POBLACIÓN CABECERA MUNICIPAL		POBLACIÓN RESTO		POBLACIÓN TOTAL	GRADO DE URBANIZACIÓN
	POBLACIÓN	PORCENTAJE	POBLACIÓN	PORCENTAJE		PORCENTAJE
BOAVITA	2.929	41,3 %	4.150	58,6 %	7.079	41,3 %

Fuente: Población – Estadísticas DANE

✓ Grado de urbanización

Es el porcentaje de población que reside en áreas urbanas respecto a la población total.

El grado de urbanización en el municipio de Boavita ha aumentado notoriamente, para el año 2005 fue de **32.53 %** y para el año 2.012 encontramos que es del **38.47 %** y para el año 2015 se registra un grado de urbanización de **41.3%**

Teniendo en cuenta el área de residencia de la población del municipio de Boavita se puede decir que la mayoría se encuentra en el

HONESTIDAD Y TRABAJO, COMPROMISO DE TODOS



área rural dispersa.

Los cambios en la distribución de la población son un indicador de los efectos de los flujos migratorios y los cambios en la localización proporcionan además información sobre las necesidades de atención en materia de servicios básicos que requiere la población.

De acuerdo a los datos obtenidos por el programa **SICAPS** en Boavita para el año 2015 se encuentra que el municipio cuenta con **2.136** viviendas, de las cuales el **44.07%** están construidas en bloque ladrillo o piedra, el **23.87%** se encuentran construidas en paredes de adobe o tapia pisada, el **20%** no tienen ventilación adecuada, respecto a los techos el **80%** son en teja de barro, paja o lata y sin cielorraso.

De las 2.136 viviendas identificadas, **(682 viviendas)** 31,9 % se encuentran en la cabecera Municipal y **(1454 viviendas)** 68.07 % restante se encuentran ubicadas en el área rural disperso.

De donde obtienen el agua para consumo; **701** viviendas de acueducto, **18** viviendas de aguas lluvias, **1.396** de río quebrada manantial nacimiento y **21** de un poso o jagüey con o sin bomba. **Fuente:** SISBEN 2015

El municipio de Boavita realizar un esfuerzo grande para realizar un mejoramiento de vivienda que pueda llevar a unas mejores condiciones de vida de sus habitantes.

HONESTIDAD Y TRABAJO, COMPROMISO DE TODOS



ANÁLISIS PARA EL CIERRE DE BRECHAS BOAVITA VIVIENDA

INDICADOR CIERRE DE BRECHAS	NIVEL ACTUAL			META 2018	ESFUERZO	SITUACIÓN DE LA ET FRENTE A CIERRE DE BRECHAS
	MUNICIPIO	DEPARTAMENTO	REGIÓN			
Déficit cualitativo de vivienda.	61,70 %	32,70 %	24 %	40 %	ALTO	El municipio en cuanto a los indicadores departamentales debe hacer un esfuerzo alto para alcanzar la meta a 2018
Déficit cuantitativo de vivienda. Especificar	7,90 %	7,20 %	11,9 %	6,70 %	MEDIO BAJO	Boavita debe tener un esfuerzo medio alto con respecto al departamento para alcanzar la meta
Cobertura total acueducto.	35,30 %	71,40 %	82,20 %	86,20 %	ALTO	Por la capacidad presupuestal el municipio de Boavita debe hacer un esfuerzo alto frente al departamento

1.1.5 RECREACION Y DEPORTE

Para aprovechamiento del tiempo libre y la práctica del deporte en Boavita, se cuenta con infraestructura básica conformada principalmente por el coliseo, ubicada frente a la subestación eléctrica, que cuenta con canchas de microfútbol, baloncesto y piscina semi- olímpica donde los habitantes en general pueden desarrollar sus actividades deportivas y de esparcimiento de una forma segura y sana.

HONESTIDAD Y TRABAJO, COMPROMISO DE TODOS



También se cuenta con el Estadio municipal, ubicado en el sector contiguo al barrio Villas de San Juan, es conveniente mejorar estas instalaciones ya que actualmente, se encuentra muy abandonado, principalmente por la falta de mantenimiento en el césped y el deterioro de la tribuna.

De otra parte, en las instalaciones de Colegio Técnico Agrícola encontramos otra piscina, la cual está en mal estado, debido al estado de la pintura y a la presencia de algunas grietas en los muros.

El parque central del municipio cuenta con una cancha donde se practican deportes como microfútbol y voleibol, eventos que integran a los habitantes jóvenes del casco urbano.

Finalmente se cuenta con los espacios deportivos internos en las instalaciones de los colegios y las escuelas rurales y urbanas los cuales deben ser adecuados en la parte rural donde existen falencias estructurales para la buena práctica del deporte además dar viabilidad a la formación de escuelas deportivas.

1.2 DIMENSIÓN ECONÓMICA

El sector primario de la economía se basa en la ganadería de doble propósito, la agricultura y laminería del carbón y de agregados destinados a la construcción local y mantenimiento vial. La ganadería es la actividad que ocupa mayor extensión territorial en cuanto a usos del suelo, sin embargo la agricultura es la que demanda mayor mano de obra y la que ofrece una mejor rentabilidad.

El sector primario de la economía es frágil y presenta muchas carencias, como lo es la falta de una asistencia técnica dirigida, la integración de canales reales de comercialización y el fortalecimiento de los vínculos regionales socioeconómicos. Las entidades encargadas de los programas de asistencia técnica encuentran grandes dificultades para llevar a cabo sus políticas de transferencia tecnológica necesaria para mejorar los procesos productivos, debido a la deficiencia de personal, de recursos financieros y los altos costos en los avances tecnológicos.

HONESTIDAD Y TRABAJO, COMPROMISO DE TODOS



1.2.1 SECTOR AGRÍCOLA

La población del municipio de Boavita se considera económicamente activa, aproximadamente el **75%** de la población se mantiene trabajando en el sector rural, ratificando de esta forma la vocación agropecuaria de los habitantes de este municipio donde se necesita la mano de obra en las áreas de minifundios. La actividad agrícola y productiva, representada por cultivos de maíz, arveja, frijol, papa, tomate, curaba y frutales caducifolios y hortalizas. La mayor parte de estos cultivos se desarrollan en asocio, primando el de Maíz – Frijol y el de Papa-Arveja, entre otros.

La economía agrícola no manifiesta un desarrollo notable, debido en gran medida a la imposibilidad de una efectiva Producción debido a débiles niveles de actualización tecnológica, asistencia técnica dirigida, comercialización de productos y fortalecimiento de las cadenas productivas; por ser una economía de carácter campesina minifundista, la cual no deja remanentes para pensar en una oferta regional seria. La actividad agrícola es de tipo familiar y se establecen relaciones de cooperación en el suministro de mano de obra entre familias por parentesco, los convites entre familias a nivel de sector y la contratación de obreros en forma transitoria, de esta manera se suple la escasez de trabajadores.

1.2.2 SECTOR PECUARIO

El sector pecuario tiene una alta incidencia en el desarrollo económico local, puesto que la mayor parte de las hectáreas productivas están destinadas a la producción bovina de doble propósito. Las praderas que soportan la actividad son por lo general pastos naturales y la actividad se realiza en zonas de relieve suave, ondulado, semi-ondulado y severo. La mano de obra utilizada en la actividad es de tipo familiar.

En los últimos años la producción agrícola y pecuaria ha disminuido por los siguientes factores: Una inadecuada asistencia técnica dirigida, integración de canales reales de comercialización, la actividad agrícola ha sido familiar, altos costos de producción, control sobre precios y medidas acordes con el mercado, bajos niveles de transferencia tecnológica agropecuaria,

HONESTIDAD Y TRABAJO, COMPROMISO DE TODOS



deterioro de los suelos, formas de asociatividad efectiva y dinámica, el Impacto del cambio climático y por ende la escases de agua.

1.2.3 SECTOR MINERÍA

Se ha intentado desarrollar la explotación de carbón, arena, arcilla y caliza, de una manera muy artesanal, lo cual no ha permitido potenciar el sector para que sea una fuente efectiva de ingresos y empleo para los habitantes del municipio.

Es poco el apoyo de las administraciones locales y deficiente la inversión privada en el sector minero, hechos que no permiten que esta actividad se maneje con visión empresarial y con el mínimo impacto al medio. Las explotaciones de recebo, agregados, arcillas son fuentes puntuales muy pequeñas ubicadas en los taludes de las vías (Vereda Cabuyal, San Francisco, Ochacá, Lagunillas y Chorrera), Aunque la magnitud de las fuentes de explotación es pequeña, vale la pena destacar, que esta se realiza sin manejo técnico; en ocasiones se generan pendientes negativas y esto puede generar inestabilidad de las laderas, con la consecuente generación de deslizamientos o caída de rocas, siendo este un factor de riesgo.

En el sector oriental de Boavita se destaca la explotación de carbón de manera informal y artesanal lo cual no ha permitido un desarrollo económico de los habitantes de ese sector del municipio y si genera problemas de salud y un impacto negativo ambiental.

1.2.4 VÍAS Y TRANSPORTE

El sistema vial de Boavita está conformado por un sistema de vías nacionales, departamentales y locales y/o veredales, el cual es considerado como suficiente, aunque se observan deficiencias en el mantenimiento de las vías locales.

La vía nacional Carretera central del norte: Comunica a Duitama con Soata y Málaga. Corresponde a 210 Km de vía. Es un eje vial de suma importancia para el desarrollo de la provincia del Norte y Gutiérrez de Boyacá y García Rovira en Santander.

Las vías departamentales Boavita se encuentra a **187 Km** de Tunja la capital del Departamento, dista de Chiquinquirá a **295 Km**, de Duitama a **134 Km**, de El Cocuy a **64 Km**, de Guateque a **283 Km**, de Moniquirá a **229 Km**, de Soata a **24 Km**, de Sogamoso a **159 Km** y de la Capital del país a **352 Km**; Soata – Puente Pinzón – Boavita: con una longitud de **24 km**. Se encuentra totalmente

HONESTIDAD Y TRABAJO, COMPROMISO DE TODOS



pavimentada; Boavita – La Uvita: Eje vial de **7 km** de recorrido. Se encuentra pavimentada pero su estado de rodadura es malo, debido al avanzado deterioro del pavimento.



Fuente: Asís Boavita 2015

VÍAS MUNICIPALES:

- ✓ **Boavita – Las Palmas (Melonal):** Vía en regular estado de rodadura, destapada y con **22 km** de recorrido.
- ✓ **Boavita – El Espigón (Melonal):** Vía en regular estado de rodadura. Se encuentra destapada y corresponde a **14 km** de eje

Calle 5 N°. 7-02* telefax 7885221* email: alcaldia@boavita-boyaca.gov.co
Página web: www.boavita-boyaca.gov.co. Código postal 151060

HONESTIDAD Y TRABAJO, COMPROMISO DE TODOS



- vial.
- ✓ **Boavita –El Roble –El Sauzal** (Lagunillas, Cabuyal, Melonal, Ochacá): Vía destapada en regular estado de rodadura. Eje vial con **28 km** de recorrido.
 - ✓ **Boavita – La Laguna** (Río Abajo) – Cachumba – Chorrera – El Morro (Sacachova) – Cachavita – San Francisco – El Higuierón- Las brisas: Vía en mal estado de conservación. Eje vial con **38 km** de recorrido. Atraviesa el municipio en sentido sur norte.
 - ✓ **Boavita – San Isidro – Ramal** (Río Arriba) – La Ovejera (Chorrera) – La Puerta (Sacachova) – Sogamoso (Cachavita) – Maíz Negro Limites San Mateo: Vía en regular estado de conservación. Eje vial con **27 km** de recorrido.
 - ✓ **Santo Domingo** – Méjico – Escaleras. Eje vial con 4 kilómetros de recorrido. Se encuentra en regular estado de conservación.

El servicio de transporte es aceptable si tenemos en cuenta que la actividad social, económica, institucional y comercial es alta. Las personas naturales de Boavita tienen sus horarios para viajar por lo cual no existen conflictos por este aspecto.

El sistema de transporte en Boavita está conformado por el transporte de pasajeros y de carga principalmente. La carga, producto de las cosechas, la recogen intermediarios en sus camiones y/o camionetas para ser llevado al centro de acopio y comercialización a nivel regional que es la municipalidad de Soatá y Duitama.

El transporte intermunicipal de pasajeros es prestado por diferentes empresas que viajan de Boavita a Soata, Duitama, Tunja y Bogotá.

Existe igualmente el transporte particular de pasajeros Soatá-Boavita. Este servicio se presta en:

- Servicio de expreso (5 pasajeros)
- Colectivas
- El transporte inter-veredales de pasajeros y carga se realiza en camiones, camperos y buses particulares. No existe una ruta de servicio de pasajeros reglamentada por el municipio, tampoco existen tarifas ni horarios fijos.

Calle 5 N°. 7-02* telefax 7885221* email: alcaldia@boavita-boyaca.gov.co

Página web: www.boavita-boyaca.gov.co. Código postal 151060

HONESTIDAD Y TRABAJO, COMPROMISO DE TODOS



- Transporte escolar, existen rutas del municipio que abarcan el 80% de las veredas las cuales se desplazan de la vereda al área urbana en la mañana para llegar al casco municipal a las seis y media de la mañana y regresan a la vereda saliendo del área urbana a las cuatro de la tarde.

VIAS TERCIARIAS

MUNICIPIO	BOAVITA		DEPARTAMENTO: BOYACA			
No	NOMBRE DE LA VÍA		Longitud Total (km)	Estado de las vías en kilómetros		
	Lugar de inicio	Lugar Final		Bueno (km)	Regular (km)	Malo (km)
1	Boavita zona urbana	Vereda san francisco sector Tobaría	28	16	9	3
2	Boavita sector los apartes	Vereda Chulavita	18	9	7	2
3	Boavita zona urbana	Vereda Lagunillas sector Sauzal	20	11	4	5
4	Boavita vía principal sitio la laguna	Sector cabrerita	15	3	2	10
5	Boavita zona urbana	Vereda Cacota	5	1	1	3
6	Boavita zona urbana	Vereda Ochacá- Encenillos	11	2	2	7
7	Boavita zona urbana	Vereda Rio de Abajo sector Llanitos	12	8	2	2
8	Vereda Sacachova Sitio cruz del Rayo	Vereda Sacachova sector la Puerta	4	2	1	1
9	Boavita zona urbana	Vereda Melonal	14	8	2	4
10	Vereda Melonal	Vereda la estrella	3,5	2	1	0,5
		TOTAL KM VIA TERCIARIAS	130,5	62	31	37,5

HONESTIDAD Y TRABAJO, COMPROMISO DE TODOS



1.3 DIMENSIÓN AMBIENTAL

1.3.1 SECTOR PREVENCIÓN Y ATENCIÓN DE DESASTRES

Durante las dos temporadas de afectación del fenómeno de la niña (ola invernal) en el año 2011, el Municipio ha sufrido afectaciones en su territorio, identificando áreas susceptibles a la ocurrencia de inundaciones y deslizamientos.

Según estudio realizado por el Departamento Administrativo de Planeación de Boyacá Boavita presenta un porcentaje en su área municipal en zona susceptible a inundación de **0.1%**, que es relativamente bajo en comparación a la media que tiene el departamento, no obstante se deben tomar medidas para mitigar el riesgo de posibles inundaciones.

Otro posible desastre que se puede presentar son los deslizamientos ya que el Municipio cuenta con un porcentaje del 45.4 en una muy alta susceptibilidad, tanto en su cabecera como en el resto de su territorio. Situación preocupante a la cual se debe prestar mucha atención.

El perímetro urbano es influenciado por dos micro cuencas, de importancia como son la quebrada Cacota, que lo recorre en sentido noreste-suroeste y atraviesa la totalidad del casco urbano, se encuentra canalizada entre las carreras 5ª y 8ª, y la Quebrada Ocalaya que se desplaza por el costado sur de la cabecera municipal, generando en algunos sectores amenazas por socavación y arrastre de materiales. Las dos quebradas son receptoras de la totalidad de las aguas negras del casco urbano del municipio.

Escenarios de riesgo asociados con fenómenos de origen geológico:

- Fallas Soapaga oeste y falla Chicamocha.
- Estructuras Pan de Azúcar el alto Sacachova, en pleno casco urbano.
- Explotación de material de carbón.

1.3.2 SECTOR AMBIENTAL

Calle 5 N°. 7-02* telefax 7885221* email: alcaldia@boavita-boyaca.gov.co
Página web: www.boavita-boyaca.gov.co. Código postal 151060

HONESTIDAD Y TRABAJO, COMPROMISO DE TODOS



El municipio de Boavita cuenta con una amplia variedad de pisos térmicos albergando diferentes especies de flora y fauna nativa, que al pasar del tiempo han venido siendo afectados por el paso del ser humano, gracias a la deforestación para actividades de tala, ganadería, minería y algunas actividades agrícolas de los habitantes que se albergan en las inmediaciones de las zonas de reserva y nacimientos de agua, generando contaminación gracias a los desperdicios generados por las actividades antes mencionadas que los pobladores realizan.

A continuación mencionaremos la vocación territorial y las zonas de reserva con que el municipio cuenta.

VOCACION TERRITORIAL

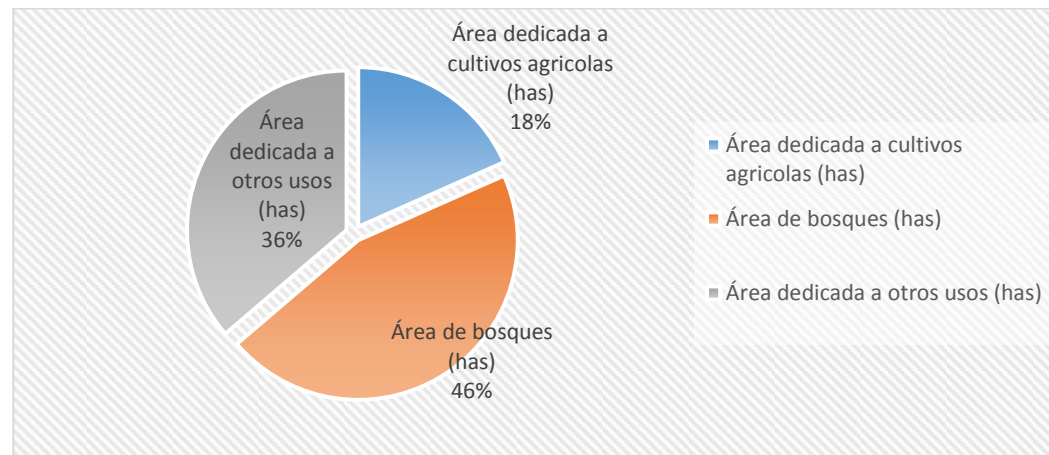

Fuente: ASIS 2015

El Municipio de Boavita cuenta con **31 áreas de reserva forestal y/o áreas protegidas**, creadas mediante **Acuerdo Municipal número 018 del 31 de agosto de 2.005**.

HONESTIDAD Y TRABAJO, COMPROMISO DE TODOS



Cabe anotar que por falta de conciencia de los ciudadanos que realizan sus actividades colindando con estos predios se han visto afectados sus terrenos puesto que en el caso del ganado y otras especies, pastorean sobre los terrenos deteriorando la capa vegetativa y árboles nativos con los que se cuenta, al igual que la contaminación generada por las actividades agrícolas.

PREDIOS DE RESERVA								
VEREDAS								
NOMBRE DEL PREDIO	OCHACA		LA CHORRERA	RIO DE ARRIBA	CACOTA	CHULAVITA	SACACHOVA	SAN IGNACIO
	El gacal	Puesto de monta	Los tobos	Casa	El bosque	Maíz negro	El común	Las cabrillas
	La era	La mesita	Los sitios o cardonal					La laguna
	La estrella	El piedron	Tobitos					
	Granadillo	Los alcaparros	La loma					
	Papayal	La laja	El limoncito					
	Papayito	El pedregal						
	La cruz	El guamo						
	Francisco Angarita	El espino						

Calle 5 N°. 7-02* telefax 7885221* email: alcaldia@boavita-boyaca.gov.co

Página web: www.boavita-boyaca.gov.co. Código postal 151060

HONESTIDAD Y TRABAJO, COMPROMISO DE TODOS



	La huerta	Casa quemada						
	Los tanques	El chircal						

Es fundamental el compromiso eficiente por parte de la administración para que se realice una rendición de cuentas periódica por parte de la administración sobre la gestión, el avance y los resultados ejecutados para la protección de áreas y reservas forestales con las que cuenta el municipio.

1.4 DIMENSIÓN INSTITUCIONAL

1.4.1 SECTOR FORTALECIMIENTO INSTITUCIONAL

La administración municipal cuenta con una planta física de dos niveles dotada y acondicionada en gran medida, para prestar el servicio de atención integral desde los diferentes sectores que esta maneja.

En este se encuentra el Despacho, Oficina Asesora de Planeación, Oficina de Servicios públicos, Secretaria Administrativa y de Gobierno y la Tesorería Municipal.

HONESTIDAD Y TRABAJO, COMPROMISO DE TODOS



MUNICIPIO DE BOAVITA

ESTRUCTURA ADMINISTRATIVA



Fuente: Oficina de planeación municipal

La estructura organizacional del Municipio se identifica los niveles Directivos con los que cuenta el Municipio para el Servicio a la Comunidad. Se puede establecer que el Alcalde Municipal concentra en su cargo el mayor nivel de Autoridad y Responsabilidad y su labor se da en coordinación con la oficina Asesora De Planeación Y Obras Publicas.

La Alcaldía Municipal cuenta con 19 empleados en su planta de personal, En el siguiente grafica se discriminara como está concebida la nómina.

ELECCIÓN POPULAR	LIBRE NOMBRAMIENTO Y REMOCIÓN	PRESTACIÓN DE SERVICIOS	CARRERA ADMINISTRATIVA	PROVISIONALIDAD	PERIODO
1	7	2	7	2	1

HONESTIDAD Y TRABAJO, COMPROMISO DE TODOS



En lo que hace referencia a la vigencia del Esquema de Ordenamiento territorial, su vigencia venció en Diciembre de 2015, por lo que es necesario que la actual administración actualice dicho plan, e incluya el componente de gestión del riesgo conforme a los lineamientos del Nivel Nacional.

1.4.2 SECTOR DESARROLLO COMUNITARIO

JUNTAS DE ACCIÓN COMUNAL	EXISTE EN EL MUNICIPIO UN NÚMERO TOTAL DE:			VEEDURÍA CIUDADANA
	JUNTAS RURALES	JUNTAS DE LA ZONA URBANA		
21	20	1	1	

El Municipio cuenta con las herramientas para tener una adecuada interacción con la comunidad, existe una veeduría ciudadana debidamente organizada que vela por los derechos de los ciudadanos, al igual hay **21** Juntas de Acción Comunal con Personería Jurídica.

1.4.3 SECTOR JUSTICIA Y SEGURIDAD CIUDADANA

	DELITOS 2015	TOTAL
Inasistencia alimentaria		8
Lesiones		7

HONESTIDAD Y TRABAJO, COMPROMISO DE TODOS



DELITOS 2015	TOTAL
Trafico fabricación o porte de estupefacientes	4
Delitos sexuales	3
hurtos	3
Homicidios	2
Violencia intrafamiliar	1

Fuente: Fichas territoriales municipales 2015

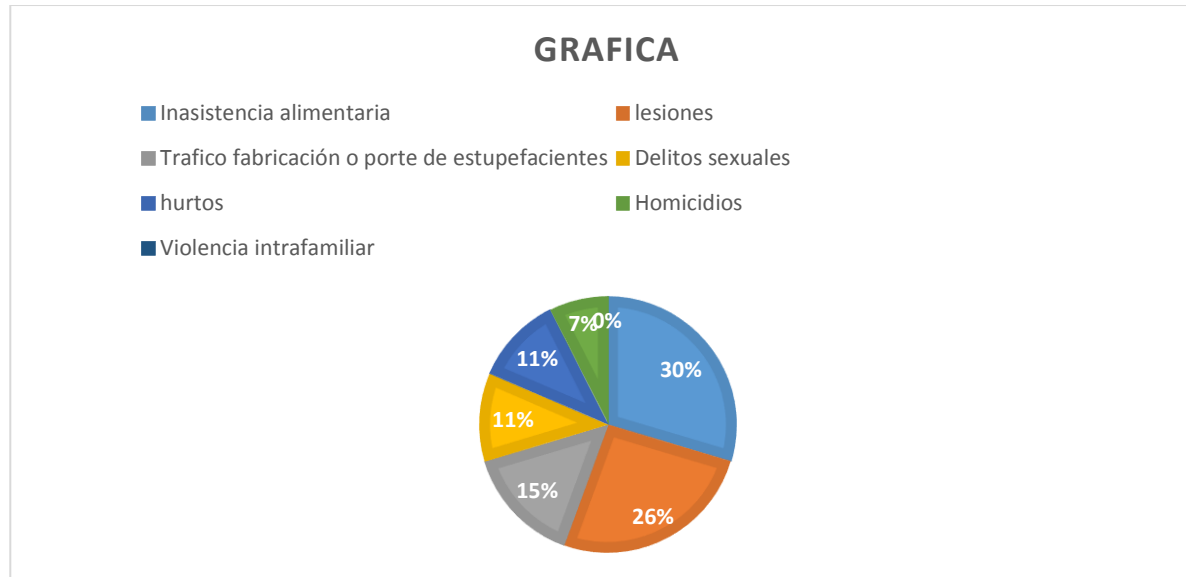

ANÁLISIS PARA EL CIERRE DE BRECHAS BOAVITA

Calle 5 N°. 7-02* telefax 7885221* email: alcaldia@boavita-boyaca.gov.co

Página web: www.boavita-boyaca.gov.co. Código postal 151060

HONESTIDAD Y TRABAJO, COMPROMISO DE TODOS



VIVIENDA

INDICADOR CIERRE DE BRECHAS	NIVEL ACTUAL			META 2018 %	ESFUERZO	SITUACIÓN DE LA ET FRENTE A CIERRE DE BRECHAS
	MUNICIPIO	DEPARTAMENTO	REGIÓN			
Homicidios por cada 100.000 habitantes.	1	2,53	7,33	0	BAJO	Debido al bajo número de homicidios reportados el municipio debe continuar con la política de convivencia ciudadana para llegar a cero homicidios esfuerzo bajo.
Hurto a residencias por 100.000 habitantes.	41,4	50,39	39,69	20	ALTO	En este sentido el municipio aunque está por debajo del índice departamental debe hacer un esfuerzo alto para poder lograr reducir la brecha del 41.4 %.
Victimas desplazamiento forzado.	1	3,61	20,52	0	BAJO	El municipio continuara aplicando la política pública de atención a víctimas y contribuirá para que los casos de desplazamiento no se presenten en su territorio.

HONESTIDAD Y TRABAJO, COMPROMISO DE TODOS



Calle 5 N°. 7-02* telefax 7885221* email: alcaldia@boavita-boyaca.gov.co
Página web: www.boavita-boyaca.gov.co. Código postal 151060

HONESTIDAD Y TRABAJO, COMPROMISO DE TODOS



1.5 TEMAS TRANSVERSALES

1.5.1 ATENCIÓN A VÍCTIMAS

El municipio de Boavita se tiene un registro de **83** víctimas de las cuales **N** son mujeres **37** son hombres y una que no informa, en condición de discapacidad encontramos **3** personas, en cuanto a etnias **2** personas se consideran Negro(a) afrocolombiano(a), se reporta que el **100 %** de la población se encuentra en el sistema de seguridad social en salud, se ha brindado ayuda humanitaria por **ley 418** a **1** persona y por condición de desplazamiento a **15**, en el tema educativo se reporta un total de **24** personas en el sistema educativo desde el nivel de preescolar hasta la educación para adultos nivel **6**.

En el tema de educación superior **1** persona se encuentra incurso en esta, Consultando desde diferentes fuentes disponibles en la Subdirección **RNI**, se presenta la relación de personas víctimas que se ubican el municipio y se encuentran vinculadas a los diferentes programas de la Oferta Institucional.

Más familias en acción 29 personas, mujeres ahorradoras 2 y red unidos 14 en lo correspondiente a vivienda encontramos que han gestionado 3 subsidios y que solo se ha aprobado 1.

En lo correspondiente a documentación se tiene registrado que 14 personas no cuentan con libreta militar y no se encuentran datos de seguridad alimentaria ni de reunificación familiar.

En el año 2013 se presenta solicitud de una persona sobre la restitución de un predio.

1.5.2 PERSONAS EN CONDICIÓN DE DISCAPACIDAD

Para el año 2012 registraban en el Municipio de Boavita 17 personas con algún tipo de discapacidad, mientras que para el año 2015 se registraron en el municipio de Boavita, 70 pacientes con algún tipo de discapacidad lo que indica que aumento en un 80% el número de casos.

HONESTIDAD Y TRABAJO, COMPROMISO DE TODOS



La alteración permanente que más se presenta son las del sistema nervioso registrando en el periodo un total de 91 casos correspondientes al 82.7% del total en el periodo analizado. Seguidamente se encontró que las alteraciones de voz y el habla son las que registran mayor importancia por el número de discapacidades identificadas, esta discapacidad tiene una tendencia a aumentar.

Distribución de las alteraciones permanentes, Municipio de BOAVITA, 2012 – 2015

Alteraciones Permanentes	2012	2013	2014	2015	Total General
	Número absoluto	Número absoluto	Número absoluto	Número absoluto	
El movimiento del cuerpo, manos, brazos, piernas	6	2	12	11	31
El sistema cardiorrespiratorio y las defensas	1	2	6	1	10
El sistema genital y reproductivo	0	0	4	1	5
El sistema nervioso	15	3	14	59	91
La digestión, el metabolismo, las hormonas	1	1	1	2	5
La piel	1	0	0	0	1
La voz y el habla	10	2	10	31	53
Los demás órganos de los sentidos (olfato, tacto y gusto)	1	0	1	1	3
Los oídos	1	1	5	12	19
Los ojos	3	2	7	9	21
Total	17	3	20	70	110

Fuente: Bodega de Datos de SISPRO (SGD) – Registro de Personas con Discapacidad, Noviembre de 2015

HONESTIDAD Y TRABAJO, COMPROMISO DE TODOS



Al analizar las personas en situación de discapacidad según el sexo, se observó que las mujeres tuvieron una mayor participación con un **55.5%(315)**, por su parte los hombres aportaron el **42% (295)**.

Distribución por grupos de edad El análisis por grupos de edad encontramos que el **73.9%** de los pacientes caracterizados son mayores de 55 años y el comportamiento es similar entre hombres y mujeres exceptuando el grupo de 15 a 29 años donde el predominio es de los hombres.

Llama la atención el grupo de niños de 10 a 14 años que sobresale en la pirámide aportando un **4%** de casos del total de las discapacidades registradas en el municipio.

PIRÁMIDE POBLACIÓN EN SITUACIÓN DE DISCAPACIDAD, MUNICIPIO DE BOAVITA, 2014

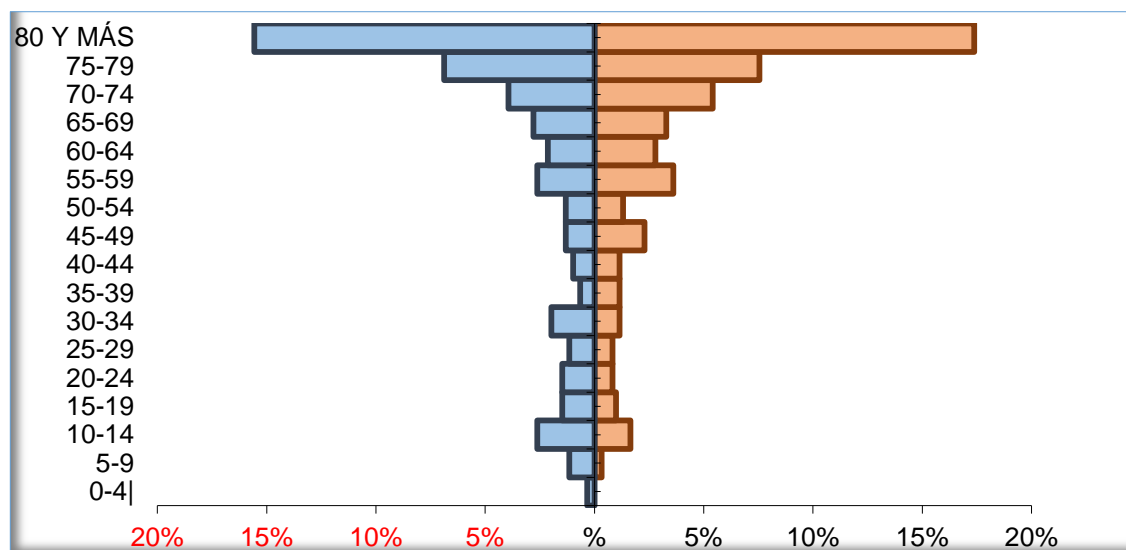

HONESTIDAD Y TRABAJO, COMPROMISO DE TODOS



Fuente: ASIS BOAVITA 2015

1.5.3 BENEFICIARIOS PROGRAMAS EN EL MUNICIPIO

- **Más familias en acción (familias beneficiadas, 2015 (500)**
- **Programa de cero a siempre (390)**
- **Programa Colombia mayor (793)**
- **Kioscos vive digital en el municipio. 2 área rural (vereda San Francisco, el Espigón), 1 área urbana**

1.5.4 INFANCIA Y ADOLESCENCIA.

El Municipio de Boavita acogiendo a la normatividad vigente en el tema de atención integral a la primera infancia y tendiendo por el respeto a los derechos de nuestros niños, niñas y adolescentes (**NNA**), constituyo el acuerdo Número 008 del 14 de mayo de 2012, por medio del cual se adoptó la **Política Pública De Infancia Y Adolescencia** del municipio de Boavita en cumplimiento a lo plasmado en la Convención de los Derechos del Niño y la Ley 1098 de Infancia y Adolescencia.

Es importante informar que la Comisaria de Familia a partir del mes de marzo de 2011 cuenta con el servicio de Psicología, realizando las siguientes actividades, en consenso con el grupo interdisciplinario.

- Intervención psicológica individual.
- Intervención psicológica familiar.
- Intervención psicológica grupal.
- Asesoría Individual.
- Asesoría Familiar.
- Evaluación y diagnostico vocacional para el ingreso a la Educación Superior, dirigido a los estudiantes de los grados once de todas las Instituciones Educativas.
- Actividades para el manejo del tiempo libre: Proyección películas, Talleres, juegos, danza.

HONESTIDAD Y TRABAJO, COMPROMISO DE TODOS



- Visitas domiciliarias área rural y urbana.
- Elaboración de conceptos psicológicos para el apoyo de los procesos en restablecimiento de derechos.
- Realización informes: Procuraduría, ICBF, Administración Municipal.
- Charlas – Taller con la Comunidad en: Solución pacífica de conflictos y buen trato, Rutas de Atención. Asistencia y participación activa en las reuniones de Política Social.

Además de las anteriores actividades, La Comisaria de Familia participo activamente en: Red de Apoyo a la infancia y adolescencia: Es una estrategia de coordinación interdisciplinaria, interinstitucional y comunitaria que obedece al trabajo en red y actúa sobre la violencia intrafamiliar realizando acciones interdisciplinarias, cuyo principio fundamental es la promulgación de los derechos de los niños, niñas y adolescentes. Así mismo promover acciones de convivencia social, utilizando estilos de trabajo participativo, conjuntos en la promoción, prevención, detección-vigilancia y atención en situaciones de violencia intrafamiliar y abuso sexual en niños, niñas y adolescentes.

Estrategia para la prevención de las peores formas de trabajo infantil en el municipio: Se elaboró el plan local para la prevención y erradicación de las peores formas de trabajo infantil del Municipio de Boavita.

Plan Municipal contra las Drogas: Con la implementación de este plan en el municipio se busca:

- Prevenir en la niñez y en la adolescencia los factores de riesgo que aumentan el consumo de cigarrillo y alcohol en el municipio.
- Promover alternativas e impulsar actividades para el adecuado uso del tiempo libre con el fin de retardar la edad de inicio en el consumo de alcohol y cigarrillo.
- Fomentar la promoción de la salud y estilos de vida saludable en la población Boavitana para reducir los riesgos.
- Sensibilización y Educación a los individuos y las comunidades en temáticas relacionadas con el consumo de sustancias psicoactivas.
- Evaluación de la experiencia y reflexiones sobre la temática y el impacto en la comunidad.
-

HONESTIDAD Y TRABAJO, COMPROMISO DE TODOS



Los Programas de Atención Integral en la Primera Infancia (**PAIPI**) y Creciendo a Pasitos que cuentan con el apoyo de la Comisaria de Familia crearon un espacio de formación a 70 Niños del Municipio de Boavita, incursionándolos en el área de la estimulación temprana y saberes relativos a la educación de la niñez en su etapa inicial.

Los Hogares Comunitarios: Los Hogares Comunitarios de Bienestar, **HCB**, son una modalidad de atención a la primera infancia que funcionan mediante el otorgamiento de becas a las familias, por parte del **ICBF**, para que en corresponsabilidad con la sociedad y el Estado, y utilizando un alto porcentaje de recursos locales, se atiendan las necesidades básicas de afecto, nutrición, salud, protección y desarrollo psicosocial de los niños y niñas en la primera infancia, entendida esta como la etapa, comprendida desde la gestación hasta los 5 años de edad. Focaliza su atención en la población de mayor vulnerabilidad, priorizada de acuerdo con los criterios definidos por el **ICBF**. Con el programa Cero Violencia Intrafamiliar: Con el desarrollo de este proyecto se logró mayor denuncias y con el trabajo psicosocial que se ordena o se indica al momento de la audiencia de tramites dentro de la violencia intrafamiliar, se socializa a las personas agresoras y agredidas que la violencia ya no debe existir ni el maltrato infantil, ni abuso

Formulación Política Pública de Infancia y Adolescencia, El Municipio de Boavita desde diciembre del año 2010, con la asistencia técnica de la Gobernación de Boyacá se adelantó el proceso de la formulación de la Política Pública de infancia y adolescencia. **JARDINES DE BIENESTAR FAMILIAR** La Comisaria de Familia de igual manera le colaboro a los seis (6) Jardines de Bienestar Familiar los cuales cuentan con aproximadamente con 100 niños, tienen como objetivo general contribuir al desarrollo integral armónico y equilibrado de los menores de 3 meses a 5 años, pertenecientes a las familias de estrato 1 y 2 del **SISBEN**, con prioridad para aquellos que se encuentren en situación de vulnerabilidad nutricional, afectiva, social y que carecen de jefes de hogar, de población con necesidades básicas insatisfechas y a los niños que estén desprotegidos por ausencia de las personas que los cuidan, a partir de un proyecto afirmativo de atención que incluye los siguientes componentes:

- Aprestamiento escolar.
- Calidad humana.
- Participación organizada padres de familia.
- Fortalecimiento intrafamiliar.

HONESTIDAD Y TRABAJO, COMPROMISO DE TODOS



RECREACION: Despertar la creatividad de los niños y niñas con el propósito de darles un recurso pedagógico con un desarrollo integral, habilidades mentales, valores, recreación de carácter lúdico, deportivo y cultural.

PROTECCION: Se garantiza el cuidado de los niños y niñas con su potencial integral y la restitución de sus derechos.

CENTRO DE RECUPERACION NUTRICIONAL: Es un programa de la Gobernación de Boyacá y la Secretaria de Salud de Boyacá donde se busca la recuperación integral a nivel, medico psicológico y especialmente nutricional, ubicado en la **ESE** hospital **SAN ANTONIO DE SOATA**; con el apoyo de la Comisaria de Familia se logró garantizarle los derechos de salud, nutrición y un desarrollo integral a las familias con menores en situación de vulnerabilidad de este municipio.

Es importante anotar que en el transcurso de los años las actividades de esta política se han dejado un poco abandonadas debido al descuido de las administraciones locales.

PROBLEMAS TERRITORIALES.

DIMENSIÓN	SECTOR	SITUACIONES NEGATIVAS ENCONTRADAS	POBLACIÓN A LA QUE AFECTA LA SITUACIÓN	DÓNDE SE UBICA O LOCALIZA LA SITUACIÓN NEGATIVA	SÍNTESIS DEL PROBLEMA IDENTIFICADO
SOCIAL	Salud	Los problemas de salud se derivan de los malos hábitos alimentarios y asistencia en el puesto de salud, además la falta de médicos para atender el total de la comunidad.	Gran parte de la comunidad rural del municipio.	Todo El Municipio	La cobertura de los servicios de salud en la parte rural son escasos y se dificulta el acceso de dicha población al puesto de salud, no son efectivos los programas de promoción y prevención de las enfermedades y la atención es deficiente.

HONESTIDAD Y TRABAJO, COMPROMISO DE TODOS



SOCIAL	Agua potable y saneamiento básico	Falta de acueductos rurales con calidad de agua buena para el consumo humano.	Gran parte de la comunidad rural del municipio.	En el área rural del municipio.	El agua es tomada de los nacedores de la parte alta del municipio donde se contamina en el trayecto a los acueductos veredales que llegan a los pobladores, sumado al mismo este recurso es usado para labores agropecuarias lo que disminuye la calidad de la misma y afecta a los ciudadanos.
ECONÓMICA	Vivienda	Pésimo estado de baterías sanitarias, cocinas y techos, en general malas condiciones de viviendas rurales.	Gran parte de la comunidad rural del municipio.	Área rural del municipio.	Las viviendas en los sectores rurales no cuentan con los espacios y las adecuaciones suficientes para suplir las necesidades básicas de la población.
SOCIAL	Educación	Falta de conectividad y herramientas para que la labor docente sea más efectiva.	Gran parte de la comunidad rural del municipio.	Área rural del municipio.	El municipio no cuenta con las herramientas tecnológicas necesarias para garantizar a la población estudiantil cerrar las brechas educativas en comparación con el departamento y la nación, lo que redundará en falencias en las evaluaciones de desempeño de los jóvenes que se encuentran estudiando.

HONESTIDAD Y TRABAJO, COMPROMISO DE TODOS



SOCIAL	Educación	Falta de equipos de cómputo, pues solo hay 4 equipos de computadores para más de 80 estudiantes.	Estudiantes de pos primario rural, instituto agrícola sede san francisco.	Vereda san francisco.	Las Herramientas y conectividad son pocas para el total de la población estudiantil lo que disminuye la capacidad de aprendizaje de los jóvenes en comparación con las oportunidades que tienen en el sector rural.
SOCIAL	Educación	Falta de programas de educación no formal, educación superior de bajo costo en el municipio.	Gran parte de la comunidad rural del municipio.	Área rural del municipio.	El municipio no cuenta con una plataforma educativa no formal ni de educación superior, al igual que una oferta de programas que dinamice las necesidades de la región lo cual reduce las posibilidades de que los estudiantes ingresen a este tipo de programas lo que atrasa el desarrollo de los pobladores y por ende del municipio, debido a que no se cuenta con los recursos necesarios para ingresar a estudiar en otros municipios.
SOCIAL	Educación	Altos costos en el transporte escolar de los estudiantes.	Gran parte de la comunidad rural del municipio.	En las veredas del municipio de Boavita. Boyacá.	Aunque el municipio subsidia la mayor parte del costo del transporte escolar, las familias más pobres muchas veces no les alcanzan para suplir este remanente sobre todo cuando se cuenta con más de un joven en edad escolar.

HONESTIDAD Y TRABAJO, COMPROMISO DE TODOS



SOCIAL	Educación	El estado estructural de las escuelas rurales están en mal estado y los campos deportivos no son de calidad ni suficientes para la población en general.	Gran parte de la comunidad rural del municipio.	En las veredas áreas rurales del municipio de Boavita. Boyacá.	Las IE del sector rural presentan grandes fallas estructurales al igual que deficientes herramientas educativas para que los NNAJ desarrollen de manera integral sus actividades educativas y esto repercute en un bajo desempeño de las mismas.
SOCIAL	Recreación Y Deporte	Mal aprovechamiento del tiempo libre por parte de la comunidad y los estudiantes del municipio.	Gran parte de la comunidad.	Todo el municipio de Boavita. Boyacá.	Muchos adolescentes se han visto involucrados en problemas de carácter social, ya que se han visto vinculados con vicios y acciones no legales, debido a que aunque muchos estudian gran parte del tiempo que les queda libre lo usan para el ocio y las malas acciones al no tener un control por parte de sus padres ya que estos mismos han abandonado sus labores diarias debido a las malas temporadas económicas por las que pasan los pobladores.
SOCIAL	Población Vulnerable	No existe una atención adecuada a la comunidad con discapacidades diferentes, ni programas efectivos para la comunidad con problemas	Población dispersa en el municipio.	Todo el municipio.	La población discapacitada y la que enfrenta enfermedades mentales no encuentran dentro del municipio programas efectivos que mejoren su condición de vida llevando a su familia a improvisar tratamientos que

HONESTIDAD Y TRABAJO, COMPROMISO DE TODOS



		mentales.			no son apropiados para esta población.
ECONÓMICA	Minería	Graves problemas de seguridad industrial, salud y legalización de títulos mineros.	Parte de la población	Veredas Chulavita, Cabuyal, San Francisco, Ochacá, Lagunillas y Chorrera	El sector minero presenta una serie de fallas de funcionamiento, primero porque la extracción de los recursos se realiza de una manera informal y por ende poca atención se presta a las normas de seguridad industrial en el trabajo de quienes intervienen en esta actividad.
ECONÓMICA	Vías Y Transporte	Algunas vías terciarias del municipio están en mal estado, y en la vereda de san francisco hay 8 familias en malas condiciones acceso a sus viviendas por falta de una apertura vial en la zona.	Gran parte de la comunidad.	En el sector rural del municipio de Boavita. Boyacá.	Varias familias del sector rural se han visto afectadas económicamente al no poder acceder en unas condiciones óptimas a sus viviendas y no poder comercializar los productos que ellos cultivan por esto es necesario realizar un mantenimiento constate de las vías terciarias.

HONESTIDAD Y TRABAJO, COMPROMISO DE TODOS



ECONÓMICA	Sector Agropecuario	Los pobladores de los sectores rurales han abandonado en un gran porcentaje las actividades agrícolas debido a los altos costos de producción y los bajos márgenes de utilidad que registran sus actividades.	Gran parte de la comunidad.	En el sector rural del municipio de Boavita. Boyacá.	En los últimos años la producción agrícola y pecuaria ha disminuido por los siguientes factores falta de asistencia técnica dirigida, integración de canales reales de comercialización, la actividad agrícola ha sido familiar, altos costos de producción, bajos niveles de transferencia tecnológica agropecuaria, deterioro de los suelos, falta de asociatividad y lo que más ha impactado es el cambio climático.
INSTITUCIONAL	Convivencia Ciudadana Y Fortalecimiento Institucional	Se presentan conflicto en la comunidad por algunos problemas referentes a las vertientes y nacimiento de agua.	Una parte de la comunidad.	En el sector rural del municipio de Boavita. Boyacá.	Una de las falencias que se detecta dentro de una comunidad es la forma de resolver sus problemas ya que por lo general se llevan primero a las vías de echo y no se propicia un dialogo entre ellos esto afecta la convivencia entre los pobladores y al final nunca se pueden resolver los problemas.

HONESTIDAD Y TRABAJO, COMPROMISO DE TODOS



AMBIENTAL	General	Se presentan problemas de deforestación y áreas protegidas, atención y prevención de desastres.	Una parte de la comunidad.	Una parte de la comunidad.	No existen programas de Reforestación, cuidados y mantenimiento de áreas protegidas, manejo adecuado de residuos en zonas aledañas, aprovechamiento de la minería controlada y legalizada y fomento e incentivos al cuidado de zonas de nacimientos de agua, reservorios, aljibes etc.
AMBIENTAL	Minería	Hay problemas ambientales por causa de la minería ya que en su gran mayoría se explota de manera artesanal e informal.	Una parte de la comunidad.	Veredas Chulavita, Cabuyal, San Francisco, Ochacá, Lagunillas y Chorrera.	La minería informal es uno de los sectores que contribuyen a los problemas ambientales; un sector más organizado y con las normas existentes llevaran a proteger nuestro medio ambiente.
AMBIENTAL	Manejo Adecuado De Residuos	Hay problemas ambientales por el mal manejo de estos residuos, Es importante destacar la falta de un matadero para bovinos y caprinos.	Gran parte de la comunidad.	Todas las veredas.	La mala disposición de los residuos sólidos de los hogares del municipio ha llevado a que se viertan estos desechos en las aproximaciones de los ríos y los nacederos de agua, lo cual ha generado un problema de contaminación y salud pública.

1.6 CAUSAS Y CONSECUENCIAS

HONESTIDAD Y TRABAJO, COMPROMISO DE TODOS



1.6.1 DIMENSIÓN: SOCIAL

CAUSAS INDIRECTAS	CAUSAS DIRECTAS	PROBLEMA IDENTIFICADO	CONSECUENCIAS DIRECTAS	CONSECUENCIAS INDIRECTAS
Recursos escasos para mejoramiento y ampliación de los acueductos rurales.	Insuficiente infraestructura física en acueductos veredales, agua potable.	Problemas de salud y falta de acueductos rurales.	Disminución en la calidad de vida de los habitantes, además atraso social y económico.	Deserción poblacional.
Recursos escasos para mejoramiento y construcción de viviendas rurales y urbanas.	Insuficiente infraestructura física y poco mantenimiento a las viviendas rurales del municipio.	Pésimo estado de baterías sanitarias, cocinas y techos, en general malas condiciones de viviendas rurales.	Disminución en la calidad de vida de los habitantes, además poco bienestar social y económico.	Deserción poblacional.
Recursos escasos para programas que tengan mejor impacto en la sociedad.	Insuficientes programas para la educación no formal y superior en el municipio.	Falta de programas de educación no formal, educación superior de bajo costo en el municipio.	Disminución en la calidad educativa, atraso social y económico en la comunidad.	Pérdida progresiva de las condiciones académicas que brinda el municipio y deserción poblacional.
Recursos escasos para mejoramiento de la infraestructura educativa.	Insuficiente infraestructura física y dotación educativa.	El estado estructural de las escuelas rurales están en mal estado y los campos deportivos no son de calidad ni suficientes para la población en general.	Disminución de la calidad de las instituciones educativas.	Aumento del índice de deserción escolar.

1.6.2 DIMENSIÓN: ECONOMICA

HONESTIDAD Y TRABAJO, COMPROMISO DE TODOS



CAUSAS INDIRECTAS	CAUSAS DIRECTAS	PROBLEMA IDENTIFICADO	CONSECUENCIAS DIRECTAS	CONSECUENCIAS INDIRECTAS
Problemas en salud de los mineros, poco desarrollo intelectual y social.	Condiciones inadecuadas para el trabajo minero.	Problemas de seguridad industrial, salud y legalización de títulos mineros.	Pérdida progresiva del interés de la comunidad por buscar otras actividades económicas y generar desarrollo social y económico Legal.	Impactos ambientales y enfermedades desarrolladas por causa de la actividad.
Vías en mal estado en la zona rural del municipio.	Difícil movilidad de los jóvenes rurales a las instituciones educativas, igualmente problemas médicos por la demora del transporte en situaciones urgentes y Difícil transporte para sacar los productos agrícolas de la región.	Algunas vías terciarias del municipio están en mal estado.	Pérdida progresiva del interés de la comunidad en la actividad agrícola.	Pérdida progresiva de las condiciones de competitividad del Municipio, atraso social y económico.
Impactos del cambio climático.	Poca asistencia técnica.	En los últimos años la producción agrícola bobina y pecuaria ha disminuido.	Pérdida progresiva del interés de la comunidad en la actividad agrícola, bobina y pecuaria.	Pérdida progresiva de las condiciones de competitividad del Municipio, atraso social y económico
El municipio es un lugar de paso.	El municipio no tiene atractivos turísticos representativos.	No hay fuentes de empleo ni desarrollo turístico.	Pocas oportunidades de desarrollar actividades económicas alternativas que generen empleo.	Pérdida progresiva de las condiciones de competitividad del Municipio.

HONESTIDAD Y TRABAJO, COMPROMISO DE TODOS



1.6.3 DIMENSIÓN: INSTITUCIONAL

CAUSAS INDIRECTAS	CAUSAS DIRECTAS	PROBLEMA IDENTIFICADO	CONSECUENCIAS DIRECTAS	CONSECUENCIAS INDIRECTAS
Escases de agua.	Falta de convivencia ciudadana comprensión y entendimiento de algunos habitantes.	Se presentan conflicto en la comunidad por algunos problemas referentes a las vertientes y nacimiento de agua.	Problemas sociales en la comunidad.	Atraso social y pocas oportunidades de progreso comunitario.
Pocos recursos y falta de personal para una gestión más eficiente.	Recursos insuficientes.	Falta de Fortalecimiento institucional.	Problemas administrativos.	Demoras en todos los procesos administrativos del municipio y por tanto de la comunidad.
Falta de motivación tanto de las autoridades como de la ciudadanía.	EOT Desactualizado, Incumplimiento de las normas que regula el EOT .	Crecimiento desordenado de la zona urbana.	Invasión de espacio publico Construcción en zonas de alto riesgo.	Afectación de la estética del municipio. Daños en las redes de los servicios públicos.

HONESTIDAD Y TRABAJO, COMPROMISO DE TODOS



1.6.4 DIMENSIÓN: AMBIENTAL

Causas indirectas	Causas directas	Problema identificado	Consecuencias directas	Consecuencias indirectas
Alternativa económica.	Tala indiscriminada de árboles.	Hay problemas de deforestación, poco cuidado de áreas protegidas.	Impacto ambiental.	Atraso ambiental.
Residuos provenientes de la actividad diaria del sector.	Desechos de basuras	Mal manejo adecuado de residuos en zonas aledañas.	Impacto ambiental	Atraso ambiental.

1.7 FICHAS DIAGNOSTICO TERRITORIAL

1.7.1 FICHA DIAGNOSTICO DIMENSIÓN SOCIAL, SECTOR SALUD

SITUACIONES POSITIVAS		
El municipio de Boavita cuenta con una Institución prestadora de servicios, la cual es pública y presta atención de primer nivel, tiene habilitados los servicios de odontología, laboratorio clínico, terapia física, sala de procedimientos menores, consulta prioritaria, toma de citologías. El 100% de la población del municipio de Boavita está afiliada al sistema de seguridad social en salud.		
PROBLEMAS IDENTIFICADOS.		

HONESTIDAD Y TRABAJO, COMPROMISO DE TODOS



	LOCALIZACIÓN		¿ASOCIADO AL CIERRE DE BRECHAS Y/O LA CONSTRUCCIÓN DE PAZ?
	URBANA	RURAL	
Falta de infraestructura, dotación y recurso humano para la atención primaria en salud		Veredas más lejanas del municipio.	La promoción de la salud, la prevención de la enfermedad y el tratamiento garantizan un mayor nivel de bienestar en la población, convirtiéndose en hechos constructores de paz.
No Funciona el servicio de ambulancia para la remisión de pacientes dentro del municipio.	Todo el municipio.	Todo el municipio.	
Falta de vigilancia y control en la prestación de los servicios.	Todo el municipio.	Todo el municipio.	Garantizar el acceso efectivo a los servicios de salud es un componente básico en la construcción de paz.
No existe una cobertura adecuada para el tratamiento de los problemas de salud mental.	Casco urbano.		Una cobertura adecuada a los problemas de salud mental se asocia a la construcción de paz.
RESUMEN GENERAL DEL SECTOR			

HONESTIDAD Y TRABAJO, COMPROMISO DE TODOS



El municipio de Boavita cuenta con una Institución prestadora de servicios, la cual es pública y presta atención de primer nivel, tiene habilitados los servicios de odontología, laboratorio clínico, terapia física, sala de procedimientos menores, consulta prioritaria, toma de citologías. El **100%** de la población del municipio de Boavita está afiliada al sistema de seguridad social en salud. Cuenta con tres puestos de salud en la zona rural veredas san francisco lagunillas y Melonal los cuales no se encuentran en funcionamiento cuenta con la **EPS comparta** que atiende en régimen subsidiado a **3.825** habitantes y **352** personas en régimen contributivo en diferentes EPS. Las principales causas de morbilidad en el municipio de Boavita son las infecciones respiratorias, infecciones parasitarias y deficiencias nutricionales en cuanto a la mortalidad las mayores causas fueron Enfermedades del sistema circulatorio, neoplasias y las demás causas externas.

1.7.2 FICHA DIAGNOSTICO DIMENSIÓN SOCIAL, SECTOR AGUA POTABLE Y SANEAMIENTO BÁSICO

SITUACIONES POSITIVAS

El agua potable suministrada en la zona Urbana del municipio, presenta un índice de riesgo de la calidad del agua **SIN RIESGO (3,68%)** Suministrando a la población agua apta para el consumo humano lo cual no sucede en la zona rural ya que no cuenta con plantas de tratamiento.

El Municipio cuenta con un alcantarillado combinado. La red de alcantarillado está compuesta por Tubería en concreto y gres en diámetros de **12", 8" 6", 4"** en una longitud aproximada de **6.8 Km**. Por otra parte, existen **92** pozos de inspección y se encuentran en regular, exhiben falta de Mantenimiento.

Adicionalmente hay **7** sumideros los cuales se han convertido en depósitos de Basura, exhiben falta de mantenimiento además en el municipio no existe planta de tratamiento de aguas residuales.

HONESTIDAD Y TRABAJO, COMPROMISO DE TODOS



En cuanto a la recolección de basuras, Se presta el servicio de recolección y transporte combinado utilizando una volqueta de propiedad del municipio cuya capacidad del volcó es de **6mts**, con la cual se realiza el recorrido por las vías urbanas con una frecuencia de **2 veces por semana**. Se tiene establecido **2 micro-rutas** codificadas de color naranja y verde para los días martes y viernes.

PROBLEMAS IDENTIFICADOS	LOCALIZACIÓN		¿ASOCIADO AL CIERRE DE BRECHAS Y/O LA CONSTRUCCIÓN DE PAZ?
	URBANA	RURAL	
El agua no es apta para el consumo humano.		Zona rural.	Suministrar agua apta para el cómo humano es una de las brechas que se debe ir cerrando para mejorar la calidad de vida de los habitantes del municipio de Boavita.
Algunos redes de distribución están en mal estado.	Zonas antiguas del casco urbano.		El arreglo y reparación de las redes de distribución de agua podrá cerrar brechas en el suministro de agua.
No existen plantas de tratamiento.		Veredas del municipio.	Potabilizar el agua es una de las brechas más grandes que existen en el municipio de Boavita.
No existen planta de tratamiento de aguas residuales	Todo el municipio.		Encaminar las aguas residuales a un tratamiento óptimo puede garantizar ir cerrando brechas.
Falta de unidades sanitarias.		Zona rural.	Las unidades sanitarias en óptimo estado y en cantidad adecuada, permitirán cerrar algunas brechas con las que cuenta el municipio.
Carencia de dotación del centro de sacrificio de animales municipal.		Matadero municipal.	Dotar al centro de sacrificio animal mejorara la calidad de vida de los habitantes y contribuirá a la

HONESTIDAD Y TRABAJO, COMPROMISO DE TODOS



PROBLEMAS IDENTIFICADOS	LOCALIZACIÓN		¿ASOCIADO AL CIERRE DE BRECHAS Y/O LA CONSTRUCCIÓN DE PAZ?
	URBANA	RURAL	
			construcción de paz.
Falta de arreglo de redes eléctricas, postes y cableado.		Zona rural.	El sistema de electricidad en la zona rural del municipio está en un 70% lo cual evidencia un trabajo alto en el cierre de brechas ya que comparado con el departamental está en el 85%

1.7.3 FICHA DIAGNOSTICO DIMENSIÓN SOCIAL, RECREACIÓN DEPORTE Y CULTURA

SITUACIONES POSITIVAS			
<p>Para aprovechamiento del tiempo libre y la práctica del deporte en Boavita, se cuenta con infraestructura básica conformada principalmente por el coliseo, ubicada frente a la subestación eléctrica, que cuenta con canchas de microfútbol, baloncesto y piscina semi- olímpica donde los habitantes en general pueden desarrollar sus actividades deportivas y de esparcimiento de una forma segura y sana.</p> <p>También se cuenta con el Estadio municipal, ubicado en el sector contiguo al barrio Villas de San Juan, El parque central del municipio cuenta con una cancha donde se practican deportes como microfútbol y voleibol, eventos que integran a los habitantes jóvenes del casco urbano.</p> <p>Finalmente se cuenta con los espacios deportivos internos en las instalaciones de los colegios y las escuelas rurales y urbanas.</p>			
PROBLEMAS IDENTIFICADOS	LOCALIZACIÓN		¿ASOCIADO AL CIERRE DE BRECHAS Y/O LA CONSTRUCCIÓN DE PAZ?
	URBANA	RURAL	

HONESTIDAD Y TRABAJO, COMPROMISO DE TODOS



No existen programas de uso adecuado del tiempo libre para NNAJ .	Todo el municipio.	Todo el municipio.	Garantizar el uso adecuado del tiempo libre mediante programas artísticos culturales y recreativos son base para una buena construcción de paz.
Perdida de tradiciones y costumbres culturales en los habitantes del municipio.	Todo el municipio.		Volver a nuestras tradiciones ayudara en la construcción de paz.
Carencia de escuelas deportivas y culturales en el municipio.		Todo el municipio	Crear y fortalecer el proceso recreativo y cultural de los habitantes es una estrategia para la construcción de paz
Falta de mantenimiento y adecuación de la infraestructura deportivo-recreativa.	Escenarios deportivos y culturales.		Adecuar los escenarios deportivos y la infraestructura recreativa contribuye a la construcción de paz.
Falta de infraestructura recreativa		Puntos de encuentro del sector rural.	Pensar en el campo y llevar la actividad recreativa a ese sector genera buenas bases para construcción de paz.
No existen espacios culturales en las áreas rurales.		Zonas rurales.	La cultura hace parte de la construcción de paz.
RESUMEN GENERAL DEL SECTOR			

HONESTIDAD Y TRABAJO, COMPROMISO DE TODOS



No existen parques infantiles, ni estructuras recreativas dentro del casco urbano. Es necesario fomentar el deporte y la recreación, mediante la ejecución de programas de promoción y la formación de clubes y escuelas de fundamentación deportiva en las diferentes áreas del deporte; así mismo se debe procurar el equipamiento de los escenarios deportivos con los implementos y equipos necesarios para formar jóvenes competitivos.

La cantidad de escenarios deportivos no es suficiente para la demanda que hay de espacio. Igualmente la dotación es insuficiente, por tanto el mejoramiento de escenarios y su equipamiento es prioritario, así mismo la construcción de nuevas zonas para fomentar el deporte, la recreación activa y pasiva.

Las actividades culturales que se desarrollan en el municipio están representadas por las manifestaciones típicas de los habitantes, como eventos religiosos y festividades especiales que aportan identidad propia al municipio y a cada uno de sus habitantes.

El municipio cuenta con un Teatro anexo a la casa cural, la Casa de la Cultura, en éste mismo edificio existe el área de biblioteca municipal para el estudio y las investigaciones, cuenta con servicio de audiovisuales.

1.7.4 FICHA DIAGNOSTICO DIMENSIÓN SOCIAL, Grupos vulnerables.

SITUACIONES POSITIVAS			
El municipio de Boavita cuenta con diferentes programas encaminados a la población vulnerable, tanto a nivel municipal como departamental y nacional el cual ha tratado de incluir a dicha comunidad para el mejoramiento de sus condiciones de vida.			
PROBLEMAS IDENTIFICADOS	LOCALIZACIÓN		¿ASOCIADO AL CIERRE DE BRECHAS Y/O LA CONSTRUCCIÓN DE PAZ?
	URBANA	RURAL	
Desconocimiento por parte de la población sobre los programas de beneficio social con los que cuenta el municipio.		Población beneficiaria del sector rural.	Retroalimentar a la población sobre sus derechos ayudara para cerrar brechas de inequidad social.

HONESTIDAD Y TRABAJO, COMPROMISO DE TODOS



Se han detectado problemas de consumo de sustancias psicoactivas, alcohol y tabaquismo en los jóvenes del municipio.	Toda la población municipal.		Propender por un ambiente sano y libre de consumo de sustancias nocivas para la salud cerrara brechas y se hará una construcción efectiva de paz.
Falta de oportunidades laborales para población vulnerable.	Toda la población municipal.		La creación de empleo digno ayudara a cerrar brechas de inequidad social y ayudara a la construcción de paz.
No existen programas para víctimas del conflicto armado.	Toda la población municipal.		Poder reparar a las víctimas y ayudar para que se respeten sus derechos y se garantiza la no repetición ayudar a la construcción de la paz.

RESUMEN GENERAL DEL SECTOR

El municipio de Boavita dispone de programas para los niños niñas adolescentes y jóvenes, población víctima de la violencia, tercera edad, discapacidad y primera infancia dentro de estos programas se ha tratado de incluir al **100%** de la población en situación de vulnerabilidad pero la población desconoce los planes y programas y no ha sido posible que se inscriban a estos.

1.7.5 FICHA DIAGNOSTICO DIMENSIÓN ECONÓMICAL, AGROPECUARIO

SITUACIONES POSITIVAS

La población del municipio de Boavita se considera económicamente activa, aproximadamente el **75%** de la población se mantiene trabajando en el sector rural, ratificando de esta forma la vocación agropecuaria de los habitantes de este municipio donde se necesita la mano de obra en las áreas de minifundios.

La actividad agrícola y productiva, representada por cultivos de maíz, arveja, frijol, papa, tomate, curubo y frutales caducifolios. La mayor parte de estos cultivos se desarrollan en asocio, primando el de Maíz – Frijol y el de Papa-Arveja.

PROBLEMAS IDENTIFICADOS	LOCALIZACIÓN	¿ASOCIADO AL CIERRE DE BRECHAS Y/O LA
-------------------------	--------------	---------------------------------------

HONESTIDAD Y TRABAJO, COMPROMISO DE TODOS



	URBANA	RURAL	CONSTRUCCIÓN DE PAZ?
La asistencia técnica en el sector rural es muy baja.		Zona rural.	Dar los elementos necesarios para cultivar en forma eficiente ayudara para tener una seguridad alimentaria en el municipio y un pueblo sin hambre construye la paz.
Falta de capacitación de la comunidad en proyectos productivos y en áreas agropecuarias.		Zona rural.	Enseñar a la comunidad a fortalecer su producción mediante capacitación en proyectos productivos mejorar la condición económica de la población y ayudara en la construcción de paz.
Existe solo un distrito de riego en el sector del municipio y es privado. Existen estudios de distritos en el Sector de rio de abajo y es necesario culminarlos y ejecutarlos.		Zona rural.	Garantizar el suministro de agua para regadíos es un factor importante para la seguridad alimentaria del municipio e incluso la región lo cual ayudara a construir una paz estable.
Déficit de reservorios en puntos estratégicos del municipio.		Zona rural.	Mantener existencia de agua en zonas estratégicas del municipio sobre todo en la parte rural ayudara que en época de crisis el municipio no tenga problemas de cultivos ni de la parte ganadera para brindar los insumos necesarios de subsistencia de los pobladores y se asocia a la construcción de paz.
El municipio de Boavita no cuenta con un banco de maquinaria agrícola.	Todo el municipio.		Contar con un banco de maquinaria agrícola ayudara a la población rural en una producción agrícola más tecnificada es construir paz.

HONESTIDAD Y TRABAJO, COMPROMISO DE TODOS



RESUMEN GENERAL DEL SECTOR

El **75%** de la población se mantiene trabajando en el sector rural, ratificando de esta forma la vocación agropecuaria de los habitantes de este municipio donde se necesita la mano de obra en las áreas de minifundios. La actividad agrícola y productiva, representada por cultivos de maíz, arveja, frijol, papa, tomate, curaba, hortalizas y frutales caducifolios. La mayor parte de estos cultivos se desarrollan en asocio, primando el de Maíz – Frijol y el de Papa-Arveja. Existen vastas áreas de pastoreo de ganado de doble propósito y caprinos para consumo interno.

En los últimos años la producción agrícola y pecuaria ha disminuido por los siguientes factores falta de asistencia técnica dirigida, integración de canales reales de comercialización, la actividad agrícola ha sido familiar, altos costos de producción, bajos niveles de transferencia tecnológica agropecuaria, deterioro de los suelos, falta de asociatividad y lo que más ha impactado es el cambio climático.

HONESTIDAD Y TRABAJO, COMPROMISO DE TODOS



1.7.6 FICHA DIAGNOSTICO DIMENSIÓN AMBIENTAL

SITUACIONES POSITIVAS			
El municipio de Boavita cuenta en sus tierras con gran variedad de accidentes geográficos, diversidad de climas y una riqueza de flora y fauna bastante importante, cuenta con dos ríos muy importantes que lo circundan como lo es el Chicamocha y el río nevado, dos micro cuencas muy importantes como lo son; cacota, que lo recorre sentido noreste-sureste y atraviesa el casco urbano y Ocalaya que se desplaza por el costado sur de la cabecera municipal, cuenta también con yacimientos de agregados como arena, gravilla y piedra otros más comerciales como el carbón que actualmente se explota de manera artesanal.			
PROBLEMAS IDENTIFICADOS	LOCALIZACIÓN		¿ASOCIADO AL CIERRE DE BRECHAS Y/O LA CONSTRUCCIÓN DE PAZ?
	URBANA	RURAL	
Contaminación de micro cuencas que surcan el casco urbano.	Sectores colindantes del casco urbano.		La importancia del cuidado de los recursos naturales es un factor importante en el cierre de brechas del desarrollo comparativo.
Zonas De Reserva Sin Monitoreo Y Mantenimiento.		Sector rural del municipio.	
Uso intensivo de insumos agro tóxicos, por falta de orientación y capacitación		Sector rural del municipio.	La importancia del cuidado de los recursos naturales es un factor importante en el cierre de brechas del desarrollo comparativo.
Deterioro de los recursos naturales por falta de conciencia ecológica y sobreexplotación.	Todo el municipio.	Especialmente Sector rural del municipio.	
Deforestación De Especies Nativas.		Sector rural del municipio.	

HONESTIDAD Y TRABAJO, COMPROMISO DE TODOS



RESUMEN GENERAL DEL SECTOR

Durante las dos temporadas de afectación del fenómeno de la niña (ola invernal) en el año 2011, el Municipio ha sufrido afectaciones en su territorio, identificando áreas susceptibles a la ocurrencia de inundaciones y deslizamientos.

Según estudio realizado por el Departamento Administrativo de Planeación de Boyacá Boavita presenta un porcentaje en su área municipal en zona susceptible a inundación de **0.1**, que es relativamente bajo en comparación a la media que tiene el departamento, no obstante se deben tomar medidas para mitigar el riesgo de posibles inundaciones.

Otro posible desastre que se puede presentar son los deslizamientos ya que el Municipio cuenta con un porcentaje del **45.4 %** en una muy alta susceptibilidad, tanto en su cabecera como en el resto de su territorio. Situación preocupante a la cual se debe prestar mucha atención.

El perímetro urbano es influenciado por dos micro cuencas, de importancia como son la quebrada Cacota, que lo recorre en sentido noreste-suroeste y atraviesa la totalidad del casco urbano, se encuentra canalizada entre las carreras 5ª y 8ª, y la Quebrada Ocalaya que se desplaza por el costado sur de la cabecera municipal, generando en algunos sectores amenazas por socavación y arrastre de materiales. Las dos quebradas son receptoras de la totalidad de las aguas negras del casco urbano del municipio.

HONESTIDAD Y TRABAJO, COMPROMISO DE TODOS



CAPITULO II COMPONENTE ESTRATÉGICO

2.1 PRINCIPALES ARGUMENTOS PARA CONSTRUIR LA VISIÓN

El municipio debe realizar un trabajo juicioso en cuanto a equidad ya que se evidencian grandes falencias en sectores como salud, agua potable y saneamiento básico en las áreas rurales del municipio; esto es importante analizar porque son un factor que aporta mucho al cierre de brechas.

En cuanto a las situaciones positivas encontramos una población joven, educada y con ganas de prosperar, sumado a esto unas potencialidades en el sector económico por sus riquezas en minería y variedad de climas para las labores de agricultura y ganadería, convirtiéndose en un dinamizador importante del municipio si se articulan dichos factores adecuada y estratégicamente articulando lo social con lo productivo poniendo mucha atención en el cuidado y conservación de los recursos que se explotan en el municipio.

El PND que hace un énfasis importante en la innovación como factor diferenciador y potenciador de las regiones.

El PDD que resalta la importancia de la articulación entre lo productivo con lo ambiental como base de desarrollo sostenible.

El programa de gobierno 2016-2019 "**Honestidad y trabajo, compromiso de todos**" plantea una nueva forma de administrar desde las bases con y para la comunidad, identificando las necesidades, priorizando, gestionando y ejecutando proyectos equitativa y responsablemente, logrando así, un campo más próspero y productivo para sus habitantes.

2.2 VISION DE DESARROLLO

Para el 2025 el municipio de BOAVITA se posicionara como eje estructural del progreso de la provincia norte a través del desarrollo del sector agropecuario con base en el aprovechamiento de las potencialidades endógenas, articulado con la explotación de recursos naturales de manera formal, conservando y protegiendo del medio ambiente generando un crecimiento económico y social del territorio y de sus familias.

En el plan de desarrollo " **HONESTIDAD Y TRABAJO, COMPROMISO DE TODOS 2016-2019**" se plantearon cuatro dimensiones

HONESTIDAD Y TRABAJO, COMPROMISO DE TODOS



estratégicas fundamentales y una transversal, para cumplir con el objetivo de la administración, modelada en el programa de gobierno.

2.3. EJES ESTRATEGICAS DEL PLAN DE DESARROLLO

2.3.1 BOAVITA EQUITATIVA, INCLUYENTE Y PARTICIPATIVA: Soportado en los tres pilares del plan de desarrollo Nacional, Paz, Equidad y Educación como el más eficiente instrumento de igualdad social, en esta parte nos enfocaremos específicamente en dar solución a la problemática que históricamente el municipio ha tratado de sopesar en temas como salud, educación, recreación deporte y cultura, agua potable, saneamiento básico y vivienda, analizando las posibilidades reales de cobertura, acceso y atención de dichos servicios, necesarios para el desarrollo del municipio que aporte de manera positiva al crecimiento de la región.

2.3.2 BOAVITA CON UN CAMPO PRODUCTIVO, COMPETITIVO Y SOSTENIBLE: El cual permite a los ciudadanos forjar una estabilidad económica, generando condiciones para impulsar la modernización del sistema productivo a través de la asociatividad, creatividad, productividad, competitividad y eficacia de las cadenas productivas agropecuarias y sectores como el artesanal, el agroindustrial e infraestructura vial, entre otros.

2.3.3 UNA BOAVITA AMBIENTALMENTE SOSTENIBLE: El cual reconoce la riqueza y belleza natural de nuestro municipio invita a crear conciencia ciudadana sobre la importancia de la conservación, reforestación y cuidado del medio ambiente, Con un elemento esencial en materia de prevención, atención y mitigación del riesgo y la necesidad de generar una cultura de adaptación al cambio climático, como pilar del continuo desarrollo social y productivo del municipio

2.3.4 BOAVITA COMUNITARIA Y PARTICIPATIVA: Busca direccionar el accionar institucional como un todo, hacia el Fortalecimiento de la capacidad de respuesta de las dependencias que conforman la administración municipal a las necesidades reales del municipio y articularlas con la población civil, juntas locales, agremiaciones y demás formas de carácter comunitario que aporten a un mejor actuar de la municipalidad.

2.3.5 BOAVITA RESPONSABLE Y COMPROMETIDA CON LA CONSTRUCCIÓN DE UNA PAZ SOCIAL: El cual pretende promover, establecer y ejecutar estrategias para la atención Integral a la población vulnerable, con el propósito de reconocer y garantizar la Cobertura, acceso y calidad en la prestación de servicios en los programas de beneficio social enfocándose en la protección y goce efectivo de sus derechos con enfoque diferencial.

HONESTIDAD Y TRABAJO, COMPROMISO DE TODOS



Para la construcción del componente estratégico se partió de la propuesta del Programa de Gobierno y la información recopilada durante el proceso participativo y propositivo con la comunidad el cual arroja la articulación del siguiente esquema:

2.4. ANÁLISIS DE ALTERNATIVAS

Dimensión	SOCIO CULTURAL	Sector / Temática transversal	EDUCACIÓN		
			Análisis de Alternativas		
			Competencia	Fuente de Financiación	Tiempo previsto de ejecución
Resumen general del sector	Problemas identificados	Alternativas de solución identificadas			
En el sector educación, se destacan como situaciones positivas: el aumento de La cobertura en educación gracias a las 3 instituciones que existen en el municipio y la UNAD universidad abierta y a distancia. Ahora bien, el reto más importante es avanzar hacia el cierre de brechas, mejorar la infraestructura física y la dotación de las Instituciones Educativas Oficiales (principalmente en el área rural). Al mismo tiempo que el municipio requiere ampliar las posibilidades de acceso a la educación superior de los jóvenes, disminuir la tarifa del	1. Deficientes condiciones físicas de infraestructura en instituciones educativas rurales	Mejorar la infraestructura y dotación educativa.	si	SI	4 años
	2. Dificultad para el acceso a la educación superior pública.	Incentivar a los jóvenes que obtengan un buen promedio en las pruebas SABER 11º, Gestión de recursos para crear un fondo de crédito educativo para, estudiantes de escasos recursos., Fortalecer las instituciones universitarias, Gestionar carreras tecnológicas con el SENA para darle la oportunidad de preparación a estudiantes de manera que no emigren del municipio,	si	si	4 años
	3. Regular calidad de la ración alimentara de los estudiantes.	Implementación de programas adecuados y efectivos para el transporte de la alimentación escolar que lleguen frescos y se conserven en buen estado para su consumidor final.	si	si	4 años

HONESTIDAD Y TRABAJO, COMPROMISO DE TODOS



Dimensión	SOCIO CULTURAL	Sector / Temática transversal	EDUCACIÓN		
transporte escolar, mejorar la calidad nutritiva de la ración alimentaria escolar y gestionar capacitaciones a los docentes, mejorar la conectividad y herramientas de tics para todos los planteles educativos, En cuanto la población adulta es imprescindible reforzar y generar nuevos programas eficientes para la educación no formal de los mismos.	4. falta de programas educativos para población en tercera edad	Fomentar la educación para adultos.	si	si	4 años
	5. Altos costos en tarifas del transporte escolar.	Gestión para apropiar recursos para transporte escolar incluido el programa CEDEBOY	si	si	4 años
	6. Escasos kioscos digitales rurales y poco mantenimiento y ampliar de la cobertura.	Fortalecer la Biblioteca física y virtual del municipio y Dotación y modernización de las salas de internet de las Instituciones (rurales y urbanas)	si	si	4 años
	7. Poca capacitación e incentivos para mejorar la calidad de los docentes del municipio.	Estímulos y capacitaciones a los docentes que se destaquen en la formación de estudiantes.	si	si	4 años

HONESTIDAD Y TRABAJO, COMPROMISO DE TODOS



Dimensión	SOCIO CULTURAL	Sector / Temática transversal	RECREACIÓN Y DEPORTE		
Resumen general del sector	Problemas identificados	Alternativas de solución identificadas	Análisis de Alternativas		
			Competencia	Fuente de Financiación	Tiempo previsto de ejecución
El sector de recreación y deporte, se destacan como situaciones positivas: que el municipio tiene escenarios deportivos como cancha sintética, piscina municipal, y espacios deportivos. . Ahora bien, el reto más importante es avanzar hacia el cierre de brechas, Se tienen que Implementación de Escuelas de Formación deportivas en sus diferentes disciplinas. Además de la Creación del	Falta de planes y programas de uso adecuado del tiempo libre de niños adolescentes y jóvenes. (deportivos, culturales y artísticos	Cofinanciación para estudios, diseños y construcción de un parque de recreación pasiva, con senderos para la práctica de diversos deportes y juegos infantiles, como pistas de Bici Cross y otros.	si	si	4 años
	Pocos salones culturales o ludotecas en áreas rurales.	Gestión de recursos para construcción y adecuación de los escenarios deportivos recreativos y culturales en la zona urbana y rural.	si	si	4 años

HONESTIDAD Y TRABAJO, COMPROMISO DE TODOS



Dimensión	SOCIO CULTURAL	Sector / Temática transversal	RECREACIÓN Y DEPORTE		
ente deportivo, Creación del Consejo Municipal de deportes. Apoyo a representantes del municipio de los diferentes eventos deportivos de la región, departamento o nación. Fortalecimiento de los Juegos de la Amistad, juegos campesinos, intercolegiados y vacacionales en sus diferentes modalidades. Apoyo a talentos deportivos que dejen en alto al municipio. Construcción, mantenimiento o mejoramiento de escenarios e infraestructura deportiva. Gestión de recursos para construcción y adecuación de	Pocos programas e incentivos para impulsar el deporte y los deportistas, en espacios a los jóvenes que quieran desarrollar una carrera de alto rendimiento de en las diferentes especialidades.	<ol style="list-style-type: none"> 1. Apoyo a representantes del municipio de los diferentes eventos deportivos de la región, departamento o nación. 2. Fortalecimiento de los Juegos de la Amistad, juegos campesinos, intercolegiados y vacacionales en sus diferentes modalidades. 3. Apoyo a talentos deportivos que dejen en alto al municipio. 	si	si	4 años
	Es preocupante el mal estado físico de los campos deportivos urbanos y rurales del municipio.	Construcción, mantenimiento o mejoramiento de escenarios e infraestructura deportiva. Remodelación y adecuación de la piscina municipal.	si	si	4 años

HONESTIDAD Y TRABAJO, COMPROMISO DE TODOS



Dimensión	SOCIO CULTURAL	Sector / Temática transversal	RECREACIÓN Y DEPORTE		
los escenarios deportivos urbana y rural. Cofinanciación para estudios, diseños y construcción de un parque de recreación pasiva, con senderos para la práctica de diversos deportes y juegos infantiles, como pistas de Bici Cross y otros. Remodelación y adecuación de la piscina municipal.	Falta de Apoyo de la administración para creación de escuelas deportivas y culturales en el municipio	Implementación de Escuelas de Formación deportivas en sus diferentes disciplinas. - Creación del ente deportivo - Creación del Consejo Municipal de deportes.	si	si	4 años
Dimensión	SOCIO CULTURAL	Sector / Temática transversal	SALUD		
Resumen general del sector	Problemas identificados	Alternativas de solución identificadas	Análisis de Alternativas		
			Competencia	Financiación	Tiempo de ejecución
El municipio de Boavita cuenta con una Institución prestadora de servicios, la cual es pública y presta atención de primer nivel, tiene habilitados los servicios de odontología, laboratorio	Falta de infraestructura, rural dotación y recurso humano para la atención primaria en salud	1. Cofinanciar proyectos de salud a fin de mejorar la prestación de servicios. 2. Gestionar con la ESE hospital de Soata Brigadas en los puestos salud veredales	SI	NO	SI

HONESTIDAD Y TRABAJO, COMPROMISO DE TODOS



Dimensión	SOCIO CULTURAL	Sector / Temática transversal		RECREACIÓN Y DEPORTE	
<p>clínico, terapia física, sala de procedimientos menores, consulta prioritaria, toma de citologías. El 100% de la población del municipio de Boavita está afiliada al sistema de seguridad social en salud. Cuenta con tres puestos de salud en la zona rural veredas san francisco laguni+B17llas y melonal los cuales no se encuentran en funcionamiento cuenta con la EPS comparta que atiende en régimen subsidiado a 3825 habitantes y 352 personas en régimen contributivo en diferentes EPS.</p> <p>Las principales causas de morbilidad en el municipio de Boavita son las infecciones respiratorias, infecciones parasitarias y deficiencias</p>	<p>No existe ambulancia para la remisión de pacientes</p>	<p>Realizar gestiones con la ese hospital de soata para el uso efectivo de la ambulancia que está en comodato con esta entidad para que dicha ambulancia sea para uso primordial de las necesidades del municipio</p>	si	si	SI
	<p>Falta de vigilancia y control en la prestación de los servicios</p>	<p>Hacer seguimiento permanente a la prestación del servicio.</p>	si	si	SI
	<p>No existe una cobertura adecuada para el tratamiento de los problemas de salud mental</p>	<p>Realizar gestiones con la ese hospital de soata y la secretaria departamental de salud para la implementación de planes y programas especializados sobre el tratamiento de este tipo de enfermedades.</p>	si	si	SI

HONESTIDAD Y TRABAJO, COMPROMISO DE TODOS



Dimensión	SOCIO CULTURAL	Sector / Temática transversal		RECREACIÓN Y DEPORTE	
nutricionales en cuanto a la mortalidad las mayores causas fueron Enfermedades del sistema circulatorio, neoplasias y las demás causas externas.					

Dimensión	SOCIO CULTURAL	Sector / Temática transversal	AGUA POTABLE SANEAMIENTO BÁSICO		
Resumen general del sector	Problemas identificados	Alternativas de solución identificadas	Análisis de Alternativas		
			Competencia	Financia	Tiempo
Aunque el servicio de agua, alcantarillado y recolección de residuos en el área urbana cubre el 100% del servicio, en la zona rural la visual es diferente ya que el agua no es apta para el consumo humano y la recogen de nacimientos y pozos profundos que no cuentan con condiciones aptas, sumado a esto los altos niveles de contaminación de estas	El agua no es apta para el consumo humano	Fortalecimiento progresivo y gradual de los servicios básicos a los habitantes del municipio, con énfasis en los grupos más vulnerables, lo cual redundara en el mejoramiento de las condiciones de vida de los pobladores.	Si	No	Si
	Algunos redes de distribución están en mal estado	Fortalecer a través de procesos formativos y con el desarrollo de actividades sobre el manejo y conservación de los recursos hídricos, el saneamiento básico ambiental, trabajo	Si	Si	Si
	No existen plantas de tratamiento		Si	Si	Si

HONESTIDAD Y TRABAJO, COMPROMISO DE TODOS



Dimensión	SOCIO CULTURAL	Sector / Temática transversal	AGUA POTABLE SANEAMIENTO BÁSICO		
			Si	No	Si
vertientes gracias a la actividad agrícola, ganadera y minera de los pobladores. La distribución en los acueductos rurales que existen no es la más adecuada debido en mal estado de dichas tuberías y a la asociación de aguas residuales en cercanías a estos. En cuanto al alcantarillado y recolección de residuos la situación es similar para los pobladores de las veredas del municipio.	No existe planta de tratamiento de aguas residuales dado que los vertimientos se están haciendo directamente sin tratamiento a las quebradas, cacota y la ocalaya.	de ecosistemas estratégicos, de su biodiversidad y el desarrollo productivo sostenible.	Si	No	Si
	Falta de unidades sanitarias	Atención priorizada y funcional a las necesidades reales y de la población del municipio.	si	si	si
	Carencia de dotación del centro de sacrificio de animales municipal	Fortalecimiento y reorganización de las instituciones que realizan actividad dentro del municipio para que así se analice su efectividad, estructura física y funcional a las necesidades reales y del entorno del territorio.	si	si	si
	Falta de arreglo de redes eléctricas, postes.		si	NO	si

Dimensión	DESARROLLO ECONÓMICO	Sector / Temática transversal	AGROPECUARIO
-----------	----------------------	-------------------------------	--------------

HONESTIDAD Y TRABAJO, COMPROMISO DE TODOS



Dimensión	DESARROLLO ECONÓMICO	Sector / Temática transversal	AGROPECUARIO		
Resumen general del sector	Problemas identificados	Alternativas de solución identificadas	Análisis de Alternativas		
			Competencia	Fuente de Financiación	Tiempo previsto de ejecución
75% de la población se mantiene trabajando en el sector rural, ratificando de esta forma la vocación agropecuaria de los habitantes de este municipio donde se necesita la mano de obra en las áreas de minifundios. La actividad agrícola y productiva, representada por cultivos de maíz, arveja, frijol, papa, tomate, curubo y frutales caducifolios. La mayor parte de estos cultivos se desarrollan en asocio, primando el de Maíz – Frijol y el de Papa-Arveja. Existen pequeñas áreas de pastoreo de ganado de doble propósito para consumo	1. la asistencia técnica en el sector rural es muy baja	Convenios con Universidades, el SENA, la Gobernación y demás instituciones públicas y privadas, para la asesoría y apoyo en asistencia técnica, mejoramiento genético, suelos y gestión de proyectos productivos para el sector agropecuario.	SI	SI	SI
	2. falta de capacitación de la comunidad en proyectos productivos y en áreas agropecuarias	Promover, incentivar Y fortalecer las formas de asociatividad, resaltando las ventajas que estos ofrecen a los pequeños productores	SI	SI	SI
	3. no existe distrito de riego en el municipio	Investigación y aplicación de nuevas tecnologías agropecuarias. Tecnología de punta que puedan ser aplicados en nuestro municipio.	si	SI	SI
	4. déficit de reservorios en puntos estratégicos del municipio				

HONESTIDAD Y TRABAJO, COMPROMISO DE TODOS



Dimensión	DESARROLLO ECONÓMICO	Sector / Temática transversal	AGROPECUARIO		
interno. En los últimos años la producción agrícola y pecuaria ha disminuido por los siguientes factores falta de asistencia técnica dirigida, integración de canales reales de comercialización, la actividad agrícola ha sido familiar, altos costos de producción, bajos niveles de transferencia tecnológica agropecuaria, deterioro de los suelos, falta de asociatividad y lo que más ha impactado es el cambio climático	5. el municipio de Boavita no cuenta con un banco de maquinaria agrícola	Adquirir equipos y herramientas y maquinaria Agrícola para el municipio.	SI	SI	SI
Dimensión	DESARROLLO ECONÓMICO	Sector / Temática transversal	VIAS Y TRANSPORTE		
Resumen general del sector	Problemas identificados	Alternativas de solución identificadas	Análisis de Alternativas		
			Competencia	Fuente de Financiación	Tiempo previsto de ejecución
El sistema vial de Boavita está conformado por un sistema de vías nacionales, departamentales y locales y/o	Falta de construcción y adecuación de alcantarillas, cunetas y muros en la zona rural	Junto con la comunidad programar convites donde se realice mantenimiento, limpieza y adecuación de vías terciarias, de	SI	SI	SI

HONESTIDAD Y TRABAJO, COMPROMISO DE TODOS



Dimensión	DESARROLLO ECONÓMICO	Sector / Temática transversal	AGROPECUARIO		
veredales, el cual es considerado como suficiente, aunque se observan deficiencias en el mantenimiento de las vías locales. Las vías de la parte urbana se encuentran en buen estado aunque un porcentaje de estas necesita mantenimiento, en cuanto al sector rural encontramos una variedad de ramales en regular estado, pero debido a la temporada de verano se encuentran transitables, es necesario implementar planes de construcción, ampliación y mantenimiento de algunas carreteras.	las vías veredales son angostas y presentan deficiente estado carretable	igual forma gestionar recursos para la construcción de obras de arte en las carreteras.			
	las vías de acceso al municipio se encuentran en mal estado	Presentar proyectos para cofinanciación al departamento, la nación, INVIAS y así adquirir los recursos para la compra de maquinaria y la construcción y ampliación de vías principales rurales dentro del municipio.	SI	SI	SI
	No existe la maquinaria necesaria para el mantenimiento de las vías, se solicita urgente una compactadora				

HONESTIDAD Y TRABAJO, COMPROMISO DE TODOS



Dimensión	DESARROLLO ECONÓMICO	Sector / Temática transversal	Empleo y MINERIA		
Resumen general del sector	Problemas identificados	Alternativas de solución identificadas	Análisis de Alternativas		
			Competencia	Fuente de Financiación	Tiempo previsto de ejecución
<p>En cuanto a la minería encontramos una gran riqueza desde los agregados como los son la arena, gravilla y piedra entre otros materiales utilizados para la construcción siendo estos explotados de manera artesanal y en pocas cantidades por grupos familiares que tienen en sus propiedades estas riquezas o por algunos más juiciosos que poseen los títulos, pero que como decíamos no se aprovechan en grandes cantidades; en cuanto al carbón encontramos una gran riqueza en calidad y cantidad y se encuentra en títulos mineros de muy pocos explotadores, aunque la realidad es otra se observa mucha actividad de minería informal, donde los dueños de algunos terrenos donde se encuentra este mineral lo explotan de manera artesanal; esto ha llevado a una serie de problemáticas con las autoridades regionales, departamentales y nacionales por la extracción de este mineral sin el título minero legalizado.</p>	El sector minero no cuenta con la seguridad industrial necesaria para la explotación de sus productos	<p>La comunidad minera piensa se tiene que dar un acompañamiento de la administración al sector en seguridad industrial salud y legalización de títulos mineros, además de una adecuada Socialización de la termoeléctrica a la comunidad en general, La minería tradicional debe verse como fuente de empleo y desarrollo para la comunidad, programas de Convites para arreglar carreteras y talar árboles en gran riesgo de caer en la vía, Acompañamiento a la creación de una asociación agro minera, Gestionar proyectos para traer recursos de regalías del sector minero, Crear centro de acopio para la actividad minera.</p>	SI	NO	SI
	No existe legalización de títulos mineros		NO	NO	NO
	falta de asociatividad del gremio minero		SI	SI	SI
	el municipio no cuenta con un espacio industrial destinado al sector minero		SI	NO	NO

HONESTIDAD Y TRABAJO, COMPROMISO DE TODOS



Dimensión	DESARROLLO ECONÓMICO	Sector / Temática transversal	VIVIENDA		
			Análisis de Alternativas		
			Competencia	Fuente de Financiación	Tiempo previsto de ejecución
Resumen general del sector	Problemas identificados	Alternativas de solución identificadas			
<p>De acuerdo a los datos obtenidos por el programa SICAPS en Boavita para el año 2012 se encuentra que el municipio cuenta con 1713 viviendas, de las cuales el 1,9% se encuentran construidas en material burdo de madera, caña, guadua etc., el 37,7% de las viviendas son construidas en paredes de adobe o tapia pisada, el 20% no tienen ventilación adecuada, respecto a los techos el 80% son en teja de barro, paja o lata y sin cielo rraso.</p> <p>Delas 1713 viviendas identificadas el (666 viviendas) 38,8% se encuentran en la cabecera Municipal y el 61.2% (1047 viviendas) restante se encuentran ubicadas en el área rural disperso.</p>	Falta de vivienda de interés social sobre todo en el área urbana	Dar prioridad a las familias más pobres y vulnerables como padres y madres cabeza de familia, familias en extrema pobreza, familias desplazadas por la violencia, discapacitados, reubicación de viviendas que se hallan en zona de amenaza o que familias que hayan perdido sus viviendas por causa de desastres naturales.	SI	NO	SI
	Deficientes condiciones de vivienda deteriorando la condición de vida de los habitantes del municipio	Fomento del ahorro programado para vivienda de interés social con el Fondo Nacional del ahorro	SI	NO	SI
	Falta de predios para la construcción de vivienda de interés social	Acceder a los recursos del nivel nacional contemplados, para financiar proyectos de vivienda de interés social prioritaria	SI	NO	SI

HONESTIDAD Y TRABAJO, COMPROMISO DE TODOS



Dimensión	AMBIENTAL	Sector / Temática transversal	AMBIENTAL		
Resumen general del sector	Problemas identificados	Alternativas de solución identificadas	Análisis de Alternativas		
			Competencia	Fuente de Financiación	Tiempo previsto de ejecución
El Municipio de Boavita cuenta con 31 áreas de reserva forestal y/o áreas protegidas, creadas mediante Acuerdo Municipal número 018 del 31 de agosto de 2005. Cabe anotar que por falta de conciencia de los ciudadanos que realizan sus actividades colindando con estos predios se han visto afectados sus terrenos puesto que en el caso del ganado y otras especies, pastorean sobre los terrenos deteriorando la capa vegetativa y árboles nativos con los que se cuenta, al igual que la contaminación generada por las actividades agrícolas.	Contaminación de micro cuencas que surcan el casco urbano.	Realizar acuerdos con CORPOBOYACA para la recuperación de cuencas y hoyas hidrográficas	si	si	si
	Zonas de reserva sin monitoreo y mantenimiento.	Dictar las normas necesarias para el control, preservación y defensa del medio ambiente	si	NO	si
	Deforestación de especies nativas	Incentivar políticas y proyectos que contribuyan a la defensa, protección y conservación de los recursos naturales.	si	si	si
		Coordinar y dirigir las actividades de control y vigilancia ambientales.	si	NO	si
	Utilización intensiva de insumos agro tóxicos, por falta de orientación y capacitación	Realizar cursos, charlas y propaganda alusiva a la preservación del medio ambiente.	si	si	si
		Cumplir a cabalidad los objetivos del milenio de garantizar la sostenibilidad del medio ambiente	si		si
	Deterioro de los recursos naturales por falta de conciencia ecológica y	Aplicar la estrategia de entornos saludables y manejo del agua en coordinación con otros sectores.	si	si	si

HONESTIDAD Y TRABAJO, COMPROMISO DE TODOS



	sobreexplotación	Diseñar programas de disposición, eliminación y reciclaje de residuos líquidos y sólidos.	si	NO	si
--	------------------	---	----	----	----

Dimensión	AMBIENTAL	Sector / Temática transversal	Gestión del riesgo		
Resumen general del sector	Problemas identificados	Alternativas de solución identificadas	Análisis de Alternativas		
			Competencia	Fuente de Financiación	Tiempo de ejecución
Durante las dos temporadas de afectación del fenómeno de la niña (ola invernal) en el año 2011, el Municipio ha sufrido afectaciones en su territorio, identificando áreas susceptibles a la ocurrencia de inundaciones y deslizamientos. Según estudio realizado por el Departamento Administrativo de Planeación de Boyacá Boavita presenta un porcentaje en su área municipal en zona susceptible a inundación de 0.1, que es relativamente bajo en comparación a la media que tiene el departamento, no obstante se deben tomar medidas para mitigar el riesgo de posibles inundaciones.	Desconocimiento total de las normas, planes y programas de gestión del riesgo y de la forma de actuar ante una eventualidad	Mantener activo el consejo municipal de gestión del riesgo	si	si	si
		Mantener actualizado el plan de gestión del riesgo y la estrategia de respuesta ante cualquier emergencia	si	si	si
	Problemas estructurales de convivencia con el ambiente lo que ha generado	Gestionar proyectos para la prevención y gestión del riesgo ante CORPOBOYACA, la UDGR , el Departamento y el Ministerio del medio ambiente	si	si	si

HONESTIDAD Y TRABAJO, COMPROMISO DE TODOS



<p>Otro posible desastre que se puede presentar son los deslizamientos ya que el Municipio cuenta con un porcentaje del 45.4 en una muy alta susceptibilidad, tanto en su cabecera como en el resto de su territorio. Situación preocupante a la cual se debe prestar mucha atención.</p>		<p>Desarrollar Acciones de fortalecimiento de la red de urgencias.</p>	<p>si</p>	<p>si</p>	<p>si</p>
---	--	--	-----------	-----------	-----------

Dimensión	Institucional	Sector	Institucional		
Resumen general del sector	Problemas identificados	Alternativas de solución identificadas	Análisis de Alternativas		
			Competencia	Fuente de Financiación	Tiempo de ejecución
<p>Cuenta con un organigrama el cual identifica los niveles Directivos con los que cuenta el Municipio para el Servicio a la Comunidad. Se puede establecer que el Alcalde Municipal concentra en su cargo el mayor nivel de Autoridad y Responsabilidad y su labor se da en coordinación con la oficina Asesora De Planeación Y Obras</p>	<p>No existe el comité de participación en el control de los servicios públicos</p>	<p>Fortalecimiento institucional del municipio y su reorganización administrativa, Modificándola estructuralmente a las necesidades reales y de los boavitanos.</p>	<p>si</p>	<p>si</p>	<p>si</p>
	<p>Falta de inclusión en educación no formal a líderes y comunidad en general</p>				
	<p>Falta de orientación y socialización a la población vulnerable en el acceso de los programas nacionales departamentales y municipales</p>	<p>Coordinación interinstitucional para enfrentar la problemática que afecta la seguridad y convivencia ciudadana.</p>	<p>si</p>	<p>si</p>	<p>si</p>

HONESTIDAD Y TRABAJO, COMPROMISO DE TODOS



Publicas. La Alcaldía Municipal cuenta con 19 empleados en su planta de personal, El Municipio cuenta con las herramientas para tener una adecuada interacción con la comunidad, existe una veeduría ciudadana debidamente organizada que vela por los derechos de los ciudadanos, al igual hay 21 Juntas de Acción Comunal con Personería Jurídica.	No existe un acceso optimo a la justicia de los habitantes del municipio	Coordinación interinstitucional para enfrentar la problemática que afecta la seguridad y convivencia ciudadana.	si	NO	si
	Falta capacitación de los ciudadanos del municipio en mecanismos de participación y protección de sus derechos	Seguimiento y evaluación de resultados Solicitar apoyo a las organizaciones comunitarias para combatir la problemática social en términos de seguridad y convivencia ciudadana.	si	si	si

5. FORMULACIÓN Y PRIORIZACIÓN DE OBJETIVOS

Dimensión	SOCIO CULTURAL	Sector/Temática transversal		SALUD.			
Alternativas viables identificadas	Objetivos formulados	Criterios para priorizar objetivos					Total
		Programa de gobierno	Construcción de Paz y ODS	Cierre de brechas	Competitividad	Impacto poblacional	
1. Cofinanciar proyectos de salud a fin de mejorar la prestación de servicios. 2. Gestionar con la ESE hospital de SOATA Brigadas en los puestos salud veredales	La promoción de la salud, la prevención de la enfermedad y el tratamiento, garantizan un mayor nivel de bienestar en la población más desprotegida	3	4	4	4	4	19

HONESTIDAD Y TRABAJO, COMPROMISO DE TODOS



Hacer seguimiento permanente a la prestación del servicio.	Garantizar la cobertura, acceso y prestación de los servicios básicos de salud a la población del municipio						
Realizar gestiones con la ese hospital de soata para el uso efectivo de la ambulancia que está en comodato con esta entidad para que dicha ambulancia sea para uso primordial de las necesidades del municipio	Realizar gestión con el hospital de soata para el uso efectivo del municipio de la ambulancia que se encuentra en comodato	3	3	3	2	4	16
Realizar gestiones con la ese hospital de soata y la secretaria departamental de salud para la implementación de planes y programas de salud mental especializados, sobre el tratamiento de este tipo de enfermedades.	Implementación del programa de salud mental de acuerdo a las necesidades de la población	4	4	2	2	4	16

Dimensión	SOCIO CULTURAL	Sector/Temática transversal	EDUCACIÓN				Total
			Criterios para priorizar objetivos				
Alternativas viables identificadas	Objetivos formulados	Programa de gobierno	Construcción de Paz y ODS	Cierre de brechas	Competitividad	Impacto poblacional	
Mejorar la infraestructura y dotación educativa.	Mejorar las condiciones de infraestructura para la prestación del servicio educativo.	3	3	3	4	4	17
Incentivar a los jóvenes que obtengan un buen promedio en las pruebas SABER 11º, Gestión de recursos para crear un fondo de crédito educativo para, estudiantes de escasos recursos.,	Mejoramiento de la calidad docente y metodológica de las IE que redunden en mejores resultados de los jóvenes y así brinde mayores oportunidades de	3	4	4	4	4	19

Calle 5 N°. 7-02* telefax 7885221* email: alcaldia@boavita-boyaca.gov.co

Página web: www.boavita-boyaca.gov.co. Código postal 151060

HONESTIDAD Y TRABAJO, COMPROMISO DE TODOS



Fortalecer las instituciones universitarias, Gestionar carreras tecnológicas con el SENA para darle la oportunidad de preparación a estudiantes de manera que no emigren del municipio.	acceso a la educación superior.						
Implementación de programas adecuados y efectivos para el transporte de la alimentación escolar que lleguen frescos y se conserven en buen estado para su consumidor final.	Apoyar a todos los Estudiantes con el Transporte y la alimentación Escolar para facilitar su permanencia en este sector importante en el desarrollo de su proyecto de vida.	3	4	3	4	4	18
Fomentar la educación para adultos.	disminuir el índice de analfabetismo en Adultos mayores y mujeres cabeza de familia	2	3	3	3	4	15
Gestión para apropiar recursos para transporte escolar incluido el programa CEDEBOY	Mejoramiento en la prestación de servicio de transporte rural	3	3	3	3	4	16
Fortalecer la Biblioteca física y virtual del municipio y Dotación y modernización de las salas de internet de las Instituciones (rurales y urbanas)	Fortalecer la biblioteca física y virtual del municipio.	2	2	2	3	3	12
Estímulos y capacitaciones a los docentes que se destaquen en la formación de estudiantes.	Fortalecimiento de las capacidades y habilidades de los docentes	2	3	2	4	4	15
Dimensión	SOCIO CULTURAL	Sector/Temática transversal		Recreación y Deporte			
Alternativas viables identificadas	Objetivos formulados	Criterios para priorizar objetivos					Total
		Programa de gobierno	Construcción de Paz y ODS	Cierre de brechas	Competitividad	Impacto poblacional	

HONESTIDAD Y TRABAJO, COMPROMISO DE TODOS



Cofinanciación para estudios, diseños y construcción de un parque de recreación pasiva, con senderos para la práctica de diversos deportes y juegos infantiles, como pistas de Bici Cross y otros.	Gestión de recursos para construcción de escenarios deportivos urbana y rural.	2	3	2	3	3	13
Gestión de recursos para construcción y adecuación de los escenarios deportivos recreativos y culturales en la zona urbana y rural.	disponer de escenarios de buena calidad para las practicas deportiva	2	3	2	3	3	13

HONESTIDAD Y TRABAJO, COMPROMISO DE TODOS



<p>1. Apoyo a representantes del municipio de los diferentes eventos deportivos de la región, departamento o nación.</p> <p>2. Fortalecimiento de los Juegos de la Amistad, juegos campesinos, intercolegiados y vacacionales en sus diferentes modalidades.</p> <p>3. Apoyo a talentos deportivos que dejen en alto al municipio.</p>	<p>fortalecer la educación, recreación y la cultura como eje fundamental del desarrollo humano y la competitividad</p>	2	3	3	3	3	14
<p>Construcción, mantenimiento o mejoramiento de escenarios e infraestructura deportiva. Remodelación y adecuación de la piscina municipal.</p>	<p>Mejoramiento de la calidad de los escenarios deportivos y culturales del municipio.</p>	2	3	3	3	3	14
<p>Implementación de Escuelas de Formación deportivas en sus diferentes disciplinas. Creación del ente deportivo</p>	<p>Fortalecimiento de la recreación, el deporte y la cultura a través de ente cultural y deportivo.</p>	3	3	3	3	3	15

HONESTIDAD Y TRABAJO, COMPROMISO DE TODOS



Creación del Consejo Municipal de deportes.							
Dimensión	SOCIO CULTURAL	Sector/Temática transversal		Agua potable y saneamiento básico			
Alternativas viables identificadas	Objetivos formulados	Criterios para priorizar objetivos					
		Programa de gobierno	Construcción de Paz y ODS	Cierre de brechas	Competitividad	Impacto poblacional	Total
Fortalecimiento progresivo y gradual de los servicios básicos a los habitantes del municipio, con énfasis en los grupos más vulnerables, lo cual redundará en el mejoramiento de las condiciones de vida de los pobladores.	Mejorar la calidad de los servicios básicos para la población boavitana, especialmente la más vulnerable	3	4	4	4	4	19
Fortalecer a través de procesos formativos y con el desarrollo de actividades sobre el manejo y conservación de los recursos hídricos, el saneamiento básico ambiental, trabajo de ecosistemas	Generar en la población boavitana el uso eficiente de sus recursos y el aprovechamiento efectivo de los mismos.	3	3	3	3	3	15

HONESTIDAD Y TRABAJO, COMPROMISO DE TODOS



estratégicos, de su biodiversidad y el desarrollo productivo sostenible.							
Atención priorizada y funcional a las necesidades reales y de la población del municipio.	Priorizar las necesidades reales de cada sector para que aporte al desarrollo del municipio.	3	3	4	3	4	17
Fortalecimiento y reorganización de las instituciones que realizan actividad dentro municipio para que así se analice su efectividad, estructura física y funcional a las necesidades reales y del entorno del municipio.	Fortalecimiento institucional en sectores específicos con el sector.	2	3	3	4	4	16

HONESTIDAD Y TRABAJO, COMPROMISO DE TODOS



Dimensión	DESARROLLO ECONÓMICO	Sector/Temática transversal	VIVIENDA				
Alternativas viables identificadas	Objetivos formulados	Criterios para priorizar objetivos					Total
		Programa de gobierno	Construcción de Paz y ODS	Cierre de brechas	Competitividad	Impacto poblacional	
Dar prioridad a las familias más pobres y vulnerables como padres y madres cabeza de familia, familias en extrema pobreza, familias desplazadas por la violencia, discapacitados, reubicación de viviendas que se hallan en zona de amenaza o que familias que hayan perdido sus viviendas por causa de desastres naturales.	Construir viviendas dignas priorizando a las personas más necesitadas	4	4	4	4	4	20
Fomento del ahorro programado para vivienda de interés social con el Fondo Nacional del ahorro	Generar conciencia de ahorro Programado. En la población boavitana con miras a aportar aún la consecución de vivienda en el municipio.	2	3	3	3	4	15
Acceder a los recursos del nivel nacional contemplados, para financiar proyectos de vivienda de interés social prioritaria	Gestión de recursos para la implementación de programas de vivienda.	3	3	4	4	4	18

HONESTIDAD Y TRABAJO, COMPROMISO DE TODOS



Dimensión	DESARROLLO ECONÓMICO	Sector/Temática transversal	Agropecuario				
Alternativas viables identificadas	Objetivos formulados	Criterios para priorizar objetivos					Total
		Programa de gobierno	Construcción de Paz y ODS	Cierre de brechas	Competitividad	Impacto poblacional	
Convenios con Universidades, el SENA, la Gobernación y demás instituciones públicas y privadas, para la asesoría y apoyo en asistencia técnica, mejoramiento genético, suelos y gestión de proyectos productivos para el sector agropecuario.	fortalecer el acompañamiento técnico y metodológico de las cadenas productivas, en las labores agropecuarias que garanticen el desarrollo económico de la comunidad	4	4	4	4	4	20
Banco de maquinaria agropecuaria para que las asociaciones, agroindustrias y comunidad en general se beneficien en la consecución de sus proyectos agrícolas y pecuarios.	Fortalecer la actividad agrícola y pecuaria a través de la tecnificación de sus prácticas.	3	3	4	4	4	18
Promover, incentivar Y fortalecer las formas de asociatividad, resaltando las ventajas que estos ofrecen a los pequeños productores	Fomentar el trabajo rural comunitario para articular lo social con lo productivo	4	4	4	4	4	20

HONESTIDAD Y TRABAJO, COMPROMISO DE TODOS



Investigación y aplicación de nuevas tecnologías agropecuarias, tecnología de punta que puedan ser aplicados en el municipio.	Implementación de las TICS en las cadenas de valor priorizadas en el municipio.	3	3	3	4	3	16
Adquirir equipos y herramientas y maquinaria Agrícola para el municipio.	Fortalecimiento del banco de maquinaria agrícola municipal.	3	2	3	4	4	16

Dimensión	DESARROLLO ECONÓMICO	Sector/Temática transversal	Empleo				Total
			Programa de gobierno	Construcción de Paz y ODS	Cierre de brechas	Competitividad	
Alternativas viables identificadas	Objetivos formulados	Criterios para priorizar objetivos					Total
		Programa de gobierno	Construcción de Paz y ODS	Cierre de brechas	Competitividad	Impacto poblacional	
Programas de Convites para arreglar carreteras y talar árboles en gran riesgo de caer en la vía, Acompañamiento a la creación de una asociación agro minera, Gestionar proyectos para traer recursos de regalías del sector minero, Crear centro de acopio para la actividad minera.	Fomentar el trabajo rural comunitario para articular lo social con lo productivo	4	4	4	4	4	20

HONESTIDAD Y TRABAJO, COMPROMISO DE TODOS



Prioridad a los profesionales del municipio, para que tengan mayores oportunidades de desarrollarse social, económica y profesionalmente.	Generar oportunidades de desarrollo profesional a los jóvenes Boavitanos.	3	3	3	4	3	16
Promoción y fomento del turismo a través del aprovechamiento del patrimonio material e inmaterial del municipio destacando las potencialidades de la región.	Fomentar el desarrollo del turismo de la región a través del aprovechamiento de las fortalezas endógenas del territorio.	3	4	3	3	3	16
Apoyar y promover a las asociaciones que presenten propuestas y proyectos productivos en cuanto a temas de producción, comercialización y distribución de productos, de igual forma a los procesos de transformación agroindustrial.	Priorizar las asociaciones activas y fortalecidas del municipio en la participación en programas y proyectos del sector al que pertenecen.	4	4	4	4	4	4

HONESTIDAD Y TRABAJO, COMPROMISO DE TODOS



Se tiene que dar un acompañamiento de la administración al sector minero en seguridad industrial salud y legalización de títulos mineros, además de una adecuada Socialización de la termoeléctrica a la comunidad en general.	Fortalecer la actividad minera a través de la legalización, formalización y estructuración de las actividades propias del sector.	3	3	3	4	4	17
--	---	---	---	---	---	---	----

Dimensión	DESARROLLO ECONÓMICO	Sector/Temática transversal	Vías y transporte				
Alternativas viables identificadas	Objetivos formulados	Criterios para priorizar objetivos					Total
		Programa de gobierno	Construcción de Paz y ODS	Cierre brechas	Competitividad	Impacto poblacional	
Junto con la comunidad programar convites donde se realice mantenimiento, limpieza y adecuación de vías terciarias, de igual forma gestionar recursos para la construcción de obras de arte en las carreteras.	Implementar programas de obreros rurales para el mantenimiento de vías rurales en el municipio.	3	3	3	4	4	17

HONESTIDAD Y TRABAJO, COMPROMISO DE TODOS



Presentar proyectos para cofinanciación con departamento, la nación, INVIAS y así adquirir los recursos para la compra de maquinaria y la construcción y ampliación de vías principales rurales dentro del municipio.	Adecuación, ampliación y mantenimiento del eje vial del municipio.	4	4	4	4	4	20
---	--	---	---	---	---	---	----

Dimensión	Ambiental	Sector/Temática transversal			Gestión del riesgo		
Alternativas viables identificadas	Objetivos formulados	Criterios para priorizar objetivos					Total
		Programa de gobierno	Construcción de Paz y ODS	Cierre de brechas	Competitividad	Impacto poblacional	
Mantener activo el consejo municipal de gestión del riesgo	Fortalecimiento del consejo municipal de gestión del riesgo	2	3	3	3	3	14

HONESTIDAD Y TRABAJO, COMPROMISO DE TODOS



Mantener actualizado el plan de gestión del riesgo y la estrategia de respuesta ante cualquier emergencia	Reducción del riesgo, atención y prevención de desastres.	3	3	3	4	3	16
Gestionar proyectos para la prevención y gestión del riesgo ante CORPOBOYACA, la UDGR, el Departamento y el Ministerio del medio ambiente	Gestión de proyectos de promoción, prevención e intervención de riesgos de desastres en el municipio.	3	3	3	3	4	16
Implementar jornadas de promoción y prevención efectiva de la red de urgencias en situaciones de riesgo de desastres.	Desarrollar Acciones de fortalecimiento de la red de urgencias	3	3	3	3	3	15

Dimensión	Ambiental	Sector/Temática transversal	AMBIENTAL				
Alternativas viables identificadas	Objetivos formulados	Criterios para priorizar objetivos					Total
		Programa de gobierno	Construcción de Paz y ODS	Cierre de brechas	Competitividad	Impacto poblacional	
Realizar acuerdos con CORPOBOYACA para la recuperación de cuencas y hoyas hidrográficas	Reforestación, cuidado y mantenimiento de áreas protegidas, manejo adecuado de residuos en zonas aledañas.	3	3	3	4	4	17

HONESTIDAD Y TRABAJO, COMPROMISO DE TODOS



Dictar las normas necesarias para el control, preservación y defensa del medio ambiente	Implementar política pública de cambio climático	3	3	4	4	4	18
Incentivar políticas y proyectos que contribuyan a la defensa, protección y conservación de los recursos naturales.							
Coordinar y dirigir las actividades de control y vigilancia ambientales.	aprovechamiento de la minería controlada y legalizada	3	3	4	4	4	18
Realizar cursos, charlas y propaganda alusiva a la preservación del medio ambiente.	Fomentar la educación ambiental desde las IE para que se replique a lo largo de la municipalidad.	3	3	3	3	3	15
Cumplir a cabalidad los objetivos del milenio de garantizar la sostenibilidad del medio ambiente	fomento e incentivos al cuidado de zonas de nacimientos de agua, reservorios, aljibes	3	3	3	3	4	16
Aplicar la estrategia de entornos saludables y manejo del agua en coordinación con otros sectores	Promover una cultura del buen uso del agua con el fin de mitigar los daños causados a este recurso no renovable.	3	3	3	3	3	15
Diseñar programas de disposición, eliminación y reciclaje de residuos líquidos y sólidos.	Actualización del Plan de Gestión Integral de Residuos sólidos	3	3	3	3	3	15

Dimensión	Institucional	Sector/Temática transversal	Institucional				Total
			Criterios para priorizar objetivos				
Alternativas viables identificadas	Objetivos formulados	Programa de gobierno	Construcción de Paz y ODS	Cierre de	Competitividad	Impacto poblacional	Total

Calle 5 N°. 7-02* telefax 7885221* email: alcaldia@boavita-boyaca.gov.co

Página web: www.boavita-boyaca.gov.co. Código postal 151060

HONESTIDAD Y TRABAJO, COMPROMISO DE TODOS



				brechas			
Fortalecimiento institucional del municipio y su reorganización administrativa, Modificándola estructuralmente a las necesidades reales y de los boavitanos.	Sistematización de las dependencias municipales y la gestión documental	3	3	4	4	4	18
Coordinación interinstitucional para enfrentar la problemática que afecta la seguridad y convivencia ciudadana.	Fortalecimiento de la justicia.	3	3	3	3	4	16
Fortalecimiento institucional a través de la reorganización del municipio y de los usos específicos de sus suelos y herramientas tecnológicas.	Elaboración y actualización del EOT Infraestructura TIC actualizada	4	4	4	4	4	20
Articulación interinstitucional con la comunidad del municipio en la política pública	Participación ciudadana en la administración municipal	3	3	3	4	4	17
Seguimiento y evaluación de resultados Solicitar apoyo a las organizaciones comunitarias para combatir la problemática social en términos de seguridad y convivencia ciudadana.	Fomentar la transparencia en los procesos a través de la participación ciudadana comunitaria.	2	2	3	3	4	14

DIMENSIÓN	GRUPOS VULNERABLES	SECTOR/TEMÁTICA TRANSVERSAL	GRUPOS VULNERABLES	
Alternativas viables identificadas	Objetivos formulados	Criterios para priorizar objetivos		Total

HONESTIDAD Y TRABAJO, COMPROMISO DE TODOS



		Programa de gobierno	Construcción de Paz y ODS	Cierre de brechas	Competitividad	Impacto poblacional	
Concientizar en la población boavitana a través de la pedagogía la importancia y la responsabilidad social que tiene la comunidad con la victimización de la población vulnerable.	Socializar y aplicar metodologías de alfabetización y contextualización de los derechos y deberes diferenciados de la población vulnerable.	4	4	4	4	4	20
Gestión de recursos para la implementación de planes, programas y proyectos que garanticen el bienestar y la reducción de las desigualdades en la población vulnerable	fortalecer las actividades lúdicas, deportivas y recreativas y productivas dentro del municipio, lideradas por la mujer con el apoyo de entes departamentales y nacionales	3	3	3	3	3	15
Conformación del consejo municipal de juventud	Empoderar a los NNAJ sobre sus derechos y deberes	3	3	3	3	3	3
Fortalecimiento de programas de bienestar para el Adulto mayor	Garantía de los derechos y el bienestar del Adulto Mayor	3	3	3	3	3	15
Cofinanciación para el apoyo a los programas de bienestar familiar, implementación de la red del buen trato en las familias y protección del niño trabajador.	Dar estricto cumplimiento a la Ley 1098 de 2006 y la vigencia del código del menor y a los tratados y convenios internacionales respecto a la protección del menor.	3	3	4	4	4	18
Elaborar y desarrollar un programa de atención Integral a la Población Discapacitada en el Municipio " Política pública de discapacidad.	Conformar y fortalecer el Consejo Municipal de discapacidad, y gestionar la Implementación de una política de discapacidad.	3	3	4	3	4	17
Elaborar el plan de acción territorial para víctimas del conflicto armado.	Generar valor agregado a partir de la diversificación de cultivos más rentables dando un manejo eficiente de los recursos lo que redundara en un mayor grado de competitividad del sector agropecuario.	4	4	4	4	4	20

2.5 ESTRUCTURACIÓN EJES ESTRATÉGICOS

Calle 5 N°. 7-02* telefax 7885221* email: alcaldia@boavita-boyaca.gov.co
 Pagina web: www.boavita-boyaca.gov.co. Código postal 151060

HONESTIDAD Y TRABAJO, COMPROMISO DE TODOS



DIMENSIÓN	OBJETIVOS PRIORIZADOS POR DIMENSIÓN	NOMBRE DEL EJE ESTRATÉGICO	OBJETIVO DEL EJE ESTRATÉGICO
SOCIO CULTURAL	La Promoción De La Salud, La Prevención De La Enfermedad Y El Tratamiento, Garantizan Un Mayor Nivel De Bienestar En La Población Más Desprotegida	Boavita equitativa, incluyente y participativa.	Garantizar a los habitantes de las zonas más alejadas del municipio el acceso a los servicios básicos de desarrollo social.
	fortalecer la educación, recreación y la cultura como eje fundamental del desarrollo humano y la competitividad		
	Garantizar la cobertura, acceso y prestación de los servicios básicos de salud a la población del municipio		
	Mejoramiento de la calidad docente y metodológica de las IE que redunden en mejores resultados de los jóvenes y así brinde mayores oportunidades de acceso a la educación superior		
	Priorizar las necesidades reales de cada sector para que aporte al desarrollo del municipio.		
	Generar en la población boavitana el uso eficiente de sus recursos y el aprovechamiento efectivo de los mismos.		
	Ampliar la cobertura, mejorar la calidad del agua en las zonas rurales del municipio		

DIMENSIÓN	OBJETIVOS PRIORIZADOS POR DIMENSIÓN	NOMBRE DEL EJE ESTRATÉGICO	OBJETIVO DEL EJE ESTRATÉGICO
-----------	-------------------------------------	----------------------------	------------------------------

HONESTIDAD Y TRABAJO, COMPROMISO DE TODOS



DESARROLLO ECONÓMICO	fortalecer el acompañamiento técnico y metodológico de las cadenas productivas, en las labores agropecuarias que garanticen el desarrollo económico de la comunidad	Boavita con un campo productivo, competitivo y sostenible.	Fomentar el desarrollo de las potencialidades endógenas a través de la asociatividad.
	Fortalecer la actividad agrícola y pecuaria a través de la tecnificación de sus prácticas.		
	Fomentar el trabajo rural comunitario para articular lo social con lo productivo		
	Fomentar el trabajo rural comunitario para articular lo social con lo productivo		
	Adecuación, ampliación y mantenimiento del eje vial del municipio.		
	Construir viviendas dignas priorizando a las personas más necesitadas		

DIMENSIÓN	OBJETIVOS PRIORIZADOS POR DIMENSIÓN	NOMBRE DEL EJE ESTRATÉGICO	OBJETIVO DEL EJE ESTRATÉGICO
AMBIENTAL	Reforestación, cuidado y mantenimiento de áreas protegidas, manejo adecuado de residuos en zonas aledañas.	Una Boavita ambientalmente sostenible	Fomentar conciencia ciudadana sobre la importancia de la conservación, reforestación y cuidado del medio ambiente como componente del desarrollo social y productivo del municipio
	política pública del cambio climático		
	Reducción del riesgo, atención y prevención de desastres.		
	aprovechamiento de la minería controlada y legalizada		
	fomento e incentivos al cuidado de zonas de nacimientos de agua, reservorios, aljibes		

HONESTIDAD Y TRABAJO, COMPROMISO DE TODOS



DIMENSIÓN	OBJETIVOS PRIORIZADOS POR DIMENSIÓN	NOMBRE DEL EJE ESTRATÉGICO	OBJETIVO DEL EJE ESTRATÉGICO
INSTITUCIONAL	Sistematización de las dependencias municipales y la gestión documental	Boavita Comunitaria Y Participativa	Mejorar la capacidad de las dependencias que conforman la administración municipal, juntas de acción comunal, entes descentralizados para el desarrollo institucional.
	Fortalecimiento de la justicia.		
	Elaboración y actualización del EOT Infraestructura TIC actualizada		
	Participación ciudadana en la administración municipal		
	Fomentar la transparencia en los procesos a través de la participación ciudadana comunitaria.		
	Infraestructura TIC actualizada		

DIMENSIÓN	OBJETIVOS PRIORIZADOS POR DIMENSIÓN	NOMBRE DEL EJE ESTRATÉGICO	OBJETIVO DEL EJE ESTRATÉGICO
GRUPOS VULNERABLES	Socializar y aplicar metodologías de alfabetización y contextualización de los derechos y deberes diferenciados de la población vulnerable.	Boavita responsable y comprometida con la construcción de una paz social.	Cobertura acceso y calidad en la prestación de servicios en los programas de beneficio social que tienen presencia en el municipio, para los grupos de especial protección.
	fortalecer las actividades lúdicas, deportivas y recreativas dentro del municipio con el apoyo de entes departamentales y nacionales		
	Empoderar a los NNAJ sobre sus derechos y deberes		
	Vincular a la familia y a los niños y niñas a actividades lúdicas, pedagógicas, deportivas, recreativas artísticas y culturales.		
	Dar estricto cumplimiento a la Ley 1098 de 2006 y la vigencia del código del menor y a los tratados y convenios internacionales respecto a la protección del menor.		
	Conformar y fortalecer el Consejo Municipal de discapacidad		
	Generar valor agregado a partir de la diversificación de cultivos más rentables dando un manejo eficiente de los recursos lo que redundara en un mayor grado de competitividad del sector agropecuario.		

HONESTIDAD Y TRABAJO, COMPROMISO DE TODOS



2.6 ESTRUCTURACIÓN DE PROGRAMAS

EJE ESTRATÉGICO: BOAVITA EQUITATIVA, INCLUYENTE Y PARTICIPATIVA.			
SECTOR: SALUD			
Nombre del programa	Objetivo de programa	Productos asociados al programa	Influencia geográfica del programa
Aseguramiento de la población con NBI	Mantener el 100% aseguramiento en salud de la población pobre y vulnerable	Promoción de la afiliación al SGSSS	Todo el municipio, priorizando zonas rurales más alejadas
		Identificación y priorización de la población a afiliar al SGSSS.	
		Gestión y utilización eficiente de los cupos del régimen subsidiado	
		Adecuación tecnológica y recurso humano para la administración de la afiliación en el municipio.	
		Administración de bases de datos de afiliados	
		Gestión financiera del giro de los recursos	
		Interventoría de los contratos del régimen subsidiado	
Honestidad y trabajo en la Prestación de los servicios de salud	Garantizar la cobertura, el acceso y una atención de calidad en la prestación de los servicios básicos de salud.	Rehabilitación y mejoramiento puestos de salud veredales	Todo el municipio, priorizando zonas rurales más alejadas
		Dotación y construcción de la sala de partos del hospital	

HONESTIDAD Y TRABAJO, COMPROMISO DE TODOS



Salud Pública Compromiso De Todos	Fortalecer la salud infantil, mental, sexual y reproductiva de los habitantes del municipio; mediante la formulación de actividades de promoción, prevención y vigilancia de la salud.	Ejecución del plan territorial de salud	Todo el municipio, priorizando zonas rurales más alejadas
Promoción social	Atención integral a la población vulnerable para el mejoramiento de la calidad de vida	<p>Promoción de la salud, prevención de riesgos y atención de las poblaciones especiales, tales como, población en situación de desplazamiento, población en situación de discapacidad, adultos mayores, mujeres gestantes, población indígena, población infantil, adolescente y joven</p> <p>Acciones educativas de carácter no formal dirigidos a técnicos, profesionales y líderes comunitarios sobre diferentes aspectos de la promoción social, tales como, entornos saludables, participación social, discapacidad, desplazamiento, adulto mayor, constitución de redes, formación para el trabajo, desarrollo de modelos de atención a población indígena.</p>	Todo el municipio, priorizando zonas rurales más alejadas

HONESTIDAD Y TRABAJO, COMPROMISO DE TODOS



Sector: Educación			
Nombre del programa	Objetivo(s) de programa	Productos asociados al programa	Influencia geográfica del programa
Boavita Más Educada Y En Paz, Compromiso De Todos	Ampliar oportunidades a estudiantes para que accedan a la educación superior	Aumentar el número de bachilleres que acceden a educación superior.	Todo el municipio.
	mejorar las condiciones de acceso la población estudiantil, a los sistemas de información TICS	Adecuar y dotar aulas de informática durante el periodo de gobierno	Sector rural del municipio
	Mejoramiento, mantenimiento y adecuación de la infraestructura de las Instituciones educativas del municipio.	Realizar mantenimiento y mejorar la infraestructura educativa	IE del municipio, principalmente las más alejadas del casco urbano.
	Reducir el índice de analfabetismo, en adultos mayores y mujeres cabeza de familia en el municipio.	Reducir la tasa de analfabetismo	Todo el municipio.
Boavita prospera con educación de calidad	Apoyar a todos los Estudiantes con el Transporte Escolar para facilitar su acceso a la Educación	Programa de apoyo de transporte escolar	Todo el municipio, priorizando zonas rurales más alejadas
	Revisar periódicamente la infraestructura TIC con la que cuenta el municipio	Fortalecer las TICS en el sector educativo municipal.	Puntos vive digital en el área rural y urbana del municipio.
	Capacitar e incentivar para mejorar la calidad de los docentes del municipio.	Fortalecimiento de las capacidades y habilidades de los docentes	Todo el municipio.
	Plan Alimentario Escolar	Hambre cero y alimentación escolar de calidad.	Todo el municipio, priorizando zonas rurales más alejadas
	Ejecutar un programa de proyectos productivos para jóvenes de grados 10-11 que promueva el desarrollo social y económico del municipio.	Programa de proyectos productivos para jóvenes de grado 10 y 11 del municipio	Todo el municipio

Calle 5 N°. 7-02* telefax 7885221* email: alcaldia@boavita-boyaca.gov.co

Página web: www.boavita-boyaca.gov.co. Código postal 151060

HONESTIDAD Y TRABAJO, COMPROMISO DE TODOS



Sector Cultura			
Nombre del programa	Objetivo(s) de programa	Productos asociados al programa	Influencia geográfica del programa
Boavita cultural con equidad prosperidad y paz	Implementar nuevas áreas de aprendizaje, para NNAJ que permitan desarrollar sus fortalezas culturales.	Implementación de escuelas de formación cultural en diferentes disciplinas.	Todo el municipio, priorizando zonas rurales más alejadas
		Mantenimiento y dotación de salones culturales.	
		Fortalecimiento de los eventos culturales y promoción del patrimonio inmaterial del municipio.	
Boavita es Tradición	Garantizar la conmemoración de los actos que hacen remembranza a la cultura, tradición y costumbres de la población boavitana.	1. Valoración y conmemoración de las fiestas patronales, símbolos, costumbre y emblemas como parte de la memoria histórica del municipio	
		2. adecuación, dotación y puesta en marcha de la casa de la cultura	
		3. Programa Fomento de la juventud boavitana, hacia actividades lúdico-participativas	

HONESTIDAD Y TRABAJO, COMPROMISO DE TODOS



Sector Recreación y deporte

Nombre del programa	Objetivo(s) de programa	Productos asociados al programa	Influencia geográfica del programa
Boavita, Pujante Saludable, Deportiva Y Recreativa	Lograr el desarrollo de programas deportivos y recreativos encaminados a la actividad física e intelectual de la comunidad.	2. Implementación de Escuelas de Formación deportivas en sus diferentes disciplinas.	Todo el municipio, priorizando zonas rurales más alejadas
	Disponer de escenarios de buena calidad para las prácticas deportivas.	3. Construcción, mantenimiento o mejoramiento de escenarios e infraestructura deportiva.	
	Mejorar la calidad de vida de la comunidad por medio de un parque de recreación pasiva, con senderos para la práctica de diversos deportes y juegos infantiles, como pistas de Bici Cross y otros.	4. Construcción de parque de recreación pasiva,	
	Creación y operación del Consejo Municipal de deportes	5. consejo deportivo que se reunirá periódicamente para evaluar los avances en la materia.	
	Apoyo a talentos deportivos que dejen en alto al municipio.	6. Recursos y equipamiento de alta calidad para los deportistas de alto rendimiento que compitan a nivel departamental o nacional dejando en alto el nombre del municipio.	
	Gestión de recursos para construcción de escenarios deportivos urbana y rural.	7. construcción de escenarios deportivos en excelentes condiciones.	

HONESTIDAD Y TRABAJO, COMPROMISO DE TODOS



Sector: Agua potable, saneamiento básico y otros servicios públicos			
Nombre del programa	Objetivo(s) de programa	Productos asociados al programa	Influencia geográfica del programa
Agua limpia y saneamiento básico.	Formular proyectos orientados a mejorar la cobertura, acceso y la prestación de servicios públicos como: acueducto, alcantarillado, disposición de residuos, mediante la ampliación, reposición y rehabilitación estructural de los mismos, que impacten de manera positiva en el mejoramiento de sus condiciones de vida	1. Cobertura de Alcantarillado en el municipio	Todo el municipio.
		2. programas de Mantenimiento Preventivo y Correctivo de los Colectores de Aguas Iluvias del Área Urbana.	Todo el municipio.
		3. Programa de Mejoramiento de Saneamiento Básico en el Área Rural	Sector rural del municipio.
		4. Programa para el Ahorro y Uso Eficiente del Agua	Todo el municipio.
Optimización Redes de Acueducto Urbano y Acueductos Rurales		1. Fortalecimiento de los Acueductos Rurales	Sector rural del municipio.
		2. Gestionar la construcción de Plantas de Tratamiento de Agua Potable.	Sector rural del municipio.
		3. Programa de Cobertura de Acueducto en el municipio	Todo el municipio.
Mejoramiento Optimización y Ampliación del Sistema de Redes y Alumbrado Público		1. Gestión de intervención de redes eléctricas y posteria del municipio.	Todo el municipio.
		2. Programa de optimización, Mantenimiento y Ampliación del Sistema de Alumbrado Público	Todo el municipio.
Manejo Consiente de residuos	Fomentar en la población boavitana el uso eficiente de los residuos que aporten al desarrollo social y ambiental del territorio.	1. Gestionar proyecto de planta de aprovechamiento regional de residuos sólidos	Todo el municipio.
		2 Construcción plantas de tratamiento aguas residuales.	Todo el municipio.
		Construcción plantas de tratamiento aguas residuales	

HONESTIDAD Y TRABAJO, COMPROMISO DE TODOS



Sector: Vivienda			
Nombre del programa	Objetivo(s) de programa	Productos asociados al programa	Influencia geográfica del programa
Vivienda digna para todos	vivienda digna para las personas más necesitadas del municipio	1. Compra de terrenos para la construcción de vivienda de interés social a los hogares más necesitados	Todo el municipio.
		2. Mejoramientos de vivienda, unidades sanitarias y cocinas rurales	
		3. Legalización de predios del municipio	
		4. Programa de vivienda nueva de interés social.	

HONESTIDAD Y TRABAJO, COMPROMISO DE TODOS



EJE ESTRATÉGICO BOAVITA CON UN CAMPO PRODUCTIVO, COMPETITIVO Y SOSTENIBLE

SECTOR AGROPECUARIO

Nombre del programa	Objetivo(s) de programa	Productos asociados al programa	Influencia geográfica del programa
Asistencia Técnica Agropecuaria	Mejorar la productividad y la competitividad del sector agropecuario	1. Servicio de Asistencia técnica agropecuaria	Todo el municipio
		2. Mejoramiento de praderas.	
		3. Mejoramiento de genético de razas	
		4. Fortalecimiento de proyectos productivos agropecuarios	
		5. Proyección de proyectos agroindustriales	
Productividad Agropecuaria	Generar valor agregado a partir de la diversificación de cultivos más rentables dando un manejo eficiente de los recursos lo que redundara en un mayor grado de competitividad del sector agropecuario	1. Construcción y Mantenimiento distritos de riego	área rural del municipio
		2. Construcción y Mantenimiento de reservorios.	Todo el municipio
		3. Adquisición de un banco de maquinaria agrícola	
		4. Fortalecimiento tecnológico a los productores y transformadores de caña.	Sector el sauzal, área rural del municipio.
		5. Fortalecer y promover la asociatividad territorial	todo el municipio
		6. Crear programas de fortalecimiento territorial a través de la asociatividad	Área rural de todo el municipio.

Calle 5 N°. 7-02* telefax 7885221* email: alcaldia@boavita-boyaca.gov.co

Página web: www.boavita-boyaca.gov.co. Código postal 151060

HONESTIDAD Y TRABAJO, COMPROMISO DE TODOS



SECTOR: Vías y transporte

Nombre del programa	Objetivo(s) de programa	Productos asociados al programa	Influencia geográfica del programa
INFRAESTRUCTURA VIAL PARA LA CONECTIVIDAD	Mejorar las condiciones de accesibilidad Y tránsito a los diferentes sectores y veredas, a fin de optimizar los recursos para la producción y comercialización de los productos, que contribuyan al crecimiento social y económico del municipio	1. Pavimentación de vías de acceso y salida del municipio	Área rural del municipio.
		2. ampliación y Mantenimiento periódico de la red vial terciaria	Todo el municipio.
		3. apertura de vías terciarias	
		4. Construcción andenes en vías urbanas	
		5. Mantenimiento y ampliación de vías de herradura	
		6. Mantenimiento de maquinaria municipal	
		7. Adquisición de maquinaria y equipo	

SECTOR: Empleo y turismo

Nombre del programa	Objetivo(s) de programa	Productos asociados al programa	Influencia geográfica del programa
Boavita empleo para todos.	Promover el empleo municipal a través de la formulación de proyectos de carácter social en el municipio, priorizando la mano de obra local	1. Programa de obreros rurales	Área rural del municipio.
		2. Embellecimiento y ornato del Patrimonio Municipal.	Sector urbano y centro histórico del municipio.
		3. Promoción del desarrollo turístico artesanal y agropecuario	Todo el municipio.
		4. Brindar apoyo y prioridad a los profesionales del municipio	

HONESTIDAD Y TRABAJO, COMPROMISO DE TODOS



Eje estratégico Una Boavita Ambientalmente sostenible.

Sector: Ambiental

Nombre del programa	Objetivo(s) de programa	Productos asociados al programa	Influencia geográfica del programa
ADAPTACIÓN CAMBIO CLIMÁTICO	Concientizar a la población boavitana sobre el impacto que tiene el cambio climático en la región y las consecuencias de la no prevención.	1. Programa de sensibilización del impacto del cambio climático desde las IE	1. Sectores rurales de influencia hídrica
		2. Prevención y promoción del cuidado de nuestros recursos naturales.	2. Legalización de predios para la adquisición en la zona rural y urbana
		3. Programa de incentivos a la reforestación de especies nativas	3. Zonas de reserva forestal
AMBIENTES CONTROLADOS,	Restaurar y recuperar las fuentes de agua, rondas hídricas y ecosistemas estratégicos, logrando conectividad entre lo ecológico y el desarrollo.	1. Restauración ecológica participativa de nacimientos de agua, zonas de reserva y ecosistemas estratégicos	Sector rural zonas de reserva y cuidado de los recursos naturales del municipio.
		2. Adquisición y manejo ambiental de predios con fuentes y nacientes hídricos para la conservación de la biodiversidad y la protección de lo propio	Sector rural zonas de reserva y cuidado de los recursos naturales del municipio.
		3. Fomento a la reforestación dirigida de especies nativas en zonas donde se encuentren recursos naturales no renovables, a través de incentivos.	Zonas de reserva forestal protegidas
		4. Aprovechamiento de la minería controlada y legalizada.	Todo el municipio, región, departamento
		5. Ejecutar obras de prevención y mitigación del	Zonas de riesgo municipal

Calle 5 N°. 7-02* telefax 7885221* email: alcaldia@boavita-boyaca.gov.co

Página web: www.boavita-boyaca.gov.co. Código postal 151060

HONESTIDAD Y TRABAJO, COMPROMISO DE TODOS



	riesgo	
	6. Construcción de Viveros nativos	Sector rural zonas de reserva y cuidado de los recursos naturales del municipio.

Sector: Gestión del riesgo			
Nombre del programa	Objetivo(s) de programa	Productos asociados al programa	Influencia geográfica del programa
Reducción Del De Riesgo, Prevención Y Atención De Desastres	Aportar a la seguridad, el bienestar, la calidad de vida y el desarrollo sostenible, a través del seguimiento, la reducción del riesgo y la atención de desastres.	1. Acciones de fortalecimiento institucional para la respuesta territorial ante las situaciones de emergencias y desastres.	Todo el municipio
		2. Consolidación del Consejo municipal de gestión del riesgo	Todo el municipio
		3. Elaboración y ejecución plan de acción para enfrentar el cambio climático.	Todo el municipio
		4. Actualización y ejecución plan de gestión del riesgo	Todo el municipio
		5. Financiar planes y programas de prevención del riesgo	Todo el municipio
		6. Capacitación, fortalecimiento y dotación de materiales y elementos a órganos de gestión del riesgo	Todo el municipio

HONESTIDAD Y TRABAJO, COMPROMISO DE TODOS



		7. Acciones de fortalecimiento de la red de urgencias	Todo el municipio
		8. Financiar planes y programas de atención de desastres.	Todo el municipio

EJE ESTRATÉGICO BOAVITA COMUNITARIA Y PARTICIPATIVA.			
Sector: Institucional			
Nombre del programa	Objetivo(s) de programa	Productos asociados al programa	Influencia geográfica del programa
PARTICIPACIÓN CIUDADANA	Fomentar procesos de participación ciudadana donde la población se articule activa y eficazmente en el desarrollo municipal.	Capacitar a las juntas escolares, acción comunal, agremiaciones y asociaciones u otras formas de organización comunitaria, en la participación de política pública.	Municipalidad, toda la población, rural y urbana que de manera organizada aportan al desarrollo social y comunitaria del territorio.
		Elaboración y ejecución del Programa de seguridad y convivencia ciudadana	
		Conformación del comité de participación en el control de los servicios públicos.	
Boavita por sus derechos	Mejoramiento en el acceso a la justicia y Convivencia Ciudadana, con la participación de todas las autoridades	Rendición pública de cuentas	Municipalidad, toda la población, rural y urbana que de manera organizada aportan al desarrollo
		elaboración y ejecución del programa de seguridad y convivencia ciudadana	

HONESTIDAD Y TRABAJO, COMPROMISO DE TODOS



EJE ESTRATÉGICO BOAVITA COMUNITARIA Y PARTICIPATIVA.

Sector: Institucional

Nombre del programa	Objetivo(s) de programa	Productos asociados al programa	Influencia geográfica del programa
	competentes y la comunidad, donde desde las bases se garanticen sus derechos y rechace cualquier tipo de violencia en contra de cualquier actor del municipio tanto rural como urbano.	Capacitación a la comunidad en mecanismos de participación y protección de derechos Priorizar a las asociaciones, juntas locales en las licitaciones municipales de mínima cuantía. Transparencia en procesos administrativos. Operación y funcionamiento de la Comisaria de Familia. Operación y funcionamiento de la Inspección de policía.	social y comunitaria del territorio.
Paz, justicia e institucionalidad.	Mejorar la capacidad de respuesta de las dependencias que conforman la administración municipal para la prestación de los servicios administrativos.	Elaboración y actualización EOT Sistematización dependencias municipales Gestión documental Elaboración y actualización instrumentos de gestión. Infraestructura TIC actualizada Implementación del sistema de gestión de la seguridad y salud en el trabajo; según Dcto 1072 del 2015 Plan institucional de capacitación " PIC"	todo el Municipio

HONESTIDAD Y TRABAJO, COMPROMISO DE TODOS



EJE ESTRATÉGICO BOAVITA COMUNITARIA Y PARTICIPATIVA.

Sector: Institucional

Nombre del programa	Objetivo(s) de programa	Productos asociados al programa	Influencia geográfica del programa	
		Programa de Fortalecimiento institucional sobre postconflicto y reparación integral a víctimas.		
Equipamiento Municipal	Disponer de una infraestructura administrativa adecuada para la prestación de servicios con eficiencia y calidad.	Elaborar y ejecutar un Programa de Fortalecimiento institucional sobre la promoción, prevención e investigación en materia de riesgos ciudadanos y lucha contra la corrupción.	todo el Municipio	
		Reubicación y construcción, matadero municipal.		Municipalidad, toda la población, rural y urbana que de manera organizada aportan al desarrollo social y comunitaria del territorio.
		Adecuación Plaza de mercado		
		Mantenimiento dependencias municipales		
		Reubicación Plaza de ferias		

EJE ESTRATÉGICO: BOAVITA RESPONSABLE Y COMPROMETIDA CON LA CONSTRUCCIÓN DE UNA PAZ SOCIAL.

Tema transversal: Grupos Vulnerables

Nombre del programa	Objetivo(s) de programa	Productos asociados al programa	Influencia geográfica del programa
Atención integral a infancia y adolescencia.	Garantizar el respeto de los derechos de la niñez y adolescencia en el municipio contribuyendo a su crecimiento y desarrollo armónico.	1. Protección Integral a la Primera Infancia	Todo el municipio , con énfasis en el sector rural
		2. Actualizar, ejecutar y evaluar la política pública de infancia y adolescencia.	
		3. Apoyo hogares comunitarios	

HONESTIDAD Y TRABAJO, COMPROMISO DE TODOS



		<p>4. Programas de resocialización ocupacional de menores infractores</p> <p>5. Fomento y Apoyo Jóvenes emprendedores</p> <p>6. Implementación del programa red del buen trato</p> <p>7. Planes y programas de prevención y atención en el consumo de sustancias psicoactivas</p> <p>8. Programa de manejo responsable de la sexualidad.</p>	
Atención diferenciada a núcleos familiares, hogares en pobreza extrema y víctimas del conflicto armado	Brindar atención a toda la población vulnerable del municipio garantizando el goce efectivo de sus derechos y libertades en igualdad de condiciones	<p>1. Atención, inclusión y participación diferenciada de la población vulnerable del municipio</p> <p>2. Elaboración y ejecución de política pública de discapacidad, Planes y programas estructurales para el desarrollo de la población con capacidades diferenciadas.</p> <p>3. Mujer y equidad de género</p> <p>4. Elaboración y ejecución de política pública de vejes; Atención integral adulto mayor</p> <p>5. Familias en acción</p> <p>6. RED Unidos</p>	Todo el municipio , con énfasis en el sector rural
Plan de acción territorial (PAT)	Garantizar el goce efectivo de los derechos de las víctimas del conflicto armado con enfoque diferencial que aporte a la reconciliación y la construcción de paz	<p>Fortalecimiento y apoyo a la mesa de víctimas</p> <p>Plan integral de retorno y reubicación</p> <p>Procurar garantizar la cobertura, acceso y calidad en la prestación de los servicios básicos con enfoque diferencial durante el periodo de gobierno.</p>	Nación, Departamento, Municipalidad y toda la población en general

HONESTIDAD Y TRABAJO, COMPROMISO DE TODOS



		Elaborar y ejecutar la política pública de víctimas del conflicto armado	
		Programa de Divulgación y capacitación sobre el PAT a la admón. municipal.	

2.7 INDICADORES Y METAS

EJE ESTRATÉGICO: BOAVITA EQUITATIVA, INCLUYENTE Y PARTICIPATIVA				
DIMENSIÓN SOCIAL.		SECTOR: EDUCACIÓN		
Nombre del programa	Objetivo(s) de programa	Indicador de resultado	Línea base	Meta de resultado

HONESTIDAD Y TRABAJO, COMPROMISO DE TODOS



Boavita Prospera Con Educación De Calidad	Garantizar a la población boavitana una educación de calidad que aporte al desarrollo del municipio.	% de sedes educativas con servicios educativos mejorados durante el periodo de gobierno.	100%	Mejorar la calidad de los servicios educativos en el 70% las instituciones educativas durante el periodo de gobierno
Productos asociados al programa	Sector de competencia	Indicador de producto	Línea base	Meta de producto
Realizar mantenimiento y mejorar la infraestructura educativa	Educación	% Instituciones educativas en buenas condiciones de infraestructura durante el periodo de gobierno.	100%	Intervenir el 70% de las IE del municipio durante el periodo de gobierno
Dotación y adecuación de instituciones educativas.	Educación	Porcentaje de sedes educativas dotadas y adecuadas durante el periodo de gobierno.	0%	Dotar y adecuar el 100% de las sedes educativas durante el periodo de gobierno

Nombre del programa	Objetivo(s) de programa	Indicador de resultado	Línea base	Meta de resultado
Boavita más educada y en paz.	Mejorar las condiciones de Cobertura y acceso la población estudiantil con enfoque diferencial a los sistemas educativos del municipio.	% de NNAJ con la prestación de los servicios de educación de calidad durante el periodo de gobierno	100%	Garantizar que el 100% de los NNAJ estudiantes boavitano accedan a los servicios de educación con calidad durante el periodo de gobierno

HONESTIDAD Y TRABAJO, COMPROMISO DE TODOS



Productos asociados al programa	Sector de competencia	Indicador de producto	Línea base	Meta de producto
Programa de apoyo de transporte escolar	Educación	% de NNAJ beneficiarios del programa de transporte escolar subsidio.	100%	Fortalecer el programa de transporte escolar subsidiado para los NNAJ más necesitados del municipio. Durante el periodo de gobierno
Gratuidad en matriculas escolares oficiales	Educación	Porcentaje de estudiantes matriculados con servicios educativos sin ningún costo.	100%	Garantizar la gratuidad educativa para el 100% de los estudiantes matriculados durante el periodo de gobierno.
Hambre cero y alimentación escolar de calidad.	Educación	% de cobertura del programa de hambre cero durante cada periodo fiscal.	98%	Garantizar la alimentación escolar al 100% de la comunidad estudiantil
Gestionar convenios con institutos técnicos y universidades para el acceso a la educación técnica y superior	Educación	# De convenios con universidades e institutos técnicos vigentes	0%	Realizar dos convenios para el acceso de bachilleres a la educación técnica y superior durante el periodo de gobierno
Programa De Proyectos Productivos Para Jóvenes De Grado 10 Y 11 Del Municipio	Educación	# De programas de proyectos productivos ejecutados durante el periodo de gobierno.	0%	Ejecutar un programa de proyectos productivos para jóvenes de grados 10-11 que promueva el desarrollo social y económico del municipio.
Programa de orientación vocacional a los jóvenes bachilleres para el acceso a la educación superior.	Educación	# De cursos de orientación vocacional ofrecidos durante cada periodo fiscal.	0%	Ofrecer 1 curso de orientación vocacional durante cada periodo fiscal.
Crear fondo de crédito educativo para Aumentar el número de bachilleres que acceden a educación superior.	Educación	% de Bachilleres que acceden a educación superior durante el periodo de gobierno	20%	Aumentar al 30% el número de bachilleres que acceden a educación superior al finalizar el gobierno.

HONESTIDAD Y TRABAJO, COMPROMISO DE TODOS



Programa de alfabetización para adultos	Educación	% Adultos y madres cabeza de familia alfabetizados	100%	Mantener en funcionamiento un programa de educación de adultos durante el periodo de gobierno
---	-----------	--	------	---

Nombre del programa	Objetivo(s) de programa	Indicador de resultado	Línea base	Meta de resultado
Escuelas digitales, compromiso de todos.	Garantizar el acceso, uso y apropiación de las TIC, como herramientas para el aprendizaje, la creatividad y el avance científico de la población boavitana	% de sedes educativas incluidas en el programa de escuelas digitales.	100%	Vincular el 60% de las sedes educativas al programa

Calle 5 N°. 7-02* telefax 7885221* email: alcaldia@boavita-boyaca.gov.co

Página web: www.boavita-boyaca.gov.co. Código postal 151060

HONESTIDAD Y TRABAJO, COMPROMISO DE TODOS



Productos asociados al Programa	Sector de competencia	Indicador de producto	Línea base	Meta de producto
Programa de Fortalecimiento de la infraestructura TICS en el sector educativo municipal.	Educación	Número de aulas de informática adecuadas y dotadas	0%	Adecuar y dotar 4 aulas de informática durante el periodo de gobierno
Elaborar y ejecutar un plan de uso de las aulas virtuales		% de instituciones educativas que hacen uso de las aulas virtuales.	0%	Logar que el 100% de las sedes educativas hagan uso de las aulas virtuales, durante el periodo de gobierno

SECTOR: RECREACIÓN Y DEPORTE				
Nombre del programa	Objetivo(s) de programa	Indicador de resultado	Línea base	Meta de resultado
Boavita, Pujante Saludable, Deportiva Y Recreativa	Mejorar la calidad de vida de la comunidad, a través del uso saludable del tiempo libre que brinde bienestar a la población, en el desarrollo de actividades como la lúdica, la recreación y el deporte	% e participación de la población en eventos deportivos y recreativos durante el periodo de gobierno.	100%	Aumentar en un 20% el índice de participación de la población en los eventos deportivos y recreativos realizados por el municipio durante el periodo de gobierno.

Calle 5 N°. 7-02* telefax 7885221* email: alcaldia@boavita-boyaca.gov.co

Página web: www.boavita-boyaca.gov.co. Código postal 151060

HONESTIDAD Y TRABAJO, COMPROMISO DE TODOS



Productos asociados al programa	Sector de competencia	Indicador de producto	Línea base	Meta de producto
Implementación de Escuelas de Formación deportivas en sus diferentes disciplinas.	Recreación y deporte	# de escuelas deportivas creadas durante el periodo de gobierno	1	Aumentar a 3 el número de escuelas deportivas y recreativas en el municipio.
Construcción, mantenimiento Adecuación de escenarios e infraestructura deportiva.	Recreación y deporte	# de escenarios deportivos construidos, mejorados, rehabilitados y mantenidos durante el periodo de gobierno	%	Realizar mantenimiento a 6 áreas e instalaciones deportivas y recreativas del municipio durante el periodo de gobierno.
Construcción de parque de recreación pasiva,	Recreación y deporte	% de avance de estudios para la construcción de parque de recreación pasiva.	0	Realizar estudios, diseños para la construcción de un parque de recreación pasiva, con senderos para la práctica de diversos deportes y juegos infantiles, como pistas de Bici Cross y otros.
Creación consejo municipal deportivo	Recreación y deporte	numero de consejos municipales deportivos creados durante el periodo de gobierno y operación	0	Creación del consejo deportivo para brindar más oportunidades de inclusión de toda la comunidad y para garantizar hábitos saludables de la comunidad.

HONESTIDAD Y TRABAJO, COMPROMISO DE TODOS



Programa de fomento para los deportistas de alto rendimiento que compitan a nivel departamental o nacional dejando en alto el nombre del municipio.	Recreación y deporte	% de participación de los jóvenes en las actividades deportivas durante cada periodo de gobierno.	0	Crear 1 Programa de fomento la participación de los jóvenes a vincularse a las diferentes modalidades deportivas
Dotación de elementos deportivos y técnicos para la práctica de la recreación y el deporte.	Recreación y deporte	Numero de dotaciones deportivas entregadas durante el periodo de gobierno	0%	Realizar 4 dotaciones de elementos deportivos durante el periodo de gobierno

SECTOR: CULTURA

Nombre del programa	Objetivo(s) de programa	Indicador de resultado	Línea base	Meta de resultado
---------------------	-------------------------	------------------------	------------	-------------------

HONESTIDAD Y TRABAJO, COMPROMISO DE TODOS



Boavita cultural con equidad prosperidad y paz	Implementar nuevas áreas de aprendizaje, para NNAJ que permitan desarrollar sus fortalezas culturales.	# De escuelas de formación cultural creadas durante el periodo de gobierno.	2%	Crear 2 escuelas de artes y oficios durante el periodo de gobierno
Productos asociados al programa	Sector de competencia	Indicador de producto	Línea base	Meta de producto
Implementación de escuelas de formación cultural en diferentes disciplinas.	Alcaldía municipal, secretaria de gobierno y comunidad en general.	# De escuelas de formación cultural creadas durante el periodo de gobierno.	0	Crear 2 escuelas de formación cultural durante el periodo de gobierno
Mantenimiento y dotación de salones culturales.		% de intervención a salones culturales durante el periodo de gobierno.	1	Intervenir 1 salón o centro cultural durante el periodo de gobierno.
Fortalecimiento de los eventos culturales y promoción del patrimonio inmaterial del municipio.		# de eventos culturales fortalecidos durante el periodo de gobierno	100%	Fortalecer y promover las costumbres del municipio.

Nombre del programa	Objetivo(s) de programa	Indicador de resultado	Línea base	Meta de resultado
---------------------	-------------------------	------------------------	------------	-------------------

HONESTIDAD Y TRABAJO, COMPROMISO DE TODOS



Boavita es Tradición	Garantizar la conmemoración de los actos que hacen remembranza a la cultura, tradición y costumbres de la población boavitana.	# de actividades de conmemoración durante el periodo de gobierno	100%	Conmemorar y retomar las actividades de integración que hacen parte de la idiosincrasia boavitana durante cada periodo fiscal
Productos asociados al programa	Sector de competencia	Indicador de producto	Línea base	Meta de producto
Valoración y conmemoración de las fiestas patronales, símbolos, costumbre y emblemas como parte de la memoria histórica del municipio	Institucional	# de actividades realizadas durante el periodo de gobierno	100%	Celebrar el 100% de las actividades de memoria histórica del municipio durante el periodo de gobierno
Adecuación, dotación y puesta en marcha de la casa de la cultura		% de avance en el fortalecimiento durante cada vigencia fiscal	1	Fortalecer en un 100% la casa de la cultura durante el periodo de gobierno
Programa Fomento de la juventud boavitana, hacia actividades lúdico-participativas		% de actividades realizadas durante el periodo de gobierno	100%	ejecutar el 100% de las actividades por cada periodo fiscal

SECTOR SALUD

HONESTIDAD Y TRABAJO, COMPROMISO DE TODOS



Nombre del programa	Objetivo(s) de programa	Indicador de resultado	Línea base	Meta de resultado
Aseguramiento de la población con NBI	Mantener el 100% aseguramiento en salud de la población pobre y vulnerable	% De cobertura del régimen subsidiado	5971	mantener la cobertura del 100% de la población en prestación de los servicios de la salud
Productos asociados al programa	Sector de competencia	Indicador de producto	Línea base	Meta de producto
1. Promoción de la afiliación al SGSSS	Institucional, secretaria de planeación, salud.	% de Asociaciones capacitadas durante el periodo de gobierno	0	100% de las JAC capacitadas sobre los deberes y derechos del SGSSS durante el periodo de gobierno
2. Identificación y priorización de la población a afiliar al SGSSS.	Institucional, secretaria de planeación, salud.	% de la población afiliada durante el periodo de gobierno	0	100% de la población identificada y priorizada durante el periodo de gobierno
3. Gestión y utilización eficiente de los cupos del régimen subsidiado	Institucional, secretaria de planeación, salud.	% de la población priorizada	0%	Priorizar el 100% la población pobre y susceptible a ser afiliada al R.S. durante el periodo de gobierno
4. Adecuación tecnológica y recurso humano para la administración de la afiliación en el municipio.	Alcalde , salud, Hacienda	% de adecuación y dotación de la oficina del SISBEN durante el periodo de gobierno	0	Disponer de una oficina de administración del SISBEN dotada adecuadamente durante el periodo de gobierno

HONESTIDAD Y TRABAJO, COMPROMISO DE TODOS



5. Administración de bases de datos de afiliados	Alcalde, salud, Hacienda	% de actualización de las bases de datos.	0	100 % de las bases de datos depuradas durante el periodo de gobierno
6. Gestión financiera del giro de los recursos	Alcalde, salud, Hacienda	% de giros oportunos por cada vigencia fiscal	0	100% de los recursos girados oportunamente por cada vigencia fiscal
7. Interventoría de los contratos del régimen subsidiado	Alcalde, salud, Hacienda	% de cumplimiento de los contratos por cada periodo fiscal	0	Realizar seguimiento al Régimen Subsidiado y verificar el cumplimiento de las metas
Nombre del programa	Objetivo(s) de programa	Indicador de resultado	Línea base	Meta de resultado
Honestidad y trabajo en la Prestación de los servicios de salud	Garantizar la cobertura, el acceso y una atención de calidad en la prestación de los servicios básicos de salud	% de usuarios con mejores servicios de salud durante el periodo de gobierno	90%	Mejorar la calidad de los servicios de salud al 100% de los usuarios durante el periodo de gobierno.
Productos asociados al programa	Sector de competencia	Indicador de producto	Línea base	Meta de producto
Rehabilitación y mejoramiento puestos de salud veredales	Alcaldía, entidades Promotoras de salud, instituciones prestadoras de salud, entidades adscritas y comunidad	# de Puestos de salud rehabilitados o mejorados durante el periodo de gobierno	0	Rehabilitar los 2 puestos de salud durante el periodo de gobierno
Dotación y construcción de la sala de partos del hospital		Porcentaje de ejecución del proyecto	0%	Ejecutar en un 100% el proyecto de durante el periodo de gobierno

HONESTIDAD Y TRABAJO, COMPROMISO DE TODOS



Nombre del programa	Objetivo(s) de programa	Indicador de resultado	Línea base	Meta de resultado
Salud pública compromiso de todos.	Fortalecer la salud infantil, mental, sexual y reproductiva de los habitantes del municipio; mediante la formulación de actividades de promoción, prevención y vigilancia de la salud, para el bienestar social y la construcción de paz.	% de población beneficiaria del programa	100%	Beneficiar al 100% de la población con acciones de salud pública para un mejor desarrollo humano durante el periodo de gobierno.
Productos asociados al programa	Sector de competencia	Indicador de producto	Línea base	Meta de producto
Ejecución del plan territorial de salud, armonizado con el plan decenal de salud pública	Alcaldía, entidades Promotoras de salud, instituciones prestadoras de salud, entidades adscritas y comunidad	% de ejecución de actividades del PTS durante el periodo de gobierno	0	Elaborar y ejecutar en un 100% las actividades del PTS durante el periodo de gobierno

HONESTIDAD Y TRABAJO, COMPROMISO DE TODOS



Nombre del programa	Objetivo(s) de programa	Indicador de resultado	Línea base	Meta de resultado
Promoción social	Atención integral a la población vulnerable para el mejoramiento de la calidad de vida	% de ejecución del plan en cada periodo fiscal.	0	Ejecutar el 100% de las acciones del programa durante el periodo de gobierno
Productos asociados al programa	Sector de competencia	Indicador de producto	Línea base	Meta de producto
Programa de promoción de la salud, prevención de riesgos y atención de las poblaciones especiales, tales como, población en situación de desplazamiento, población en situación de discapacidad, adultos mayores, mujeres gestantes, población en pobreza extrema, población infantil, adolescente y joven	Alcaldía, entidades Promotoras de salud, instituciones prestadoras de salud, entidades adscritas y comunidad	% de ejecución de actividades durante el periodo de gobierno	0	Elaborar y ejecutar en un 100% las actividades del Programa, durante el periodo de gobierno.
Programas educativos de carácter no formal dirigidos a técnicos, profesionales y líderes comunitarios sobre diferentes aspectos de la promoción social, tales como, entornos saludables, participación social, discapacidad, desplazamiento, adulto mayor, constitución de redes, formación para el trabajo, desarrollo de modelos de atención a población vulnerable.	Alcaldía, entidades Promotoras de salud, instituciones prestadoras de salud, entidades adscritas y comunidad	% de ejecución de actividades durante el periodo de gobierno	0	Elaborar y ejecutar en un 100% las actividades del programa durante el periodo de gobierno.

Calle 5 N°. 7-02* telefax 7885221* email: alcaldia@boavita-boyaca.gov.co

Página web: www.boavita-boyaca.gov.co. Código postal 151060

HONESTIDAD Y TRABAJO, COMPROMISO DE TODOS



Sector: Agua Potable, Saneamiento Básico Y Otros Servicios Públicos				
Nombre del programa	Objetivo(s) de programa	Indicador de resultado	Línea base	Meta de resultado
Agua limpia y Saneamiento Básico	Formular proyectos orientados a mejorar la cobertura, acceso y la prestación de servicios de acueducto, alcantarillado principalmente en las zonas rurales más alejadas del municipio.	% de usuarios con los servicios prestados de buena calidad durante el periodo de gobierno.		100% de los usuarios de los servicios de acueducto, y dispongan del servicio en forma permanente y de buena calidad durante el periodo de gobierno
Productos asociados al programa	Sector de competencia	Indicador de producto	Línea base	Meta de producto
Ampliación Cobertura de Alcantarillado en el municipio	Alcaldía municipal, gobernación de Boyacá, CAR y población en general	% de cobertura de alcantarillado	42,72%	Ampliar al 52% la Cobertura de Alcantarillado en el municipio durante el periodo de gobierno.
Programas de Mantenimiento Preventivo y Correctivo de los Colectores de Aguas Lluvias del Área Urbana.		% de avance del programa durante el periodo de gobierno.	0	implementar el programa de mantenimiento de aguas lluvias durante cada periodo fiscal
Construcción de unidades sanitarias en el Área Rural durante el periodo de gobierno		% de Mejoramiento del Saneamiento Básico en el Área Rural durante el periodo de gobierno	0%	Implementar el programa de saneamiento básico en los centros poblados del sector rural durante el periodo de gobierno.
Elaboración y ejecución de Programa para el Ahorro y Uso Eficiente del Agua		% de ejecución del programa durante el periodo de gobierno.	0	Ejecutar el 100% de las actividades del programa uso efectivo del agua durante el periodo de gobierno.

Calle 5 N°. 7-02* telefax 7885221* email: alcaldia@boavita-boyaca.gov.co

Página web: www.boavita-boyaca.gov.co. Código postal 151060

HONESTIDAD Y TRABAJO, COMPROMISO DE TODOS



Nombre del programa	Objetivo(s) de programa	Indicador de resultado	Línea base	Meta de resultado
Optimización Redes de Acueducto Urbano	Ampliación, reposición y rehabilitación estructural de las redes de alcantarillado, que impacten de manera positiva en el mejoramiento de las condiciones de vida de la población boavitana.	% de usuarios de Acueducto con servicio en forma permanente y de buena calidad	100%	100% de los usuarios de los servicios de acueducto dispongan del servicio en forma permanente y de buena calidad durante el periodo de gobierno.
Productos asociados al programa	Sector de competencia	Indicador de producto	Línea base	Meta de producto
construcción de Plantas de Tratamiento de Agua Potable	Alcaldía municipal, gobernación de Boyacá, CAR Y población en general	# De plantas de tratamiento construidas durante el periodo de gobierno.	0	construcción de 2 plantas de tratamiento de aguas en él, durante el periodo de gobierno
Programa de Cobertura de Acueducto en el municipio		% de Cobertura de Acueducto en la el municipio durante el periodo de gobierno	40,45%	Ampliar en un 10% la cobertura de acueducto en el municipio durante el periodo de gobierno.

HONESTIDAD Y TRABAJO, COMPROMISO DE TODOS



Nombre del programa	Objetivo(s) de programa	Indicador de resultado	Línea base	Meta de resultado
Mejoramiento Optimización y Ampliación del Sistema de Redes y Alumbrado Público y gas domiciliario	Gestionar ante los entes departamentales el mantenimiento de las redes de alumbrado público y gas domiciliario en el municipio.	% de intervención de la red durante el periodo de gobierno	30,00%	Realizar mantenimiento en un 100% a la red de alumbrado público y gas domiciliario con la que cuenta el municipio.
Productos asociados al programa	Sector de competencia	Indicador de producto	Línea base	Meta de producto
Construcción plantas de tratamiento de aguas residuales	Alcaldía municipal, gobernación de Boyacá, CAR Y población en general	% de avance de construcción De plantas de tratamiento durante el periodo de gobierno.	0	Ejecutar en un 30% el proyecto de construcción planta de tratamiento de aguas residuales durante el periodo de gobierno
Programa de Energía sostenible y no contaminante		%de avance de los estudios para la implementación del plan durante el periodo de gobierno.	0	Realizar estudios para la implementación de programas de energía sostenible no contaminante.
Apoyo al proceso de implementación del servicio de sistema de gas domiciliario		Número de sectores urbanos beneficiados con el gas domiciliario	1	Apoyar al proceso de implementación del servicio de sistema de gas domiciliario
Gestión de intervención de redes eléctricas y posteria del municipio.		% de redes eléctricas en mal estado intervenidas durante el periodo de gobierno.	0	gestionar la Intervención el 100% de las redes eléctricas en mal estado durante el periodo de gobierno
Programa de optimización, Mantenimiento y Ampliación del Sistema de Alumbrado Público		# de Programas de optimización, Mantenimiento y Ampliación del Sistema de Alumbrado Público	0	Crear un programa de optimización del sistema de alumbrado público

HONESTIDAD Y TRABAJO, COMPROMISO DE TODOS



SECTOR: VIVIENDA				
Nombre del programa	Objetivo(s) de programa	Indicador de resultado	Línea base	Meta de resultado
Vivienda digna para todos	vivienda digna para las personas más necesitadas del municipio	# de hogares que acceden a programas de vivienda digna durante el programa de gobierno	100%	Mejorar las condiciones de vida de 130 hogares más necesitados y vulnerables durante el periodo de gobierno.
Productos asociados al programa	Sector de competencia	Indicador de producto	Línea base	Meta de producto
1. Compra de terrenos para la construcción de vivienda de interés social a los hogares más necesitados	Administración municipal-Vivienda	# de predios adquiridos durante el periodo de gobierno	1	Adquirir un predio durante el periodo de gobierno con capacidad para 80 viviendas.
2. Mejoramientos de vivienda, unidades sanitarias y cocinas rurales		# de hogares con mejoramientos de vivienda realizados durante el periodo de gobierno	153	Formular y gestionar un proyecto de mejoramiento de 50 viviendas durante el periodo de gobierno
3. Legalización de predios del municipio		# de predios legalizados durante el periodo de gobierno	0	Legalizar el 60% de los predios del municipio
4. Programa de vivienda nueva de interés social.		# de proyectos formulados y gestionados	1	Formular y gestionar 1 proyectos de VIS prioritaria, durante el período de gobierno.

HONESTIDAD Y TRABAJO, COMPROMISO DE TODOS



EJE ESTRATÉGICO: BOAVITA CON UN CAMPO PRODUCTIVO, COMPETITIVO Y SOSTENIBLE.

Dimensión económica Sector Agropecuario

Nombre del programa	Objetivo(s) de programa	Indicador de resultado	Línea base	Meta de resultado
Asistencia Técnica Agropecuaria	Mejorar la productividad y la competitividad del sector agropecuario	Porcentaje de productores con servicio de asistencia técnica	100%	Prestar el servicio de asistencia técnica al 100% de los productores agropecuarios
Productos asociados al programa	Sector de competencia	Indicador de producto	Línea base	Meta de producto
1. Servicio de Asistencia técnica agropecuaria dirigida.	ECONOMICA-AGROPECUARIO	Porcentaje de usuarios con servicio de asistencia técnica	1000	Prestar el servicio de asistencia técnica agropecuaria de buena calidad al 100% de los usuarios
2. Mejoramiento de praderas.		# de planes de mejoramiento de praderas ejecutados	0	Ejecutar un programa de mejoramiento de praderas durante el periodo de gobierno.
3. Mejoramiento de genético de razas		# de programas de mejoramiento genético en cada periodo fiscal	0	Apoyar al 100% de la población inscrita en el programa de mejoramiento genético durante cada periodo fiscal
4. Fortalecimiento y acompañamiento de proyectos productivos agropecuarios		# de iniciativas productivas apoyadas durante cada periodo fiscal	0	Apoyar el 100% de las iniciativas de carácter agrícola, pecuario, minero durante el periodo de gobierno.
5. Proyección de proyectos agroindustriales.		# De eventos realizados durante el periodo de gobierno.	0	Realizar un evento de proyección agroindustrial en cada periodo fiscal.

Calle 5 N°. 7-02* telefax 7885221* email: alcaldia@boavita-boyaca.gov.co

Página web: www.boavita-boyaca.gov.co. Código postal 151060

HONESTIDAD Y TRABAJO, COMPROMISO DE TODOS



Nombre del programa	Objetivo(s) de programa	Indicador de resultado	Línea base	Meta de resultado
Productividad agropecuaria	Generar valor agregado a partir de la diversificación de cultivos más rentables dando un manejo eficiente de los recursos lo que redundara en un mayor grado de competitividad del sector agropecuario.	# De cadenas productivas creadas o fortalecidas.	100%	Apoyo en la consolidación de 2 cadenas productivas en el sector agropecuario.
Productos asociados al programa	Sector de competencia	Indicador de producto	Línea base	Meta de producto
1. Construcción y Mantenimiento distritos de riego	ECONOMICA-AGROPECUARIO	Número de distritos construido en el periodo de gobierno	0	Construir un distrito de riego durante el periodo de gobierno
2. Construcción y Mantenimiento de reservorios.		Número de reservorios construidos en el periodo de gobierno	0	Construir 10 reservorios durante el periodo de gobierno
3. Adquisición de un banco de maquinaria agrícola		Número de equipos adquiridos durante el periodo de gobierno	0	Adquirir 2 equipos de maquinaria agrícola durante el periodo de gobierno
4. Fortalecimiento tecnológico a los productores y transformadores de caña.		Numero de trapiches montados en el periodo de gobierno	0	Montar un trapiche comunitario para el municipio.
5. Fortalecer y promover la asociatividad territorial.		Numero de asociaciones fortalecida durante el periodo de gobierno	23	Fortalecer el 100% de las asociaciones del municipio en productividad y efectividad de la cadena de valor durante el periodo de gobierno
6. Crear programas de fortalecimiento territorial a través de la asociatividad		Numero de estudios sobre entidades de desarrollo rural creadas	0	Implementar estudios para la Creación de una entidad de desarrollo rural en el municipio durante el periodo de gobierno.

HONESTIDAD Y TRABAJO, COMPROMISO DE TODOS



Sector: Vías Y Transporte

Nombre del programa	Objetivo(s) de programa	Indicador de resultado	Línea base	Meta de resultado
INFRAESTRUCTURA VIAL PARA LA CONECTIVIDAD	Mejorar las condiciones de accesibilidad Y tránsito a los diferentes sectores y veredas, a fin de optimizar los recursos para la producción y comercialización de los productos, que contribuyan al crecimiento social y económico del municipio	Porcentaje de población con mejores condiciones de accesibilidad	100%	Mejorar las condiciones de accesibilidad al 60% de la población
Productos asociados al programa	Sector de competencia	Indicador de producto	Línea base	Meta de producto
1. Pavimentación de vías de acceso y salida del municipio	Administración municipal, INVÍAS, gobernación de Boyacá y comunidad en general	# de metros pavimentados durante el periodo de gobierno	0	Pavimentar 1000 mts de vías de acceso y salida durante el periodo de gobierno
2. ampliación y Mantenimiento periódico de la red vial terciaria		# de mantenimientos que se hacen a la red vial durante el periodo de gobierno	2	Realizar un mantenimiento a la red vial terciaria durante cada vigencia fiscal
3. Apertura de vías terciarias		# de kilómetros construidos durante el periodo de gobierno	0	Construir 10 km de vías carretables durante el periodo de gobierno
4. Construcción andenes en vías urbanas		# De Mt cuadrados de anden construidos durante el periodo de gobierno.	150	Construir 200 Mt cuadrados de anden en el periodo de gobierno
5. Mantenimiento y ampliación de vías de herradura		# de Caminos de herradura intervenidos durante el periodo de gobierno	0	Intervenir el 100% de los caminos de herradura, según necesidad durante el periodo de gobierno
6. Mantenimiento de maquinaria municipal		# de mantenimientos realizados durante el periodo de gobierno	0	100% funcionamiento de la maquinaria municipal durante el periodo de gobierno
7. Adquisición de maquinaria y equipo		# de máquinas adquiridas durante el periodo de gobierno	2	Adquirir una maquina durante el periodo de gobierno.

Calle 5 N°. 7-02* telefax 7885221* email: alcaldia@boavita-boyaca.gov.co

Página web: www.boavita-boyaca.gov.co. Código postal 151060

HONESTIDAD Y TRABAJO, COMPROMISO DE TODOS



SECTOR: EMPLEO y TURISMO				
Nombre del programa	Objetivo(s) de programa	Indicador de resultado	Línea base	Meta de resultado
Crecimiento económico y trabajo decente.	Garantizar condiciones sanitarias y ambientales en el sacrificio de ganado para salud de los ciudadanos	% de avance del programa de adaptación a la normativa sanitaria de la planta de tratamiento.	1	Crear un programa de reestructuración de las prácticas de sacrificio animal dentro del municipio durante el periodo de gobierno.
Productos asociados al programa	Sector de competencia	Indicador de producto	Línea base	Meta de producto
Adecuación de la planta de sacrificio de especies menores caprinas y bovinas.		# de avance del proyecto de creación de planta de sacrificio de especies menores	0	Gestionar un proyecto para la implementación de la planta de tratamiento de especies menores.
Mantenimiento y adecuación de la Planta de sacrificio animal	Alcaldía y Unidad de Servicios Públicos y Profesional sector Agropecuario	# total de actividades de mantenimiento ejecutados durante el periodo de gobierno	1	Realizar el mantenimiento necesario para que el matadero cumpla con las condiciones básicas exigidas por la ley para este tipo de actividades

HONESTIDAD Y TRABAJO, COMPROMISO DE TODOS



Nombre del programa	Objetivo(s) de programa	Indicador de resultado	Línea base	Meta de resultado
Boavita empleo sin pobreza, compromiso de todos.	Promover el empleo municipal a través de la formulación de proyectos de carácter social en el municipio, priorizando la mano de obra local.	# De proyectos que dan oportunidades de empleo a la población boavitana durante el periodo de gobierno.	0	Formular un proyecto de beneficio social donde se de empleo a la mano de obra calificada y no calificada del municipio
Productos asociados al programa	Sector de competencia	Indicador de producto	Línea base	Meta de producto
1. Programa de obreros rurales	Administración municipal, comunidad en general	# De proyectos ejecutados durante el periodo de gobierno.	0	Formular el proyecto de obreros rurales para la ejecución de obras de arte rural
2. Embellecimiento y ornato del Patrimonio Municipal		% de avance del proyecto durante el periodo de gobierno	0	Proyecto de renovación urbana gestionado o implementado
3. Promoción del desarrollo turístico artesanal y agropecuario		# de programas de desarrollo territorial creados durante el periodo de gobierno	0	Crear un programa de desarrollo turístico, territorial sectorial en el municipio durante el periodo de gobierno
4. Brindar apoyo y prioridad a los profesionales del municipio		# de profesionales ocupados durante cada periodo fiscal	0	Ocupar al 30% de los profesionales del municipio durante cada periodo fiscal

HONESTIDAD Y TRABAJO, COMPROMISO DE TODOS



EJE ESTRATÉGICO: UNA BOAVITA AMBIENTALMENTE SOSTENIBLE				
SECTOR: AMBIENTAL				
Nombre del programa	Objetivo del programa	Indicador de resultado	Línea base	Meta de resultado
Adaptación al cambio climático y educación ambiental.	Concientizar a la población boavitana sobre el impacto que tiene el cambio climático en la región y las consecuencias de la no prevención.	# De personas, instituciones, asociaciones que han participado del programa de adaptación al cambio climático.	0	Llegar al 100% de la población con el programa de adaptación al cambio climático
Productos asociados al programa	Sector de competencia	Indicador de producto	Línea base	Meta de producto
1. Programa de sensibilización del impacto del cambio climático desde las IE	Institucional, ambiental y comunidad en general	# de programas realizados durante el periodo de gobierno	0	realizar 4 programas de sensibilización durante el periodo de gobierno
2. Prevención y promoción del cuidado de nuestros recursos naturales.		# de actividades de promoción y prevención durante el periodo de gobierno	0	Realizar 8 actividades del programa durante el periodo de gobierno
3. Programa de incentivos a la reforestación de especies nativas		# de personas que acceden al programa de incentivos	0	Incentivar al 100% de la población a realizar programas de reforestación durante el periodo de gobierno

HONESTIDAD Y TRABAJO, COMPROMISO DE TODOS



Nombre del programa	Objetivo del programa	Indicador de resultado	Línea base	Meta de resultado
AMBIENTES CONTROLADOS	Restaurar, recuperar y proteger las fuentes de agua, rondas hídricas y ecosistemas estratégicos, logrando conectividad entre lo ecológico y el desarrollo.	Numero de zonas de reserva forestal en el municipio	0	Recuperar, acondicionar y proteger 5 zonas estratégicas de los daños causados por el hombre
Productos asociados al programa	Sector de competencia	Indicador de producto	Línea base	Meta de producto
1. Restauración ecológica participativa de nacimientos de agua, zonas de reserva y ecosistemas estratégicos	Alcaldía, Unidad de Servicios Públicos, Oficina de Planeación y Obras Públicas	Número de hectáreas recuperadas y protegidas	0	Crear un plan de manejo de cuencas y micro cuencas
2. Construcción viveros nativos		Número de viveros en funcionamiento	1	Disponer de dos viveros durante el periodo de gobierno
3. Adquisición y manejo ambiental de predios con fuentes y nacientes hídricos para la conservación de la biodiversidad y la protección de lo propio	Alcaldía, Unidad de Servicios Públicos, Oficina de Planeación y Obras Públicas	Número de predios adquiridos para conservación del agua	0	Adquirir 2 predios estratégicos durante el periodo de gobierno
4. Programa de Fomento a la reforestación dirigida de especies nativas en zonas donde se encuentren recursos naturales no renovables, a través de incentivos.		Número de hectáreas reforestadas	0	Reforestar 10 Hs de áreas degradadas durante el periodo de gobierno
6. Programa de prevención y mitigación del riesgo		Número de programas de prevención del riesgo ejecutados	0	Crear 2 programas de prevención y atención de riesgos latentes. Durante el periodo de gobierno

HONESTIDAD Y TRABAJO, COMPROMISO DE TODOS



Sector: Gestión Del Riesgo Y Prevención De Desastres				
Nombre del programa	Objetivo(s) de programa	Indicador de resultado	Línea base	Meta de resultado
Reducción Del De Riesgo, Prevención Y Atención De Desastres	Aportar a la seguridad, el bienestar, la calidad de vida y el desarrollo sostenible, a través del seguimiento, la reducción del riesgo y la atención de desastres.	porcentaje de la población que reporta un riesgo latente	0	Apoyar al 100% de la población que reporte una emergencia latente de desastre durante el periodo de gobierno.
Productos asociados al programa	Sector de competencia	Indicador de producto	Línea base	Meta de producto
1. Programa de fortalecimiento institucional para la respuesta territorial ante las situaciones de emergencias y desastres.	Alcaldía, Oficina de Planeación y Obras Públicas, Unidad de Servicios Públicos, Secretaría de Gobierno, Tesorería Municipal y CLOPAD	% de miembros articulados en el fortalecimiento institucional durante el periodo de gobierno	0	Coordinación con el 100% de los miembros del C.L.O.P.A.D. y todas las demás instituciones relacionadas
2. Consolidación del Consejo municipal de gestión del riesgo		# de consejos de gestión del riesgo operando	0	Consolidar y activar el concejo municipal de gestión del riesgo
3. Elaboración y ejecución plan de acción para enfrentar el cambio climático.		% de ejecución de actividades en cada vigencia fiscal	0	Elaborar y ejecutar en un 100% las actividades programadas en el plan para cada vigencia fiscal

HONESTIDAD Y TRABAJO, COMPROMISO DE TODOS



4. Actualización y ejecución plan de gestión del riesgo		% de ejecución del plan para la gestión del riesgo para cada vigencia fiscal.	0	Ejecutar en un 100% las actividades, programas y proyectos del plan de gestión del riesgo para el periodo de gobierno.
5. planes y programas de prevención del riesgo		% de ejecución del programa en cada año del periodo de gobierno	0	Ejecutar el 100% del programa de prevención de desastres durante el periodo de gobierno
6. Capacitación, fortalecimiento y dotación de materiales y elementos a órganos de gestión del riesgo		# de capacitaciones a órganos de gestión del riesgo	0	1 Capacitación y dotación con los mínimos necesarios a los grupos
7. Programa de fortalecimiento de la red de urgencias		# de acciones de fortalecimiento de la red de urgencias durante el periodo de gobierno	0	fortalecer la red de urgencias a nivel municipal, regional y departamental durante el periodo de gobierno
8. planes y programas de atención de desastres.		% de planes y programas de atención de desastres desarrollados durante el periodo de gobierno.	0	Ejecutar 100% de las acciones del programa durante el periodo de gobierno.

HONESTIDAD Y TRABAJO, COMPROMISO DE TODOS



Eje estratégico: Boavita comunitaria y participativa

Sector: institucional

Nombre del programa	Objetivo(s) de programa	Indicador de resultado	Línea base	Meta de resultado
Paz, justicia e institucionalidad.	Mejorar la capacidad de respuesta de las dependencias que conforman la administración municipal para la prestación de los servicios administrativos.	% dependencias municipales con efectiva respuesta a los servicios durante periodo de gobierno	0	100% de las dependencias den respuesta oportuna y de calidad, durante el periodo de gobierno
Productos asociados al programa	Sector de competencia	Indicador de producto	Línea base	Meta de producto
1. Elaboración y actualización EOT	Institucional	% de avance en la elaboración del EOT durante la vigencia fiscal	0	elaborar EOT durante la primera vigencia fiscal
2. Sistematización dependencias municipales		% del programa ejecutado durante el periodo de gobierno	0	Programa de sistematización durante el periodo de gobierno
3. gestión documental		% de actualización del sistema de gestión documental	0	actualizar 100% el sistema de gestión documental
4. Elaboración y actualización instrumentos de gestión.		% de instrumentos de gestión elaborados y actualizados	100%	100% de los instrumentos de gestión que requiera la administración durante el periodo de gobierno

HONESTIDAD Y TRABAJO, COMPROMISO DE TODOS



5. Infraestructura TIC actualizada	Institucional	% de ampliación de cobertura durante el periodo de gobierno	47%	ampliar en un 30% la cobertura TIC cabecera municipal
6. Implementación del sistema de gestión de la seguridad y salud en el trabajo; según Dcto 1072 del 2015		% de implementación durante el 1 año del periodo de gobierno.	100%	Implementación del programa durante el 1 año del periodo de gobierno
Plan institucional de capacitación "PIC"		Porcentaje de actividades del plan ejecutadas en cada vigencia	0%	Elaborar el plan institucional de capacitación y ejecutar en cada vigencia el 100% de las actividades programadas
8. Programa de Fortalecimiento institucional sobre postconflicto y reparación integral a víctimas.		% de avance del programa durante el periodo de gobierno.	100%	Implementar el programa de fortalecimiento institucional durante el periodo de gobierno.
Programa de Fortalecimiento institucional sobre la promoción, prevención e investigación en materia de riesgos ciudadanos y lucha contra la corrupción.		% de avance del programa durante el periodo de gobierno.	0	Implementar el programa de riesgos ciudadanos y anticorrupción durante el periodo de gobierno.

HONESTIDAD Y TRABAJO, COMPROMISO DE TODOS



Nombre del programa	Objetivo(s) de programa	Indicador de resultado	Línea base	Meta de resultado
PARTICIPACION CIUDADANA.	Fomentar procesos de participación ciudadana donde la población se articule activa y eficazmente en el desarrollo municipal.	% de asociaciones vinculadas con el desarrollo de la administración municipal.	0	Vincular el 100% a las juntas, agremiaciones, educación, salud y demás en la toma de decisiones de la municipalidad.
Productos asociados al programa	Sector de competencia	Indicador de producto	Línea base	Meta de producto
Capacitar a las juntas escolares, acción comunal, agremiaciones y asociaciones u otras formas de organización comunitaria, en la participación de política pública.	Institucional	% de organizaciones comunitarias que participan en la gestión municipal, durante cada vigencia fiscal	100%	Vincular 100% de las organizaciones comunitaria, a participar en la Gestión pública durante el periodo de gobierno.
Elaboración y ejecución del Programa de seguridad y convivencia ciudadana		% de ejecución de actividades del programa durante el periodo de gobierno		Elaborar y ejecutar en un 100% las actividades del programa durante el periodo de gobierno.
Conformación del comité de participación en el control de los servicios públicos.		# de comités conformados durante el periodo de gobierno	0	Consolidar el comité municipal de servicios públicos.

HONESTIDAD Y TRABAJO, COMPROMISO DE TODOS



Nombre del programa	Objetivo(s) de programa	Indicador de resultado	Línea base	Meta de resultado
Boavita por sus derechos	Mejoramiento en el acceso a la justicia y Convivencia Ciudadana, con la participación de todas las autoridades competentes y la comunidad, donde desde las bases se garanticen sus derechos y rachase cualquier tipo de violencia en contra de cualquier actor del municipio tanto rural como urbano.	% de la población con servicio de seguridad	0	Brindar seguridad al 100% de la población durante el periodo de gobierno
Productos asociados al programa	Sector de competencia	Indicador de producto	Línea base	Meta de producto
Rendición pública de cuentas	Institucional	# De eventos de rendición pública de cuentas realizadas durante el periodo de gobierno.	0%	Realizar 1 evento anual de rendición pública de cuentas a la comunidad durante el periodo de gobierno
elaboración y ejecución del programa de seguridad y convivencia ciudadana		% de ejecución de actividades del programa durante el periodo de gobierno	0	Elaborar y ejecutar en un 100% las actividades del programa durante el periodo de gobierno.
Capacitación a la comunidad en mecanismos de participación y protección de derechos		# de eventos realizados	1	Realizar un evento de capacitación y actualización anual durante el periodo de gobierno
Priorizar a las asociaciones, juntas locales en las licitaciones municipales de mínima cuantía.	Institucional	# de participaciones de las JAC en licitaciones durante el periodo de gobierno	21	Garantizar el 100% del acceso a las JAC en licitaciones durante el periodo de gobierno
Transparencia en procesos administrativos.		% de actividades vigiladas por la interventoría durante el periodo de gobierno	0	Crear un plan de interventoría en procesos administrativos
Operación y funcionamiento de la Comisaría de Familia.		# de dependencias en funcionamiento durante el periodo de gobierno	1	Mantener en operación y funcionamiento la comisaría de familia durante el periodo de gobierno
Operación y funcionamiento de la Inspección de policía.		# de dependencias en funcionamiento durante el	0	Mantener en operación y funcionamiento la inspección de policía

Calle 5 N°. 7-02* telefax 7885221* email: alcaldia@boavita-boyaca.gov.co

Página web: www.boavita-boyaca.gov.co. Código postal 151060

HONESTIDAD Y TRABAJO, COMPROMISO DE TODOS



		periodo de gobierno	durante el periodo de gobierno	
Nombre del programa	Objetivo(s) de programa	Indicador de resultado	Línea base	Meta de resultado
EQUIPAMIENTO MUNICIPAL	Disponer de una infraestructura administrativa adecuada para la prestación de servicios con eficiencia y calidad.	Porcentaje de población con mejores servicios administrativos durante el periodo de gobierno	0	Mejorar la prestación de servicios administrativos al 100% de la población.
Productos asociados al programa	Sector de competencia	Indicador de producto	Línea base	Meta de producto
Reubicación y construcción, matadero municipal.	Institucional	Porcentaje de ejecución del proyecto	0%	Ejecutar el proyecto en un 30% durante el periodo de gobierno
Adecuación Plaza de mercado		Porcentaje de ejecución del proyecto	0%	Ejecutar el proyecto en un 100% durante el periodo de gobierno
Mantenimiento dependencias municipales		Porcentaje de dependencias que se les hace mantenimiento	0%	Hacerle mantenimiento al 100% de las dependencias municipales durante el período de gobierno
Reubicación Plaza de ferias		Porcentaje de ejecución del proyecto	0%	Ejecutar el proyecto en un 30% durante el periodo de gobierno

HONESTIDAD Y TRABAJO, COMPROMISO DE TODOS



Eje estratégico: Boavita responsable y comprometida con la construcción de una paz social.

Sector: grupos vulnerables.

Nombre del programa	Objetivo(s) de programa	Indicador de resultado	Línea base	Meta de resultado
ATENCIÓN INTEGRAL INFANCIA Y ADOLESCENCIA.	Garantizar el respeto de los derechos de la niñez y adolescencia en el municipio contribuyendo a su crecimiento y desarrollo armónico.	% de niños, niñas y adolescentes vinculados a los programas sociales	100%	Vincular al 100% de los NNAJ en los programas de beneficio social para este tipo de población durante el periodo de gobierno.
Productos asociados al programa	Sector de competencia	Indicador de producto	Línea base	Meta de producto
1. Protección Integral a la Primera Infancia	Institucional	% de ejecución del plan en cada vigencia fiscal	0	Elaborar y ejecutar en un 100% las actividades, programas y proyectos del plan de primera infancia durante el periodo de gobierno.
2. Actualizar, ejecutar y evaluar La Política Pública De Infancia Y Adolescencia		% de ejecución de actividades de la política pública en cada vigencia fiscal.	0	Ejecutar en un 100% las actividades de la política pública de infancia y adolescencia de cada vigencia fiscal.
3. Programa de Apoyo hogares comunitarios		% de hogares comunitarios apoyados	0	Brindar apoyo al 100% de los hogares comunitarios que lo requieran durante el periodo de gobierno

HONESTIDAD Y TRABAJO, COMPROMISO DE TODOS



4. Programas de resocialización ocupacional de menores infractores		# De convenios con centros de rehabilitación de menores vigentes	0	Mantener vigente un convenio de rehabilitación de menores infractores durante el periodo de gobierno
5. Plan de Fomento y Apoyo Jóvenes emprendedores	Institucional	# de proyectos productivos apoyados	0	Apoyar anualmente un proyecto productivo para jóvenes emprendedores
6. Implementación del programa red del buen trato		# de hogares beneficiados con el programa	0	Vincular a 100 hogares al programa durante el periodo de gobierno
7. Planes y programas de prevención y atención en el consumo de sustancias psicoactivas		# de programas ejecutados en el periodo de gobierno	0	Ejecutar 1 programa en cada vigencia fiscal
8. Programa de manejo responsable de la sexualidad.		# de programas creados en el periodo de gobierno	0	Crear 1 programa en cada vigencia fiscal

HONESTIDAD Y TRABAJO, COMPROMISO DE TODOS



Nombre del programa	Objetivo de programa	Indicador de resultado	Línea base	Meta de resultado
Atención con enfoque diferencial a núcleos familiares, hogares en pobreza extrema y víctimas del conflicto armado.	Brindar atención a toda la población vulnerable del municipio garantizando el goce efectivo de sus derechos y libertades en igualdad de condiciones	% de población vulnerable con acceso a los programas sociales	100%	Facilitar el acceso del 100% de la población vulnerable a los programas sociales
Productos asociados al programa	Sector de competencia	Indicador de producto	Línea base	Meta de producto
1. Atención, inclusión y participación diferenciada de la población vulnerable del municipio	Institucional	% de población vulnerable residente en el municipio vinculada a los programas sociales	30%	Vincular al 70% de la población vulnerable a los programas servicios sociales del municipio.
2. Elaboración y ejecución política pública de discapacidad.		% de población discapacitada beneficiaria del programa en cada vigencia	549	Incorporar al 100% de la población discapacitada al programa
3. Apoyar el emprendimiento en las mujeres del municipio		% de avance del programa durante el periodo de gobierno	0	apoyar la conformación de 1 empresa asociativa de mujeres
4. Mujer, equidad de género y reducción de las desigualdades.		Porcentaje de ejecución del programa durante el periodo de gobierno.	0	Ejecutar en un 100% las actividades del programa de equidad de género y de prevención y atención a mujeres víctimas de la violencia, durante el periodo de gobierno
Mantenimiento y dotación del hogar del anciano nuestra señora de la estrella	Institucional	% de mantenimiento y dotación durante el periodo de gobierno.		Mantenimiento y dotación del hogar del anciano, durante el periodo de gobierno.

HONESTIDAD Y TRABAJO, COMPROMISO DE TODOS



4. Elaborar y o actualizar Política pública de vejez; Atención integral adulto mayor		% de avance de actividades de política pública de vejez	0	Ejecutar el 100% de las actividades de política pública de vejez durante el periodo de gobierno.
5. Operación y funcionamiento de Familias en acción		# de familias beneficiarias del programa	0	Aumentar en un 30% la vinculación al programa durante el periodo de gobierno
6. operación y funcionamiento del programa RED Unidos		% de proyectos apoyados en cada vigencia	0	Apoyar en un 100% los proyectos del programa diseñado para la superación de la pobreza extrema.

HONESTIDAD Y TRABAJO, COMPROMISO DE TODOS



CAPITULO III PLAN FINANCIERO

ARTÍCULO QUINTO. Inversiones y Financiación. Adóptense el Plan Financiero, el Plan Plurianual de Inversiones y sus fuentes de financiación así:

(Valores en miles de pesos)

EJE 1 BOAVITA EQUITATIVA, INCLUYENTE Y PARTICIPATIVA															
Programas	Meta de resultado	2016							2017						
		SGP	RP	SGR	Cofinancia	Crédito	Otros	Total 2016	SGP	RP	SGR	Cofinancia	Crédito	Otros	Total 2017
Boavita prospera con educación de calidad	Mejorar la calidad de los servicios educativos en el 70% las instituciones educativas durante el periodo de gobierno		20500	0	800000	0		820500	21000	0	0	800000	0	0	821000
Boavita más educada y en paz.	Garantizar que el 100% de los NNAJ estudiantes boavitanos accedan a los servicios de educación con calidad durante el periodo de gobierno	295439	89645	0	178066	0	10000	573150	289239	103740	0	185188	0	11000	589167
Escuelas digitales compromisos de todos	Vincular el 60% de las sedes educativas al programa	0	30000	0	0	0	0	30000	0	30000	0	0	0	0	30000
Aseguramiento de la población con NBI con prioridad para la población vulnerable	Mantener la cobertura del 100% de la población en prestación de los servicios de la salud	900669	37000	0	2435772	0	22912	3396353	936696	37700	0	2533203	0	23828	3531427
Servicios de salud con calidad, eficiencia y oportunidad	Mejorar la calidad de los servicios de salud al 100% de los usuarios durante el periodo de gobierno.	0	0	0	0	0	0	0	0	0	0	0	0	0	0

Calle 5 N°. 7-02* telefax 7885221* email: alcaldia@boavita-boyaca.gov.co

Página web: www.boavita-boyaca.gov.co. Código postal 151060

HONESTIDAD Y TRABAJO, COMPROMISO DE TODOS



Salud pública compromiso de todos	Beneficiar al 100% de la población con acciones de salud pública para un mejor desarrollo humano durante el periodo de gobierno.	55609	1000	0	0	0	0	56609	57833	1100	0	0	0	0	58933
Agua potable para todos	Suministrar agua potable al 40% de la población Boavitana	58232	0	0	0	0	0	58232	60561	0	0	0	0	0	60561
Optimización acueductos	100% de los usuarios de los acueductos con servicio oportuno, permanente y eficiente	102000	0	0	0	0	0	102000	148500	0	0	0	0	0	148500
Saneamiento básico con responsabilidad social	100% de los usuarios de los servicios de alcantarillado, aseo y saneamiento básico rural con servicio en forma permanente y de buena calidad durante el periodo de gobierno	347500	20000	0	0	0	17581	385081	423999	3000	0	200000	0	18285	645284
Boavita, pujante saludable, deportiva y recreativa	Aumentar en un 20% el índice de participación de la población en los eventos deportivos y recreativos realizados por el municipio durante el periodo de gobierno.	79773	1000	0	0	0	0	80773	83788	1200	0	0	0	0	84988
Boavita es tradición	Conmemorar y retomar las actividades de integración que hacen parte de la idiosincrasia boavitana durante cada periodo fiscal	66302	75622	0	0	0	0	141924	68954	78647	0	0	0	0	147601
Mejoramiento del servicio de alumbrado público y gas domiciliario	Mejorar las condiciones de vida de 130 hogares más necesitados y vulnerables durante el periodo de gobierno.	80000	0	0	0	0	0	80000	32000	20000	0	0	0	0	52000
Vivienda digna para todos	100% de los usuarios de los servicios de alumbrado público y gas domiciliario con servicio permanente y en buen estado durante el periodo de gobierno.	100000	67778	0	0	0	0	167778	190000	382060	200000	200000	0	0	972060
								0							0

HONESTIDAD Y TRABAJO, COMPROMISO DE TODOS



TOTAL EJE 1	\$2.085.524	\$342.545	\$ -	\$3.413.838	\$ -	\$50.493	\$5.892.400	\$2.312.570	\$657.447	\$200.000	\$3.918.391	\$ -	\$53.113	\$ 7.141.521
-------------	-------------	-----------	------	-------------	------	----------	-------------	-------------	-----------	-----------	-------------	------	----------	--------------

Programas	Meta de resultado	2018							2019						
		SGP	RP	SGR	Cofinancia	Crédito	Otros	Total 2018	SGP	RP	SGR	Cofinancia	Crédito	Otros	Total 2019
Boavita prospera con educación de calidad	Mejorar la calidad de los servicios educativos en el 70% las instituciones educativas durante el periodo de gobierno	0	21100	0	0	0	0	21100	21700	0	0	0	0	0	21700
Boavita más educada y en paz.	Garantizar que el 100% de los NNAJ estudiantes Boavitano accedan a los servicios de educación con calidad durante el periodo de gobierno	322649	115271	0	192596	0	11200	641716	313855	906627	436707	0	756150	0	2413339
Escuelas digitales compromisos de todos	Vincular el 60% de las sedes educativas al programa	0		0	0	0	0	0	0	40000	0	0	0	0	40000
Aseguramiento de la población con NBI con prioridad para la población vulnerable	Mantener la cobertura del 100% de la población en prestación de los servicios de la salud	974164	38300	0	2634531	0	24781	3671776	1013130	38800	0	2739912	0	25773	3817615
Servicios de salud con calidad, eficiencia y oportunidad	Mejorar la calidad de los servicios de salud al 100% de los usuarios durante el periodo de gobierno.	0	60000	0	0	0	0	60000	0	70000	0	0	0	0	70000
Salud pública compromiso de todos	Beneficiar al 100% de la población con acciones de salud pública para un mejor desarrollo humano durante el periodo de gobierno.	60147	1200	0	0	0	0	61347	62553	1300	0	0	0	0	63853
Agua potable para todos	Suministrar agua potable al 40% de la población Boavitana	62984	0	0	0	0	0	62984	65503	0	0	0	0	0	65503
Optimización acueductos	100% de los usuarios de los acueductos con servicio oportuno, permanente y eficiente	131399	200000	0	0	0	0	331399	254215	0	0	0	0	0	254215

HONESTIDAD Y TRABAJO, COMPROMISO DE TODOS



Saneamiento básico con responsabilidad social	100% de los usuarios de los servicios de alcantarillado, aseo y saneamiento básico rural con servicio en forma permanente y de buena calidad durante el periodo de gobierno	464000	2000	0	0	0	19016	485016	365000	0	0	0	0	19777	384777
Boavita pujante, saludable, deportiva y recreativa	Aumentar en un 20% el índice de participación de la población en los eventos deportivos y recreativos realizados por el municipio durante el periodo de gobierno.	87259	1300	0	0	0	0	88559	90790	1500	0	0	0	0	92290
Boavita es tradición	Conmemorar y retomar las actividades de integración que hacen parte de la idiosincrasia boavitana durante cada periodo fiscal	71712	81793	0	0	0	0	153505	74581	85064	0	0	0	0	159645
Mejoramiento del servicio de alumbrado público y gas domiciliario	Mejorar las condiciones de vida de 130 hogares más necesitados y vulnerables durante el periodo de gobierno.	35000	0	0	0	0	0	35000	37000	0	0	0	0	0	37000
Vivienda digna para todos	100% de los usuarios de los servicios de alumbrado público y gas domiciliario con servicio permanente y en buen estado durante el periodo de gobierno.	120000	0	0	0	0	0	120000	0	0	0	0	0	0	0
TOTAL EJE 1		\$ 2.329.313	\$ 520.964	\$ -	\$ 2.827.127	\$ -	\$ 54.997	\$ 5.732.401	\$ 2.298.327	1.143.291	\$ 436.707	\$ 2.739.912	\$ 756.150	\$ 45.550	\$ 7.419.936

HONESTIDAD Y TRABAJO, COMPROMISO DE TODOS



EJE 2 BOAVITA COMUNITARIA Y PARTICIPATIVA																
Programas	Meta de resultado	2016							2017							
		RP	SGP	Cofinancia	SGR	Crédito	Otros	Total 2016	RP	SGP	Cofinancia	SGR	Crédito	Otros	Total 2017	
Planificación territorial para un desarrollo sostenible	Evaluar y actualizar en un 100 el EOT durante el periodo de gobierno	86.466	-	-	100.000	-	-	186.466	-	-	-	-	-	-	-	
Paz, justicia e institucionalidad	100% de las dependencias que dan respuesta oportuna y de calidad a los usuarios, durante el periodo de gobierno	215000	105000	0	0	0	0	320.000	186500	120000	0	0	0	0	306.500	
Participación ciudadana	Vincular el 100% a las juntas, agremiaciones, educación, salud y demás en la toma de decisiones de la municipalidad.	4000	0	0	0	0	0	4.000	4700	0	0	0	0	0	4.700	
Equipamiento municipal	Mejorar la prestación de servicios administrativos al 100% de la población.	70000	0	0	0	0	0	70.000	165000	0	0	0	0	0	165.000	
Total eje 2		\$ 375.466	\$ 105.000	\$ -	\$ 100.000	\$ -	\$ -	\$ 580.466	\$ 356.200	\$ 120.000	\$ -	\$ -	\$ -	\$ -	\$ 476.200	

HONESTIDAD Y TRABAJO, COMPROMISO DE TODOS



Programas	Meta de resultado	2018							2019						
		RP	SGP	Cofinancia	SGR	Crédito	Otros	Total 2018	RP	SGP	Cofinancia	SGR	Crédito	Otros	Total 2019
Planificación territorial para un desarrollo sostenible	Evaluar y actualizar en un 100 el EOT durante el periodo de gobierno	-	-	-	-	-	-	-	-	-	-	-	-	-	-
Paz, justicia e institucionalidad	100% de las dependencias que dan respuesta oportuna y de calidad a los usuarios, durante el periodo de gobierno	193000	55000	0	0	0	0	248.000	99500	125000	0	0	0	0	224.500
Participación ciudadana	Vincular el 100% a las juntas, agremiaciones, educación, salud y demás en la toma de decisiones de la municipalidad.	5500	0	0	0	0	0	5.500	6200	0	0	0	0	0	6.200
Equipamiento municipal	Mejorar la prestación de servicios administrativos al 100% de la población.	210000	0	0	0	0	0	210.000	95000	100000	0	0	0	0	195.000
Total eje 2		\$ 408.500	\$ 55.000	\$ -	\$ -	\$ -	\$ -	\$ 463.500	\$ 200.700	\$ 225.000	\$ -	\$ -	\$ -	\$ -	\$ 425.700

HONESTIDAD Y TRABAJO, COMPROMISO DE TODOS



EJE 3 BOAVITA RESPONSABLE Y COMPROMETIDA CON LA CONSTRUCCION DE UNA PAZ SOCIAL															
Programas	Meta de resultado	2016							2017						
		RP	SGP	Cofinancia	SGR	Crédito	Otros	Total 2016	RP	SGP	Cofinancia	SGR	Crédito	Otros	Total 2017
Atención integral a grupos vulnerables	Vincular al 100% de los NNAJ en los programas de beneficio social para este tipo de población durante el periodo de gobierno.	67.427	-	-	-	-	-	67.427	72.644	-	-	-	-	-	72.644
Atención con enfoque diferencial a núcleos familiares (hogares en pobreza extrema y víctimas del conflicto armado)	Facilitar el acceso del 100% de la población vulnerable a los programas sociales.	27000	144871	0	0	0	0	171.871	32000	150666	0	0	0	0	182.666
Plan de acción territorial - PAT para el posconflicto	Facilitar el acceso del 100% de la población vulnerable a los programas	12000	0	0	0	0	0	12.000	7200	0	0	0	0	0	7.200

Calle 5 N°. 7-02* telefax 7885221* email: alcaldia@boavita-boyaca.gov.co

Página web: www.boavita-boyaca.gov.co. Código postal 151060

HONESTIDAD Y TRABAJO, COMPROMISO DE TODOS



	sociales.														
Por una Boavita justa, equitativa y segura	Garantizar el cumplimiento, protección y restablecimiento de los derechos establecidos en la constitución y la Ley al 100% de la población durante el periodo de gobierno	105500	65469	0	0	0	0	170.969	109500	68088	0	0	0	0	177.588
TOTAL EJE 3		211.927	210.340	\$ -	\$ -	\$ -	\$ -	422.267	221.344	218.754	\$ -	\$ -	\$ -	\$ -	440.098

HONESTIDAD Y TRABAJO, COMPROMISO DE TODOS



Programas	Meta de resultado	2018							2017						
		RP	SGP	Cofinancia	SGR	Crédito	Otros	Total 2018	RP	SGP	Cofinancia	SGR	Crédito	Otros	Total 2019
Atención integral a grupos vulnerables	Vincular al 100% de los NNAJ en los programas de beneficio social para este tipo de población durante el periodo de gobierno.	79.318	-	-	-	-	-	79.318	84.751	-	-	-	-	-	84.751
Atención con enfoque diferencial a núcleos familiares (hogares en pobreza extrema y víctimas del conflicto armado)	Facilitar el acceso del 100% de la población vulnerable a los programas sociales.	37500	156692	0	0	0	0	194.192	43000	162960	0	0	0	0	205.960
Plan de acción territorial - PAT para el posconflicto	Facilitar el acceso del 100% de la población vulnerable a los programas sociales.	8300	0	0	0	0	0	8.300	9500	0	0	0	0	0	9.500

Calle 5 N°. 7-02* telefax 7885221* email: alcaldia@boavita-boyaca.gov.co

Página web: www.boavita-boyaca.gov.co. Código postal 151060

HONESTIDAD Y TRABAJO, COMPROMISO DE TODOS



Por una Boavita justa, equitativa y segura	Garantizar el cumplimiento, protección y restablecimiento de los derechos establecidos en la constitución y la Ley al 100% de la población durante el periodo de gobierno	114500	70811	0	0	0	0	185.311	119500	73644	0	0	0	0	193.144
		\$ 239.618	\$ 227.503	\$ -	\$ -	\$ -	\$ -	\$ 467.121	\$ 256.751	\$ 236.604	\$ -	\$ -	\$ -	\$ -	\$ 493.355
TOTAL EJE 3															

HONESTIDAD Y TRABAJO, COMPROMISO DE TODOS



EJE 4 UNA BOAVITA AMBIENTALMENTE SOSTENIBLE															
Programas	Meta de resultado	2016							2017						
		RP	SGP	Cofinancia	SGR	Crédito	Otros	Total 2016	RP	SGP	Cofinancia	SGR	crédito	Otros	Total 2017
Adaptación al cambio climático y educación ambiental.	Llegar al 100% de la población con el programa de adaptación al cambio climático	3.000	-	-	-	-	-	3.000	3.600	-	-	-	-	-	3.600
Ambientes controlados	Proteger las 32 zonas de reserva identificadas en el municipio	35000	0	0	0	0	0	35.000	82000	0	0	0	0	0	82.000
Reducción del de riesgo, prevención y atención de desastres	Apoyar al 100% de la población que reporte una emergencia latente de desastre durante el periodo de gobierno.	47000	0	0	0	0	0	47.000	56200	0	0	0	0	0	56.200
Total eje 4		\$ 85.000	\$ -	\$ -	\$ -	\$ -	\$ -	\$ 85.000	\$ 141.800	\$ -	\$ -	\$ -	\$ -	\$ -	\$ 141.800

HONESTIDAD Y TRABAJO, COMPROMISO DE TODOS



Programas	Meta de resultado	2018							2019						
		RP	SGP	Cofinancia	SGR	Crédito	Otros	Total 2018	RP	SGP	Cofinancia	SGR	CRÉD	Otros	Total 2019
Adaptación al cambio climático y educación ambiental.	Llegar al 100% de la población con el programa de adaptación al cambio climático	3.000	-	-	-	-	-	3.000	3.600	-	-	-	-	-	3.600
Ambientes controlados	Proteger las 32 zonas de reserva identificadas en el municipio	35000	0	0	0	0	0	35.000	82000	0	0	0	0	0	82.000
Reducción del de riesgo, prevención y atención de desastres	Apoyar al 100% de la población que reporte una emergencia latente de desastre durante el periodo de gobierno.	47000	0	0	0	0	0	47.000	56200	0	0	0	0	0	56.200
Total eje 4		\$ 85.000	\$ -	\$ -	\$ -	\$ -	\$ -	\$ 85.000	\$ 141.800	\$ -	\$ -	\$ -	\$ -	\$ -	\$ 141.800

HONESTIDAD Y TRABAJO, COMPROMISO DE TODOS



EJE 5 BOAVITA CON UN CAMPO COMPETITIVO, PRODUCTIVO Y SOSTENIBLE																
Programas	Meta de resultado	2016							2017							
		RP	SGP	Cofinancia	SGR	Crédito	Otros	Total 2016	RP	SGP	Cofinancia	SGR	Crédito	Otros	Total 2017	
Asistencia técnica agropecuaria	Prestar el servicio de asistencia técnica al 100% de los productores agropecuarios	72.000	-	-	-	-	-	72.000	82.500	-	-	-	-	-	82.500	
Productividad agropecuaria	Apoyo en la consolidación de 2 cadenas productivas en el sector agropecuarios	282000	0	0	0	0	0	282.000	242500	0	0	800000	0	0	1.042.500	
Infraestructura vial para la conectividad	Mejorar las condiciones de accesibilidad al 60% de la población	480000	300000	0	0	0	0	780.000	476565	0	0	500000	0	0	976.565	
Boavita empleo sin pobreza compromiso de todos	Formular un proyecto de beneficio social donde se de empleo a la mano de obra calificada y no calificada del municipio	4000	0	0	0	0	0	4.000	4700	0	0	0	0	0	4.700	
Crecimiento económico y trabajo decente	Crear un programa de reestructuración de las prácticas de sacrificio animal dentro del municipio durante el periodo de gobierno.	0	0	0	0	0	0	-	0	0	0	0	0	0	-	
Total eje 5		\$ 838.000	\$ 300.000	\$ -	\$ -	\$ -	\$ -	\$ 1.138.000	\$ 806.265	\$ -	\$ -	\$ 1.300.000	\$ -	\$ -	\$ 2.106.265	

HONESTIDAD Y TRABAJO, COMPROMISO DE TODOS



Programas	Meta de resultado	2018							2019						
		RP	SGP	Cofinancia	SGR	Crédito	Otros	Total 2018	RP	SGP	Cofinancia	SGR	Crédito	Otros	Total 2019
Asistencia técnica agropecuaria	Prestar el servicio de asistencia técnica al 100% de los productores agropecuarios	92.000	37.582	-	-	-	-	129.582	104.000	23.172	-	-	-	-	127.172
Productividad agropecuaria	Apoyo en la consolidación de 2 cadenas productivas en el sector agropecuarios	303000	0	0	0	0	0	303.000	407262	0	0	0	0	0	407.262
Infraestructura vial para la conectividad	Mejorar las condiciones de accesibilidad al 60% de la población	501896	195000	0	0	0	0	696.896	593000	228000	0	0	0	0	821.000
Boavita empleo sin pobreza compromiso de todos	Formular un proyecto de beneficio social donde se de empleo a la mano de obra calificada y no calificada del municipio	5500	0	0	0	0	0	5.500	6500	0	0	0	0	0	6.500
Crecimiento económico y trabajo decente	Crear un programa de reestructuración de las prácticas de sacrificio animal dentro del municipio durante el periodo de gobierno.	0	0	0	0	0	0	-	40000	0	0	0	0	0	40.000
Total eje 5		\$ 902.396	\$ 232.582	\$ -	\$ -	\$ -	\$ -	\$ 1.134.978	\$ 1.150.762	\$ 251.172	\$ -	\$ -	\$ -	\$ -	\$ 1.401.934

HONESTIDAD Y TRABAJO, COMPROMISO DE TODOS



TITULO II

SEGUIMIENTO Y EVALUACION

ARTICULO SEXTO. Justificación técnica y política. Este capítulo responde a la necesidad de incluir la función de seguimiento y evaluación del Plan de Desarrollo “**HONESTIDAD Y TRABAJO, COMPROMISO DE TODOS**” 2016 – 2019 del municipio de Boavita con el propósito de asegurar el cumplimiento de los compromisos adquiridos por la administración y en beneficio de un gobierno territorial eficaz, eficiente y transparente.

ARTICULO SEPTIMO. Plan apto para el seguimiento y la evaluación. Una vez revisadas las variables que determinan la posibilidad de realizar seguimiento y evaluación al plan de desarrollo territorial, la administración de Boavita deja constancia que el Plan de Desarrollo “**HONESTIDAD Y TRABAJO, COMPROMISO DE TODOS**” 2016 – 2019, cumple con dichas características y por lo tanto se hace necesario que para su correcta implementación, el municipio de Boavita cuente con un Sistema de Seguimiento y Evaluación al Plan de Desarrollo.

ARTICULO OCTAVO: Estructura de seguimiento y evaluación. Con el propósito de adelantar las acciones de seguimiento y evaluación al Plan de Desarrollo “**HONESTIDAD Y TRABAJO, COMPROMISO DE TODOS**” 2016 – 2019, la administración de Boavita, contará con un equipo de seguimiento, el cual se conformará a partir de los siguientes roles:

HONESTIDAD Y TRABAJO, COMPROMISO DE TODOS

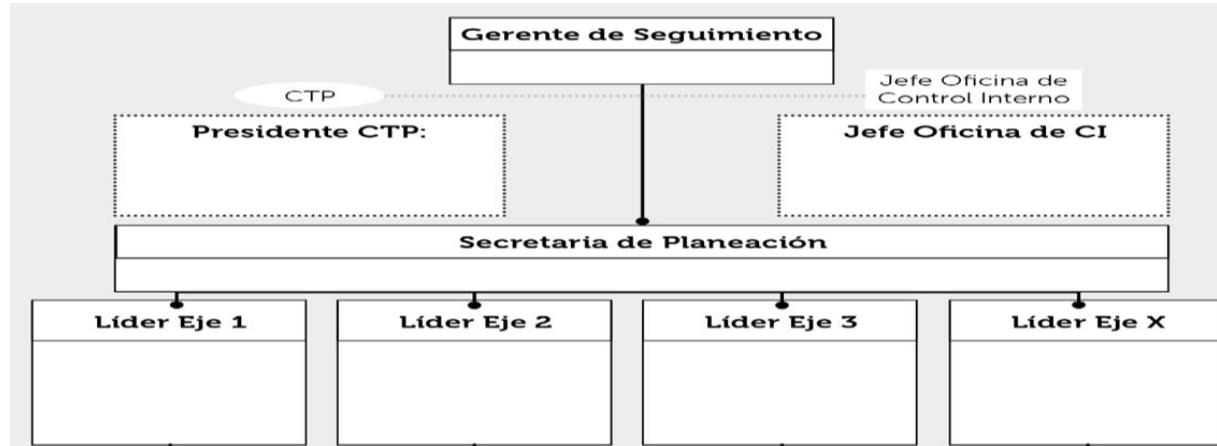

Gerente de Seguimiento: Quien será el encargado de convocar, coordinar y armonizar el trabajo de seguimiento y evaluación con los demás entes de vigilancia y control.

Director de seguimiento: Secretario de planeación, quien será el encargado de dirigir el proceso de evaluación y seguimiento al PDT.

Presidente del Consejo Territorial de Planeación: Quien se encarga de convocar a los miembros del Consejo Territorial de Planeación para hacer evaluación y seguimiento al Plan cada 6 meses.

Jefe de la Oficina de Control Interno. Hace evaluación permanente del avance de la evaluación y seguimiento al plan y hace las sugerencias necesarias para que se cumpla este proceso

Los líderes de cada Eje Hace referencia a la evaluación que debe hacer cada dependencia conforme a su responsabilidad frente al cumplimiento de objetivos y metas del plan de Desarrollo, evaluación que se debe realizar semestralmente y consolidar el informe anual, para la redición pública de cuentas y los informes de seguimiento y evaluación que se deben rendir anualmente a los entes de control.

HONESTIDAD Y TRABAJO, COMPROMISO DE TODOS



ARTICULO NOVENO. Productos de seguimiento. Durante la vigencia del Plan de Desarrollo “**HONESTIDAD Y TRABAJO, COMPROMISO DE TODOS**” 2016 – 2019, la administración Municipal de Boavita se compromete a generar los siguientes productos de seguimiento y evaluación: Plan indicativo una vez aprobado el Plan de desarrollo, Elaboración Fichas de Seguimiento por cada subprograma, Registro de los subprogramas y proyectos en el Banco Municipal de Proyectos, Elaboración plan anual de inversiones, elaboración y de un sistema de información de la Ejecución, Informe de Gestión Anual para la redición Publica de cuentas.

ARTÍCULO DECIMO. Rendición de Cuentas. Se establece como insumo principal para la Rendición de Cuentas a la ciudadanía el sistema de seguimiento y evaluación al Plan de Desarrollo “**HONESTIDAD Y TRABAJO, COMPROMISO DE TODOS**” 2016 – 2019.

ARTÍCULO DECIMO PRIMERO. Informe final de gestión y empalme. El sistema de seguimiento y evaluación al Plan de Desarrollo “**HONESTIDAD Y TRABAJO, COMPROMISO DE TODOS**” 2016 – 2019, será la base para la elaboración del Informe Final de la presente administración, así como también será entregado como parte del proceso de empalme para la próxima administración.

ARTICULO DECIMO SEGUNDO: Evaluación del Plan de Desarrollo. La administración de Boavita publicará en el último trimestre del año 2019 un informe final que contenga el balance del nivel de cumplimiento del Plan de Desarrollo “**HONESTIDAD Y TRABAJO, COMPROMISO DE TODOS**” (Valor Logrado / Valor Esperado) en el cuatrienio de las metas de resultado y producto definidas en el PDT.

ARTÍCULO DECIMO TERCERO:- Autorízase al alcalde Municipal de Boavita, para que durante el periodo constitucional, de mandato para el que fue elegido efectúe las siguientes acciones:

1º.- Reglamentar los sistemas de seguimiento y Evaluación del Plan de Desarrollo “**HONESTIDAD Y TRABAJO, COMPROMISO DE TODOS**”

2º.- Realizar las correcciones ortográficas y de forma que se presenten en el contenido del Plan de Desarrollo objeto del presente

HONESTIDAD Y TRABAJO, COMPROMISO DE TODOS



acuerdo.

3.- Conforme a lo señalado y acordado en los contratos- plan, autorizase al alcalde para asociarse y suscribir convenios correspondientes con los Municipios que comprendan la provincia de Norte y darle vigencia a la política de desarrollo rural con enfoque territorial, contemplada en el Plan de Desarrollo “**HONESTIDAD Y TRABAJO, COMPROMISO DE TODOS**”

ARTICULO DECIMO CUARTO Si durante la vigencia del actual plan de desarrollo, se presentan nuevos proyectos u obras de interés general que beneficien la comunidad del Municipio de Boavita , que no se encuentren incluidos dentro del Plan de Desarrollo Municipal, y sean considerados prioritarios para el Municipio y a la vez cuenten con mecanismos de financiamiento, tales proyectos u obras podrán ser incorporadas previo concepto de la Oficina de Planeación Municipal, haciendo parte estas adiciones del Plan de Desarrollo, tanto en su parte estratégica como en su plan de inversión, debiéndose incorporar en el plan plurianual de inversiones.

ARTICULO DECIMO QUINTO:- Una vez aprobado el Plan de Desarrollo “**HONESTIDAD Y TRABAJO, COMPROMISO DE TODOS**”, la Administración Municipal deberá formular el plan Indicativo de Gestión y anualmente los correspondientes Planes de Acción Sectoriales, conforme a la reglamentación establecida.

ARTICULO DECIMO SEXTO:- El Presente Acuerdo rige a partir de su sanción, publicación respectiva y deroga todas las disposiciones que le sean contrarias.

HONESTIDAD Y TRABAJO, COMPROMISO DE TODOS



Calle 5 N°. 7-02* telefax 7885221* email: alcaldia@boavita-boyaca.gov.co
Página web: www.boavita-boyaca.gov.co. Código postal 151060

HONESTIDAD Y TRABAJO, COMPROMISO DE TODOS



PUBLIQUESE Y CUMPLASE

Dado en el Honorable Concejo Municipal de Boavita, Boyacá a los treinta y un (31) días del mes de Mayo del año dos mil dieciséis (2016).

LUIS DANIEL DUITAMA
Presidente Concejo Municipal

GLORIA LUCIA FONSECA CORSO
1ª Vicepresidenta

JOSE ELEUTERIO APONTÉ VEGA
2ª Vicepresidente

AZUCENA ROSAS JAIME
Secretaria General Concejo Municipal

Calle 5 n° 7-02 telefax 7885221 email: alcaldia@boavita-boyaca.gov.co
pagina web: www.boavita-boyaca.gov.co código postal 151060

HONESTIDAD Y TRABAJO, COMPROMISO DE TODOS



HONESTIDAD Y TRABAJO, COMPROMISO DE TODOS



LA MESA DIRECTIVA DEL HONORABLE CONCEJO MUNICIPAL DE BOAVITA BOYACA, HACEMOS CONSTAR QUE EL PRESENTE ACUERDO FUE APROBADO EN PRIMER DEBATE POR LA COMISION ACCIDENTAL LOS DIAS 16, 19 Y 23 DE MAYO DEL AÑO 2016 Y EN SEGUNDO DEBATE POR LA PLENARIA DEL CONCEJO EL DIA 31 DE MAYO DEL AÑO 2016 DE CONFORMIDAD A LO ESTABLECIDO A LA LEY 136 DE 1994, MODIFICATORIA POR LA LEY 1551 DE 2012.

LUIS DANIEL DUITAMA

Presidente Concejo Municipal

GLORIA LUCIA FONSECA CORSO

1°Vicepresidenta

JOSE ELEUTERIO APONTE VEGA

2°Vicepresidente

AZUCENA ROSAS JAIME

Secretaria General Concejo Municipal

Calle 5 N°. 7-02* telefax 7885221* email: alcaldia@boavita-boyaca.gov.co

Calle 5 N°. 7-02* telefax 7885221* email: alcaldia@boavita-boyaca.gov.co

Página web: www.boavita-boyaca.gov.co. Código postal 151060

HONESTIDAD Y TRABAJO, COMPROMISO DE TODOS



 ALCALDIA MUNICIPAL BOAVITA - BOYACA M-071-2006-2014	SANCIÓN		CODIGO:	M-MECL-GDS-FO-45
			VERSION:	01
	FECHA EMISION:	2015-03-15		

SANCION ACUERDO MUNICIPAL N°. 006 DE 31 DE MAYO DE 2016.

Dando cumplimiento a la Ley 136 de 1994, artículo 91 numeral 5, literal a, el señor Alcalde Municipal de Boavita Boyacá, sanciona el ACUERDO N°. 006 DE 31 DE MAYO DE 2016. "POR EL CUAL SE ADOPTA EL PLAN DE DESARROLLO DEL MUNICIPIO DE BOAVITA, PARA EL PERIODO 2016-2019 Y SE DICTAN OTRAS DISPOSICIONES".

En cumplimiento de las normas legales se fija en lugar visible en la cartelera de la Alcaldía, por término de tres (03) días, hoy siete (07) de Junio de dos mil dieciséis (2016) e igualmente se difunde por los altos parlantes.

JAIRO CORDOBA SUAREZ
Alcalde Municipal

Proyecto: Carolina P.

HONESTIDAD Y TRABAJO, COMPROMISO DE TODOS



PERSONERIA MUNICIPAL
BOAVITA BOYACA
NIT 900138466-7



RESPECTANDO DIFERENCIAS, IGUALANDO OPORTUNIDADES
GARANTIZARE EL GOSE EFECTIVO DE SUS DERECHOS

EL SUSCRITO PERSONERO DEL MUNICIPIO DE BOAVITA DEPARTAMENTO DE BOYACA

CERTIFICA

Que el Acuerdo Municipal Número 006, "POR EL CUAL SE ADOPTA EL PLAN DE DESARROLLO DEL MUNICIPIO DE BOAVITA, PARA EL PERIODO 2016-2019 Y SE DICTAN OTRAS DISPOSICIONES" fechado el treinta y uno (31) de mayo de dos mil Dieciséis (2016), fue publicado por los alto parlantes de la Administración Municipal, igualmente fue fijado en la cartelera el día siete (07) del mes de junio de dos mil Dieciséis (2016), a las ocho horas (8:00a.m) y desfijado el día diez (10) del mes de junio del año en curso a las ocho horas (8:00a.m.)

La presente certificación se expide en estricto cumplimiento del artículo 24 de la ley 617 del año 2000.

Dado en el despacho de la Personería Municipal a los diez (10) días del mes de Junio del año dos mil Dieciséis (2016).

Cordialmente,

GERMAN LEONAR FIGUEREDO VIVAS
Personero Municipal Boavita

HONESTIDAD Y TRABAJO, COMPROMISO DE TODOS



Anexos

Calle 5 N°. 7-02* telefax 7885221* email: alcaldia@boavita-boyaca.gov.co
Página web: www.boavita-boyaca.gov.co. Código postal 151060

HONESTIDAD Y TRABAJO, COMPROMISO DE TODOS



Memorias: Trabajo de campo con la comunidad.

Departamento:	BOYACÁ	Municipio:	BOAVITA	Participantes Alcalde: Jairo Córdoba Suarez, Equipo De Trabajo Plan De Desarrollo, Comunidad: Luis Ariel Velasco, Ciro Medina Osorio, Severo Cobajan, Octaviano Casas, Patricio Jaime Aquilino Correa, Libardo Barrera, Edelmira Bonilla, Custodio Parra, Isidro Velasco, Jairo Días Lagos, Helena García Celis, Hermes Ruda Correa, Pedronel Figueroa
Lugar	Escuela nueva chulavita (Vereda Chulavita)			
Fecha	Domingo, 21 de febrero 2016			
Hora	10:00 a.m.			

APORTES DE LA COMUNIDAD AL ANÁLISIS DE PROBLEMAS	OPORTUNIDADES IDENTIFICADAS POR LA COMUNIDAD	APORTES DE LA COMUNIDAD A LA CONSTRUCCIÓN DE LA VISIÓN DE LARGO PLAZO
La comunidad de la vereda identifica que la actividad económica agrícola y pecuaria no es rentable ni productiva, falta capacitaciones y asistencia técnica.	La comunidad piensa que con distritos de riego, asistencia técnica, mejoramiento de suelos, mejoramiento de semillas y mejoramiento genético además de la inscripción de toda la comunidad agrícola en las bases de datos del RUAT, EPSAGRO Colombia siembra y capacitaciones técnicas con acompañamiento y seguimiento se mejorara la rentabilidad agrícola.	Programas de potenciación de las fortalezas territoriales, desarrollo de ambientes favorables y capacidades locales a partir de la asociatividad.

HONESTIDAD Y TRABAJO, COMPROMISO DE TODOS



<p>La comunidad de la vereda expresa que las vías están en muy mal estado es difícil el acceso a viviendas y fincas.</p>	<p>La comunidad de la vereda piensa que se debe hacer mantenimiento a algunas vías terciarias, además de placa huellas y apertura de nuevas vías.</p>	<ul style="list-style-type: none"> • Avanzar hacia un territorio en paz.
<p>La comunidad de la vereda identifica que los problemas de salud se derivan de los malos hábitos alimentarios, de la asistencia médica en el puesto de salud y principalmente de la falta de un acueducto vereda domiciliario.</p>	<p>La comunidad de la vereda piensa que se debe realizar brigadas de salud, prevención en hábitos saludables, mejoramiento de unidades sanitarias, y principalmente construcción del acueducto vereda</p>	<ul style="list-style-type: none"> • El municipio debe promover mejores condiciones Económicas de los habitantes.
<p>La comunidad de la vereda identifica que una problemática ambiental se deriva de la disposición de basuras, además de la contaminación de las fuentes hídricas por ESES de animales y demás desechos, y las posibles causas que generen incendios en la zona igualmente falta de educación ambiental.</p>	<p>La comunidad de la vereda piensa que se debe realizar protección de las zonas de reserva, además de incentivar la reforestación y capacitaciones en el buen manejo de las ESES de animales y contaminantes en las fuentes hídricas de la zona y la reforestación de árboles nativos de la región.</p>	<ul style="list-style-type: none"> • Ser un municipio amigable con el ambiente.
<p>La comunidad de la vereda identifica que faltan escuelas de formación deportiva y cultural en la zona.</p>	<p>La comunidad piensa que se tiene de implementa escuelas de formación deportiva y cultural en la vereda.</p>	<p>El sector salud será proveedor de bienestar a la población en general, basado en un sistema de prevención de enfermedades con servicios oportunos y de calidad, que satisfaga las necesidades actuales y futuras de las personas, generando valor agregado al contribuir al desarrollo económico, social y sostenible del municipio.</p>

HONESTIDAD Y TRABAJO, COMPROMISO DE TODOS



la comunidad de la vereda identifica que el principal problema en educación es la ración alimentaria para los niños es insuficiente .	La comunidad piensa que se debe aumentar o mejorar la calidad de la ración alimentaria Para los estudiantes se la zona.	El municipio será equitativo, limpio, seguro, culto, educado, democrático, participativo, ordenado, moderno y armónico para el beneficio de la comunidad.
la comunidad de la vereda identifica que existen problemas sociales por falta de conciencia ciudadana	La comunidad de piensa que se tiene que efectuar capacitaciones en convivencia ciudadana y conocimiento de las normas referentes.	El municipio será una premisa la calidad educativa, evaluación permanente, con los recursos suficientes y siendo éste reconocido como el líder y protagonista del desarrollo económico y social de la región .basado en una educación que genere oportunidades legítimas de progreso y prosperidad para la comunidad.
La comunidad de la vereda resalta como el Proyecto de inversión más importante: es mejorar las condiciones Económicas de los habitantes a través de la apropiación del campo de una manera comunitaria efectiva y para esto es necesario, la cobertura de agua potable de buena calidad.		

Departamento	BOYACÁ	Municipio:	BOAVITA	Participantes
Lugar	Escuela santo domingo (Vereda Rio de Arriba)			Alcalde: Jairo córdoba Suarez, equipo de trabajo plan de desarrollo, comunidad: pedro león Elizalde, pedro gracia merques, Mauricio correa, Jorge Bonilla, alma burgos, pedro, Silvino correa, helena García Celis, Etelvina cely, margarita acuña, Sergio Patiño, Guillermo córdoba, José de Jesús García.
Fecha	Domingo, 21 de febrero 2016			
Hora	1:00: p.m.			

HONESTIDAD Y TRABAJO, COMPROMISO DE TODOS



APORTES DE LA COMUNIDAD AL ANÁLISIS DE PROBLEMAS	OPORTUNIDADES IDENTIFICADAS POR LA COMUNIDAD	APORTES DE LA COMUNIDAD A LA CONSTRUCCIÓN DE LA VISIÓN DE LARGO PLAZO
<p>La comunidad identifica que los problemas económicos y técnicos se deben a la falta de fortalecimiento de los pequeños productores y asociaciones del sector, además de poca o nula asistencia técnica y la falta de programas de apoyo para el campo igualmente el mal estado de las vías.</p>	<p>La comunidad piensa que se tienen que implementar proyectos productivos como micro cultivos sostenibles y huertas caseras, además de apoyo y fomento de asociaciones agropecuarias legalmente constituidas que mejoren las condiciones de la población, asistencia técnica directa continua y oportuna a la vereda y contratación por monto de menor cuantía para arreglo de vías y caminos veredales con el acompañamiento de las juntas de acción comunal.</p>	<ul style="list-style-type: none"> • Avanzar hacia un territorio en paz. • El municipio debe promover mejores condiciones Económicas de los habitantes. • Ser un municipio amigable con el ambiente. • Optimizar los impactos del turismo asegurando un equilibrio sostenible entre los beneficios económicos, socioculturales y ambientales. • El sector salud será proveedor de bienestar a la población en general, basado en un sistema de prevención de enfermedades con servicios oportunos y de calidad, que satisfaga las necesidades actuales y futuras de las personas, generando valor agregado al contribuir al desarrollo económico, social y sostenible con un 100 por ciento de cobertura de agua potable de buena calidad en el municipio.
<p>La comunidad de la vereda identifica que entre los principales problemas de salud se encuentra la carencia de programas del mismo resorte y la calidad del agua, expresan que según la secretaria de esta dependencia el agua no es apta para el consumo humano.</p>	<p>La comunidad piensa que se tienen que hacer proyectos de apoyo a la potabilización del acueducto gestionando recursos ante el ministerio de vivienda o los entes territoriales, además de la atención oportuna en salud como citas y programas de servicios médicos adecuados.</p>	<ul style="list-style-type: none"> • El municipio será equitativo, limpio, seguro, culto, educado, democrático, participativo, ordenado, moderno y armónico para el beneficio de la comunidad. • El municipio será una premisa la calidad educativa, evaluación permanente, con los recursos suficientes y siendo éste reconocido como el líder y protagonista del desarrollo económico y social de la región .basado en una educación que genere oportunidades

HONESTIDAD Y TRABAJO, COMPROMISO DE TODOS



<p>La comunidad de la vereda identifica que hay gran carencia de vivienda digna en parte de la población.</p>	<p>La comunidad piensa que falta construcción y adecuación de vivienda para la población rural de la zona</p>	<p>legítimas de progreso y prosperidad para la comunidad.</p> <ul style="list-style-type: none"> • Avanzar hacia un territorio en paz. • El municipio debe promover mejores condiciones Económicas de los habitantes. • Ser un municipio amigable con el ambiente. • Optimizar los impactos del turismo asegurando un equilibrio sostenible entre los beneficios económicos, socioculturales y ambientales. • El sector salud será proveedor de bienestar a la población en general, basado en un sistema de prevención de enfermedades con servicios oportunos y de calidad, que satisfaga las necesidades actuales y futuras de las personas, generando valor agregado al contribuir al desarrollo económico, social y sostenible del municipio. • El municipio será equitativo, limpio, seguro, culto, educado, democrático, participativo, ordenado, moderno y armónico para el beneficio de la comunidad. • El municipio será una premisa la calidad educativa, evaluación permanente, con los recursos suficientes y siendo éste reconocido como el líder y protagonista del desarrollo económico y social de la región .basado en una educación que genere oportunidades legítimas de progreso y prosperidad para la comunidad.
<p>La comunidad de la vereda identifica que existen problemas en el comportamiento de los adolescentes y poca atención a la tercera edad además de la falta de asistencia a los discapacitados de la zona.</p>	<p>La comunidad piensa que se debe dar atención oportuna a los jóvenes e involúcralos en programas del ICBF, además de programas para atención a la tercera edad y discapacitados del sector.</p>	
<p>La comunidad de la vereda identifica que existen problemas en educación referentes al estado de físico de las escuelas y la legalización del predio de la misma para que la alcaldía pueda invertir en esta, además la ración alimentaria de los estudiantes no es adecuada</p>	<p>La comunidad piensa que se debe dar una legalización y titulación del lote donde se encuentra la escuela y además un fortalecimiento de la ración alimentaria de los estudiantes.</p>	
<p>La comunidad de la vereda identifica que existen problemas ambientales por falta de atención correcta a reservas, paramos y nacientes, además de una adecuada delimitación de las mismas, la falta de fuentes hídricas y la contaminación de caminos y praderas con basuras y residuos sólidos son una gran dificultad para el sector ambiental y la población, igualmente resaltan que no existe una planta se sacrificio de especies menores.</p>	<p>La comunidad piensa que se debe involucrar a las instituciones educativas en temas de reforestación y recursos hídricos además de un adecuado encerramiento y delimitación de las zonas de reserva y paramos igualmente la construcción de una planta de sacrificio bobino caprino y de especies menores para evitar contaminación por malos e irresponsables procedimientos de la actividad.</p>	
<p>Observaciones: La comunidad de la vereda resalta como el: Proyecto de inversión más</p>		

HONESTIDAD Y TRABAJO, COMPROMISO DE TODOS



importante: es mejorar las condiciones Económicas de los habitantes y cobertura de agua potable de buena calidad.		
Departamento: Boyacá		Municipio: Boavita
Lugar	Casa de la comunidad (Vereda Rio de Abajo)	Participantes Alcalde: Jairo Córdoba Suarez, equipo de trabajo plan de desarrollo, comunidad: María Suarez, Graciela Vargas, Luis Eduardo Sainz, Héctor Sánchez, Vicente Pinzón, Humberto Elizalde, Julio Roberto Medina, Pedro Jesús
Fecha	Lunes, 22 de febrero de 2016	
Hora	10:00 a.m.	

APORTES DE LA COMUNIDAD AL ANÁLISIS DE PROBLEMAS	OPORTUNIDADES IDENTIFICADAS POR LA COMUNIDAD	APORTES DE LA COMUNIDAD A LA CONSTRUCCIÓN DE LA VISIÓN DE LARGO PLAZO
La comunidad de la vereda identifica que existen problemas referentes a educación por falta de escenarios deportivos en buen estado, falta de conectividad, los precios altos del transporte escolar, la calidad de los servicios alimentarios y la falta de programas de educación no formal, además de cursos extramurales para aprovechar el tiempo libre de los estudiantes	La comunidad piensa que se debe revisar y mejorar la estructura de las escuelas y sus campos deportivos, la apertura de un kiosco digital, negociar las tarifas del transporte escolar y proyectos de educación no formal, además de programas referentes al uso del tiempo libre por parte de los estudiantes y jóvenes como danza, teatro deporte y cultura.	<ul style="list-style-type: none"> • Avanzar hacia un territorio en paz. • El municipio debe promover mejores condiciones Económicas de los habitantes. • Ser un municipio amigable con el ambiente.

HONESTIDAD Y TRABAJO, COMPROMISO DE TODOS



		<ul style="list-style-type: none"> • Optimizar los impactos del turismo asegurando un equilibrio sostenible entre los beneficios económicos, socioculturales y ambientales. • El sector salud será proveedor de bienestar a la población en general, basado en un sistema de prevención de enfermedades con servicios oportunos y de calidad, que satisfaga las necesidades actuales y futuras de las personas, generando valor agregado al contribuir al desarrollo económico, social y con un 100 por ciento de cobertura de agua potable de buena calidad.
La comunidad de la vereda identifica que existen problemas referentes en salud por el pésimo estado de las redes de agua pues esta no es apta para el consumo humano, además de la demora en las citas con especialistas y la adecuada atención del servicio médico	La comunidad piensa que se debe implementar una planta de tratamiento adecuada para el consumo humano, además del fortalecimiento de los puestos de salud igualmente debe ser más eficiente la atención médica de la población.	
La comunidad de la vereda identifica que existen problemas referentes al sector económico por la falta de asistencia técnica mejoramiento genético y de praderas, no existe un plan de desarrollo turístico que active la economía del sector igualmente el mal estado de las vías terciarias generan atraso en la población.	La comunidad piensa que se debe implementar distritos de riego, mejoramiento genético y de semillas y un apoyo importante para incentivar la actividad turística Igualmente mantenimiento y apertura de vías y placa huellas en la zona.	<ul style="list-style-type: none"> • El municipio será equitativo, limpio, seguro, culto, educado, democrático, participativo, ordenado, moderno y armónico para el beneficio de la comunidad. • El municipio será una premisa la calidad educativa, evaluación permanente, con los recursos suficientes y siendo éste reconocido como el líder y protagonista del desarrollo económico y social de la región .basado en una educación que genere oportunidades legítimas de progreso y prosperidad para la comunidad.
La comunidad de la vereda identifica que existen problemas referentes a la población vulnerable por desconocimiento de programas como Colombia mayor.	La comunidad piensa que se deben implementar capacitaciones e inclusión de todos los adultos mayores de la zona en programas como Colombia mayor.	

HONESTIDAD Y TRABAJO, COMPROMISO DE TODOS



<p>La comunidad de la vereda identifica que existen problemas de convivencia ciudadana por algunas familias Por altercados con el agua que hacen alterar a la sociedad, además de los pocos encuentros y actividades sociales, y la escasa inspección de entes de control como la policía.</p>	<p>La comunidad piensa que la personería municipal, alcaldía y policía deben realizar visitas periódicas a la población para implementar capacitaciones de derechos y deberes Para desarrollar una mejor convivencia.</p>	
<p>Observaciones: La comunidad de la vereda resalta como el: Proyecto de inversión más importante: es mejorar las condiciones Económicas de los habitantes y cobertura de agua potable de buena calidad además de El sector salud será proveedor de bienestar a la población en general, basado en un sistema de prevención de enfermedades con servicios oportunos y de calidad,</p>		
Departamento: Boyacá		Municipio: Boavita
Participantes		
Lugar	Casa de la comunidad (Vereda Melonal sector el espigón)	Alcalde: Jairo Córdoba Suarez, Equipo De Trabajo Plan De Desarrollo, Comunidad: Pedro Adolfo, Jorge Alberto Botia, Wilson Molano, Efraín Medina, Luis Enrique Tolosa, Pedro Nel Figueroa, Nelson Amesquita, Edelmira, Luis Adolfo Rincón, Sagrario Sánchez, Hilda Cecilia Castro, Hilda Murillo
Fecha	Lunes, 22 de febrero de 2016	
Hora	06:00 p.m.	

APORTES DE LA COMUNIDAD AL	OPORTUNIDADES S IDENTIFICADAS	APORTES DE LA COMUNIDAD A LA CONSTRUCCIÓN DE
-----------------------------------	--------------------------------------	---

HONESTIDAD Y TRABAJO, COMPROMISO DE TODOS



ANÁLISIS DE PROBLEMAS	POR LA COMUNIDAD	LA VISIÓN DE LARGO PLAZO
<p>La comunidad de la vereda identifica que los problemas económicos se debe a la falta de un trapiche comunitario además de la carencia de asistencia técnica, distritos de riego, perdida de las costumbres agrícolas gracias a los tratados de libre comercio que afectan directamente el precio de los productos, también a los bajos precios en la venta de ganado y caprinos de la región, y el mal estado de las vías</p>	<p>La comunidad piensa que en materia económica se debe implementar bascula para el peso del ganado y caprinos, controlar precios por medio de asociaciones referentes al sector, asistencia técnica efectiva, mejoramiento genético de praderas y ampliación mantenimiento de vías.</p>	<ul style="list-style-type: none"> • Avanzar hacia un territorio en paz. • El municipio debe promover mejores condiciones Económicas de los habitantes. • Ser un municipio amigable con el ambiente. • Optimizar los impactos del turismo asegurando un equilibrio sostenible entre los beneficios económicos, socioculturales y ambientales.
<p>La comunidad de la vereda identifica que en educación se necesita mantenimiento de los campos deportivos, además las baterías sanitarias de la escuela no funcionan, también no se cuenta con un encerramiento adecuado de la misma, faltan programas de educación no formal para la comunidad.</p>	<p>La comunidad piensa que se debe articular la educación no formal en la práctica de los estudiantes y modelos flexibles para educación al adulto mayor, mantenimiento reparación y cerramiento de la planta física de la escuela.</p>	<ul style="list-style-type: none"> • El sector salud será proveedor de bienestar a la población en general, basado en un sistema de prevención de enfermedades con servicios oportunos y de calidad, que satisfaga las necesidades actuales y futuras de las personas, generando valor agregado al contribuir al desarrollo económico, social y sostenible y un 100 por ciento de cobertura de agua potable de buena calidad. • El municipio será equitativo, limpio, seguro, culto, educado,

HONESTIDAD Y TRABAJO, COMPROMISO DE TODOS



<p>La comunidad de la vereda identifica que la problemática en salud debido a que la EPS demora mucho en la atención a los pacientes, largos lapsos de tiempo de espera para las personas de la comunidad, además de la falta de programas en hábitos saludables, alimentarios y de higiene, problemas de Chagas, el servicio de agua potable es pésimo no es apta para el consumo humano</p>	<p>La comunidad piensa que se debe crear una política pública en prevención de salud y se tiene que mejorar los servicios en la prestación a los pacientes en general, también se tiene que mejorar la calidad del agua para el consumo humano.</p>	<p>democrático, participativo, ordenado, moderno y armónico para el beneficio de la comunidad.</p> <ul style="list-style-type: none"> • El municipio será una premisa la calidad educativa, evaluación permanente, con los recursos suficientes y siendo éste reconocido como el líder y protagonista del desarrollo económico y social de la región .basado en una educación que genere oportunidades legítimas de progreso y prosperidad para la comunidad.
<p>La comunidad de la vereda identifica que uno de los problemas en vivienda es el desperdicio de materiales destinados para la mejora de vivienda. Cocinas baños y techos en mal estado.</p>	<p>La comunidad piensa que se debe desarrollar programas de mejoramientos de cocinas techos y baños, además de la vigilancia y control en las obras a ejecutar para que no se pierdan los recursos.</p>	
<p>La comunidad de la vereda identifica que uno de los problemas ambientales se debe a la deforestación y desechos como plásticos y demás contaminantes.</p>	<p>La comunidad piensa que se debe desarrollar contratos de reforestación, frutales y especies nativas, donde se vincule a la comunidad, además de una adecuada recolección de basuras clasificando los tipos de residuos</p>	

HONESTIDAD Y TRABAJO, COMPROMISO DE TODOS



<p>La comunidad de la vereda identifica que uno de los problemas sociales se basa en los conflictos por el agua, además no hay atención adecuada a población con capacidades diferentes, y a la comunidad con problemas de salud mental.</p>	<p>La comunidad piensa que se debe desarrollar una distribución del agua efectiva, y presencia periódica del inspector de policía, se deben incluir a las personas con capacidades diferentes y con problemas mentales en proyectos de apoyo del departamento a estas poblaciones.</p>	
<p>Observaciones: Proyecto de inversión más importante; Agua potable, distritos de riego</p>		

HONESTIDAD Y TRABAJO, COMPROMISO DE TODOS



Departamento: Boyacá		Municipio: Boavita	Participantes
Lugar	Alcaldía, Biblioteca pública Anatolio Jiménez Soler		Alcalde: Jairo Córdoba Suarez, Equipo De Trabajo Plan De Desarrollo, Comunidad Concejo Municipal De Desarrollo Rural
Fecha	Martes 23 de febrero de 2016		
Hora	10:00 a.m.		

APORTES DE LA COMUNIDAD AL ANÁLISIS DE PROBLEMAS	OPORTUNIDADES IDENTIFICADAS POR LA COMUNIDAD	APORTES DE LA COMUNIDAD A LA CONSTRUCCIÓN DE LA VISIÓN DE LARGO PLAZO
<p>La comunidad del concejo municipal de desarrollo rural identifica que los problemas económicos se deben a la falta de asociaciones, minidistritos y en comodato además de pocas juntas de apoyo directo, falta asistencia al problema de suelos mejoramiento genético y de semillas , la falta de un banco de maquinaria agrícola, falta de pozos profundos, malas condiciones de las viviendas, falta de vías adecuadas y la nula construcción de placa huellas, falta de créditos rurales, falta de un plan maestro de alcantarillado y poco asistencia técnica .falta de estudios para reservorios, falta de gas domiciliario en sectores rurales y actualización del RUAT.</p>	<p>La comunidad del concejo municipal de desarrollo rural piensa que se tiene que desarrollar asistencia técnica para todos los sectores especialmente a los pequeños productores en tiempos de siembra, una debida actualización a las bases de datos del RUAT y Colombia siembra, una debida vacunación de especies bobinas y caprinas, asociatividad de la comunidad, mas programas para el mantenimiento de viviendas, más inversión en el mejoramiento de las</p>	<p>El municipio debe promover mejores condiciones Económicas de los habitantes.</p>

HONESTIDAD Y TRABAJO, COMPROMISO DE TODOS



		vías, y más gestión para los créditos rurales.	
Observaciones: La comunidad de resalta como el: Proyecto de inversión más importante: es mejorar las condiciones Económicas de los habitantes			
Departamento: Boyacá		Municipio: Boavita	Participantes
Lugar	Alcaldía Auditorio		alcalde: Jairo Córdoba Suarez, Equipo De Trabajo Plan De Desarrollo, Comunidad De Profesores Graciela Pineda Rojas, María Irma Sandoval, Olga Lucia Camargo, Nelly García Velasco, Edgar García, Leonor Burgos S, Cesar Augusto García, Néstor Enrique Barrera, Liliana Gomes, Tatiana Fernández, Omaira Gutiérrez, Nora Vega, Juan Betancourt, Luis José Bonilla, Temilda Figueroa, Luz Correa , Marisol Suarez, Andrea Alcaceres, Nidia López, Nury Cabrejo, Raúl Cárdenas, Yesón Briceño, Humberto Báez, Ramón Gracias, Martha Sandoval, German Bustamante, Leónidas Buitrago, Gilma Manrique, Hermes Correa, Aura Yaneth López, Juan Jairo V,
Fecha	Martes 23 de febrero de 2016		
Hora	03:00 p.m.		
APORTES DE LA COMUNIDAD AL ANÁLISIS DE PROBLEMAS		OPORTUNIDADES IDENTIFICADAS POR LA COMUNIDAD	APORTES DE LA COMUNIDAD A LA CONSTRUCCIÓN DE LA VISIÓN DE LARGO PLAZO
La comunidad de profesores del municipio identifica que en el sector de educación faltan estructuras y organización deportiva y cultural, no hay atención de proyectos del tiempo libre, tampoco hay incentivos para la producción agropecuaria y de mercadeo, no hay convenios para la educación superior de los estudiantes de la región, el perfil docente necesita actualización y capacitación especializada, la conectividad de las instituciones es pésima especialmente en las escuelas rurales, se necesitan profesores y material de apoyo , escuelas de formación deportiva , cultural y recreativas no se ha socializado la jornada única en el municipio. Por otra parte la gran problemática de tipo social,		La comunidad educativa piensa que se tiene que desarrollar la creación de entes deportivos culturales y recreativos en el municipio, además de una adecuada organización del tiempo libre de los estudiantes, también la implementación de accesorios técnicos capacitaciones con articulación de las universidades a docentes, industrializar las actividades agrícolas ,gestionar una buena conectividad mínimo de dos megas para todas las escuelas ,apoyo de psi orientadores para toda la región , realizar convenios interadministrativos para la creación de un fondo de educación superior y gestionar	El municipio será una premisa la calidad educativa, evaluación permanente, con los recursos suficientes y siendo éste reconocido como el líder y protagonista del desarrollo económico y social de la región .basado en una educación que genere oportunidades legítimas de progreso y prosperidad para la comunidad

HONESTIDAD Y TRABAJO, COMPROMISO DE TODOS



		ante la secretaria de educación departamental flexibilidad en el número de estudiantes por cursos por instituciones dependiendo del índice poblacional de la región.	
Observaciones: La comunidad de resalta como principal Proyecto de inversión la calidad educativa, Mejoramiento de adecuaciones de instalaciones, mejores herramientas etc.			
Departamento: Boyacá		Municipio: Boavita	Participantes
Lugar	Escuela el cabuyal (Vereda el Cabuyal)		Alcalde: Jairo Córdoba Suarez, Equipo De Trabajo Plan De Desarrollo, Comunidad: Pablo Bolívar, Luz Rincón, Hermensia García, Hilda Bolívar, Ana Custope, Rosana Dávila, Carmen Tarazona, María Vira Cacha, Parmenio Garzón, Eugenio Castro, Catalina García, Ana López
Fecha	Miércoles 24 de febrero de 2016		
Hora	11:30 a.m.		

APORTES DE LA COMUNIDAD AL	OPORTUNIDADES IDENTIFICADAS POR LA	APORTES DE LA COMUNIDAD A LA CONSTRUCCIÓN DE
-----------------------------------	---	---

HONESTIDAD Y TRABAJO, COMPROMISO DE TODOS



ANÁLISIS DE PROBLEMAS	COMUNIDAD	LA VISION DE LARGO PLAZO
<p>La comunidad de la vereda identifica que los problemas económicos se deben a que no hay programas continuos de entrega de semillas, no hay una buena asistencia técnica, las viviendas se encuentran en mal estado, las redes eléctricas están en malas condiciones, y las vías están en deplorables condiciones, no hay asistencia por parte de EPSAGRO, igualmente la falta de agua para el sector agrícola.</p>	<p>La comunidad piensa que se debe desarrollar procesos económicos continuos basándose en un acompañamiento desde el principio hasta el final de los programas, una buena efectividad de los programas de asistencia técnica, e inclusión de la sociedad en las bases de datos de EPSAGRO.se tiene que implementar distritos de riegos adecuados al sector.</p>	<ul style="list-style-type: none"> • Avanzar hacia un territorio en paz. • El municipio debe promover mejores condiciones Económicas de los habitantes. • Ser un municipio amigable con el ambiente. • Optimizar los impactos del turismo asegurando un equilibrio sostenible entre los beneficios económicos, socioculturales y ambientales. • El sector salud será proveedor de bienestar a la población en general, basado en un sistema de prevención de enfermedades con servicios oportunos y de calidad, que satisfaga las necesidades actuales y futuras de las personas, generando valor agregado al contribuir al desarrollo económico, social y sostenible y un 100 por ciento de cobertura de agua potable de buena calidad. • El municipio será equitativo, limpio, seguro, culto, educado, democrático, participativo, ordenado, moderno y armónico para el beneficio de la comunidad. • El municipio será una premisa la calidad educativa, evaluación permanente, con los recursos suficientes y siendo éste reconocido como el líder y protagonista del desarrollo económico y social de la región .basado en una educación que genere oportunidades legítimas de progreso y prosperidad para la comunidad.

HONESTIDAD Y TRABAJO, COMPROMISO DE TODOS



<p>La comunidad de la vereda identifica que los problemas ambientales se deben a la explotación minera y la contaminación en aguas y vertientes por malas prácticas, mal manejo de los desechos sólidos del municipio</p>	<p>la comunidad piensa que se debe implementar un buen control y monitoreo de las autoridades locales y departamentales en el cuidado de los recursos naturales , se tiene que desarrollar programas en las escuelas rurales sobre el cuidado del medio ambiente como lombriz-cultura , tratamiento y reciclaje de las basuras , además de reservorios para épocas de crisis para el manejo y dispersión por sistema de goteo, además se deben desarrollar programas de conservación de las micro cuencas , nacientes de agua y reforestación de las especies nativas.</p>	
<p>La comunidad de la vereda identifica que los problemas de salud se dan por la atención oportuna en el hospital municipal y la falta de puestos de salud.</p>	<p>La comunidad piensa que se debe mejorar la atención oportuna de la institución de salud del municipio así como la reactivación del puesto de salud</p>	
<p>Observaciones: La comunidad de la vereda resalta como el: Proyecto de inversión más importante: es mejorar las condiciones Económicas de los habitantes y cobertura de agua potable de buena calidad.</p>		

HONESTIDAD Y TRABAJO, COMPROMISO DE TODOS



Departamento: Boyacá		Municipio: Boavita	Participantes
Lugar	Colegio pos primaria instituto agrícola sede san francisco (Vereda San francisco)		Alcalde: Jairo Córdoba Suarez, Equipo De Trabajo Plan De Desarrollo, Comunidad: Carlos Vega, Julio Figueroa, Cabino Días, Jesús Daza, Pablo Casas, Arturo Córdoba, Leónidas Osorio, Azucena, Teresa, José Liza Raso, Diego Casas, Humberto Jiménez, Reinal Casas, José Figueroa, Cecilia Correa, Bárbara García, María Del Carmen, Manuel Días, Benjamín Velasco
Fecha	Miércoles 24 de febrero de 2016		
Hora	04:00 p.m.		

APORTES DE LA COMUNIDAD AL ANÁLISIS DE PROBLEMAS	OPORTUNIDADES IDENTIFICADAS POR LA COMUNIDAD	APORTES DE LA COMUNIDAD A LA CONSTRUCCIÓN DE LA VISIÓN DE LARGO PLAZO
<p>La comunidad de la vereda identifica que uno de los principales problemas económicos es el mal estado de las viviendas y las vías. Es importante aclarar que el sector el rodeo de la vereda san francisco hay 8 familias incomunicadas por difícil acceso a sus viviendas. Igualmente no se tienen programas para la reserva de agua en épocas de verano, además no hay una total inclusión a programas agrícolas del estado, poca asistencia técnica.</p>	<p>La comunidad piensa que se deben mejorar la infraestructura de las viviendas, cocinas, baterías de baños y arreglo de techos, además del mejoramiento de las vías y construcción de placa huellas y apertura de nuevas vías igualmente pozos profundos para el agua debidamente impermeabilizados para épocas de verano, y la inclusión de la comunidad agrícola en programas como EPSAGRO igualmente se deben implementar programas adecuados de asistencia técnica mejora genética y de praderas, también destacan la importancia de comprar una vibro compactadora por parte del municipio .</p>	<ul style="list-style-type: none"> • Avanzar hacia un territorio en paz. • El municipio debe promover mejores condiciones Económicas de los habitantes. • Ser un municipio amigable con el ambiente. • Optimizar los impactos del turismo asegurando un equilibrio sostenible entre los beneficios

HONESTIDAD Y TRABAJO, COMPROMISO DE TODOS



<p>La comunidad de la vereda identifica que los problemas de salud se presentan por la poca la atención en servicio médico, demora en la entrega de medicamentos además de la distancia y tamaño de la vereda</p>	<p>La comunidad de la vereda piensa que se tiene que implementar Brigadas periódicas de salud con atención especializada y la oportuna entrega de medicamentos además de la reactivación del puesto de salud con la presencia de una enfermera constante y la visita periódica de un médico, y más comprensión por parte de los funcionarios del hospital municipal.</p>	<p>económicos, socioculturales y ambientales.</p> <ul style="list-style-type: none"> • El sector salud será proveedor de bienestar a la población en general, basado en un sistema de prevención de enfermedades con servicios oportunos y de calidad, que satisfaga las necesidades actuales y futuras de las personas, generando valor agregado al contribuir al desarrollo económico, social y sostenible del municipio.
<p>La comunidad de vereda identifica que los problemas en educación se deben a la falta de una adecuada alimentación balanceada para los estudiantes, el pésimo estado de la red del acueducto en las instalaciones, el pésimo estado de los tableros y la falta de computadores, pues solo hay 4 equipos de cómputo para más de 80 estudiantes, el colegio no tiene un encerramiento adecuado de las instalaciones igualmente faltan rutas escolares, falta apoyo a los juegos campesinos y programas culturales de la zona.</p>	<p>La comunidad de la vereda piensa que se debe gestionar ante la secretaria de educación una dotación de computadores, tableros, además del mantenimiento por parte de la alcaldía de la infraestructura del colegio. Esta red para la institución igualmente implementar la colada en la ración alimentaria, además se propone el cercamiento del Nacimiento de agua para la institución y arborización de la misma área.</p>	<ul style="list-style-type: none"> • El municipio será equitativo, limpio, seguro, culto, educado, democrático, participativo, ordenado, moderno y armónico para el beneficio de la comunidad.
<p>La comunidad de la vereda identifica los siguientes problemas ambientales, los residuos sólidos y plásticos no tienen un procedimiento adecuado para sacarlos a las vías, además de la indiscriminada tala de árboles,</p>	<p>La comunidad opina que se deben desarrollar programas para una correcta recolección de los residuos sólidos y plásticos y demás contaminantes de sector igualmente programas de reforestación en la zona.</p>	<ul style="list-style-type: none"> • El municipio será una premisa la calidad educativa, evaluación permanente, con los recursos suficientes y siendo éste reconocido como el líder y protagonista del desarrollo económico y social de la región .basado en una educación que genere oportunidades legítimas de progreso y prosperidad para la comunidad.

HONESTIDAD Y TRABAJO, COMPROMISO DE TODOS



Observaciones: Proyecto de inversión más importante: es mejorar las condiciones Económicas de los habitantes y cobertura de agua potable de buena calidad.		
Departamento: Boyacá		Municipio: boavita
Lugar	Alcaldía municipal	Participantes Alcalde: Jairo Córdoba Suarez, Equipo De Trabajo Plan De Desarrollo, Comunidad Minera: Juan Carlos Sandoval, Alberto Sandoval, Nilson Corredor, José Vicente Morales, Wilson Velásquez, Luciano Hernández, Óscar Fernando Hernández José Mesías Sánchez
Fecha	Miércoles 24 de febrero de 2016	
Hora	07:00 p.m.	

HONESTIDAD Y TRABAJO, COMPROMISO DE TODOS



APORTES DE LA COMUNIDAD AL ANÁLISIS DE PROBLEMAS	OPORTUNIDADES IDENTIFICADAS POR LA COMUNIDAD	APORTES DE LA COMUNIDAD A LA CONSTRUCCIÓN DE LA VISIÓN DE LARGO PLAZO
<p>La comunidad minera identifica como principales problemas el poco acompañamiento al sector vial, ampliación y mantenimiento, además se siente desamparados por la administración municipal en cuestión de seguridad industrial y legalización de títulos mineros, pocos recursos de regalías para desarrollar programas en beneficio de la comunidad y falta de una asociación agro minera.</p>	<p>La comunidad minera piensa se tiene que dar un acompañamiento de la administración al sector en seguridad industrial salud y legalización de títulos mineros, además de una adecuada Socialización de la termoeléctrica a la comunidad en general, La minería tradicional debe verse como fuente de empleo y desarrollo para la comunidad, programas de Convites para arreglar carreteras y talar árboles en gran riesgo de caer en la vía, Acompañamiento a la creación de una asociación agro minera, Gestionar proyectos para traer recursos de regalías del sector minero, Crear centro de acopio para la actividad minera.</p>	<ul style="list-style-type: none"> • El municipio debe promover mejores condiciones Económicas de los habitantes. • Ser un municipio amigable con el ambiente
<p>Observaciones: Proyecto de inversión más importante: es mejorar las condiciones Económicas de los habitantes a través de la gestión municipal por la legalización de la minería artesanal que se encuentra en el municipio, proyectos amigables con el ambiente.</p>		

HONESTIDAD Y TRABAJO, COMPROMISO DE TODOS



Departamento: Boyacá		Municipio: Boavita	Participantes
Lugar	Estación de policía municipal		Alcalde: Jairo Córdoba Suarez, Equipo De Trabajo Plan De Desarrollo, Andrés Felipe Merchán, Juan Carlos Peña Combita
Fecha	25 de febrero de 2016		
Hora	2.00 pm		

APORTES DE LA COMUNIDAD AL ANÁLISIS DE PROBLEMAS	OPORTUNIDADES IDENTIFICADAS POR LA COMUNIDAD	APORTES DE LA COMUNIDAD A LA CONSTRUCCIÓN DE LA VISIÓN DE LARGO PLAZO
Según los agentes de policía del municipio se encuentran problemas de violencia intrafamiliar y lecciones personales	Los agentes piensan que se tiene que realizar charlas a la comunidad lo cual requiere de un espacio digno con todas su herramientas, además de prevención y atención al establecimientos públicos, se requiere de una nueva estación de policía y parque automotor para desarrollar una tarea eficiente.	<ul style="list-style-type: none"> • Avanzar hacia un territorio en paz.
Observaciones: La comunidad de resalta como principal Proyecto de inversión la nueva construcción de una estación de policía y equipamiento automotor.		

HONESTIDAD Y TRABAJO, COMPROMISO DE TODOS



MEMORIAS FOTOGRAFICAS

MESAS DE TRABAJO.

Lugar	Vereda	Fecha
Escuela nueva chulavita	Chulavita	Domingo, 21 de febrero 2016
Escuela santo domingo	Rio de arriba	Domingo, 21 de febrero 2016
Casa de la comunidad	Rio de abajo	Lunes, 22 de febrero de 2016
Casa de la comunidad	Melonar sector el espigón	Lunes, 22 de febrero de 2016
Alcaldía, Biblioteca pública Anatolio Jiménez Soler	Centro (concejo municipal de desarrollo rural)	Martes 23 de febrero de 2016
Alcaldía Auditorio	Centro (docentes del municipio)	Martes 23 de febrero de 2016
Hospital	centro	Miércoles 24 de febrero de 2016
Escuela el cabuyal	cabuyal	Miércoles 24 de febrero de 2016
Colegio pos primaria instituto agrícola sede san francisco	San francisco	Miércoles 24 de febrero de 2016

Calle 5 N°. 7-02* telefax 7885221* email: alcaldia@boavita-boyaca.gov.co

Página web: www.boavita-boyaca.gov.co. Código postal 151060

HONESTIDAD Y TRABAJO, COMPROMISO DE TODOS



Alcaldía municipal	Centro (Sector minero)	Miércoles 24 de febrero de 2016
Hospital municipal	Centro (Sector salud)	Miércoles 24 de febrero de 2016
Socialización de avances plan de desarrollo, alcaldía municipal	Centro	jueves 25 de febrero de 2016

Escuela nueva chulavita

Chulavita

Domingo, 21 de febrero 2016

HONESTIDAD Y TRABAJO, COMPROMISO DE TODOS



Calle 5 N°. 7-02* telefax 7885221* email: alcaldia@boavita-boyaca.gov.co
Página web: www.boavita-boyaca.gov.co. Código postal 151060

HONESTIDAD Y TRABAJO, COMPROMISO DE TODOS



Escuela santo domingo

Rio de arriba

Domingo, 21 de febrero 2016



Calle 5 N°. 7-02* telefax 7885221* email: alcaldia@boavita-boyaca.gov.co
Página web: www.boavita-boyaca.gov.co. Código postal 151060

HONESTIDAD Y TRABAJO, COMPROMISO DE TODOS



Calle 5 N°. 7-02* telefax 7885221* email: alcaldia@boavita-boyaca.gov.co
Página web: www.boavita-boyaca.gov.co. Código postal 151060

HONESTIDAD Y TRABAJO, COMPROMISO DE TODOS



Casa de la comunidad

Rio de abajo

Lunes, 22 de febrero de 2016



Calle 5 N°. 7-02* telefax 7885221* email: alcaldia@boavita-boyaca.gov.co
Página web: www.boavita-boyaca.gov.co. Código postal 151060

HONESTIDAD Y TRABAJO, COMPROMISO DE TODOS



Casa de la comunidad

Melonar sector el espigón

Lunes, 22 de febrero de 2016



Calle 5 N°. 7-02* telefax 7885221* email: alcaldía@boavita-boyaca.gov.co
Página web: www.boavita-boyaca.gov.co. Código postal 151060

HONESTIDAD Y TRABAJO, COMPROMISO DE TODOS



Calle 5 N°. 7-02* telefax 7885221* email: alcaldía@boavita-boyaca.gov.co
Página web: www.boavita-boyaca.gov.co. Código postal 151060

HONESTIDAD Y TRABAJO, COMPROMISO DE TODOS



Alcaldía,

Centro

Martes 23 de febrero de 2016

Biblioteca pública Anatolio
Jiménez Soler

(concejo municipal de desarrollo rural)



Calle 5 N°. 7-02* telefax 7885221* email: alcaldia@boavita-boyaca.gov.co
Página web: www.boavita-boyaca.gov.co. Código postal 151060

HONESTIDAD Y TRABAJO, COMPROMISO DE TODOS



**Alcaldía
Auditorio**

**Centro
(docentes del municipio)**

Martes 23 de febrero de 2016

Calle 5 N°. 7-02* telefax 7885221* email: alcaldia@boavita-boyaca.gov.co
Página web: www.boavita-boyaca.gov.co. Código postal 151060

HONESTIDAD Y TRABAJO, COMPROMISO DE TODOS



Calle 5 N°. 7-02* telefax 7885221* email: alcaldia@boavita-boyaca.gov.co
Página web: www.boavita-boyaca.gov.co. Código postal 151060

HONESTIDAD Y TRABAJO, COMPROMISO DE TODOS



Hospital

centro

Miércoles 24 de febrero de 2016



Calle 5 N°. 7-02* telefax 7885221* email: alcaldia@boavita-boyaca.gov.co
Página web: www.boavita-boyaca.gov.co. Código postal 151060

HONESTIDAD Y TRABAJO, COMPROMISO DE TODOS



Calle 5 N°. 7-02* telefax 7885221* email: alcaldía@boavita-boyaca.gov.co
Página web: www.boavita-boyaca.gov.co. Código postal 151060

HONESTIDAD Y TRABAJO, COMPROMISO DE TODOS



Escuela el cabuyal

cabuyal

Miércoles 24 de febrero de 2016



Calle 5 N°. 7-02* telefax 7885221* email: alcaldia@boavita-boyaca.gov.co
Página web: www.boavita-boyaca.gov.co. Código postal 151060

HONESTIDAD Y TRABAJO, COMPROMISO DE TODOS



Calle 5 N°. 7-02* telefax 7885221* email: alcaldía@boavita-boyaca.gov.co
Página web: www.boavita-boyaca.gov.co. Código postal 151060

HONESTIDAD Y TRABAJO, COMPROMISO DE TODOS



**Colegio pos primaria
instituto agrícola sede san
francisco**

San francisco

Miércoles 24 de febrero de 2016



Calle 5 N°. 7-02* telefax 7885221* email: alcaldía@boavita-boyaca.gov.co
Página web: www.boavita-boyaca.gov.co. Código postal 151060

HONESTIDAD Y TRABAJO, COMPROMISO DE TODOS



Alcaldía municipal

**Centro
(Sector minero)**

Miércoles 24 de febrero de 2016

Calle 5 N°. 7-02* telefax 7885221* email: alcaldia@boavita-boyaca.gov.co
Página web: www.boavita-boyaca.gov.co. Código postal 151060

HONESTIDAD Y TRABAJO, COMPROMISO DE TODOS



Calle 5 N°. 7-02* telefax 7885221* email: alcaldia@boavita-boyaca.gov.co
Página web: www.boavita-boyaca.gov.co. Código postal 151060

HONESTIDAD Y TRABAJO, COMPROMISO DE TODOS



Socialización de avances plan de desarrollo, alcaldía municipal

Centro

jueves 25 de febrero de 2016



Calle 5 N°. 7-02* telefax 7885221* email: alcaldia@boavita-boyaca.gov.co
Página web: www.boavita-boyaca.gov.co. Código postal 151060

HONESTIDAD Y TRABAJO, COMPROMISO DE TODOS



Calle 5 N°. 7-02* telefax 7885221* email: alcaldia@boavita-boyaca.gov.co
Página web: www.boavita-boyaca.gov.co. Código postal 151060

HONESTIDAD Y TRABAJO, COMPROMISO DE TODOS



Metas de producto del programa	Sector de competencia	Codigo FUT	Costo estimado por unidad (anual)	Costo total anual estimado para alcanzar la meta de producto (millones \$)	2016						2017						2018						2019						
					SGP	RP	SGR	Cof	Créd	Otros	SGP	RP	SGR	Cof	Créd	Otros	SGP	RP	SGR	Cof	Créd	Otros	SGP	RP	SGR	Cof	Créd	Otros	
EJE ESTRATEGICO 1: BOAVITA EQUITATIVA, INCLUYENTE Y PARTICIPATIVA																													
				BOAVITA PROSPERA CON EDUCACIÓN DE CALIDAD																									
		NOMBRE DEL PROGRAMA 1		Mejorar la calidad de los servicios educativos en el 70% las instituciones educativas durante el periodo de gobierno																									
		META DE RESULTADO DEL PROGRAMA A 2019																											
Construcción, mantenimiento y aducción al 70% de las IE del municipio durante el periodo de gobierno	EDUCACION	A.1		10200	10200	10500	800000			10800			800000					11000							11500				
Dotar de material y medios pedagógicos el 100% de las sedes educativas durante el periodo de gobierno	EDUCACION	A.1		11250	11250	10000			10200									10100							10200				
Total recursos estimados para alcanzar la meta de resultado del programa 1					0	20500	0	800000	0	0	21000	0	0	800000	0	0	0	21100	0	0	0	0	0	0	21700	0	0	0	0
		NOMBRE DEL PROGRAMA 2		BOAVITA MAS EDUCADA Y EN PAZ.																									
		META DE RESULTADO DEL PROGRAMA A 2019		Garantizar que el 100% de los NNAJ estudiantes boavitano accedan a los servicios de educación con calidad durante el periodo de gobierno																									

HONESTIDAD Y TRABAJO, COMPROMISO DE TODOS



Ofrecer servicios de transporte escolar al 100% de la población escolarizada que lo requiera durante el periodo de gobierno	EDUCACION	A.1	234934	234934	144.231	64645			10000	128940	73040			11000	156009	82771			11200	140450	91851					
Garantizar la gratuidad educativa para el 100% de los estudiantes matriculados durante el periodo de gobierno.	EDUCACION	A.1	107863	107863	102.241					106331					110583,8656					115007,2						
Garantizar la alimentación escolar al 100% de la comunidad estudiantil	EDUCACION	A.1	224427	224427	30.467			178066		34668			185188		36056			192596		37498			20			
ejecutar un programa de proyectos productivos para jóvenes de grados 10-11 que promueva el desarrollo social y económico del municipio.	EDUCACION	A.1	15000	15000		1000					1000															
Realizar dos convenios para el acceso de bachilleres a la educación técnica y superior durante el periodo de gobierno	EDUCACION	A.1	1350	1350		1000					1200						1500						1700			
ofrecer 1 curso de orientación vocacional durante cada periodo fiscal.	EDUCACION	A.1	3750	3750		3000					3500						4000						4500			
Mantener en funcionamiento un programa de educación de adultos durante el periodo de gobierno	EDUCACION	A.1	25500	25500		20000					25000						27000						30000			
Cancelar oportunamente los servicios públicos del 100% de las sedes educativas durante el periodo de gobierno	EDUCACION	A.1	19675	19675	18500	0				19300					20000								20900			
Total recursos estimados para alcanzar la meta de resultado del					295.439	89645	0	178066	0	10000	289239	103740	0	185188	0	11000	322648,8656	115271	0	192596	0	11200	313855,2	128051	0	20

HONESTIDAD Y TRABAJO, COMPROMISO DE TODOS



Total recursos estimados para alcanzar la meta de resultado del programa 10					79773	1000	0	0	0	0	83787,9	1200	0	0	0	0	87259,4368	1300	0	0	0	0	90789,81	1500	0
TOTAL SECTOR RECREACION Y DEPORTE					79773	1000	0	0	0	0	83787,9	1200	0	0	0	0	87259,4368	1300	0	0	0	0	90789,81	1500	0
S/PROYECCIONES					88403	1000					91939	1200					95616	1300					99441	1500	
DIFERENCIA					8630	0	0	0	0	0	-8151,1	0	0	0	0	0	-8356,5632	0	0	0	0	0	8651,186	0	0

HONESTIDAD Y TRABAJO, COMPROMISO DE TODOS



TOTAL SECTOR CULTURA					66302	75622	0	0	0	0	68954	78647	0	0	0	0	71712	81793	0	0	0	0	74581	85064	0
S/PROYECCIONES					66302	75622					68954	78647					71712	81793					74581	85064	
DIFERENCIA					0	0	0	0	0	0	0	0	0	0	0	0	0	0	0	0	0	0	0	0	0
						NOMBRE DEL PROGRAMA 12 MEJORAMIENTO DEL SERVICIO DE ALUMBRADO PUBLICO Y GAS DOMICILIARIO META DE RESULTADO DEL PROGRAMA A 2019 Mejorar las condiciones de vida de 130 hogares más necesitados y vulnerables durante el periodo de gobierno.																			
Realizar estudios para la implementación de programas de energía sostenible no contaminante.	OTROS SEVICIOS PUBLICOS	A.6																							
			5000	5000																					
Apoyar al proceso de implementación del servicio de sistema de gas domiciliario	OTROS SEVICIOS PUBLICOS	A.6																							
			12500	12500	50000																				
Hacer un mantenimiento anual a la red de alumbrado publico durante el periodo de gobierno	OTROS SEVICIOS PUBLICOS	A.6																							
			33500	33500	30000																				
Total recursos estimados para alcanzar la meta de resultado del programa 12					80000	0	0	0	0	0	32000	20000	0	0	0	0	35000	0	0	0	0	0	37000	0	0
						NOMBRE DEL PROGRAMA 13 VIVIENDA DIGNA PARA TODOS META DE RESULTADO DEL PROGRAMA A 2019 100% de los usuarios de los servicios de alumbrado publico y gas domiciliario con servicio permanente y en buen estado duran te el periodo de gobierno.																			
Adquirir un predio durante el periodo de gobierno con capacidad para 80 viviendas.	VIVIENDA	A.7																							
			16944,5	16944,5		67778																			

