



## **ACUERDO N°**

**(2012)**

### **POR EL CUAL SE ADOPTA EL PLAN DE DESARROLLO MUNICIPAL:**

**“VOLVEMOS POR QUE CUMPLIMOS 2012 – 2015”**

#### **EL CONCEJO MUNICIPAL DE OSPINA**

En ejercicio de sus facultades Constitucionales y legales y en especial las conferidas por el numeral 2 del artículo 313 de la Constitución Política y los artículos 74 de la Ley 136 de 1994; 37,38,39 y 40 de la Ley 152 de 1994, y,

#### **CONSIDERANDO:**

Que el capítulo 2 del título XII, artículo 339 la Constitución Política consagró los planes de Desarrollo; dispuso la existencia de un Plan de Desarrollo Nacional conformado por una parte general y un Plan de Inversiones Públicas. En el inciso segundo previene la existencia de Planes de Desarrollo de las entidades territoriales con el objeto de asegurar el uso eficiente de los recursos y el desempeño adecuado de sus funciones.

Que el numeral 2º del artículo 313 de la Constitución Política establece que corresponde a los Concejos Municipales adoptar los correspondientes planes y programas de desarrollo económico y social.

Que el inciso segundo del artículo 339 de la Constitución Política, determina como imperativo constitucional la obligación de elaborar y adoptar de manera concertada, entre ellas y el Gobierno Nacional planes de Desarrollo con el objeto de asegurar el uso eficiente de sus recursos y el desempeño adecuado de las funciones que les hayan sido asignadas por la Constitución y la ley.

Que el artículo 342 de la Constitución Política, prevé que en la adopción del Plan de Desarrollo se debe hacer efectiva la participación ciudadana en su elaboración, conforme a lo establecido en nuestro estatuto fundamental.

Que la Ley 152 de 1994, establece los procedimientos para elaborar, aprobar, ejecutar y evaluar los planes de desarrollo conforme a las prioridades de los grupos sociales que conforman la entidad territorial y el programa de gobierno.

Que el artículo 36 de la Ley 152 de 1994, establece que para elaborar, aprobar, ejecutar, hacer seguimiento y evaluar los planes de desarrollo de las entidades territoriales se deben aplicar, en cuanto sean compatibles las mismas reglas previstas para el Plan Nacional de Desarrollo.



Que el artículo 42 de la Ley 152 de 1994, señala que corresponde a los organismos departamentales de planeación evaluar la gestión y los resultados de los planes y programas de desarrollo e inversión, tanto del respectivo departamento como de los municipios de su jurisdicción.

Que el artículo 91 de la Ley 136 de 1994, literal E, establece que el Alcalde debe informar sobre el desarrollo de su gestión a la ciudadanía.

Que el artículo 74 de la Ley 136 de 1994, establece que el trámite y aprobación del Plan de Desarrollo Municipal debe sujetarse a los que disponga la Ley orgánica de Planeación.

Que el artículo 6 de la Ley 388 de 1997, complementa la planificación económica y social con la planificación física, para orientar el desarrollo del territorio, racionalizar las intervenciones sobre el territorio y orientar su desarrollo y aprovechamiento sostenible.

Que el artículo 90 de la Ley 715 de 2001, establece que las secretarías de planeación departamental o la entidad que haga sus veces, deben elaborar un informe semestral de evaluación de la gestión y la eficiencia, con indicadores de resultado y de impacto de la actividad local e informar a la comunidad a través de medios masivos de comunicación.

Que el artículo 43 de la Ley 715 estipula que el gobernante debe presentar un informe anual de ejecución del plan ante el cuerpo colegiado.

Que el artículo 34 Numeral 3 de la Ley 734 de 2002, considera entre otros deberes del servidor público el de formular, decidir oportunamente o ejecutar los Planes de Desarrollo, los presupuestos y cumplir las leyes y normas que regulan el manejo de los recursos económicos, públicos o afectos al servidor público.

Que el artículo 3° de la Ley 136 de 1994, establece las funciones del municipio: Administrar los asuntos municipales y prestar los servicios públicos que determine la Ley, ordenar el desarrollo de su territorio y construir las obras que demande el progreso municipal, promover la participación comunitaria y el mejoramiento social y cultural de sus habitantes, planificar el desarrollo económico, social y ambiental de su territorio, de conformidad con la ley y la coordinación con otras entidades, solucionar las necesidades insatisfechas de salud, educación, saneamiento ambiental, agua potable, servicios públicos domiciliarios, vivienda, recreación y deporte, con especial énfasis en la niñez, la mujer, la tercera edad y los sectores discapacitados, directamente y en concurrencia, complementariedad y coordinación con las demás entidades territoriales y la nación, en los términos que defina la ley, velar por el adecuado manejo de los recursos naturales y del medio ambiente, de conformidad con la ley, promover el manejo económico y social de los habitantes del respectivo municipio.



Hacer cuanto pueda adelantar por si mismo, en subsidio de otras entidades territoriales mientras estas proveen lo necesario, las demás que señale la Constitución y la Ley.

Que el artículo 204 de la ley 1098 del 2006, establece que los mandatarios territoriales, en los primero cuatro meses de sus mandatos deben elaborar un diagnóstico sobre los temas infancia, niñez y adolescencia teniendo en cuenta el ciclo de vida, el enfoque de garantía y restablecimiento de derechos, con el fin de establecer los problemas prioritarios y las estrategias a corto, mediano y largo plazo que se implementaran en el Plan de Desarrollo para atenderlas. Así mismo, determina que el DNP y los Ministerio de Protección Social y de Educación Nacional, con la asesoría del I.C.B.F. deben diseñar lineamientos técnicos mínimos que deberán contener los Planes de desarrollo en materia de infancia, niñez y adolescencia, de conformidad con los lineamientos ya evocados y que las asambleas y los concejos municipales, por su parte, deberán verificar para su aprobación, que el Plan de Desarrollo e Inversión corresponda con los resultados del diagnóstico realizado.

Que una vez agotados todos los procedimientos y la metodología que consagran las normas constitucionales y legales que rigen la aprobación y promulgación de los planes de ordenamiento territorial, El Honorable Concejo Municipal de Ospina.

## ACUERDA

**ARTÍCULO PRIMERO. ADOPCIÓN:** Apruébese y Adóptese el Plan de Desarrollo para el municipio de Ospina, Nariño, 2012 – 2015, “**Volvemos porque Cumplimos**”, cuyo texto se anexa:

- Diagnostico
- Indicadores
- Matrices sectores Básicos
- Matrices Sectores No Básicos
- Plan Plurianual
- Actas de Concertación



**ARTÍCULO SEGUNDO. OBLIGATORIEDAD:** La elaboración y ejecución del presupuesto, el plan indicativo, el plan de acción y el plan operativo anual de inversiones, así como todas las acciones que adelante el gobierno municipal, se ceñirán estrictamente a lo previsto en el Plan de Desarrollo Municipal.

**ARTÍCULO TERCERO. VIGENCIA.** El presente Acuerdo rige a partir de la fecha de su sanción y publicación y deroga todas las disposiciones que le sean contrarias.

**PUBLÍQUESE, COMUNÍQUESE Y CÚMPLASE**

**Presentado por:**

---

**JORGE ARMANDO NARVAEZ VILLACORTE**

**ALCALDE MUNICIPAL**



## PRESENTACIÓN

El Plan de Desarrollo Municipal está concebido para brindar los elementos esenciales a través de los cuales cada ciudadano comience a construir una sociedad democrática y organizada.

De otra parte, se da paso a un nuevo proceso de democratización económica, en procura de reducir los desequilibrios sociales, mediante la utilización de criterios de desarrollo, redistribución y subsidiariedad; teniendo en cuenta el desarrollo integral, la sostenibilidad, la multidimensionalidad, que nos permita la participación desde la formulación y la ejecución de nuestros proyectos.

Así, presentamos un Plan de Desarrollo Municipal, claro en metas y objetivos, donde la eficiencia y la eficacia en todas las actividades administrativas, permitirá una mejor prestación de todos los servicios, al potencializar los objetivos de nuestras estrategias y la construcción de un nuevo ciudadano capaz de involucrarse en la toma de decisiones políticas que nos afectan a todos como colectividad.

Propongo a la comunidad de Ospina, la construcción de una nueva cultura política y un liderazgo capaz de producir cambios significativos en el bienestar de mis conciudadanos, mediante el uso efectivo y racional de los recursos públicos.

Es de gran agrado el haber realizado nuestro Plan de desarrollo de manera integral y con la participación activa de nuestro Consejo de Planeación Territorial, así como de la comunidad, que contribuyo con sus valiosos aportes en las trece reuniones de concertación que se efectuaron en las veredas, es para nosotros muy grato decir que es un plan que nació del pueblo y será de beneficio para el pueblo.



## **ACTORES MUNICIPALES DEL PLAN**

### **CIUDADANIA PARTICIPATIVA**

Niños, niñas, adolescentes, jóvenes, hombres, mujeres, adultos mayores, mujeres adultas mayores, del área rural y urbana del municipio.

Rectores, rectoras, docentes, sacerdotes, transportadores, empresarios, profesionales, agricultores, amas de casa, cuerpo de seguridad, participantes de las 13 mesas de concertación ciudadana, para la formulación del plan a quienes con gran cuidado comendiamos en documento adjunto sus iniciativas e inquietudes y además su voz colectiva fue reseñada una a una como base para la construcción de cada uno de los propósitos a cumplir en nuestro Plan de Desarrollo Municipal “Volvemos por que Cumplimos”.

### **CONSEJO TERRITORIAL DE PLANEACION**

Señor Jesús Mier

#### **Presidente**

Señor Miguel Zambrano

#### **Vicepresidente**

Zoraida Benavides

#### **Secretaria**

### **GABINETE MUNICIPAL**

Dr. Jorge Armando Narváez Villacorte  
**Alcalde Municipal**

Dr. José Luis Aza Erazo  
**Secretario de Gobierno**

Ing. Teresa Marleny Zambrano León  
**Secretario de Planeación Municipal**

Adm. Yurany Fernanda Bravo Gavilanes  
**Tesorerera.**



Ftp. Marcela Benavides  
**Secretaria de salud Municipal**

Lucy Garzón  
**Coordinadora UMATA**

Dr. Diego Armando Rivas  
**Personero Municipal**

Dra. Fanny Zambrano  
**Comisaria de familia**

Dra. Eliana Paredes  
**Inspectora de Policía**

Agustín Fuertes Hernández.  
**Comandante de Policía**

#### **ENTIDADES DESCENTRALIZADAS DEL MUNICIPIO**

Adm. Alexandra Gavilanes  
**Empresa Aguas, Alcantarillado y Aseo**

**Gerente Centro de Salud ESE OSPINA**



## CONCEJO MUNICIPAL

Por sus aportes, interés, compromiso, acompañamiento permanente durante el proceso del plan, estudio y debate con profundidad en cada una de las sesiones de comisión y plenaria; para hacer del Plan una herramienta de construcción e interés colectivo que genere impactos positivos, beneficios al territorio y la población a:

### HONORABLES CONCEJALES DE OSPINA:

CARLOS MARTINEZ

EVER ZAMBRANO

SEGUNDO PISCAL

MIGUEL ZAMBRANO

HECTOR ESTRADA

NERIO MORENO

JESUS MIER

### INTEGRANTES DE LA MESA DIRECTIVA DEL CONCEJO MUNICIPAL

ANTONIO RIASCOS PRESIDENTE

GABRIEL SUAREZ VICE PESIDENTE

DORA PINEDA SECRETARIA

I



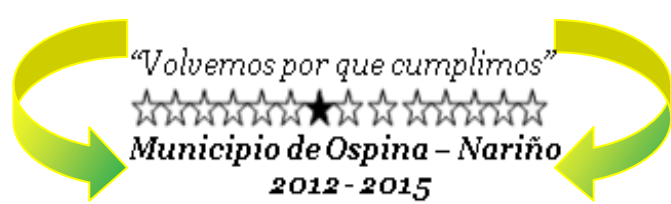

## TABLA DE CONTENIDO

	<b>Pág.</b>
1. Visión	11
2. Misión	11
3. Objetivo general	11
4. Valores	11
5. Principios	11
6. Políticas	12
7. Articulación Con Los Planes De Desarrollo Nacionales, Departamentales Municipales.	
7.1. Plan Nacional De Desarrollo 2010 – 2014, “PROSPERIDAD PARA TODOS”	13
7.2. Objetivos De Desarrollo Del Milenio	13
7.3. Visión Colombia II Centenario: 2019	14
7.4. Plan De Desarrollo Departamental 2012-2015	14
8. Dimensiones del desarrollo Integral – Aspectos espaciales	15
8.1. Información general. Poblacional	15-16
8.2 Indicadores	17-18
8.2.1 población total por divisiones territoriales y sexo.	17-18
8.2.2 indicadores población zona rural	19-20
8.2.3 personas con discapacidad municipio de Ospina	20-21
8.2.4 reporte de familias unidos para consejo de política social	21-25
8.3 Objetivo general	26
8.4 Objetivos específicos.	26
9. Dimensión del Ambiente Natural.	27
9.1 Diagnostico	28
9.2 Indicadores	29
9.2.1 Piso Bioclimáticos	29
9.2.2 Microcuencas	30
9.2.3 Clases de Suelo	31
9.2.4 Descripción Física	31
9.3 Objetivo General	32
9.4 objetivos Específicos	32
10. Dimensión del Ambiente Construido	33
10.1 Diagnostico	34
10.2 Indicadores	34
10.2.1 Servicios Públicos	35
10.2.2 Vías	35
10.2.3 Vivienda	35



10.3 Objetivo General	36
10.4 Objetivos Específicos.	36
<b>11. Dimensión Socio-Cultural.</b>	<b>37</b>
11.1 Diagnostico	38
11.1.1 Cultura	38
11.1.2 Educación	39
11.1.3 Salud	39
11.2 Indicadores	40
11.2.1 Escenarios deportivos	41
11.2.2 Población Escolar	41-43
11.2.3 Afiliación en Salud – Servicios de la ESE	44
11.2.4 Indicadores de morbilidad	45-47
11.3 Objetivo General	48
11.4 Objetivos Específicos	48
<b>12. Dimensión Económica</b>	<b>49</b>
12.1 Diagnostico	50
12.2 Indicadores	50
12.2.1 Vinculación laboral	51
12.2.2 Producción agrícola pecuaria	51
12.3 Objetivo General	52
12.4 Objetivos Específicos	52
<b>13. Dimensión Político – Administrativa</b>	<b>53</b>
13.1 Diagnostico	54
13.2 Objetivo General	54
13.3 Objetivo Especifico	54
<b>14. Matrices estratégicas</b>	<b>56</b>
14.1 Básicos	56
14.1.1 Socio Cultural – Educación	56-59
14.1.2 Socio Cultural – Salud	60-67
14.1.3 Ambiente Construido – Agua Potable, Saneamiento.	68-71
14.2 No Básicos	72
14.2.1 Ambiente Natural	72-74
14.2.2. Ambiente Construido	75-79
14.2.3. Socio Cultural.	80-87
14.2.4. Económica	88-90
14.2.5. Político Administrativa.	91-93

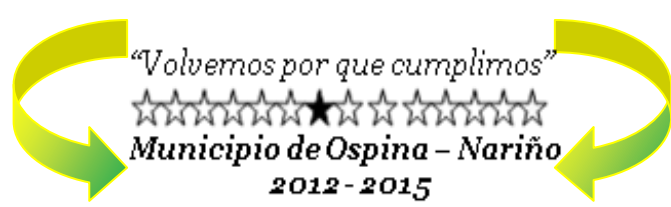

<b>15. Plan Plurianual De Inversión 2012 - 2015</b>	94
15.1 Plurianual sectores Básicos	95
15.1.1. Plurianual Educación	96-97
15.1.2. Plurianual salud	98-102
15.1.3. Plurianual Agua Potable, Saneamiento y Alcantarillado.	102-105
15.2 Plurianual Sectores No Básicos	106
15.2.1 Plurianual Ambiente Natural	106-109
15.2.2 Plurianual Ambiente Construido	110-114
15.2.3 Plurianual Socio Cultural	115-121
15.2.4 Plurianual Económica	122-124
15.2.5 Plurianual Político administrativo	125-128

Anexos

**Plan Financiero**

**Actas de Concertación**



## 1. VISIÓN

Mi propuesta de gobierno estará encaminado a propender por el mejoramiento continuo de las condiciones de vida de los habitantes de Ospina, para la satisfacción plena de necesidades básicas, así como generar acciones por una sociedad más equitativa, más solidaria, consciente, tolerante, pacífica, responsable, progresista y gestora de sus propias soluciones; con verdaderos espacios de participación ciudadana en la toma de decisiones y control de las acciones gubernamentales.

## 2. MISIÓN

Crear condiciones que permitan el bienestar general y el mejoramiento de la calidad de vida de la comunidad de mi municipio, para solucionar las necesidades insatisfechas en educación, salud, agua potable y saneamiento básico, servicios públicos, deporte y recreación, cultura, infraestructura, desarrollo y equipamiento Municipal; con equidad y justicia social.

## 3. OBJETIVO GENERAL

Hacer de **OSPINA**, una ciudad más humana, equitativa, con valor de lo público, responsable con el ambiente y la alianza regional para trascender como una ciudad emprendedora, atractiva y competitiva.

## 4. VALORES

- **Transparencia:** Manejo responsable de los recursos y rendición de cuentas
- **Confianza:** Participación ciudadana, comunicación clara, abierta y en doble vía
- **Equidad:** Primero los más necesitados y de condición especial

## 5. PRINCIPIOS

- **Ética Humana:** Trabajar por la dignidad y autonomía del individuo como valor central y promover la responsabilidad ética en el ejercicio de sus libertades para saber el límite donde ellas afectan a la sociedad.
- **Responsabilidad Social:** Articular esfuerzos solidarios para saltar de la teoría a la responsabilidad social integral, como oportunidad para mejorar el entorno con las organizaciones sociales, la sociedad civil, y cooperación internacional.



- **Responsabilidad Ciudadana:** Recuperación del civismo, la cooperación, colaboración y sentido de responsabilidad para facilitar la transformación positiva individual y colectiva a favor de la familia y la ciudad.
- **Valor Público:** Gestión encaminada a la satisfacción de las necesidades y preferencias de la ciudadanía, cuyo valor agregado es el valor público, reconocido por los beneficiarios en el sentido de transformar de manera positiva y con satisfacción, su estado inicial de vida.

## 6. POLÍTICAS

Para alcanzar una evolución en serio para Ospina todas las acciones encaminadas al cumplimiento de las dimensiones, programas, proyectos, y metas se deben cumplir de manera articulada las siguientes políticas:

- **Prosperidad Social con equidad:** Compromiso adquirido desde el Programa de Gobierno, que incluyó la recuperación de los derechos como una prioridad en los grupos poblacionales más deprimidos y especiales para alcanzar niveles de vida dignos de la condición humana.
- **Participación Ciudadana:** Para lograr mayor gobernabilidad, legitimidad, sostenibilidad de lo público, comunidades más responsables y cohesionadas.
- **Coordinación y Colaboración:** Trabajo multidimensional y con otras organizaciones públicas privadas, que no dupliquen esfuerzos pero si generen sinergias y asociatividad.
- **Coordinación, Concurrencia y Subsidiariedad:** Con autoridades del orden nacional, departamental, regional y territorial para que exista armonía, coherencia, propósitos comunes y apoyo de entidades superiores en la formulación, ejecución y evaluación de planes.
- **Eficacia en el desarrollo:** Capacidad para lograr y demostrar resultados verificables asociados con mejoras sostenibles de las condiciones o la calidad de vida de la población.
- **Continuidad:** Retomando los buenos avances que la ciudad ha obtenido desde la iniciativa de los gobiernos y actores políticos, sociales, ambientales y económicos de la ciudad.
- **Finanzas públicas más sostenibles:** Con base en la planeación, gestión y control facilitarle al municipio recursos financieros e invertir también proyectos de largo plazo basados en el uso racional del crédito, el incremento en los recursos propios y la inversión y la búsqueda de recursos que faciliten lo propuesto en el Plan.



## 7. DESARROLLO INTEGRAL DE MANO CON LOS PLAN DE DESARROLLO NACIONAL, DEPARTAMENTAL Y MUNICIPIOS VECINOS.

Teniendo en cuenta la planeación para el desarrollo integral, cuyos objetivos y metas son las de propender por el avance social y económico de nuestro municipio de mano de nuestro Plan de Desarrollo Municipal **“Volvemos por que cumplimos 2012-2015”** que se encuentra acorde con los lineamientos de política trazados en los Planes Nacionales y Departamentales.

### 7.1. PLAN NACIONAL DE DESARROLLO 2010 – 2014, **“PROSPERIDAD PARA TODOS”**

Objetivos del PND

- Innovación para la prosperidad.
- Competitividad y crecimiento de la productividad, Locomotoras para el crecimiento y la generación de empleo.
- Política integral de desarrollo y protección social.
- Políticas diferenciadas para la inclusión social
- Seguridad - orden público y seguridad ciudadana
- Justicia, Derechos humanos, derecho internacional humanitario y Justicia transicional.
- Cambio Climático, reducción de la vulnerabilidad y estrategia de desarrollo bajo en carbono, Gestión integral del recurso Hídrico.
- Gestión del riesgo de desastres: buen gobierno para comunidades seguras.
- Buen Gobierno, participación ciudadana y lucha contra la corrupción.
- Fortalecimiento institucional de las entidades territoriales y relación Nación-territorio.
- Consolidación del sistema de ciudades, Turismo como motor del desarrollo regional



Ejes de Desarrollo.

- Crecimiento Sostenible y Competitividad
- Igualdad de Oportunidades para la Prosperidad Social
- Consolidación de la Paz.
- Sostenibilidad Ambiental y Prevención del Riesgo.
- Soportes Transversales de la Prosperidad democrática

## **7.2. OBJETIVOS DE DESARROLLO DEL MILENIO**

- Erradicar la pobreza extrema y el hambre.
- Lograr la educación primaria universal
- Promover la equidad de género y la autonomía de la mujer
- Reducir la mortalidad en menores de cinco años
- Mejorarla salud sexual y reproductiva
- Combatir el VIH/SIDA, la malaria y el dengue
- Garantizar la sostenibilidad ambiental
- Fomentar una asociación mundial para el desarrollo.

## **7.3. VISIÓN COLOMBIA II CENTENARIO: 2019**

Objetivos

- Una economía eficiente que garantice mayor nivel de bienestar
- Una sociedad más igualitaria y solidaria
- Una sociedad de ciudadanos libres y responsables
- Un estado eficiente al servicio de los ciudadanos

## **7.4. PLAN DE DESARROLLO DEPARTAMENTAL 2012-2015 “**



## 8. DIMENSIONES DE INTEGRACION PARTICIPATIVA Y DESARROLLO DEL MUNICIPIO DE OSPINA – NARIÑO -- ASPECTOS ESPACIALES

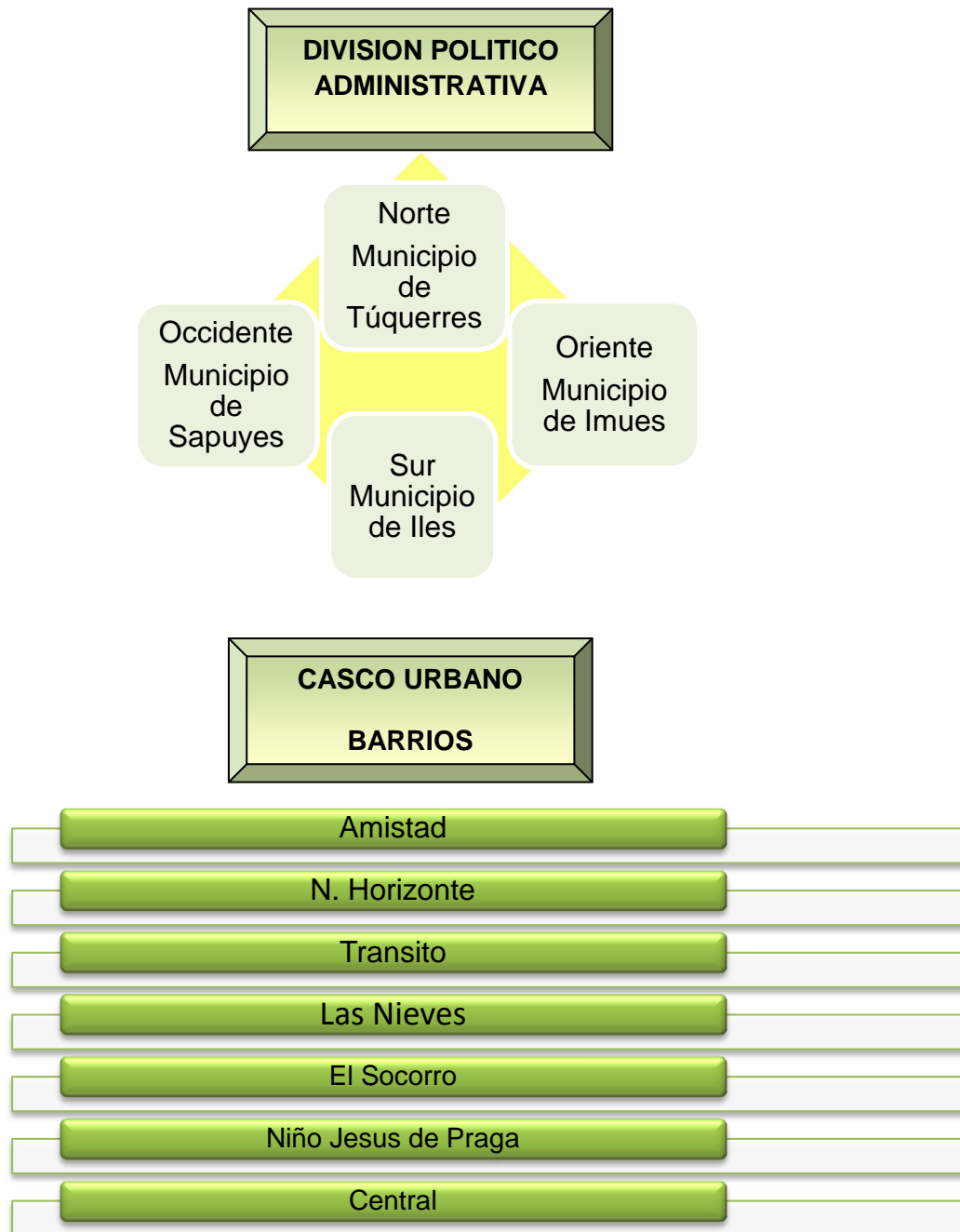





## SECTOR RURAL

Corregimiento  
Especial

- Nariño
- Cuadquiran
- El Manzano

Corregimiento  
San Vicente

- San Vicente

Corregimiento  
San Isidro

- San Isidro
- San Antonio

Corregimiento  
San Miguel

- San Miguel

Corregimiento  
de Cunchila

- Cunchila
- Las mercedes
- Gavilanes
- Villa del Sur
- Las Nieves

Corregimiento  
San Jose  
Obrero

- San Jose Obrero



## 8.1 INFORMACION GENERAL. POBLACIONAL:

Se refiere a la información de las dinámicas demográficas, con respecto al número de población tanto del área rural como urbana, discriminándola por edad y sexo, así como una descripción breve de las necesidades básicas insatisfechas, índices también importantes como las tasas de natalidad. Morbilidad y mortalidad.



A continuación se presenta una tabla resumida de la dimensión poblacional para el año 2011, según información de las proyecciones del censo DANE y del plan de gestión de la administración 2007-2011.

## 8.2 INDICADORES

### 8.2.1 POBLACION TOTAL POR DIVISIONES TERRITORIALES Y SEXO - MUNICIPIO DE OSPINA

AreaUrb/Rural	Población Total	Hombres	Mujeres
	DANE	DANE	DANE
TOTAL URBANO	2091	1274	817
TOTAL RURAL	6363	2788	3575
TOTAL MUNICIPIO	8454	4062	4392

Fuente: Proyección DANE 2011

<b>Necesidades básicas insatisfechas (NBI) %</b>		<b>59.19%</b>		
<b>Producto Interno Bruto (PIB) Regional</b>		<b>1,70%</b>		
<b>PIB Percapita Regional</b>		<b>\$ 2.882</b>		
<b>Tasa de Desempleo Regional</b>		<b>14,50%</b>		
<b>Tasa Bruta de natalidad</b>		<b>65%</b>		
<b>Tasa Bruta de mortalidad</b>		<b>0%</b>		
<b>Tasa de crecimiento</b>		<b>65%</b>		
<b>Descripción de la Población</b>		<b>Participación - Nro. Personas</b>		
		<b>Masculino</b>	<b>Femenino</b>	<b>Total</b>
<b>Edad</b>	0 a 14 años	1072	990	2062
	15 a 19 años	489	452	941
	20 a 59 años	2258	2083	4341
	Mayor de 60 años	625	578	1203
	Total Población por Genero	4062	4392	8454
<b>Estrato</b>	1	4062	4392	8454
	2			
<b>Grupos Étnicos</b>	Población Indígena	38	36	74
	Población Afro colombiana	0	0	0
	Total Población por Genero	38	36	74
<b>Esperanza de vida al nacer</b>		24	41	-
<b>Población Infantil</b>		1072	990	2062
<b>Tercera Edad</b>		625	578	1023
<b>Personas con Discapacidades</b>				569
<b>Población Desplazados</b>		11	8	19



## 8.2.2 INDICADORES POBLACION ZONA RURAL

Indicador Edad	V. Cuadquiran		V. Gavilanes		V. las Mercedes	
	TOTAL F.	TOTAL M.	TOTAL F.	TOTAL M.	TOTAL F.	TOTAL M.
0-14	77	68	41	50	40	38
15-19	29	23	18	20	21	17
20-59	147	153	84	97	75	114
Mayores de 60	59	46	54	41	78	25
Total	312	290	197	208	214	194

Fuente: Planeación Municipal 2011

Indicador Edad	V. El Manzano		V. La Florida		V. Cunchila	
	TOTAL F.	TOTAL M.	TOTAL F.	TOTAL M.	TOTAL F.	TOTAL M.
0-14	20	15	56	56	45	63
15-19	12	14	22	33	17	25
20-59	41	32	100	103	82	84
Mayores de 60	13	19	44	35	44	35
Total	86	80	222	227	188	207

Fuente: Planeación Municipal 2011

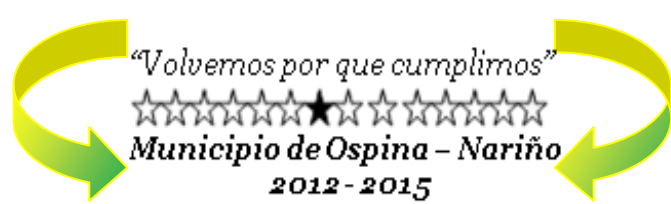

Indicador Edad	V. San Antonio		V. Isidro		V. San Jose	
	TOTAL F.	TOTAL M.	TOTAL F.	TOTAL M.	TOTAL F.	TOTAL M.
0-14	25	29	95	94	32	28
15-19	15	11	27	43	12	13
20-59	59	58	187	237	50	57
Mayores de 60	25	16	59	41	19	13
Total	123	114	368	415	113	109

Fuente: Planeación Municipal 2011

Indicador Edad	V. San Miguel		V. Nariño		V. Villa del Sur	
	TOTAL F.	TOTAL M.	TOTAL F.	TOTAL M.	TOTAL F.	TOTAL M.
0-14	41	70	85	96	46	53
15-19	19	19	25	29	18	33
20-59	84	131	120	150	92	106
Mayores de 60	58	28	69	37	38	35
Total	202	248	299	312	194	227

Fuente: Planeación Municipal 2011

Indicador Edad		SAN VICENTE	
EDADES	TOTAL MUJERES	TOTAL HOMBRES	
0-14	34	45	
15-19	12	16	
20-59	49	67	
Mayores de 60	37	29	
TOTAL	132	157	



### 8.2.3 PERSONAS CON DISCAPACIDAD MUNICIPIO DE OSPINA

Total personas con discapacidad municipio de Ospina 240

- 1: CEGUERA TOTAL
- 2: SORDERA TOTAL
- 3: MUDEZ
- 4: DIFICULTAD PARA MOVERSE POR SI SOLO
- 5: DIFICULTAD PARA ALIMENTARSE Y BAÑARSE POR SI SOLO
- 6: DIFICULTAD PARA SALIR A LA CALLE POR SI SOLO
- 7: DIFICULTAD PARA EL APRENDISAJE

- Sector urbano

SECTOR	DISCAPACIDAD						
	1	2	3	4	5	6	7
LA AMISTAD	0	4	0	6	0	4	1
BELLAVISTA	0	0	0	2	0	0	0
EL SOCORRO	0	3	1	3	0	0	1
EL TRANSITO	0	2	1	2	5	0	0
LA CRUZ	0	0	1	5	0	0	0
SAN CARLOS	0	0	1	0	0	0	0
CENTRAL	0	0	1	3	0	0	2
NIÑO JESUS DE PRAGA	0	1	1	2	0	0	1
NUEVO HORIZONTE	0	0	0	1	0	1	0
LAS NIEVES	0	0	0	1	0	0	1
<b>TOTAL</b>	<b>0</b>	<b>10</b>	<b>6</b>	<b>25</b>	<b>5</b>	<b>5</b>	<b>6</b>

TOTAL PERSONAS CON DISCAPACIDAD SECTRO URBANO SESENTA Y TRES (63)



- Sector Rural

VEREDA	DISCAPACIDAD						
	1	2	3	4	5	6	7
CUADQUIRAN	1	1	0	7	1	2	0
CUNCHILA	2	3	0	4	0	2	0
EL MANZANO	1	0	0	1	0	1	1
GAVILANES	0	4	0	6	0	3	1
LA FLORIDA	1	4	0	10	0	1	1
LAS MERCEDES	0	3	2	11	1	6	1
NARIÑO	0	0	3	9	0	2	1
SAN ANTONIO	0	2	0	4	0	2	1
SAN ISIDRO	2	3	1	13	1	2	4
SAN JOSE	0	0	0	2	0	0	0
SAN MIGUEL	0	4	0	13	0	1	0
SAN VICENTE	0	1	0	3	0	3	3
VILLA DEL SUR	0	3	1	5	2	4	0
<b>TOTAL</b>	<b>7</b>	<b>28</b>	<b>7</b>	<b>88</b>	<b>5</b>	<b>29</b>	<b>13</b>

TOTAL PERSONAS CON DISCAPACIDAD ZONA RURAL 177



#### 8.2.4 REPORTE DE FAMILIAS UNIDOS PARA CONSEJO DE POLITICA SOCIAL

POBLACIÓN VINCULADA A UNIDOS EN EL TERRITORIO					
Familias			Personas		
	Cantidad	%		Cantidad	%
Sisbén 1	916	99,3%	<b>Hombres</b>	<b>1.297</b>	50,0%
Desplazadas	6	0,7%	Mujeres	1.295	50,0%
Indígenas (Piloto)	0	0,0%	<b>Total por Sexo</b>	<b>2.592</b>	<b>100%</b>
<b>Total por Origen</b>	<b>922</b>	<b>100%</b>	Menores de 18	910	35,1%
Cabecera municipal	194	21,0%	Entre 18 y 60	1.353	52,2%
Rural dispersa	594	64,4%	Mayores de 60	329	12,7%
Centro poblado	134	14,5%	<b>Total por edad</b>	<b>2.592</b>	<b>100%</b>
<b>Total por Ubicación</b>	<b>922</b>	<b>100%</b>	Indígenas	14	0,5%
			ROM o Gitano	0	0,0%
			Afrodescendiente	0	0,0%
			Palenquero	0	0,0%
			Raizal del Archipiélago	0	0,0%
			Ninguna de los anteriores	2.578	99,5%
			<b>Total por Etnias</b>	<b>2.592</b>	<b>100%</b>



ESTADO DE LOGROS BASICOS DEL TERRITORIO

TOTAL FAMILIAS CON LOGROS CALCULADOS (1)	689							TOTAL INDIVIDUOS CON LOGROS CALCULADOS	2559									
LOGRO	ESTADO POR FAMILIAS							ESTADO POR PERSONAS (2)										
	TA	A	%	PA	%	NA	%	G	%	TA	A	%	PA	%	NA	%	G	%
1. Documentos de identificación	689	503	73,0 %	110	16,0 %		0,0 %	76	11,0 %	2.559	2.271	88,7 %	230	9,0%		0,0%	58	2,3%
2. Libreta militar	432	189	43,8 %	221	51,2 %	257	37,3 %	22	5,1 %	571	265	46,4 %	299	52,4%	1.988	77,7%	7	1,2%
3. Información de SISBEN	689	175	25,4 %	514	74,6 %		0,0 %		0,0 %	2.559	1.334	52,1 %	1.225	47,9%		0,0%		0,0%
4. Sustento de adultos mayores	244	20	8,2 %	224	91,8 %	445	64,6 %		0,0 %	N.A	N.A	N.A	N.A	N.A	N.A	N.A	N.A	N.A
5. Ocupación o sustento (mayores de 15 años)	606	338	55,8 %	268	44,2 %	83	12,0 %		0,0 %	N.A	N.A	N.A	N.A	N.A	N.A	N.A	N.A	N.A
6. Capacidades personales para la empleabilidad	592	5	0,8 %	587	99,2 %	97	14,1 %		0,0 %	1.460	116	7,9 %	1.344	92,1%	1.099	42,9%		0,0%
7. Activos del hogar para desarrollar actividad productiva	593	16	2,7 %	577	97,3 %	96	13,9 %		0,0 %	N.A	N.A	N.A	N.A	N.A	N.A	N.A	N.A	N.A
8. Atención Integral a niños	133	52	39,1 %	64	48,1 %	556	80,7 %	17	12,8 %	170	63	37,1 %	100	58,8%	2.389	93,4%	7	4,1%
9. Vinculación de niños al sistema educativo	376	226	60,1 %	144	38,3 %	313	45,4 %	6	1,6 %	683	463	67,8 %	217	31,8%	1.876	73,3%	3	0,4%
10. Alfabetización de adultos	629	536	85,2 %	92	14,6 %	60	8,7 %	1	0,2 %	1.433	1.326	92,5 %	107	7,5%	1.126	44,0%		0,0%
11. Educación superior o formación para el trabajo	203	75	36,9 %	125	61,6 %	486	70,5 %	3	1,5 %	288	132	45,8 %	154	53,5%	2.271	88,7%	2	0,7%
12. Trabajo infantil	344	303	88,1 %	41	11,9 %	345	50,1 %		0,0 %	553	508	91,9 %	45	8,1%	2.006	78,4%		0,0%
13. Afiliación en salud	689	634	92,0 %	33	4,8 %		0,0 %	22	3,2 %	2.559	2.482	97,0 %	62	2,4%		0,0%	15	0,6%





<b>14. Acceso a promoción en Salud</b>	689	438	63,6 %	228	33,1 %		0,0 %	23	3,3 %	2.559	2.200	86,0 %	336	13,1%		0,0%	23	0,9%
<b>15. Conocimiento de metodos de planificación</b>	689	287	41,7 %	386	56,0 %		0,0 %	16	2,3 %	1.963	1.208	61,5 %	746	38,0%	596	23,3%	9	0,5%
<b>16. Vacunación de niños</b>	141	108	76,6 %	17	12,1 %	548	79,5 %	16	11,3 %	165	122	73,9 %	37	22,4%	2.394	93,6%	6	3,6%
<b>17. Atención de mujeres gestantes</b>	10	8	80,0 %	1	10,0 %	679	98,5 %	1	10,0 %	10	8	80,0 %	1	10,0%	2.549	99,6%	1	10,0%
<b>18. Detección temprana de alteraciones de crecimiento</b>	285	238	83,5 %	45	15,8 %	404	58,6 %	2	0,7 %	407	354	87,0 %	52	12,8%	2.152	84,1%	1	0,2%
<b>19. Prevención de cáncer de cuello uterino y mama</b>	575	64	11,1 %	418	72,7 %	114	16,5 %	93	16,2 %	726	78	10,7 %	593	81,7%	1.833	71,6%	55	7,6%
<b>20. Rehabilitación y ayudas técnicas de discapacitados</b>	347	74	21,3 %	266	76,7 %	342	49,6 %	7	2,0 %	556	154	27,7 %	400	71,9%	2.003	78,3%	2	0,4%
<b>21. Hábitos para la alimentación</b>	689	602	87,4 %	87	12,6 %		0,0 %		0,0 %	N.A	N.A	N.A	N.A	N.A	N.A	N.A	N.A	N.A
<b>22. Consumo de alimentos variados y de manera saludable</b>	689		0,0 %	677	98,3 %		0,0 %	12	1,7 %	2.545	1	0,0 %	2.523	99,1%	14	0,5%	21	0,8%
<b>23. Lactancia materna exclusiva</b>	11	11	100,0 %		0,0 %	678	98,4 %		0,0 %	11	11	100,0 %		0,0%	2.548	99,6%		0,0%
<b>24. Agua potable</b>	689	592	85,9 %	91	13,2 %		0,0 %	6	0,9 %	N.A	N.A	N.A	N.A	N.A	N.A	N.A	N.A	N.A
<b>25. Manejo de basuras</b>	689	481	69,8 %	197	28,6 %		0,0 %	11	1,6 %	N.A	N.A	N.A	N.A	N.A	N.A	N.A	N.A	N.A
<b>26. Sistema de energía convencional o alternativa</b>	689	667	96,8 %	21	3,0 %		0,0 %	1	0,1 %	N.A	N.A	N.A	N.A	N.A	N.A	N.A	N.A	N.A
<b>27. Espacios diferenciados en la vivienda</b>	689	584	84,8 %	93	13,5 %		0,0 %	12	1,7 %	N.A	N.A	N.A	N.A	N.A	N.A	N.A	N.A	N.A
<b>28. Hacinamiento</b>	689	250	36,3 %	435	63,1 %		0,0 %	4	0,6 %	N.A	N.A	N.A	N.A	N.A	N.A	N.A	N.A	N.A



<b>29. Pisos de la vivienda</b>	689	319	46,3 %	367	53,3 %		0,0 %	3	0,4 %	N.A	N.A	N.A	N.A	N.A	N.A	N.A	N.A	N.A
<b>30. Implementos para dormir y alimentarse</b>	689	338	49,1 %	337	48,9 %		0,0 %	14	2,0 %	N.A	N.A	N.A	N.A	N.A	N.A	N.A	N.A	N.A
<b>31. Sistema de comunicaciones</b>	689	334	48,5 %	280	40,6 %		0,0 %	75	10,9 %	N.A	N.A	N.A	N.A	N.A	N.A	N.A	N.A	N.A
<b>32. Materiales adecuados de la vivienda</b>	689	123	17,9 %	564	81,9 %		0,0 %	2	0,3 %	N.A	N.A	N.A	N.A	N.A	N.A	N.A	N.A	N.A
<b>33. Iluminación, ventilación natural y privacidad</b>	689	174	25,3 %	514	74,6 %		0,0 %	1	0,1 %	N.A	N.A	N.A	N.A	N.A	N.A	N.A	N.A	N.A
<b>34. Seguimiento al Plan Familiar</b>	689		0,0 %	221	32,1 %		0,0 %	46	67,9 %	N.A	N.A	N.A	N.A	N.A	N.A	N.A	N.A	N.A
<b>35. Atención víctimas de violencia intrafamiliar y sexual</b>	689	94	13,6 %	585	84,9 %		0,0 %	10	1,5 %	2.55	427	16,7 %	2.10	82,3%		0,0%	26	1,0%
<b>36. Participación comunitaria</b>	689	348	50,5 %	337	48,9 %		0,0 %	4	0,6 %	2.13	1.41	66,1 %	717	82,3%	425	16,6%	7	0,3%
<b>37. Pautas de crianza humanizada</b>	181	82	45,3 %	99	54,7 %	508	73,7 %		0,0 %	N.A	N.A	N.A	N.A	N.A	N.A	N.A	N.A	N.A
<b>38. Normas de convivencia familiar y resolución de conflictos</b>	689	224	32,5 %	455	66,0 %		0,0 %	10	1,5 %	N.A	N.A	N.A	N.A	N.A	N.A	N.A	N.A	N.A
<b>39. Cuidado de la persona en situación de discapacidad</b>	349	173	49,6 %	175	50,1 %	340	49,3 %	1	0,3 %	562	325	57,8 %	237	42,2%	1.99	78,0%		0,0%
<b>40. Ahorro de la familia</b>	689	7	1,0 %	681	98,8 %		0,0 %	1	0,1 %	N.A	N.A	N.A	N.A	N.A	N.A	N.A	N.A	N.A
<b>41. Conocimiento de servicios financieros</b>	689	654	94,9 %	32	4,6 %		0,0 %	3	0,4 %	N.A	N.A	N.A	N.A	N.A	N.A	N.A	N.A	N.A
<b>42. Crédito (mecanismos formales o grupos de ahorro y crédito)</b>	140	96	68,6 %	44	31,4 %	549	79,7 %		0,0 %	N.A	N.A	N.A	N.A	N.A	N.A	N.A	N.A	N.A
<b>43. Conocimiento de mecanismos de</b>	689	16	2,3 %	665	96,5 %		0,0 %	8	1,2 %	1.76	146	8,3 %	1.59	90,1%	793	31,0%	28	1,6%



<b>resolución de conflictos</b>																		
<b>44. Atención de operadores de justicia</b>	87	55	63,2 %	32	36,8 %	602	87,4 %	0,0 %	101	65	64,4 %	36	35,6%	2.458	96,1%		0,0%	
<b>45. Acompañamiento a familia en situación de desplazamiento</b>	8	8	100,0%		0,0 %	681	98,8 %	0,0 %	N.A	N.A	N.A	N.A	N.A	N.A	N.A	N.A	N.A	

A = ALCANZADO

PA = POR ALCANZAR

N.A = NO APLICA

G = GESTIONADO

**Notas:**

(1) El dato de familias con calculo de logros puede variar del total de familias vinculadas a JUNTOS, por cuanto hay familias que tienen acompañamiento pero aun no se les calcula logros por que pueden estar en validación de linea de base, u otro procedimiento.

(2) Es importante tener en cuenta que existen logros que son medibles solo para la familia, por lo tanto no tienen medición para las personas. En este caso se indica N.A.

OTROS INDICADORES DEL TERRITORIO	CANTIDAD
Personas en situación de discapacidad	569
Adultos desocupados (Hombres y mujeres entre 18 y 65 años)	146
Adolescentes embarazadas o lactando (Niñas entre 10 y 15 años)	1
Hogares con señales de riesgo alto en dinamica familiar (Violencia intrafamiliar, abuso sexual, trabajo infantil, consumo de drogas o embarazo adolescente)	116



### 8.3 OBJETIVO GENERAL.

La dimensión Poblacional está inmersa en las dimensiones de Ambiente Natural y Construido, el socio cultural, la Económica y la Política administrativa, todas estas con el único fin de brindar posibilidades de desarrollo integral y sistémico a toda la población del municipio de Ospina y sus alrededores, regionalizando el progreso.

### 8.4 OBJETIVOS ESPECIFICOS.

- Conocer los índices e indicadores de atención a la población.
- Priorizar los programas y proyectos en base la necesidades y el problema a resolver, con el diagnostico participativo.

## 9. DIMENSION AMBIENTE NATURAL

### 9.1 DIAGNOSTICO

El municipio de Ospina al igual que los demás municipios ubicados en la cordillera de los Andes, donde encontramos la estrella hídrica del Páramo Paja Blanca, bañados por la cuenca del río Guaitara; presentan un gran deterioro ambiental: representados en la degradación de los suelos, pérdida de la Biodiversidad, disminución de su área boscosa (bosques primarios), disminución del recurso hídrico, entre otros. Esto se debe al uso inadecuado de los suelos, la continua escala de la frontera agrícola que interviene ecosistemas estratégicos de páramos, subpáramos y bosque alto andino, prácticas Agropecuarias inadecuadas, deforestaciones, quemas, etc; esto genera conflictos sociales entre la población que vive y se sustenta de los recursos que provee la naturaleza en las partes altas y los habitantes que se benefician de los bienes y servicios en las partes bajas.



Por esta razón la administración comprometida con las generaciones presentes y futuras de los y las Ospineñas; implementara una serie de estrategias y acciones que velen por el desarrollo sostenible del municipio.



## 9.2 INDICADORES

### 9.2.1 PISOS BIOCLIMATICOS DEL MUNICIPIO DE OSPINA

Piso bioclimático	temperatura	altura	veredas	Área total municipal
Altiplano frio	10 – 14°C	2200 – 2900	v.montana,casco urbano, san Vicente, san miguel, san José, parte rural de Nariño, partes poco productivas	45.2%
Altiplano muy frio	6 – 10°C	2900 – 3300	v.nariño, casco urbano, san isidro, Cunchila, gavilanes, las mercados, san Antonio, la florida y parte norte de villa del sur	48%
Paramo	< 6°C	3300 – 3600	Características: suelos negros, ácidos, pobres en fertilidad , ricos materia orgánica, montañas abruptas o muy onduladas, recurso hídrico	6.8%

### 9.2.2 MICROCUENCAS, ABASTECEDORES DE AGUA PARA EL CONSUMO HUMANO, ANIMAL Y RIEGOS MUNICIPIO DE OSPINA

Microcuenca	Estado actual	Abastece	Quebradas	Área
La chorrera	No hay presencia de bosque primarios, la vegetación nativa esta expuesta a intervenciones y deterioro, fragmentos de bosques eucalipto y pino; escasa presencia de fauna silvestre	Acueducto v. Nariño	Quebrada Nariño Quebrada la chorrera	11.2
Cunchila	Pertenece a la estrella hídrica paramo paja blanca; vegetación bosque montano (parte baja), bosque húmedo montano parte media y vegetación propia de paramo parte alta, altamente intervenida	Suministra agua a la menor parte de los habitantes, cubre 2 veredas,4 acueductos y un sistema de riego	Quebrada los monos Quebrada rosales	11. 8
El manzano	Corresponden las veredas manzano y parte de San miguel, flora natural escasa, fauna silvestre como armadillos, zorrillo, perdices, codornices y tórtolas	Demanda hídrica baja; acometidas familiares y abrevaderos	Quebrada manzano	6.7

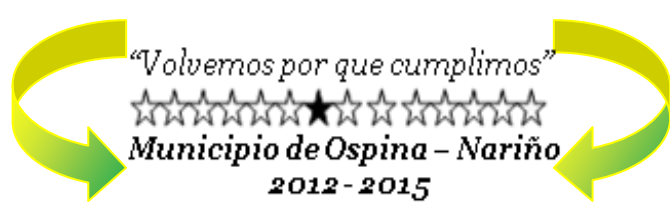

El guastar	Vegetación natural escasa por efectos del antropismo al igual que fauna silvestre	Tributa sus aguas directamente al río Sapuyes. 55 familias de la vereda san Vicente y acometidas familiares. Abrevaderos vereda san miguel, san José y san Antonio	Quebrada san miguel Quebrada san isidro	10.5
El naranjal	Hace parte de la vereda san Antonio, vegetación natural se encuentra en forma de arbustos en las márgenes de las quebradas nacimientos y desembocaduras; fragmentos de bosque de eucalipto y pino	Acometidas familiares y pequeños abrevaderos	Quebrada guaracan Quebrada el nogal	3.5
El tundal	Hace parte de a vereda la florida, no hay presencia de bosques primarios; altamente intervenida y fauna silvestre escasa (zorrillos, roedores, lechuzas, armadillos, codornices y perdices)	Acometidas familiares y pequeños abrevaderos	Quebrada el tundal	2.7
Quebrada el Cedral – escurrimiento 1	Pertenece al sector paramo paja blanca, altamente intervenida, vegetación natural de bosque húmedo montano, fauna perdices, torcazas, pato de paramo y chucur	No presencia de acometidas y abrevaderos	Quebrada el Cedral	2.6
Quebrada el Cedral – escurrimiento 2	Escasa presencia de vegetación natural, fauna silvestre representada por torcazas, zorrillos y perdices	No presencia de acometidas y abrevaderos	Quebrada el Cedral	1.4
Zona de escurrimiento 1	Expuesta a alto grado de intervención de flora y fauna; vereda el manzano y casco urbano	Atributa las aguas al río Sapuyes	Quebrada san José Quebrada las pilas	10.5
Zona de escurrimiento 2	Capa de vegetal natural reducida, se encuentra solo en las partes bajas en forma de matorrales	Tributa sus aguas al río Sapuyes	Zona de escurrimiento 2	1.2
Zona de escurrimiento quebrada la bueyera	Hace parte de la vereda san Vicente, escasa presencia de vegetación natural y fauna silvestre	No hay presencia de acometidas y abrevaderos	Quebrada la bueyera	2.4
Total área municipio				64.5 km2



### 9.2.3 CLASES DE SUELOS DEL MUNICIPIO DE OSPINA (IGAC 1989)

Clase	Superficie hectáreas	Porcentaje %	Características
II	555	8.57	<p>Son suelos moderadamente profundos, bien drenados, con textura franco arcillosa. Tiene buena retención de humedad, buena permeabilidad e infiltración, alta porosidad total, adecuada relación entre macro y micro porosidad, buena estructura y buena estabilidad estructural. Químicamente son suelos de fertilidad baja, reacción ligeramente ácida, bajo contenido de bases, bajo a medio contenido de aluminio y bajo contenido de fósforo disponible.</p> <p>Esta clase de tierras es la de mayor aptitud para cultivos y pastos</p>
III	1.556	24.12	<p>Agrupar suelos superficiales y profundos, bien drenados, textura franco arenosa y franca, ácidos y de fertilidad baja a muy baja. Se ha originado en su mayor parte de cenizas volcánicas y en algunos casos de arenas volcánicas y pumitas.</p> <p>Estas tierras presentan una o más de las siguientes limitaciones: Pendientes inclinadas, poca profundidad efectiva, baja fertilidad (bajo contenido de fósforo y saturación de bases), peligro de heladas, susceptibilidad a la erosión y erosión ligera.</p> <p>Son tierras aptas para cultivos limpios continuos, mediante el uso de prácticas intensas de conservación de suelos</p>
IV	1.156	17.92	<p>Suelos de relieve plano a ligeramente ondulado, superficiales a moderadamente profundos, textura franco gruesa y franco finas, baja retención de humedad, ligeramente ácidos a ácidos, bajo contenido de fósforo y baja fertilidad.</p> <p>Presenta uno o más de los siguientes límites: profundidad efectiva superficial, pendientes inclinadas, baja retención de humedad, bajo contenido de fósforo y heladas ocasionales.</p> <p>En estas tierras se puede utilizar cualquier sistema de labranza bien sea a mano, tracción animal o con maquinaria.</p>
VI	932	14.45	<p>Son suelos superficiales a moderadamente profundos, textura franco gruesa y franco fina, bien drenados, regular retención de humedad, ligeramente ácidos, fertilidad baja a moderada y erosión ligera a moderada.</p> <p>Son tierras aptas para cultivos limpios, continuos y ocasionales mediante el uso de prácticas intensivas de conservación de suelos, pueden ser utilizadas combinando cultivos limpios con semipermanentes o forestales. Presenta como factores limitantes en orden de importancia los siguientes: pendientes inclinadas, erosión hídrica, laminar el grado ligero a moderado, profundidad efectiva superficial (unidades IC e IR), baja retención de humedad (unidades IC e IR), bajo contenido de fósforo.</p> <p>Esta clase de tierra presenta bastante limitación para el uso de maquinaria agrícola, pero se puede aplicar labranza mínima o reducida y cero.</p> <p>Estos suelos presentan limitaciones para la actividad agropecuaria, como consecuencia de la pendiente fuerte, la alta susceptibilidad a la erosión, la baja fertilidad y en algunos casos por las restricciones de la profundidad de exploración radicular.</p>
VII	415	6.43	<p>Son tierras de relieve fuertemente quebrado con pendientes mayores del 50%. Los suelos son superficiales, bien a exactamente drenados, de texturas franco finas y arcillosas finas, ácidos, con baja fertilidad.</p> <p>Presenta limitaciones severas por pendiente y erosión. No son aptos para agricultura, excepto en los pequeños sectores de pendientes suaves. Es conveniente aplicar algunas prácticas de conservación de suelos en combinación con un manejo adecuado de los pastos y del ganado; para tal fin se deben utilizar mezclas adecuadas de gramíneas y leguminosas, controlar las mezclas, dividir adecuadamente los potreros y evitar el sobrepastoreo.</p>



			<p>El mejor uso de esta clase sería el forestal, con lo cual se conseguiría el control de la erosión y la regulación de los causes de las fuentes de agua.</p> <p>Clase Valles - 3: ASF3:</p> <p>Los suelos se han originado de tobas, son superficiales de textura franco fina a arcillosa fina, regular retención de humedad, drenaje bueno a excesivo, susceptible a erosión, reacción ligeramente ácida, baja saturación de bases y bajo contenido de fósforo.</p> <p>El principal limitante es el relieve por las pendientes muy pronunciadas y regulares que impiden el uso agropecuario. El uso de estas tierras en cultivos conlleva a la aplicación de prácticas especiales e intensivas de conservación de suelos que resultan antieconómicas.</p> <p>La tala de los bosques, el inadecuado manejo de los potreros y la mala localización de cultivos, han propiciado la acción de fenómenos erosivos hasta tal punto que un gran porcentaje del área de esta clase de tierras ha perdido buen porcentaje del horizonte A y en ocasiones totalmente.</p> <p>Técnicamente no se debe utilizar estas tierras con fines agropecuarios. El uso más adecuado sería la regeneración natural dirigida. También se puede reforestar con especie exótica o nativa adaptable a las condiciones climáticas completando con una cubierta vegetal de pastos. En líneas generales, las prácticas de manejo deben ir encaminadas a la conservación de suelos en lo que conlleva a la estabilización, preservación y control de la erosión. En lo posible se debe evitar el pastoreo, la tala y la quema de los montes.</p> <p>Es recomendable la construcción de acequias de ladera con el fin de disminuir la velocidad del agua de escorrentía. Solamente en los pequeños descansos de ladera, donde la pendiente es suave se pueden sembrar cultivos de subsistencia.</p>
<b>VIII</b>	<b>1.818</b>	<b>28.19</b>	<p>Presentan relieve ligeramente plano, ondulado, quebrado, fuertemente quebrado y escarpado con pendientes variables en forma y longitud.</p> <p>Algunas áreas corresponden a afloramientos rocosos. El limitante más severo es el clima por la muy baja temperatura, la alta humedad relativa, la nubosidad casi permanente y los vientos moderados pero constantes. Siguen en importancia de limitantes las pendientes fuertemente inclinadas y fuertemente empinadas, el alto contenido de aluminio y la fertilidad muy baja.</p> <p>Las limitaciones de estas tierras son tan drásticas que no permiten explotaciones agropecuarias. Son aptas para la vida silvestre, regeneración natural, conservación y protección de la vegetación natural. Esta clase de tierra es muy importante porque constituye el reservorio de las aguas lluvias que luego alimentan las fuentes de agua que nacen en los páramos, cuyo caudal sirve posteriormente para el abastecimiento de acueductos o como fuerza hidráulica para general energía eléctrica. Por la configuración del relieve es relativamente fácil construir lagos artificiales para utilizarlos en piscicultura.</p>
<b>Otra</b>	<b>20</b>	<b>0.31</b>	<p>Misceláneos ROCOSOSO ocupa poca extensión y puede presentarse en diferentes pisos climáticos. Corresponde al cañón de la Subcuenca del río Sapuyes y algunos escarpes rocosos de montaña. La casi totalidad de esta unidad es inaprovechable y solo en algunos sectores se pueden dedicar a protección de la vegetación nativa.</p>



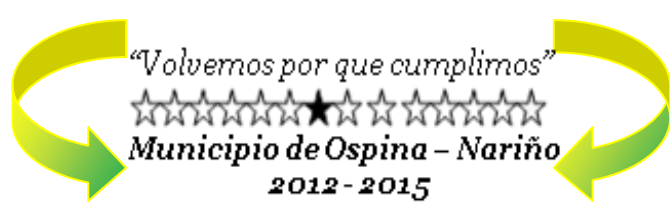

#### 9.2.4 DESCRIPCIÓN FÍSICA:

Localización geográfica Al sur occidente de Colombia se encuentra ubicado el departamento de Nariño y sobre este el municipio de Ospina, localizado al suroccidente de la capital, dista 75 kilómetros de San Juan de Pasto.

**Extensión total:** 1.2.4 Extensión Presenta una extensión de 64.5 km<sup>2</sup>, es decir una 6.450 hectáreas aproximadamente, que representa el 0.19% del área total del departamento, constituyéndose en uno de los municipios de menor extensión en el Departamento de Nariño. Km<sup>2</sup>

**Extensión área urbana:** 1.2.6 Áreas y Perímetro Urbano La cabecera municipal de Ospina es de 478.217 metros cuadrados, lo que representa 478 hectáreas aproximadamente; de este total 67.380 metros cuadrados se destinan a la residencia, mientras que 9467 metros cuadrados so Km<sup>2</sup>

**Extensión área rural:**

**Altitud de la cabecera municipal (metros sobre el nivel del mar):**

**Temperatura media:** 1.2.7 Temperatura La temperatura del aire es, con la humedad, el carácter climatológico más importante. Por su influencia en todas las actividades del hombre, en la vegetación, fauna, etc. C

**Distancia de referencia:** 11 kilómetros

**9.3. OBJETIVO GENERAL:** Promover la conservación, Protección, restauración y aprovechamiento sostenible de la biodiversidad; en especial aquella que se encuentra en el paramo Paja Blanca y los demás ecosistemas estratégicos generados del recurso hídrico, para el consumo animal, cultivos y de los habitantes presentes y futuros en nuestro municipio.

#### 9.4. OBJETIVOS ESPECIFICOS Y/O ESTRATEGIAS

- desarrollar acciones que garanticen la implementación de áreas protegidas para la conservación estratégica de la biodiversidad y de los ecosistemas estratégicos representativos
- implementar acciones de mitigación, protección y desarrollo sostenible de áreas amortiguadoras
- garantizar la sostenibilidad del recurso hídrico a través de procesos de ordenamiento y manejo de las cuencas hídricas.
- Formular el plan municipal de prevención y atención de desastres



## 10. DIMENSION AMBIENTE CONSTRUIDO

### 10.1 DIAGNOSTICO:



El desarrollo de una ciudad se mide en la sistematización de los aspectos o dimensiones propuestas en el PDM y los ejes fundamentales de nuestro ambiente construido o intervenido se relaciona con cada uno de ellos, es tan importante en desarrollo físico de un municipio que en muchos aspectos, como el buen estado de las vías permite el desarrollo de la agricultura dentro de la dimensión económica y de ambiente natural, es por esto que debemos integrarnos con cada uno de los programas.

Nuestro Municipio posee una infraestructura vial de 64 kilómetros que se distribuyen, entre carreteras Departamentales, Intermunicipales y vías terciarias.

Tenemos como principal vía de intercomunicación y por la cual se comercia la gran mayoría de productos agrícolas y otros, la vía Ospina – Túquerres con una distancia de 9.8 kilómetros de los cuales le corresponde al municipio 3 kilómetros, a Sapuyes 1 kilómetro y 5 kilómetros al Municipio de Túquerres, actualmente se encuentra pavimentado un tramo de 1 kilómetro.

Las vías del orden rural se encuentran actualmente en mal estado debido a diferentes factores como la ola invernal, falta de mantenimiento y embargo de la maquinaria por negligencia de la administración 2007- 2011, esto a perjudicado en gran manera la movilidad por nuestro municipio.

En cuanto al sector de agua potable y saneamiento básico el municipio se encuentra cubierto en un 99% en el casco urbano y un 92% en el área rural, se espera que una vez se ejecute el Plan maestro de Acueducto y alcantarillado se cubra el 100% de la población urbana.

El saneamiento básico de nuestro municipio es uno de los programas al cual debemos tener mayor cuidado ya que es el sector de contaminación de nuestros suelo y agua, la recolección de basura actualmente se tiene entregado mediante convenio a la empresa Terra Aseo de la ciudad de Bogotá, quienes prestan el servicio de recolección y la posterior disposición en la ciudad de Pasto.



La administración municipal con un enfoque regional dispondrá las herramientas técnicas y financieras para apoyar la visión de la construcción o implementación de un proyecto en el manejo de RSU, que involucre a los municipios vecinos. Debemos también mejorar el manejo de los vertimientos líquidos hacia el Rio Sapuyes e implementar estrategias que nos permitan reducir la contaminación de esta importante fuente de agua y vida.

La vivienda centro de relaciones personales en donde crecemos como personas individuales y sociales, la familia y la región prospera cuando nos encontramos y habitamos una vivienda digna, el municipio de Ospina cuenta actualmente con (2) Asociaciones de Vivienda legalizadas, La Asociación Nuestra Señora de Las Nieves, quienes ya cuentan con su barrio urbanizado y construido con un total de setenta y cuatro (74) viviendas las cuales se encuentran terminadas y San Miguel Arcángel que está en procesos de trámite del Subsidio y tiene adelantado las obras de alcantarillado y acueducto.

## 10.2 INDICADORES

### 10.2.1 Servicios Públicos

MUNICIPIO DE OSPINA – SERVICIOS PUBLICOS						
ACUEDUCTO		IRCA		ALCANTARILLADO		COB. ASEO
URBANO	RURAL	URBANO	RURAL	URBANO	RURAL	URBANO
99%	92%	Sin Riesgo	Medio	87%	4.3%	60%



## 10.2.2 Vías

### VIAS

Vías Intermunicipales	DISTANCIA (KM)
Ospina el Cedral - Vía a lles	6.4
Ospina Los monos Vía a Sapuyes	5.7
<b>Vías veredales</b>	
Ospina -manzano	5.50
Ospina - Cuadquiran	2.50
Ospina - Nariño	1.60
Ospina -mercedes	3.20
Cuadquiran–san Miguel	5.50
San Miguel– San Vicente	2.00
San Vicente- Pte Vialles	3.70
Cuadquiran–San José	3.50
Cuadquiran-San Isidro	3.50
San Isidro- San Antonio	2.10
San Isidro- El Cedral	0.40
El Cedral- La Florida	2.60
Mercedes-Villa del Sur	3.40
Mercedes-Cunchila	0.90
Nariño-Cunchila	1.30
Cunchila-Gavilanes	2.70
Cruce-Gavilanes pte los monos	0.40
Cunchila-Villa del Sur	4.00
San Antonio-San José	2.00
San José-san miguel	2.50



### 10.2.3 VIVIENDA

Nro. De Viviendas en el Municipio de Ospina

Urbana = 377

Rural = 1171

SERVICIOS PUBLICOS BASICOS POR VIVIENDA EN OSPINA					
		Agua P	Alcantarillado	Aseo	Energía
Sec. Urbano	Si	371	306	306	374
	No	6	71	71	3
Sec. Rural	Si	1087	22	9	1130
	No	84	1049	1162	51

TENECIA DE VIVIENDA EN OSPINA				
	Propia	Crédito	Arriendo	No de Personas X
Sec. Urbano	62.4%	27.4%	10.2%	4
Sec. Rural	65%	26.58%	8.42%	4 a 5

### 10.3 OBJETIVO GENERAL:

Buscar la armonía entre el ambiente natural e intervenido construido, satisfaciendo las necesidades básicas insatisfechas, brindando y dotando de los servicios básicos a la gran mayoría de nuestra población, así mismo debemos procurar el desarrollo urbanístico proyectado al un futuro mediano, determinando así el espacio físico que ocuparan las generaciones futuras.

### 10.4 OBJETIVOS ESPECIFICOS:

- Realizar las gestiones para adelantar el mejoramiento de la vía Ospina – Túquerres y logrando así su Pavimentación.
- Darle un mantenimiento constante a nuestras vías rurales, mejorando la movilidad entre corregimientos, permitiendo el tránsito de nuestros productos agrícolas.
- Definir políticas integrales referentes a la organización del transporte a nivel Municipal.
- Apoyar la agremiación de transportadores, de modo que puedan acceder a programas de mejoramiento del parque automotor.



- Mediante la ejecución del Plan maestro de acueducto y la gestión de los recursos económicos para la Plan Maestro de Alcantarillado, darle cubrimiento al 100% de la Población urbana.
- Apoyar a la empresa prestadora del servicio público de agua potable para efectos de garantizar su adecuado y equitativa prestación.
- Concertar mecanismos institucionales, ambientales y económicos para el manejo de los desechos sólidos.
- Mantener en buen estado y funcionamiento los acueductos rurales prestando así un adecuado y permanente servicio.
- Cobertura de 98% de viviendas con servicios eléctrico
- Apoyar a las asociaciones de vivienda en el logro de sus objetivos.
- Mejorar la situación de las casas de habitación ya construidas y que por efectos de la ola invernal han sufrido deterioros, que puedan afectar físicamente a nuestros amigos Ospineños.

## 11. DIMENSION SOCIO CULTURAL

### 11.1 DIAGNOSTICO:

#### 11.1.1 CULTURA

El municipio de Ospina se considera avanzando y continúa en la búsqueda del fortalecimiento de expresiones culturales y artísticas representativas de nuestro municipio, es así como cada 31 de Diciembre se lleva a cabo el DESFILE DE AÑOS VIEJOS, donde los artesanos nos deleitan con diferentes motivos, luego nos damos cita para celebrar el CARNAVALITO Y CARNAVALES DE NEGROS YBLANCOS. Que se realizan



los días 4, 5 y 6 de Enero, donde estos juegos tradicionales nos contagia de alegría y a un gran derroche de cultura y civismo; a mediados de año se celebra el día del CAMPESINO OSPINEÑO, como homenaje a quienes labran la tierra y realizan actividades propias del campo, De igual manera es importante resaltar que nuestro municipio celebra 2 fiestas Patronales una en honor a SAN MIGUEL ARCÁNGEL que se celebra el 28 DE SEPTIEMBRE y otra en Honor a la VIRGEN DE LAS NIEVES que se celebra el 5 DE AGOSTO, que han servido para integrar más a la comunidad y que conlleva a que cada año nos visiten muchos foráneos para disfrutar de nuestra cultura y de la cálida acogida y bienvenida que ofrece nuestra querida gente Ospineña.



De igual manera cabe resaltar la proyección y reconocimiento que ha tenido el municipio a nivel regional y nacional con la participación de las BANDAS JUVENIL y de MAYORES en eventos donde nos han sabido representar.

En lo concerniente a Deporte El municipio realiza UN CAMPEONATO DE FUTBOL, con la participación de clubes de las diferentes veredas y corregimientos del municipio de Ospina, y UN ENCUENTRO DE CHAZA donde participan otros municipios; este último como deporte insignia de nuestro pueblo Ospineño.

### 11.1.2 EDUCACION



El municipio de Ospinacuenta con **TRES INSTITUCIONES EDUCATIVAS** donde cada una de ellas tiene **CENTRO EDUCATIVOS** asociados, Cabe anotar que la calidad y el aprovechamiento del derecho a la educación tiene mucho que ver con condiciones dignas de infraestructura y el manejo administrativo dentro de la educación; se debe buscar mecanismos y estrategias para evitar que la deserción escolar crezca con el Transcurrir del tiempo y que nuestros niños, niñas y adolescentes sean felices de asistir a clases por que encuentran instituciones y personas que respetan sus derechos.

Con esfuerzos mancomunados se lograra que se compita con la calidad que todo sistema educativo debe contar, para hacer que quienes reciben la educación de estas instituciones puedan hacerle frente a muchas de las exigencia que la actualidad y la tecnología del momento lo requiere y así poder desarrollar proyectos de vida satisfactorios y abrirse camino para enfrentar desafíos que solo con el conocimiento como base fundamental podemos mejorar la calidad de vida y podemos construir municipios equitativos y más prósperos. **ES PRIORITARIO** implementar estrategias para lograr mayor cobertura en educación ya que es preocupante conocer que solo el 54.45% de los niños en un rango de edad de 4-14 años se encuentra matriculados y asistiendo a clases en básica primaria, y un 45.55% de 10-19 años, matriculado y asistiendo a clases en básica secundaria. Se debe continuar en un proceso de formación, actualización, concientización y capacitación de todos los actores involucrados.



### 11.1.3 SALUD

El municipio de Ospina cuenta con la **ESE SAN MIGUEL ARCANGEL**, el que presta servicios de atención de primer nivel consulta médica, consulta odontológica, farmacia, laboratorio clínico, promoción y prevención y urgencias, traslado de pacientes a otros centros de atención de mayor complejidad; siendo este uno de los sectores de

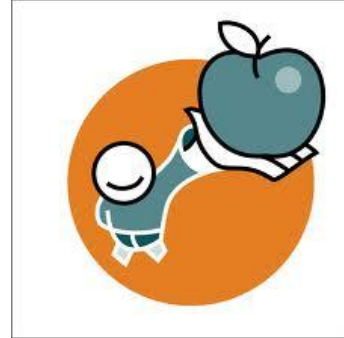

mayor importancia y envergadura se debe buscar la excelencia, actualizando y capacitando continuamente a los funcionarios en atención para brindar servicios con calidad humana y tecnológica para el bien de la comunidad, de igual manera se debe lograr la cobertura del 100% (8454) ya que hasta el momento se ha alcanzado 75.84% de la población carnetizada y distribuida como se indica en la tabla anexa.

Es conveniente conocer y buscar estrategias para disminuir significativamente las 15 causas de morbilidad en urgencias y 10 causas de morbilidad en consulta, de las más comunes que se presentan en nuestro territorio, muchos de estos problemas sobrevienen de la falta de potabilidad del agua y saneamiento básico.

Es importante conocer que en la actualidad se ha incrementado el número de embarazos en adolescentes lo cual requiere de toda la atención y tomar medidas para que esta situación no siga en incremento.

Otro aspecto que no ha favorecido la salud pública es que dentro de la población del municipio el trabajo informal como la agricultura, el comercio etc. Es de mucha relevancia y presenta un gran problema por la falta de concientización en prevención de riesgos y uso adecuado de elementos de protección personal, se carece de conocimiento en cuanto a las consecuencias de no prevenir como son las enfermedades profesionales y accidentes de trabajo.





## 11.2 INDICADORES

### 11.2.1 ESCENARIOS DEPORTIVOS Y RECREATIVOS DEL MUNICIPIO DE OSPINA

NUMERO	ESCENARIOS DEPORTIVOS	UBICACION
1	ESTADIO MUNICIPAL	CASCO URBANO
2	PISCINA MUNICIPAL	CASCO URBANO
3	COLISEO CUBIERTO	CASCO URBANO
4	CHAZODROMO MUNICIPAL	CASCO URBANO
5	CANCHA MULTIPLE	VEREDA SAN PEDRO
6	CANCHA DE FUTBOL	SAN PEDRO
7	CANCHA MULTIPLE	CORREGIMIENTO DE CUNCHILA
8	ESTADIO DE FUTBOL	CORREGIMIENTO DE CUNCHILA
9	CANCHA MULTIPLE	VEREDA GAVILANES
10	CANCHA MULTIPLE	VEREDA VILLA DEL SUR
11	CANCHA DE FUTBOL	VEREDA LA FLORIDA
12	CANCHA DE FUTBOL	CORREGIMIENTO DE SAN ISIDRO
13	CANCHA MULTIPLE	CORREGIMIENTO DE SAN ISIDRO
14	CANCHA DE CHAZA	VEREDA SAN JOSE
15	CANCHA DE FUTBOL	VEREDA CUADQUIRAN
16	CANCHA MULTIPLE	VEREDA CUADQUIRAN
17	CANCHA MULTIPLE	VEREDA SAN MIGUEL
18	CANCHA DE FUTBOL	VEREDA SAN MIGUEL
19	CANCHA DE FUTBOL	VEREDA LAS MERCEDES
20	CANCHA DE BALONCESTO	VEREDA LAS MERCEDES



### 11.2.2 Población Escolar

INSTITUCION EDUCATIVA SAN ISIDRO Y CENTROS EDUCATIVOS ASOCIADOS												
GRADO	INS. EDUC. SAN ISIDRO			C.E.LA FLORIDA			C.E. SAN ANTONIO			C.E. SAN JOSE		
	RANGO DE EDAD	GENERO		RANG O DE EDAD	GENER O		RANG O DE EDAD	GENERO		RANGO DE EDAD	GENERO	
		F	M		F	M		F	M		F	M
PRE-ESCOLAR	4-5	4	8	5-6	4	2	0	0	0	5	2	2
PRIMERO	5-8	7	7	6-8	2	5	5-6	2	1	0	0	0
SEGUNDO	6-11	7	11	6-9	4	5	6-8	0	3	7-9	4	2
TERCERO	7-11	6	8	8-12	3	3	8-9	0	2	8-10	2	2
CUARTO	8-13	11	14	8-12	4	4	8	2	0	0	0	0
QUINTO	9-13	5	11	10-14	3	4	10-11	1	4	0	0	0
SEXTO	10-14	16	15	0	0	0	0	0	0	0	0	0
SEPTIMO	11-14	14	26	0	0	0	0	0	0	0	0	0
OCTAVO	12-17	15	7	0	0	0	0	0	0	0	0	0
NOVENO	13-17	20	12	0	0	0	0	0	0	0	0	0
DECIMO	14-18	15	4	0	0	0	0	0	0	0	0	0
ONCE	15-18	7	10	0	0	0	0	0	0	0	0	0
<b>TOTAL</b>		<b>127</b>	<b>133</b>	-	<b>20</b>	<b>23</b>	-	<b>5</b>	<b>10</b>	-	<b>8</b>	<b>6</b>



INSTITUCION EDUCATIVA CUNCHILA Y CENTRO EDUCATIVOS ASOCIADOS												
GRADO	INS. EDUC. CUNCHILA			C.E. GAVILANES			C.E. VILLA DEL SUR			C.E. SAN PEDRO		
	RANGO DE EDAD	GENERO		RANGO DE EDAD	GENERO		RANGO DE EDAD	GENERO		RANGO DE EDAD	GENERO	
		F	M		F	M		F	M		F	M
PRE-ESCOLAR	5-6	5	6	0	0	0	0	0	0	5-6	3	2
PRIMERO	6-7	6	7	5-8	5	2	5-8	4	8	6-7	1	6
SEGUNDO	6-8	6	11	6-7	2	1	6-8	3	2	6-9	7	4
TERCERO	8-10	9	11	7-9	1	2	7-9	6	1	7-12	4	4
CUARTO	10-11	6	9	9-10	2	1	8-11	1	4	9-11	2	7
QUINTO	9-12	7	4	10-11	0	3	10-19	3	1	10-13	7	7
SEXTO	10-12	7	18	0	0	0	0	0	0	0	0	0
SEPTIMO	11-14	12	8	0	0	0	0	0	0	0	0	0
OCTAVO	12-14	9	4	0	0	0	0	0	0	0	0	0
NOVENO	13-16	5	5	0	0	0	0	0	0	0	0	0
DECIMO	14-16	7	4	0	0	0	0	0	0	0	0	0
ONCE	15-16	3	2	0	0	0	0	0	0	0	0	0
<b>TOTAL</b>		<b>82</b>	<b>89</b>	-	<b>10</b>	<b>9</b>	-	<b>17</b>	<b>16</b>	-	<b>24</b>	<b>30</b>



INSTITUCION EDUCATIVA SAN ISIDRO Y CENTROS EDUCATIVOS ASOCIADOS															
GRADO	INS. EDUC. FRANPAS			C.E. EL MANZANO			C.E. SAN VICENTE			C.E. SAN MIGUEL			C.E. CUDQUIRAN		
	RANGO DE EDAD	GENERO		RANGO DE EDAD	GENERO		RANGO DE EDAD	GENERO		RANGO DE EDAD	GENERO		RANGO DE EDAD	GENERO	
		F	M		F	M		F	M		F	M		F	M
PRE-ESCOLAR	4-5	9	6	5-7	1	1	5	0	1	0	0	0	4-6	0	5
PRIMERO	5-11	9	17	6-7	2	2	6-9	6	6	4-6	4	5	5-6	6	3
SEGUNDO	6-11	17	19	7-8	2	1	8	1	2	6-8	3	4	6-8	5	3
TERCERO	7-11	16	13	0	0	0	9-10	3	3	7-9	3	8	7-9	3	2
CUARTO	8-13	22	16	10	1	3	9-11	2	3	7-12	8	4	8-11	1	5
QUINTO	9-12	14	14	0	0	0	11-12	1	1	10-11	0	4	10-12	3	9
SEXTO	10-15	31	40	0	0	0	0	0	0	0	0	0	0	0	0
SEPTIMO	11-16	22	23	0	0	0	0	0	0	0	0	0	0	0	0
OCTAVO	12-16	21	12	0	0	0	0	0	0	0	0	0	0	0	0
NOVENO	13-19	35	28	0	0	0	0	0	0	0	0	0	0	0	0
DECIMO	14-19	24	18	0	0	0	0	0	0	0	0	0	0	0	0
ONCE	15-19	17	7	0	0	0	0	0	0	0	0	0	0	0	0
TOTAL		237	213	-	6	7	-	13	16	-	18	25	-	18	27



GRADO	NUMERO TOTAL DE ALUMNOS
PRE-ESCOLAR	61
PRIMERO	123
SEGUNDO	129
TERCERO	115
CUARTO	132
QUINTO	106
SEXTO	127
SEPTIMO	105
OCTAVO	68
NOVENO	105
DECIMO	72
ONCE	46
TOTAL	1189

#### COBERTURA EN EDUCACION AÑO 2011

MUNICIPIO	TASA ANALETISMO	COBERTURA DE EDUCACION - 2011								No ALUMNOS /DOCENTES OFICIALES	alumnos con calificacion ICFES de media a superior
		PREESCOLAR		PRIMARIA		SECUNDARIA		MEDIA			
		TCB	TCN	TCB	TCN	TCB	TCN	TCB	TCN		
Ospina	5.09	53.3 3%	32.5 9%	85.8 7%	67.9 0%	57.6 6%	47.0 3%	40.8 3%	29.0 7%	18	22



**11.2.3. INDICADORES DE SALUD**

**PORTAFOLIO DE SERVICIOS E.S.E. SAN MIGUEL ARCANGEL DE OSPINA**

EMPRESA	NUMERO DE AFILIADOS
EMSANAR	4347
COMFAMILIAR	1204
CONDOR	624
REGIMEN CONTRIBUTIVO	59
REGIMEN ESPECIAL	24
VINCULADOS	154
<b>TOTAL</b>	<b>6412</b>

URGENCIAS LAS 24 HORAS
ATENCION MEDICA PERMANENTE
LABORATORIO CLINICO
ATENCION ODONTOLOGICA DE URGENCIAS
CONSULTA EXTERNA
CONSULTA ODONTOLOGICA
RAYOS X
PROMOCION Y PREVENCION
VACUNACION
ATENCION DE PARTO
ATENCION DEL RECIEN NACIDO
PLANIFICACION FAMILIAR
DETECCION DE ALTERACIONES DEL MENOR DE 10 AÑOS
DETECCION Y ALTERACIONES DEL JOVEN DE 10 A 29 AÑOS
DETECCION Y ALTERACION DEL ADULTO MAYOR
CONTROL PRENATAL INTEGRAL
SALUD ORAL
DETECCION TEMPRENE DE CANCER DE MAMA
DETECCION TEMPRANA DE CANCER CERVICO UTERINO
DETECCION DE ALTERACIONES DE AGUDEZA VISUAL
TRASLADO ASISTENCIAL BASICO
TRASLADO RURAL
TRASLADO URBANO
TRASLADO INTERMUNICIPAL
EQUIPO HUMANO
DOS MEDICOS GENERALES
DOS MEDICOS SERVICIO SOCIAL OBLIGATORIO
UN ODONTOLOGO GENERAL
UN ODONTOLOGO SERVICIO SOCIAL OBLIGATORIO
UN BACTERIOLOGO



## 11.2.4 Indicadores de Morbilidad

CENTRO DE SALUD SAN MIGUEL ARCANGEL E.S.E. MORBILIDAD EN URGENCIAS

15 PRIMERAS CAUSAS DE MORBILIDAD - CIE 10 - PERIODO: Del 01/01/2011 al 31/12/2011

COD	NOMBRE	< 1 AÑO			1 - 4 AÑOS			5 - 14 AÑOS			15 - 44 AÑOS			45 - 59 AÑOS			≥ 60 AÑOS			TOTAL GENERAL		
		M	F	Total	M	F	Total	M	F	Total	M	F	Total	M	F	Total	M	F	Total	M	F	Total
J00X	RINOFARINGITIS AGUDA (RESFRIADO COMUN)	16	18	34	37	35	72	50	52	102	50	46	96	15	28	43	17	19	36	185	198	383
A09X	DIARREA Y GASTROENTERITIS DE PRESUNTO ORIGEN INFECCIOSO	4	7	11	38	44	82	24	22	46	24	52	76	11	20	31	13	11	24	114	156	270
J039	AMIGDALITIS AGUDA- NO ESPECIFICADA	0	1	1	22	17	39	36	27	63	20	20	40	4	8	12	0	4	4	82	77	159
J029	FARINGITIS AGUDA- NO ESPECIFICADA	5	1	6	20	15	35	23	26	49	25	21	46	3	3	6	2	4	6	78	70	148
K30X	DISPEPSIA	0	0	0	0	0	0	5	7	12	16	41	57	7	30	37	21	11	32	49	89	138
N390	INFECCION DE VIAS URINARIAS- SITIO NO ESPECIFICADO	0	0	0	3	4	7	3	9	12	8	49	57	4	6	10	5	7	12	23	75	98
R103	DOLOR LOCALIZADO EN OTRAS PARTES INFERIORES DEL ABDOMEN	0	0	0	1	0	1	9	10	19	11	15	26	1	8	9	3	1	4	25	34	59
J030	AMIGDALITIS ESTREPTOCOCICA	0	0	0	1	3	4	14	10	24	7	17	24	1	4	5	0	0	0	23	34	57
R51X	CEFALEA	0	0	0	0	0	0	3	4	7	10	17	27	0	7	7	4	9	13	17	37	54
I10X	HIPERTENSION ESENCIAL (PRIMARIA)	0	1	1	0	0	0	0	0	0	0	0	0	3	6	9	14	27	41	17	34	51
H669	OTITIS MEDIA- NO ESPECIFICADA	3	4	7	17	17	34	2	4	6	1	1	2	0	1	1	0	0	0	23	27	50
K522	COLITIS Y GASTROENTERITIS ALERGICAS Y DIETETICAS	0	0	0	0	0	0	9	12	21	7	6	13	1	5	6	6	2	8	23	25	48
M545	LUMBAGO NO ESPECIFICADO	0	0	0	0	0	0	0	0	0	8	14	22	2	7	9	10	4	14	20	25	45
R101	DOLOR ABDOMINAL LOCALIZADO EN PARTE SUPERIOR	0	0	0	5	2	7	8	4	12	5	8	13	3	3	6	3	4	7	24	21	45
G439	MIGRAÑA- NO ESPECIFICADA	0	0	0	0	0	0	2	4	6	5	20	25	0	2	2	0	0	0	7	26	33
TOTAL POR CAUSA		28	32	60	144	137	281	188	191	379	197	327	524	55	138	193	98	103	201	710	928	1.638



**CENTRO DE SALUD SAN MIGUEL ARCANGEL E.S.E.11 PRIMERAS CAUSAS DE MORBILIDAD**

**MORBILIDAD EN CONSULTAS**

**PERIODO: Del 01/01/2011 al 31/12/2011**

COD	NOMBRE	< 1 AÑO			1 - 4 AÑOS			5 - 14 AÑOS			15 - 44 AÑOS			45 - 59 AÑOS			>= 60 AÑOS			TOTAL GENERAL		
		M	F	Total	M	F	Total	M	F	Total	M	F	Total	M	F	Total	M	F	Total	M	F	Total
J00X	RINOFARINGITIS AGUDA (RESFRIADO COMUN)	30	36	66	97	77	174	122	116	238	126	207	333	42	89	131	65	67	132	482	592	1.074
I10X	HIPERTENSION ESENCIAL (PRIMARIA)	0	1	1	0	0	0	0	0	0	4	12	16	40	135	175	268	424	692	312	572	884
K30X	DISPEPSIA	0	0	0	1	0	1	6	12	18	61	163	224	36	107	143	90	69	159	194	351	545
A09X	DIARREA Y GASTROENTERITIS DE PRESUNTO ORIGEN INFECCIOSO	6	13	19	48	57	105	36	29	65	45	75	120	12	27	39	24	14	38	171	215	386
M545	LUMBAGO NO ESPECIFICADO	0	0	0	0	0	0	1	3	4	53	79	132	24	75	99	65	72	137	143	229	372
B829	PARASITOSIS INTESTINAL- SIN OTRA ESPECIFICACION	0	0	0	26	18	44	64	63	127	66	64	130	18	14	32	10	7	17	184	166	350
N390	INFECCION DE VIAS URINARIAS- SITIO NO ESPECIFICADO	0	0	0	4	8	12	4	17	21	14	121	135	7	49	56	23	41	64	52	236	288
J039	AMIGDALITIS AGUDA- NO ESPECIFICADA	0	1	1	30	25	55	62	52	114	32	36	68	6	16	22	1	4	5	131	134	265
J029	FARINGITIS AGUDA- NO ESPECIFICADA	6	4	10	26	24	50	38	37	75	36	45	81	10	14	24	3	7	10	119	131	250
K040	PULPITIS	0	0	0	2	3	5	14	16	30	54	130	184	3	9	12	6	1	7	79	159	238
N771	VAGINITIS- VULVITIS Y VULVOVAGINITIS EN ENFERMEDADES INFECCIOSAS Y PARASITARIAS CLASIFICADAS EN OTRA PARTE	0	0	0	0	0	0	0	0	0	0	143	143	1	68	69	0	10	10	1	221	222
<b>TOTAL POR CAUSA</b>		<b>42</b>	<b>55</b>	<b>97</b>	<b>234</b>	<b>212</b>	<b>446</b>	<b>347</b>	<b>345</b>	<b>692</b>	<b>491</b>	<b>1.075</b>	<b>1.566</b>	<b>199</b>	<b>603</b>	<b>802</b>	<b>555</b>	<b>716</b>	<b>1.271</b>	<b>1.868</b>	<b>3.006</b>	<b>4.874</b>



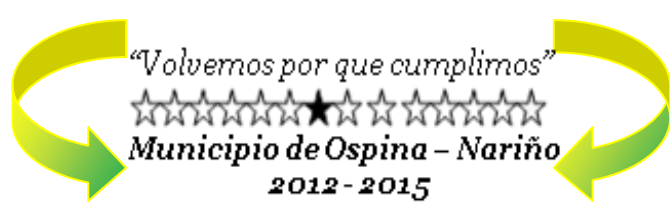

### 11.3 OBJETIVO GENERAL

Lograr mejores condiciones y calidad de vida donde los habitantes de nuestro municipio se encuentren contagiados de alegría, con hábitos saludables y derroche de cultura, educación y civismo.

### 11.4 OBJETIVOS ESPECIFICOS

- ❖ Garantizar los derechos explícitos y consagrados en la constitución en cuanto a servicios de **SALUD** con calidad y con cobertura total de la población, mejorando el acceso y la oportunidad en la atención con un trato digno por parte de las instituciones y del personal encargado de brindar el servicio.  
Es igualmente importante desarrollar de forma completa, integral e intensiva La salud infantil, la salud sexual y reproductiva y la salud mental, para lograr condiciones dignas de toda la población.
  
- ❖ Apoyar y fortalecer las diferentes disciplinas de **DEPORTE Y RECREACIÓN**, como actividades que conducen a la integración y seguir trabajando en la construcción de espacios y zonas exclusivas para su práctica, de igual manera incluir zonas aptas para niños, niñas y adolescentes, que aportara al sano crecimiento y desarrollo de nuestra infancia Ospineña y donde veremos nacer futuros deportistas exitosos y competitivos, se debe incentivar a futuros creadores y forjadores de cultura y expresiones artísticas.
  
- ❖ Brindar **EDUCACIÓN DE CALIDAD** fortaleciendo los derechos, creando ambientes de inclusión social e incorporando la innovación, la tecnología y dotación de manual didáctico, acompañado de infraestructuras aptas para el desarrollo intelectual e integral de los niños, niñas y jóvenes.



- ❖ Mantener el **ORDEN Y LA SEGURIDAD** que ha caracterizado a nuestro municipio fortaleciendo los principios, los valores y con ayuda de las diferentes instituciones y políticas sociales construiremos una sociedad más tolerante que acepte la diversidad sin caer en la indiferencia.
- ❖ Avanzar hacia un municipio con política **CULTURAL** donde se apoye y se fortalezca las diversas manifestaciones culturales y se enmarque las costumbre de nuestra idiosincrasia respetando la libertad de expresión y la participación ciudadana.
- ❖

## 12. DIMENSION ECONOMICA

### 12.1 DIAGNOSTICO

Del total de la Población ( 8.454 ) 7.494 son consideradas como población económica activa, en un rango de edades de 15 a 65 años, siendo mujeres 3.662 y hombres 3.832; según encuesta realizada por el DANE y la cámara de Comercio donde se determinó que realizaban las siguientes actividades.



Siendo el sector Agropecuario en el municipio de Ospina el principal renglón de la economía con el 93% representado por productos como: Leche cruda, papa, quinua, trigo, papa amarilla, arveja, cebada, frijol voluble, maíz solo y asociado, y explotación de cerdos. Seguido por otros sectores que corresponde al 7% de la economía del municipio como: Pequeña industria, 3 molinos y una mina de recebo, equivalente al 1%; sector servicios, transporte, internet, telefonía, entre otros, equivalente al 1.4%; Sector comercio, Tiendas, graneros, carnicerías, restaurantes, basares, billares,

Discotecas, droguerías, entre otros, equivalente al 4.6%, según EOT y Censo agropecuario de Nariño 2010.



## 12.2 INDICADORES

### 12.2.1 Vinculación laboral

Actividad	Hombre	Mujer	Total
No Informa	6	4	10
Trabajó	1882	239	2121
No trabajó pero tenía trabajo	18	2	20
Buscó trabajo pero había trabajado antes	7	1	8
Buscó trabajo por primera vez	65	43	108
Estudió y no trabajó ni buscó trabajo	770	799	1569
Realizó oficios del Hogar y no trabajó ni buscó trabajo	173	2212	2385
Incapacitado permanentemente para trabajar	135	66	201
Renta, jubilación y no trabajó ni buscó trabajo	4	1	5
Estuvo en otra situación	772	295	1067
Total	3832	3662	7494

### 12.2.2 Producción Agrícola - Pecuaria

Cultivos	Área sembrada a has	Área cosechada a has	Producción toneladas	Rendimiento kg/ has	Precio producto \$/kg	Número de productores
Quinoa	10	10	25.0	2.500	1.950	40
Arveja	25	25	68.8	2.750	4.500	20
Cebada	20	20	40	2000	700	13
Papa	280	280	5.320	19.000	866	233
Papa amarilla	7.0	7.0	70	10.000	575	10
Trigo	300	300	510	1.700	650	30
Maíz asociado	40	40	46.6	1.150	1.659	60
Frijol voluble asociado	7.0	7.0	42	600	2.716	25
Maíz solo	85.0	80	104	1.300	1.659	115



### Producción Leche

Vacas ordeño	Litros/ vaca	Total litros/día	Precio/litro
1.472	10.0	14.720	500

Total de Bovinos 4.202.

### Áreas en Pastos hectáreas.

Mejorado	Cultivo forrajero	Total	Capacidad de carga
4.770	60	4.830	0.73

### Porcicultura Tradicional

Granjas productivas	Inventario anual granja	Producción estimada	Precio kilogramo
527	8	4.216	3.700

Total de aves en traspatio en el Municipio 28.500

### Producción Acuícola

Especie	Número de explotación	Estanques totales	Estanques en uso	Animales sembrados	Unidades producidas	Producción toneladas
Trucha	6	8	6	7.000	6.300	1.58



### 12.3 OBJETIVO GENERAL

Generar estrategias que permitan incrementar los ingresos de los Ospineños, en especial de los sectores más pobres; mediante la inclusión de tecnologías apropiadas a las condiciones del municipio, asistencia técnica, capacitación en producción, organización y comercialización, gestión de créditos. Mejorando la productividad y la competitividad de los sectores agropecuario, comercial, micro empresarial, turismo y servicios; todo esto en el marco del desarrollo sostenible, que garantice la soberanía y seguridad alimentaria de los habitantes del municipio.

### 12.4. OBJETIVOS ESPECIFICOS

- Desarrollar acciones de fortalecimiento y apoyo de cadenas productivas agropecuarias e implementación de unidades productivas sostenibles, que garanticen la soberanía y seguridad alimentaria.
- Construcción y funcionamiento de una granja integral auto sostenible.
- Capacitación y formación de pensamiento socioeconómico integral, mediante la implementación de talleres educativos con las comunidades campesinas, micro y fami - empresas, comerciantes, prestadores de servicios y explotación de pequeña minería.
- Estimular la producción y comercialización de especies menores y artesanías del municipio.

Mejorar tecnológicamente la producción y productividad de las familias que poseen un espacio limitado de terreno, entre  $\frac{1}{2}$  y 2 hectáreas, con el diseño e implementación de un distrito de riego.

- Implementar acciones que nos permitan generar ingresos, mediante el aprovechamiento de las potencialidades turísticas existentes en nuestro municipio.



### 13. DIMENSION POLITICO ADMINISTRATIVA

#### 13.1 DIAGNOSTICO:

El municipio es una empresa conformada por cada uno de los habitantes de nuestro municipio por tal motivo es encabezada por ellos y son mi comunidad la que ha dispuesto que volvamos ya que cumplimos en nuestro primer periodo como alcalde, nuestro municipio se organiza administrativamente, en cabeza del señor alcalde, quien a delegado funciones en los diferentes despachos o secretarias creadas para un adecuada labor y gerencia de los recursos económicos de desarrollo; la administración municipal está conformada de la siguiente manera:

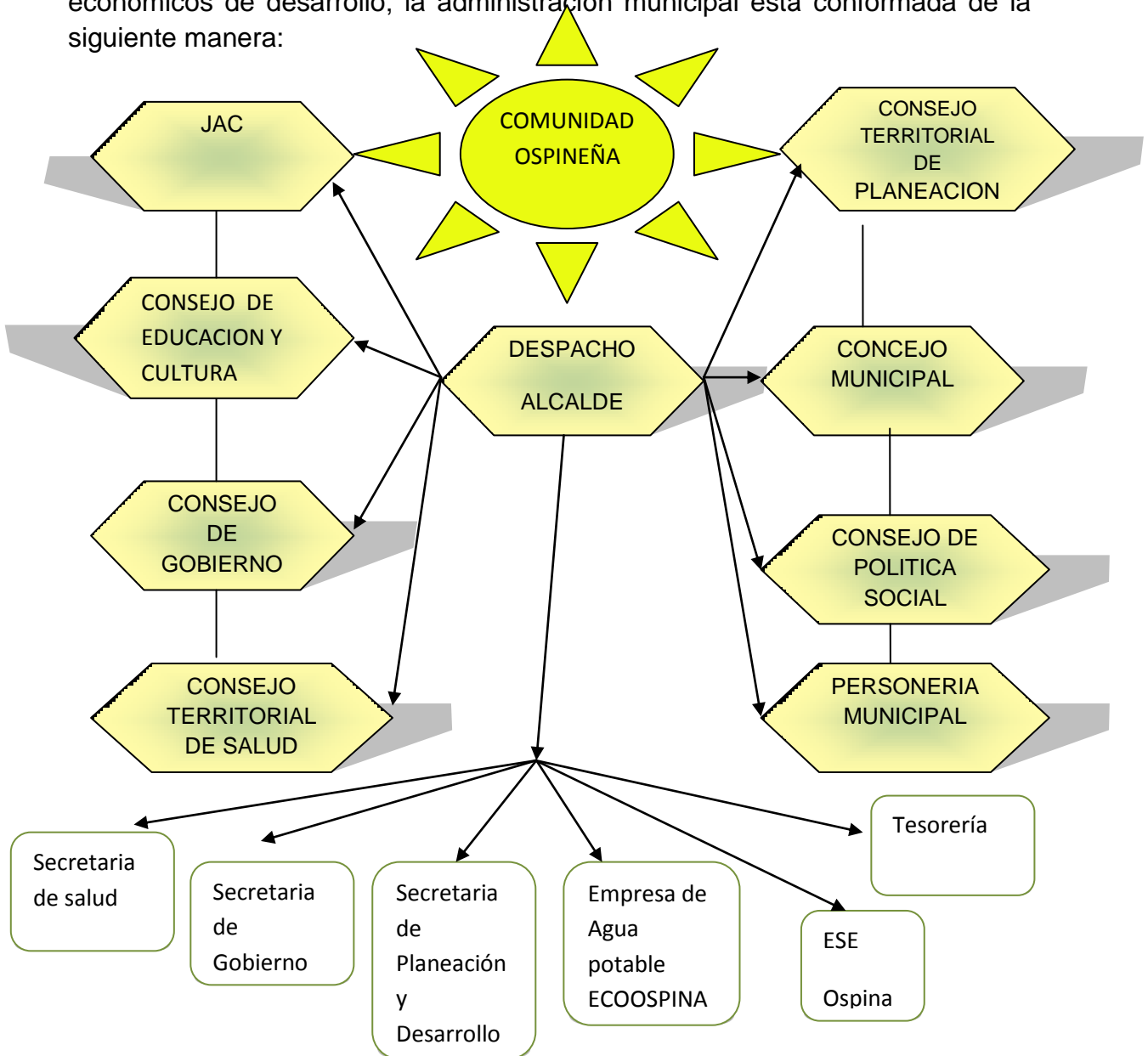



En el contexto del municipio de Ospina se presenta una situación de baja cultura sobre la participación ciudadana en la toma de decisiones sobre los asuntos públicos, siendo una de las principales causas la falta de voluntad y sentido de pertenencia de lo público por parte de las comunidades.

Como se encuentra contemplado en el Plan de Gobierno, es un compromiso de la Administración Municipal manejar los recursos con la mayor responsabilidad invirtiéndolos de manera equitativa y prioritaria, dando cumplimiento a las metas establecidas en el Plan de Desarrollo. Será un objetivo fundamental trabajar teniendo en cuenta la austeridad en el gasto reduciendo los gastos de funcionamiento, manteniendo niveles adecuados de endeudamiento público, generando mayores y mejores recursos del Municipio, mediante la actualización de las bases de datos de Industria y comercio (establecer alianzas entidades como la Cámara de Comercio y la DIAN), actualización catastral que permita mejorar los ingresos por concepto de impuesto predial, realizando un monitoreo y seguimiento permanente a las dependencias que captan recursos.

### **13.2 OBJETIVO GENERAL.**

La Administración Municipal se orienta a la búsqueda del Desarrollo Humano Sostenible penetrando todos los estamentos de la sociedad, para activar o transformar sus fundamentos culturales y modificar las actuaciones de los individuos que se descubrirán nuevamente como parte de la comunidad, como sujetos emprendedores, con derechos y deberes, capaces de interactuar permanentemente entre ellos, con el gobierno, con el entorno cercano y con el resto del país. Para conseguirlo, la política pública estará dirigida a la formación de competencias, individuales y colectivas, que recuperen la legitimidad, construyan confianza, hagan realidad la transparencia y aumenten la convivencia, la seguridad y la justicia, dando prioridad a acciones y procesos preventivos fundamentados en el fortalecimiento de los valores éticos, el reconocimiento de los Derechos Humanos, la solidaridad, la corresponsabilidad y la participación ciudadana dentro de una perspectiva de equidad e integración social, elementos constitutivos fundamentales de la gobernabilidad,

### **13.3 OBJETIVOS ESPECIFICOS**

- Proteger a nuestra comunidad y brindarle las herramientas necesarias para su libre desarrollo social
- Planificar las estrategias mas adecuadas para contrarrestar acciones que estabilicen a nuestra comunidad
- Fortalecimiento del Plan Integral de convivencia y seguridad ciudadana



- Generar y promover espacios de comunicación y participación ciudadana
- Rendir Informes de Gestión Pública para el Control Social a la gestión presupuestación Participativa pública"
- Gestionar la financiación y la instalación de capacidad técnica para su operación
- Implementación del sistema de seguimiento y evaluación del PDM
- Apoyar al equipo profesional de la administración a cumplir sus metas
- Preparación y capacitación de funcionarios para brindar un excelente servicio comunitario
- Funcionamiento adecuado de infraestructura técnica de la Alcaldía, prestando un buen servicio a nuestra comunidad
  
- Fortalecimiento de los métodos alternativos de solución de conflictos.





**14. Matrices estratégicas**

**14.1 Básicos --- 14.1.1 Socio Cultural – Educación**

MATRIZ ESTRATÉGICA								
EJE	SECTOR	PROGRAMA	OBJETIVO SECTORIAL	PROYECTOS ESTRATEGIAS	LINEA BASE DEL INDICADOR DEL PRODUCTO 2011	INDICADOR DE PRODUCTO	VALOR ESPERADO META DEL CUATRIENIO	Sectores de competencia comprometidos
SOCIO CULTURAL	EDUCACION	INFRAESTRUCTURA PARA EDUCAR	Brindar espacios adecuados, para que nuestros niños y jóvenes, puedan adelantar sus estudios básicos	Gestión para la Construcción del Mega Colegio	Cero (0) proyectos formulados y ejecutados	Numero de proyectos	Formular un (1) proyecto	Ministerio de Educación - Gobernación de Nariño _ Alcaldía Municipal
			Docentes y estudiantes contando con instalaciones adecuadas para el desarrollo de sus actividades	Implementar Proyectos de Mejoramiento de la infraestructura en las instituciones y centros educativos del municipio	Cero (0) Proyectos Ejecutados	Numero de proyectos implementados y ejecutados	Ejecutar Ocho (8) proyectos de Mejoramiento de infraestructura	



EJE	SECTOR	PROGRAMA	OBJETIVO SECTORIAL	PROYECTOS ESTRATEGIAS	LINEA BASE DEL INDICADOR DEL PRODUCTO 2011	INDICADOR DE PRODUCTO	VALOR ESPERADO META DEL CUATRIENIO	Sectores de competencia comprometidos
SOCIO CULTURAL	EDUCACION	LECTORES Y CREADORES	Capacitación a profesores y estudiantes en lectoescritura Grados Cuarto y quintos	Implementación de talleres de lectoescritura en las escuelas Municipales	Cero 0 talleres de lectoescritura Implementados	Numero de talleres realizados	Sesenta (60) talleres realizados e implementados en los centros educativos	Secretaria de Gobierno - Instituciones Educativas
			Vinculación de NIÑOS, NIÑAS Y JOVENES, mediante la participación en encuentros literarios	Formación de nuevos lectores y escritores con la realización de encuentros literarios	Cero (0) encuentros Literarios	Numero de encuentros literarios	Implementar cuatro (4) encuentros literarios	
			Ampliando el sistema de transporte disminuirá la deserción escolar	Ampliar el sistema de transporte escolar para la zona rural	494 Niños de la zona rural asistiendo a clases en un rango de edad de 4-14 años	Numero de alumnos asistiendo a clases	aumentar a 650 Niños de la zona rural asistiendo a clases	Administración municipal



EJE	SECTOR	PROGRAMA	OBJETIVO SECTORIAL	PROYECTOS ESTRATEGIAS	LINEA BASE DEL INDICADOR DEL PRODUCTO 2011	INDICADOR DE PRODUCTO	VALOR ESPERADO META DEL CUATRIENIO	Sectores de competencia comprometidos
SOCIO CULTURAL	EDUCACION	ADQUIRIENDO CONOCIMIENTOS	Despertando el interés de los niños a través de la tecnología y la cobertura de internet	Mejoramiento de la Biblioteca municipal Implementando tecnología innovadora e internet	Cero (0) infraestructura tecnológica	Numero	Construcción y adecuación de la sala de internet pública	Administración municipal, Ministerio de educación, Ministerio de comunicación
			Que todos los niños del municipio de Ospina asistan a los establecimientos educativos	Implementar y respetar la gratuidad en el sistema educativo	0%	Porcentaje de cubrimiento en la Gratuidad de la educación	Aumentar a un 100% la gratuidad de la educación en el Municipio de Ospina	
			Brindar oportunidades de capacitación y formación técnica a los estudiantes del municipio	Implementar programas técnicos para los estudiantes mediante convenios con el SENA - ESAP Y OTRAS .	4 Programas	Numero de programas	Incrementar a 26 Programas técnicos con el SENA, LA ESAP Y OTRAS	Administración municipal, SENA



EJE	SECTOR	PROGRAMA	OBJETIVO SECTORIAL	PROYECTOS ESTRATEGIAS	LINEA BASE DEL INDICADOR DEL PRODUCTO 2011	INDICADOR DE PRODUCTO	VALOR ESPERADO META DEL CUATRIENIO	Sectores de competencia comprometidos
SOCIO CULTURAL	EDUCACION	ADQUIRIENDO CONOCIMIENTOS	Garantizando el derecho a la educación a los niños de la red unidos	Vincular a los niños de la RED UNIDOS en el sistema educativo	67.8%	Porcentaje de niños asistiendo a clases	Incremento de niños de la Red Unidos asistiendo a clases en un 98%	Ministerio de educación, Administración municipal, Delegado municipal
			Mejorar la calidad de vida de la población erradicando problemas de analfabetismo	implementar programas educativos para disminuir la tasa de analfabetismo	5.9% De analfabetismo	Reducción de la tasa de analfabetismo	Reducción al 2% el la tasa de analfabetismo	Alcaldía municipal y Ministerio de educación
			Implementar el Programa de Apoyo a los mejores bachilleres	Creación del Bono Semilla de conocimiento de apoyo y ayuda a los mejores Bachilleres, para que continúen sus estudios profesionales	Cero (0) programas de apoyo	Programa implementado	Un (1) programa Bono semilla de conocimiento implementado.	Alcaldía Municipal - Secretaria de Gobierno - Secretaria de Educación departamental



14.1.2 Socio Cultural – Salud

MATRIZ ESTRATÉGICA								
EJE	SECTOR	PROGRAMA	OBJETIVO SECTORIAL	PROYECTOS ESTRATEGIAS	LINEA BASE DEL INDICADOR DEL PRODUCTO	INDICADOR DE PRODUCTO	VALOR ESPERADO META DEL CUATRIENIO	Sectores de competencia comprometidos
SOCIO CULTURAL	SALUD PUBLICA	ALCANZANDO ASEGURAMIENTO	Población vulnerable identificada	Realizar un censo para la identificación de la población vulnerable	Un (1) censo realizado	Numero de Censos poblacionales realizados	Aumentar a tres (3) Censos	D.L.S. Administración municipal, E.S.E.
			alcanzar la afiliación al régimen contributivo del personal de	concientizar con el acompañamiento de personal capacitado sobre	0	numero de capacitaciones	8 capacitaciones para el cuatrienio	Administración municipal y DLS
			Implementar jornadas de salud ocupacional mediante el acompañamiento de la ARP,	sustentar prácticas saludables y motivar la adquisición de hábitos seguros para prevenir accidentes de trabajo o enfermedades profesionales	0 jornadas	jornadas implementadas	4 jornadas	administración municipal DLS, control interno
			Un municipio con su población afiliada al régimen subsidiada	mantener la afiliación al régimen subsidiado	98%	Afiliación al sgss	98% De la población afiliada	Administración municipal y DLS



EJE	SECTOR	PROGRAMA	OBJETIVO SECTORIAL	PROYECTOS ESTRATEGIAS	LINEA BASE DEL INDICADOR DEL PRODUCTO 2011	INDICADOR DE PRODUCTO	VALOR ESPERADO META DEL CUATRIENIO	Sectores de competencia comprometidos
SOCIO CULTURAL	SALUD PUBLICA	CALIDAD Y EFICIENCIA EN LOS SERVICIOS DE SALUD	Alcanzar una Base de datos actualizada	Realizar cruce de las bases de datos de las EPS y el ente territorial	1	Numero de cruces de bases de datos	3 Cruces de actualización	D.L.S, E.S.E
			garantizada la Prestación de servicios de salud con calidad	Vigilar los servicios de salud para que se presten con calidad y eficiencia	90% De calidad y eficiencia	Calidad y eficiencia	100% De calidad y eficiencia en la prestación de servicios de salud	D.L.S. Administración Municipal, E.S.E. personería municipal y comisaria de familia
			Población vulnerable con trato digno y respetados sus derechos en salud	Vigilar y mantener la contratación de servicios de salud de la POBLACION VULNERABLE	90%	Vigilancia y control de la prestación de servicios de salud	Fortalecido el 90% de los servicios de salud a población vulnerable	E.S.E. D.L.S. Saneamiento
		ACCIONES DE LA PROMOCION DE LA SALUD EN LOS AMBITOS LABORALES	Consientizar en cuanto a la prevención de enfermedades profesionales y accidentes de trabajo mediante la utilización de elementos de protección	Capacitación, sensibilización e implementación de elementos en la prevención de riesgos laborales a la población trabajadora informal.	0%	Capacitación, sensibilización e implementación	80% De los trabajadores informales cumpliendo con los requisitos de protección	D.L.S. E.S.E



EJE	SECTOR	PROGRAMA	OBJETIVO SECTORIAL	PROYECTOS ESTRATEGIAS	LINEA BASE DEL INDICADOR DEL PRODUCTO 2011	INDICADOR DE PRODUCTO	VALOR ESPERADO META DEL CUATRIENIO	Sectores de competencia comprometidos
SOCIO CULTURAL	SALUD PUBLICA	ACCIONES DE LA PROMOCION DE LA SALUD EN LOS AMBITOS LABORALES	Conocer la población trabajadora en riesgo presente en nuestro municipio	Censo de Identificación de la población trabajadora en riesgo profesionales	0%	Total de población identificada	95% De identificación de población en riesgo	D.L.S.
		ESTILOS DE VIDA SALUDABLES	Calidad de vida y detección oportuna de factores de riesgo para ECNT	Aplicación de tamizajes a personas mayores de 45 años para detectar factores de riesgo de (diabetes, hta, obesidad)	4 Actividades de tamizaje	Numero de tamizajes	12 Tamizajes	D.L.S. E.S.E.
			Llegar a la población madres FAMI y red unidos para crear hábitos alimenticios saludables	Capacitar y Sensibilizar a madres FAMI y de la RED UNIDOS en guías alimentarias y estilos de vida saludables	0%	Porcentaje de la población incluida preparada y capacitada	60% De la población	D.L.S. E.S.E. delegado municipal
		OSPINA LIBRE DE TUBERCULOSIS	Fortaleciendo la ejecución de acciones de promoción del programa de tuberculosis	Búsqueda activa de sintomáticos respiratorios	0% casos tbc	Sintomáticos identificados	Fortalecer en un 95% la búsqueda activa de sintomáticos respiratorios	D.L.S. E.S.E



EJE	SECTOR	PROGRAMA	OBJETIVO SECTORIAL	PROYECTOS ESTRATEGIAS	LINEA BASE DEL INDICADOR DEL PRODUCTO 2011	INDICADOR DE PRODUCTO	VALOR ESPERADO META DEL CUATRIENIO	Sectores de competencia comprometidos
SOCIO CULTURAL	SALUD PUBLICA	SALUD MENTAL	Concientizar en la importancia de no fumar a los alumnos de los grados diez y once de las instituciones educativas	Desarrollo de talleres en todas las instituciones educativas sobre la importancia de no fumar	0 talleres	Talleres educativos	Implementados 16 talleres	E.S.E. D.L.S. Saneamiento, Administración Municipal
			concientizar a padres de familia y demás actores en la importancia del No a la Droga y el buen trato	Campañas di no a la droga y promoción del buen trato	4 campañas	numero de campañas implementadas	8 campañas en el cuatrienio	
		SALUD ORAL	Llegar mediante programas de control de placa y fluorización a los centro educativos y habitantes de la zona rural dispersa	Jornadas control de placa bacteriana y fluorización en los centros educativos de la zona rural dispersa	2 Jornadas	Numero de campañas alcanzadas	8 Campañas para la zona rural dispersa	E.S.E. D.L.S. Saneamiento, Administración Municipal
			Población con buenos hábitos de higiene oral	Capacitar a nuestras comunidad, sobre la importancia de un correcto cepillado	2 Capacitaciones	Numero de talleres dirigidos a la comunidad	Implementar 21 talleres de higiene oral en el Municipio de Ospina	





EJE	SECTOR	PROGRAMA	OBJETIVO SECTORIAL	PROYECTOS ESTRATEGIAS	LINEA BASE DEL INDICADOR DEL PRODUCTO 2011	INDICADOR DE PRODUCTO	VALOR ESPERADO META DEL CUATRIENIO	Sectores de competencia comprometidos
SOCIO CULTURAL	SALUD PUBLICA	ZONOSIS	Alcanzando un municipio libre de rabia	Censo anual de animales potenciales transmisores de rabia	95% De animales potenciales transmisores de rabia censados	Censos anuales	4 Censos realizados	D.L.S. Saneamiento, Administración Municipal
			Lograr cobertura superior al 95% de animales potenciales transmisores de rabia inmunizados	Implementar jornadas de vacunación contra la rabia	4 Jornadas de vacunación realizadas	Numero de Jornadas de vacunación	4 Jornadas de vacunación contra la rabia	IDSN, , DLS, Administración municipal, Saneamiento
		SANEAMIENTO	Mas del 70% de establecimientos de alimentos con concepto sanitario favorable	Visitar a establecimientos de alimentos para su caracterización, recomendaciones y seguimiento de mejoras	100% De establecimientos identificados y visitados	Porcentaje de mantenimiento en el control fitosanitario de los establecimientos públicos	Control de calidad en el 100% de los establecimientos	D.L.S. Saneamiento IDSN, Representantes legales de los establecimientos
			Lograda la capacitación y vigilancia de requisitos de manipulación de alimentos	Capacitar a manipuladores de alimentos sobre las buenas practicas higiénicas en la manipulación de alimentos y verificación de requisitos	El 85% de manipuladores cumplen con requisitos	Porcentaje de manipuladores cumpliendo requisitos / no de Manipuladores Existentes	96% De manipuladores que cumplen los requisitos minimos sanitarios.	D.L.S. Saneamiento, municipio, Propietarios de establecimientos



EJE	SECTOR	PROGRAMA	OBJETIVO SECTORIAL	PROYECTOS ESTRATEGIAS	LINEA BASE DEL INDICADOR DEL PRODUCTO 2011	INDICADOR DE PRODUCTO	VALOR ESPERADO META DEL CUATRIENIO	Sectores de competencia comprometidos
SOCIO CULTURAL	SALUD PUBLICA	NIÑEZ SALUDABLE	Incluida la poblacion de la RED UNIDOS en el control de crecimiento y desarrollo	Implementacion de programas de crecimiento y desarrollo para deteccion temprana de alteracion de crecimiento	87% De cobertura	Porcentaje de la poblacion incluida	Alcanzada el 100% de la poblacion	E,S.E.Secretaria de salud, Delegado del municipio RED UNIDOS
			Garantizar que los niños y niñas accedan al programa de vacunacion	Ampliar la cobertura de vacunacion a los niños de la RED y poblacion infantil en general	73.9% De cobertura	Numero de niños y niñas incluidos en programas de vacunacion	100% De cobertura	ICBF, Secretaria de salud, Delegado municipal E.S.E
			PRIMERA INFANCIA con nutrición de calidad	Implementar talleres de capacitacion y Garantizar el soporte nutricional a la PRIMERA INFANCIA	90%	Porcentaje de Cobertura nutricional	Alcanzado el 95% de cobertura	ICBF, administración municipal, comisaria de familia
			PRIMERA INFANCIA recibiendo leche materna como alimentacion exclusiva los primeros 6 meses de vida	Capacitar a madres gestantes sobre la importancia de la lactancia materna con exclusividad de 6 meses	1 Capacitacion	Numero de capacitaciones alcanzadas/ numero de capacitaciones programadas	20 Capacitaciones alcanzadas	ICBF. ESE. Administracion municipal



EJE	SECTOR	PROGRAMA	OBJETIVO SECTORIAL	PROYECTOS ESTRATEGIAS	LINEA BASE DEL INDICADOR DEL PRODUCTO 2011	INDICADOR DE PRODUCTO	VALOR ESPERADO META DEL CUATRIENIO	Sectores de competencia comprometidos
SOCIO CULTURAL	SALUD PUBLICA	NIÑEZ SALUDABLE	Madres comunitarias involucradas en la importancia de una alimentación saludable	Capacitar a madres comunitarias tradicional y familiar sobre: alimentación balanceada	1 Capacitacion	Numero de capacitaciones	12 Capacitaciones a las asociaciones de madres comunitarias	E.S.E. D.L.S. I.C.B.F. Y Administracion municipal
			Programas con micronutrientes para reducir indicadores de bajo peso	Disminuir los indicadores de bajo peso al nacer	8.28% De casos atendidos por bajo peso al nacer	porcentaje de disminucion de indicadores	Reducir al 2% los casos atendidos	E.S.E. D.L.S. I.C.B.F. Y ADMINISTRACION MUNICIPAL
			Involucrada toda la población en la erradicación del EDA	Educar sobre la importancia de una buena higiene y sanas costumbres para combatir casos de EDA en la primera infancia	124 Casos atendidos de EDA	Numero de casos atendidos	Reducir a 24 Casos de EDA atendidos	D.L.S. E.S.E.
			Lograr cobertura superiores en la toma de citologias	Jornadas de prevencion de CA de cuello uterino mediante la toma de citologia	10,7% de la poblacion RED UNIDOS	Poblacion alcanzada en las jornadas	Alcanzada el 80% de la poblacion	E.S.E. D.L.S.



EJE	SECTOR	PROGRAMA	OBJETIVO SECTORIAL	PROYECTOS ESTRATEGIAS	LINEA BASE DEL INDICADOR DEL PRODUCTO 2011	INDICADOR DE PRODUCTO	VALOR ESPERADO META DEL CUATRIENIO	Sectores de competencia comprometidos
SOCIO CULTURAL	SALUD PUBLICA	SALUD SEXUAL Y REPRODUCTIV A	Un municipio alcanzando la reduccion de embarazo en adolescentes	Disminuir el numero de embarazos en adolescentes mediante programas de planificación familiar para una sexualidad responsable	22% De embarazos en adolescentes	Reduccion del indice de embarazos en adolescentes	Bajar al 5% los indicadores	E.S.E. D.L.S.
			Mayor conocimiento, concientizacion y responsabilidad en el uso de metodos de planificacion familiar	Capacitaciones para mayor conocimiento de metodos de planificacion familiar	Alcanzado 61.5%	Numeroo de poblacion capacitada	Alcanzado el 95% de poblacion	E.S.E. D.L.S.



### 14.1.3 Ambiente Construido – Agua Potable, Saneamiento y Alcantarillado

MATRIZ ESTRATÉGICA								
EJE	SECTOR	PROGRAMA	OBJETIVO SECTORIAL	PROYECTOS ESTRATEGIAS	LINEA BASE DEL INDICADOR DEL PRODUCTO 2011	INDICADOR DE PRODUCTO	VALOR ESPERADO META DEL CUATRIENIO	Sectores de competencia comprometidos
AMBIENTE CONSTRUIDO	Agua Potable y Saneamiento Básico	NUESTRA VIDA Y LAS GENERACIONES FUTURAS	Redistribuir adecuadamente los subsidios de a la tarifa de servicios públicos	Evaluación y depuración de la base de datos de usuarios urbanos	100% base de datos conformada	Contribuir a la economía de los usuarios del casco urbano del municipio.	Mantener el 100% base de datos depurada	Alcaldía Municipal - Ecospina - Gobernación de Nariño - Aguas de Nariño - Min Ambiente
			Mejorar la infraestructura, para brindar un adecuado servicio	Diseñar e implementar estrategias de intervención física del acueducto	60% de redes intervenidas	mantener en buen estado las redes de acueducto	Aumentar al 100% las redes de acueducto intervenidas	
			Prestarle un adecuado servicio a los habitantes del sector Rural	Mejoramiento de la red de acueducto Rural	92% población cubierta	Incremento de personas atendidas con el servicios de acueducto	Aumentar la cobertura en 98% la prestación del servicio de acueducto	



EJE	SECTOR	PROGRAMA	OBJETIVO SECTORIAL	PROYECTOS ESTRATEGIAS	LINEA BASE DEL INDICADOR DEL PRODUCTO 2011	INDICADOR DE PRODUCTO	VALOR ESPERADO META DEL CUATRIENIO	Sectores de competencia comprometidos
AMBIENTE CONSTRUIDO	Agua Potable y Saneamiento Básico	ECOSPINA EMPRESA DE TODOS	Mejorar la prestación del servicio, mediante el fortalecimiento, físico y humano de nuestra empresa	Programa de fortalecimiento Institucional	cero (0) programas implementados	Numero de programas realizados	un (1) programa implementado	Alcaldía Municipal - Ecospina - Gobernación de Nariño - Aguas de Nariño - Min Ambiente
				Convenios interinstitucionales, prestación de servicios	40% logro de matas cumplidas	Porcentaje de cumplimiento	80% de metas cumplidas en el plan estratégico empresarial	
		SUBCUENCA DEL RIO SAPUYES CON VIDA	Ospina municipio líder en descontaminación del Rio Sapuyes	Módulos de planta de tratamiento de aguas residuales construidas	0% de aguas residuales tratadas	Reducción de contaminantes por vertimientos de aguas servidas a las fuentes de agua	100% de aguas residuales con tratamiento	
				Red de alcantarillado intervenidas	87% cubrimiento de redes en el sector urbano	aumentar la red de alcantarillado	100% ampliación de redes de alcantarillado	
Beneficiar a comunidades rurales con la construcción de baterías sanitarias	Cero (0) unidades Sanitaria nuevas en este periodo construidas	Numero de Unidades sanitarias nuevas construidas	100 baterías sanitarias construidas					



EJE	SECTOR	PROGRAMA	OBJETIVO SECTORIAL	PROYECTOS ESTRATEGIAS	LINEA BASE DEL INDICADOR DEL PRODUCTO 2011	INDICADOR DE PRODUCTO	VALOR ESPERADO META DEL CUATRIENIO	Sectores de competencia comprometidos
AMBIENTE CONSTRUIDO	Agua Potable y Saneamiento Básico	SUBCUENCA DEL RIO SAPUYES CON VIDA	Ospina municipio líder en descontaminación del Rio Sapuyes	Plan de Saneamiento y Manejo de Vertimientos "PSMV", actualizado y en ejecución	40% de ejecución	Porcentaje de avance en la ejecución del PSMV	Aumentar a un 80% la ejecución del PSMV	Alcaldía Municipal - Ecospina - Gobernación de Nariño - Aguas de Nariño - Min Ambiente
		AGUA DE MEJOR CALIDAD PARA EL MUNICIPIO	Dotación de elementos e insumos para desinfección y potabilización del agua	Un municipio con agua desinfectada total	50%	incrementar la Potabilización y desinfección	Incremento del 100% De agua con desinfección	DLS, Ecospina y Administración municipal, administradoras de acueductos rurales
			Toma de muestras de agua para estudio por el I.D.S.	Un municipio con control de calidad de agua	100% De muestras programadas por el idsn	Muestras tomadas / muestras programadas	mantener el 100% de las muestras para control de calidad programadas	D.L.S. I.D.S. saneamiento, municipio
		CONCIENCIA CIUDADANA EN EL USO RACIONAL DEL AGUA	Creación de clubes de agua	Escolares consientes y motivados para la defensa de los recursos naturales	Existen 3 clubes de agua	Clubes defensores del agua conformados / clubes defensores del agua programados	Conformar 3 clubes de agua en el municipio	D.L.S. Saneamiento, Instituciones educativas y Administración municipal



EJE	SECTOR	PROGRAMA	OBJETIVO SECTORIAL	PROYECTOS ESTRATEGIAS	LINEA BASE DEL INDICADOR DEL PRODUCTO 2011	INDICADOR DE PRODUCTO	VALOR ESPERADO META DEL CUATRIENIO	Sectores de competencia comprometidos
AMBIENTE CONSTRUIDO	Agua Potable y Saneamiento Básico	CONCIENCIA CIUDADANA EN EL USO RACIONAL DEL AGUA	Capacitación a la comunidad en el uso racional del agua	Comunidad motivadas e involucrada en el uso racional del agua	4	Numero de capacitaciones con la comunidad ejecutadas	Incrementar a 16 Capacitaciones con la comunidad	DLS, Administración municipal, Comunidad e Instituciones Educativas
		OSPINA LIBRE DE CONTAMINACION - SI AL RECICLAJE	Capacitación y promoción del reciclaje como un habito saludable	Todos reciclando para mejorar los entornos y lograr espacios de vida saludables	0	Implementar Capacitaciones ejecutadas	Implementar 12 Talleres de capacitación	
			Consolidar al Municipio de Ospina como ciudad limpia y libre de contaminación	Plan de Gestión Integral de Residuos sólidos actualizado e implementado	62 de ejecución %	Ejecución del PGIRS	Incrementar en un 90% la ejecución del PGIRS	
				Convenio suscrito con Terraseo, recolección y disposición de RSU de Ospina	Un Convenio en estudio y en ejecución	Numero de Convenios	un (1) convenio en estudio prestacion del servicio de aseo	
				Implentar estrategias del manejo de basura y su utilización en el área rural	cero (0) proyectos implementados en el campo	Numero de proyectos implementados	un(1) proyecto de manejo de basuras en el sector rural implementado	





**14.2 No Básicos - 14.2.1 Ambiente Natural**

EJE	SECTOR	PROGRAMA	OBJETIVO SECTORIAL	PROYECTOS ESTRATEGIAS	LINEA BASE DEL INDICADOR DEL PRODUCTO 2011	INDICADOR DE PRODUCTO	VALOR ESPERADO META DEL CUATRIENIO	Sectores de competencia comprometidos
AMBIENTE NATURAL	MEDIO AMBIENTE	SOSTENIBILIDAD AMBIENTAL Y GESTION DEL RIESGO GARANTIAS DE VIDA PARA ESTAS GENERACIONES Y LAS GENERACIONES FUTURAS.	Áreas protegidas para la conservación estratégica de la biodiversidad y de los ecosistemas estratégicos representativos.	Compra de predios con el fin de recuperar el paramo Paja Blanca, sistemas estratégicos altamente intervenido.	Hectareas adquiridas por el municipio cuatro (4)	Numero de hectáreas adquiridas en el paramo de paja blanca y /o ecosistemas estratégicos	Incrementar cinco (5) Hectáreas mas para el Municipio	MUNICIPIO, DEPARTAMENTO, CORPONARIÑO, MINISTERIO DE AMBIENTE
			Implementación de acciones de mitigación, contención, protección y desarrollo sostenible de áreas amortiguadoras.	Proyecto de educación y capacitación ambiental sobre el conocimiento, ordenación y manejo integral de la biodiversidad.	Dos (2) Proyectos Ambientales implementados	Numero de proyectos ambientales escolares significativos implementados en el municipio.	Implementacion de diez (10) PRAES	
			Garantizar la sostenibilidad del recurso hídrico, a travez de la ordenación, uso, conservación y manejo integral del patrimonio hídrico para toda la población y sus necesidades.	Restauración ecológica participativa en zonas amortiguadoras	Cero plantaciones homologas y plantaciones forestales	Numero de hectáreas con bosques homologos y/o plantacion forestal implementadas en cuencas	Implementar 50 Hectáreas con plantaciones homologas y/o plantaciones forestales	MUNICIPIO, DEPARTAMENTO, CORPONARIÑO, MINISTERIO DE AMBIENTE



EJE	SECTOR	PROGRAMA	OBJETIVO SECTORIAL	PROYECTOS ESTRATEGIAS	LINEA BASE DEL INDICADOR DEL PRODUCTO 2011	INDICADOR DE PRODUCTO	VALOR ESPERADO META DEL CUATRIENIO	Sectores de competencia comprometidos
AMBIENTE NATURAL	MEDIO AMBIENTE	<b>SOSTENIBILIDAD AMBIENTAL Y GESTION DEL RIESGO GARANTIAS DE VIDA PARA ESTAS GENERACIONES Y LAS GENERACIONES FUTURAS.</b>	Garantizar la sostenibilidad del recurso hídrico, a través de la ordenación, uso, conservación y manejo integral del patrimonio hídrico para toda la población y sus necesidades.	Implementación de estrategias de pago por servicios ambientales a las asociaciones campesinas protectoras de los ecosistemas de alta montaña.	NO existen unidades agrícolas sostenibles en el Municipio	Numero de asociaciones constituidas y con implementación de unidades agrícolas sostenibles.	Conformar cinco (5) Asociaciones o unidades agrícolas sostenibles implementadas	MUNICIPIO, DEPARTAMENTO, CORPONARIÑO, MINISTERIO DE AMBIENTE
				Educación y capacitación ambiental del patrimonio Hídrico.	Seis (6) juntas existentes	No Juntas locales de acueducto y riego capacitadas	6 Juntas locales de acueductos capacitadas.	
Formulación y ejecución de los planes de ordenación y manejo del recurso hídrico de las cuencas abastecedoras de acueducto y riego.	Una (1) Microcuencas con plan de manejo			numero de Cuencas con planes de manejo y ordenación del recurso hídrico.	Dos (2) Microcuencas con Plan de Ordenación y Manejo			
		<b>PREVENCION - CIUDADANOS PROTEGIDOS</b>	identificados y priorizados en un 100% los riesgos de emergencias y desastres en el municipio de Ospina	Formular el PLAN LOCAL DE EMERGENCIA Y CONTINGENCIAS "PLEC'S	un (1) plan implementado	Numero Plan Formulado	Un (1) plan formulado y en ejecución	ALCALDIA MUNICIPAL - CLOPAD CORPONARIÑO, BOMBEROS . ESE OSPINA RED DE ATENCION Y GESTION DEL RIESGO, CREPAD - IDSN



EJE	SECTOR	PROGRAMA	OBJETIVO SECTORIAL	PROYECTOS ESTRATEGIAS	LINEA BASE DEL INDICADOR DEL PRODUCTO 2011	INDICADOR DE PRODUCTO	VALOR ESPERADO META DEL CUATRIENIO	Sectores de competencia comprometidos	
AMBIENTE NATURAL	MEDIO AMBIENTE	PREVENCIÓN - CIUDADANOS PROTEGIDOS	identificados y priorizados en un 100% los riesgos de emergencias y desastres en el municipio de Ospina	Crear a través del Concejo Municipal, el Fondo Municipal de Calamidades, (FMC).	No existe	Numero de Fondos creados	un (1) fondo creado	ALCALDIA MUNICIPAL - CLOPAD CORPONARIÑO, BOMBEROS . ESE OSPINA RED DE ATENCION Y GESTION DEL RIESGO, CREPAD - IDSN	
				Articular el PLEC con el PHE en un 90%	cero (0) talleres de socialización del PLEC y PHE	Numero de talleres de socialización implementados	Implementar 8 talleres de socialización del PLC y PHE		
				Convenio interintitucional con entidades de atención a desastres	Un (1) convenio firmado y en ejecución	Numero de convenios	Un (1) convenio firmado y en ejecución		
				Capacitación a integrantes del clopad y dls.	4 talleres implementados	Numero de talleres	Ocho (8) talleres de capacitación		
		ORDENAR PARA MEJORAR	Mejorar las condiciones en la administración y funcionamiento de nuestro municipio	Conformación del Expediente Municipal	No existe	Numero de expediente municipal creado	Implementar un (1) expediente municipal		ALCALDIA - PLANEACION DEPARTAMENTAL - CORPONARIÑO - IGAC
				Legalización y saneamiento de tierras	50 Predios	No de predios	Incrementar a 100 los predios saneados en el municipio		
				Adelantar la revisión técnica del Esquema de Ordenamiento territorial	EOT Reajustado	EOT revisado y aprobado	un (1) EOT revisado y formulado		



#### 14.2.2. Ambiente Construido

EJE	SECTOR	PROGRAMA	OBJETIVO SECTORIAL	PROYECTOS ESTRATEGIAS	LINEA BASE DEL INDICADOR DEL PRODUCTO 2011	INDICADOR DE PRODUCTO	VALOR ESPERADO META DEL CUATRIENIO	Sectores de competencia comprometidos
AMBIENTE CONSTRUIDO	TRANSPORTE	VIAS PARA EL DESARROLLO DE OSPINA	Gestionar recursos para la pavimentación de la vía Ospina Túquerres	Pavimentación vía Ospina - Túquerres	1 Kms de pavimento Túquerres Ospina	Kilómetros de vía pavimentada	8,8Kms	Secretaria de Planeación - Gobernación de Nariño- Ministerio de Transporte
			Construcción y/o mantenimiento vías urbanas y rurales	Contribuir al desarrollo económico vial de las veredas de nuestro municipio	65km de vias	porcentaje de vías mejoradas	80% de vías con mantenimiento	
				Mejorar las condiciones viales de las Veredas Cunchila, San Isidro y calles urbanas	0Km pavimentados	Kilómetros intervenidos y pavimentados	1,5 Km Pavimentados	



EJE	SECTOR	PROGRAMA	OBJETIVO SECTORIAL	PROYECTOS ESTRATEGIAS	LINEA BASE DEL INDICADOR DEL PRODUCTO 2011	INDICADOR DE PRODUCTO	VALOR ESPERADO META DEL CUATRIENIO	Sectores de competencia comprometidos
AMBIENTE CONSTRUIDO	TRANSPORTE	MEJORANDO EL TRANSPORTE	Contribuir al desarrollo vial del municipio	Mantener adecuadamente el estado de las vías, mediante la dotación y operatividad de la maquinaria vial	10% de la maquinaria en buen estado	Porcentaje de la maquinaria en buen estado y operando	100% de la maquinaria con mantenimiento y operando por las vías del municipio	Alcaldía - Gobernación de Nariño- Ministerio de Transporte
		MEJORANDO EL TRANSPORTE	Evaluar las condiciones del Transporte público de nuestro municipio	Reducir el riesgos de accidentes a los usuarios del transporte público	Proyectos de mejoramiento de parque automotor 0	Gestionar el apoyo para acceder a programas de mejoramiento del parque automotor	Uno (1) Proyecto Gestionado	
	OTROS SERVICIOS PUBLICOS	ENERGIA FUENTE DE LA SOCIEDAD MODERNA	mantenimiento y expansión de la capacidad instalada de servicio de alumbrado público en el sector urbano y rural	Reducción de los índices de necesidades en servicios públicos	96% cobertura actual	Comunidad del sector Urbano y Rural disfrutando del servicio eléctrico	98% Cobertura en el servicio eléctrico	Alcaldía Municipal - Gobernación de Nariño - Cedenar
	VIVIENDA	NUESTRO HOGAR UN SUEÑO HECHO REALIDAD	Realizar el Diagnostico para gestionar proyectos de Construcción y mejoramiento de vivienda urbana y rural	Población del municipio de Ospina con vivienda digna para su familias	Cero (0) proyectos presentados y gestionados	Numero de proyectos presentados	Dos (2) proyectos de Vivienda en construcción y mejoramiento Formulado y en gestión.	Alcaldía Municipal - Planeación - Gobernación de Nariño - Ministerio de Vivienda



EJE	SECTOR	PROGRAMA	OBJETIVO SECTORIAL	PROYECTOS ESTRATEGIAS	LINEA BASE DEL INDICADOR DEL PRODUCTO 2011	INDICADOR DE PRODUCTO	VALOR ESPERADO META DEL CUATRIENIO	Sectores de competencia comprometidos
AMBIENTE CONSTRUIDO	EQUIPAMIENTO MUNICIPAL	INFRAESTRUCTURA DESARROLLO INTEGRAL DE OSPINA	Construcción de salones culturales	Dotar de espacios adecuados las comunidades para adelantar diversas actividades culturales	Cero (0) salones culturales nuevos construidos	Numero de Salones construidos	Dos (2) salones de culturales construidos en el Municipio de Ospina	Ministerio de Cultura - Ministerio del Interior - Ministerio de justicia - Gobernación de Nariño - Coldeportes - Alcaldía Municipal
			Mantenimiento y terminacion de infraestructura Deportiva	Adecuar los espacios existentes de infraestructura deportiva municipal	50% de infraestructura deportiva en buenas condiciones fisicas	porcentaje de escenarios deportivos con intervencion	incrementar a 75% la infrestructura deportiva con intervencion	
			Mantenimiento y dotación de salones culturales	Adecuar los espacios existentes de infraestructura municipal de salones culturales	50% de salones culturales en buen estado	Porcentaje de salones culturales con intervencion	Incremento del 85% en el mantenimiento y dotacion de los salones culturales en regular estado	



EJE	SECTOR	PROGRAMA	OBJETIVO SECTORIAL	PROYECTOS ESTRATEGIAS	LINEA BASE DEL INDICADOR DEL PRODUCTO 2011	INDICADOR DE PRODUCTO	VALOR ESPERADO META DEL CUATRIENIO	Sectores de competencia comprometidos
AMBIENTE CONSTRUIDO	EQUIPAMIENTO MUNICIPAL	INFRAESTRUCTURA DESARROLLO INTEGRAL DE OSPINA	Construcción de escenarios deportivos	Brindarle a nuestro municipio desarrollo social mediante la gestión de proyectos necesarios para la niñez	Cero (0) proyectos formulados y ejecutados 0	Numero de proyectos presentados	Dos (2) escenarios deportivos construidos en el Municipio de Ospina	ICBF, Administración municipal, comisaria de familia
			Formular, presentar y radicar el proyecto para construir el Parque recreacional	Gestionar a nivel nacional un proyecto para la construcción de un parque recreacional en el municipio	Cero (0) proyectos parque recreativo formulado y presentado	Numero de Proyectos Gestionados	Un proyecto formulado y en Gestion	
			Construcción de Dos (2) hogares agrupados para la PRIMERA INFANCIA	Promover el desarrollo integral de la PRIMERA INFANCIA a través de los hogares agrupados	Un hogar agrupado en zona urbana	Numero de Hogares agrupados a construir en la zona rural	construcción de dos (2) Hogares agrupados en los corregimientos de San Isidro y Cunchila	
			Generar sentimientos de apropiación para el uso adecuado de los espacios, tiempos libres y ambientes saludables.	Proyecto de ornato y embellecimiento paisajístico de Ospina	Cero (0) gestión en embellecimiento del casco urbano de nuestro municipio	Numero de proyectos ejecutados	Un (1) formulado y ejecutado	



EJE	SECTOR	PROGRAMA	OBJETIVO SECTORIAL	PROYECTOS ESTRATEGIAS	LINEA BASE DEL INDICADOR DEL PRODUCTO 2011	INDICADOR DE PRODUCTO	VALOR ESPERADO META DEL CUATRIENIO	Sectores de competencia comprometidos
AMBIENTE CONSTRUIDO	EQUIPAMIENTO MUNICIPAL	INFRAESTRUCTURA DESARROLLO INTEGRAL DE OSPINA	Espacios adecuados, para brindar una atención de calidad en nuestra ESE	Proyecto de Remodelación de la ESE	Cero (0) remodelaciones	Número de Proyectos gestionados	Un (1) proyecto formulado, presentado y en gestión de viabilidad.	Ministerio de Cultura - Ministerio del Interior - Ministerio de Justicia - Gobernación de Nariño - Coldeportes - Alcaldía Municipal
			Gestionar el Proyecto para el traslado y construcción del nuevo comando de Policía	Ofrecer espacios adecuados a nuestros policías para mejorar la prestación del servicio	Cero (0) proyectos presentados y gestionados	número de proyectos	Formulación y gestión de un (1) proyecto para la construcción del comando de la Policía Nal.	
			Gestionar el proyecto para la construcción de la Casa de Justicia	Centralizar los servicios comunitarios	Cero (0) proyectos casa de Justicia Presentados	Número de proyectos de construcción casa de Justicia	Formulación y gestión de un (1) proyecto para la construcción de la casa de Justicia	
			mantener en adecuado estado los equipos tecnológicos del municipio	Mantenimiento y reposición de Equipos	Treinta 30 equipos actuales en la alcaldía	Número de equipos nuevos	Dotación de equipos y enceres en 100%	





14.2.3. Socio Cultural.

MATRIZ ESTRATEGICA								
EJE	SECTOR	PROGRAMA	OBJETIVO SECTORIAL	PROYECTOS ESTRATEGIAS	LINEA BASE DEL INDICADOR DEL PRODUCTO 2011	INDICADOR DE PRODUCTO	VALOR ESPERADO META DEL CUATRIENIO	Sectores de competencia comprometidos
SOCIO CULTURAL	CULTURA	CULTURAS IMPONENTES	Mejorar la presentación de nuestras bandas para que sean identificados como representantes de nuestro municipio	Brindar apoyo a las BANDAS JUVENIL Y DE MAYORES con dotación de uniformes que los identifique	0	Dotación de uniformes	100% de dotación a los integrantes de las bandas	Administración municipal y coordinador de deporte, cultura y recreación
			Dotar de instrumentos musicales a la banda semilleros como futuros representantes de nuestra cultura	Fortalecer la BANDA INFANTIL semilleros con dotación de instrumentos musicales	Cero (0) Instrumentos musicales	Numero de instrumentos musicales	Adquirir veinte (20) instrumentos musicales para la Banda Juvenil de Música	
			Capacitar para construir relaciones que lleven a la interacción de cada individuo a través de la expresión	Conformación de escuelas de danza para impulsar todas las formas de expresión cultural de nuestra idiosincrasia	Cero (0) encuentros y festivales de danza	Participación en eventos culturales y artísticos	Tres (3) encuentros artísticos	Coordinador de deportes- instituciones educativas - Administración municipal



EJE	SECTOR	PROGRAMA	OBJETIVO SECTORIAL	PROYECTOS ESTRATEGIAS	LINEA BASE DEL INDICADOR DEL PRODUCTO 2011	INDICADOR DE PRODUCTO	VALOR ESPERADO META DEL CUATRIENIO	Sectores de competencia comprometidos
SOCIO CULTURAL	CULTURA	LA CULTURA EN CARNAVALES	Mantener las costumbres de la región	Organización de los carnavales del municipio de Ospina	Tres (3) carnavales	Camavales organizados y ejecutados	Tres (3) Carnavales	Administración municipal, junta de carnavales
			Carnavales con mayor participación y elaboración de carrozas con trabajos mas técnicos y elaborados	Formación de lideres a través de talleres para rescate de la cultura y las manifestaciones artísticas	Crear 1 centro de formación	Capacitar a lideres (NIÑOS, JOVENES Y ADULTOS) para el manejo de nuevas técnicas y manipulación de elementos como artesano	4 Taller de formación	Alcaldía municipal - coordinador de deportes- junta de carnavales
		ENTORNOS FRATERNOS	Promover en el municipio actividades de exposicion de dibujo para incentivar espíritus creadores	Realizar exposiciones de dibujo con la participación de la PRIMERA INFANCIA	0	Numero de exposiciones	4 Exposiciones de dibujo para la PRIMERA INFANCIA en el cuatrienio	Comisaria de familia y Administración municipal
		MI PUEBLO Y SUS FESTIVIDADES	Un municipio donde la primera infancia e infancia cuente con espacios propicios para disfrutar plenamente de celebraciones del día del niño, y aguinaldo navideño	Involucrar a la PRIMERA INFANCIA E INFANCIA en la celebración del día del niño y del aguinaldo navideño con actividades recreativas y deportivas.	2 Celebraciones por año	Numero de actividades realizadas por los niños integrándose en actividades de cultura y recreacion	12 Actividades de cultura y recreación realizadas	Coordinador de deporte, Administración municipal



EJE	SECTOR	PROGRAMA	OBJETIVO SECTORIAL	PROYECTOS ESTRATEGIAS	LINEA BASE DEL INDICADOR DEL PRODUCTO 2011	INDICADOR DE PRODUCTO	VALOR ESPERADO META DEL CUATRIENIO	Sectores de competencia comprometidos
<b>SOCIO CULTURAL</b>	<b>DEPORTE Y RECREACION</b>	MI PUEBLO Y SUS FESTIVIDADES	Festividades con espacios sanos donde se generen buenos hábitos de recreación	Implementar actividades recreativas y artísticas en la armonización de festividades	2 Fiestas patronales, celebración del día del campesino, y día de la madre	Numero de eventos realizados	16 Actividades recreativas y artísticas	Administración municipal coordinador de deportes- juntas organizadoras de festividades religiosas
		CAMINANDO HACIA UNA VEJEZ FELIZ	Generar y promover espacios de recreación para nuestros adultos mayores	Adelantar programas recreativos para ADULTOS MAYORES	0	numero de actividades recreativas	16 Actividades recreativas para adultos mayores	Administración municipal, coordinador de deportes
		DESPLAZANDON OS HACIA LA RECREACION	Incluir a la población desplazada en las diferentes actividades recreativas	Impulsar actividades recreativas para nuestra POBLACION DESPLAZADA	0 Participación	Participación de POBLACION DESPLAZADA	100% De participación en las diferentes actividades	Coordinador de deportes, administración municipal
		RECREOTERAPIA	Brindar espacios de sano esparcimiento para adolescentes y jóvenes del municipio	Implementar jornadas de aeróbicos y bailoterapia para ADOLESCENTES Y JOVENES del municipio	1 Jornada	Numero de jornadas implementadas	384 Jornadas de aeróbicos y bailo terapia	



EJE	SECTOR	PROGRAMA	OBJETIVO SECTORIAL	PROYECTOS ESTRATEGIAS	LINEA BASE DEL INDICADOR DEL PRODUCTO 2011	INDICADOR DE PRODUCTO	VALOR ESPERADO META DEL CUATRIENIO	Sectores de competencia comprometidos
SOCIO CULTURAL	DEPORTE Y RECREACION	FOMENTO DEPORTIVO	Mayor participación de deportistas y creación de mas campeonatos municipales	Implementar con carácter definitivo y prioritario, la realización de campeonatos en todas las disciplinas,	4 Campeonatos significativos a nivel municipal	Implementación de campeonatos deportivos	32 Campeonatos mas en diferentes disciplinas y categorías para el cuatrienio	Administración municipal- Coordinador de cultura y deportes-
		FOMENTO DEPORTIVO	Población vulnerable y población general formándose como deportistas y aprovechando el tiempo libre de manera adecuada	Creación de escuelas de formación deportiva	0 Escuelas deportivas	Numero de escuelas con participación significativa	1 Escuela y liga deportiva conformada	
	ATENCION A GRUPOS VULNERABLES	CONSEJO DE POLITICA SOCIAL	Buscar la articulación de las instituciones tanto publicas como privadas y de sociedad civil en la construcción y veeduría de la política social municipal	Reactivación del Consejo De política Social	1	Articulación del COMPOS	COMPOS funcionando	Personería municipal, Administración municipal, Inspección de policía, Policía nacional
		PROGRAMA DE VICTIMAS DEL CONFLICTO ARMADO	En el municipio no se han presentado problemas de conflicto armado no podemos ser indiferentes debemos ser precavidos y prevenir cualquier situación que se pueda presentar	Implementar la creación de un programa de Reparación de victimas de la violencia por conflicto armado	0% Victimias de violencia identificadas	Creación de programas de reparación de victimas	1 Programa debidamente implementado	



EJE	SECTOR	PROGRAMA	OBJETIVO SECTORIAL	PROYECTOS ESTRATEGIAS	LINEA BASE DEL INDICADOR DEL PRODUCTO 2011	INDICADOR DE PRODUCTO	VALOR ESPERADO META DEL CUATRIENIO	Sectores de competencia comprometidos
SOCIO CULTURAL	ATENCIÓN A GRUPOS VULNERABLES	PROTECCIÓN INTEGRAL DE NUESTROS NIÑOS	Fortalecer la corresponsabilidad social de padres, madres de familia, cuidadores, educadores y ciudadanos en la protección de menores de edad en contra del abuso sexual	Generar condiciones de aprestamiento inicial y la protección contra el abuso sexual	1 Caso de abuso sexual	Erradicación del abuso sexual en nuestro municipio	0 Casos de abuso sexual	Comisaría de familia, Personería municipal, Inspección de policía, ICBF, Policía nacional, Administración municipal
		CONVIVENCIA PACÍFICA	Garantizada la buena práctica de normas de convivencia en nuestro municipio	Capacitación sobre normas de convivencia y resolución de conflictos	Alcanzado el 32% de la FAMILIA UNIDOS	Más familias involucradas en normas de convivencia y solución de conflictos	Alcanzado el 80% de la población capacitada y sensibilizada	Inspección de policía, Personería municipal, Policía nacional
			Por el derecho a contar con documentos que los identifique como ciudadanos	Programar jornadas con la registraduría nacional para alcanzar el 100% de la población RED UNIDOS con documentos de identificación	88.7%	Población con documentos de identificación	100% De población identificada	Administración municipal, Registraduría municipal, Comisaría de familia



EJE	SECTOR	PROGRAMA	OBJETIVO SECTORIAL	PROYECTOS ESTRATEGIAS	LINEA BASE DEL INDICADOR DEL PRODUCTO 2011	INDICADOR DE PRODUCTO	VALOR ESPERADO META DEL CUATRIENIO	Sectores de competencia comprometidos
SOCIO CULTURAL	ATENCIÓN A GRUPOS VULNERABLES	CONVIVENCIA PACÍFICA	Toda la población protegiendo y respetando los derechos humanos	Programas de capacitación y apoyo a la comunidad con acompañamiento de equipos interdisciplinarios para protección y restablecimiento de derechos de la población vulnerable	1 Programa	Protección, respeto y restablecimiento o	Uno (1) programa de protección y restablecimiento de derechos de la población vulnerable	Alcaldía municipal, comisaría de familia, personería municipal, ICBF, policía nacional
		DESARROLLO SOCIAL PARA POBLACION VULNERABLE	Que en nuestro municipio se alcance un alto valor y respeto por la vida mejorando la autoestima	Adelantar terapias individuales y grupales para niños, niñas, adolescentes y familias envueltas en situaciones de violencia intrafamiliar y maltrato que puedan conllevar a	2 Suicidios	Cero casos de muertes por suicidio	0% Muertes o intentos de suicidio	Administración municipal, comisaría de familia, personería municipal, ICBF, policía nacional
			En nuestro municipio se valora y se respeta a las mujeres	Concientizar mediante charlas sobre la importancia de la mujer en el desarrollo social y totalmente excluida de toda clase de maltrato	0	Numero de charlas implementadas	32 Charlas implementadas	Comisaría de familia, ICBF, Administración municipal



EJE	SECTOR	PROGRAMA	OBJETIVO SECTORIAL	PROYECTOS ESTRATEGIAS	LINEA BASE DEL INDICADOR DEL PRODUCTO 2011	INDICADOR DE PRODUCTO	VALOR ESPERADO META DEL CUATRIENIO	Sectores de competencia comprometidos
SOCIO CULTURAL	ATENCION A GRUPOS VULNERABLES	DESARROLLO SOCIAL PARA POBLACION VULNERABLE	Brindar protección y atención a las víctimas de violencia intrafamiliar	Protección y atención integral a víctimas de violencia intrafamiliar	16.7% De la población con atención de violencia intrafamiliar	Ampliación de cobertura de atención de víctimas de violencia intrafamiliar	Alcanzar el 60% de cobertura	Delegado municipal red unidos, comisaria de familia, personería municipal
			Una administración que brinda bienestar y protección a nuestros adultos mayores y personas con discapacidad	Ampliar la cobertura en programas de protección monetaria y alimenticia a ADULTOS MAYORES Y PERSONAS CON DISCAPACIDAD	341 Beneficiados con programas de adulto mayor	Numero de beneficiarios de los programas adulto mayor	Alcanzando 500 nuevos cupos para adultos mayores y 100 cupos para personas con discapacidad	Administración municipal
			Implementar estrategias que nos permitan ofrecer garantías a la población desplazada que se alberga en nuestro municipio	Formulación e implementación del P.I.Ú	5% de la comunidad participando	Porcentaje de organizaciones ciudadanas que participan en la formulación y seguimiento de los planes	Aumentar en un 25% la participación de la comunidad	Administración municipal - Política social departamental



EJE	SECTOR	PROGRAMA	OBJETIVO SECTORIAL	PROYECTOS ESTRATEGIAS	LINEA BASE DEL INDICADOR DEL PRODUCTO 2011	INDICADOR DE PRODUCTO	VALOR ESPERADO META DEL CUATRIENIO	Sectores de competencia comprometidos
SOCIO CULTURAL	ALIMENTACION ESCOLAR	NIÑOS MUCHO MAS QUE AMOR	Población desplazada con mejores condiciones de vida	Viabilizar acciones para que la población desplazada cuente con todas las garantías para radicarse en un lugar definitivamente	0	Inclusión de la población desplazada en los diferentes proyectos a ejecutarse	90% De cubrimiento de la población desplazada	Administración municipal
			Que a todos los niños se les brinde el derecho a la alimentación escolar.	Ampliar la cobertura de restaurante escolar	80%	Cobertura de restaurante escolar	100% De la cobertura	I.C.B.F Administración municipal
			Un municipio donde los niños crezcan sanos y con buenos hábitos de nutrición	Programas de seguridad y nutrición alimentaria para reducir los índices de DNT en el municipio	47 Casos de dnt crónica	Reducción de casos atendidos por DNT crónica	Disminuir el 95% de casos de DNT	





14.2.4 ECONOMICA

MATRIZ ESTRATÉGICA								
EJE	SECTOR	PROGRAMA	OBJETIVO SECTORIAL	PROYECTOS ESTRATEGIAS	LINEA BASE DEL INDICADOR DEL PRODUCTO 2011	INDICADOR DE PRODUCTO	VALOR ESPERADO META DEL CUATRIENIO	Sectores de competencia comprometidos
ECONOMICA	AGROPECUARIO	El Campo foco de desarrollo	Desarrollar acciones de fortalecimiento y apoyo de cadenas productivas agropecuarias y unidades productivas sostenibles	Adquisición e instalación de tanques de enfriamiento y centros de acopio	Cero (0) tanques de enfriamiento instalados	Numero de tanques instalados	Dos (2) tanques de enfriamiento de leche Instalados en el Municipio	Ministerio de Agricultura - Incoder - Alcaldía - UMATA - Secretaria de Agricultura Departamental
			Contribuir al desarrollo mediante proyectos piloto en el manejo integral del campo	Construcción y funcionamiento de una granja integral auto sostenible	Cero (0) granjas implementadas	Numero de Granjas Implementadas	Implementar una granja integral autosostenible en nuestro municipio	
			Realizar acuerdos inter institucionales de apoyo en capacitacion, tecnología, asociatividad para la pequeña micro- empresa, famiempresa, artesanos, comerciantes.	Capacitación y formación de pensamiento socioeconómico integral, mediante la implementación de talleres educativos con las comunidades campesinas	NO existen acuedros de apoyo tecnico y hmano a las cadenas productivas Cero (0)	Porcentaje de las cadenas productivas "papa" - transformación de la leche y especies menores	50% de apoyo al desarrollo de estas cadenas	



EJE	SECTOR	PROGRAMA	OBJETIVO SECTORIAL	PROYECTOS ESTRATEGIAS	LINEA BASE DEL INDICADOR DEL PRODUCTO 2011	INDICADOR DE PRODUCTO	VALOR ESPERADO META DEL CUATRIENIO	Sectores de competencia comprometidos
ECONOMICA	AGROPECUARIO	El Campo foco de desarrollo	Cubrimiento tecnico del Municipio de Ospina con personal idoneo atendiendo a nuestros campesinos	Contratacion del personal profecioanl para la atencion del Campo	Cuatro Profesionales laborando en la Umata	Numero de personal calificado Contratado	Cuatro (4) profesionales en el area agricola, pecuaria y ambiental	Ministerio de Agricultura - Incoder - Alcaldía - UMATA - Secretaria de Agricultura Departamental
			Mejorar tecnológicamente el campo del municipio de Ospina, mediante la construcción de Distritos de Riego	Un estudio y proyecto (1) de prefactibilidad y factibilidad para el diseño y construcción de un distrito de riego.	Distritos de riego gestionados y construidos cero (0)	Numero de proyectos gestionados	Un(1) proyecto de Construccion del distrito de riego, formulado y gestionado	
		Mujeres progreso de nuestro Municipio	Estimular la producción y comercialización de especies menores y artesanías del municipio.	Apoyar con pie de cría de especies menores, Paquetes tecnológicos y procesos de comercialización a las asociaciones de mujeres del municipio.	5% de mujeres campesinas integradas en proyectos campesinos	Asociaciones de mujeres capacitadas y benéficas con proyectos productivos	apoyo al 25% de la mujeres campesinas de Ospina	



EJE	SECTOR	PROGRAMA	OBJETIVO SECTORIAL	PROYECTOS ESTRATEGIAS	LINEA BASE DEL INDICADOR DEL PRODUCTO 2011	INDICADOR DE PRODUCTO	VALOR ESPERADO META DEL CUATRIENIO	Sectores de competencia comprometidos
ECONOMICA	DESARROLLO ECONOMICO	Mujeres progreso de nuestro Municipio	Estimular la producción y comercialización de especies menores y artesanías del municipio.	Brindar espacios de promoción, presentación y comercialización de productos agrícolas y artesanías	Cero (0) ferias realizadas	Numero de ferias realizadas en el municipio en apoyo al campo	Tres (3) ferias artesanales - agropecuarias en el municipio.	Ministerio de Agricultura - Incoder - Alcaldía - UMATA - Secretaria de Agricultura Departamental
		Conociendo nuestro territorio eje de desarrollo	Capacitar y brindar herramientas, a los estudiantes, para formar pensamiento laboral y ecológico	Formación y capacitación a las comunidades asentadas en la laguna del paramo Paja Blanca piscinas y pedestal.	Cero (0) unidades de emprendimiento conformadas	Unidades de emprendimiento conformadas o fortalecidas	Conformar tres (3) unidades de emprendimiento en el municipio	
			Vincular por familias en procesos de turismo de manera organizada.	Fomentar e incentivar a las comunidades asentadas en los sitios turísticos del municipio, en organización y asociativa.	Cero (0) fomentadoras de turismo creadas	Numero de oficinas creadas	Una (1) oficina de turismo mixta creada y en funcionamiento	
			Construcción de infraestructura ecoturistica	Gestionar proyectos para Infraestructura en turismo para promocionar y posesionar el turismo en el municipio de manera local, sub regional y departamental.	Cero Proyectos gestionados	Numero de proyectos presentados	Dos (2) Proyectos de infraestructura turística formulados y ejecutados	



14.2.5. Político Administrativa.

MATRIZ ESTRATÉGICA								
EJE	SECTOR	PROGRAMA	OBJETIVO SECTORIAL	PROYECTOS ESTRATEGIAS	LINEA BASE DEL INDICADOR DEL PRODUCTO 2011	INDICADOR DE PRODUCTO	VALOR ESPERADO META DEL CUATRIENIO	Sectores de competencia comprometidos
POLITICO ADMINISTRATIVO	DESARROLLO COMUNITARIO	CONVIVENCIA CIUDADANA Y PROTECCIÓN AL CIUDADANO	Proteger a nuestra comunidad y brindarle las herramientas necesaria para su libre desarrollo social	Elaboración y articulación interinstitucional en la formulación del Plan de Prevención y Protección de DD.HH. Y DIH.	Cero (0)	Numero de planes formulados	Uno (1) Plan Formulado y en ejecucion	Administración municipal - Política social departamental
			Planificar las estrategias mas adecuadas para contrarrestar acciones que establezcan a nuestra comunidad	Articulación interinstitucional para la implementación de Estatuto de Seguridad Ciudadana	un (1) comités conformados	Numero de comités conformados	UN (1) comité conformado y en operatividad	Administración Municipal - Policía Nacional - Comisaria de Familia - personería - Política Social, Departamental
			Fortalecimiento del Plan Integral de convivencia y seguridad ciudadana	Seguimiento y evaluacion de los resultados alcanzados por el fondo y el plan de seguridad Ciudadana	un (1) plan formulado y en ejecucion	Porcentaje de avance del fondo	Seguimiento y evaluacion de un (1) plan de seguridad	Administracion Municipal - Policia Nacional



EJE	SECTOR	PROGRAMA	OBJETIVO SECTORIAL	PROYECTOS ESTRATEGIAS	LINEA BASE DEL INDICADOR DEL PRODUCTO 2011	INDICADOR DE PRODUCTO	VALOR ESPERADO META DEL CUATRIENIO	Sectores de competencia comprometidos
<b>POLITICO ADMINISTRATIVO</b>	<b>FORTALECIMIENTO INSTITUCIONAL Y OTROS</b>	<b>COMUNIDAD DE MANO CON LA ADMINISTRACION MUNICIPAL</b>	Generar y promover espacios de comunicación y participación ciudadana	Fortalecimiento de la Aso comunal y de las JAC Talleres de capacitación	Cuatro (4) talleres implementados	Numero de talleres implementados	Ocho (8) talleres de capacitacion a la Juntas de Accion Comunal	Administración municipal - Planeacion departamental y Municipal
			Presentar Informes de Gestión Publica para el Control Social a la gestión Presupuestación Participativa pública	fortalecimiento y sostenibilidad de todas las instancias de participación ciudadana para el seguimiento y evaluación de la Gestión Pública	4 Informes a la comunidad	Presentación de Informes de Gestión ala comunidad	8 Informes de gestión	
			Gestionar la financiación y la instalación de capacidad técnica para su operación	Implementación del Banco Municipal de Proyectos	Cero (0) no existe banco de proyectos y regalías	Numero de Estrategias implementadas	Una (1) oficina de Banco de Proyectos y regalías implementada	
			Implementacion del sistema de seguimiento y evaluacion del PDM	Acreditación en Calidad de Procesos de la gestión pública	Cero no existe el sistema	Índice de desempeño integral	Sistema de seguimiento y evaluación del plan de desarrollo implementado	



EJE	SECTOR	PROGRAMA	OBJETIVO SECTORIAL	PROYECTOS ESTRATEGIAS	LINEA BASE DEL INDICADOR DEL PRODUCTO 2011	INDICADOR DE PRODUCTO	VALOR ESPERADO META DEL CUATRIENIO	Sectores de competencia comprometidos
POLITICO ADMINISTRATIVO	FORTALECIMIENTO INSTITUCIONAL Y OTROS	COMUNIDAD DE MANO CON LA ADMINISTRACION MUNICIPAL	Apoyar al equipo profesional de la administracion a cumplir sus metas	Contratacion de asesorias profesionales	100de los contratos supervizados y ejecutados	Porcentaje de contratos ejecutados al 100%	100% de los contratos con supervicion y ejecutados en su totalidad	Administracion Municipal - Comisaria de familia
			Preparacion y capacitacion de funcionarios para brindar un exelente servicio comunitario	talleres de capacitacion para funcionarios publicos	Cero (0) talleres implementados	Numero de talleres implementados	Quince (15) talleres de capacitacion a funcionarios publicos	
	JUSTICIA		Fortalecimiento de los metodos alternativos de solucion de conflictos	Implementar la comisaria de familia como se estipula en la Ley, brindado todos los servicios comunitarios	100% intervenciones en conflictos de familia	Porcentaje de intervencio comunitaria	100% de intervenciones de la comisaria de familia en conciliaciones en equidad y en derecho	



## 15. PLAN PLURIANUAL DE INVERSIÓN 2012 - 2015

El Plan Plurianual de Inversiones se financia básicamente de las fuentes que se describen a continuación:

LEY 715 de 2001

A través de esta Ley se desarrolla la política de profundización de la descentralización, mediante la cual se modificó el Sistema Intergubernamental de Transferencias, conformando el nuevo Sistema General de Participaciones, como una transferencia automática para que las entidades territoriales financien las competencias a su cargo.

Las transferencias esperadas por concepto del Sistema General de Participaciones representa el 69.05 % del total de los recursos destinados a la financiación del Plan, orientados a la inversión social en los sectores de educación, salud, agua potable y saneamiento básico, deporte, cultura y recreación, entre otros.

Para el cálculo de los recursos del Sistema General de Participaciones se tuvo en cuenta factores que pueden afectar los montos a transferir en los próximos años. En este sentido el incremento se realizó con el 3.7% y toma como referentes principales las proyecciones de inflación y las variables establecidas por la Ley 715 de 2001.

### RECURSOS PROPIOS

Son los recursos que se manejan en forma autónoma en el presupuesto. En el caso se incluyen únicamente los provenientes del recaudo de impuestos, contribuciones.

En términos generales provienen de tarifas y cobros corrientes y su flujo está garantizado en los cuatro años. Se destacan principalmente en el nivel central el impuesto predial e industria y comercio,

Estos representan el 10.44% del total de los recursos que financian el Plan de Desarrollo Municipal. Para su proyección se tuvo en cuenta variables determinadas por la política nacional.

### CRÉDITO

Se espera utilizar recursos de crédito por \$ 1.500.000.000 que se orientarán fundamentalmente a la ejecución de obras prioritarias relacionadas con optimización del sistema. Los créditos proyectados se enmarcan en la normatividad que regula la materia y obedece a una política racional, puesto que se ubica por debajo de la capacidad total de endeudamiento y pago que tiene el Municipio.



## 15.2 PLAN ANUALIZADO DE INVERSIONES

El Plan Plurianual de Inversiones está estructurado a partir de los ejes que sustentan el componente estratégico del Plan de Desarrollo. Cada uno de los ejes está compuesto de programas a los cuales se les asigna los montos anuales de inversión.

Los recursos básicamente se enfocan a desarrollar los compromisos del Programa de Gobierno, dar continuidad a procesos y programas que por su impacto positivo en el desarrollo deben mantenerse y otros, concertados en el proceso de construcción participativa del Plan de Desarrollo.

Se anexa el Plan Plurianual desagregado por ejes de acción estratégica y sus respectivos programas por año.





**15.1 Plurianual sectores Básicos - 15.1.1. Plurianual Educación**

SECTOR	DESCRIPCION DE META DEL PRODUCTO	DESCRIPCION INDICADOR	TIPO DE META	LINEA BASE DEL INDICADOR DEL PRODUCTO 2011	VALOR ESPERADO INDICADOR DEL PRODUCTO CUATRIENIO	PONDERADO R SECTORIAL	VALOR PROGRAMA DO INDICADOR PRODUCTO 2012	Recursos Programados 2012 (miles de Pesos)	VALOR PROGRAMA DO INDICADOR PRODUCTO 2013	Recursos programados 2013 (miles de pesos)	VALOR PROGRAM ADO INDICADOR PRODUCTO 2014	Recursos programados 2014 (Mies de pesos)	VALOR PROGRAM ADO INDICADOR PRODUCTO 2015	Recursos Programados 2015 (Miles de pesos)
EDUCACION	Gestión para la Construcción del Mega Colegio	Porcentaje	Incremento	0	Un (1) proyecto gestionado Y formulado	12%	1	\$ 25.000,00	0	\$ -	0	\$ -	0	\$ -
	Ejecutar proyectos de Mejoramiento de infraestructura	Numero	Incremento	0	Ocho (8)	30%	2	\$ 61.073,03	4	\$ 84.072,73	6	87.183,42	8	90.409,21
	Implementación de talleres de lectoescritura en las escuelas Municipales	Numero	Incremento	0	60 Talleres	1,45%	12	\$ 4.000,00	18	4.148,00	15	4.301,48	15	4.460,63
	Realización de encuentros literarios para la formación de nuevos lectores y escritores	Numero	Incremento	0	4 encuentros literarios	1,06%	1	\$ 1.442,34	1	1.495,71	1	1.551,05	1	1.608,44



SECTOR	DESCRIPCION DE META DEL PRODUCTO	DESCRIPCION INDICADOR	TIPO DE META	LINEA BASE DEL INDICADOR DEL PRODUCTO 2011	VALOR ESPERADO INDICADOR DEL PRODUCTO CUATRIENIO	PONDERADO R SECTORIAL	VALOR PROGRAMA DO INDICADOR PRODUCTO 2012	Recursos Programados 2012 (miles de Pesos)	VALOR PROGRAMA DO INDICADOR PRODUCTO 2013	Recursos programados 2013 (miles de pesos)	VALOR PROGRAMA DO INDICADOR PRODUCTO 2014	Recursos programados 2014 (Mies de pesos)	VALOR PROGRAMA DO INDICADOR PRODUCTO 2015	Recursos Programados 2015 (Miles de pesos)
EDUCACION	Ampliar el sistema de transporte escolar para la zona rural	Numero	Incremento	494 Niños	aumentar a 650 Niños	6,50%	494	\$ 87.577,48	544	90.817,85	620	94.178,11	650	97.662,70
	Fortalecer la biblioteca municipal	Numero	Incremento	1 Biblioteca	1	5,07%	1	\$ 15.451,30	1	\$ 16.023,00	1	\$ 16.615,85	1	\$ 17.230,64
	Implementar y respetar la gratuidad en el sistema educativo	Porcentaje	Incremento	0%	100%	29,08%	50%	\$ 59.862,90	60%	\$ 62.077,83	80%	\$ 64.374,71	100%	\$ 66.756,57
	Implementar programas técnicos para los estudiantes mediante convenios con el SENA.	Numero	Incremento	4 Programas	26	1%	8	\$ -	13	\$ -	19	\$ -	26	\$ -



SECTOR	DESCRIPCION DE META DEL PRODUCTO	DESCRIPCION INDICADOR	TIPO DE META	LINEA BASE DEL INDICADOR DEL PRODUCTO 2011	VALOR ESPERADO DEL INDICADOR DEL PRODUCTO CUATRIENIO	PONDERADO R SECTORIAL	VALOR PROGRAMA DO INDICADOR PRODUCTO 2012	Recursos Programados 2012 (miles de Pesos)	VALOR PROGRAMA DO INICADOR PRODUCTO 2013	Recursos programados 2013 (miles de pesos)	VALOR PROGRAMA DO INDICADOR PRODUCTO 2014	Recursos programados 2014 (Mies de pesos)	VALOR PROGRAMA DO INDICADOR PRODUCTO 2015	Recursos Programados 2015 (Miles de pesos)
EDUCACION	Vincular a los niños de la RED UNIDOS en el sistema educativo	Porcentaje	Incremento	67.8%	98%	1%	67,80%	\$ -	80%	\$ -	90%	\$ -	98%	\$ -
	implementar programas educativos para disminuir la tasa de analfabetismo	Porcentaje	Reducción	5.9% De analfabetismo	2	2,00%	5,90%	\$ 4.148,00	4%	\$ 4.361,48	3%	\$ 4.460,63	2%	\$ 4.625,67
	Implementar el Programa de Apoyo a los mejores bachilleres	Numero	Incremento	0	1	Un (1)	6	\$ 10.888,50	12	\$ 11.291,37	12	\$ 11.709,16	12	\$ 12.142,39



### 15.1.2. Plurianual salud

SECTOR	DESCRIPCION DE META DEL PRODUCTO	DESCRIPCION INDICADOR	TIPO DE META	LINEA BASE DEL INDICADOR DEL PRODUCTO 2011	VALOR ESPERADO INDICADOR DEL PRODUCTO CUATRIENIO	PONDERADO R SECTORIAL	VALOR PROGRAMADO O INDICADOR DEL PRODUCTO 2012	Recursos programados 2012 (miles de pesos)	VALOR PROGRAMADO INDICADOR PRODUCTO 2013	Recursos programados 2013 (miles de pesos)	VALOR PROGRAMADO INDICADOR PRODUCTO 2014	Recursos programados 2014 (Miles de pesos)	VALOR PROGRAMADO INDICADOR PRODUCTO 2015	Recursos Programados 2015 (Miles de pesos)
SALUD	Realizar censos para la identificación de la población vulnerable sin seguridad social	Numero	Incremento	1 censo	3 Censos	0%	1	\$ -	2	\$ -	3	\$ -	0	\$ -
	mantener la afiliación al régimen subsidiado	Porcentaje	mantenimiento	99%	99%	95%	99%	\$ 1.155.368,48	99%	1.198.117,11	99%	1.242.447,44	99%	1.288.418,00
	Realizar cruce de las bases de datos de las EPS y el ente territorial	Numero	mantenimiento	1	3 actualización	0%	1	\$ -	2	\$ -	3	\$ -	0	\$ -
	alcanzar la afiliación al regimen contributivo del personal de contrato de las diferentes entidades	Numero	Incremento	0	8 capacitaciones	0%	2	\$ -	4	\$ -	6	\$ -	8	\$ -
	Implementar jornadas de salud ocupacional mediante el acompañamiento de la ARP,	Numero	Incremento	0	4 jornadas	0%	1	\$ -	2	\$ -	3	\$ -	4	\$ -
	Vigilar los servicios de salud para que se presten con calidad y eficiencia	Porcentaje	Incremento	90% De calidad y eficiencia	100%	0%	90%	\$ -	94%	\$ -	98%	\$ -	100%	\$ -



SECTOR	DESCRIPCION DE META DEL PRODUCTO	DESCRIPCION INDICADOR	TIPO DE META	LINEA BASE DEL INDICADOR DEL PRODUCTO 2011	VALOR ESPERADO INDICADOR DEL PRODUCTO CUATRIENIO	PONDERADOR SECTORIAL	VALOR PROGRAMADO O INDICADOR DEL PRODUCTO 2012	Recursos programados 2012 (miles de pesos)	VALOR PROGRAMADO INDICADOR PRODUCTO 2013	Recursos programados 2013 (miles de pesos)	VALOR PROGRAMADO INDICADOR PRODUCTO 2014	Recursos programados 2014 (Miles de pesos)	VALOR PROGRAMADO INDICADOR PRODUCTO 2015	Recursos Programados 2015 (Miles de pesos)
SALUD	Vigilar y mantener la contratación de servicios de salud de la POBLACION VULNERABLE	Porcentaje	mantenimiento	90%	90%	0%	90%	\$ -	90%	\$ -	90%	\$ -	90%	\$ -
	Capacitación, sensibilización e implementación de elementos en la prevención de riesgos laborales a la población trabajadora informal.	Porcentaje	Incremento	0%	80%	0%	20%	\$ 950,00	40%	985,15	60%	1.021,60	80%	1.059,40
	Identificación de la población trabajadora en riesgo profesionales	Porcentaje	Incremento	0%	95%	0%	20%	\$ 1.320,00	45%	1.368,84	75%	1.419,49	95%	1.472,01
	Mejorar la Calidad de vida y detección oportuna de factores de riesgo para ECNT	Numero	Incremento	4 Actividades de tamizaje	12 Tamizajes	0%	2	\$ 1.050,00	6	1.088,85	9	1.129,14	12	1.170,92
	Llegar a la población de madres FAMI y de red unidos para crear hábitos alimenticios saludables	Porcentaje	Incremento	0%	60% De la población	0%	10%	\$ 3.150,00	20%	3.266,55	40%	3.387,41	60%	3.512,75

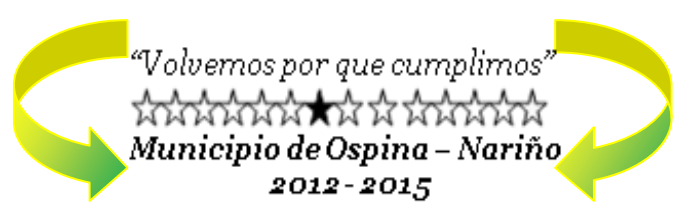

SECTOR	DESCRIPCION DE META DEL PRODUCTO	DESCRIPCION INDICADOR	TIPO DE META	LINEA BASE DEL INDICADOR DEL PRODUCTO 2011	VALOR ESPERADO INDICADOR DEL PRODUCTO CUATRIENIO	PONDERADOR SECTORIAL	VALOR PROGRAMADO O INDICADOR DEL PRODUCTO 2012	Recursos programados 2012 (miles de pesos)	VALOR PROGRAMADO INDICADOR PRODUCTO 2013	Recursos programados 2013 (miles de pesos)	VALOR PROGRAMADO INDICADOR PRODUCTO 2014	Recursos programados 2014 (Mies de pesos)	VALOR PROGRAMADO INDICADOR PRODUCTO 2015	Recursos Programados 2015 (Miles de pesos)
<b>SALUD</b>	Fortaleciendo la ejecución de acciones de promoción del programa de tuberculosis	Porcentaje	mantenimiento	0% casos tbc	95% la búsqueda activa de sintomáticos respiratorios	0%	25%	\$ 1.200,00	50%	1.244,40	75%	1.290,44	95%	1.338,19
	Desarrollo de talleres en todas las instituciones educativas sobre la importancia de no fumar	Numero	Incremento	0 talleres	16 talleres	0%	4	\$ 3.120,00	8	3.235,44	12	3.355,15	16	3.479,29
	Campañas di no a la droga y promoción del buen trato	Numero	Incremento	4 campañas	8 campañas	0%	2	\$ 3.240,00	4	3.359,88	6	3.484,20	8	3.613,11
	Jornadas control de placa bacteriana y fluorización en los centros educativos de la zona rural dispersa	Numero	Incremento	2 Jornadas	8 Campañas	0%	2	\$ 3.400,00	4	3.525,80	6	3.656,25	8	3.791,54
	Capacitar a nuestras comunidad, sobre la importancia de un correcto cepillado	Numero	Incremento	2 Capacitaciones	21 talleres	0%	3	\$ 3.650,00	9	3.785,05	15	3.925,10	21	4.070,33



SECTOR	DESCRIPCION DE META DEL PRODUCTO	DESCRIPCION INDICADOR	TIPO DE META	LINEA BASE DEL INDICADOR DEL PRODUCTO 2011	VALOR ESPERADO INDICADOR DEL PRODUCTO CUATRIENIO	PONDERADO R SECTORIAL	VALOR PROGRAMADO O INDICADOR DEL PRODUCTO 2012	Recursos programados 2012 (miles de pesos)	VALOR PROGRAMADO INICADOR PRODUCTO 2013	Recursos programados 2013 (miles de pesos)	VALOR PROGRAM ADO INDICADOR PRODUCTO 2014	Recursos programados 2014 (Mies de pesos)	VALOR PROGRAM ADO INDICADOR PRODUCTO 2015	Recursos Programados 2015 (Miles de pesos)
SALUD	Censo anual de animales potenciales transmisores de rabia	Numero	mantenimiento	Numero de jornadas de vacunación implementadas	4 Censos realizados	0%	1	\$ 2.540,00	2	2.633,98	3	2.731,44	4	2.832,50
	Implementar jornadas de vacunación contra la rabia	Numero	mantenimiento	Numero de Jornadas de vacunación efectuadas	4 Jornadas	0%	1	\$ 3.000,00	2	3.111,00	3	3.226,11	4	3.345,47
	Visitar a establecimientos de alimentos para su caracterización, recomendaciones y seguimiento de mejoras	Porcentaje	mantenimiento	100% De establecimientos identificados y visitados	100% Control de calidad	0%	100%	\$ 989,00	100%	1.025,59	100%	1.063,54	100%	1.102,89
	Capacitar a manipuladores de alimentos sobre las buenas practicas higiénicas en la manipulación de alimentos y verificación de requisitos	Porcentaje	Incremento	El 85% de manipuladores cumplen con requisitos	96% manipuladores con requisitos mínimos sanitarios.	0%	85%	\$ 2.585,00	90%	2.680,65	96%	2.779,83	96%	2.882,68
	Realizar contratos con centros especializados para rehabilitación de la POBLACION CON DISCAPACIDAD	Porcentaje	Incremento	27.7% Alcanzado	Alcanzado el 70% de la población RED UNIDOS	1%	35%	\$ 15.035,00	45%	15.591,30	55%	16.168,17	70%	16.766,40



SECTOR	DESCRIPCION DE META DEL PRODUCTO	DESCRIPCION INDICADOR	TIPO DE META	LINEA BASE DEL INDICADOR DEL PRODUCTO 2011	VALOR ESPERADO INDICADOR DEL PRODUCTO CUATRIENIO	PONDERADO R SECTORIAL	VALOR PROGRAMADO O INDICADOR DEL PRODUCTO 2012	Recursos programados 2012 (miles de pesos)	VALOR PROGRAMADO INDICADOR PRODUCTO 2013	Recursos programados 2013 (miles de pesos)	VALOR PROGRAMADO INDICADOR PRODUCTO 2014	Recursos programados 2014 (Miles de pesos)	VALOR PROGRAMADO INDICADOR PRODUCTO 2015	Recursos Programados 2015 (Miles de pesos)
SALUD	Implementación de programas de crecimiento y desarrollo para detección temprana de alteración de crecimiento	Porcentaje	Incremento	87% De cobertura	Alcanzada el 100% de la población	1%	90%	\$ 2.368,00	94%	2.455,62	98%	2.546,47	100%	2.640,69
	Ampliar la cobertura de vacunación a los niños de la RED y población infantil en general	Porcentaje	Incremento	73.9% De cobertura	100% De cobertura	0%	75%	\$ 4.500,00	80%	4.666,50	90%	4.839,16	100%	5.018,21
	Garantizar el soporte nutricional a la PRIMERA INFANCIA	Porcentaje	Incremento	90%	Alcanzado el 95% de cobertura	0%	92%	\$ 1.850,00	94%	1.918,45	95%	1.989,43	95%	2.063,04
	Capacitar a madres gestantes sobre la importancia de la lactancia materna con exclusividad de 6 meses	Numero	Incremento	1 Capacitación	20 Capacitaciones	0%	4	\$ 2.450,00	10	2.540,65	15	2.634,65	20	2.732,14
	Capacitar a madres comunitarias tradicional y fami sobre: alimentación balanceada	Numero	Incremento	1 Capacitación	12 Capacitaciones	0%	2	\$ 2.120,00	5	2.198,44	9	2.279,78	12	2.364,13





SECTOR	DESCRIPCION DE META DEL PRODUCTO	DESCRIPCION INDICADOR	TIPO DE META	LINEA BASE DEL INDICADOR DEL PRODUCTO 2011	VALOR ESPERADO INDICADOR DEL PRODUCTO CUATRIENIO	PONDERADO R SECTORIAL	VALOR PROGRAMADO O INDICADOR DEL PRODUCTO 2012	Recursos programados 2012 (miles de pesos)	VALOR PROGRAMADO INICADOR PRODUCTO 2013	Recursos programados 2013 (miles de pesos)	VALOR PROGRAMADO INDICADOR PRODUCTO 2014	Recursos programados 2014 (Mies de pesos)	VALOR PROGRAMADO INDICADOR PRODUCTO 2015	Recursos Programados 2015 (Miles de pesos)
SALUD	Disminuir los indicadores de bajo peso al nacer	Porcentaje	Incremento	8.28% De casos atendidos por bajo peso al nacer	Reducir al 2% los casos atendidos	0%	7,50%	\$ 1.110,00	5%	1.151,07	3%	1.193,66	2%	1.237,82
	Educar sobre la importancia de una buena higiene y sanas costumbres para combatir casos de EDA en la primera infancia	Numero	Reducción	124 Casos atendidos de EDA	Reducir a 24 casos de EDA atendidos	0%	100	\$ 2.950,16	70	3.059,32	50	3.172,51	24	3.289,89
	Jornadas de prevención de CA de cuello uterino mediante la toma de citología	Porcentaje	Incremento	10,7% de la población RED UNIDOS	Alcanzada el 80% de la población	0%	25%	\$ 1.250,00	40%	1.296,25	60%	1.344,21	80%	1.393,95
	Disminuir el numero de embarazos en adolescentes mediante programas de planificación familiar para una sexualidad responsable	Porcentaje	Reducción	22% De embarazos en adolescentes	Bajar al 5% los indicadores	0%	20%	\$ 2.240,00	15%	2.322,88	10%	2.408,83	5%	2.497,95
	Capacitaciones para mayor conocimiento de métodos de planificación familiar	Porcentaje	Incremento	Alcanzado 61.5%	Alcanzado el 95% de población	0%	70%	\$ 2.960,00	80%	3.069,52	85%	3.183,09	95%	3.300,87



### 15.1.3. Plurianual Agua Potable, Saneamiento y Alcantarillado

SECTOR	DESCRIPCION DE META DEL PRODUCTO	DESCRIPCION INDICADOR	TIPO DE META	LINEA BASE DEL INDICADOR DEL PRODUCTO 2011	VALOR ESPERADO INDICADOR DEL PRODUCTO CUATRIENIO	PONDERADOR SECTORIAL	VALOR PROGRAMADO INDIADOR PRODUCTO 2012	Recursos Programados 2012 (miles de pesos)	VALOR PROGRAMADO INICADOR PRODUCTO 2013	Recursos programados 2013 (miles de pesos)	VALOR PROGRAM ADO INDICADOR PRODUCTO 2014	Recursos programados 2014 (Mies de pesos)	VALOR PROGRAM ADO INDICADOR PRODUCTO 2015	Recursos Programados 2015 (Miles de pesos)
AGUA POTABLE Y SANEAMIENTO BASICO	mantener y redistribuir los subsidios, mediante Evaluación y depuración de la base de datos de usuarios urbanos	Porcentaje	Mantenimiento	100% Sunsidios mantenidos	100%	24%	100%	\$ 68.891,09	100%	\$ 71.440,06	100%	\$ 74.083,34	100%	\$ 76.824,43
	Diseñar e implementar estrategias de intervención física del acueducto	Porcentaje	Incremento	60% de redes intervenidas	100% las redes de acueducto intervenidas	18%	65%	\$ 41.687,40	75%	\$ 43.229,83	85%	\$ 44.829,34	100%	\$ 46.488,02
	Mejoramiento de la red de acueducto Rural	Porcentaje	Incremento	92% población cubierta	Aumentar la cobertura en 98%	6%	92%	\$ 27.791,60	94%	\$ 28.819,89	96%	\$ 29.886,23	99%	\$ 30.992,02
	Programa de fortalecimiento Institucional	Numero	Incremento	cero (0) programas implementados	un (1) programa implementado	3%	1	\$ 8.918,20	1	\$ 9.248,17	1	\$ 9.590,36	1	\$ 9.945,20
	Convenios interinstitucionales, prestación de servicios	Porcentaje	Incremento	40% logro de metas cumplidas	80% de metas cumplidas	2%	50%	\$ 6.636,80	60%	\$ 6.882,36	70%	\$ 7.137,01	80%	\$ 7.401,08



SECTOR	DESCRIPCION DE META DEL PRODUCTO	DESCRIPCION INDICADOR	TIPO DE META	LINEA BASE DEL INDICADOR DEL PRODUCTO 2011	VALOR ESPERADO INDICADOR DEL PRODUCTO CUATRIENIO	PONDERADOR SECTORIAL	VALOR PROGRAMADO INDICADOR PRODUCTO 2012	Recursos Programados 2012 (miles de pesos)	VALOR PROGRAMADO INDICADOR PRODUCTO 2013	Recursos programados 2013 (miles de pesos)	VALOR PROGRAMADO INDICADOR PRODUCTO 2014	Recursos programados 2014 (Miles de pesos)	VALOR PROGRAMADO INDICADOR PRODUCTO 2015	Recursos Programados 2015 (Miles de pesos)
AGUA POTABLE Y SANEAMIENTO BASICO	Módulos de planta de tratamiento de aguas residuales construidas	Numero	Incremento	0% de aguas residuales tratadas	100% de aguas residuales con tratamiento	11%	20%	\$ 35.020,99	50%	\$ 36.316,77	80%	\$ 37.660,49	100%	\$ 39.053,93
	Red de alcantarillado intervenidas	Porcentaje	Incremento	87% cubrimiento de redes en el sector urbano	100% ampliación de redes de alcantarillado	13%	88%	\$ 42.802,84	90%	\$ 44.386,55	95%	\$ 46.028,85	100%	\$ 47.731,92
	Beneficiar a comunidades rurales con la construcción de baterías sanitarias	Numero	Incremento	Cero (0) unidades sanitaria	100 baterías sanitarias construidas	7%	10	\$ 21.546,01	25	\$ 22.343,21	35	\$ 23.169,91	50	\$ 24.027,20
	Plan de Saneamiento y Manejo de Vertimientos "PSMV", actualizado y en ejecución	Porcentaje	Incremento	40% de ejecución	80% la ejecución delPSMV	1%	45%	\$ -	60%	\$ -	70%	\$ -	80%	\$ -
	Dotación de elementos e insumos para desinfección y potabilización del agua	Porcentaje	Incremento	50%	100% De agua con desinfección	1%	60%	\$ 3.426,00	70%	\$ 3.552,76	80%	\$ 3.684,21	100%	\$ 3.820,53
	Toma de muestras programadas	Porcentaje	Mantenimiento	100% De muestras programadas por el idsn	100% de las muestras para control de calidad		100%	\$ 2.600,00	100%	\$ 2.696,20	100%	\$ 2.795,96	100%	\$ 2.899,41



SECTOR	DESCRIPCION DE META DEL PRODUCTO	DESCRIPCION INDICADOR	TIPO DE META	LINEA BASE DEL INDICADOR DEL PRODUCTO 2011	VALOR ESPERADO INDICADOR DEL PRODUCTO CUATRIENIO	PONDERADOR SECTORIAL	VALOR PROGRAMADO INDICADOR PRODUCTO 2012	Recursos Programados 2012 (miles de pesos)	VALOR PROGRAMADO INDICADOR PRODUCTO 2013	Recursos programados 2013 (miles de pesos)	VALOR PROGRAMADO INDICADOR PRODUCTO 2014	Recursos programados 2014 (Miles de pesos)	VALOR PROGRAMADO INDICADOR PRODUCTO 2015	Recursos Programados 2015 (Miles de pesos)	
AGUA POTABLE Y SANEAMIENTO BASICO	Conformar clubes de agua para motivar la defensa de los recursos naturales	Numero	Incremento	Existen 3 clubes de agua	3 clubes de agua en el municipio	0%	1	\$ 1.200,00	3	\$ 1.200,00	0	\$ 1.244,40	0	\$ 1.290,44	
	Capacitacion a la Comunidad motivada e involucrada en el uso racional del agua	Numero	Incremento	4 Capacitaciones con comunidad en general	16 Capacitaciones con la comunidad	0%	3	\$ 3.520,00	8	\$ 3.650,24	12	\$ 3.785,30	16	\$ 3.925,35	
	Todos reciclando para mejorar los entornos y lograr espacios de vida saludables	Numero	Incremento	0	Implementar 12 Talleres de capacitación	0%	2	\$ 2.417,00	5	\$ 2.506,43	8	\$ 2.599,17	12	\$ 2.695,34	
	Plan de Gestión Integral de Residuos sólidos actualizado e implementado	Porcentaje	Incremento	62 de ejecución %	Incrementar en un 90% la ejecución del PGIRS	6%	65%	\$ 16.384,60	70%	\$ 16.990,83	80%	\$ 17.619,49	90%	\$ 18.271,41	
	Adjudicar la prestación del servicio de aseo y manejo de los RSU mediante un convenio.	Numero	Mantenimiento		Un Convenio en estudio y en ejecución	un (1) convenio en estudio y mantenimiento	4%	1	\$ 11.112,49	1	\$ 11.523,65	1	\$ 11.950,03	1	\$ 12.392,18
	Implentar estrategias del manejo de basura y su utilización en el área rural donde no llega el servicio de recolección.	Numero	Incremento		cero (0) proyectos implementados en el campo	un(1) proyecto	3%	1	\$ 7.956,68	1	\$ 8.251,08	1	\$ 8.556,37	1	\$ 8.872,96



**15.2 Plurianual Sectores No Básicos - 15.2.1 Plurianual Ambiente Natural**

SECTOR	DESCRIPCION DE META DEL PRODUCTO	DESCRIPCION INDICADOR	TIPO DE META	LINEA BASE DEL INDICADOR DEL PRODUCTO 2011	VALOR ESPERADO INDICADOR DEL PRODUCTO CUATRIENIO	PONDERA DOR SECTORIA L	VALOR PROGRAMAD O INDICADOR PRODUCTO 2012	Recursos Programados 2012 (Miles de pesos)	VALOR PROGRAMAD O INICADOR PRODUCTO 2013	Recursos programados 2013 (miles de pesos)	VALOR PROGRAMAD O INDICADOR PRODUCTO 2014	Recursos programados 2014 (Mies de pesos)	VALOR PROGRAMAD O INDICADOR PRODUCTO 2015	Recursos Programados 2015 (Miles de pesos)
MEDIO AMBIENTE	Compra de predios con el fin de recuperar el paramo Paja Blanca, sistemas estratégicos altamente intervenido.	Numero	Incremento	4	Adquisicion 5 Hta.	14,87%	1	\$ 12.444,00	2	12.904,43	3	13.381,89	5	13.877,02
	Proyecto de educación y capacitación ambiental sobre el conocimiento, ordenación y manejo integral de la biodiversidad.	Numero	Incremento	2	10 PRAES	2,93%	2	\$ 2.450,00	5	2.540,65	8	2.634,65	2	2.732,14
	Implementar hectareas de proteccion, con plantaciones homologas y/o plantaciones forestales	Numero	Incremento	(0) Cero plantaciones homologas	50 Hectáreas	8,39%	2	\$ 2.074,00	22	2.150,74	40	2.230,32	50	2.312,84



SECTOR	DESCRIPCION DE META DEL PRODUCTO	DESCRIPCION INDICADOR	TIPO DE META	LINEA BASE DEL INDICADOR DEL PRODUCTO 2011	VALOR ESPERADO INDICADOR DEL PRODUCTO CUATRIENIO	PONDERADOR SECTORIAL	VALOR PROGRAMADO O INDICADOR PRODUCTO 2012	Recursos Programados 2012 (Miles de pesos)	VALOR PROGRAMADO O INDICADOR PRODUCTO 2013	Recursos programados 2013 (miles de pesos)	VALOR PROGRAMADO O INDICADOR PRODUCTO 2014	Recursos programados 2014 (Miles de pesos)	VALOR PROGRAMADO O INDICADOR PRODUCTO 2015	Recursos Programados 2015 (Miles de pesos)
MEDIO AMBIENTE	Conformación de asociaciones y/ o unidades agrícolas sostenibles	Numero	Incremento	NO exienten unidades agrícolas	Conformar (5) Unidades agrícolas sostenibles	0,36%	1	\$ 300,00	3	311,10	4	322,61	5	334,55
	Educación y capacitación ambiental del patrimonio Hídrico a las JAA.	Numero	Mantenimiento	Seis (6) juntas existentes	6 - JAA	0,72%	6	\$ 500,00	6	518,50	6	537,68	6	557,58
	Formulación y ejecución de los planes de ordenación y manejo del recurso hídrico de las cuencas abastecedoras de acueducto y riego.	Numero	Incremento	1	Dos (2)	17,92%	0	\$ -	1	10.500,00	1	10.888,50	0	11.291,37
	Formular el PLAN LOCAL DE EMERGENCIA Y CONTINGENCIAS "PLEC'S	Numero	Mantenimiento	un (1) plan implementado	Un (1) plan formulado y en ejecución	8,67%	1	\$ 7.259,00	1	7.527,58	1	7.806,10	1	8.094,93

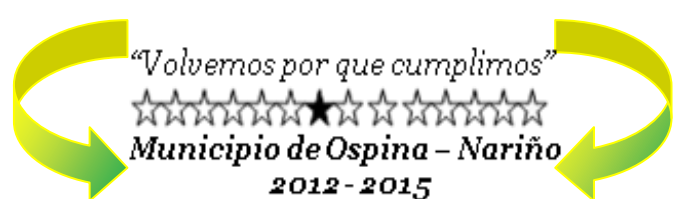

SECTOR	DESCRIPCION DE META DEL PRODUCTO	DESCRIPCION INDICADOR	TIPO DE META	LINEA BASE DEL INDICADOR DEL PRODUCTO 2011	VALOR ESPERADO DEL INDICADOR DEL PRODUCTO CUATRIENIO	PONDERA DOR SECTORIA L	VALOR PROGRAMAD O INDICADOR PRODUCTO 2012	Recursos Programados 2012 (Miles de pesos)	VALOR PROGRAMAD O INICADOR PRODUCTO 2013	Recursos programados 2013 (miles de pesos)	VALOR PROGRAMAD O INDICADOR PRODUCTO 2014	Recursos programdos 2014 (Miles de pesos)	VALOR PROGRAMAD O INDICADOR PRODUCTO 2015	Recursos Programados 2015 (Miles de pesos)
MEDIO AMBIENTE	Crear a través del Concejo Municipal, el Fondo Municipal de Calamidades, (FMC).	Numero	Incremento	No existe	un (1) fondo creado	0,00%	0	\$ -	1	-	1	-	1	-
	Talleres de socializacion para articular el PLEC con el PHE	Numero	Incremento	cero (0) talleres de socializacion del PLEC y PHE	8 talleres	0,00%	2	\$ 300,00	4	311,10	6	322,61	8	334,55
	Capacitación a integrantes del clopad y dis.	Numero	Incremento	4 talleres implementados	8 talleres de capacitación	0,36%	2	\$ 500,00	4	518,50	6	537,68	8	557,58



SECTOR	DESCRIPCION DE META DEL PRODUCTO	DESCRIPCION INDICADOR	TIPO DE META	LINEA BASE DEL INDICADOR DEL PRODUCTO 2011	VALOR ESPERADO DEL PRODUCTO CUATRIENIO	PONDERA DOR SECTORIA L	VALOR PROGRAMAD O INDICADOR PRODUCTO 2012	Recursos Programados 2012 (Miles de pesos)	VALOR PROGRAMAD O INICADOR PRODUCTO 2013	Recursos programados 2013 (miles de pesos)	VALOR PROGRAMAD O INDICADOR PRODUCTO 2014	Recursos programdos 2014 (Mes de pesos)	VALOR PROGRAMAD O INDICADOR PRODUCTO 2015	Recursos Programados 2015 (Miles de pesos)
MEDIO AMBIENTE	Convenio interintitucional con entidades de atencio a desastres	Numero	Mantenimient o	Un (1) convenio	Un (1) convenio	2,48%	1	\$ 2.074,00	1	2.150,74	1	2.230,32	1	2.312,84
	Conformación del Expediente Municipal	Numero	Incremento	No existe	Implementar un (1) expediente municipal	14,34%	1	\$ 12.000,00	0	\$ -	0	\$ -	0	\$ -
	Legalización y saneamiento de tierras	Numero	Incremento	50 Predios	Incrementar a 100	4,48%	25	\$ 3.750,00	50	3.888,75	75	4.032,63	100	4.181,84
	Adelantar la revisión técnica del Esquema de Ordenamiento territorial	Numero	Mantenimient o	EOT Reajustado	un (1) EOT revisado y formulado	41,82%	1	\$ 24.000,00	0	\$ -	0	\$ -	0	\$ -





### 15.2.2 Plurianual Ambiente Construido

SECTOR	DESCRIPCION DE META DEL PRODUCTO	DESCRIPCION INDICADOR	TIPO DE META	LINEA BASE DEL INDICADOR DEL PRODUCTO 2011	VALOR ESPERADO INDICADOR DEL PRODUCTO CUATRIENIO	PONDERADOR SECTORIAL	VALOR PROGRAMAD O INDICADOR PRODUCTO 2012	Recursos Programados 2012 (Miles de pesos)	VALOR PROGRAMAD O INICADOR PRODUCTO 2013	Recursps programados 2013 (miles de pesos)	VALOR PROGRAMAD O INDICADOR PRODUCTO 2014	Recursos programdos 2014 (Mies de pesos)	VALOR PROGRAMAD O INDICADOR PRODUCTO 2015	Recursos Programados 2015 (Miles de pesos)
TRANSPORTE	Gestionar recursos para la pavimentación de la vía Ospina Túquerres	Numero	Incremento	1 Kms de pavimento Túquerres Ospina	8,8Kms	5%	0	\$ -	8,8 km	-	0	-	0	-
	Construcción y/o mantenimiento vías urbanas y rurales	Porcentaje	Incremento	65km de vias	80% de vías con mantenimiento	20%	50%	\$ 554.998,55	60%	116.496,08	70%	120.806,43	80%	125.276,27
	Construcción y/o mantenimiento vías urbanas y rurales	Numero	Incremento	0Km pavimentados	1,5 Km Pavimentados	10%	0,75	\$ 300.000,00	0,75	311.100,00	0	\$ -	0	\$ -



SECTOR	DESCRIPCION DE META DEL PRODUCTO	DESCRIPCION INDICADOR	TIPO DE META	LINEA BASE DEL INDICADOR DEL PRODUCTO 2011	VALOR ESPERADO INDICADOR DEL PRODUCTO CUATRIENIO	PONDERADOR SECTORIAL	VALOR PROGRAMAD O INDICADOR PRODUCTO 2012	Recursos Programados 2012 (Miles de pesos)	VALOR PROGRAMAD O INICADOR PRODUCTO 2013	Recursos programados 2013 (miles de pesos)	VALOR PROGRAMAD O INDICADOR PRODUCTO 2014	Recursos programdos 2014 (Mies de pesos)	VALOR PROGRAMAD O INDICADOR PRODUCTO 2015	Recursos Programados 2015 (Miles de pesos)
TRANSPORTE	Dotacion y operatividad de la maquinaria vial, para mantener adecuadamente el estado de las vias	Porcentaje	Incremento	10% de la maquinaria en buen estado	100% de la maquinaria con mantenimiento y operando por las vias del municipio	14%	50%	\$ 363.966,30	75%	\$ 118.183,05	85%	149.055,83	100%	154.570,89
	Gestionar proyecto de mejoramiento del parque automotor.	Numero	Incremento	Proyectos de mejoramiento de parque automotor 0	Uno (1) Proyecto Gestionado	1%	0	\$ -	1	26.500,00	0	\$ -	0	\$ -
Otros servicios publicos	mantenimiento y expansión de la capacidad instalada de servicio de alumbrado público en el sector urbano y rural	Porcentaje	Incremento	96% cobertura actual	98% Cobertura en el servicio eléctrico	2%	96%	\$ 34.532,10	97%	35.809,79	98%	37.134,75	98%	38.508,74
VIVIENDA	Realizar el Diagnostico para gestionar proyectos de Construccion y mejoramiento de vivienda urbana y rural	Numero	Incremento	Cero (0) proyectos presentados y gestionados	Dos (2) proyectos de Vivienda en construccion y mejoramiento Formulado y en gestion.	14%	1	\$ 302.292,00	1	106.181,38	0	\$ -	0	-



SECTOR	DESCRIPCION DE META DEL PRODUCTO	DESCRIPCION INDICADOR	TIPO DE META	LINEA BASE DEL INDICADOR DEL PRODUCTO 2011	VALOR ESPERADO INDICADOR DEL PRODUCTO CUATRIENIO	PONDERADOR SECTORIAL	VALOR PROGRAMAD O INDICADOR PRODUCTO 2012	Recursos Programados 2012 (Miles de pesos)	VALOR PROGRAMAD O INICADOR PRODUCTO 2013	Recursps programados 2013 (miles de pesos)	VALOR PROGRAMAD O INDICADOR PRODUCTO 2014	Recursos programdos 2014 (Mies de pesos)	VALOR PROGRAMAD O INDICADOR PRODUCTO 2015	Recursos Programados 2015 (Miles de pesos)
EQUIPAMIENTO MUNICIPAL	Construcción de centros culturales	Numero	Incremento	Cero (0) salones culturales nuevos construidos	Dos (2) centros de culturales construidos en el Municipio de Ospina	4%	1	\$ 80.600,00	1	83.582,20	0	\$ -	0	\$ -
	Mantenimiento y terminación de infraestructura Deportiva	Porcentaje	Incremento	50% de infraestructura deportiva en buenas condiciones físicas	incrementar a 75% la infraestructura deportiva con intervencion	6%	50%	\$ 274.960,50	60%	27.113,00	68%	28.116,18	75%	29.156,48
	Mantenimiento y dotación de salones culturales	Porcentaje	Incremento	50% de salones culturales en buen estado	Incremento del 85% en el mantenimiento y dotacion de los salones culturales en regular estado	2%	5%	\$ 36.767,44	15%	38.127,83	25%	39.538,56	35%	41.001,49
	Construcción de escenarios deportivos	Numero	Incremento	Cero (0) proyectos formulados y ejecutados 0	Dos (2) escenarios deportivos construidos en el Municipio de Ospina	13%	1	\$ 126.147,14	1	27.114,58	0	-	0	-



SECTOR	DESCRIPCION DE META DEL PRODUCTO	DESCRIPCION INDICADOR	TIPO DE META	LINEA BASE DEL INDICADOR DEL PRODUCTO 2011	VALOR ESPERADO INDICADOR DEL PRODUCTO CUATRIENIO	PONDERADOR SECTORIAL	VALOR PROGRAMAD O INDICADOR PRODUCTO 2012	Recursos Programados 2012 (Miles de pesos)	VALOR PROGRAMAD O INICADOR PRODUCTO 2013	Recursps programados 2013 (miles de pesos)	VALOR PROGRAMAD O INDICADOR PRODUCTO 2014	Recursos programdos 2014 (Mies de pesos)	VALOR PROGRAMAD O INDICADOR PRODUCTO 2015	Recursos Programados 2015 (Miles de pesos)
EQUIPAMIENTO MUNICIPAL	Formular, presentar y radicar el proyecto para construir el Parque recreacional	Numero	Incremento	Cero (0) proyectos parque recreativo formulado y presentado	Un proyecto formulado y en Gestion	2%	1	\$ 40.000,00	0	\$ -	0	\$ -	0	\$ -
	Construcion de Dos (2) hogares agrupados para la PRIMERA INFANCIA	Numero	Incremento	Un hogar agrupado en zona urbana	construccion de dos (2) Hogares agrupados en los corregimientos de San Isidro y Cunchila	2%	1	\$ 35.400,00	1	36.709,80	0	\$ -	0	\$ -
	Espacios adecuados, para brindar una atencion de calidad en nuestra ESE	Numero	Incremento	Cero (0) remodelaciones	Un (1) proyecto formulado, presentado y en gestion de viabilidad.	1%	1	\$ 20.000,00	0	-	0	\$ -	0	\$ -
	Proyecto de ornato y embellecimiento paisajistico de Ospina	Numero	Incremento	Cero (0) gestion en embellecimiento del casco urbano de nuestro municipio	Un (1) formulado y ejecutado	2%	0	\$ -	1	35.000,00	0	\$ -	0	\$ -



SECTOR	DESCRIPCION DE META DEL PRODUCTO	DESCRIPCION INDICADOR	TIPO DE META	LINEA BASE DEL INDICADOR DEL PRODUCTO 2011	VALOR ESPERADO INDICADOR DEL PRODUCTO CUATRIENIO	PONDERADOR SECTORIAL	VALOR PROGRAMAD O INDICADOR PRODUCTO 2012	Recursos Programados 2012 (Miles de pesos)	VALOR PROGRAMAD O INICADOR PRODUCTO 2013	Recursps programados 2013 (miles de pesos)	VALOR PROGRAMAD O INDICADOR PRODUCTO 2014	Recursos programdos 2014 (Mies de pesos)	VALOR PROGRAMAD O INDICADOR PRODUCTO 2015	Recursos Programados 2015 (Miles de pesos)
EQUIPAMIENTO MUNICIPAL	Gestionar el Proyecto para el traslado y construccion del nuevo comando de Policia	Numero	Incremento	Cero (0) proyectos presentados y gestionados	Formulacion y gestion de un (1) proyecto para la construccion del comando de la Policia Nal.	1%	1	\$ 15.800,00	0	-	0	\$ -	0	\$ -
	Gestionar el proyecto para la construcción de la Casa de Justicia	Numero	Incremento	Cero (0) proyectos casa de Justicia Presentados	Formulacion y gestion de un (1) proyecto para la construccion de la casa de Justicia	1%	1	\$ 25.000,00	0	\$ -	0	\$ -	0	\$ -
	Mantenimeinto y reposicion de Equipos	Porcentaje	Incremento	Treinta 30 equipos actuales en la alcaldía	Dotacion de equipos y encerens en 100%	1%	20%	\$ 28.926,90	40%	29.997,20	70%	31.107,09	100,00%	32.258,05



### 15.2.3 Plurianual Socio Cultural

SECTOR	DESCRIPCION DE META DEL PRODUCTO	DESCRIPCION INDICADOR	TIPO DE META	LINEA BASE DEL INDICADOR DEL PRODUCTO 2011	VALOR ESPERADO INDICADOR DEL PRODUCTO CUATRIENIO	PONDERADOR SECTORIAL	VALOR PROGRAMADO INDICADOR PRODUCTO 2012	Recursos Programados 2012 (Miles de pesos)	VALOR PROGRAMA DO INICADOR PRODUCTO 2013	Recursps programados 2013 (miles de pesos)	VALOR PROGRAMA DO INDICADOR PRODUCTO 2014	Recursos programdos 2014 (Mes de pesos)	VALOR PROGRAMA DO INDICADOR PRODUCTO 2015	Recursos Programados 2015 (Miles de pesos)
CULTURA	Brindar apoyo a las BANDAS JUVENIL Y DE MAYORES con dotación de uniformes que los identifique	Porcentaje	Incremento	0	100% de dotación a los integrantes de las bandas	1%	100%	\$ 4.500,00	0%	\$ -	0%	\$ -	100%	\$ 4.666,50
	Fortalecer la BANDA INFANTIL semilleros con dotación de instrumentos musicales	Numero	Incremento	Cero (0) Instrumentos musicales	Adquirir veinte (20) instrumentos musicales para la Banda Juvenil de Música	4%	5	\$ 15.300,00	10	\$ 15.866,10	15	\$ 16.453,15	20	\$ 17.061,91
	Conformación de escuelas de danza para impulsar todas las formas de expresión cultural de nuestra idiosincrasia	Numero	Incremento	Cero (0) encuentros y festivales de danza	Tres (3) encuentros artísticos	6%	0	\$ -	1	\$ 25.400,00	2	\$ 26.339,80	3	\$ 27.314,37

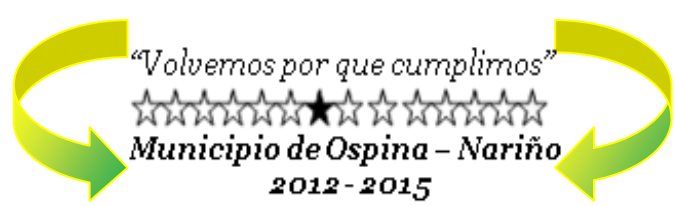

SECTOR	DESCRIPCION DE META DEL PRODUCTO	DESCRIPCION INDICADOR	TIPO DE META	LINEA BASE DEL INDICADOR DEL PRODUCTO 2011	VALOR ESPERADO INDICADOR DEL PRODUCTO CUATRIENIO	PONDERADOR SECTORIAL	VALOR PROGRAMADO INDICADOR PRODUCTO 2012	Recursos Programados 2012 (Miles de pesos)	VALOR PROGRAMA DO INICADOR PRODUCTO 2013	Recursps programados 2013 (miles de pesos)	VALOR PROGRAMA DO INDICADOR PRODUCTO 2014	Recursos programados 2014 (Mies de pesos)	VALOR PROGRAMA DO INDICADOR PRODUCTO 2015	Recursos Programados 2015 (Miles de pesos)
CULTURA	Organización de los carnavales del municipio de Ospina	Numero	Mantenimiento	Cuatro (4) carnavales	Cuatro (4) Carnavales	19%	1	\$ 75.748,07	2	\$ 78.550,75	3	\$ 81.457,13	4	\$ 84.471,04
	Formación de lideres a través de talleres para rescate de la cultura y las manifestaciones artísticas	Numero	Incremento	Crear 1 centro de formación	4 Taller de formación	1%	1	\$ 5.200,00	2	\$ 5.392,40	3	\$ 5.591,92	4	\$ 5.798,82
	Realizar exposiciones de dibujo con la participación de la PRIMERA INFANCIA	Numero	Incremento	0	4 Exposiciones de dibujo para la PRIMERA INFANCIA en el cuatrienio	1%	1	\$ 4.800,00	2	\$ 4.977,60	3	\$ 5.161,77	4	\$ 5.352,76
	Involucrar a la PRIMERA INFANCIA en la celebración del día del niño y del aguinaldo navideño con actividades recreativas y deportivas.	Numero	Incremento	2	12 Actividades de cultura y recreación realizadas	12%	3	\$ 28.027,00	6	\$ 19.064,00	9	\$ 19.769,37	12	\$ 20.500,83



SECTOR	DESCRIPCION DE META DEL PRODUCTO	DESCRIPCION INDICADOR	TIPO DE META	LINEA BASE DEL INDICADOR DEL PRODUCTO 2011	VALOR ESPERADO INDICADOR DEL PRODUCTO CUATRIENIO	PONDERADOR SECTORIAL	VALOR PROGRAMADO INDICADOR PRODUCTO 2012	Recursos Programados 2012 (Miles de pesos)	VALOR PROGRAMA DO INICADOR PRODUCTO 2013	Recursps programados 2013 (miles de pesos)	VALOR PROGRAMA DO INDICADOR PRODUCTO 2014	Recursos programdos 2014 (Mies de pesos)	VALOR PROGRAMA DO INDICADOR PRODUCTO 2015	Recursos Programados 2015 (Miles de pesos)
DEPORTE Y RECREACION	Implementar actividades recreativas y artísticas en la armonización de festividades	Numero	Incremento	2 Fiestas patronales y celebración del día del campesino, del día de la	12 Actividades recreativas y artísticas	13%	3	\$ 53.000,58	6	\$ 43.560,00	9	\$ 45.171,72	12	\$ 46.843,07
	Adelantar programas recreativos para ADULTOS MAYORES	Numero	Incremento	0	16 Actividades recreativas para adultos mayores	3%	4	\$ 20.449,00	4	\$ 21.205,61	4	\$ 21.990,22	4	\$ 22.803,86
	Impulsar actividades recreativas para nuestra POBLACION DESPLAZADA	Porcentaje	Incremento	0 Participación	100% De participación en las diferentes	2%	20%	\$ 9.800,14	50%	\$ 10.162,75	70%	\$ 10.538,77	100%	\$ 10.928,70
	Implementar jornadas de aeróbicos y bailo terapia para ADOLESCENTES Y JOVENES del municipio	Numero	Incremento	1 Jornada	384 Jornadas de aeróbicos y bailo terapia	1%	96	\$ 5.840,00	192	\$ 6.056,08	288	\$ 6.280,15	384	\$ 6.512,52





SECTOR	DESCRIPCION DE META DEL PRODUCTO	DESCRIPCION INDICADOR	TIPO DE META	LINEA BASE DEL INDICADOR DEL PRODUCTO 2011	VALOR ESPERADO DEL PRODUCTO CUATRIENIO	PONDERADOR SECTORIAL	VALOR PROGRAMADO INDICADOR PRODUCTO 2012	Recursos Programados 2012 (Miles de pesos)	VALOR PROGRAMA DO INDICADOR PRODUCTO 2013	Recursps programados 2013 (miles de pesos)	VALOR PROGRAMA DO INDICADOR PRODUCTO 2014	Recursos programdos 2014 (Mes de pesos)	VALOR PROGRAMA DO INDICADOR PRODUCTO 2015	Recursos Programados 2015 (Miles de pesos)
DEPORTE Y RECREACION	Implementar con carácter definitivo y prioritario, la realización de campeonatos en todas las disciplinas,	Numero	Incremento	4 Campeonatos significativos a nivel municipal	32 Campeonatos mas en diferentes disciplinas y categorías	6%	4	\$ 38.628,00	12	\$ 35.447,00	20	\$ 36.758,54	32	\$ 38.118,60
	Creación de escuelas de formación deportiva	Numero	Incremento	0 Escuelas deportivas	1 Escuela y liga deportiva conformada	4%	1	\$ 16.800,00	1	\$ 5.800,63	1	\$ 6.015,25	1	\$ 6.237,82
ATENCION A GRUPOS VULNERABLES	Reactivación del Consejo De política Social	Numero	Mantenimiento	1	COMPO	0%	1	\$ -	1	\$ -	1	\$ -	1	\$ -
	Implementar la creación de un programa de Reparación de víctimas de la violencia por conflicto armado	Numero	Incremento	0% Víctimas de violencia	1 Programa debidamente implementado	1%	1	\$ 7.000,00	1	\$ 7.259,00	1	\$ 7.527,58	1	\$ 7.806,10



SECTOR	DESCRIPCION DE META DEL PRODUCTO	DESCRIPCION INDICADOR	TIPO DE META	LINEA BASE DEL INDICADOR DEL PRODUCTO 2011	VALOR ESPERADO INDICADOR DEL PRODUCTO CUATRIENIO	PONDERADOR SECTORIAL	VALOR PROGRAMADO INDICADOR PRODUCTO 2012	Recursos Programados 2012 (Miles de pesos)	VALOR PROGRAMA DO INICADOR PRODUCTO 2013	Recursps programados 2013 (miles de pesos)	VALOR PROGRAMA DO INDICADOR PRODUCTO 2014	Recursos programados 2014 (Mies de pesos)	VALOR PROGRAMA DO INDICADOR PRODUCTO 2015	Recursos Programados 2015 (Miles de pesos)
ATENCIÓN A GRUPOS VULNERABLES	Generar condiciones de aprestamiento inicial y la protección contra el abuso sexual	Numero	Reduccion	1 Caso de abuso sexual	0 Casos de abuso sexual	0%	0	\$ -	0	\$ -	0	\$ -	0	\$ -
	Capacitación sobre normas de convivencia y resolución de conflictos	Porcentaje	Incremento	Alcanzado el 32% de la FAMILIA UNIDOS	Alcanzado el 80% de la población capacitada y sensibilizada	1%	50%	\$ 2.240,00	60%	\$ 2.310,88	70%	\$ 2.396,38	80%	\$ 2.485,05
	Programar jornadas con la registraduría nacional para alcanzar el 100% de la población RED UNIDOS con documentos de identificación	Porcentaje	Incremento	88.7%	100% De población identificada	0%	90%	\$ -	92%	\$ -	96%	\$ -	100%	\$ -
	Programas de capacitación y apoyo a la comunidad con acompañamiento de equipos interdisciplinarios para protección y restablecimiento de derechos de la población vulnerable	Numero	Incremento	1 Programa	Un (1) programa de protección y restablecimiento de derechos de la población vulnerable	1%	1	\$ 5.700,00	1	\$ 5.500,00	1	\$ 5.703,50	1	\$ 5.914,53



SECTOR	DESCRIPCION DE META DEL PRODUCTO	DESCRIPCION INDICADOR	TIPO DE META	LINEA BASE DEL INDICADOR DEL PRODUCTO 2011	VALOR ESPERADO INDICADOR DEL PRODUCTO CUATRIENIO	PONDERADOR SECTORIAL	VALOR PROGRAMADO INDICADOR PRODUCTO 2012	Recursos Programados 2012 (Miles de pesos)	VALOR PROGRAMADO INDICADOR PRODUCTO 2013	Recursps programados 2013 (miles de pesos)	VALOR PROGRAMADO INDICADOR PRODUCTO 2014	Recursos programdos 2014 (Mies de pesos)	VALOR PROGRAMADO INDICADOR PRODUCTO 2015	Recursos Programados 2015 (Miles de pesos)
ATENCIÓN A GRUPOS VULNERABLES	Adelantar terapias individuales y grupales para niños, niñas, adolescentes y familias envueltas en situaciones de violencia intrafamiliar y maltrato que puedan conllevar a intentos de suicidio	Porcentaje	Reduccion	2 Suicidios	0% Muertes o intentos de suicidio	2%	0%	\$ 8.059,00	0%	\$ 8.357,18	0%	\$ 8.666,40	0%	\$ 8.987,06
	Concientizar mediante charlas sobre la importancia de la mujer en el desarrollo social y totalmente excluida de toda clase de maltrato	Numero	Incremento	0	32 Charlas implementadas	0%	4	\$ 850,00	12	\$ 881,45	20	\$ 914,06	32	\$ 947,88
	Protección y atención integral a víctimas de violencia intrafamiliar	Porcentaje	Incremento	16,7% De la población con atención de violencia intrafamiliar	Alcanzar el 60% de cobertura	2%	20%	\$ 6.150,00	35%	\$ 6.377,55	50%	\$ 6.613,52	60%	\$ 6.858,22
	Ampliar la cobertura en programas de protección monetaria y alimenticia a ADULTOS MAYORES	Numero	Incremento	341 Beneficiados con programas de adulto mayor	Alcanzando 407 nuevos cupos	9%	341	\$ 47.484,62	360	\$ 49.241,55	390	\$ 51.063,49	407	\$ 52.952,84



SECTOR	DESCRIPCION DE META DEL PRODUCTO	DESCRIPCION INDICADOR	TIPO DE META	LINEA BASE DEL INDICADOR DEL PRODUCTO 2011	VALOR ESPERADO DEL INDICADOR DEL PRODUCTO CUATRIENIO	PONDERADOR SECTORIAL	VALOR PROGRAMADO INDICADOR PRODUCTO 2012	Recursos Programados 2012 (Miles de pesos)	VALOR PROGRAMA DO INICADOR PRODUCTO 2013	Recursps programados 2013 (miles de pesos)	VALOR PROGRAMA DO INDICADOR PRODUCTO 2014	Recursos programdos 2014 (Mes de pesos)	VALOR PROGRAMA DO INDICADOR PRODUCTO 2015	Recursos Programados 2015 (Miles de pesos)
ATENCIÓN A GRUPOS VULNERABLES	Formulación e implementación del Plan Integral Único de Prevención y Atención a Población en situación de desplazamiento. (PIU)	Porcentaje	Incremento	5% de la comunidad participando	Aumentar en un 25% la participación de la comunidad	3%	1	\$ 10.000,00	0	\$ -	0	\$ -	0	\$ -
	Viabilizar acciones para que la población desplazada cuente con todas las garantías para radicarse en un lugar definitivamente	Porcentaje	Incremento	0	90% De cubrimiento de la población desplazada	3%	40%	\$ 5.295,00	60%	\$ 5.490,92	80%	\$ 5.694,08	90%	\$ 5.904,76



#### 15.2.4 Plurianual Económica

SECTOR	DESCRIPCION DE META DEL PRODUCTO	DESCRIPCION INDICADOR	TIPO DE META	LINEA BASE DEL INDICADOR DEL PRODUCTO 2011	VALOR ESPERADO INDICADOR DEL PRODUCTO CUATRIENIO	PONDERADOR SECTORIAL	VALOR PROGRAMADO INDICADOR PRODUCTO 2012	Recursos Programados 2012 (Miles de pesos)	VALOR PROGRAMADO INDICADOR PRODUCTO 2013	Recursps programados 2013 (miles de pesos)	VALOR PROGRAMADO INDICADOR PRODUCTO 2014	Recursos programados 2014 (Mies de pesos)	VALOR PROGRAMADO INDICADOR PRODUCTO 2015	Recursos Programados 2015 (Miles de pesos)
AGROPECUARIO	Adquisición e instalación de tanques de enfriamiento y centros de acopio	Numero	Incremento	Cero (0) tanques de enfriamiento instalados	Dos (2) tanques de enfriamiento de leche Instalados en el Municipio	7%	1	\$ 18.456,68	1	\$ 19.139,58	0	\$ -	0	\$ -
	Construcción y funcionamiento de una granja integral auto sostenible	Numero	Incremento	Cero (0) granjas implementadas	Diseñar e Implementar una granja integral autosostenible en nuestro municipio	37%	1	\$ 104.440,00	1	\$ 46.202,00	0	\$ -	0	\$ -
	Capacitación y formación de pensamiento socioeconómico integral, mediante la implementación de talleres educativos con las comunidades campesinas	Porcentaje	Incremento	NO existen acuerdos de apoyo tecnico y humano a las cadenas productivas Cero (0)	50% de apoyo al desarrollo de estas cadenas	7%	5%	\$ 18.800,00	30%	\$ 19.495,60	40%	\$ 20.216,94	50%	\$ 20.964,96



SECTOR	DESCRIPCION DE META DEL PRODUCTO	DESCRIPCION INDICADOR	TIPO DE META	LINEA BASE DEL INDICADOR DEL PRODUCTO 2011	VALOR ESPERADO INDICADOR DEL PRODUCTO CUATRIENIO	PONDERADOR SECTORIAL	VALOR PROGRAMA DO INDICADOR PRODUCTO 2012	Recursos Programados 2012 (Miles de pesos)	VALOR PROGRAMA DO INICADOR PRODUCTO 2013	Recursps programados 2013 (miles de pesos)	VALOR PROGRAMA DO INDICADOR PRODUCTO 2014	Recursos programdos 2014 (Miles de pesos)	VALOR PROGRAMA DO INDICADOR PRODUCTO 2015	Recursos Programados 2015 (Miles de pesos)
AGROPECUARIO	Contratacion del personal profecioanl para la atencion del Campo	Numero	Mantenimeinto	Cuatro Profesionales laborando en la Umata	diesiseis (16) profesionales en el area agricola, pecuaria y ambiental	13%	4	\$ 31.343,33	8	\$ 32.503,03	12	\$ 33.705,64	16	\$ 34.952,75
	Un estudio y proyecto (1) de prefactibilidad y factibilidad para el diseño y construcción de un distrito de riego.	Numero	Incremento	Distritos de riego gestionados y construidos cero (0)	Un(1) proyecto de Construccion del distrito de riego, formulado y gestionado	0%	0	\$ -	0	\$ -	0	\$ -	1	\$ 65.220,00
	Apoyar con pie de cría de especies menores, Paquetes tecnológicos y procesos de comercialización a las asociaciones de mujeres del municipio.	Porcentaje	Incremento	5% de mujeres campesinas integradas en proyectos campesinos	apoyo al 25% de la mujeres campesinas de Ospina	11%	10%	\$ 34.400,00	15%	\$ 5.420,00	20%	\$ 5.620,54	25%	\$ 5.828,50
	Brindar espacios de promoción, presentación y comercialización de productos agrícolas y artesanías	Numero	Incremento	Cero (0) ferias realizadas	Tres (3) ferias artesanales - agropecuarias en el municipio.	2%	0	\$ -	1	\$ 4.200,00	2	\$ 4.355,40	3	\$ 4.516,55



SECTOR	DESCRIPCION DE META DEL PRODUCTO	DESCRIPCION INDICADOR	TIPO DE META	LINEA BASE DEL INDICADOR DEL PRODUCTO 2011	VALOR ESPERADO INDICADOR DEL PRODUCTO CUATRIENIO	PONDERADOR SECTORIAL	VALOR PROGRAMA DO INDICADOR PRODUCTO 2012	Recursos Programados 2012 (Miles de pesos)	VALOR PROGRAMA DO INICADOR PRODUCTO 2013	Recursps programados 2013 (miles de pesos)	VALOR PROGRAMA DO INDICADOR PRODUCTO 2014	Recursos programdos 2014 (Mies de pesos)	VALOR PROGRAMA DO INDICADOR PRODUCTO 2015	Recursos Programados 2015 (Miles de pesos)
DESARROLLO ECONOMICO	Formación y capacitación a las comunidades asentadas en la laguna del paramo Paja Blanca piscinas y pedestal.	Numero	Incremento	Cero (0) unidades de emprendimiento conformadas	Conformar tres (3) unidades de emprendimiento en el municipio	1%	1	\$ 2.000,00	1	\$ 2.074,00	1	\$ 2.150,74	0	\$ 2.230,32
	Fomentar e incentivar a las comunidades asentadas en los sitios turísticos del municipio, en organización y asociativa.	Numero	Incremento	Cero (0) fomentadoras de turismo creadas	Una (1) oficina de turismo mixta creada y en funcionamiento	18%	0	\$ -	0	\$ -	1	\$ 51.359,00	1	\$ 5.000,00
	Gestionar proyectos para Infraestructura en turismo para promocionar y posesionar el turismo en el municipio de manera local, sub regional y departamental.	Numero	Incremento	Cero Proyectos gestionados	Dos (2) Proyectos de infraestructura turística formulados y ejecutados	4%	1	\$ 15.000,00	0	\$ -	0	\$ 16.400,00	0	\$ -



### 15.2.5 Plurianual Político administrativo

SECTOR	DESCRIPCION DE META DEL PRODUCTO	DESCRIPCION INDICADOR	TIPO DE META	LINEA BASE DEL INDICADOR DEL PRODUCTO 2011	VALOR ESPERADO INDICADOR DEL PRODUCTO CUATRIENIO	PONDERADOR SECTORIAL	VALOR PROGRAMA DO INDICADOR PRODUCTO 2012	Recursos Programados 2012 (Miles de pesos)	VALOR PROGRAMADO INICADOR PRODUCTO 2013	Recursps programados 2013 (miles de pesos)	VALOR PROGRAMA DO INDICADOR PRODUCTO 2014	Recursos programados 2014 (Mies de pesos)	VALOR PROGRAMA DO INDICADOR PRODUCTO 2015	Recursos Programados 2015 (Miles de pesos)
DESARROLLO COMUNITARIO	Elaboración y articulación interinstitucional en la formulación del Plan de Prevención y Protección de DD.HH. Y DIH.	Numero	Incremento	Cero (0)	Uno (1) Plan Formulado y en ejecucion	4%	1	\$ 10.800,00	1	\$ 5.400,00	1	\$ 5.599,80	1	\$ 5.806,99
	Articulación interinstitucional para la implementación de Estatuto de Seguridad Ciudadana	Numero	Mantenimeinto	un (1) comités conformados	UN (1) comité conformado y en operatividad	1%	1	\$ 4.000,00	1	\$ 4.148,00	1	\$ 4.301,48	1	\$ 4.460,63
	Seguimiento y evaluación de los resultados alcanzados por el fondo y el plan de seguridad Ciudadana	Numero	Mantenimeinto	un (1) plan formulado y en ejecucion	Seguimiento y evaluación de un (1) plan de seguridad	17%	1	\$ 50.231,75	1	\$ 52.090,33	1	\$ 54.017,67	1	\$ 56.016,33





SECTOR	DESCRIPCION DE META DEL PRODUCTO	DESCRIPCION INDICADOR	TIPO DE META	LINEA BASE DEL INDICADOR DEL PRODUCTO 2011	VALOR ESPERADO INDICADOR DEL PRODUCTO CUATRIENIO	PONDERADOR SECTORIAL	VALOR PROGRAMA DO INDICADOR PRODUCTO 2012	Recursos Programados 2012 (Miles de pesos)	VALOR PROGRAMADO INDICADOR PRODUCTO 2013	Recursps programados 2013 (miles de pesos)	VALOR PROGRAMA DO INDICADOR PRODUCTO 2014	Recursos programdos 2014 (Mies de pesos)	VALOR PROGRAMA DO INDICADOR PRODUCTO 2015	Recursos Programados 2015 (Miles de pesos)
FORTALECIMIENTO INSTITUCIONAL Y OTROS	Fortalecimiento de la Aso comunal y de las JAC Talleres de capacitación	Numero	Incremento	Cuatro (4) talleres implementados	Ocho (8) talleres de capacitacion a la Juntas de Accion Comunal	1%	2	\$ 3.590,00	4	\$ 3.722,83	6	\$ 3.860,57	8	\$ 4.003,42
	sostenibilidad de todas las instancias de participación ciudadana para el seguimiento y evaluación de la Gestión Pública	Numero	Incremento	4 Informes a la comunidad	8 Informes de gestión	4%	2	\$ 12.600,00	4	\$ 13.066,20	6	\$ 13.549,65	8	\$ 14.050,99
	Implementación del Banco Municipal de Proyectos	Numero	Incremento	Cero (0) no existe banco de proyectos y regalías	Una (1) oficina de Banco de Proyectos y regalías implementada	19%	1	\$ 56.873,34	1	\$ 58.977,65	1	\$ 61.159,83	1	\$ 63.422,74
	Acreditación en Calidad de Procesos de la gestión pública	Numero	Incremento	Cero no existe el sistema	Sistema de seguimiento y evaluación del plan de desarrollo implementado	8%	1	\$ 23.083,89	1	\$ 28.538,00	1	\$ 29.593,91	1	\$ 30.688,88



SECTOR	DESCRIPCION DE META DEL PRODUCTO	DESCRIPCION INDICADOR	TIPO DE META	LINEA BASE DEL INDICADOR DEL PRODUCTO 2011	VALOR ESPERADO INDICADOR DEL PRODUCTO CUATRIENIO	PONDERAD OR SECTORIAL	VALOR PROGRAMA DO INDICADOR PRODUCT O 2012	Recursos Programados 2012 (Miles de pesos)	VALOR PROGRAM ADO INICADOR PRODUCT O 2013	Recursps programados 2013 (miles de pesos)	VALOR PROGRAMA DO INDICADOR PRODUCTO 2014	Recursos programdos 2014 (Mies de pesos)	VALOR PROGRAMA DO INDICADOR PRODUCTO 2015	Recursos Programados 2015 (Miles de pesos)
FORTALECIMIENTO INSTITUCIONAL Y OTROS	Contratacion de asesorias profesionales	Porcentaje	Mantenimeinto	100de los con tratos superizados y ejecutados	100% de los contratos con supervicion y ejecutados en su totalidad	17%	100%	\$ 49.900,00	100%	\$ 28.538,00	100%	\$ 28.538,00	100%	\$ 28.538,00
	talleres de capacitacion para funcionarios publicos	Numero	Incremento	Cero (0) talleres implementados	Quince (15) talleres de capacitacion a funcionarios publicos	2%	3	\$ 6.500,00	7	\$ 6.740,50	11	\$ 6.989,90	15	\$ 7.248,52
	Mantenimiento y adquisicion de equipos necesarios, para el cumplimiento de las funciones en los despachos	Porcentaje	Incremento	50% de los equipos en regular estado	100% de equipos con manteneimto y reposicion	10%	25%	\$ 28.926,90	50%	\$ 29.997,20	75%	\$ 31.107,10	100%	\$ 32.258,06
	Implementar la comisaria de familia como se estipula en la Ley, brindado todos los servicios comunitarios	Porcentaje	Mantenimeinto	100% intervencione s en conflictos de familia	100% de intervenciones de la comisaria de familia en conciliaciones en equidad y en derecho	16%	100%	\$ 46.700,00	100%	\$ 48.427,90	100%	\$ 50.219,73	100%	\$ 52.077,86



Anexos

Plan Financiero

Actas de Concertación