



**MUNICIPIO DE ITUANGO**  
**PLAN DE DESARROLLO 2012-2015**



**“EL COMPROMISO ES DE TODOS Y TODAS”**

**JAIME ELIAS MONTOYA LONDOÑO**

**ALCALDE POPULAR**

**2012-2015**

**MAYO 31 DE 2012**



**Arquitecta LUZ ADILIA ESPARZA DÍAZ.**  
Coordinación del Proyecto.

**Ingeniera HELENA PÉREZ GARCÉS.**  
Experta Temática Medio Ambiente - Cartografía.

**Ingeniera MARÍA FERNANDA CÁRDENAS AGUDELO**  
Experta Temática en Planeación Urbano Regional – Biodiversidad y Conservación.

**Ingeniera LAURA CATALINA HERNAÁNDEZ POSADA.**  
Experta Temática Planificación – Geo información

**Administrador de Emp. ONÉSIMO VALLEJO ARBOLEDA**  
Experto Temático Financiero – Tributario

**Profesional en Deporte JAIME ANDRÉS ÁNGEL FRANCO.**  
Asistente Territorial.

**Administradora CLAUDIA PATRICIA LONDOÑO LONDOÑO**  
Asistente Financiero.

**Antropóloga ELIZABET DEL CARMEN MONTOYA OCHOA.**  
Coordinadora Técnico Municipal.

**Socióloga HILDA ROCÍO MONTOYA OCHOA**  
Coordinadora Plan de Desarrollo

**GABINETE MUNICIPAL**

**JAIME ELÍAS MONTOYA LONDOÑO**  
Alcalde Municipal

**GERMÁN DARÍO AREIZA MACIAS**  
Secretario de Despacho, Secretaría General y de Gobierno

**BEATRÍZ ELENA BEDOYA QUINTERO**  
Director Técnico, Unidad de Planeación, Obras y Servicios Públicos

**YULY MARCELA ESPINAL MONSALVE**  
Tesorero General

**CARLOS GERMÁN FLÓREZ DUQUE**  
Director Técnico, Unidad Técnica de Desarrollo Agropecuario, Económico y Social

**JORGE ELÍAS GIRALDO RESTREPO**  
Secretario de Educación, Cultura, Deportes y Recreación

**CARLOS MARIO BEDOYA ECHAVARRÍA**  
Director Local de Salud

**CONFORMACIÓN HONORABLE CONCEJO MUNICIPAL**

**PERIODO 2012 – 2015**

ANA LUCÍA VALENCIA VÁSQUEZ

DAGO HERIBERTO MORALES MONSALVE

DAIRO DE JESÚS CORREA CARVAJAL

DIEGO DE JESÚS MONROY AGUIRRE

FERNANDO DE JESÚS TORRES LOPERA

FRANCISCO ALBERTO BRUNO ARRIETA

GILBERTO DE JESÚS RESTREPO RESTREPO

GILDARDO DE JESÚS ZULUAGA VELILLA

HERNÁN DARÍO ÁLVAREZ URIBE

HUMBERTO DE JESÚS VELEZ MUÑOZ

JESÚS IVÁN GRACIANO GEORGE

JULIO CÉSAR ÁLVAREZ PATIÑO

JULIO MARTÍN SEPÚLVEDA ARANGO

**CONSEJO TERRITORIAL DE PLANEACIÓN**

(Decreto 014 del 04 de Febrero de 2012)

**Sector Económico**

SANDRA MILENA BETANCUR POSADA

JUAN GONZALO SÁNCHEZ GÓMEZ

LUIS RAFAEL CIRO ZULETA

ARIEL DE JESÚS POSADA

**Sector social**

FRANCISCO LUIS ECHAVARRIA

MARÍA VICTORIA ZAPATA YEPES

ELKIN DE JESÚS ESPINAL

**Sector Cultural y Deportivo**

FELIPE ALEJANDRO PÉREZ RESTREPO

WILSON JAVIER URIBE POSADA

**Sector Ecológico**

ADÁN ESNEIDER GUZMÁN UPEGUI

**Sector Comunitario**

HERIBERTO ÁNGEL LOPERA MEDINA

**Representante de las Mujeres**

SOR NOELLY LANDAETA OQUENDO

TABLA DE CONTENIDO

PRESENTACIÓN .....	15
INTRODUCCIÓN.....	18
ACUERDO N°008.....	20
PARTE I.....	22
GENERAL .....	22
1. DIAGNÓSTICO INTEGRAL.....	22
1.1. Generalidades .....	22
1.2. Diagnóstico financiero.....	23
1.2.1. Variación presupuestal años anteriores .....	23
1.2.2.COMPORTAMIENTO DE LOS INGRESOS .....	28
1.2.3. ANALISIS DE INGRESOS TRIBUTARIOS HISTORICOS Y PROYECTADOS.....	29
1.2.4. COMPOSICIÓN DE LOS GASTOS CORRIENTES .....	36
1.2.5. DEFICIT O AHORRO CORRIENTE EJECUCIONES ANTERIORES .....	37
1.2.6. DEFICIT O AHORRO CORRIENTE Y DEFICIT O SUPERAVIT HISTORICO Y PROYECTADO .	38
1.2.7. TASAS DE CRECIMIENTO E INDICADORES DE LA DEUDA .....	40
1.2.8. CUMPLIMIENTO DE LA LEY 617 .....	41
1.2.9. ANALISIS DE LA DEUDA .....	42
1.2.10. INDICADORES FINANCIEROS .....	43
1.2.11. INDICADORES .....	44
1.3. Diagnostico dimensión demográfica.....	45
1.4. Diagnóstico dimensión sociocultural .....	48
1.4.1. Educación. ....	48
1.4.2. Salud.....	76
1.4.2.1. Mortalidad.....	80
1.4.2.2. Red física instalada.....	82
1.4.2.3. Aseguramiento .....	82
1.4.2.4. Salud Pública .....	85
1.4.3. Cultura .....	90
1.4.4. Deporte, recreación educación física y actividad física. ....	92
1.4.5. Primera infancia, infancia y adolescencia .....	94

## Plan de desarrollo 2012-2015 “El compromiso es de todos y todas”

1.4.6. Situación de la mujer en el municipio de Ituango.....	102
1.4.7. Desplazados.....	103
1.4.8. Juventud .....	108
1.4.9. Tercera edad .....	109
1.4.10. Población discapacitada .....	112
1.4.11. Grupos Etnicos .....	112
1.4.12 Población en extrema pobreza red unidos. ....	113
1.4.13. Fortalecimiento Institucional. ....	114
1.5. Diagnostico dimensión económica .....	115
1.5.1. Sector agropecuario .....	115
1.5.2. Turismo.....	116
1.5.3. Sector energético .....	117
1.5.4. Comercio .....	117
1.5.5. Minería .....	118
1.6. Diagnostico dimensión ambiental.....	120
1.6.1. Ambiente natural .....	120
1.6.1.1 Parque Natural Nacional Paramillo (PNNP). ....	123
1.6.2. Ambiente construido.....	136
1.6.2.1 Identificación de riesgo en emergencias ambientales municipio de Ituango.....	138
1.6.2.2 Vivienda.....	139
1.6.2.3 Vías de comunicación.....	139
1.6.2.4 Saneamiento básico .....	142
1.7. Diagnóstico dimensión político administrativa.....	144
1.7.1. Seguridad.....	144
1.7.2. Convivencia .....	145
1.7.3. Acceso a la Justicia .....	147
1.7.4. Derechos humanos.....	147
1.7.5. Organización y participación comunitaria.....	148
2. PARTE II.....	150
ESTRATEGICA .....	150
2.1. VISION DEL MUNICIPIO .....	150

## Plan de desarrollo 2012-2015 “El compromiso es de todos y todas”

2.2. MISION DEL MUNICIPIO.....	150
2.3.OBJETIVOS ESTRATEGICOS DEL PLAN DE DESARROLLO.....	150
2.4. LINEAS DE ACCIÓN ESTRATÉGICA.....	151
2.4.1. Línea estratégica 1: Desarrollo político y seguridad .....	153
2.4.2. Línea estratégica 2: Desarrollo institucional y comunitario.....	154
2.4.3. Línea estratégica 3: Desarrollo social.....	156
2.4.4. Línea estratégica 4: Desarrollo económico .....	164
2.4.5. Línea estratégica 5: Desarrollo Territorial.....	166
2.4.6. Línea estratégica 6: Inclusión social y reconciliación.....	169
3. PARTE III:.....	171
PLAN OPERATIVO Y MATRIZ FINANCIERA.....	171
3.1. PLAN OPERATIVO ANUAL DE INVERSIONES .....	171
3.2. PLAN FINANCIERO: PROYECCIONES PRESUPUESTALES – INGRESOS .....	235
3.3. MARCO FISCAL A MEDIANO PLAZO.....	249
3.4. PROYECCIÓN DE LA DEUDA ACTUAL.....	251
3.5. PLAN PLURIANUAL DE INVERSIONES: FINANCIACIÓN PROCEDENCIA DE LOS RECURSOS.....	253
3.6. PLAN PLURIANUAL DE INVERSIONES - CUATRIENIO .....	286
3.7. PANORAMA FINANCIERO AÑO 2012 .....	316
3.8. ESTRATEGIAS Y OBJETIVOS DEL PLAN FINANCIERO .....	316
4. PARTE IV .....	318
SISTEMA DE MONITOREO Y EVALUACION DEL PLAN.....	318
4.1. Monitoreo .....	318
4.2. Evaluación .....	320
<b>ANEXO N 1 .....</b>	<b>325</b>
CONSIDERACIONES FINALES .....	325
<b>ANEXO N 2 .....</b>	<b>327</b>
PROGRAMA DE GOBIERNO .....	327
<b>ANEXO N 3 .....</b>	<b>335</b>
TRABAJO COMUNITARIO.....	335
<b>ANEXO N 4 .....</b>	<b>339</b>
TRABAJO CON JUNTAS DE ACCIÓN CUMUNAL .....	339



**Plan de desarrollo 2012-2015 “El compromiso es de todos y todas”**

<b>ANEXO N 5</b> .....	<b>347</b>
ARTICULACIÓN DEL PLAN DE DESARROLLO CON POLITICAS Y PLANES .....	347
PLAN NACIONAL DE DESARROLLO 2010 – 2014 .....	347
PROYECTO PLAN DE CONSOLIDACION .....	348
MUNICIPIOS DE CONSOLIDACION PARA ANTIOQUIA.....	351
UNIDAD DE PLANEACION MINERO – ENERGETICA .....	352
ANTIOQUIA LA MÁS EDUCADA. ....	353
SISTEMA DEPARTAMENTAL DE PLANEACIÓN .....	355
EL PLAN ESTRATÉGICO DE ANTIOQUIA, PLANEA, PARA ALCANZAR LA VISIÓN 2020 .....	355
LINEAMIENTOS DE ORDENAMIENTO TERRITORIAL PARA ANTIOQUIA. LOTA. FASE II .....	357
PLAN ESTRATEGICO SUBREGIONAL DEL NORTE ANTIOQUEÑO.....	359
AGENCIA DE DESARROLLO ECONOMICO Y SOCIAL DEL NORTE DE ANTIOQUIA. ADESANT .....	360
PLAN DE GESTIÓN AMBIENTAL REGIONAL -PGAR- CORANTIOQUIA 2007-2019 .....	361
<b>ANEXO N 6</b> .....	<b>364</b>

Índice de Gráficos

Gráfico 1: Ingresos tributarios.....	30
Gráfico 2: Gastos .....	35
Gráfico 3: Gastos Corrientes .....	37
Gráfico 4: Ahorro o déficit.....	39
Gráfico 5: Superávit.....	39
Gráfico 6: Cumplimiento Ley 617.....	42
Gráfico 7: Saldo deuda .....	43
Gráfico 8: Estructura de la población del municipio de Ituango, según género y grupo de edad, año 2010. .....	46
Gráfico 9: Estructura de la población en el municipio de Ituango, según género y grupo de edad, 2010.	47
Gráfico 10: Población Sisbenizada .....	47
Gráfico 11: Mortalidad por cáncer 2008-2011.....	81
Gráfico 12: Régimen subsidiado.....	83
Gráfico 13: Coberturas de vacunación en población menor de un año según biológico. Ituango, 2008 – 2010.....	85
Gráfico 14: Coberturas de vacunación en población de un año según biológico. Ituango, 2008 – 2010..	86
Gráfico 15: Líneas estratégicas graficadas .....	151
Gráfico 16: Ingresos propios .....	239
Gráfico 17: Gastos .....	245
Gráfico 18: Participación de recursos .....	249
Gráfico 19: Solvencia.....	251
Gráfico 20: Sostenibilidad de la deuda.....	252
Gráfico 21: Magnitud de la deuda.....	252
Gráfico 22: Financiamiento Plan de Desarrollo.....	285

**Plan de desarrollo 2012-2015 “El compromiso es de todos y todas”**

Gráfico 23: Proceso de monitoreo .....	319
Gráfico 24: Procesos de evaluación intermedia y final .....	324
Gráfico 25: Plan Nacional de Desarrollo 2010 – 2014.....	348
Gráfico 26: DNP .....	348
Gráfico 27: Consolidación.....	348
Gráfico 28: Marco Normativo .....	349
Gráfico 29: Concepto Consolidación .....	350
Gráfico 30: Focalización.....	350
Gráfico 31: PNCRT .....	351
Gráfico 32: Priorización .....	352
Gráfico 33: Líneas Plan de Desarrollo Gobernación de Antioquia .....	354
Gráfico 34: Sistema Departamental de Planeación .....	355
Gráfico 35: Líneas y componentes del PGAR 2007 - 2019 .....	362

Índice de Tablas

Tabla 1: Comportamiento presupuestal .....	24
Tabla 2. Comportamiento Ingresos.....	28
Tabla 3. Análisis de ingresos tributarios.....	29
Tabla 4: Egresos.....	30
Tabla 5: Gastos corrientes.....	36
Tabla 6: Ahorro corriente.....	37
Tabla 7: Ahorro y déficit.....	38
Tabla 8: Crecimiento e indicador deuda .....	40
Tabla 9: Porcentaje total .....	41
Tabla 10: Complimiento Ley 617.....	41
Tabla 11: Histórico de la deuda y proyección .....	42
Tabla 12: Indicadores financieros básicos.....	43
Tabla 13: Indicador déficit y ahorro .....	44
Tabla 14: Instituciones Educativas y Centros Rurales .....	50
Tabla 15: IE intervenidas en infraestructura durante 2008-2011 y obras realizadas en cada una.....	53
Tabla 16: Instituciones Educativas que no fueron mejoradas en infraestructura y sus principales necesidades.....	55
Tabla 17: IE dotadas parcial o totalmente entre 2008-2011 .....	58
Tabla 18: IE que requieren dotación .....	60
Tabla 19: Restaurantes escolares construidos o mejorados entre 2008-2011.....	63
Tabla 20: Restaurantes escolares que faltan por construir o mejorar.....	64
Tabla 21: Oferta educativa superior en el municipio.....	69
Tabla 22: Instituciones educativas apoyadas en el tema de TICs durante el periodo 2008-2011.....	70
Tabla 23: Instituciones educativas que requieren ser apoyadas .....	71

## Plan de desarrollo 2012-2015 “El compromiso es de todos y todas”

Tabla 24: Instituciones Educativas que solicitan capacitación.....	74
Tabla 25: Servicio de Consulta Externa .....	77
Tabla 26: Eventos sujetos a Vigilancia en Salud Pública. Ituango, 2008 – 2011 .....	78
Tabla 27: Causas de mortalidad .....	80
Tabla 28: Total de nacidos vivos según grupo de edad de la madre. Ituango, 2008 – 2011. ....	87
Tabla 29: Total Infecciones de Transmisión Sexual diagnosticados en la ESE San Juan de Dios. Ituango, 2008 – 2011.....	88
Tabla 30: Total de casos reportados de Violencia Intrafamiliar según género y grupos de edad. Ituango, 2008 – 2011.....	89
Tabla 31: Total de suicidios consumados según género y grupos de edad. Ituango, 2008 – 2011. ....	89
Tabla 32: Total de intentos de suicidio según género y grupos de edad. Ituango, 2008 – 2011.....	90
Tabla 33. Población infantil en el municipio .....	94
Tabla 34: Existencia .....	94
Tabla 35: Desarrollo .....	97
Tabla 36: Ciudadanía .....	99
Tabla 37. Protección .....	100
Tabla 38: Coberturas vegetales del municipio de Ituango.....	122
Tabla 39. Familias campesinas asentadas a lo largo de los ríos San Jorge, Sucio, Sinú y Esmeralda.....	126
Tabla 40: Sectores de ocupación.....	127
Tabla 41: Identificación de riesgo .....	138
Tabla 42: Riesgos-Amenazas-Vulnerabilidades-Capacidades para la seguridad pública. ....	144
Tabla 43: Riesgos-Amenazas-Vulnerabilidades-Capacidades para la seguridad ciudadana. ....	146
Tabla 44: Línea estratégica 1: Desarrollo político y seguridad.....	154
Tabla 45: Línea estratégica 2: Desarrollo institucional y comunitario. ....	155
Tabla 46: Línea estratégica 3: Desarrollo social .....	157

## Plan de desarrollo 2012-2015 “El compromiso es de todos y todas”

Tabla 47: Línea estratégica 4: Desarrollo económico .....	165
Tabla 48: Línea estratégica 5: Desarrollo Territorial .....	167
Tabla 49: Línea estratégica 6: Inclusión social y reconciliación. ....	169
Tabla 50: Plan Operativo .....	171
Tabla 51: Proyecciones Presupuestales .....	235
TABLA 52: Incremento de Ingresos 2011 - 2012.....	238
Tabla 53: Porcentaje de Participación de los Ingres 2012 .....	238
Tabla 54: Egresos.....	240
Tabla 55: Incremento de los Egresos 2012.....	244
Tabla 56: Participación egresos.....	244
Tabla 57: Cumplimiento de la Ley 617 .....	245
Tabla 58: Proyección presupuestal .....	246
Tabla 59: participación de recursos .....	248
Tabla 60: Marco fiscal .....	249
Tabla 61: Saldo deuda actual .....	251
Tabla 62: Solvencia.....	251
Tabla 63: Sostenibilidad de la deuda .....	252
Tabla 64: Magnitud de la deuda.....	252
Tabla 65: Inversiones Programa.....	253
Tabla 66: Financiación.....	285
Tabla 67: Inversiones cuatrienio .....	286
Tabla 68: Resultados Obtenidos - Talleres Comunitarios Y Encuestas .....	335
Tabla 69: Resultados de la reunión con presidentes de las Juntas de Acción Comunal y líderes de las comunidades.....	339
Tabla 70: Municipios de Consolidación.....	351

## PRESENTACIÓN

Colombia como país inscrito en el orden internacional, sigue los lineamientos propuestos a nivel mundial por la Organización de Naciones Unidas, ONU, en la Declaración del Milenio del año 2000, en la que 189 jefes de estado y de gobierno se comprometieron con el cumplimiento de ocho objetivos de desarrollo, 18 metas y 48 indicadores que apuntan a la reducción de la pobreza, el analfabetismo, el hambre, la falta de educación, la desigualdad entre los géneros, la mortalidad infantil y materna, combatir el VIH/SIDA, la malaria y otras enfermedades, garantizar la sostenibilidad del medio ambiente y establecer una alianza mundial para el desarrollo, valga decir que no solo el desarrollo económico sino el desarrollo humano integral y sostenible.

Mucho antes de que se diera esta declaración, desde 1990, se empezaba a promover ampliamente la nueva concepción del desarrollo humano en donde ya no se privilegian los aspectos exclusivos del crecimiento económico, sino que se incorporan otras variables que inciden en éste. Es así como el Programa de Naciones Unidas para el Desarrollo, PNUD, en su primer informe sobre desarrollo humano (1990), determinó que no existe una relación directamente proporcional entre crecimiento económico y desarrollo humano, ya que sería posible lograr niveles de desarrollo humano bastante aceptables, incluso cuando los índices de ingreso son bajos, y viceversa.

En el nuevo orden mundial, se le da relevancia, desde ésta concepción, a aspectos como la superación de la pobreza y la inequidad, siendo preciso para ello eliminar todas las barreras sociales, regionales, económicas y de género, que limitan las oportunidades, de modo que las personas puedan beneficiarse de ellas evidenciándose en el ascenso de la calidad de vida en todos su ámbitos, es decir, de manera integral.

En este orden de ideas compartimos los postulados de que el desarrollo debe ser humano, integral, sostenible y participativo; sinónimo de buen gobierno entendido como transparencia, representación, lucha contra la corrupción, administración pública bien capacitada, educación, salud, protección social para los desempleados, ancianos y discapacitados, desarrollo del niño y la niña en la primera infancia, adolescentes, reconocimiento a la contribución de la mujer, servicios públicos e infraestructura para las comunicaciones y el transporte, fomento de la cultura y sostenibilidad ambiental y humana.

En nuestro caso particular, como en el de la gran mayoría de municipios del departamento, creemos que los límites al desarrollo no son atribuibles únicamente a la escasez de recursos, sino a la escasa apropiación de estos por parte de las comunidades, a la distribución inequitativa de los mismos y a la falta de voluntad política para que estos recursos se distribuyan de la mejor manera. En el camino de lograr la disminución de la pobreza y de la inequidad, es necesario contar con Políticas Públicas, es decir, establecer un conjunto de acciones frente a situaciones socialmente problemáticas que solucionen las mismas o por lo menos las lleven a niveles manejables, además de que garanticen la sostenibilidad de los procesos de desarrollo que se dan al interior de las comunidades. Dichas políticas deben ser no solamente buenas sino también integrales y deben posibilitar que las acciones y medidas que benefician a las personas más vulnerables puedan superar los avatares políticos y permanecer en el tiempo.

Para el logro de estos propósitos nos apoyamos en un medio importante como es la Planeación, la cual busca contribuir con el logro de los compromisos adquiridos internacionalmente por nuestro país, especialmente con la disminución de la pobreza, pero sobre todo de la inequidad. Los procesos de planeación están coordinados a través del Departamento Nacional de Planeación -DNP- que a partir de la constitución de 1991 promueve la descentralización política y administrativa, a través de la cual se busca que cada departamento tenga la autonomía para plantear los lineamientos de desarrollo, que luego cada municipio prioriza de acuerdo a sus fortalezas, tensiones y recursos y materializa en su Plan de Desarrollo Municipal con el fin de lograr una armonización en el trabajo, sincronizando los esfuerzos y racionalizando el uso de los recursos en pro de generar un mayor impacto en el desarrollo.

Este Plan se constituye en una guía orientadora de la gestión pública para el período 2012-2015 y en él se visibiliza el presente del municipio en los distintos sectores sociales y se proponen unas alternativas no de solución a toda la problemática que lo aqueja, que es amplia y compleja, sino que se propende fundamentalmente por la reducción del alto índice de necesidades básicas insatisfechas que afecta a la mayor parte de su población. (Ver mapa 8).

Este es un plan realista y medible acorde con una realidad en la cual no se deben ocultar las grandes limitaciones y enormes dificultades que se tienen para el desarrollo en un municipio como Ituango que es uno de los más distantes con respecto a la ciudad de Medellín, el segundo más extenso del Departamento con cerca de 2.400 kilómetros cuadrados de superficie y con gran dispersión de su población, una precaria infraestructura vial, una difícil situación financiera agravada por el enorme pasivo



pensional que impide realizar inversión con recursos propios y fundamentalmente una grave situación social debido a la radicalización del conflicto armado en los últimos 17 años. Esa realidad actual trae consigo unas posibilidades de mayor desarrollo en el marco de la hidroeléctrica Pescadero Ituango cuyo proceso constructivo traerá ciertamente algunos efectos negativos en la parte social pero innegables beneficios en infraestructura vial, generación de empleo y de ingresos, generación de recursos fiscales y en el mediano y largo plazo cuantiosos recursos de transferencias del sector eléctrico.

Dando cumplimiento a la Ley 152 de 1.994 sobre la obligatoriedad de formular un plan de desarrollo para el período de gobierno, lo hemos adelantado a través de un proceso participativo en el cual se recogieron las inquietudes de la comunidad, la mayoría de las cuales habían sido planteadas previamente en nuestro programa de gobierno y a su vez se hace una articulación con el Plan Nacional de Desarrollo 2010-2014 “Prosperidad para todos”, el programa de gobierno del gobernador electo “Antioquia la más educada”, el Plan Estratégico para el Norte de Antioquia, la visión “Antioquia Siglo XXI” y el plan de desarrollo del municipio del periodo administrativo 2008-2011.

El Plan de Desarrollo del Municipio de Ituango para el periodo 2012-2015, contó como ya se indicó con la participación de la comunidad en la identificación de sus problemas y las posibles alternativas de solución, articulándose con los procesos de planeación regionales y nacionales de tal manera que todos los ituanguinos e ituanguinas le apostemos a objetivos comunes para generar un mayor impacto interno y contribuir al logro de los objetivos de desarrollo globales. Es esta la mejor manera de lograr que nuestra población acceda a los recursos, al apoyo, a la asesoría técnica y a otra serie de beneficios sociales, políticos y económicos que nos permitirán ir allanando el camino hacia una mejor calidad de vida.

El reto de cumplir con la ejecución de este Plan de Desarrollo implica que, los diferentes actores e instituciones, a partir de una visión compartida, interactúen y armonicen sus intereses, generando condiciones que conlleven a reducir la vulnerabilidad de los sectores sociales más marginados. Por ello el lema de este plan: “el compromiso es de todos y todas” implica un compromiso no sólo de la institucionalidad sino de todos los actores sociales para generar unas sinergias y una confianza compartida que permita unidos ir superando las enormes dificultades que nos afectan y fundamentalmente potenciar todas las posibilidades que se generan con la nueva dinámica económica y social de la zona y principalmente con el tesón y el amor de los ituanguinos por su municipio.

**JAIME ELÍAS MONTOYA LONDOÑO**

ALCALDE MUNICIPAL 2012-2015

## INTRODUCCIÓN

El Plan de Desarrollo 2012-2015 “*El compromiso es de todos y todas*”, adquiere gran importancia para el municipio ya que será la herramienta por excelencia para la planificación y ejecución de los procesos orientados al desarrollo del territorio y de quienes lo habitan, en el próximo cuatrienio.

Si bien este documento da respuesta a la ley 152 de 1994, es pertinente resaltar el proceso de construcción y de análisis que se ha venido dando con la participación de la comunidad, del equipo planificador, del Concejo Territorial de Planeación, y de todas las personas que dirigen los principales entes del municipio, siendo un reflejo de las expectativas de todos los sectores que conforman la municipalidad.

Para la elaboración del diagnóstico se realizaron diversas actividades en las cuales la participación de la comunidad fue en la que se hizo el mayor énfasis (Ver anexo N 1: Tabulación de la información de los talleres comunitarios). Fue así como se organizaron reuniones a las cuales se convocó a toda la comunidad a través de los diferentes mecanismos de comunicación existentes y, con todas las personas que asistieron se trabajaron las dimensiones del desarrollo humano integral (establecidas por el Departamento Nacional de Planeación DNP) más acordes a sus intereses, a sus roles y necesidades, pero tratando de que la reflexión fuese integradora de todas las demás dimensiones.

Representantes del municipio asistieron a varias jornadas generales y subregionales convocadas por la Gobernación de Antioquia para la formulación del plan de desarrollo departamental y para la armonización de los planes municipales con este.

Así mismo se envió a un total de 50 personas del municipio un instrumento que buscaba conocer sus opiniones sobre los principales problemas de la entidad territorial, las posibles soluciones y los aportes que desde la institución de cada uno o desde su rol pueden hacer para alcanzar estos objetivos. (Ver anexo N 2: Proceso de construcción colectiva concertación ciudadana hacia la cohesión social).

Se revisaron todos los informes de gestión entregados por las diferentes secretarías que daban cuenta de lo realizado en el periodo 2008-2011 y que fueron preparados para el empalme con la nueva administración municipal. Se analizaron igualmente los datos obtenidos de otras fuentes secundarias de las entidades nacionales, departamentales y locales contrastándolos con los obtenidos de las fuentes primarias, lo que permitió tener un panorama claro del estado actual del municipio y de los retos para mejorar el desarrollo de la población en los próximos cuatro años.

Para dar claridad frente a las bases teóricas y metodológicas del presente Plan de Desarrollo es necesario puntualizar que se elaboró a la luz de los postulados planteados por el DNP para el cual “el desarrollo integral se entiende como un proceso de transformación que se da a lo largo del tiempo de manera intencional o planeada para mejorar el bienestar de la población, de igual manera, y dado que estamos hablando del desarrollo integral en el territorio, este bienestar implica la transformación de un conjunto de dimensiones que constituyen un todo indisoluble, donde tienen lugar las diferentes manifestaciones, actividades y existencia de los seres humanos, y de éstos en su vida en sociedad”<sup>1</sup>. Desde esta perspectiva el desarrollo humano integral y sostenible es el resultado de la sumatoria del desarrollo armónico de las 5 dimensiones como son la demográfica, la sociocultural, la económica, la ambiental, y la político- administrativa.

En cuanto a su estructura este documento consta de cuatro partes: una primera parte en la cual se presenta el diagnóstico integral del municipio; la segunda donde se define la concepción estratégica del desarrollo; la tercera o parte operativa donde se definen los programas y proyectos a ejecutar y sus costos; y la cuarta en la cual se establece el sistema de monitoreo y evaluación que permitirá medir el logro de los objetivos.

---

<sup>1</sup> Departamento Nacional de Planeación. Guías para la gestión pública territorial. Planeación para el desarrollo integral en las entidades territoriales: El plan de desarrollo 2012-2015.



DEPARTAMENTO DE ANTIOQUIA  
DESPACHO CONCEJO MUNICIPAL

## ACUERDO N°008

**POR MEDIO DEL CUAL SE ADOPTA EL PLAN DE DESARROLLO DEL MUNICIPIO DE ITUANGO PARA EL PERIODO 2012 – 2015.**

**EL HONORABLE CONCEJO MUNICIPAL DE ITUANGO, ANTIOQUIA, en uso de sus atribuciones constitucionales y legales contenidas en el Artículo 313 de la Constitución Política, numeral 2º; la Ley 136 de 1994, Artículo 74, la Ley 152 de 1994, y**

### CONSIDERANDO:

- 1. Que el numeral 2º del Artículo 313 de la Constitución Política, establece que corresponde a los Concejos Municipales, Adoptar los correspondientes Planes y Programas de Desarrollo Económico y Social.**
- 2. Que la Constitución Política en los Artículos 339 a 344, señala que las Entidades Territoriales, Elaboraran y Adoptarán de manera concertada entre ellas y la comunidad, en ejercicio del principio de autonomía, los Planes de Desarrollo.**
- 3. Que el Artículo 74 de la Ley 136 de 1.994, establece que el trámite y aprobación del Plan de Desarrollo Municipal, debe sujetarse a lo que disponga la Ley Orgánica de Planeación.**
- 4. Que la Ley 152 de 1994 o Ley Orgánica del Plan de Desarrollo, establece el procedimiento y mecanismos para la elaboración, aprobación, ejecución, seguimiento, evaluación y control de los Planes de Desarrollo, así como determinan como fin entre los objetivos el de garantizar y asegurar el uso eficiente de sus recursos y el desempeño adecuado de las funciones que les haya sido asignadas por la Constitución y la Ley a los municipios.**

**“UN CONCEJO DE TODOS PARA TODOS”**

NIT. 890.982.278-2, Calle Berrío No. 19 - 08 Tercer Piso, Oficina 310 Palacio Municipal

Conmutador: 864 30 20 Ext. 103, e-mail: [concejo@ituango-antioquia.gov.co](mailto:concejo@ituango-antioquia.gov.co)

5. Que la Ley 152 de 1994 en su Artículo 40º. De la Aprobación. Estipula que los planes serán sometidos a la consideración del Concejo Municipal, dentro de los primeros cuatro (4) meses del respectivo periodo del Alcalde para su aprobación, el Concejo deberá decidir sobre los Planes dentro del mes siguiente a su presentación.
6. Que por lo anteriormente considerado y motivado, el Concejo Municipal,

**A C U E R D A:**

**ARTÍCULO 1º. Adopción. Adóptese el siguiente Plan de Desarrollo 2012 – 2015, para el Municipio de Ituango, Antioquia, “El Compromiso es de Todos y Todas”, el cual orientará la acción de la Entidad Territorial y servirá de instrumento de Control Político, Social, Ambiental y de Gestión de la eficacia y efectividad del Gobierno Territorial.**

**ARTÍCULO 2º. Contenido del Plan de Desarrollo 2012 – 2015, “El Compromiso es de Todos y Todas”.**

**El Plan contiene:**

- **Diagnóstico.**
- **Líneas Estratégicas.**
- **Sistema de Monitoreo y Evaluación del Plan.**
- **Plan Financiero.**
- **Facultades especiales del Alcalde.**

## PARTE I

### GENERAL

#### 1. DIAGNÓSTICO INTEGRAL

##### 1.1. Generalidades

El municipio de Ituango se encuentra ubicado al norte de Antioquia a 190 kilómetros de distancia de la capital del departamento, Medellín. Está a una altura sobre el nivel mar de 1.550m, posee una temperatura promedio de 21°C. Limita con el departamento de Córdoba y con el municipio de Tarazá por el norte; Valdivia, Briceño y Toledo por el nororiente; Sabanalarga por el suroriente; Peque y Dabeiba por el sur. Fue fundado en 1844 y erigido municipio en 1847; cuenta con una población aproximada de 25.088 habitantes distribuidos en 2.347 km<sup>2</sup>, los cuales están divididos en 3 corregimientos como lo son El Aro, La granja, Santa Rita, 111 veredas y la zona urbana. (Ver mapa 9).

En el municipio existen fuertes desigualdades entre unas comunidades que pueden acceder a bienes y servicios por parte del estado y otras que se ven relegadas y al margen de las acciones y la presencia no solo de este, sino de otras organizaciones y grupos de la sociedad civil; esta situación tiene entre sus principales causas las **dificultades de acceso** tanto por las distancias de un gran número de veredas del casco urbano, la dispersión de estas, las pocas posibilidades de transporte y las malas condiciones de algunas vías terciarias, como por la **presencia de grupos armados al margen de la ley**. Podría afirmarse que estas dos situaciones afectan a la población en todos los aspectos: acceso a la educación, a los servicios de salud, conectividad, productividad, servicios públicos, infraestructura e ingresos entre otros.

Otro aspecto importante a tener en cuenta por sus **impactos positivos** pero también **negativos** es la construcción de la **hidroeléctrica Pescadero-Ituango** la cual sin lugar a dudas genera desde ya nuevas dinámicas socioeconómicas y ambientales.

Mapa 1: División veredal del Municipio de Ituango

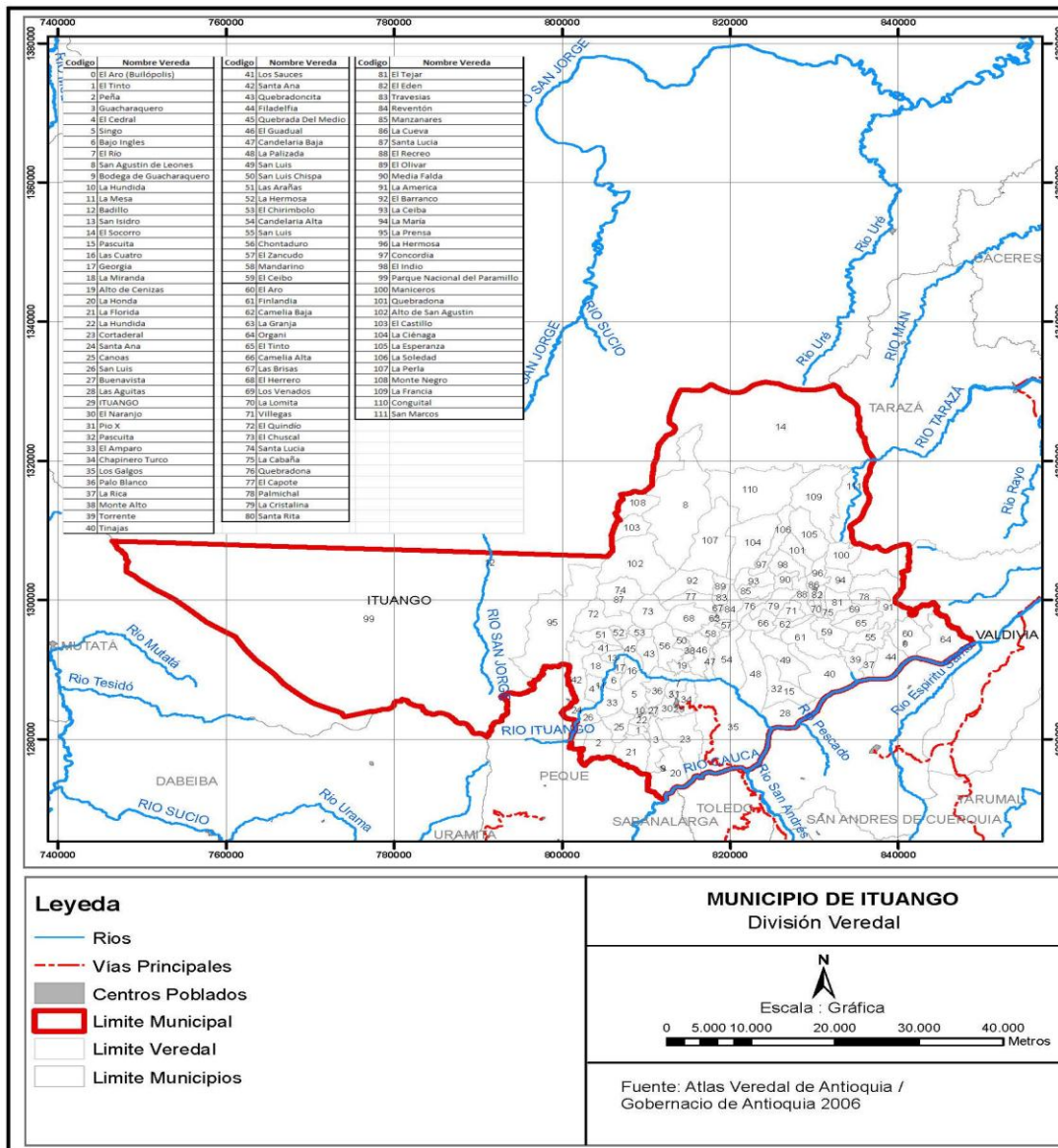

## 1.2. Diagnóstico financiero

### 1.2.1. Variación presupuestal años anteriores

## INGRESOS

Para el análisis fiscal y financiero del Municipio de Ituango se consideraron las ejecuciones presupuestales –recaudos y pagos efectivos– desde el año 2007 al año 2011

**Plan de desarrollo 2012-2015 “El compromiso es de todos y todas”**

y proyectando la vigencia fiscal 2012 conforme al comportamiento y tendencias que ha señalado la ejecución presupuestal a Diciembre 31 de 2011.

El proceso presupuestal de la entidad ha mostrado este comportamiento como puede observarse en el siguiente cuadro:

**Tabla 1:** Comportamiento presupuestal

<b>GRUPOS</b>	<b>CONCEPTO</b>	<b>Escenario Financiero Año 2009</b>	<b>Escenario Financiero Año 2010</b>	<b>Escenario Financiero Año 2011</b>
<b>INGRESOS</b>		<b>10.276.695.564</b>	<b>11.321.833.319</b>	<b>11.920.667.027</b>
<b>INGRESOS CORRIENTES</b>		<b>2.229.048.356</b>	<b>2.426.530.675</b>	<b>2.373.511.849</b>
<b>TRIBUTARIOS</b>		<b>982.900.000</b>	<b>1.091.370.000</b>	<b>1.145.938.500</b>
<b>IMPUESTOS DIRECTOS</b>		<b>270.000.000</b>	<b>283.500.000</b>	<b>297.675.000</b>
	Impuesto Predial Unificado Vigencia Actual	250.000.000	262.500.000	275.625.000
	Compensación Predial Por Resguardos Indígenas Vigencia Actual	20.000.000	21.000.000	22.050.000
<b>IMPUESTOS INDIRECTOS</b>		<b>602.300.000</b>	<b>691.740.000</b>	<b>726.327.000</b>
	Impuesto de Industria y Comercio de la Vigencia Actual	320.000.000	360.000.000	378.000.000
	Avisos y Tableros Vigencia Actual	49.300.000	51.765.000	54.353.250
	Impuesto publicidad Exterior visual	2.000.000	2.100.000	2.205.000
	Impuesto Espectáculos públicos	5.000.000	5.250.000	5.512.500
	Impuesto de Delineación Urbana	15.000.000	20.000.000	21.000.000
	Circulación y Tránsito (Servicio Público)	5.000.000	5.250.000	5.512.500
	Sobretasa Ambiental Vigencia Actual	30.000.000	39.375.000	41.343.750
	Sobretasa Bomberil	16.000.000	18.000.000	18.900.000
	Sobretasa a la Gasolina	120.000.000	140.000.000	147.000.000
	Impuesto sobre el servicio de Alumbrado Público	40.000.000	50.000.000	52.500.000
<b>RECAUDO ESTAMPILLAS</b>		<b>110.600.000</b>	<b>116.130.000</b>	<b>176.936.500</b>
	Estampilla Pro - Cultura	50.000.000	52.500.000	55.125.000
	Estampilla Pro - Centro de Bienestar	60.000.000	63.000.000	66.150.000



**Plan de desarrollo 2012-2015 “El compromiso es de todos y todas”**

	del Anciano			
	Estampilla Pro - Electrificación Rural	600.000	630.000	661.500
	Estampilla Pro - Hospital	0	0	50.000.000
	Estampilla Pro - Universidad	0	0	5.000.000
<b>NO TRIBUTARIOS</b>		<b>1.246.148.356</b>	<b>1.335.160.675</b>	<b>1.227.573.349</b>
<b>TASAS, MULTAS, TRANS FERENCIAS Y CONTRIBUCION ES</b>		<b>1.246.148.356</b>	<b>300.635.000</b>	<b>158.078.500</b>
<b>TASAS</b>		<b>13.400.000</b>	<b>8.920.000</b>	<b>9.366.000</b>
	Plaza de Mercado	500.000	525.000	551.250
	Pesas y Medidas	5.000.000	100.000	105.000
	Licencias Movilización de Ganado	7.000.000	7.350.000	7.717.500
	Tasa Aeroportuaria	900.000	945.000	992.250
<b>MULTAS</b>		<b>143.300.000</b>	<b>150.465.000</b>	<b>2.405.000</b>
	Registro de Marcas y Herretes	200.000	210.000	100.000
	Multas de Gobierno del Municipal	500.000	525.000	100.000
<b>GRUPOS</b>	<b>CONCEPTO</b>	<b>Escenario Financiero Año 2009</b>	<b>Escenario Financiero Año 2010</b>	<b>Escenario Financiero Año 2011</b>
	Multas y Sanciones Establecimientos de Comercio	800.000	840.000	882.000
	Multas de Tránsito y Transporte	1.000.000	1.050.000	1.102.500
	Multas de Control Disciplinario	200.000	210.000	220.500
<b>INTERESES</b>		<b>70.600.000</b>	<b>74.130.000</b>	<b>77.836.500</b>
	Intereses Moratorios Impuesto Predial	50.000.000	52.500.000	55.125.000
	Intereses Moratorios Impuesto de Industria y Comercio	20.000.000	21.000.000	22.050.000
	Intereses Moratorios Avisos y Tableros	500.000	525.000	551.250
	Intereses Moratorios Sobretasa Ambiental	100.000	105.000	110.250
<b>CONTRIBUCION ES</b>		<b>32.000.000</b>	<b>40.100.000</b>	<b>40.100.000</b>
	Participación en Plusvalía	2.000.000	100.000	100.000
	Contribución Especial de Obra Pública 5%	30.000.000	40.000.000	40.000.000
<b>RENTAS CONTRACTUAL ES</b>		<b>52.000.000</b>	<b>54.600.000</b>	<b>57.330.000</b>
	Arrendamiento Bienes Inmuebles	50.000.000	52.500.000	55.125.000
	Arrendamiento Bienes Muebles	1.500.000	1.575.000	1.653.750

## Plan de desarrollo 2012-2015 “El compromiso es de todos y todas”

	Arrendamientos Escenarios Deportivos	500.000	525.000	551.250
<b>RENTAS OCASIONALES</b>		<b>23.000.000</b>	<b>46.550.000</b>	<b>48.877.500</b>
	Aprovechamiento Libre Inversión	2.000.000	10.000.000	10.500.000
	Matrículas, Derechos de Inscripciones, Formularios y Fotocopias	1.000.000	1.050.000	1.102.500
	Expedición de Certificados y Paz y Salvos	10.000.000	10.500.000	11.025.000
	Derechos Publicaciones	10.000.000	25.000.000	26.250.000
	Ocupación del Espacio Público	100.000	100.000	105.000
	<b>TRANSFERENCIAS PARA FUNCIONAMIENTO</b>	<b>982.448.356</b>	<b>1.034.525.675</b>	<b>1.069.494.849</b>
	Ingresos SGP 28% Recursos de Libre Destinación	934.448.356	975.875.675	1.019.817.349
	Ingresos Sector Eléctrico 10% Urra Recursos de Libre Destinación	26.000.000	27.300.000	28.665.000
	Ingresos Etesa 25% Recursos Funcionamiento	15.000.000	24.000.000	15.000.000
	Ingresos De Vehículos Automotores 20% (Departamento)	2.000.000	2.100.000	500.000
	Ingresos Cuotas Partes Pensionales	5.000.000	5.250.000	5.512.500
<b>S.G.P SECTORES FORZOSA INVERSIÓN</b>		<b>5.996.224.084</b>	<b>6.565.107.635</b>	<b>7.019.455.738</b>
<b>SECTOR EDUCACIÓN</b>		<b>589.154.355</b>	<b>781.664.814</b>	<b>660.723.378</b>
	Educación Calidad	479.414.355	620.174.814	660.713.378
	Gratuidad Matrícula Oficial Niñ@s Sisben I y II	109.740.000	161.490.000	10.000
<b>SECTOR SALUD</b>		<b>3.327.703.101</b>	<b>3.490.902.558</b>	<b>3.822.321.732</b>
	S.G.P. Salud Régimen Subsidiado Continuidad	2.630.511.546	2.739.805.084	2.939.476.120
	S.G.P. Salud Régimen Subsidiado Ampliación	18.049.138	36.286.643	0
	S.G.P. Salud Pública	296.261.076	302.562.492	317.690.617
	S.G.P. Población Pobre No Asegurada	382.881.341	412.248.339	565.154.995
<b>AGUA POTABLE Y SANEAMIENTO BÁSICO</b>		<b>576.163.959</b>	<b>675.295.970</b>	<b>791.122.142</b>
	S.G.P - Agua Potable y	576.163.959	675.295.970	791.122.142

**Plan de desarrollo 2012-2015 “El compromiso es de todos y todas”**

	Saneamiento Básico			
<b>ALIMENTACION ESCOLAR</b>		<b>115.308.166</b>	<b>157.167.102</b>	<b>155.211.908</b>
	SGP - Alimentación Escolar	115.308.166	157.167.102	155.211.908
<b>SECTOR PROPOSITO GENERAL</b>		<b>1.387.894.503</b>	<b>1.460.077.191</b>	<b>1.560.561.578</b>
<b>DEPORTE</b>		<b>80.455.241</b>	<b>87.612.621</b>	<b>89.364.874</b>
	SGP - Deportes	80.455.241	87.612.621	89.364.874
<b>CULTURA</b>		<b>60.341.430</b>	<b>65.709.466</b>	<b>67.023.655</b>
	SGP - Cultura	60.341.430	65.709.466	67.023.655
<b>OTROS SECTORES INVERSIÓN</b>		<b>1.247.097.832</b>	<b>1.306.755.104</b>	<b>1.404.173.049</b>
	SGP-Otros Sectores	1.185.196.616	1.248.351.199	1.344.939.439
<b>GRUPOS</b>	<b>CONCEPTO</b>	<b>Escenario Financiero Año 2009</b>	<b>Escenario Financiero Año 2010</b>	<b>Escenario Financiero Año 2011</b>
	SGP- FONPET	61.901.216	58.403.905	59.233.610
<b>S.G.P RESGUARDOS INDIGENAS</b>		<b>0</b>	<b>0</b>	<b>29.515.000</b>
	Recursos Asignados	0	0	29.515.000
<b>FONDOS ESP. - CON DESTINACION ESPECIFICA</b>		<b>2.051.423.124</b>	<b>2.330.195.009</b>	<b>2.527.699.441</b>
<b>TRANSFERENCIAS NACIONALES</b>		<b>1.000</b>	<b>1.050</b>	<b>1.103</b>
	Recursos Asignados	1.000	1.050	1.103
<b>TRANSFERENCIAS DEPARTAMENTALES</b>		<b>1.000</b>	<b>1.050</b>	<b>1.103</b>
	Recursos Asignados	1.000	1.050	1.103
<b>TRANSFERENCIAS PARTICULARES</b>		<b>1.000</b>	<b>1.050</b>	<b>1.103</b>
	Recursos Asignados	1.000	1.050	1.103
<b>FONDO VIVIENDA</b>		<b>18.100.000</b>	<b>19.005.000</b>	<b>19.955.250</b>
	Amortización de Vivienda	5.000.000	5.250.000	5.512.500
	Amortización de Lotes	5.000.000	5.250.000	5.512.500
	Intereses y Financiaciones de Mora y Reintegros	2.000.000	2.100.000	2.205.000
	Arrendamientos	5.000.000	5.250.000	5.512.500
	Seguros	100.000	105.000	110.250
	Aportes de Particulares Para Proyectos de Vivienda	1.000.000	1.050.000	1.102.500
<b>FONDO LOCAL DE SALUD</b>		<b>1.717.320.124</b>	<b>1.979.386.859</b>	<b>2.159.350.883</b>
	Aportes FOSYGA	1.642.220.124	1.900.531.859	2.076.553.133

## Plan de desarrollo 2012-2015 “El compromiso es de todos y todas”

	Aportes Nacional ETESA	75.000.000	78.750.000	82.687.500
	Certificados de Sanidad	100.000	105.000	110.250
<b>FONDO ROTATORIO DE VEHÍCULOS</b>		<b>106.000.000</b>	<b>111.300.000</b>	<b>116.865.000</b>
	Alquiler vehículos	56.000.000	58.800.000	61.740.000
	Venta de activos	5.000.000	5.250.000	5.512.500
	Alquiler maquinaria	45.000.000	47.250.000	49.612.500
<b>FONDO DE REDISTRIBUCION DE INGRESOS</b>		<b>0</b>	<b>0</b>	<b>0</b>
	Fondo de Redistribución de Ingresos	0	0	0
<b>TRANSFERENCIAS SECTOR ELECTRICO</b>		<b>210.000.000</b>	<b>220.500.000</b>	<b>231.525.000</b>
	Transferencias Sector Eléctrico 90% Para Inversión	210.000.000	220.500.000	231.525.000

### 1.2.2.COMPORTAMIENTO DE LOS INGRESOS

**Tabla 2.** Comportamiento Ingresos

CUENTA	A2007	A2008	A2009	A2010	A2011
<b>INGRESOS TOTALES</b>	30%	-23%	5%	9%	-2%
<b>1. INGRESOS CORRIENTES</b>	<b>20%</b>	<b>12%</b>	<b>-5%</b>	<b>7%</b>	<b>1%</b>
<b>1.1 INGRESOS TRIBUTARIOS</b>	<b>17%</b>	<b>5%</b>	<b>16%</b>	<b>10%</b>	<b>4%</b>
1.1.1. PREDIAL	53%	1%	21%	-24%	4%
1.1.2. INDUSTRIA Y COMERCIO	-11%	-11%	9%	26%	4%
1.1.3. SOBRETASA A LA GASOLINA	15%	-3%	4%	-28%	4%
1.1.4. OTROS	62%	52%	25%	44%	4%
<b>1.2. INGRESOS NO TRIBUTARIOS</b>	80%	22%	-44%	4%	32%
<b>1.3. TRANSFERENCIAS</b>	<b>0%</b>	<b>12%</b>	<b>6%</b>	<b>5%</b>	<b>16%</b>

El recaudo de los Ingresos del Municipio ha tenido una variación significativa durante los últimos 4 años, sobre todo en el 2008 y 2009 debido al bajo recaudo del Impuesto de Industria y comercio y a los ingresos no tributarios presupuestados, respectivamente, durante el 2011 su comportamiento estuvo en un rango normal al crecimiento promedio 4%.

1.2.3. ANALISIS DE INGRESOS TRIBUTARIOS HISTORICOS Y PROYECTADOS

**Tabla 3.** Análisis de ingresos tributarios

	Periodo	1.1.1. PREDIAL	1.1.2. INDUSTRIA Y COMERCIO	1.1.3. SOBRETASA A LA GASOLINA	1.3.2. OTRAS
<b>Histórico</b>	A2000	61.458	44.185	25	63
	A2001	67	49	24	153
	A2002	45	60	26	108
	A2003	69	119	28	0
	A2004	311	166	40	0
	A2005	154	227	51	0
	A2006	174	379	85	63
	A2007	280	358	103	116
	A2008	306	343	109	0
	A2009	371	373	113	19
	A2010	283	471	82	39
<b>Proyección</b>	A2011	294	490	85	14
	A2012	-9.852	-6.810	119	7
	A2013	-12.186	-8.464	128	1
	A2014	-14.520	-10.117	136	-5
	A2015	-16.853	-11.770	144	-11
	A2016	-19.187	-13.423	153	-18
	A2017	-21.521	-15.076	161	-24
	A2018	-23.855	-16.729	170	-30
	A2019	-26.189	-18.383	178	-36
	A2020	-28.523	-20.036	187	-42
	A2021	-30.856	-21.689	195	-49

Gráfico 1: Ingresos tributarios

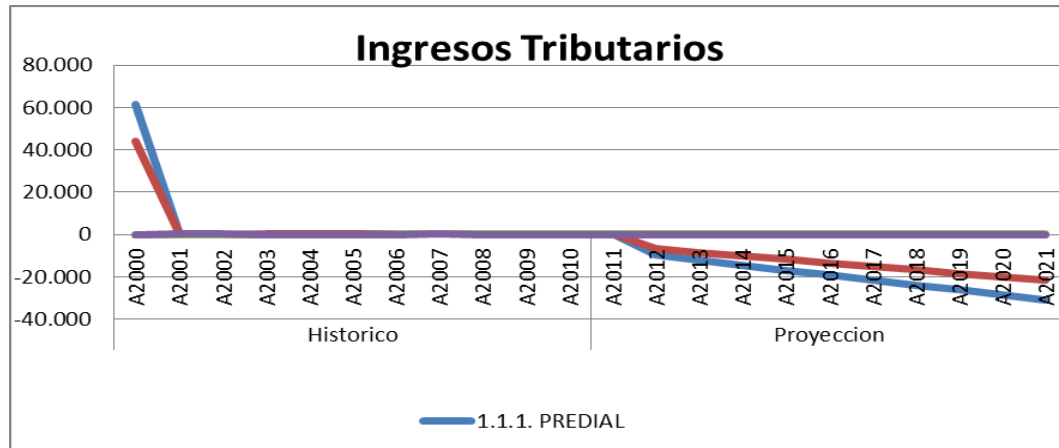

Se prevé una disminución en el recaudo de los Ingresos tributarios, lo cual amerita una revisión del estatuto tributario y de las políticas y acciones de recaudo y cobro persuasivo.

Tabla 4: Egresos

GRUPOS	CONCEPTO	Escenario Financiero Año 2009	Escenario Financiero Año 2010	Escenario Financiero Año 2011
EGRESOS		9.622.586.113	10.410.363.442	10.500.938.215
GASTOS DE FUNCIONAMIENTO		1.640.403.684	1.804.172.955	1.942.398.431
CONCEJO MUNICIPAL		106.567.308	109.414.833	110.026.953
GASTOS DE PERSONALES		87.340.969	89.009.019	89.009.020
SERVICIOS PERSONALES ASOCIADOS A LA NÓMINA		13.927.386	15.595.436	15.595.437
SERVICIOS PERSONALES INDIRECTOS		73.413.583	73.413.583	73.413.583
	Honorarios Concejales	73.413.583	73.413.583	73.413.583
CONTRIBUCIONES INHERENTES A LA NÓMINA		4.557.067	5.102.856	5.102.857
SECTOR PÚBLICO Y PRIVADO		3.566.969	3.994.176	3.994.176
	Aportes a Fondos Pensión-Públicos y Privados (12%)	1.425.742	1.596.500	1.596.500
PREVISIÓN Y SEGURIDAD SOCIAL		990.099	1.108.680	1.108.681

## Plan de desarrollo 2012-2015 "El compromiso es de todos y todas"

	Cesantías	990.099	1.108.680	1.108.681
GASTOS GENERALES		14.669.272	15.302.958	15.915.076
ADQUISICIÓN DE BIENES		3.541.142	3.718.199	3.866.927
ADQUISICIÓN DE SERVICIOS		11.128.130	11.584.759	12.048.149
	Mantenimiento	3.028.130	3.179.537	3.306.718
PERSONERÍA		69.225.000	76.285.837	77.250.000
GASTOS DE PERSONAL		50.671.897	70.302.640	72.793.210
SERVICIOS PERSONALES ASOCIADOS A LA NÓMINA		47.308.718	52.970.569	54.993.037
GRUPOS	CONCEPTO	Escenario Financiero Año 2009	Escenario Financiero Año 2010	Escenario Financiero Año 2011
PREVISIÓN Y SEGURIDAD SOCIAL		3.363.179	3.765.680	3.910.218
	Cesantías	3.363.179	3.765.680	3.910.218
CONTRIBUCIONES INHERENTES A LA NÓMINA		12.116.323	13.566.390	13.889.955
SECTOR PÚBLICO Y PRIVADO		12.116.323	13.566.390	13.889.955
	Aportes a Fondos Pensión-Públicos y Privados (12%)	4.842.978	5.422.580	5.551.911
GASTOS GENERALES		6.436.780	5.983.197	4.456.790
ADQUISICIÓN DE BIENES		2.000.000	1.322.277	1.000.000
ADQUISICIÓN DE SERVICIOS		4.436.780	4.660.920	3.456.790
ADMINISTRACIÓN CENTRAL		1.464.611.377	1.618.472.286	1.755.121.478
GASTOS DE PERSONAL		381.365.821	432.735.890	492.697.735
SERVICIOS PERSONALES ASOCIADOS A LA NÓMINA		321.365.821	327.485.890	357.931.791
	Sueldos de Personal	233.098.047	228.507.839	256.953.740
SERVICIOS PERSONALES INDIRECTOS		60.000.000	105.250.000	134.765.944
	Honorarios	25.000.000	40.000.000	68.573.747
CONTRIBUCIONES INHERENTES A LA NÓMINA		129.454.765	153.062.353	153.062.353
SECTOR PÚBLICO Y PRIVADO		129.454.765	153.062.353	153.062.353
	Aportes a Fondos Pensión-Públicos y Privados (12%)	51.743.960	72.509.536	72.509.536

## Plan de desarrollo 2012-2015 “El compromiso es de todos y todas”

TRANSFERENCIAS CORRIENTES		773.555.904	775.915.504	839.764.924
TRANSFERENCIAS AL SECTOR PÚBLICO Y PRIVADO		125.600.000	140.740.000	169.258.200
DE PREVISION Y SEGURIDAD SOCIAL		612.955.904	609.675.504	647.506.724
	Cesantías Definitivas	60.933.304	38.000.000	37.247.445
OTRAS TRANSFERENCIAS CORRIENTES		35.000.000	25.500.000	23.000.000
GASTOS GENERALES		180.234.887	256.758.540	269.596.467
ADQUISICIÓN DE BIENES		30.107.387	40.283.540	42.297.717
ADQUISICIÓN DE SERVICIOS		150.127.500	216.475.000	227.298.750
INVERSIÓN FÍSICA Y SOCIAL CON RECURSOS PROPIOS		405.201.044	413.542.827	451.240.237
INVERSIÓN FÍSICA Y SOCIAL CON RECURSOS PROPIOS		405.201.044	413.542.827	451.240.237
EDUCACION		21.000.000	34.995.135	53.765.160
ATENCION A GRUPOS VULNERABLES - PROMOCION SOCIAL		85.000.000	93.000.000	123.476.377
	Atención y Apoyo a la Población Desplazada por la Violencia	25.000.000	30.000.000	57.326.377
PROMOCION DEL DESARROLLO		22.000.000	7.350.000	7.717.500
	Asistencia Técnica en Procesos de Producción y Comercialización	5.000.000	5.250.000	5.512.500
DEPORTE		11.000.000	11.550.000	12.127.500
	Apoyo a Eventos Deportivos	6.000.000	6.300.000	6.615.000
CULTURA		10.000.000	10.500.000	5.000.000
<b>GRUPOS</b>	<b>CONCEPTO</b>	<b>Escenario Financiero Año 2009</b>	<b>Escenario Financiero Año 2010</b>	<b>Escenario Financiero Año 2011</b>
FORTEALECIMIENTO INSTITUCIONAL		79.551.373	76.875.711	46.770.620
PREVENCION Y ATENCION DE DESASTRES		45.000.000	47.250.000	49.612.500
PREVENCION Y ATENCION DE DESASTRES		11.000.000	11.550.000	12.127.500
	Desarrollo de Programas y Proyectos Productivos en el Marco del Plan Agropecuario	6.000.000	6.300.000	6.615.000



## Plan de desarrollo 2012-2015 “El compromiso es de todos y todas”

SECTOR CENTROS DE RECLUSION		-	45.000.000	47.250.000
AMBIENTAL		15.000.000	15.750.000	16.537.500
	Educación Ambiental no Formal	5.000.000	5.250.000	5.512.500
EQUIPAMIENTO MUNICIPAL		20.000.000	21.000.000	22.050.000
	Mejoramiento y Mantenimiento de las Dependencias de Administración	20.000.000	21.000.000	22.050.000
FORTALECIMIENTO DE CLUBES JUVENILES		40.649.671	47.182.155	49.541.262
INVERSIÓN FÍSICA Y SOCIAL CON RECURSOS SGP		5.252.547.337	5.728.963.742	5.550.960.795
SGP FORZOSA INVERSION		4.012.165.622	4.429.734.474	4.110.674.643
SECTOR EDUCACIÓN		589.154.355	781.664.814	710.708.071
ALIMENTACION ESCOLAR		95.308.166	157.167.102	155.211.908
	Compra de Alimentos	95.308.166	157.167.102	155.211.908
SECTOR SALUD		3.327.703.101	3.490.902.558	3.244.754.664
AGUA POTABLE Y SANEAMIENTO BASICO		-	-	791.122.142
TRANSFERENCIA DE AGUA POTABLE Y SANEAMIENTO BASICO		-	-	791.122.142
SECTOR PROPÓSITO GENERAL		1.240.381.715	1.299.229.268	1.440.286.152
DEPORTES		80.455.241	87.612.621	89.364.874
	Fomento, Desarrollo y Práctica Del Deporte	10.000.000	10.500.000	11.025.000
CULTURA		60.341.430	65.709.466	67.023.655
OTROS SECTORES - LIBRE INVERSION		1.037.683.829	1.087.503.276	1.224.664.013
SECTOR ELECTRICO		76.179.799	85.382.419	39.651.540
	Mantenimiento Y Expansión Del Servicio De Alumbrado Publico	26.179.799	27.488.789	28.863.228
SECTOR VIVIENDA		337.504.030	411.000.000	269.050.000
SECTOR AGROPECUARIO		130.000.000	96.500.000	138.065.573
SECTOR TRANSPORTE		100.000.000	105.000.000	298.820.000
SECTOR AMBIENTAL		20.000.000	21.000.000	33.075.000
SECTOR PREVENCIÓN Y ATENCIÓN DE DESASTRES		17.000.000	17.850.000	18.742.500
	Adecuación De áreas Urbanas Y Rurales En Zonas De Alto Riesgo	2.000.000	2.100.000	2.205.000
SECTOR		3.000.000	3.150.000	3.307.500

## Plan de desarrollo 2012-2015 “El compromiso es de todos y todas”

PROMOCIÓN DEL DESARROLLO				
SECTOR ATENCION A GRUPOS VULNERABLES - PROMOCION SOCIAL		90.000.000	143.000.000	216.150.000
SECTOR EQUIPAMIENTO MUNICIPAL		6.000.000	9.320.857	9.786.900
<b>GRUPOS</b>	<b>CONCEPTO</b>	<b>Escenario Financiero Año 2009</b>	<b>Escenario Financiero Año 2010</b>	<b>Escenario Financiero Año 2011</b>
SECTOR DESARROLLO COMUNITARIO		50.000.000	52.500.000	55.125.000
	Programas De Capacitación, Asesoría Y Asistencia Técnica Para Consolidar Procesos De Participación Ciudadana Y Control Social	40.000.000	42.000.000	44.100.000
SECTOR FORTALECIMIENTO INSTITUCIONAL		65.000.000	68.250.000	64.612.500
SECTOR JUSTICIA		71.000.000	74.550.000	78.277.500
	Pago De Inspectores De Policía	21.000.000	22.050.000	23.152.500
S.G.P RESGUARDOS INDIGENAS		-		-
	Recursos Asignados	-	-	-
FONDO DE PENSIONES TERRITORIALES FONPET		61.901.215	58.403.905	59.233.610
FONPET		61.901.215	58.403.905	59.233.610
	Inversión Social	61.901.215	58.403.905	59.233.610
FONDOS ESPECIALES INVERSION		1.952.654.878	2.244.359.257	2.413.867.164
INVERSIÓN FÍSICA Y SOCIAL APORTES Y COFINANCIACIONES		1.952.654.878	2.244.359.257	2.413.867.164
APORTES Y COFINANCIACIONES NACIONALES		1.000	1.050	1.103
APORTES Y COFINANCIACIONES DEPARTAMENTALES		1.000	1.050	1.103
	Asignaciones	1.000	1.050	1.103
APORTES Y COFINANCIACIONES DE PARTICULARES		1.000	1.050	1.103
FONDO VIVIENDA		18.100.000	19.005.000	19.955.250
FONDO LOCAL DE SALUD		1.717.320.124	1.957.392.859	2.132.212.940

**Plan de desarrollo 2012-2015 “El compromiso es de todos y todas”**

FONDO ROTATORIO DE VEHÍCULOS		100.000.000	105.000.000	110.250.000
	Prestación de Servicios	15.000.000	15.750.000	16.537.500
TRANSFERENCIAS SECTOR ELECTRICO		117.231.754	162.958.248	151.445.666
DEUDA PUBLICA		371.779.170	219.324.660	142.471.589
DEUDA CON INVERSIÓN PUBLICA SOCIAL		371.779.170	219.324.660	142.471.589
TRANSPORTE		35.243.628	22.205.308	19.660.494
	Amortización Capital	24.000.000	15.604.656	15.604.656
AGUA POTABLE Y SANEAMIENTO BASICO		118.254.508	61.971.230	-
VIVIENDA		57.995.971	35.230.181	31.399.086
EQUIPAMIENTO MUNICIPAL		79.516.817	54.976.189	48.361.369
TRANSFERENCIAS SECTOR ELECTRICO		80.768.246	44.941.752	43.050.640

**Gráfico 2: Gastos**

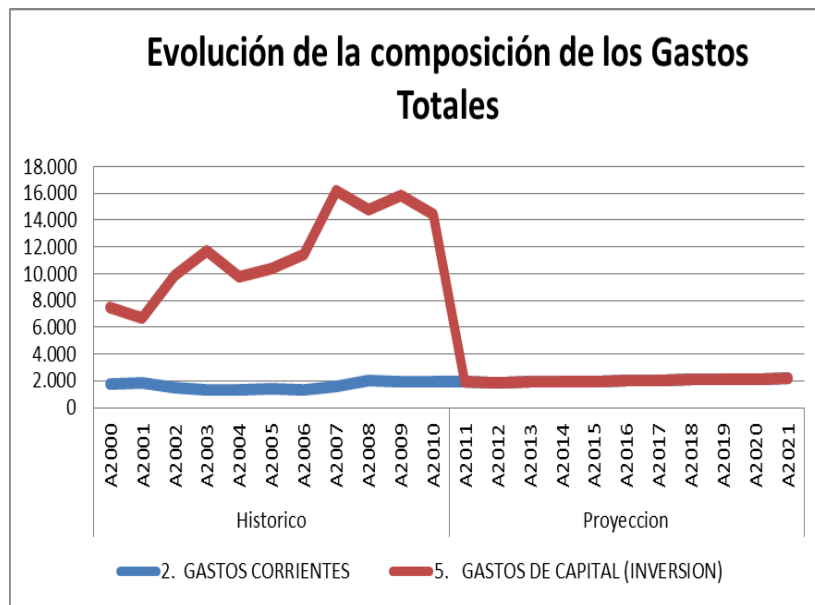

1.2.4. COMPOSICIÓN DE LOS GASTOS CORRIENTES

Tabla 5: Gastos corrientes

	Periodo	2.1.1. SERVICIOS PERSONALES	2.1.2. GASTOS GENERALES	2.1.3. TRANSFERENCIAS PAGADAS (NOMINA Y A ENTIDADES)
<b>Histórico</b>	A2000	1.017	214	333
	A2001	1.131	312	201
	A2002	875	250	211
	A2003	773	211	215
	A2004	498	200	499
	A2005	245	512	510
	A2006	927	277	0
	A2007	697	347	411
	A2008	902	337	658
	A2009	708	473	622
	A2010	833	461	546
<b>Proyección</b>	A2011	867	480	568
	A2012	708	491	625
	A2013	695	514	660
	A2014	683	538	695
	A2015	670	561	730
	A2016	658	584	765
	A2017	645	608	800
	A2018	633	631	835
	A2019	620	654	870
	A2020	608	677	905
	A2021	595	701	940

Gráfico 3: Gastos Corrientes

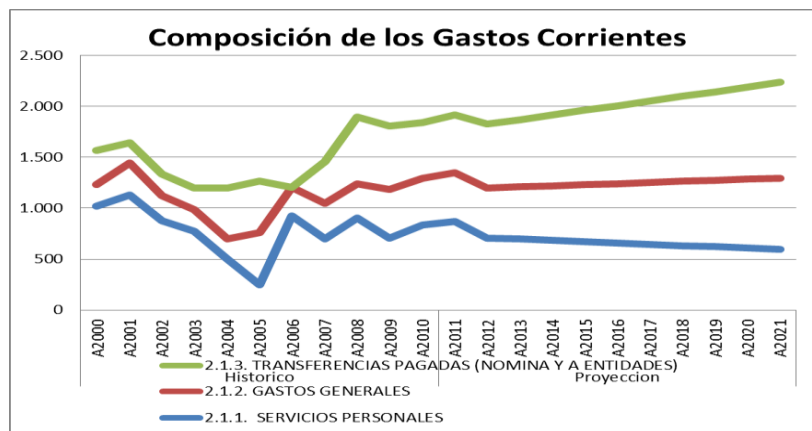

1.2.5. DEFICIT O AHORRO CORRIENTE EJECUCIONES ANTERIORES

Tabla 6: Ahorro corriente

CUENTA	A2009	A2010	A2011
<b>INGRESOS TOTALES</b>	<b>10.699.457.691</b>	<b>12.565.475.225</b>	<b>12.755.276.535</b>
<b>1. INGRESOS CORRIENTES</b>	<b>2.252.248.356</b>	<b>3.146.587.675</b>	<b>3.188.697.909</b>
<b>1.1 INGRESOS TRIBUTARIOS</b>	<b>957.900.000</b>	<b>1.767.756.000</b>	<b>1.838.466.240</b>
1.1.1. PREDIAL	250.000.000	260.000.000	270.400.000
1.1.2. INDUSTRIA Y COMERCIO	320.000.000	350.000.000	364.000.000
1.1.3. SOBRETASA A LA GASOLINA	120.000.000	140.000.000	145.600.000
1.1.4. OTROS	267.900.000	1.017.756.000	1.058.466.240
<b>1.2. INGRESOS NO TRIBUTARIOS</b>	<b>1.294.348.356</b>	<b>1.378.831.675</b>	<b>1.350.231.669</b>
<b>1.3. TRANSFERENCIAS</b>	<b>1.294.348.356</b>	<b>1.378.831.675</b>	<b>1.350.231.669</b>
1.3.1. DEL NIVEL NACIONAL	988.448.356	1.030.035.675	1.076.143.749
1.3.2. OTRAS	305.900.000	348.796.000	274.087.920
<b>GASTOS TOTALES</b>	<b>10.748.457.691</b>	<b>12.616.435.225</b>	<b>12.808.274.935</b>
<b>2. GASTOS CORRIENTES</b>	<b>2.143.004.728</b>	<b>2.360.980.533</b>	<b>2.561.364.658</b>
<b>2.1. FUNCIONAMIENTO</b>	<b>1.688.803.684</b>	<b>1.851.477.706</b>	<b>2.009.876.021</b>
2.1.1. SERVICIOS PERSONALES	519.378.686	745.261.507	837.372.864
2.1.2. GASTOS GENERALES	226.340.939	306.044.695	319.368.333
2.1.3. TRANSFERENCIAS PAGADAS (NOMINA Y A ENTIDADES)	<b>943.084.059</b>	800.171.504	853.134.824
<b>2.2. INTERESES DEUDA PUBLICA</b>	49.000.000	50.960.000	52.998.400
<b>2.3. OTROS GASTOS CORRIENTES</b>	405.201.044	458.542.827	498.490.237
<b>3. DEFICIT O AHORRO CORRIENTE (1-2)</b>	-	- 50.960.000	- 52.998.400
<b>4. INGRESOS DE CAPITAL</b>	<b>8.447.209.335</b>	<b>9.418.887.550</b>	<b>9.566.578.626</b>
4.1. REGALIAS	-	-	-

**Plan de desarrollo 2012-2015 “El compromiso es de todos y todas”**

CUENTA	A2009	A2010	A2011
4.2. TRANSFERENCIAS NACIONALES (SGP, etc.)	6.383.786.211	7.080.304.571	7.016.900.329
4.3. COFINANCIACION	-	-	0
4.4. OTROS	2.063.423.124	2.338.582.979	2.549.678.298
<b>5. GASTOS DE CAPITAL (INVERSION)</b>	<b>8.605.452.963</b>	<b>10.255.454.692</b>	<b>10.246.910.278</b>
5.1. FORMACION BRUTAL DE CAPITAL FIJO	6.108.018.915	6.806.832.574	6.937.139.874
5.2. RESTO INVERSIONES	2.497.434.048	3.448.622.118	3.309.770.404
<b>6. DEFICIT O SUPERAVIT TOTAL (3+4-5)</b>	<b>45.225.888</b>	<b>49.748.477</b>	<b>54.723.324</b>
<b>7. FINANCIAMIENTO (7.1 + 7.2)</b>	<b>- 230.000.000</b>	<b>- 239.200.000</b>	<b>- 248.768.000</b>
<b>7.1. CREDITO INTERNO Y EXTERNO (7.1.1 - 7.1.2.)</b>	<b>230.000.000</b>	<b>239.200.000</b>	<b>248.768.000</b>
7.1.1. DESEMBOLSOS (+)	-	-	0
7.1.2. AMORTIZACIONES (-)	230.000.000	239.200.000	248.768.000
7.2. RECURSOS BALANCE, VAR. DEPOSITOS, OTROS	-	-	-
	725.060.658	754.063.084	784.225.608
<b>Superávit Primario (1+4)-(2.1+5)</b>	<b>405.201.044</b>	<b>458.542.827</b>	<b>498.490.237</b>
<b>Ahorro Operacional (1+4+7,1-2,1)</b>	<b>9.240.654.007</b>	<b>10.953.197.519</b>	<b>10.994.168.515</b>
<b>Capacidad de Pago (2,2/ Ahorro Operacional)</b>	<b>0,53027%</b>	<b>0,46525%</b>	<b>0,48206%</b>
<b>Sostenibilidad de la deuda (Saldo de deuda/ 1,)</b>	<b>32,19275%</b>	<b>23,96447%</b>	<b>24,59391%</b>
<b>Superávit primario/Intereses (superávit primario/2,2)</b>	<b>826,9409%</b>	<b>899,8093%</b>	<b>940,5760%</b>

**1.2.6. DEFICIT O AHORRO CORRIENTE Y DEFICIT O SUPERAVIT HISTORICO Y PROYECTADO**

**Tabla 7: Ahorro y déficit**

Periodo		3. DEFICIT O AHORRO CORRIENTE (1-2)	6. DEFICIT O SUPERAVIT TOTAL (3+4-5)
<b>Histórico</b>	A2000	104.736	105.809
	A2001	-385	1.476
	A2002	-295	696
	A2003	148	-3.090
	A2004	470	1.591
	A2005	169	-602
	A2006	542	-77
	A2007	812	-619
	A2008	905	-1.900
	A2009	866	-2.219
	A2010	1.075	341

Gráfico 4: Ahorro o déficit



Gráfico 5: Superávit



1.2.7. TASAS DE CRECIMIENTO E INDICADORES DE LA DEUDA

**Tabla 8:** Crecimiento e indicador deuda

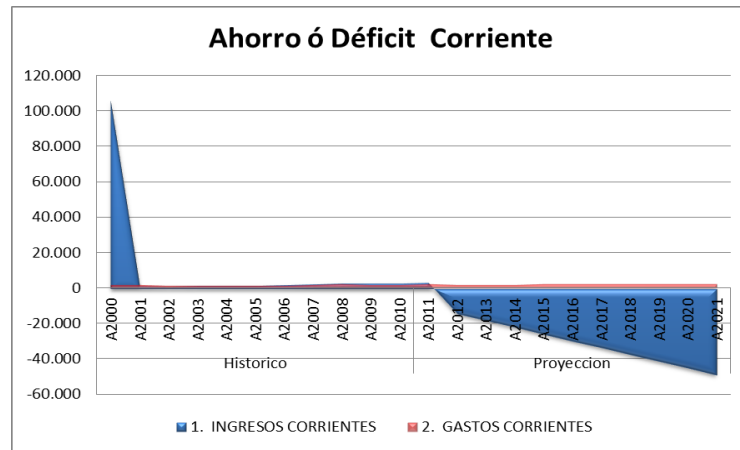
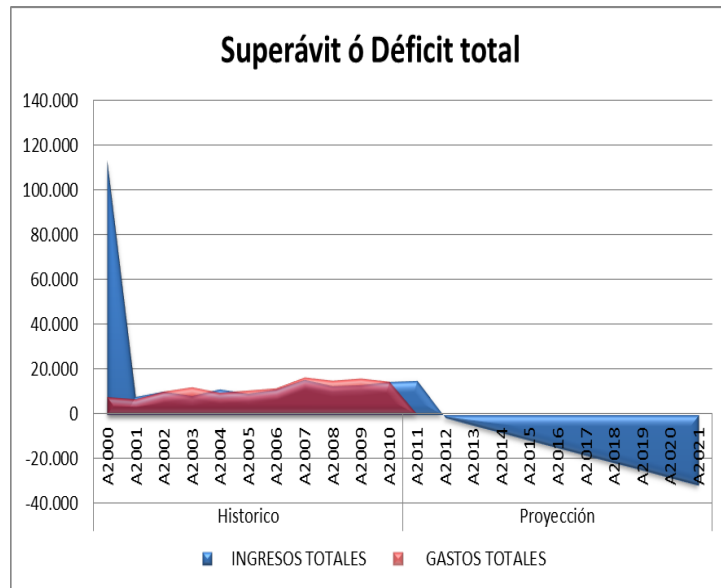
CUENTA	A2007	A2008	A2009	A2010	A2011
<b>INGRESOS TOTALES</b>	30%	-23%	5%	9%	-2%
<b>1. INGRESOS CORRIENTES</b>	<b>20%</b>	<b>12%</b>	<b>-5%</b>	<b>7%</b>	<b>1%</b>
<b>1.1 INGRESOS TRIBUTARIOS</b>	<b>17%</b>	<b>5%</b>	<b>16%</b>	<b>10%</b>	<b>4%</b>
1.1.1. PREDIAL	53%	1%	21%	-24%	4%
1.1.2. INDUSTRIA Y COMERCIO	-11%	-11%	9%	26%	4%
1.1.3. SOBRETASA A LA GASOLINA	15%	-3%	4%	-28%	4%
1.1.4. OTROS	62%	52%	25%	44%	4%
<b>1.2. INGRESOS NO TRIBUTARIOS</b>	80%	22%	-44%	4%	32%
<b>1.3. TRANSFERENCIAS</b>	<b>0%</b>	<b>12%</b>	<b>6%</b>	<b>5%</b>	<b>-16%</b>
1.3.1. DEL NIVEL NACIONAL	-6%	29%	4%	4%	-13%
1.3.2. OTRAS	75%	-100%	0%	108%	-108%
<b>GASTOS TOTALES</b>	34%	-15%	7%	-9%	14%
<b>2. GASTOS CORRIENTES</b>	<b>12%</b>	<b>16%</b>	<b>-5%</b>	<b>0%</b>	<b>2%</b>
<b>2.1. FUNCIONAMIENTO</b>	<b>14%</b>	<b>21%</b>	<b>-5%</b>	<b>2%</b>	<b>4%</b>
2.1.1. SERVICIOS PERSONALES	-29%	20%	-22%	18%	4%
2.1.2. GASTOS GENERALES	19%	-10%	40%	-3%	4%
2.1.3. TRANSFERENCIAS PAGADAS (NOMINA Y A ENTIDADES)	0%	48%	-5%	-12%	4%
<b>2.2. INTERESES DEUDA PUBLICA</b>	-8%	-32%	-4%	-44%	-55%
<b>2.3. OTROS GASTOS CORRIENTES</b>	0%	0%	-100%	0%	0%
<b>3. DEFICIT O AHORRO CORRIENTE (1-2)</b>	42%	3%	-4%	24%	-2%
<b>4. INGRESOS DE CAPITAL</b>	<b>32%</b>	<b>-29%</b>	<b>8%</b>	<b>9%</b>	<b>-2%</b>
4.1. REGALIAS	0%	0%	0%	0%	0%
4.2. TRANSFERENCIAS NACIONALES (SGP, etc.)	55%	-48%	57%	-4%	-2%
4.3. COFINANCIACION	901%	73%	-81%	-100%	0%
4.4. OTROS	-100%	2443%	-15%	1221%	-70%
<b>5. GASTOS DE CAPITAL (INVERSION)</b>	37%	-18%	9%	-10%	16%
5.1. FORMACION BRUTAL DE CAPITAL FIJO	90%	-42%	84%	-14%	2%
5.2. RESTO INVERSIONES	20%	-7%	-15%	-7%	25%
<b>6. DEFICIT O SUPERAVIT TOTAL (3+4-5)</b>	659%	185%	17%	-115%	-692%
<b>7. FINANCIAMIENTO (7.1 + 7.2)</b>	659%	-438%	-199%	-115%	-242%
<b>7.1. CREDITO INTERNO Y EXTERNO (7.1.1 - 7.1.2.)</b>	-182%	-158%	55%	-71%	-150%
7.1.1. DESEMBOLSOS (+)	0%	-100%	0%	0%	0%
7.1.2. AMORTIZACIONES (-)	-100%	0%	55%	49%	-52%
7.2. RECURSOS BALANCE, VAR. DEPOSITOS, OTROS	-22%	-676%	-220%	-111%	-270%
<b>Saldo de deuda</b>	<b>2%</b>	<b>-12%</b>	<b>-10%</b>	<b>-52%</b>	<b>42%</b>



**Tabla 9:** Porcentaje total.

CUENTA	A2007	A2008	A2009	A2010	A2011
Superávit Primario (1+4)- (2.1+5)	-730%	251%	18%	-119%	-602%
Ahorro Operacional (1+4+7,1-2,1)	30%	-43%	60%	-11%	3%
Capacidad de Pago (2,2/ Ahorro Operacional)	-29%	17%	-40%	-37%	-56%
Sostenibilidad de la de deuda (Saldo de deuda/ 1,)	-15%	-21%	-6%	-56%	41%
Superávit primario/Intereses (superávit primario/2,2)	-786%	420%	23%	-133%	1211%

1.2.8. CUMPLIMIENTO DE LA LEY 617.

**Tabla 10:** Cumplimiento Ley 617.

	MILES
<b>NOTA:</b> El Municipio de Ituango en los dos últimos años ha presentado el presupuesto equilibrado y los parámetros de la ley 617/2000 y ley 715/2001 y Ley 358/2001.	
I.C.L.D.	2.669.258
G.F.L.D	1.986.257
CONCEJO	126.669
PERSONERIA	80.402
<b>CUMPLE LA LEY</b>	<b>74,41%</b>
Límite permitido	80,00%

**Gráfico 6:** Cumplimiento Ley 617.

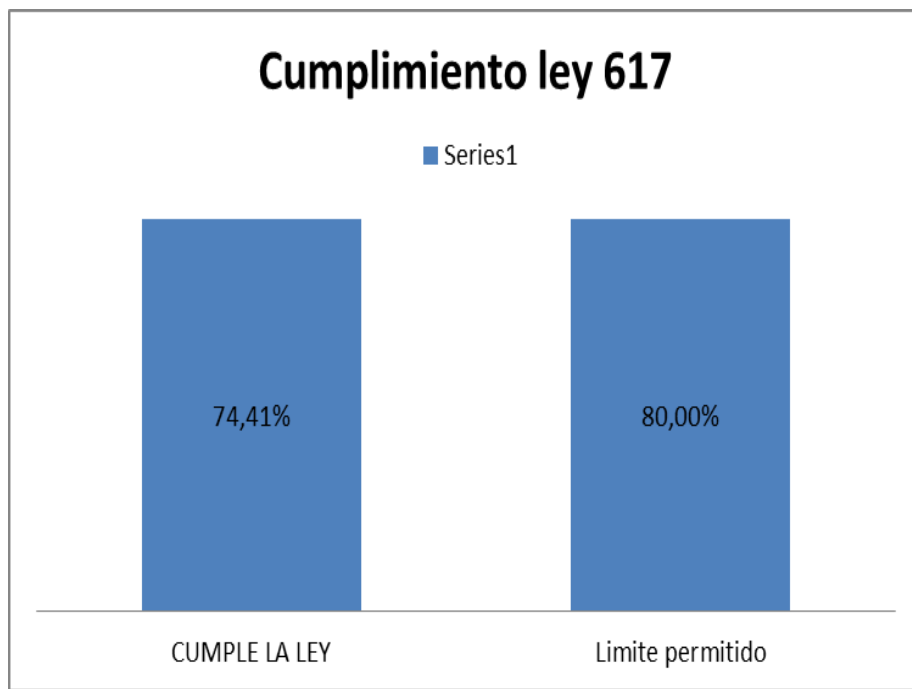

1.2.9. ANALISIS DE LA DEUDA.

**Tabla 11:** Histórico de la deuda y proyección.

	Periodo	Saldo de deuda
<b>Histórico</b>	A2000	1.532
	A2001	1.146
	A2002	1.018
	A2003	877
	A2004	742
	A2005	1.350
	A2006	1.278
	A2007	1.378
	A2008	1.306
	A2009	1.170
	A2010	557

<b>Proyección</b>	A2011	994
	A2012	972
	A2013	951
	A2014	929
	A2015	908
	A2016	886
	A2017	864
	A2018	843
	A2019	821
	A2020	800
	A2021	778

Gráfico 7: Saldo deuda.

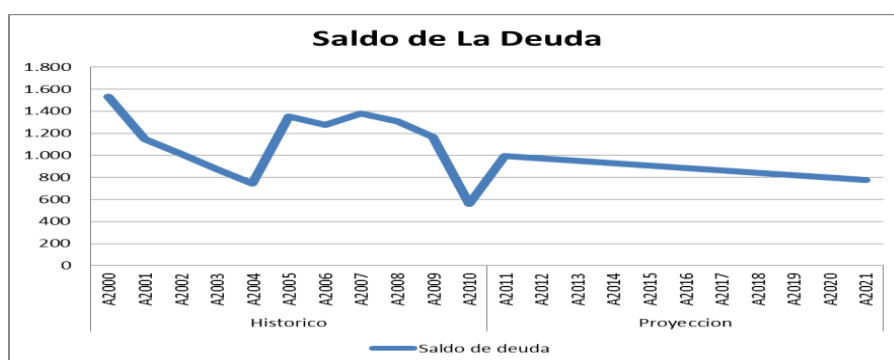

### 1.2.10. INDICADORES FINANCIEROS.

Tabla 12: Indicadores financieros básicos.

INDICADORES FINANCIEROS	2006	2007	2008	2009	2010	2011
INGRESOS TOTALES	9.790	11.361	15.586	12.927	13.608	14.792
INGRESOS CORRIENTES	1.553	1.895	2.412	2.906	2.769	2.972

**Plan de desarrollo 2012-2015 “El compromiso es de todos y todas”**

INGRESOS TRIBUTARIOS	520	733	903	1.022	1.189	1.314
INGRESOS DE CAPITAL	8.237	9.466	13.174	10.021	10.839	11.821
GASTOS CORRIENTES	1.385	1.352	1.600	2.002	1.903	1.896
FUNCIONAMIENTO	1.267	1.204	1.455	1.897	1.803	1.840
GASTOS DE CAPITAL (INVERSION)	9.008	10.086	14.605	12.825	13.924	12.555
INTERESES DEUDA PUBLICA	117	149	144	105	100	56
SALDO DE LA DEUDA	1.350	1.278	1.378	1.306	1.170	557
GASTOS DE CAPITAL (INVERSION)	9.008	10.086	14.605	12.825	13.924	12.555
TRANSFERENCIAS NACIONALES (SGP, etc.)	7.442	6.886	11.316	6.376	10.025	9.602

1.2.11. INDICADORES.

**Tabla 13:** Indicador déficit y ahorro.

INDICADORES FINANCIEROS	2006	2007	2008	2009	2010	2011
DÉFICIT O AHORRO CORRIENTE	169	542	812	905	866	1.075
DÉFICIT O SUPERÁVIT TOTAL	-602	-77	-619	-1.900	-2.219	341
<b>GRADO DE DEPENDENCIA SGP EN EL TOTAL INGRESOS</b>	76%	61%	73%	49%	74%	65%
<b>IMPORTANCIA DE LOS RECURSOS PROPIOS</b>	33%	39%	37%	35%	43%	44%
<b>CAPACIDAD DE AHORRO AUTOFINANCIAMIENTO DE LA INVERSIÓN</b>	11%	29%	34%	31%	31%	36%
	2%	5%	6%	7%	6%	9%
<b>CAPACIDAD DE PAGO DE LA DEUDA</b>	1,37%	1,46%	1,02%	0,95%	0,85%	0,43%
AHORRO OPERACIONAL	8.565	10.199	14.172	11.072	11.847	12.994
<b>SOSTENIBILIDAD DE LA DEUDA</b>	87%	67%	57%	45%	42%	19%

## Plan de desarrollo 2012-2015 “El compromiso es de todos y todas”

El Grado de dependencia de los ingresos del SGP ha ido descendiendo en los últimos cinco años del 76% al 65% lo cual muestra la importancia de los recursos propios en ascenso (33% a 44%). (Ver mapa 10)

La Capacidad de ahorro también muestra un espiral ascendente del 11% al 36%.

Es notable como crece la posibilidad de autofinanciar la Inversión de un 2% a un 9% en estos cinco últimos años.

Y el esfuerzo mayor se encuentra reflejado en la capacidad de sostener la deuda, bajando el indicador del 87% al 19%.

Los anteriores Indicadores reflejan un marco de recuperación en las finanzas municipales, producto de las políticas aplicadas en este quinquenio, lo cual prevé un panorama alentador para el Desarrollo del municipio.

### 1.3. Diagnostico dimensión demográfica.

El municipio de Ituango cuenta con un total de 25.088 habitantes de los cuales 6.016 es decir el 24% se encuentran en la zona urbana y 19.072 equivalentes al 76% en la zona rural.

### Mapa 2: Ubicación Geográfica.

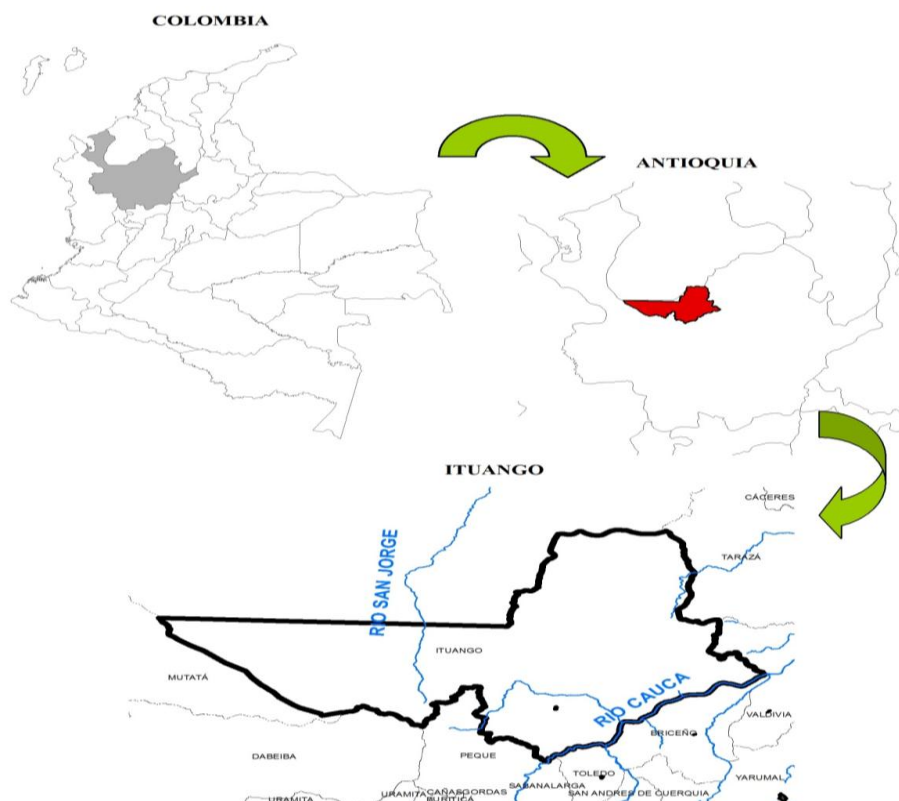

Si se toman como referencia los datos suministrados por el DANE se observa que la población infantil, adolescente y juvenil es la más numerosa, y a medida que va aumentando la edad el número de personas se va reduciendo, lo que puede interpretarse como altos índices de natalidad y mortalidad.

La densidad poblacional es de aproximadamente 11,2 habitantes por kilómetro cuadrado. El 47,2% de los habitantes del municipio son mujeres y un 52,8% son hombres.

El siguiente gráfico refleja como a partir de los 25 años el tamaño de la población empieza a disminuir lo que se debe principalmente a los fenómenos de violencia que durante décadas ha sufrido la población colombiana y que han afectado significativamente al municipio, pero principalmente a este grupo etáreo. Otra razón importante es que muchas personas emigran hacia la ciudad de Medellín, hacia otras ciudades del país o hacia otros países en busca de oportunidades de educación y trabajo que no pueden tener en su municipio. (Ver mapa 11).

**Gráfico 8:** Estructura de la población del municipio de Ituango, según género y grupo de edad, año 2010.

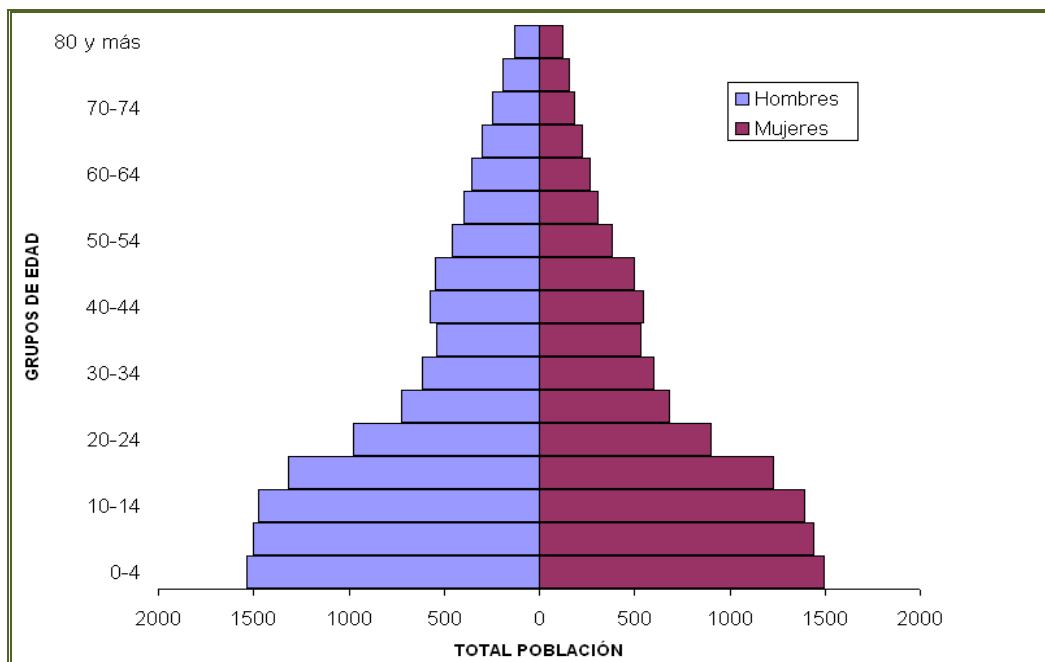

Fuente: Proyecciones del DANE, Censo 2005

Pero si los datos de referencia son los suministrados por el SISBEN municipal se observa que la distribución por grupos de edad es similar; a excepción de una diferencia que es muy marcada en el número de menores de 5 años, presentando la pirámide basada en la población SISBEN una disminución de 500 menores por cada género.

**Gráfico 9:** Estructura de la población en el municipio de Ituango, según género y grupo de edad, 2010.

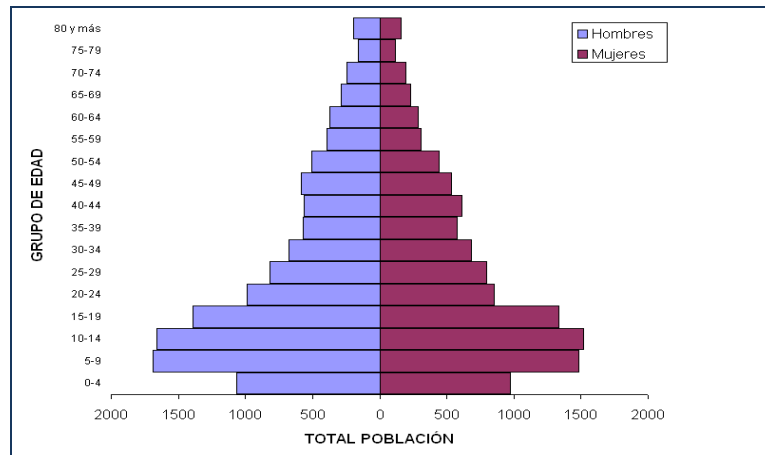

Fuente: Base de datos SISBEN. Ituango, 2010.

A continuación se expone el total de la población registrada en el SISBEN por cada una de las vigencias analizadas. Lo más llamativo del gráfico es el descenso notable en el tamaño de la población al finalizar la vigencia 2010, representado por una diferencia de 3000 personas aproximadamente.

**Gráfico 10:** Población Sisbenizada.

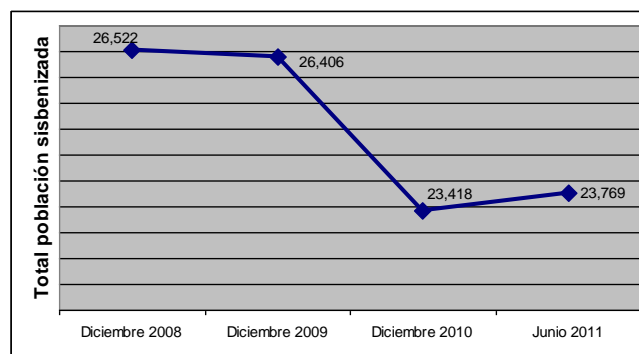

Fuente: Base de datos SISBEN. Ituango, 2008 - 2011.

La anterior situación, en parte es explicada por la imposibilidad de llevar a cabo la actualización de la encuesta del SISBEN, que se realizó en el municipio a finales del año 2009 e inicios del 2010, en 11 veredas como son: Birrí Birrí, El Ocal, Badillo, San Juan Badillo, Sinusito, Buena Vista San Bartolo, La Manga, La Prensa, Chimurro, El Guaimaro y la Jagua, como consecuencia de las dificultades de orden público.

El tamaño poblacional del municipio tiende a ser variable debido a los fenómenos de desplazamiento y a la migración de un importante número de personas hacia el exterior principalmente Estados Unidos, Venezuela y España.

En cuanto a la esperanza de vida se tiene que para los hombres es de 77 años y para las mujeres de 82. El 28% de la población de la zona urbana y el 79% de la población de la zona rural es pobre.

En la dimensión demográfica se puede concluir que una de las principales problemáticas es la dificultad para tener datos confiables sobre el total de la población del municipio ya que cada entidad tiene información diferente lo que dificulta la toma de decisiones y pone al municipio en riesgo de no recibir los recursos necesarios para cubrir las necesidades básicas del total de su población.

EL conocimiento de la complejidad de la realidad social, económica, política, ambiental y cultural debe ser el horizonte que guie los designios de un municipio región, más extenso que muchos municipios del departamento juntos, con mayores problemáticas que muchos de la zona, ubicado en una de las fronteras más confusas del departamento.

#### 1.4. Diagnóstico Dimensión Sociocultural.

##### 1.4.1. Educación.

Según el “Plan de desarrollo decenal municipal del deporte, la recreación, la educación física y la actividad física 2011-2021”, el municipio alcanza una tasa bruta de escolaridad del 67,3%. En cuanto al analfabetismo el 26.3% de la población de cinco años y el 25,8% de 15 años y más, no sabe leer y escribir. El municipio, según el ministerio de educación nacional, contaba en el 2010 con la siguiente cobertura educativa: 10,7% en educación inicial, 96% en primaria, 58,9% en básica secundaria, 30,8% en media y 1,3% en educación superior. Estos porcentajes corresponden en su gran mayoría a personas



que viven en las veredas más cercanas al casco urbano o en los corregimientos donde se cuenta con mayores alternativas para acceder a la educación. En contraste otras veredas siguen teniendo dificultades para el acceso de niños, niñas y jóvenes al sistema educativo, no necesariamente por falta de cupos sino por otras situaciones como:

Carencia de personal docente: El municipio cuenta con 276 docentes oficiales y 6 docentes de colegios privados (Colegio Diocesano). De los oficiales 60 se encuentran en la zona urbana y 216 en la zona rural. En los últimos tres años ha habido anomalía académica en 30 centros educativos, principalmente en los sitios más alejados de la geografía Ituanguina, por no contar con personal idóneo y la prohibición de los grupos armados para que ingrese personal de otras regiones del departamento. Durante el periodo anterior la gobernación de Antioquia permitió que algunos jóvenes en proceso de profesionalización (Normal Superior de Medellín, Tecnológico de Antioquia) asumieran estas plazas logrando así superar temporalmente esta coyuntura; sin embargo, en el 2011 la Secretaría de Educación Departamental argumentó que la modalidad en la que se venía atendiendo estas comunidades estaba por fuera de la ley, es decir no tenía fundamento legal y decidió cancelar el contrato de administración de servicio con la entidad prestadora dejando un gran número de niños niñas y adolescentes sin acceso a la educación.

Dificultades de orden público: en las veredas del municipio principalmente en las más alejadas hacen presencia grupos armados que generan temor y zozobra entre la comunidad educativa, principalmente entre padres y madres de familia que al temer por la integridad y seguridad de sus hijos e hijas prefieren no enviarlos a la escuela.

Carencia de infraestructura: El municipio cuenta con un total de 116 centros de servicio educativo de los cuales 115 son oficiales y 1 de carácter privado. La Institución Educativa Pedro Nel Ospina y el Colegio Diocesano se encuentran en la zona urbana y las restantes en la zona rural.

Tabla 14: **Instituciones Educativas y Centros Rurales**

No	NOMBRE DE LA INSTITUCION	UBICACIÓN
1	Centro educativo rural Santa Lucia	Vereda Santa Lucia
2	Centro educativo rural Veinte de Julio	Vereda Guacharaquero
3	Institución educativa rural Pio X	Vereda Pio X
4	Centro educativo rural Tinajas	Vereda Tinajas
5	Centro educativo rural Bajo Ingles	Vereda el Bajo Ingles
6	Centro educativo Rural el Rio	Vereda el Rio
7	Institución educativa rural San Francisco	Vereda el Amparo
8	Institución educativa rural el Cedral	Vereda el Cedral
9	Institución educativa Antonio Nariño	Vereda la Hundida
10	Centro educativo rural el Naranjo	Vereda el Naranjo
11	Institución educativa Jesús María Valle Jaramillo	Corregimiento la Granja
12	Institución educativa rural Patricio Sucerquia	Centro poblado Pascuita
13	Institución educativa rural Santa Ana	Vereda Santa Ana
14	Centro educativo rural el Quindío	Vereda el Quindío
15	Centro educativo rural chispas	Vereda San Luis
16	Centro educativo rural Atanasio Girardot	Vereda Cenizas
17	Centro educativo rural José Acevedo y Gómez	Vereda singo el Chorrón
18	Centro educativo rural la Giraldo	Vereda el Tinto
19	Institución educativa los sauces	Vereda los Sauces
20	Institución educativa José Félix de Restrepo	Vereda Chontaduro
21	Centro educativo rural las cuatro	Vereda las Cuatro
22	Centro educativo rural la camelia	Vereda la Camelia
23	Centro educativo rural la América	Vereda la América
24	Institución educativa rural la Pérez	Vereda Quebrada del Medio
25	Centro educativo rural san juanillo	Vereda la Ceiba
26	Centro educativo rural el olivar	Vereda el Olivar
27	Centro educativo rural Reventón	Vereda Reventón
28	Centro educativo rural José Manuel Taparcuá	Vereda Pená
29	Centro educativo rural el Aro	Vereda el Aro
30	Centro educativo rural el Cardal	Vereda las Agüitas
31	Centro educativo rural Las Nieves	Vereda el Tinto
32	Centro educativo rural Guayaquil	Vereda Villegas
33	Centro educativo rural los Galgos	Vereda los Galgos
34	Centro educativo rural la Lomita	Vereda la Lomita
35	Institución educativa rural Palo blanco	Vereda Palo blanco
36	Centro educativo rural la Palizada	Vereda la Palizada
37	Centro educativo rural Conguita	Vereda Conguita
38	Centro educativo rural la Candelaria	Vereda candelaria baja
39	Centro educativo rural Bonanza	Vereda Finlandia
40	Centro educativo rural Quebradoncita	Vereda Quebradoncita

**Plan de desarrollo 2012-2015 “El compromiso es de todos y todas”**

41	Institución educativa Luis María Preciado Echavarría	Corregimiento Santa Rita
42	centro educativo rural el Tejar	Vereda el Tejar
43	Centro educativo rural alto de san Agustín	Vereda alto de San Agustín
44	Centro educativo rural san pablo	Vereda San Pablo
45	Centro educativo rural san Agustín	Vereda san Agustín Leones
46	Centro educativo rural la florida	Vereda la Florida
47	Centro educativo rural la soledad	Vereda la Soledad
48	Centro educativo rural Quebradona	Vereda Quebradona
49	Centro educativo rural el capote	Vereda el Capote
50	Centro educativo rural media falda	Vereda Media falda
51	Centro educativo rural el herrero	Vereda el Herrero
52	Centro educativo rural san José	Vereda el Mandarino
53	Centro educativo rural la Georgia	Vereda la Georgia
54	Centro educativo rural Fátima	Vereda la Miranda
55	Centro educativo rural la concordia	Vereda Candelaria Alta
56	Centro educativo rural Antonio José de sucre	Vereda los Galgos
57	Centro educativo rural la Cristalina	Vereda la cristalina
58	Centro educativo rural La Estrella	Vereda Camelia Alta
59	Centro educativo rural Travesías	Vereda Travesías
60	Centro educativo rural la Ciénaga	Santa La Ciénaga
61	Centro educativo rural San Marcos	Vereda San Marcos
62	Centro educativo rural Palmichal	Santa Rita-vereda palmichal
63	Centro educativo rural la Honda	vereda la honda
64	Centro educativo rural el Chuscal	vereda el Chuscal
65	Centro educativo rural falda de las arañas	Vereda las Arañas
66	Centro educativo rural el indio	Vereda Quebradona
67	Centro educativo rural los venados	Vereda los Venados
68	Centro educativo rural la esmeralda	Vereda la Esmeralda
69	Centro educativo rural san Isidro	Vereda san Isidro
70	Centro educativo rural el zarzal	Vereda las Brisas
71	Centro educativo rural Cortaderal	Vereda Cortaderal
72	Centro educativo rural Mote	Vereda Mote
73	Centro educativo rural el ceibo	Vereda el ceibo-las margaritas
74	Centro educativo rural indigenista san Matías	Resguardo Jaidukamá
75	Centro educativo rural san Juan Badillo	Vereda san Juan Badillo
76	Centro educativo rural la Canturrona	Vereda la Canturrona
77	Centro educativo rural el recreo	Vereda el recreo
78	Centro educativo rural manzanares	Vereda san juanillo
79	Centro educativo rural filo de pavas	Vereda Candelaria Alta
80	Centro educativo rural Badillo	Vereda Badillo
81	Centro educativo rural Murrupal	Vereda Murrupal
82	Centro educativo rural la paloma	Vereda san juanillo
83	Centro educativo rural los andes	Corregimiento Pascuitá
84	Centro educativo rural el Yolombo	Vereda el Candelaria Baja
85	Centro educativo rural la paz	Vereda palmitas

## Plan de desarrollo 2012-2015 “El compromiso es de todos y todas”

86	Centro educativo rural el Carmen	Vereda el Carmen
87	Centro educativo rural Monte Alto	Vereda monte alto
88	Centro educativo rural Buenos Aires	Vereda buenos aires
89	Centro educativo rural Alto del Limón	Vereda Quebrada del medio
90	Centro educativo rural Manzanaras	Vereda Filadelfia
91	Centro educativo rural Buenavista	Vereda Buenavista
92	Centro educativo rural Organí alto	Vereda Organí alto
93	Centro educativo rural la Sebastiana	Vereda la Media Falda
94	Centro educativo rural la Fondita	Vereda el Río
95	Centro educativo rural Santa Bárbara	Vereda santa Bárbara-santa lucia
96	Centro educativo rural María bonita	Vereda el turco
97	Escuela rural el Torrente	Vereda Torrente
98	Centro educativo rural Sevilla	Correg. El aro
99	Centro educativo rural Organí	vereda Organí
100	Centro educativo rural san Luis	vereda San Luis el Aro
101	Centro educativo rural la María	vereda la María
102	Centro educativo rural san Bartolo	vereda Buenavista san Bartolo
103	Centro educativo rural Tesorito	Vereda los venados
104	Centro educativo rural Birrí-Birrí	Vereda Birrí-Birrí
105	Centro educativo rural la prensa	Vereda la prensa
106	Centro educativo rural el respaldo	Vereda el respaldo el papayo
107	Centro educativo rural la perla	Vereda la perla
108	Centro educativo rural el ocal	Vereda santa Bárbara el ocal
109	Centro Educativo Rural la Manga	Vereda la Manga
110	Centro educativo rural el Socorro	Vereda El Socorro
111	Centro educativo rural La Flecha	Vereda la Flecha
112	I.E Pedro Nel Ospina. Sede colegio	Zona urbana
113	I.E Pedro Nel Ospina. Sede Juan XXIII	Zona urbana
114	I.E Pedro Nel Ospina. Sede Emiliana Pérez	Zona urbana
115	I.E Pedro Nel Ospina. Sede Antonio José Araque	Zona urbana
116	Colegio Diocesano Juan Pablo II	Zona Urbana

Fuente: Planeación Municipal febrero 2012

Durante la administración pasada se intervinieron en cuanto a infraestructura 41 IE equivalentes al 35% del total del municipio. Sin embargo los recursos de esta administración no fueron suficientes para cubrir el 100% de las necesidades en cuanto a infraestructura por lo que un 65% no fueron intervenidas en ningún aspecto.

En el tema de educación inicial es importante resaltar que solo se cuenta con una infraestructura adecuada en términos de espacio para atender a los niños y niñas de 0 a 5 años: el hogar Infantil Bebitos, el cual fue construido en el 2010 y que alberga a 90

**Plan de desarrollo 2012-2015 “El compromiso es de todos y todas”**

niños y niñas del casco urbano. Los demás están en 46 hogares comunitarios y en 3 FAMI del ICBF de los cuales 15 comunitarios, y 3 FAMI están en la zona urbana y 28 en la zona rural. Estos niños y niñas permanecen en las casas de las madres comunitarias las cuales, especialmente las de la zona rural se encuentran en inadecuadas condiciones físicas y con espacios reducidos y poco aptos para el adecuado desarrollo de los niños y niñas.

**Tabla 15:** IE intervenidas en infraestructura durante 2008-2011 y obras realizadas en cada una.

No	INSTITUCIONES EDUCATIVAS INTERVENIDAS EN INFRAESTRUCTURA DURANTE EL PERIODO 2008-2011		
	VEREDA	I E O CER	INTERVENCION HECHA
1	La ceiba San Juanillo	La Ceiba San Juanillo	Construcción de la unidad sanitaria
2	Pio X	IE rural Pio x,	Construcción de un aula de clase.
3	La Prensa	escuela la prensa	Construcción de aula escolar.
4		IE la Cristalina	Construcción de caseta estudiantil
5	Santa Rita	Escuela el Tejar	Construcción de caseta estudiantil.
6	Las Brisas	I E El Zarzal	Construcción de dos piezas una para la tienda escolar y la otra como cuarto útil.
7	San Agustín Leones	Escuela San Agustín Leones	Construcción de la escuela de san Agustín leones. Construcción de una caseta escolar.
8	Birrí Birrí	Nueva escuela de Birrí Birrí	Construcción de la nueva escuela
9	La Aurora San Juanillo	La Aurora San Juanillo	Construcción de la unidad sanitaria.
10	Alto del Limón	Escuela del Alto del Limón	Construcción de las escalas y pintura de la escuela, en esta vereda estamos terminando en asocio con la comunidad la construcción de una caseta comunal
11	El Mandarino	Escuela el Mandarino	Construcción de muros de protección y un aula nueva
12	El Bajo Ingles	C.E.R. El Bajo Ingles	Construcción de muros para proteger la institución, además se repavimento el patio y se le coloco malla nueva.
13	La Miranda	Escuela de Fátima	Construcción de un aula. pavimentado el patio
14	Conguita	Escuela El Socorro	Construcción de una unidad sanitaria nueva, se instaló un panel solar lo que permite tener energía eléctrica.
15	Chontaduro	José Félix de Restrepo	Construcción IE

**Plan de desarrollo 2012-2015 “El compromiso es de todos y todas”**

16	Quebrada del Medio	La Pérez	Construcción muros de protección, un aula y toda la unidad sanitaria.
17	Santa Bárbara	Escuela Santa Bárbara-santa lucia	Construcción nueva y electrificada
18	La Granja	Escuela del Respaldo Arriba	Construida
19	La Granja,	Escuela la Sebastiana	Construida
20	Cañón de Rio sucio	Esmeralda	Construida
21	Organí alto	Escuela Organí alto	Construida
22	Villegas	Escuela Guayaquil	Construida aula nueva
23	Alto de San Agustín	San Agustín	Construida y acueducto
24	La Fondita	Escuela la fondita	Construida y adecuada
25	Santa Rita	Escuela Sinitavé	Construcción nueva,
26	Las arañas	Institución educativa las arañas	Pintura de la escuela
27	Santa Ana	I.E. Santa Ana	Pintura y construcción del patio y el sendero que une las dos instituciones.
28	Santa Rita	Escuela Media Falda	Adecuaciones y reparaciones, se amplió el patio escolar, se cambiaron techos, se reparó el corredor, se hicieron escalas, se arregló la unidad sanitaria, se reparó el tanque del agua, se cambiaron puertas y se le entregó zinc a la acción comunal para la caseta
29	El tigre	Escuela El Tigre	Adecuaciones, se abrió después de 10 años de haber sido cerrada.
30	Santa Rita	Escuela Palmichal	Adecuaciones hechas y pintura
31	Travesías	Escuela travesías	Ampliación del patio escolar , pintamos la escuela, instalaciones para la electrificación de la escuela
32	El rio	Escuela el Rio	Cerramiento en malla, se reparó el techo y eternit para la caseta comunal
33	Zona urbana	Sede para el hogar infantil bebitos	Con recursos del gobierno nacional y de la administración municipal se construyó una moderna sede para el hogar infantil bebitos que por más de 30 años estuvo en varias sedes pagando arriendo.
34	El Quindío	Escuela el Quindío	Nueva aula y un apartamento para el educador, al igual al lado de la escuela se compró un terreno para adecuarlo como cancha de futbol.
35	La Granja	Hogar Juvenil de la Granja,	Cambio del techo
36	El aro	Escuela San Luis	Lavadero con su respectivo tanque, un pozo séptico, una cañería para desviar las aguas lluvias, se hizo arreglo en ...

## Plan de desarrollo 2012-2015 “El compromiso es de todos y todas”

37	La Canturrona	Escuela La Canturrona	Se construyó
38	La América	Escuela La América	Se hizo la unidad sanitaria, se cambió el techo de zinc por eternit y se enmalo la escuela
39	El Chuscal	Escuela El Chuscal	Se hizo unidad sanitaria y comedor escolar
40	Pascuitá	I.E Patricio Sucerquia	Fue pavimentada la vía de acceso a la institución, se construyó una unidad sanitaria nueva.

Fuente: elaboración propia a partir de diagnóstico de la Secretaría de Educación y de ficha para la caracterización de IE aplicada entre diciembre de 2011 y febrero de 2012.

**Tabla 16:** Instituciones Educativas que no fueron mejoradas en infraestructura y sus principales necesidades

No	INSTITUCION EDUCATIVA	PRINCIPALES NECESIDADES EN INFRAESTRUCTURA Y SERVICIOS PUBLICOS
1	20 de Julio	Paredes. Pisos, Paredes, Techos, espacios para la recreación el deporte y para el personal docente,
2	Antonio J. Araque	Paredes y techos
3	Antonio J. Sucre	Paredes techos y espacios recreativos
4	Antonio Nariño	Pisos, vía de acceso, servicios sanitarios, Apartamento para docente. Arreglo de pisos, malla placa polideportiva, iluminación, pintura, reparación pozo séptico.
5	Atanasio Girardot	Paredes, techos, servicios sanitarios y espacios recreativos
6	Bonanza	Acueducto y techos
	Buena vista	Techos, pintura completa de la institución.
	Bajo Ingles	Techos. Servicios Sanitarios,
7	Chispas	Paredes, acueducto, techos y apartamento para docente
	El Chuscal	Pisos, Techos, Vías de acceso, espacios para la recreación el deporte y para el personal docente
8	Cortaderal	Acueducto, techos y espacios para recreación
9	El Capote	Pisos, Vía de acceso, Servicios Sanitarios, Acueducto, pozo séptico, enmallado
10	El Cardal	Paredes, techos. Falta información sobre servicios públicos

## Plan de desarrollo 2012-2015 “El compromiso es de todos y todas”

11	El Cedral	Paredes, techos y espacios para el deporte y la recreación
12	El Ceibo	Paredes, acueducto y techos
13	El Herrero	Paredes, acueducto, techos y espacios para el deporte y la recreación
14	El Indio	Paredes, acueducto, techos y espacios para el deporte y la recreación. Servicios Sanitarios. Acueducto y pozo Séptico
15	El Naranjo	Paredes, Pisos, Vías de acceso, Servicios Sanitarios, techos y espacios para el deporte y la recreación.
16	El Olivar	Paredes, acueducto, techos y espacios para el deporte y la recreación, vías de acceso, construcción de pozo séptico.
17	El Recreo	Acueducto y techos
18	El Rio	Pisos y Restaurante Escolar, Espacios para la recreación.
19	El Zarzal	Pisos, Paredes, espacios para la recreación el deporte y para el personal docente
20	El socorro	Pisos, Paredes, Techos, Vías de acceso
21	El torrente	No hay datos
22	El Yolombo	Acueducto, techos y espacios para el deporte y la recreación
23	Emiliana Pérez	Paredes y techos
24	Filo de Pavas	Según el diagnóstico las paredes y los techos están en buen estado y cuenta con servicios públicos y espacios para el deporte y la recreación.
25	José Manuel Taparcuá	Paredes, Servicios sanitarios, espacios para el deporte y la recreación.
26	Jesús M. Valle Jaramillo.	Paredes, Pisos, techo y ampliación de la sede para que queden juntas la primaria y la secundaria. Pintura y mantenimiento
27	José Félix de Restrepo	Pisos, Paredes, Servicios Sanitarios. Espacios para la recreación.
28	José Acevedo y G.	Paredes, Techo, Vías de acceso, servicios sanitarios, restaurante escolar, espacios para la recreación el deporte y para el personal docente
29	Juan XXIII	Techo
30	La América	Pisos, Techos, espacios para la recreación el deporte y para el personal docente.
31	La Camelia	Acueducto y techo
32	La Candelaria	Pisos, Techos, Servicios Sanitarios.
33	La Ciénaga	Electricidad
34	La Concordia	Pisos, techos, Servicios Sanitarios, Espacios para la Recreación y el esparcimiento.
35	La Cristalina	Pisos, paredes, techos, Vías de acceso, Servicios Sanitarios.
36	La Esperanza	No tiene datos



**Plan de desarrollo 2012-2015 “El compromiso es de todos y todas”**

37	La Estrella	Paredes, techo y espacios para el deporte y la recreación
38	La Fondita	Techos, Vías de Acceso
39	La Florida	Techo
40	La Georgia	Techo, Pisos, servicios sanitarios.
41	La Giraldo	Paredes y acueducto. Pisos, Vías de acceso, Servicios sanitarios, espacios para la recreación el deporte y para el personal docente.
42	La Honda	Pisos, Techos, Vías de Acceso, Servicios sanitarios, espacios para la recreación el deporte y para el personal docente
43	La Lomita	Vía de acceso, Acueducto.
44	La Manga	No se suministraron datos
45	La María	Paredes, servicios públicos, techo, espacios para la recreación el deporte y para el personal docente.
46	La Palizada	Paredes, acueducto, techo y espacios para la recreación el deporte y para el personal docente.
47	La Paloma	Paredes, techo, espacios para la recreación el deporte y para el personal docente. Enmallado, pozo séptico y unidades sanitarias
48	La Paz.	Paredes, acueducto, techo y espacios para la recreación el deporte y para el personal docente.
49	La Soledad	Paredes, energía, techo y espacios para la recreación el deporte y para el personal docente.
50	La Pérez	Pisos, Paredes, Techos, Vía de acceso, espacios para la recreación el deporte y para el personal docente, Restaurante Escolar, cercar la institución, ampliación de dos aulas de clase.
51	Las Cuatro	Paredes, y espacios para la recreación el deporte y para el personal docente.
52	Los Andes	Pisos, Paredes, Techos, Servicios Sanitarios, Espacios para la recreación.
53	Los Galgos	Paredes y acueducto
54	Los Sauces	Paredes, techo y espacios para el deporte y la recreación
55	Los Venados	Paredes, servicios públicos y techo
56	Luis M <sup>a</sup> Preciado	Paredes, Pisos, techo y espacios para la recreación el deporte y para el personal docente.
57	Manzanares	Servicios públicos, Techos. Adecuación de la Unidad Sanitaria y el compost.
58	María Bonita	Paredes, acueducto, techo y espacios para la recreación el deporte y para el personal docente, restaurante escolar, vías de acceso. Agua, cerramiento
59	Media Falda	Pisos, Paredes, Techos, Vías de Acceso, Espacios para la recreación y el deporte. Construcción de un muro.
60	Monte Alto	Paredes y a acueducto
61	Murrapal	Techo
62	La Palizada	Pisos, techos, servicios sanitarios. Restaurante escolar

## Plan de desarrollo 2012-2015 “El compromiso es de todos y todas”

63	Palo Blanco	Techo, Paredes, Servicios Sanitarios, Espacios para la recreación
64	Pedro Nel Ospina	Techo
65	Patricio Sucerquia	Pisos, Paredes, Techos, Servicios sanitarios, Restaurante Escolar. Adecuación de espacios para la recreación.
66	Quebradona	Paredes, servicios públicos, techo
67	Quebradoncita	Paredes, Pisos, techo, Vías de acceso. Servicios Sanitarios
68	Reventón	Energía, techo y espacios para la recreación el deporte y para el personal docente.
69	San Francisco	Paredes, acueducto y espacios para la recreación el deporte y para el personal docente.
70	San Isidro	Techos.
71	San José	Acueducto y techos
72	Santa Bárbara	Acueducto
73	Santa Lucía	Pisos, Paredes, Techos, Servicios sanitarios, espacios para la recreación y el esparcimiento
74	Santa Ana	Vías de Acceso, Servicios Sanitarios.
76	Tinajas	Acueducto, techo y espacios para la recreación el deporte y para el personal docente.
77	Travesías	Pisos, paredes, Techos, Vías de acceso, Servicios Sanitarios, cerramiento.

Fuente: elaboración propia a partir de diagnóstico de la secretaria de educación y de ficha para la caracterización de IE aplicada entre diciembre de 2011 y febrero de 2012.

**Carencia de material didáctico y dotación:** Actualmente de las 116 I. E y C.E.R del municipio, 96 tienen necesidades en esta materia. Durante el periodo anterior se apoyaron un total de 35 IE con dotación, materiales, mobiliario quedando pendientes un total de 79 instituciones educativas que a través del diagnóstico han evidenciado serias dificultades en este aspecto.

**Tabla 17:** IE dotadas parcial o totalmente entre 2008-2011

No	INSTITUCIONES EDUCATIVAS DOTADAS TOTAL O PARCIALMENTE DURANTE EL PERIODO 2008-2011		
	VEREDA	I E O CER	INTERVENCION HECHA
1	San Isidro	Escuela San Isidro	Tablero acrílico y kit escolar, computadores, tableros acrílicos
2	Buena Vista	C.E.R. Buena vista	Kits escolares, portátiles
3	Las Cuatro	C.E.R Las Cuatro	Mobiliario, tableros acrílicos
4	Pio X	I.E rural Pio X,	Se entregaron útiles y se doto la institución de ventiladores, tableros acrílicos, nevecón, licuadora industrial
5	La Prensa	C.R.R. La Prensa	Dotación de pupitres, y kit escolares, planta solar, portátiles
6	Las Brisas	I.E El Zarzal	Kit escolar.

## Plan de desarrollo 2012-2015 “El compromiso es de todos y todas”

7	San Agustín Leones	Escuela San Agustín leones	Kit escolar y computadores, planta solar
8	La Aurora San Juanillo	La Aurora San Juanillo	Pupitres y tableros acrílicos
9	El Bajo Ingles	C.E.R. El Bajo Ingles	Útiles escolares, tableros acrílicos
10	La Honda	I.E. La Honda	Útiles escolares, tableros acrílicos
11	Conguital	C.ER. El Socorro	Kit escolar, planta solar
12	Palmitas.	C.E.R La paz	Arreglo y reparación de pupitres
13	Las arañas	C.E.R. Las Arañas	Útiles escolares, dotación de restaurante
14	Santa lucia	I.E. Santa lucia	Tableros acrílicos, pupitres.
15	El amparo	Institución Educativa San Francisco	Mobiliario, kit escolares, dotación danza
16	Jaidukamá	C.E.R. Indigenista	Dotada con computadores, kit escolar, planta solar
17	San Juan Badillo	San Juan Badillo	Dotada con computadores, kit escolar, planta solar
18	El turco	C.E.R. María Bonita	Kit escolar a los estudiantes, tableros acrílicos
19	El Naranja	Escuela El Naranja	Mobiliario
20	Santa Ana	I.E. Santa Ana	Vestuario de danza y kits escolares, tableros acrílicos
21	Candelaria Alta	Escuela La Candelaria Alta	Sillas universitarias
22	La Miranda	Fátima	Impresora y tablero acrílico, portátiles
23	San Pablo	San Pablo	Tv, kit escolar, planta solar
24	Organí	Organí	5 portátiles,
25	Sevilla	Sevilla	5 portátiles,
26	I.E. Pedro Nel Ospina	Urbano	Mobiliario, 40 portátiles, 3 tableros electrónicos, y nevecom, 4 licuadora industrial
27	I.E Luis maría preciado	Santa Rita	25 portátiles mobiliario, nevecom, licuadora industrial
28	I.E Jesús María Valle Jaramillo	La Granja	25 portátiles mobiliario, dotación de restaurante, nevecom, licuadora industrial
29	I.E. José Félix de Restrepo	chontaduro	15 portátiles, mobiliario
30	El Ocal	El Ocal	Planta solar, portátiles, kit escolar
31	Mote	Mote	Portátiles, kit escolar
32	La Esmeralda	La Esmeralda	Planta solar
33	La Canturrona	La Canturrona	Planta solar, cámara digital
34	Buena Vista	San Bartolo	Planta solar
35	Badillo	Badillo	Pelton, portátiles.

Fuente: elaboración propia a partir de diagnóstico de la Secretaría de Educación y de ficha para la caracterización de IE aplicada entre diciembre de 2011 y febrero de 2012.

Tabla 18: IE que requieren dotación:

No	CER/INSTITUCIÓN	NECESIDADES
1	20 de Julio	Pupitres en mal estado
2	Alto del Limón	Tablero acrílico, biblioteca escolar, guía pos primaria, pupitres sillas y escritorio
3	Antonio J. Araque	Pupitres
4	Antonio J. Sucre	No cuenta con biblioteca escolar y algunos pupitres y sillas
5	Antonio Nariño	Pupitres, Tablero acrílico, sillas escritorios, archivadores y estantes
6	Atanasio Girardot	Tablero acrílico, sillas universitarias, escritorio para docente, estantes y archivadores
7	Bonanza	Tablero acrílico, biblioteca, textos escolares, archivadores y estantería
8	Chispas	Tablero acrílico, biblioteca, textos escolares, pupitres, archivadores y estantería
9	Cortaderal	Tablero acrílico, guías y textos escolares, pupitres, escritorios, archivadores, estantes
10	El Bajo Inglés	Tablero acrílico, guías y textos escolares, pupitres archivadores y estantes
11	El Capote	Tablero acrílico, escritorio docente, archivadores y estantes, pupitres
12	El Cardal	Guías y textos escolares y reparación de pupitres
13	El Cedral	Tablero acrílico, pupitres, escritorio docente y archivador
14	El Ceibo	Tablero acrílico, biblioteca, guías y textos escolares, escritorio docente, archivadores y estantes
15	El Chuscal	Tablero acrílico, biblioteca, guías y textos escolares, escritorio docente, archivadores y estantes
16	El Herrero	Tablero acrílico, Pupitres. biblioteca, guías y textos escolares, escritorio docente, archivadores y estantes
17	El Indio	Tablero acrílico, pupitres, guías y textos escolares y escritorio docente
18	El Naranjo	Tablero acrílico, pupitres, Biblioteca escolar, guías y textos escolares escritorio docente archivadores y estantes
19	El Olivar	Tablero acrílico, guías y textos escolares, pupitres, escritorios, archivadores, estantes
20	El Quindío	Tablero acrílico, guías y textos escolares, pupitres, archivadores y estantes
21	El Recreo	Tablero acrílico, guías primaria, pupitres, archivadores y estantes
22	El Rio	Tablero acrílico, escritorio docente, archivadores y estantes
22	El Tinto	Pupitres.

## Plan de desarrollo 2012-2015 “El compromiso es de todos y todas”

23	El torrente	No tiene datos
24	El Socorro	Pupitres, Tablero Acrílico
25	El Yolombo	Tablero acrílico, guías primaria, textos escolares, pupitres archivadores y estantería
26	El Zarzal	Tablero acrílico, Pupitres, textos escolares, escritorio docente, archivadores y estantes.
27	Emiliana Pérez	Tablero acrílico, guías escuela nueva y primaria, escritorios docentes, archivadores y estantes. Pupitres
28	Falda Arañas	Tablero acrílico, guías primaria, textos escolares, escritorio docentes, archivadores y estantería
29	Filo de Pavas	Tablero acrílico, biblioteca escolar, pupitres, escritorio docentes, archivadores y estantes
30	Guayaquil	Guías primaria, biblioteca escolar, pupitres, archivadores y estantes
31	J. Manuel Taparcuá	Tablero acrílico, biblioteca escolar, guías primaria y textos escolares, pupitres, archivadores y estantes
32	Jesús M. Valle Jaramillo.	Tablero acrílico, guías escuela nueva, guías primaria, reparación de pupitres, escritorio docente, archivadores y estantes
33	José Acevedo y G.	Tablero acrílico, guías de primaria, textos escolares, escritorio docentes, archivadores y estantes
34	José Félix de Restrepo	Escritorios docentes, archivadores
35	Juan XXIII	Tablero acrílico, guías de primaria, escritorio docente, archivadores y estantes
36	La Camelia	Guías primaria, textos escolares, escritorios, estantes y archivadores
37	La Candelaria	Tablero acrílico, guías primaria, archivadores y estantes
38	La Ciénaga	Tablero acrílico, guías primaria, pupitres, escritorio docente y archivadores
39	La Concordia	Guías primaria, pupitres, escritorio docente y archivadores
40	La Cristalina	Tablero acrílico, biblioteca escolar, pupitres, escritorio docente, archivadores y estantes
41	La Esperanza	No hay datos
42	La estrella	Tablero acrílico, guías primaria, escritorio docente, archivadores y estantes
43	La Florida	Tablero acrílico, biblioteca escolar, guías primaria, textos escolares, archivadores y estantes
44	La Georgia	Guías primarias y archivadoras. Tablero acrílico
45	La Giraldo	Biblioteca escolar, guías primaria, textos escolares, archivadores y estantes
46	La Honda	Guías primaria, textos escolares, escritorios docente y archivadores
47	La Lomita	Biblioteca escolar, guías primaria, textos escolares, escritorio, archivadores y estantes
48	La Manga	No hay datos
49	La María	Tablero acrílico, biblioteca escolar, guías primaria, textos escolares, pupitres, escritorio docente, archivadores y estantes

**Plan de desarrollo 2012-2015 “El compromiso es de todos y todas”**

50	La Palizada	Tablero acrílico, biblioteca escolar, guías primaria, escritorio docente, archivadores y estantes
51	La Paloma	Guías primaria, textos escolares y archivadores. Escritorios
52	La Pérez	Tablero acrílico, biblioteca escolar, escritorio docente, archivadores y estantes
53	La Sebastiana	Tablero acrílico, biblioteca escolar, guías primaria y textos escolares, archivadores y estantes
54	La Soledad	Tablero acrílico, biblioteca escolar, archivadores y estantes
55	Las Cuatro	Tablero acrílico, guías primaria, textos escolares, pupitres, escritorio docente archivadores y estantes
56	Los Galgos	Tablero acrílico, guías primaria, escritorio docente, archivadores y estantes
57	Los Sauces	Biblioteca escolar, escritorio docente, archivadores y estantes
58	Los Venados	Tablero acrílico, biblioteca escolar, pupitres, escritorio docente archivadores y estantes
59	Luis M <sup>a</sup> Preciado	Escritorios docentes, archivadores y estantes. Pupitres
60	Manzanares	Tablero acrílico, biblioteca escolar, guías primaria, escritorio docente, archivadores y estantes
61	Media Falda	Tablero acrílico, biblioteca escolar, guías primaria, textos, pupitres, escritorio docentes, archivadores y estantería
62	Monte Alto	Tablero acrílico, guías primaria, textos escolares, escritorio docente, archivadores y estantes
63	Mote	Biblioteca escolar, guías escuela nueva, guías primaria, textos escolares, archivadores y estantes
64	Murrupal	Tablero acrílico, guías primaria, textos escolares, escritorio docente y archivadores
65	Palmichal	Tablero acrílico, biblioteca escolar, guías primaria, estantes
66	Palo Blanco	Estantes, Pupitres, Tablero Acrílico
67	Patricio Sucerquia	Guías primaria, textos escolares, archivadores y estantes
68	Quebradona	Tablero acrílico, guías primaria, pupitres, escritorio docente, archivadores y estantes
69	Quebradoncita	Tablero acrílico, reparación de pupitres en mal estado, escritorio docente, archivadores y estantes
70	Reventón	Tablero acrílico, guías primaria, textos escolares, escritorio docente y estantes
71	San Isidro	Tablero acrílico, guías primaria, sillas universitarias, archivadores y estantes
72	San José	Biblioteca escolar, guía primaria, textos escolares, archivadores y estantes
73	San Juanillo	Tablero acrílico, guías escuela nueva, primaria, textos escolares, pupitres, escritorio docente archivadores y estantes
74	San Luis (el Aro)	Tablero acrílico, biblioteca escolar, guías primaria, escritorio docente, archivadores y estantes
75	Santa Ana	Guías primaria, archivadores y estantes

## Plan de desarrollo 2012-2015 “El compromiso es de todos y todas”

76	Santa Bárbara	Tablero acrílico, guías primaria, textos escolares y estantes
77	Sucerquia	Sin datos
78	Tinajas	Tablero acrílico, biblioteca escolar, guías y textos escolares, escritorio docentes, archivadores y estantes

Fuente: elaboración propia a partir de diagnóstico de la Secretaria de Educación y de ficha para la caracterización de IE aplicada entre diciembre de 2011 y febrero de 2012.

Carencia o malas condiciones de restaurantes escolares: para la población pobre del municipio y para el proceso pedagógico en general es fundamental el servicio de restaurante escolar. Muchas familias del campo envían a sus hijos e hijas porque saben que es allí donde podrán tener la única comida del día para ellos.

Durante la administración pasada se intervinieron un total de 21 restaurantes escolares pero aún queda pendiente la construcción y/o el mejoramiento de 96 restaurantes.

**Tabla 19:** Restaurantes escolares construidos o mejorados entre 2008-2011

No.	INSTITUCIONES EDUCATIVAS CON REFORMAS EN RESTAURANTE ESCOLAR DURANTE EL PERIODO 2008-2011		
	VEREDA	I E O CER	INTERVENCION HECHA
1	La Palizada	Escuela la Palizada	Adecuaciones en la cocina del restaurante y se construyó una estufa eficiente para el restaurante
2	Santa Rita	Escuela la Paloma	Adecuaciones para el restaurante escolar ,
3	Los Sauces	I.E Los Sauces	Adecuaciones para mejoramientos en el restaurante, al igual se instaló un fogón ecológico,
4	Buena Vista	C.E.R. Buena vista	Se instaló fogón ecológico para la cocina,
5	Candelaria Baja	C.E.R. Candelaria baja	Construcción de cocina y restaurante escolar, además un fogón ecológico para el restaurante
6	Pio X	I.E Rural Pio X	Dotación del restaurante escolar de un refrigerador y una licuadora industrial
7	Santa Rita	Escuela el Tejar	Construcción de caseta estudiantil e instalación un fogón ecológico que servirá al restaurante escolar
8	El Ocal	Escuela el Ocal	Construcción de cocina
9	El Aro	Escuela Manzanares	Construcción de cocina para el restaurante escolar.
10	Palo blanco	Palo Blanco	Construcción de cocina.
11	Las Brisas	I.E El Zarzal	Construcción de la cocina.

## Plan de desarrollo 2012-2015 “El compromiso es de todos y todas”

12	Monte Alto	Escuela Monte Alto	Construcción de restaurante
13	La Honda	IE La Honda	Construcción de restaurante y la cocina,
14	El Tinto	El Tinto	Construcción de un restaurante escolar.
15	El Indio	Escuela el Indio	Construcción de una cocina y restaurante escolar
16	Buenavista San Bartolo	Buena vista San Bartolo	Construcción de cocina
17	El Capote	Escuela el Capote	Construcción del restaurante escolar
18	Santa Rita	IE Luis María Preciado	Dotación de mobiliario en el restaurante. Se dotó con un refrigerador y una licuadora industrial
19	Santa Lucia	I.E. Santa lucia	Se hicieron arreglos en la cocina del restaurante escolar. Se instaló el fogón ecológico para el restaurante de la institución
20	El turco	C.E.R. María Bonita	Instalación de un fogón ecológico para el restaurante.
21	La camelia	CER la Camelia	Restaurante- Cerramiento con malla-estufa autosuficiente

Fuente: elaboración propia a partir de diagnóstico de la secretaria de educación y de ficha para la caracterización de IE aplicada entre diciembre de 2011 y febrero de 2012.

**Tabla 20:** Restaurantes escolares que faltan por construir o mejorar.

INSTITUCIONES EDUCATIVAS QUE REQUIEREN REFORMAS EN RESTAURANTE ESCOLAR		
No	CER/INSTITUCIÓN	NECESIDADES
1	20 de Julio	Se encuentra en estado regular, requiere mesón comedor. Requiere Restaurante Escolar
2	Alto del Limón	Requiere licuadora. Utensilios de cocina.
3	Antonio J. Araque	Adecuación de la planta física.
4	Antonio J. Sucre	Adecuación completa.
5	Antonio Nariño	Cocina o estufa de leña,
6	Atanasio Girardot	Requiere utensilios de cocina. Licuadora. no cuenta con alianzas.
7	Bonanza	Se encuentra en estado regular. Requiere utensilios de cocina. Licuadora.
8	Chispas	Se encuentra en estado regular. Requiere utensilios de cocina.
10	Cortaderal	Planta física se encuentra mal estado. Requiere utensilios de cocina. Requiere



**Plan de desarrollo 2012-2015 “El compromiso es de todos y todas”**

		nevera y mesón comedor
11	El Bajo Inglés	Se encuentra en estado regular. Restaurante Escolar, construcción de un muro. Requiere mesón comedor
12	El Capote	Requiere utensilios de cocina. Nevera. No cuenta con alianzas.
13	El Cardal	Se encuentra en estado regular. Requiere utensilios de cocina. Mesón comedor, nevera y licuadora. No cuenta con alianzas.
14	El Cedral	Planta física se encuentra en mal estado. Requiere utensilios de cocina.
15	El Ceibo	No se tienen datos.
16	El Chuscal	Se encuentra en estado regular. Requiere utensilios de cocina. Nevera y licuadora.
17	El Herrero	Planta física se encuentra en mal estado. requiere mesón comedor
18	El Naranjo	Se debe hacer nueva revisión. Requiere utensilios de cocina. Nevera y licuadora. Restaurante Escolar.
19	El Olivar	Se encuentra en estado regular. Requiere utensilios de cocina. Nevera y licuadora. Restaurante Escolar.
20	El Quindío	Revisión del estado físico
21	El Recreo	Se encuentra en estado regular. Requiere utensilios de cocina.
	El Socorro	Construcción restaurante escolar.
22	El Rio	Planta física se encuentra mal estado. Requiere Restaurante Escolar y utensilios de cocina. Mesón comedor.
23	El Yolombo	Planta física se encuentra mal estado. Requiere utensilios de cocina. Mesón comedor. Nevera y licuadora.
24	Emiliana Pérez	revisión del estado físico
25	Falda Arañas	Se encuentra en estado regular. Requiere utensilios de cocina. No cuenta con alianzas.
26	Fátima	Se encuentra en estado regular. Requiere utensilios de cocina. No cuenta con alianzas.
27	Filo de Pavas	Planta física se encuentra mal estado. Requiere utensilios de cocina. Mesón comedor. Nevera y licuadora.
28	Guayaquil	Planta física se encuentra mal estado. Requiere mesón comedor.
29	J. Manuel Taparcuá	Restaurante Escolar No cuenta con alianzas. Hacer revisión del estado físico.
30	Jesús María. Valle Jaramillo.	Planta física se encuentra mal estado
31	José Acevedo y G.	Revisión de la planta físico. Requiere

**Plan de desarrollo 2012-2015 “El compromiso es de todos y todas”**

		utensilios de cocina. Mesón comedor. Nevera.
32	José Félix de Restrepo	Requiere utensilios de cocina. Mesón comedor
33	Juan XXIII	Revisión del estado físico
34	La Ciénaga	Planta física se encuentra mal estado. Requiere utensilios de cocina. Mesón comedor. Nevera y licuadora.
35	La Concordia	Planta física se encuentra mal estado. Requiere utensilios de cocina. Mesón comedor.
36	La Cristalina	Se encuentra en estado regular. Requiere utensilios de cocina. Mesón comedor y licuadora.
37	La Estrella	Planta física se encuentra mal estado. Requiere utensilios de cocina. Mesón comedor. Licuadora. No cuenta con alianzas.
38	La Florida	Revisión de la planta física
39	La Georgia	Se encuentra en estado regular. Requiere utensilios de cocina. No cuenta con alianzas.
40	La Giraldo	Se encuentra en estado regular. Requiere utensilios de cocina.
41	La Lomita	Requiere utensilios de cocina. Mesón comedor. Nevera. Restaurante escolar.
42	La María	Revisión del estado físico. Requiere utensilios de cocina. Mesón comedor, nevera y licuadora.
43	La Palizada	Planta física se encuentra mal estado. Requiere utensilios de cocina. Mesón comedor.
44	La Paz.	Se encuentra en estado regular. Requiere utensilios de cocina. Mesón comedor.
45	La Pérez	Se encuentra en estado regular. Requiere utensilios de cocina. Licuadora.
46	La Sebastiana	Revisión del estado físico. Requiere utensilios de cocina. Mesón comedor, nevera y licuadora.
47	La Soledad	Revisión del estado físico. Requiere utensilios de cocina. Mesón comedor, nevera y licuadora.
48	Las Cuatro	Revisión del estado físico. Requiere utensilios de cocina. Mesón comedor, nevera y licuadora.
49	Los Andes	Restaurante Escolar
50	Los Galgos	Revisión del estado físico. Requiere utensilios de cocina.
51	Los Venados	Revisión del estado físico. Requiere utensilios de cocina. Mesón comedor,

## Plan de desarrollo 2012-2015 “El compromiso es de todos y todas”

		nevera y licuadora.
52	María Bonita	Revisión del estado físico. Requiere utensilios de cocina. Mesón comedor. No cuenta con alianzas.
53	Media Falda	Se encuentra en estado regular el restaurante escolar. Requiere utensilios de cocina. Nevera.
54	Mote	Revisión del estado físico. Requiere utensilios de cocina. Mesón comedor. Nevera. Licuadora.
55	Murrapal	Se encuentra en estado regular. Requiere utensilios de cocina.
56	Palmichal	Se encuentra en estado regular. Requiere utensilios de cocina. Mesón comedor, nevera y licuadora.
57	Patricio Sucerquia	Planta física se encuentra mal estado. Requiere utensilios de cocina.
58	Pedro Nel Ospina	Revisión del estado físico
59	Quebradona	Planta física se encuentra mal estado. Requiere nevera y licuadora.
60	Quebradoncita	Planta física se encuentra mal estado. Requiere mesón comedor y nevera.
61	Reventón	Se encuentra en estado regular. Requiere utensilios de cocina. Mesón comedor, nevera y licuadora.
62	San Francisco	No cuenta con alianzas.
63	San Isidro	Revisión del estado físico. No cuenta con alianzas. Requiere mesón comedor. Restaurante Escolar.
64	San José	Se encuentra en estado regular. Requiere utensilios de cocina. No cuenta con alianzas.
65	San Juanillo	Planta física se encuentra mal estado. Requiere nevera y licuadora.
66	San Luis (El Aro)	Se encuentra en estado regular. Requiere utensilios de cocina. Nevera y licuadora.
67	Santa Ana	Se encuentra en estado regular. Requiere utensilios de cocina.
68	Santa Bárbara	Construcción restaurante Revisión del estado físico. Requiere utensilios de cocina. Mesón comedor. Nevera. Licuadora.
69	Tinajas	Planta física se encuentra mal estado. Requiere utensilios de cocina. Mesón comedor, nevera y licuadora.

Fuente: elaboración propia a partir de informe de gestión 2008-2011 y de ficha para la caracterización de IE aplicada entre diciembre de 2011 y febrero de 2012.

Dificultades para el desplazamiento desde el lugar de residencia hasta la IE: El desplazamiento desde la residencia hacia la IE y desde esta hacia la casa es un problema que afecta a muchos niños y jóvenes y que influye en la inasistencia a clases y la deserción de muchos de ellos del sistema escolar.

Las distancias que tienen que recorrer los estudiantes de la zona rural para llegar a la institución educativa y también muchos de los que estudian en la zona urbana les implica invertir gran cantidad de tiempo en el desplazamiento y levantarse a muy tempranas horas de la madrugada.

En el municipio no se cuenta con servicio de transporte en ninguna vereda pero las necesidades no son sólo para los estudiantes de la zona rural (Corregimientos la Granja y Santa Rita) requiriéndose servicio de transporte desde zonas como: Los Galgos, El Filo de la Aurora, Pio X, Guacharaquero, hacia la zona urbana.

Niños, niñas y jóvenes que realizan actividades productivas para generar ingresos familiares: Algunos niños, niñas y jóvenes especialmente de la zona rural deben apoyar a sus familias en actividades para la generación de ingresos lo que les impide asistir a la escuela. El observatorio de infancia y adolescencia de la Gobernación de Antioquia reportó en el 2009 un total de 211 menores de edad trabajadores.

Pocas posibilidades de los jóvenes que terminan su bachillerato de acceder a la educación superior: Esto se debe principalmente a situaciones como: a) la poca oferta educativa en el municipio, -solo en la zona urbana de Ituango, la vereda El Cedral y en los corregimientos de la Granja y Santa Rita se tiene presencia de Instituciones de educación superior como el SENA, y el Tecnológico de Antioquia, mientras que el resto de las veredas del municipio donde se brinda educación secundaria y media carecen de este servicio; b) las dificultades que tienen los y las jóvenes para desplazarse hasta la ciudad de Medellín a realizar estudios superiores, la pobreza, el desinterés de algunos ante las pocas fuentes de empleo que les permitan quedarse para ejercer en su tierra.

**Tabla 21:** Oferta educativa superior en el municipio

INSTITUCION	PROGRAMA ACADEMICO	NUMERO DE ESTUDIANTES	UBICACIÓN
SENA (Total estudiantes 398)	Técnica en Producción Agropecuaria	27	Corregimiento de Santa Rita
	Tecnología en Producción Agropecuaria	25	
	Gastronomía	100	
	Técnico en sistemas	31	La Granja
	Gastronomía	40	
	Producción agropecuaria		El Cedral
	Construcción en madera	25	
	Tecnología en Gestión Administrativa	25	Cabecera Municipal
	Tecnología en Producción Agropecuaria Ecológica	14	
	Tecnólogo en Control Ambiental	26	
	Tecnólogo en Electricidad		
	Técnica en sistemas de producción Ambiental	25	
	Técnica en Asistencia Administrativa	20	
	Técnica en Organización de Archivo	30	
Técnico en Cocina	10		
TECNOLOGICO DE	Licenciatura en Preescolar	34	Cabecera Municipal

**Plan de desarrollo 2012-2015 “El compromiso es de todos y todas”**

ANTIOQUIA (Total estudiantes 132).	Tecnología en Sistemas	24	
	Tecnología Agroambiental	24	
	Tecnología en Gestión Comercial	28	
	Tecnología en Gestión Financiera	22	
NORMAL SUPERIOR DE MEDELLÍN	Normalista Superior	65	Cabecera Municipal

Fuente: Secretaria de Educación. Febrero de 2012

**Conectividad**

Las tecnologías de la información y la comunicación son una herramienta transversal a todos los sectores del municipio con enorme importancia en diversos campos como la salud, la educación y la seguridad. De las 117 IE con las que cuenta el municipio y que se convierten en el eje central, en el nodo articulador de los servicios y de la vida en las comunidades rurales, el 45% cuentan con conexión a internet y con equipos de cómputo y un 55% aun no tienen este servicio.

Durante el periodo pasado se hizo algún tipo de intervención en este sentido en un total de 19 Instituciones que se relacionan en la siguiente tabla.

**Tabla 22:** Instituciones educativas apoyadas en el tema de TICs durante el periodo 2008-2011

INSTITUCIONES EDUCATIVAS INTERVENIDAS DURANTE EL PERIODO 2008-2011			
No	VEREDA	I E O CER	INTERVENCION HECHA
1	El Yolombo	Institución educativa el Yolombo	Adecuación de la sala de internet,
2	Santa Rita	Escuela la paloma	Adecuaciones para instalar 5 computadores. Impresora
3	Tinajas	Escuela tinajas	Adecuaciones para instalar 5 computadores.

**Plan de desarrollo 2012-2015 “El compromiso es de todos y todas”**

4	Santa Rita	Escuela la soledad	Adecuaciones para la sala de internet
5	Los Sauces	I.E Sauces	Adecuaciones para la sala de internet.
6	Santa Rita	Escuela la Ciénaga	Adecuaciones para la sala de internet.
7	Cenizas	Escuela Cenizas	Adecuaciones para los computadores.
8	San Isidro	Escuela San Isidro	Reparaciones a todos los computadores.
9	Travesías	Escuela Travesías	Adecuaciones para la sala de internet.
10	San Agustín Leones	Escuela San Agustín leones	Se instalaron paneles solares. Se dotó de computadores.
11	Jaidukamá	Escuela de Jaidukamá	Dotada con material didáctico
12	El Quindío	Escuela el Quindío	Servicio de internet
13	La Georgia	La Georgia	Material Didáctico
14	Zona urbana	INCAMI instituto de capacitación municipal de Ituango	Con EPM se dotó el INCAMI de una moderna sala de internet
15	San Pablo	Escuela San Pablo	Instalación de paneles solares, energía eléctrica y computadores
16	El cardal	I.E. El Cardal	Computadores
17	El Naranjo	Escuela el Naranjo	Adecuaciones para la sala de internet
18	Santa Rita	Escuela Los Venados	Computadores e internet
19	Singo el Chorrón	Escuela de Singo el Chorrón	Sala de internet

Fuente: Elaboración propia a partir de informe de gestión 2008-2011.

**Tabla 23:** Instituciones Educativas que requieren ser apoyadas.

<b>INSTITUCIONES EDUCATIVAS QUE REQUIEREN SER INTERVENIDAS EN CONECTIVIDAD E IMPLEMENTOS AUDIOVISUALES</b>		
<b>No</b>	<b>CER/INSTITUCIÓN</b>	<b>NECESIDADES</b>
1	20 de Julio	Verificar condiciones
2	Alto del Limón	Equipo de sonido y cámara fotográfica
3	Antonio J. Araque	Equipo de sonido y cámara fotográfica
4	Antonio José de Sucre	Requiere conectividad. TV. DVD. Cámara fotográfica Equipo de sonido
5	Antonio Nariño	TV. DVD. Computadores, impresora
6	Atanasio Girardot	TV. DVD. Equipo sonido. Cámara fotográfica
	Bajo Inglés	Video Beam, Computadores
7	Bonanza	requiere conectividad Equipo sonido
	Buena vista	Video Beam, Televisor Computadores

**Plan de desarrollo 2012-2015 “El compromiso es de todos y todas”**

8	Chispas	DVD. Cámara fotográfica
9	Cortaderal	TV. DVD. Equipo. Sonido
10	El Bajo inglés	verificar condiciones
11	El capote	Requiere conectividad. Equipo sonido. Cámara fotográfica, , Computadores, Impresora
12	El Cedral	verificar condiciones
13	El ceibo	Requiere conectividad. T.V. DVD. Equipo de sonido. Cámara fotográfica
14	El Chuscal	Requiere conectividad. T.V. DVD. Equipo de sonido. Cámara fotográfica. Computadores. Video Beam.
15	El Herrero	TV. DVD. Cámara fotográfica
16	El Indio	Computadores y conectividad. T.V. DVD. Equipo de sonido. Cámara fotográfica. Video Beam
17	El Olivar	Computadores, impresora, Video Beam.
18	El Recreo	Requiere conectividad. TV. DVD. Cámara fotográfica
19	El Rio	Equipo de sonido y cámara fotográfica. Video Beam e Impresora.
20	El Socorro	Video Beam, Televisor, Computadores, Impresora
21	El Zarzal	DVD.
22	Emiliana Pérez	DVD.. Cámara fotográfica
23	Falda Arañas	Tv Cámara fotográfica
24	Fátima	verificar condiciones
25	Filo de pavas	TV. DVD. Equipo de sonido. Cámara fotográfica
26	Guayaquil	Equipo de sonido y cámara fotográfica
27	José Manuel Taparcuá	Equipo de sonido y cámara fotográfica
28	Jesús María Valle Jaramillo.	Equipo de sonido y cámara fotográfica. Televisor
29	José Acevedo y G.	DVD.. Cámara fotográfica. Computadores, Impresora
30	José Félix de Restrepo	Cámara fotográfica
31	Juan XXIII	Equipo de sonido y cámara fotográfica
32	La América	Computadores
33	La Camelia	Cámara fotográfica
34	La Candelaria	Cámara fotográfica, Video Beam.
35	La Concordia	TV. DVD. Equipo de sonido. Cámara fotográfica, video Beam.
36	La Cristalina	DVD. Video Beam. Computadores, impresora
37	La Estrella	Equipo de sonido y cámara fotográfica
38	La Fondita	Video Beam, Televisor, Computadores, Impresora
39	La Florida	DVD. Equipo. Sonido
40	La Giraldo	Equipo de sonido y cámara fotográfica
41	La Georgia	Video Beam
42	La honda	Video Beam, Televisor, Impresora
43	La Lomita	Equipo de sonido y cámara fotográfica, Video Beam. Computadores. Impresora



## Plan de desarrollo 2012-2015 “El compromiso es de todos y todas”

44	La María	Requiere conectividad. Tv. . DVD. Equipo de sonido. Cámara fotográfica
45	La Palizada	TV. DVD. Video Beam.
46	La Paz.	TV
47	La Pérez	Equipo sonido, computadores, Video Beam.
48	La Sebastiana	Requiere conectividad. Tv. . DVD. Equipo de sonido. Cámara fotográfica
49	Las Cuatro	DVD. Cámara fotográfica
50	Los Andes	Computadores. Impresora – conectividad
51	Los galgos	Equipo de sonido y cámara fotográfica
52	Luis Maria Preciado	Equipo sonido-Televisor- Computadores
53	Manzanares	Video Beam. TV. Impresora. DVD. Equipo de sonido. Cámara fotográfica. Computadores
54	María Bonita	Equipo de sonido y cámara fotográfica. Computadores, Impresora.
55	Media Falda	Video Beam. Televisor, Computadores, Impresora
56	Monte Alto	Equipo de sonido y cámara fotográfica
57	Mote	TV. DVD. Equipo de sonido. Cámara fotográfica
58	Murrupal	TV. DVD. Cámara fotográfica
59	Palmichal	TV. DVD.
60	Palo Blanco	Cámara fotográfica, Video Beam
61	Patricio Sucerquia	Video Beam
62	Pedro Nel Ospina	Equipo sonido
63	Quebradona	DVD. Equipo sonido
64	Quebradoncita	DVD y Equipo de sonido, Video Beam, Computadores
65	Reventón	Cámara fotográfica
66	San Francisco	Equipo de sonido
67	san José	DVD
68	San Juanillo	TV. DVD. Equipo de sonido. Cámara fotográfica
69	San Luis (El aro)	Equipo sonido
70	Santa Ana	Televisor
71	Santa Bárbara	no se tienen datos
72	Santa Lucía	Video Beam, Televisor
73	Travesías	Video Beam. Computadores.

Fuente: Elaboración propia a partir de informe de gestión 2008-2011 y de ficha para la caracterización de Instituciones Educativas aplicada entre diciembre de 2011 y febrero de 2012.

## Plan de desarrollo 2012-2015 “El compromiso es de todos y todas”

Tabla 24: Instituciones Educativas que solicitan capacitación.

INSTITUCIONES EDUCATIVAS QUE REQUIEREN SEAN ATENDIDAS EN CAPACITACIÓN		
No	CER/INSTITUCIÓN	NECESIDADES EN CAPACITACIÓN
1	Buena Vista	Capacitación a docentes, preparación alumnos pruebas saber.
2	Palo Blanco	Capacitación a docentes, preparación alumnos pruebas saber. Preparación de alumnos para las pruebas ICFES, Preparación de alumnos para el ingreso a la Universidad
3	Atanasio Girardot	Capacitación a docentes, preparación alumnos pruebas saber. Formación a Padres y madres o adultos. Fortalecimiento del proyecto educativo Institucional.
4	María Bonita	Capacitación a docentes, preparación alumnos pruebas saber. Formación a Padres y madres o adultos. Fortalecimiento del proyecto educativo Institucional.
5	Luis María Preciado	Capacitación a docentes, preparación alumnos pruebas saber. Preparación de alumnos para las pruebas ICFES, Preparación de alumnos para el ingreso a la Universidad. Fortalecimiento del proyecto educativo Institucional.
6	Jesús María Valle Jaramillo	Capacitación a docentes, preparación alumnos pruebas saber. Preparación de alumnos para las pruebas ICFES, Preparación de alumnos para el ingreso a la Universidad. Formación a Padres y madres o adultos. Fortalecimiento del proyecto educativo Institucional.
7	El Río	Capacitación a docentes, preparación alumnos pruebas saber. Formación a Padres y madres o adultos. Fortalecimiento del proyecto educativo Institucional.
8	La Georgia	Formación a padres y padres o adultos
9	José Félix de Restrepo	Capacitación a docentes, preparación alumnos pruebas saber. Preparación de alumnos para las pruebas ICFES, Preparación de alumnos para el ingreso a la Universidad. Formación a Padres y madres o adultos. Fortalecimiento del proyecto educativo Institucional.
10	Santa Ana	Capacitación a docentes, preparación alumnos pruebas saber. Preparación de alumnos para las pruebas ICFES, Formación a Padres y madres o adultos. Fortalecimiento del proyecto educativo Institucional.
11	Patricio Sucerquia	Capacitación a docentes, preparación alumnos pruebas saber. Formación a Padres y madres o adultos. Fortalecimiento del proyecto educativo Institucional.
12	El Olivar	Capacitación a docentes, preparación alumnos pruebas saber. Formación a Padres y madres o adultos. Fortalecimiento del proyecto educativo Institucional.
13	Bajo Ingles	Capacitación a docentes, preparación alumnos pruebas saber. Formación a Padres y madres o adultos. Fortalecimiento del proyecto educativo Institucional.
14	La Cristalina	Capacitación a docentes, preparación alumnos pruebas saber.
15	Los Andes	Capacitación a docentes, preparación alumnos pruebas saber. Formación a Padres y madres o adultos.

## Plan de desarrollo 2012-2015 “El compromiso es de todos y todas”

		Fortalecimiento del proyecto educativo Institucional.
16	La fondita	Capacitación a docentes, preparación alumnos pruebas saber. Preparación de alumnos para las pruebas ICFES
17	José Acevedo y Gómez	Capacitación a docentes, preparación alumnos pruebas saber. Formación a Padres y madres o adultos. Fortalecimiento del proyecto educativo Institucional.
18	El Indio	Capacitación a docentes, preparación alumnos pruebas saber. Preparación de alumnos para las pruebas ICFES, Formación a Padres y madres o adultos. Fortalecimiento del proyecto educativo Institucional.
19	La Paloma	Capacitación a docentes, preparación alumnos pruebas saber, Formación a Padres y madres o adultos. Fortalecimiento del proyecto educativo Institucional.
20	El Capote	Capacitación a docentes, preparación alumnos pruebas saber. Preparación de alumnos para las pruebas ICFES, Formación a Padres y madres o adultos. Fortalecimiento del proyecto educativo Institucional.
21	Qubradoncita	Capacitación a docentes, preparación alumnos pruebas saber. Preparación de alumnos para las pruebas ICFES, Formación a Padres y madres o adultos. Fortalecimiento del proyecto educativo Institucional
22	Santa Lucía	Capacitación a docentes, preparación alumnos pruebas saber, Formación a Padres y madres o adultos. Fortalecimiento del proyecto educativo Institucional.
23	La Candelaria	Preparación alumnos pruebas saber. Preparación de alumnos para el ingreso a la Universidad.
24	La Concordia	Fortalecimiento del proyecto educativo Institucional
25	Antonio Nariño	Capacitación a docentes, preparación alumnos pruebas saber, Formación a Padres y madres o adultos. Fortalecimiento del proyecto educativo Institucional.
26	El Naranja	Capacitación a docentes, preparación alumnos pruebas saber, Formación a Padres y madres o adultos. Fortalecimiento del proyecto educativo Institucional
27	Manzanares	Capacitación a docentes, preparación alumnos pruebas saber. Preparación de alumnos para las pruebas ICFES, Preparación de alumnos para el ingreso a la Universidad. Formación a Padres y madres o adultos. Fortalecimiento del proyecto educativo Institucional.
28	El tinto	Capacitación a docentes, preparación alumnos pruebas saber, Formación a Padres y madres o adultos. Fortalecimiento del proyecto educativo Institucional.
29	El Socorro	Capacitación a docentes, preparación alumnos pruebas saber, Formación a Padres y madres o adultos. Fortalecimiento del proyecto educativo Institucional.
30	La Honda	Capacitación a docentes, Formación a Padres y madres o adultos. Fortalecimiento del proyecto educativo Institucional.
31	San Isidro	Preparación alumnos pruebas saber. Fortalecimiento del proyecto educativo Institucional.
32	La Palizada	Capacitación a docentes, Formación a Padres y madres o adultos. Fortalecimiento del proyecto educativo Institucional.

## Plan de desarrollo 2012-2015 “El compromiso es de todos y todas”

33	El Chuscal	Capacitación a docentes, Formación a Padres y madres o adultos. Fortalecimiento del proyecto educativo Institucional.
34	La Lomita	Preparación alumnos pruebas saber. Fortalecimiento del proyecto educativo Institucional.
35	La Pérez	Capacitación a docentes, preparación alumnos pruebas saber. Preparación de alumnos para las pruebas ICFES, Preparación de alumnos para el ingreso a la Universidad. Fortalecimiento del proyecto educativo Institucional.
36	El Zarzal	Capacitación a docentes, preparación alumnos pruebas saber, Formación a Padres y madres o adultos. Fortalecimiento del proyecto educativo Institucional.
37	Travesías	Capacitación a docentes, preparación alumnos pruebas saber, Formación a Padres y madres o adultos. Fortalecimiento del proyecto educativo Institucional.

Fuente: elaboración propia a partir de ficha para la caracterización de Instituciones Educativas aplicada entre diciembre de 2011 y febrero de 2012

### 1.4.2. Salud

Debido a la escasa información que se tiene, además del poco análisis que se ha realizado sobre los fenómenos o comportamientos y las estadísticas se evidencia la ausencia de elementos que permitan presentar un diagnóstico completo además de plantear soluciones profundas, estructurales y verdaderas a los problemas que se presentan en el municipio.

El municipio viene asistiendo al aumento de enfermedades asociadas a la población foránea, la violencia, el estrés y la falta de oportunidades, tal es el caso de los intentos de suicidio, accidentes por minas antipersona, abuso sexual, malnutrición, hipertensión, gastritis y enfermedades mentales; las enfermedades de transmisión sexual, al igual que el aumento en los embarazos en épocas donde aumenta la presencia de la fuerza pública y el desarrollo de obras que demandan gran personal masculino, como es la pavimentación de la vía Medellín Ituango y las obras del proyecto Hidroituango. 1.4.2.1 Morbilidad.

Las diez primeras causas de morbilidad en el servicio de Consulta Externa del Hospital San Juan de Dios de Ituango en el periodo 2008 -2011 fueron las siguientes:

Tabla 25: **Servicio de Consulta Externa**

Orden	Diagnóstico CIE-10	Año 2008	Año 2009	Año 2010	Año 2011
		Número de casos			
1	Hipertensión esencial (primaria)	1263	1375 (1)	1527 (1)	1438 (1)
2	Rinofaringitis aguda (resfriado común)	575	650 (2)	1033 (2)	806 (2)
3	Infección de vías urinarias, sitio no especificado	571	612 (4)	749 (3)	681 (3)
4	Diarrea y gastroenteritis	508	395 (7)	366 (7)	333 (7)
5	Gastritis crónica, no especificada	451	644* (3)	716 (4)	356 (6)
6	Lumbago no especificado	447	516 (6)	567 (6)	553 (4)
7	Parasitosis intestinal, sin otra especificación	420	599 (5)	283 (11)	304 (9)
8	Enfermedad pulmonar obstructiva	386	341 (9)	261 (12)	241 (10)
9	Cefalea	375	381 (8)	640 (5)	446 (5)
10	Epilepsia, tipo no especificado	332	335 (10)	334 (8)	327 (8)
	Las demás causas	18,443	17,527	16,761	9,277
	<b>TOTAL</b>	<b>23,771</b>	<b>23,375</b>	<b>23,237</b>	<b>14,762</b>

Fuente: Informe de gestión 2008-2011. Dirección Local de Salud

\*Año 2010: Amigdalitis aguda (9), Vaginitis aguda (10)

El perfil de las causas por las cuales consultó la población Ituanguina en los servicios médicos no varió mucho en los últimos años; en este predominaron en orden de frecuencia, las enfermedades del sistema circulatorio, respiratorio y genitourinario.

Para el año 2010, llama la atención el aumento en el número de consultas por las tres causas principales.

En comparación con el año 2008, en el 2011 es notorio el descenso en el total de consultas médicas generales en un 38%; de forma similar se evidencia disminución en el total de consultas por enfermedad pulmonar obstructiva, diarrea y gastroenteritis, y parasitosis intestinal. En contraste, se aprecia en el perfil el aumento de los síntomas y afecciones asociados al sistema nervioso, como son la cefalea y la epilepsia.

**Plan de desarrollo 2012-2015 “El compromiso es de todos y todas”**

**Tabla 26: Eventos sujetos a Vigilancia en Salud Pública. Ituango, 2008 – 2011**

Orden	Evento de Interés en Salud Pública	Número de casos			
		Año 2008	Año 2009	Año 2010	Año 2011
1	Malaria vivax	88	105 (1)	76 (1)	43 (2)
2	Exposición rábica	16	18 (3)	15 (4)	14 (5)
3	Violencia física	12	15 (6)	7 (10)	4 (13)
4	Leishmaniasis cutánea	11	34 (2)	65 (2)	21 (3)
5	Intento de suicidio	10	9 (8)	13 (6)	18 (4)
6	Accidente por mina antipersonal	7	8 (11)	7 (11)	12 (6)
7	Varicela individual	7	17 (4)	14 (5)	68 (1)
8	Malaria falciparum	6	13 (7)	22 (3)	8 (9)
9	Hepatitis A	5	9 (9)	2 (18)	1 (23)
10	Parotiditis	5	17 (5)	0	0
11	Sífilis gestacional	5	3 (16)	3 (16)	4 (14)
12	Accidente ofídico	4	1 (28)	4 (12)	2 (21)
13	Intoxicación por otras sustancias químicas	4	5 (12)	10 (8)	0
14	Mortalidad perinatal	4	4 (13)	4 (14)	4 (15)
15	Sífilis congénita	2	0	0	0
16	Suicidio	1	2 (19)	1 (25)	4 (16)
17	Abuso sexual	1	4 (14)	4 (15)	9 (8)
18	Intoxicación por plaguicidas	1	8 (10)	4 (13)	1 (24)
19	Leishmaniasis mucosa	1	0	1 (22)	5 (11)
20	Mortalidad por EDA 0-4 años	1	0	0	0
21	Tuberculosis pulmonar	1	0	0	1 (25)
22	Violencia sexual	1	3 (15)	1 (24)	1 (26)
23	Negligencia	0	3 (17)	0	11 (7)
24	Leptospirosis	0	2	0	0
25	Intoxicación por fármacos	0	2 (20)	0	0
26	Hepatitis B	2	2 (21)	0	0
27	Enfermedad similar a la influenza (ESI)	0	2 (22)	0	3 (17)
28	Violencia psicológica	0	1 (23)	0	0
29	Tosferina	0	1 (24)	0	0
30	Mortalidad materna	0	1 (25)	0	1 (27)
31	Malaria asociada (formas mixtas)	0	1 (26)	2 (19)	3 (18)
32	Lesiones por pólvora	0	1 (27)	1 (23)	0
33	Dengue	0	0	10 (7)	3 (19)
34	Enfermedad transmitida por alimentos o agua (ETA)	0	0	10 (8)	3 (20)
35	Evento adverso seguido a la vacunación	0	0	2 (17)	0
36	Dengue grave	0	0	1 (20)	0
37	Intoxicación por sustancias psicoactivas	0	0	1 (21)	1 (28)
38	Malnutrición	0	0	0	6 (10)
39	Abandono	0	0	0	5 (12)

## Plan de desarrollo 2012-2015 “El compromiso es de todos y todas”

Orden	Evento de Interés en Salud Pública	Número de casos			
		Año 2008	Año 2009	Año 2010	Año 2011
40	Tuberculosis extrapulmonar	0	0	0	2 (22)
41	Anomalías congénitas	0	0	0	1 (29)
42	Leucemia Aguda Pediátrica Linfoide	0	0	0	1 (30)
43	Parálisis Flácida Aguda (menores de 15 años)	0	0	0	1 (31)
	<b>TOTAL</b>	<b>193</b>	<b>291</b>	<b>280</b>	<b>261</b>

Fuente: Informe de gestión 2008-2011. Dirección Local de Salud.

Como se observa en la tabla, la notificación de eventos de interés en salud pública aumentó notablemente a partir del año 2009, esto debido principalmente a las labores de sensibilización y retroalimentación de los procesos y procedimientos en la notificación oportuna de dichos eventos. Sumado a lo anterior, también se observa que cada vez se presentan nuevos eventos a vigilar, y por consiguiente la incidencia y registro de los mismos.

En el período analizado a excepción del año 2011, el mayor número de eventos sujetos a vigilancia epidemiológica, lo aportan las enfermedades transmitidas por vectores (malaria y leishmaniasis). Este fenómeno se presenta porque el municipio tiene veredas endémicas para estas enfermedades, y a pesar de todos los esfuerzos y acciones que ha desplegado la Secretaría Seccional de Salud de Antioquia y el Estado colombiano, no se ha logrado tener un impacto significativo en la reducción y eliminación de estas patologías. Aunque se deduce que en el año 2011, hubo una disminución de estos eventos, esto no es del todo cierto porque el registro de dichos eventos en el Sivigila, depende en gran parte al trabajo realizado por personas de las veredas con mayor incidencia (los cuales han sido capacitados para ejercer labores de microscopistas); y desafortunadamente para este año la notificación por parte de este valioso recurso disminuyó considerablemente.

En orden de frecuencia, del tercer al quinto lugar lo ocupan los accidentes rábicos, sin consecuencias graves que lamentar. No se ha presentado ningún caso de rabia animal debido principalmente a las acciones realizadas en vacunación a caninos y felinos. De forma similar se destaca la disminución en casos de Hepatitis A como consecuencia de las acciones emprendidas en saneamiento básico.

Es inevitable llamar la atención sobre la alta participación que están teniendo las problemáticas en salud mental, lo cual sugiere la imperiosa necesidad de intervenir los casos y no escatimar esfuerzos en la prevención de las mismas.

Como aspecto favorable, cabe anotar la disminución y erradicación de las enfermedades prevenibles con la estrategia de vacunación, como también, la disminución de casos de sífilis congénita, mortalidad por enfermedad diarreica aguda en menores de 4 años, Hepatitis B y la usencia de casos de VIH. De otro lado, sigue preocupando la prevalencia de las muertes perinatales que son evitables, pero que por condiciones geográficas y culturales siguen teniendo un indicador alto.

#### 1.4.2.1. Mortalidad.

Las diez primeras causas de mortalidad en el municipio de Ituango en el periodo 2008 – 2011 fueron:

**Tabla 27:** Causas de mortalidad.

Orden	Causa de Defunción	Año 2008	Año 2009	Año 2010	Año 2011
		Número de casos			
1	Agresiones (homicidios)	17	25 (1)	15 (1)	21 (1)
2	Enfermedades isquémicas del corazón	12	9 (2)	11 (2)	8 (3)
3	Otras formas de enfermedad del corazón	9	4 (5)	5 (6)	3 (8)
4	Neumonía	7	1 (19)	4 (7)	4 (5)
5	Trauma encefalocraneano	4	0	0	0
6	Enfermedades cerebrovasculares	3	1 (14)	6 (4)	2 (9)
7	Enfermedades hipertensivas	2	1 (17)	6 (5)	7 (4)
8	Muerte cardiaca súbita	2	0	0	0
9	Trastornos respiratorios y cardiovasculares del período perinatal	2	3 (8)	0	0
10	Tumor maligno de mama	2	0	3 (9)	1 (14)
	Las demás causas	18	34	28	43
	<b>TOTAL</b>	<b>78</b>	<b>78</b>	<b>78</b>	<b>89</b>

Fuente: Informe de gestión 2008-2011. Dirección Local de Salud.

En los últimos años, el perfil de mortalidad ha estado marcado por el fenómeno de la violencia y el conflicto armado, al posicionar los homicidios como la principal causa de defunción, que afecta en su inmensa mayoría a la población del género masculino en edad adulta joven y adulta, por consiguiente, a la población económicamente activa que deja en condiciones de vulnerabilidad a su grupo familiar.



## Plan de desarrollo 2012-2015 “El compromiso es de todos y todas”

Es necesario tener presente que éste análisis está basado sólo en defunciones certificadas, lo que sugiere que por las condiciones geográficas y de orden público del municipio, las muertes por causas externas pueden ser más numerosas.

Como segunda causa de defunción, se encontraron las enfermedades isquémicas del corazón, al discriminarlo por género y grupos de edad, se observa mayor cantidad de casos en los hombres, y en la población de la tercera edad. En este perfil también juegan un papel importante las enfermedades cerebrovasculares que afectan en su gran mayoría al género masculino y a la población mayor de 50 años; y las enfermedades hipertensivas que a diferencia de las anteriores, afecta en mayor proporción al género femenino y a la población de la tercera edad. Las muertes por este grupo de enfermedades representan un desafío para el personal de la salud, quienes deben intensificar las actividades de promoción de estilos de vida saludables y prevención de la enfermedad.

Es importante resaltar la participación que están mostrando los tumores (neoplasias) malignos en el perfil de mortalidad de la población Ituanguina, los cuales en el período 2008-2010 aportaron igual número de casos para cada una de las vigencias, sin embargo, en el año 2011 las muertes por esta causa se duplicaron. Según sitio morfológico, se presentó con mayor frecuencia el cáncer de mama, seguido por cáncer de los órganos digestivos; no se observaron diferencias significativas por género, y dicha patología afectó en su mayoría a la población de la tercera edad.

**Gráfico 11:** Mortalidad por cáncer 2008-2011

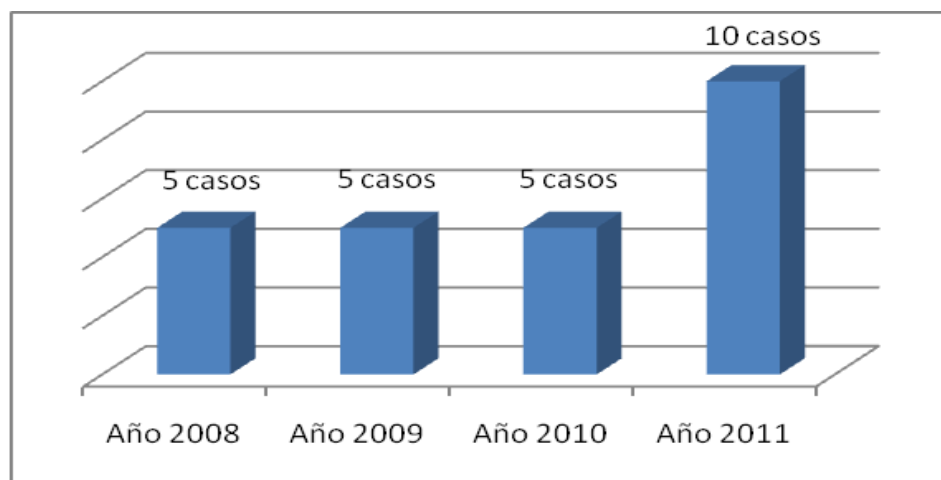

Fuente: Informe de gestión 2008-2011. Dirección Local de Salud

#### 1.4.2.2. Red Física Instalada

Prestadores públicos: El municipio cuenta con la Empresa Social del Estado Hospital San Juan de Dios ubicada en la zona urbana. Esta institución del primer nivel de atención presta servicios de consulta externa médica, urgencias, exámenes de laboratorio, consulta odontológica, hospitalizaciones, vacunación

Prestadores particulares: IPS Integral Ituango Limitada: Presta servicios de medicina general, odontología general, laboratorio clínico, laboratorio dental y farmacia.

De igual manera presta servicios de optometría, ginecología y fonoaudiología, cada 2 ó 3 meses (según demanda de usuarios).

En la zona rural se cuenta con dos centros de salud, uno en el corregimiento La Granja y el otro en el corregimiento de Santa Rita este último aun sin terminar.

Como se puede deducir estas instituciones públicas y privadas no son suficientes para prestar la atención requerida por la población del municipio la cual no solo es numerosa sino que además se encuentra bastante dispersa en el territorio.

Aunque un número importante de habitantes del municipio estén en el Sistema General de Seguridad Social en Salud SGSSS, esto no es equivalente a las posibilidades de acceso a los servicios de salud para todas las personas especialmente para las de la zona rural. Uno de los aspectos mas relevantes en el diagnostico participativo fue la identificación de estas dificultades de acceso a los servicios de salud como uno de los mayores problemas de este sector.

#### 1.4.2.3. Aseguramiento

##### ➤ Régimen subsidiado

El municipio de Ituango ha destinado gran cantidad de esfuerzos y recursos para lograr el aumento efectivo en el número de afiliados al régimen subsidiado. Dicha gestión le permite a la población Ituanguina (sin capacidad de pago), el beneficio de acceder a los servicios de salud mediante un subsidio del Estado.

Gráfico 12: Régimen subsidiado

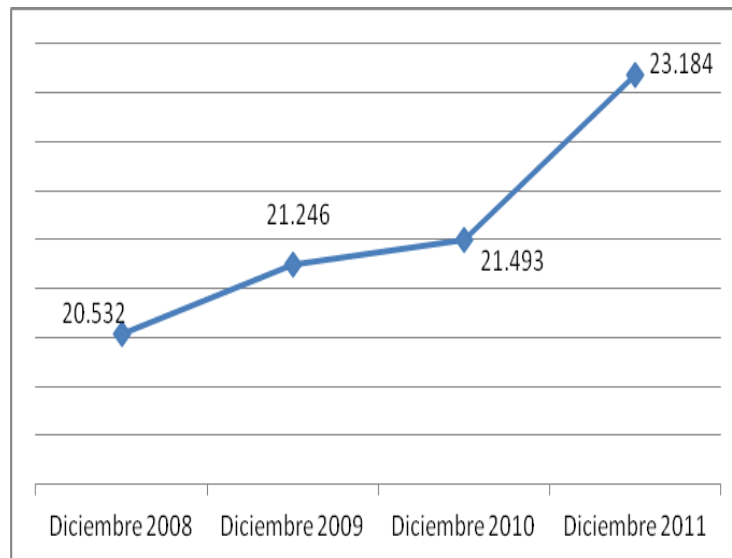

Fuente: Informe de gestión 2008-2011. Dirección Local de Salud.

Al finalizar la vigencia 2011, un total de 23.184 personas se encontraban afiliadas al régimen subsidiado lo que equivale al 98% del total de la población del municipio. Un total de 1904 se encuentran por fuera de este.

Aunque por número absoluto, se podría inferir que en tres años, la afiliación al régimen subsidiado aumentó en 2.652 afiliados, éste no es un análisis adecuado, porque durante los últimos años, la base de datos municipal del régimen subsidiado ha sido objeto de innumerables actividades de depuración y actualización por fallecimientos, multi-afiliaciones, duplicidades y cambio de residencia, labor que a su vez redundo en menor cantidad de recursos girados en exceso a las EPS'S. Indiscutiblemente dichas actividades, han liberado alrededor de 3000 cupos, lo cual representa un aumento efectivo en la cobertura.

Durante las vigencias expuestas, otro de los logros significativos en la gestión de la base de datos régimen subsidiado municipal, es la homologación de la base de datos con las EPS'S, proceso que ha requerido dedicación en tiempo, organización y coordinación de actividades.

En cuanto a la población especial (desplazados, indígenas, tercera edad) se cuenta con una cobertura de afiliación cercana al 100% de todos los grupos poblacionales. Al finalizar el año 2010, la Dirección Local de Salud en conjunto con el gobernador indígena, realizó una actualización del censo de la población indígena basado en la

recolección y sistematización de los registros de población identificada con documento de identidad; por consiguiente, el principal resultado obtenido fue la clasificación de dicha población por grupos de edad, lo cual facilitará en gran medida la orientación de programas e intervenciones en salud en la población indígena del municipio.

➤ Régimen Contributivo

Al finalizar la vigencia 2011, un total de 2.023 personas se encontraban afiliadas al régimen contributivo y régimen especial del Sistema General de Seguridad Social en Salud.

Los recursos tecnológicos y humanos para la administración de la afiliación en el municipio son deficientes, debido a que todo se maneja desde Medellín y la mayoría de las veces los usuarios (algunos analfabetas) no saben a quién ni cómo acudir.

Por ejemplo, para los afiliados temporales al régimen subsidiado en SaludCoop, es complicado el retiro definitivo de esta EPS, porque es mucha tramitología y gasto de dinero para el usuario.

En el caso de la atención en salud a través de la Fundación Médico Preventiva, en años anteriores hubo numerosas quejas, sin que a éstas se les haya brindado una adecuada solución.

Administración de bases de datos de afiliados: Esta es administrada directamente desde Medellín, y para los fines de la atención, es enviada cada mes a la ESE Hospital San Juan de Dios de Ituango, sin embargo, se crean muchas duplicidades con el régimen subsidiado, porque en la base de datos de SaludCoop, le asignan números de identificación errados.

#### 1.4.2.4. Salud Pública

En el municipio de Ituango, la Administración Municipal contrata con la ESE Hospital San Juan de Dios, las acciones a realizar desde Salud Pública.

➤ Vacunación:

**Gráfico 13:** Coberturas de vacunación en población menor de un año según biológico. Ituango, 2008 – 2010.

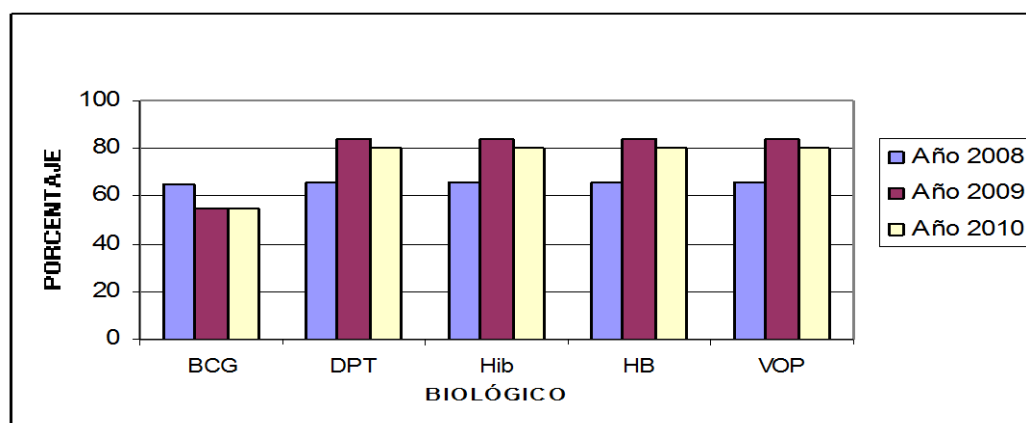

Fuente: PAISOFT. ESE Hospital San Juan de Dios, 2008 – 2010.

**Gráfico 14:** Coberturas de vacunación en población de un año según biológico. Ituango, 2008 – 2010

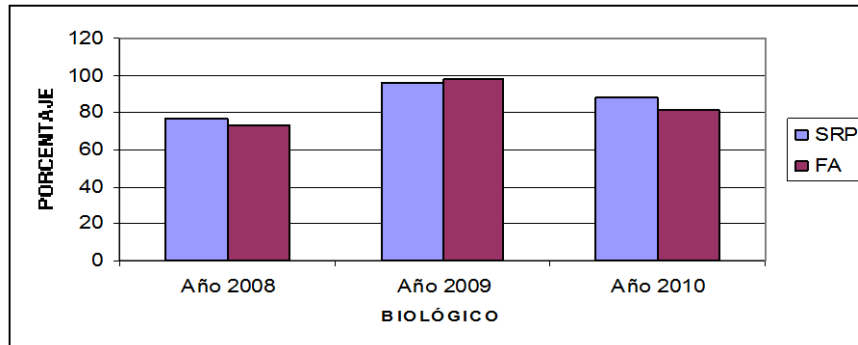

Fuente: PAISOFT. ESE Hospital San Juan de Dios, 2008 – 2010.

Como puede observarse en los gráficos, en el año 2009 se evidenció una recuperación notable del programa ostentando las mejores coberturas del período analizado, esto se debió principalmente a mayor cantidad de personal apoyando la aplicación de biológicos en población menor de un año y con un año de edad (en este aspecto los técnicos profesionales en salud pública que se acreditaron en vacunación han constituido un recurso valiosísimo), a la celeridad en los procesos de contratación del personal iniciando la vigencia, y a la destinación de una persona exclusiva para la digitación de las historias de vacunación en la base de datos del programa (PAISOFT). Dichas condiciones permitieron cubrir todas las veredas del municipio y garantizar como mínimo tres rondas de vacunación en cada una de las mismas, se destacó la labor de buscar casa a casa a los niños susceptibles de vacunación como una estrategia que ha tenido un gran impacto en el programa.

En el año 2010 se contó con buen personal, sin embargo, los técnicos en salud pública iniciaron sus actividades de vacunación en el mes de marzo, no se contó con una enfermera coordinadora del programa como lo exige la norma, no se utilizó la estrategia “casa a casa” y además en algunos meses la Secretaría Seccional de Salud de Antioquia no suministró los biológicos suficientes correspondientes a DPT, Fiebre Amarilla y Neumococo infantil. Todo lo anterior, ha representado más bajas coberturas que en el 2009.

Durante el período analizado, no se han obtenido coberturas útiles en ninguna de las vigencias debido entre otros, a que este municipio tiene unas características muy especiales que dificultan enormemente esta labor, como son: Población flotante del área

rural lo que dificulta captar a tiempo los niños susceptibles, el municipio cuenta con 116 veredas con viviendas muy dispersas (motivo que dificulta la búsqueda), se cuenta con una precaria comunicación para las veredas lo que dificulta la promoción de los programas, y las dificultades de orden público que han impedido el ingreso a algunas veredas, y han generado desplazamientos hacia la cabecera municipal (lo cual dificulta el transcurso normal de las programaciones ya que el personal se ve forzado a atender prioritariamente a esta población.

Embarazos en adolescentes

**Tabla 28:** Total de nacidos vivos según grupo de edad de la madre. Ituango, 2008 – 2011.

Grupos de edad	Número de nacimientos registrados							
	Año 2008	%	Año 2009	%	Año 2010	%	Año 2011	%
10-14	6	1,9	3	1,2	2	0,8	5	1.8
15-19	98	31,3	93	36,3	93	37,1	106	38.8
20-24	88	28,1	58	22,7	59	23,5	85	31.1
25-29	61	19,5	55	21,5	42	16,7	30	11.0
30-34	29	9,3	26	10,2	25	10,0	26	9.5
35-39	23	7,3	17	6,6	25	10,0	13	4.8
40-44	4	1,3	3	1,2	5	2,0	7	2.6
45-49	0	0	0	0	0	0	1	0.4
Sin información	4	1,3	1	0,4	0	0,0	0	0.0
<b>TOTAL</b>	<b>313</b>	<b>100%</b>	<b>256</b>	<b>100%</b>	<b>251</b>	<b>100%</b>	<b>273</b>	<b>100%</b>

Fuente: Informe de gestión 2008-2011. Dirección Local de Salud

Como puede apreciarse en la tabla, la mayoría de los nacimientos se registraron en madres adolescentes de 15 a 19 años, y adultas jóvenes de 20 a 24 años. Este patrón fue similar en todas las vigencias analizadas y tiene tendencia al aumento.

- Infecciones de transmisión sexual

**Tabla 29:** Total Infecciones de Transmisión Sexual diagnosticados en la ESE San Juan de Dios. Ituango, 2008 – 2011.

<b>Infección</b>	<b>2008</b>	<b>2009</b>	<b>2010</b>	<b>2011</b>
Trichomoniasis urogenital	40	33	19	34
Condilomatosis	20	31	19	25
Sífilis	12	8	10	7
Infección gonocócica	5	4	6	2
Chancro blando	0	3	0	1
Herpes genital	0	1	2	0
<b>TOTAL</b>	<b>77</b>	<b>80</b>	<b>56</b>	<b>69</b>

Fuente: Informe de gestión 2008-2011. Dirección Local de Salud

En su gran mayoría las ITS han presentado una tendencia a la disminución con excepción de la trichomoniasis urogenital la cual descendió en 2010 pero tuvo un aumento significativo en 2011.

➤ Violencia intrafamiliar

La violencia intrafamiliar sin lugar a dudas va en aumento en el municipio. Mientras que para el 2010 se presentaron 12 casos, en el 2011 fueron 30 lo que muestra un incremento del 150%. Las principales víctimas siguen siendo las mujeres aunque en Ituango están muy cerca las cifras entre estas y los hombres los cuales también se han ido convirtiendo poco a poco en víctimas de la violencia o por lo menos en los últimos años se han atrevido a hacerlo público.



**Tabla 30:** Total de casos reportados de Violencia Intrafamiliar según género y grupos de edad. Ituango, 2008 – 2011.

AÑO		2008	2009	2010	2011	TOTAL	%
NÚMERO DE CASOS		14	26	12	30	82	100%
Según género	Femenino	14	22	10	22	68	82.9
	Masculino	0	4	2	8	14	17.1
Según grupo de edad	1-4	0	2	2	2	6	7.3
	5-9	0	5	1	2	8	9.8
	10-14	2	4	2	6	14	17.1
	15-19	1	1	0	1	3	3.7
	20-24	0	4	1	2	7	8.5
	25-29	3	3	2	0	8	9.8
	30-34	4	3	0	1	8	9.8
	35-39	1	0	3	1	5	6.1
	40-44	1	2	0	0	3	3.7
	45-49	1	1	1	0	3	3.7
	50-54	0	0	0	0	0	0.0
	55-59	0	1	0	0	1	1.2
Mayor de 60	1	0	0	0	1	1.2	

Fuente: Informe de gestión 2008-2011. Dirección Local de Salud

➤ Suicidio

**Tabla 31:** Total de suicidios consumados según género y grupos de edad. Ituango, 2008 – 2011.

AÑO		2008	2009	2010	2011	TOTAL	%
NÚMERO DE CASOS		1	2	1	4	8	100%
Según género	Femenino	1	1	1	1	4	57.1
	Masculino	0	1	0	3	4	42.9
Según grupo etario	5-9	0	0	0	1	1	14.3
	10-14	0	1	0	0	1	14.3
	15-19	1	0	0	2	3	42.9
	20-24	0	0	1	1	2	14.3
	50-54	0	1	0	0	1	14.3

Fuente: Informe de gestión 2008-2011. Dirección Local de Salud

**Tabla 32:** Total de intentos de suicidio según género y grupos de edad. Ituango, 2008 – 2011.

AÑO		2008	2009	2010	2011	TOTAL	%
NÚMERO DE CASOS		10	9	13	18	<b>48</b>	<b>100%</b>
<b>Según género</b>	Femenino	7	8	8	11	32	71,9
	Masculino	3	1	5	7	16	28,1
<b>Según grupo etario</b>	10-14	2	0	2	2	6	12,5
	15-19	4	3	5	8	20	37,5
	20-24	2	5	1	3	11	25,0
	25-29	1	0	1	1	3	6,3
	30-34	0	1	1	2	4	6,3
	35-39	1	0	3	0	4	12,5

Fuente: Informe de gestión 2008-2011. Dirección Local de Salud

El suicidio y el intento de suicidio son dos de los problemas de salud pública que ameritan mayor atención en el municipio toda vez que se ha presentado una tendencia a su incremento. Como se observa en las tablas anteriores en el 2011 se presentaron 4 casos de suicidio y 18 intentos.

#### 1.4.3. Cultura

Los ojos del mundo están puestos en el municipio de Ituango, por la intervención que hoy se hace al recurso natural del cañón del cauca, sitio donde se adelanta el proyecto “HIDROELECTRICA PESCADERO ITUANGO”; lo que obliga a tener una mayor capacidad de diálogo y de concertación para preservar y defender una cultura que echó raíces en este territorio desde hace 166 años.

En sus albores la cultura Ituanguina surgió de la forma de vida y de las diferentes maneras de ver el mundo que tenían los colonos que llegaron en busca de tierras Baldías desde los municipios de Toledo, San Andrés de Cuerquia, Yarumal, Don Matías, San Pedro de los Milagros, Liborina y Sabanalarga entre otros.

La memoria hablada da cuenta de su hospitalidad, solidaridad, honradez, cortesía, respeto, y religiosidad, además de valiosas costumbres sociales, pautas de crianza

específica y un cúmulo de imaginarios; estos elementos fueron dando origen a la cultura autóctona.

Las relaciones sociales y familiares se fundamentaban en el paradigma religioso, que al lado de elementos míticos se constituyeron en las fuentes de donde surgieron las prácticas de comportamiento orientadas por el premio o castigo.

Históricamente se encuentran algunos acontecimientos cruciales que le dieron un giro a la cultura Ituanguina; son dignos de mencionar entre otros: la construcción de las vías de comunicación y la implementación de los medios masivos de comunicación y con ella el consumismo, acontecimientos que propiciaron el cambio de muchas costumbres y formas de vida.

Lo mítico y lo religioso fueron perdiendo fuerza; lo tradicional va abriendo paso a lo científico; las culturas juveniles importadas del internet paso a paso abren ventanas hacia un mundo globalizado donde los pequeños grupos deben conocer y proteger su idiosincrasia; nuestros jóvenes se van contagiando de anorexia, metaleros, punkeros, raperos, emos etc. Aunque las mujeres han ido recuperando espacios perdidos, también van perdiendo otros que habían ganado; se presentan con descarnada evidencia problemas como madre solterismo, crisis familiar, pérdida de valores, desconocimiento de tradiciones, imaginarios, costumbres, expresiones artísticas autóctonas entre otros; los embarazos en adolescentes se incrementan cada vez más, al lado de la drogadicción, la delincuencia juvenil, el poco interés por la vida y por lo que somos y tenemos.

Aún a costa de nuestra riqueza paisajística, los juegos electrónicos le ponen vendas a los niños y jóvenes quienes van perdiendo su capacidad de asombro y son indiferentes frente a la belleza de su entorno, entonces van formándose nuevos modelos de personas moldeados por el aislamiento y la individualidad.

La cruenta violencia armada nos ha ido enseñando desde las últimas cuatro décadas el lenguaje del silencio, el temor, la indiferencia, el desplazamiento, lenguaje que va perfilando el rostro de la muerte y el desconsuelo.

El presente del municipio invita a un presuroso y necesario cambio, no sólo por la realidad actual, sino por la urgente necesidad de hacerle frente al impacto socio-cultural que causará el macro-proyecto y que ya comienza a verse. El cambio que se debe emprender es factible, porque se cuenta con las herramientas necesarias para hacerlo efectivo, porque Ituango es de gente hospitalaria, amigable, dada al compartir, porque aún existen y persisten estrechos vínculos familiares, de amistad y de relación social, porque poseemos gran sentido comunitario y participativo en lo político y social. Porque Ituango posee entre sus gentes: líderes, escritores, políticos, pintores, músicos, héroes, profesionales en las más variadas ramas del saber, campesinos que a la par con sus cosechas cultivan valores de honradez, dignidad, constancia y trabajo.

El municipio cuenta con una Infraestructura para cultura con los siguientes espacios.

1 Teatro con capacidad para 200 personas el cual requiere reparaciones

1 Gimnasio

1 Biblioteca

1 Salón de música dotado con trajes de danza folclórica.

El Consejo Municipal de Cultura fue creado por acuerdo desde el 2001.

Existen en el municipio algunos grupos de danza, teatro y zanqueros pero es necesario trabajar para su reactivación, debido a que en la actualidad no se cuenta con monitores culturales que los apoyen en su proceso.

1.4.4. Deporte, recreación educación física y actividad física.

La organización institucional con la que cuenta el municipio de Ituango es un ente deportivo centralizado y las funciones administrativas y de organización son desempeñadas por un coordinador, quien debe direccionar y regular todas sus actividades y presupuestos a través de la alcaldía municipal, exigiendo para esto la

definición presupuestal por un ente superior y su plan de acción a la aprobación de la administración y no del sector.

La institucionalidad en el municipio se enmarca en un bajo nivel de organización social y comunitaria para el liderazgo, la promoción y las prácticas sociales del deporte la recreación, la educación física y la actividad física.

La principal manifestación de este problema es la inexistencia de un ente deportivo descentralizado que regule y oriente de manera más ágil las actividades del sector. Esta situación origina que las acciones programadas estén supeditadas a la aprobación por parte de la entidad jerárquicamente superior así como al desembolso de los recursos que desde allí se realicen.

Esto significa que no existe un responsable en la estructura de la administración de garantizar el derecho al deporte y la recreación lo cual priva a la comunidad de políticas, recursos y estrategias con las cuales pueda participar en la construcción de su propio bienestar.

Otras dificultades tienen que ver con la falta de clubes deportivos, la desarticulación institucional, la escasa formación y capacitación de líderes, la ausencia de veedurías para el deporte para la vigilancia y control de los recursos, el poco fortalecimiento de los comités deportivos de la zona rural y la inexistencia de apoyo en la situación de discapacidad.

En cuanto a la infraestructura y espacios para la práctica del deporte, la recreación, la actividad física y la educación física el principal problema es la insuficiente dotación, adecuación, mantenimiento y utilización de los espacios y la infraestructura para el acceso, practica y disfrute del deporte, la recreación, la actividad física y la educación física.

Se requieren más y mejores espacios deportivos en las instituciones educativas así como espacios para el juego y la recreación en las comunidades.

La comunidad manifiesta sentir que se tiene una baja gestión en el sector que se demuestra en la poca oferta de servicios y la no continuidad de los procesos, la falta de

promotores, la ausencia de un centro de iniciación y formación deportiva y la poca motivación y estímulos a los deportistas.

#### 1.4.5. Primera infancia, infancia y adolescencia

El municipio de Ituango cuenta con un total de 10416 niños y niñas entre los 0 y los 18 años. De estos 2.483 están en la primera infancia es decir, en edades comprendidas entre los 0 y los 5 años; 4.408 entre los 6 y los 12 años o en la infancia y 3.525 son adolescentes de 12 a 18 años. Un total de 8.165 es decir un 78% de los niños y niñas viven en la zona rural.

**Tabla 33.** Población infantil en el municipio

Número de niños, niñas y adolescentes de 0 a 18 años en el municipio a 2011	10416	SISBEN
Número de Niños y niñas de 0 a 5 años a 2011	2483	SISBEN
Número de niños y niñas de 6 a 12 años a 2011	4408	SISBEN
Número de adolescentes de 12 a 18 años a 2011	3525	SISBEN
Número de Niños y niñas de 0 a 5 años en la zona rural a 2011	2008	SISBEN
Número de niños y niñas de 5 a 12 años en la zona rural a 2011	3479	SISBEN
Número de adolescentes de 12 a 18 años en la zona rural a 2011	2678	SISBEN

Fuente: SISBEN 2012

**Tabla 34:** Existencia

<b>Todos Vivos</b>	Situación actual (2011)	Casos de muerte materna 2010-2011	2010: 0 casos 2011: 1 caso	Sivigila DLS
		Casos de muerte de niños y niñas de 0-1 año 2010-2011	2010: 5 casos 2011: 5 casos	Base de datos Defunciones. DLS
<b>Todos</b>	Situación actual	Nº niños, niñas y adolescentes que		ESE HOSPITAL

**Plan de desarrollo 2012-2015 “El compromiso es de todos y todas”**

<b>Saludables</b>	(2011)	enfermaron y fueron atendidos en el 2011		
		Nº embarazos en niñas y adolescentes durante el 2011	111 casos	Base de datos Nacimientos. DLS
		Tasa de fecundidad	2011: 4 x 100  4 hijos en promedio por cada 100 mujeres en edad fértil	Indicadores. DLS
		Nº de enfermedades de transmisión sexual en niños y adolescentes en el 2011		ESE HOSPITAL
		Cobertura en vacunación según diferentes biológicos 2011	BCG 55.8% DPT 62.1% Hib 62.1% HB 62.0% VOP 62.3% SRP 73.3% FA 69.7%	PAISOFT. ESE
		Cobertura en Agua Potable	22%	Oficina de servicios públicos-planeación
		<b>Ninguno sin familia</b>	Situación actual	Nº de niños, niñas y adolescentes con

**Plan de desarrollo 2012-2015 “El compromiso es de todos y todas”**

	(2011)	declaratoria de adoptabilidad (en abandono), por grupos etarios 2011		
		Nº de niños, niñas y adolescentes que viven en familias con dificultades para cumplir su función protectora. *	2011: 16 casos registrados en Comisaría (en restablecimiento de derechos)	Comisaría de Familia
		Casos reportados de niños, niñas y adolescentes que viven en la calle. *	0 casos reportados	Comisaría de Familia
		Cobertura en control prenatal	95% Se calculó así: número de madres que asistieron a control prenatal sobre total nacimientos 2011	Base de datos Nacimientos. DLS
		Bajo peso al nacer (datos del 2011)	8 casos	Base de datos Nacimientos. DLS
		Total de niños y niñas menores de 5 años con problemas de nutrición		



**Plan de desarrollo 2012-2015 “El compromiso es de todos y todas”**

		Total de niños y niñas menores de 5 años con desnutrición aguda		
		Tiempo promedio de lactancia materna		

**Tabla 35: Desarrollo**

<b>Todos con Educación</b>	Situación actual (2011)	Educación inicial 0-2 años	746	Observatorio de infancia Gobernación de Antioquia (2008)
		Asistencia escolar 6-11 años	139.87%	observatorio de infancia Gobernación de Antioquia
		Asistencia escolar 12-15 años y 16-17	67.58%	Observatorio de infancia Gobernación de Antioquia
		Educación inicial y preescolar 3-4 años -	318	Matriz Totoya
		Asistencia a preescolar 5 años	335	Observatorio de infancia y adolescencia Gobernación de Antioquia

**Plan de desarrollo 2012-2015 “El compromiso es de todos y todas”**

		Tasa de repitencia y deserción Institución educativa Pedro Nel Ospina	Repitencia 2.5% 47 estudiantes no promovidos de 1900 estudiantes matriculados	Deserción 1% 19 estudiantes desertaron en el año 2011 de un total de 1900 matriculados
<b><i>Todos jugando</i></b>	Situación actual (2009)	Nº de plazas y parques,	5 parques	Planeación
		Nº de parques infantiles dotados.	5	Planeación
		Disponibilidad de espacios para recreación deporte y cultura	1 teatro con capacidad para 200 personas 1 gimnasio 1 biblioteca 1 salón de música	Secretaria de educación
<b><i>Todos capaces de manejar los afectos, las emociones y la sexualidad</i></b>	Situación actual (2011)	Matricula en instituciones con PESCC		
		Evidencias de cultura pública de afecto y acogida a niños y niñas		

**Tabla 36:** Ciudadanía

Todos participan en los espacios sociales	Situación actual (2009)	Competencias ciudadanas 5º	Entidad	actitud		Confianza		acciones		
			Nacional							
	Situación actual (2009)	Competencias ciudadanas 5º	Pedro Nel Ospina							
			Nacional							
		Competencias ciudadanas 9º	Pedro Nel Ospina							
			Nacional							
	Todos registrados	Situación actual (2011)	Nº de niñas y niños menores de seis años con registro civil	1375						
			Nº y porcentaje de infantes sin Registro Civil							
			Nº de niñas y niños							

**Plan de desarrollo 2012-2015 “El compromiso es de todos y todas”**

		entre 6 y 18 años con registro civil	
		Nº de estudiantes sin Tarjeta de Identidad. *	

**Tabla 37.** Protección

<b><i>Ninguno sometido a maltrato o abuso</i></b>	Situación actual (2011)	Nº denuncias de maltrato a niños, niñas y adolescentes en sus tres formas: físico, psicológico y negligencia.	82 Comisaria de familia (Datos del 2010)
		Nº de denuncias de explotación sexual a niños, niñas y adolescentes en sus tres formas: pornografía infantil, prostitución infantil y turismo sexual.	
		Nº de denuncias de abuso sexual a niños, niñas y adolescentes en sus dos formas: acceso carnal o acto sexual abusivo.	1
		Denuncias de delitos sexuales y sitios públicos riesgosos	

**Plan de desarrollo 2012-2015 “El compromiso es de todos y todas”**

<b>Ninguno en una actividad perjudicial</b>	Situación actual (2011)	Menores de 5 años que mendigan o son utilizados para mendigar.	0
		Explotación económica de personas entre 5 y 18 años, en la calle o en actividades de riesgo.	0
		Nº de niños, niñas y adolescentes detectados en trabajo infantil. (2009)	211 OBSERVATORIO DE INFANCIA Y ADOLESCENCIA
		Nº de adolescentes con permiso de trabajar.	0
<b>Todos con Garantía y/o Restitución de derechos</b>	Situación actual (2011)	Nº Niños, niñas y adolescentes desvinculados de los grupos armados ilegales que han sido atendidos 2010	3
		Nº Mujeres adolescentes gestantes desvinculadas de los grupos armados ilegales que han sido atendidas.	
		Nº niños, niñas y adolescentes atendidos para prevenir su vinculación a grupos armados ilegales. 2010-2011	17
		Nº niños, niñas y adolescentes infractores de la ley penal según código del menor. 2010-2011	7
		Nº adolescentes reincidentes en el sistema penal para adolescentes.	
		Nº de niños, niñas y adolescentes víctimas de minas antipersonal.	32

## Plan de desarrollo 2012-2015 “El compromiso es de todos y todas”

		Nº de adolescentes vinculados al sistema penal para adolescentes con medida y/o sanción.	
		Nº de adolescentes vinculados al sistema penal para adolescentes atendidos en servicios especializados del ente territorial o ICBF	

### 1.4.6. Situación de la mujer en el municipio de Ituango.

De los 23.579 habitantes establecidos en el municipio según el DANE y datos registrados en el SISBÉN, 11.258 son mujeres, cifra que equivale a un 47.7% de la población.

Los cimientos sobre los cuales se fundamenta la sociedad ituanguina emanan de la abnegación y entrega de las mujeres, quienes son las directas encargadas en la mayoría de los casos de la formación y crianza de los hijos.

A pesar de los tímidos avances que se han dado en materia de derechos de la mujer, ésta sigue en un alto porcentaje dependiendo de la autoridad del hombre quien aún se conserva como el amo y señor de su esposa y responsable de las decisiones tomadas en el hogar, que continúa ahondando la desigualdad de género, la invisibilización de la mujer y la carencia de oportunidades para llevar una vida digna.

En la actualidad 11.258 mujeres entre niñas, adolescentes, jóvenes, adultas y ancianas, se enfrentan a permanentes factores de riesgo tales como:

- Falta de oportunidades para acceder a la educación. Situación que se agudiza desde la concepción aún establecida de que la mujer no necesita prepararse para enfrentar el competitivo mundo laboral.
- Acoso sexual y laboral. Se ofrecen trabajos a las mujeres mediando la condición de retribuir la oportunidad ofertada a cambio de favores sexuales y su permanencia en el trabajo, independientemente de su buen desempeño, se garantiza si conserva la disposición para ofrecer su cuerpo.
- Desempleo generalizado, tanto para quienes han tenido la oportunidad de formarse en técnicas o tecnologías como para aquellas que no han logrado

avanzar en su formación académica y deben esperar sólo la posibilidad de realizar trabajos domésticos.

- Ausencia de diversos procesos de capacitación que permitan crear nuevas organizaciones femeninas.
- Prostitución: flagelo que se observa en notorio incremento con el arribo de la mano de obra masculina al megaproyecto Pescadero - Ituango
- Embarazos a temprana edad y madre solterismo
- Violencia contra la mujer
- Desintegración familiar
- Trata de personas
- Explotación laboral

Según datos de la Dirección local de salud en el 2011 se presentaron 22 casos de violencia contra las mujeres.

#### 1.4.7. Desplazados

Ituango por su localización geográfica, que facilita el paso hacia el Norte, Urabá, Bajo cauca antioqueño y el departamento de Córdoba (Tierralta, Puerto Libertador y Montelíbano), por la riqueza de bosques y biodiversidad natural, y su condición de territorio de frontera desconectado de los flujos de producción y comercialización industrial y en consecuencia, de los beneficios distribuidos desde el poder central concentrado en Medellín y su área metropolitana, se ha constituido históricamente en un espacio de presencia y confrontación entre los actores armados ilegales.

La condición de espacio de periferia o de frontera, posibilitó que en su territorio se asentaran durante la década del 60 y 80 las organizaciones guerrilleras del ELN, EPL y FARC. Posteriormente en la década del 90, la expansión de las Autodefensas Campesinas de Córdoba y Urabá -ACCU, hacia el Urabá, el Norte, Occidente y Bajo cauca antioqueño, desató una ofensiva contrainsurgente orientada a garantizar territorios de retaguardia, apropiarse de suelos fértiles, ampliar la frontera agrícola y

debilitar el poder adquirido por las FARC (el EPL se desmovilizó y el ELN se fortaleció en el sur de Bolívar), golpeando especialmente a la supuesta base social que le respaldaba.

Según la base datos de acción social para el 30 de marzo de 2010, la población registrada en situación de desplazamiento forzado en el código del CIPOD del municipio de Ituango entre receptores y expulsados era de 16.193 personas, de un total de 25.193 habitantes, debido a esta situación podemos analizar que más del 85% de la población ha sufrido el desplazamiento forzado.

Según el enlace municipal de Ituango, para el 2012 la cifra de personas que se han caracterizado en el municipio de Ituango como desplazadas asciende a 1.272 familias y 5.378 personas, de las cuales existen diagnósticos actualizados de las necesidades prioritarias que tienen.

- Necesidad de vivienda nueva: Se requieren 618 viviendas nuevas haciendo énfasis en 39 viviendas para la reubicación de familias del Bosque, 12 viviendas para la reubicación en el Olivar y 100 viviendas para la Asociación de Desplazados de Ituango - ASDEDI.
- Se sugiere que se le dé prioridad a estas tres organizaciones en el tema de vivienda, sin embargo una vez se atiendan estas se debe continuar con las otras 417 viviendas nuevas restantes para atender a esta población.
- Otras 654 familias requieren apoyo en mejoramiento de vivienda, prioritariamente para 32 familias de la Vereda Buena Vista, 28 de la Vereda Santa Ana y 16 para la reubicación del Triunfo. Se sugiere que se le dé prioridad a estos 76 mejoramientos y posteriormente se continúe con los otros 578 mejoramientos para que de esa manera las familias puedan gozar efectivamente de sus derechos.
- Para estas veredas también es muy importante la construcción de un centro de salud.



- Fortalecimiento de proyectos productivos para la reubicación del Bosque en Café, caña, cacao, ganado semiestabulado y el trapiche.
- Para la reubicación del Olivar, fortalecimiento de proyectos productivos en caña y pan coger.
- Proyectos de acueducto y saneamiento básico para estas comunidades.
- La Asociación de Desplazados de Ituango –ASDEDI- requiere un espacio (oficina) para desde allí organizar las tareas actividades y compromisos; así mismo es necesaria la formulación y apoyo a proyectos de formación en los temas psicosocial, derechos humanos, derecho internacional humanitario, organización, difusión de la política pública en todo el municipio de Ituango, empleo para las personas pertenecientes a la asociación, los que están en capacidad de ejercer un trabajo en mano de obra semicalificada y no calificada y por último proyectos productivos en la zona rural en café, maíz, frijol tecnificado, caña y cacao.
- Se requiere un comité de derechos humanos que esté operando constantemente en el municipio de Ituango. Es también prioritaria la creación una mesa de interlocución, en prevención y atención de los desplazamientos forzados donde participe la Personera Municipal, el defensor público, el Alcalde Municipal, dos Concejales, el Secretario de gobierno, el Secretario de Educación y dos representantes de la población desplazada.
- Acompañamiento psicosocial a 401 familias pertenecientes al Parque Nacional Natural Paramillo con respuestas concretas que le permitan soluciones reales definitivas a estas familias y el restablecimiento de sus derechos fundamentales.
- Proyectos productivos de Pancoger tradicionales para subsistencia y reubicación de estas familias de acuerdo a la ley 387 del 1997 con acompañamiento continuo.
- En lo referente a la defensa de los derechos humanos, se necesita por parte de la fuerza pública el respeto a las normas contempladas en el Derecho Internacional

Humanitario y a los derechos humanos ya que son ejército legalmente constituido en Colombia.

- La población en situación de desplazamiento demanda una atención con enfoque diferencial de parte de todas las instituciones u organizaciones del municipio que los atiende.
- Los servicios de un asesor jurídico son fundamentales para la población desplazada para que los acompañe en la justa reclamación de los derechos, pero que sean exclusivamente en la atención a la población desplazada, pues los procesos que hay que adelantar con la Ley de Víctimas y Restitución de Tierras, requieren permanente asesoría.

En la dinámica local la zona que se prioriza con mayor riesgo es la vereda Santa Lucía y toda esta zona de impacto donde hacen presencia las FARC y se presentan cultivos de uso ilícito y hoy el ejército libra una fuerte confrontación armada con este grupo, los campesinos se encuentran en medio del fuego cruzado y son objeto de señalamientos y estigmatizaciones por parte de ambos bandos, donde las FARC no les permiten la libre circulación tanto personal como de alimentos y la fuerza pública ejerce estricto control sobre su movilidad y el ingreso de víveres e insumos a sus localidades, haciendo de esta comunidad la más vulnerable y sensible ante un desplazamiento.

En el contexto mencionado, es factible que se presenten Infracciones al Derecho Internacional Humanitario y violaciones a los derechos fundamentales de los pobladores de la zona rural del municipio de Ituango, entre otros, atentados contra la vida, la libertad y la integridad física de los pobladores tales como homicidios selectivos y de configuración múltiple, masacres, afectación de la población como consecuencia de acciones bélicas, enfrentamientos armados con interposición de población civil, accidentes e incidentes por minas antipersonal, utilización de métodos y medios para generar terror, afectación de bienes indispensables para la supervivencia de las comunidades, desplazamientos y reclutamiento forzados.

Corregimientos con mayor riesgo: La Granja, Santa Rita y el Aro.

### Mapa 3: Víctimas del conflicto

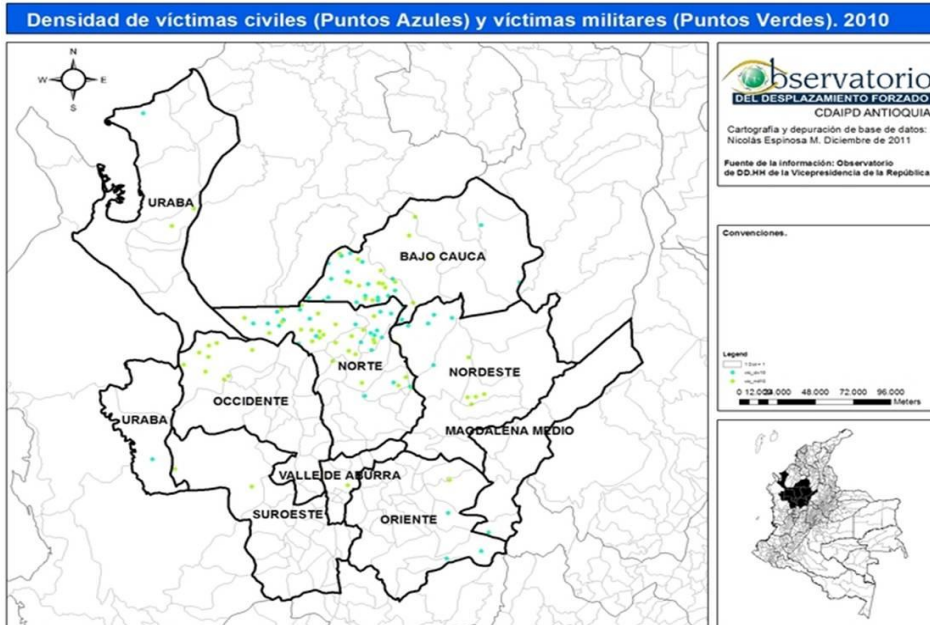

#### ➤ Vulnerabilidad

En la dinámica local es delicada la situación de las relaciones entre las niñas y policía y/o ejército lo que ha provocado desaparición y muerte a estas y se han convertido a la vez en estrategia de involucramiento de menores en el conflicto y que lleva igualmente a un reclutamiento forzado.

Las fuerzas militares que realizan control de insumos para los cultivos ilícitos, exponen a los habitantes a inseguridad alimentaria debido a que restringen la entrada a población ubicada a más de dos días de la cabecera Municipal, es una práctica que vienen denunciando los campesinos quienes además deben sortear con la aquiescencia de las FARC para ir al municipio a proveerse de bienes o servicios.

A la confrontación armada se le agregan múltiples factores de vulnerabilidad que acrecientan el riesgo de la población civil, uno de ellos es la carencia de adecuadas y eficaces vías de comunicación que articulen de manera rápida los diferentes corregimientos y veredas; igualmente lo extenso del territorio, 3.904 kilómetros cuadrados de los cuales el Parque Nacional Natural de Paramillo comprende el 54.8%, lo cual dificulta las labores de prevención por parte de la Fuerza Pública.

A nivel de mecanismos de protección, en la zona intervienen las brigadas 4, 11 y 17 del Ejército, pertenecientes a la VII división, las cuales han realizado operativos de gran envergadura como la “Operación los Galgos” “Operación Motilones” “Operación Atenas” “Operación Paramillo”, “Operación el Águila”. Acciones que deben ser complementadas con proyectos de carácter integral que ataquen problemas estructurales en materia de salud, educación, servicios públicos, equipamientos sociales, productividad, empleo y gobernabilidad institucional.

#### Mapa 4: Desplazamiento Forzado

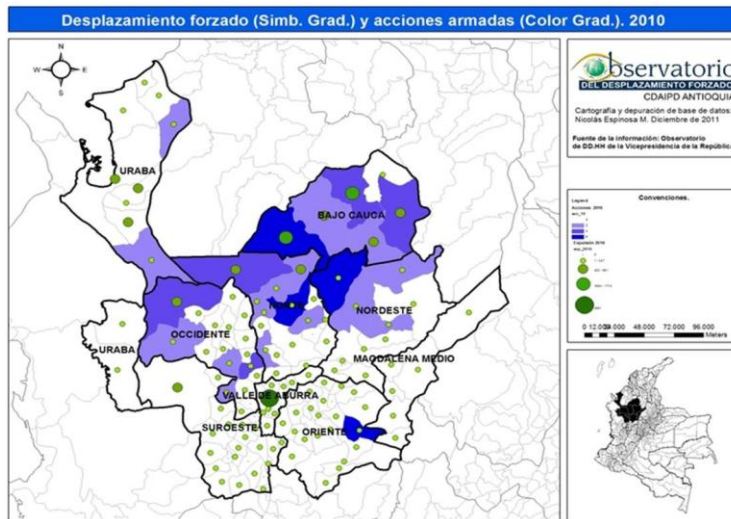

#### 1.4.8. Juventud

Según el SISBEN, Ituango cuenta con un total de 6105 mujeres y hombres entre los 14 y 26 años. De esta población, 1742 están cursando sus estudios de primaria y bachillerato en las diferentes instituciones de carácter público y privado que ofrecen educación en la zona rural y urbana del municipio, lo que equivale al 28.5% de los jóvenes ituanguinos. Aproximadamente 350 jóvenes cursan estudios superiores en el SENA el tecnológico de Antioquia y la Normal Superior de Medellín, cifra que corresponde a un 5.7%, para un total de 2092 jóvenes que cursan estudios superiores y de bachillerato, dando como resultado un 34.2% de la juventud ituanguina identificada en las instituciones y centros educativos.

Un sinnúmero de jóvenes ituanguinos, pueden ser tomados como ejemplo de vida por su lucha y esfuerzo para abrirse camino hacia el logro de sus ideales; un amplio porcentaje de nuestra juventud son personas activas y participativas y guardan consigo grandes valores que los perfilan como ciudadanos de bien y de gran servicio para la sociedad.

Según la memoria oral y algunas prácticas que aún persisten, los jóvenes campesinos desde muy temprana edad, se enfrentan a las labores del campo con el fin de contribuir al sustento de sus familias, privándose en muchos casos del derecho fundamental a la educación y otros terminan ofreciendo el oficio de jornaleros por un salario muy por debajo del salario mínimo legal establecido en Colombia.

En la actualidad 4013 jóvenes ituanguinos, cifra que corresponde a un 75.8% de todos ellos, deben enfrentar factores de riesgo como:

- Desarraigo, exclusión y aumento de los cordones de miseria de las periferias de las ciudades, por causa del desplazamiento forzado.
- Engrosamiento de las filas de los grupos armados al margen de la ley, debido a la carencia de oportunidades sociales y económicas que les permita llevar una vida digna.
- Incremento de la población joven involucrada en cultivos ilícitos, debido a la falta de apoyo a la producción local, la ausencia de centros de acopio, los precios irrisorios de los productos agrícolas pagados por los intermediarios, todo ello desestimula enormemente las labores agropecuarias .
- Desempleo generado por la falta de cualificación para ingresar al mundo laboral.
- Ausencia de microempresas que dinamicen la economía local
- Explotación laboral y subempleo, lo que trae consigo baja calidad de vida al no poder satisfacer las necesidades básicas.
- Incremento de la prostitución.
- Narcotráfico, delincuencia y muerte, que sumados a los factores anteriores desencadenan conflictos al interior de las familias generando su desintegración.
- Escasas oportunidades para estudiar, por la ausencia de albergues estudiantiles y falta de recursos para el sustento.
- Carencia de espacios para emplear adecuadamente el tiempo libre

#### 1.4.9. Tercera edad

El municipio cuenta con 2916 adultos mayores de los cuales 884 se encuentran en la zona urbana y 2032 en la zona rural. De estos 1663 son hombres y 1283 mujeres.

Este grupo de personas se caracteriza en su gran mayoría por pertenecer a familias pobres, con carencias alimentarias y con pocas capacidades para dar al adulto mayor un tratamiento adecuado que eleve su autoestima y valore su presencia en la familia.

Una de las principales necesidades de los adultos mayores del municipio es contar con un espacio donde puedan reunirse y realizar todo tipo de actividades deportivas, recreativas de formación y productivas sin interferir con otros programas, con otros grupos poblacionales y sin ser desplazados.

En el municipio existen diversos programas y proyectos orientados a los adultos mayores como:

Programa de protección social al adulto mayor (PPSAM) con 320 adultos mayores cuyo objetivo es entregar un subsidio económico a los adultos mayores que se encuentran en estado de indigencia o de extrema pobreza, con el fin de protegerlos contra el riesgo social derivado del marginamiento y de la exclusión social.

Programa almuerzo caliente que cuenta con 70 cupos para que los adultos mayores accedan a un rico y nutritivo almuerzo.

Igualmente funciona el grupo de la tercera edad Vida para los años donde se desarrollan actividades de gran importancia para el mantenimiento de una buena calidad de vida.

Actividades terapéuticas: La finalidad de estas actividades es mantener en un nivel óptimo la calidad de vida del anciano, a través de actividades en su propio hábitat como: aseo, vestido y alimentación (actividades de la vida diaria) o bien acudiendo a las actividades de terapia ocupacional donde se lleva a cabo la recuperación de habilidades perdidas y adiestramiento de nuevas actitudes

Se basa en promover al máximo posible, la autonomía de la persona así como mejorar su autoestima y auto concepto

- Manualidades
- Relajación
- Expresión corporal
- Gimnasia dirigida
- Rehabilitación
- Ludo terapia
- Talleres de salud

Actividades comunitarias: Encaminadas a fomentar el contacto social con la comunidad y la familia fomentando la participación de los adultos y ancianos. Para esto se llevan a cabo eventos y celebración de fechas especiales, mes del adulto mayor (agosto), fiestas patronales populares, jornadas de convivencias, grupos de redes de apoyo sociales

Actividades formativas que favorecen la adquisición de conocimiento y el desarrollo de uso crítico de la razón y a la vez que sirve de orientación y guía a todo el personal que labora con los ancianos, pretende ofrecer un ambiente de reflexión y aprendizaje en el trato con el anciano. Se trabajan entre otros temas:

- Envejecimiento en nuestra sociedad. Enriquecimiento normal patológico y psicológico
- Psicología del anciano y su comportamiento
- Bases pedagógicas para la labor con ancianos
- Animar a los ancianos
- Políticas de bienestar social
- Dinámicas en grupo para la tercera edad

Actividades lúdicas recreativas encaminadas a entretener y a ocupar el tiempo libre de una manera creativa y lúdica a la vez se fomentan las relaciones sociales entre los grupos:

- Excursiones
- Representaciones teatrales
- Campeonatos de juegos de mesa
- Deportes (si es posible)
- Actividades de ocio como, pinturas, marquetería entre otros

Existe también en el municipio el Centro de Bienestar del Anciano San Roque el cual es una entidad fundada en el año 1972 y que atiende a 50 personas, 26 hombres y 24 mujeres en el 2012. Desde sus comienzos ha subsistido gracias a las donaciones de las personas y empresas existentes en el municipio y fuera de él. Desde entonces ha prestado los servicios a los ancianos que se encuentran en estado de indigencia y de aquellos que fueron abandonados por sus familiares. La mayoría de los ancianos atendidos son del área rural.

Las personas que viven en el CBA no pagan por la atención que allí se les presta, brindándoles todas las posibilidades para que el anciano tenga una mejor calidad de vida. Periódicamente son atendidos por el personal médico de la ESE Hospital San Juan de Dios de Ituango, se les brindan espacios para la ocupación del tiempo libre y adicionalmente se les da la posibilidad de trabajar.

Una de las dificultades más grandes del CBA es la alimentación, pues en ocasiones los recursos económicos son escasos para la compra de alimentos. El valor del mercado mensual es de 4 millones de pesos. A pesar de estas dificultades en ningún momento se ha dejado de atender en óptimas condiciones a los ancianos residentes.

#### 1.4.10. Población discapacitada

Una de las principales problemáticas de este grupo poblacional en el municipio es no contar con información veraz sobre el número de personas en situación de discapacidad. Esto dificulta la planificación y la priorización de acciones. Según datos de la dirección local de salud el municipio tiene aproximadamente 1.800 personas en situación de discapacidad las cuales en su gran mayoría se encuentran en la zona rural lejos de las posibilidades de acceso a servicios.

La diversidad en la situación de discapacidad del municipio pone de manifiesto la necesidad del análisis en el proceso de gestión pública de bienes como la salud mental y física de la población (esfera psicosocial) y el adecuado aseguramiento y acceso a los servicios de seguridad social, pues se observa que las discapacidades auditiva, discapacidad visual, discapacidad física, discapacidad mental o cognitiva y discapacidad siquiátrica, son parte fundamental de la problemática actual.

La información del SIPOD (31 de agosto 2010), aunque no permite dar cuenta de la atención de la que han sido objeto estas personas, permite a las Administraciones Municipales rastrear las condiciones de vida en que se encuentran, evaluar la atención que hayan recibido y valorar sus necesidades.

#### 1.4.11. Grupos Étnicos.

Los pueblos indígenas de Colombia, según lo advertido por la Corte constitucional en el Auto 04 de 2009, están en peligro de ser exterminados cultural o físicamente por el conflicto armado interno, y han sido víctimas de gravísimas violaciones de sus derechos fundamentales individuales y colectivos y del Derecho Internacional Humanitario, todo lo cual ha repercutido en el desplazamiento forzado individual o colectivo de indígenas. (Ver mapa 13).

El municipio cuenta con el Resguardo Indígena Jaidukama que está ubicado al nororiente del Municipio de Ituango en la cordillera del Cañón de San Matías del Corregimiento de la Granja. Tiene 1.371 hectáreas de tierras constituidas mediante Resolución No. 076 del 10 de Noviembre de 1983.

El resguardo está conformado por dos comunidades, Jaidukama con 298 personas, que se encuentra en territorio de resguardo y el asentamiento de San Román con 26



personas a una distancia de 6 horas de Jaidukama y en territorio tradicional sin titular. El Resguardo se encuentra a una distancia aproximada de dos horas por vía destapada y en mal estado para luego continuar por camino de herradura y cruce por el río San Pedrito, con una duración de 9 a 12 horas.

La población Emberá Eyabida que habita el resguardo de Jaidukama y la comunidad de San Román, pertenecen a una serie de grupos parentales Emberá de la familia Domicó, Majoré, que tienen sus orígenes en la zona de Dabeiba y Frontino, de donde migraron hace más de 100 años y se asentaron en terrenos baldíos de esta región.

El grupo Emberá Eyabida, también conocido con los nombres de Emberá Catío o Katío y Emberá, están localizados además de Ituango, en distintos municipios del noroccidente de Antioquia y en los departamentos de Córdoba, Chocó, Caldas, Putumayo y Nariño, formando grupos parentales dispersos en la geografía de estos departamentos. Su territorio ancestral se considera está ubicado en los límites de los departamentos de Córdoba y Antioquia y coincide con la zona del Parque Nacional Natural de Paramillo.

Los Emberá Eyabida, hacen parte del grupo parental de la familia Emberá y su nombre hace alusión a su ubicación en las montañas o laderas. El resguardo indígena presenta una problemática muy fuerte y que se agrava con el paso de los días, por lo tanto requiere de mucho compromiso de los entes gubernamentales para responder a las necesidades de esta comunidad y así evitar su completa desaparición.

Para prestar la debida atención a estas comunidades se tendrán en cuenta todas las leyes y lineamientos que regulan y protegen la intervención que se haga a estas, siempre contando con la consulta previa exigida por la ley.

#### 1.4.12 Población en extrema pobreza Red Unidos.

UNIDOS es la estrategia para la superación de la pobreza extrema del Gobierno Nacional que durante este cuatrienio busca que 350 mil familias colombianas superen la pobreza extrema.

Se ejecuta por medio de tres componentes:

Acompañamiento familiar y comunitario: Permite por medio de cogestores sociales visitar las familias y comunidades durante un periodo de hasta 5 años y así orientarlas para

que reconozcan todas sus fortalezas como familia y para acceder a la oferta de servicios sociales del Estado.

Gestión de la oferta y acceso preferente a los programas sociales del Estado: Para alcanzar los logros básicos, la familia diseña su propio plan familiar y son acompañadas y monitoreadas por cogestores sociales, quienes adicionalmente trabajan de la mano de las entidades que hacen parte de la red y de los gobiernos locales para facilitar el acceso preferente a la oferta pública y privada de bienes y servicios.

En el marco de este componente también se promueven alianzas con el sector privado para buscar formas de coordinación de la responsabilidad social empresarial con la Red.

#### 1.4.13. Fortalecimiento Institucional.

Las instituciones participantes coordinan sus actividades en torno a las familias UNIDOS con el fin de otorgar acceso preferente a la oferta de servicios sociales. Esto se hace fortaleciendo la descentralización y las iniciativas de alcaldes, gobernadores y demás autoridades territoriales. Por medio de talleres, capacitaciones y asesoría a los municipios y departamentos permiten a las instituciones crear u organizar mejor las herramientas para atender de forma óptima las necesidades de las familias.

En Ituango pertenecen a la Red Unidos un total de 8575 personas agrupadas en 1896 familias las cuales tienen un promedio de 4 a 4.5 habitantes, (Ver mapa 12).

El 49,1% son mujeres en su mayoría desplazadas y desplazados con un promedio de 25 años, es decir se trata de población joven.

Del total de personas en la Red el 67,7% viven en la zona rural y un 50,4% son menores de 18 años. La tasa de desempleo es del 42% muy superior a la tasa del departamento y del país.

Un 6% de las personas de la Red presentan algún tipo de discapacidad. Las familias que participan de la red presentan situaciones conflictivas debido a los embarazos en adolescentes, la violencia intrafamiliar, el trabajo infantil, el consumo de drogas y el alcoholismo. Solo un 1% de los hogares tienen una cultura del ahorro.

Entre 2009 y 2012 se han presentado cambios en las condiciones de vida de los hogares entre los que se destacan los siguientes:

Incremento del 15% en personas con identificación

Incremento del 30% de hogares que tienen acceso a la salud

Un 3% de hogares accedieron en este periodo a la educación y a la capacitación.

Se dio un incremento del 16% en nutrición, el 2% en habitabilidad, es decir en acceso a una vivienda digna; un 13% de los hogares presentaron alguna mejora en sus relaciones familiares; un 8% tuvo acceso a la justicia y un 1% accedió a la banca como una forma de ahorro, de facilitar tramites y de obtener créditos.

#### 1.5. Diagnostico Dimensión Económica.

La actividad económica del municipio se ha fundamentado principalmente en la agricultura, que constituye su principal fuente por el potencial del territorio que se ubica en todos los pisos térmicos y le permite tener una amplia oferta agrícola que se fundamenta en el cultivo del Café, Maíz, Caña de Azúcar, Frijol, y constituyen una importante despensa agrícola del departamento y el país.

Otras actividades económicas relevantes son la ganadería vacuna de ceba y leche, bovinos y porcinos, que amplían la oferta económica del municipio, junto con las actividades de la minería de oro y platino, que se desarrolla sobre su territorio, el cual es uno de los más amplios del departamento. Ituango es también una importante reserva forestal y por su cercanía con el nudo del paramillo, se viene desarrollando la Industria maderera y el ecoturismo.

##### 1.5.1. Sector Agropecuario.

Para el año 2010 La Secretaria de Agricultura de Antioquia reportó un total de 25.291 bovinos en 581 predios productivos equivalentes al 6.8% del total de producción de la subregión norte en el 2012, y 5.189 équidos así como un total de 96 granjas productivas de porcinos.

La Secretaria de Agricultura reporta que en el municipio existen 120 ha sembradas de yuca con una producción de 480 toneladas anuales y con un rendimiento por ha de 4000 kilogramos. Esta producción es insuficiente para la localidad, por lo que se debe traer de Medellín con la finalidad de abastecer el propio mercado local.

En sus reportes la Gobernación da cuenta de 450 a 500Ha sembradas en caña con un volumen de producción en toneladas de 2720 y un rendimiento promedio de 3.000 kg por Ha, sin embargo para la Unidad Técnica de Desarrollo Agropecuario este rendimiento sería posible siempre y cuando se renovaran las cepas y se permitiera la entrada de fertilizantes a las fincas para los cultivos, cosa que no pueden hacer por falta de recursos lo primero y por bloqueos de la fuerza pública lo segundo.

En cuanto al cacao aunque se tienen sembradas 250ha no se tienen datos del volumen de producción y de su rendimiento. Según las opiniones de algunos campesinos este no es un producto rentable para ellos. El café ocupa un total de 3159Ha con un volumen de producción de 2696 toneladas y un rendimiento promedio de 980 kilogramos por hectárea. Este rendimiento es uno de los más bajos de la subregión norte solo superado por Valdivia y San Andrés de Cuerquia.

El total de Ha sembradas en plátano es de 220 con un volumen de producción de 1.470 toneladas y un rendimiento promedio de 7000 kilogramos por hectárea. Este rendimiento está por encima del rendimiento de otros siete municipios de la zona norte que también producen plátano.

Otro producto de gran importancia en Ituango es el frijol, en especial porque forma parte indispensable de la dieta. En el 2010 se produjeron un total de 153 toneladas con un rendimiento de 392 Kg por hectárea alcanzando el puntaje más bajo de los seis municipios de la subregión norte que producen frijol.

El maíz, la panela y los porcinos son en su gran mayoría destinados al consumo interno. El frijol y la ganadería tienen mercado interno y también en la ciudad de Medellín.

#### 1.5.2. Turismo.

En cuanto a la actividad turística en el municipio de Ituango por su distancia de Medellín y por las dificultades de acceso esta no ha sido tradicionalmente una actividad representativa dentro de su economía. Sin embargo esta situación tiende a cambiar debido a la construcción de la Hidroeléctrica Pescadero-Ituango, la cual una vez terminada, será parte fundamental de la economía con la producción de energía no solo

para el abastecimiento de Colombia, sino también para vender a otros países, y sin lugar a dudas atraerá a grandes flujos de turistas.

Ya se observa en el municipio una alta demanda por servicios de hospedaje para las personas que laboran en la construcción de la represa lo que ha dinamizado el sector hotelero y de servicios. Se requiere por lo tanto comenzar a preparar recurso humano en temas de turismo sostenible e indagar sobre futuras posibilidades en este sector.

#### 1.5.3. Sector Energético.

En contraste a lo anterior, con la construcción de la Hidroeléctrica Pescadero-Ituango se está generando preocupaciones en los habitantes de Ituango, pues hasta ahora solo se empiezan los trabajos y ya se evidencian los impactos en la economía local, si bien allí se han empleado algunas personas del municipio, todos ha sufrido con la inflación provocada por la expectativa que esto genera, aumento exagerado en arriendos, servicios públicos, insumos, transporte y además el desempleo a mineros y pescadores del río Cauca.

También preocupan los impactos ambientales que a su vez tendrán consecuencias sobre las economías de las comunidades, pues se sabe por la construcción de otras represas en el país, que aguas abajo de la presa en tiempos de verano hay sequías fuera de lo común y en invierno hay muchas más inundaciones, el clima de las regiones de influencia cambia lo que afecta la producción tradicional, se afecta el ciclo natural de los peses, afectando la subienda. Estos impactos se sabe que no se mitigan porque implican un costo inmenso, ni se controlan por el daño que se le hace al ecosistema.

#### 1.5.4. Comercio.

El sector comercio ha sido uno de los sectores más golpeados por factores como el conflicto, la inseguridad, la extorsión por parte de grupos armados al margen de la ley y el señalamiento por parte de los organismos de seguridad, además del excesivo control por parte de la fuerza pública a los productos que se comercializan en el municipio como insumos agrícolas, materiales de construcción, víveres, ropa; las restricciones a la movilidad por algunas calles de los centros poblados que no permite el libre tránsito de vehículos y peatones, medidas que afectan enormemente la actividad comercial,

generan pérdidas a toda la cadena productiva y de comercialización y violan el derecho internacional humanitario.

El comercio es un instrumento clave en el desarrollo productivo de una región, es un generador de empleo y una actividad arraigada en las comunidades, la cual ejercen hombres y mujeres que piensan en el crecimiento de sus familias y de su tierra, ha sido el colchón de las crisis y refugio en los tiempos difíciles del municipio, ha sufrido con toda la población las vicisitudes causadas por los actores armados y la naturaleza.

El decrecimiento de la productividad en el campo a causa del conflicto; ha hecho que muchas familias encuentren en el comercio una fuente de empleo y de subsistencia, el comercio emplea gran parte de la población económicamente activa de la zona urbana del municipio.

Pero la importancia del comercio no es solo lo económico, también es indicador de las dinámicas sociales, genera un conjunto de sinergias sociales, culturales y lúdicas, es un agente de cohesión territorial y social, es un indicador del desarrollo o atraso de una región.

El comercio en Ituango juega un papel importante en el abastecimiento de la población urbana y rural, canal estratégico para los productores locales y los distribuidores de bienes y servicios que requiere el municipio, conecta la ciudad con el campo, es el pionero de las tecnologías.

El comercio es un componente fundamental de la promoción económica y de la dinámica social local y, por lo tanto, justifica la atención del gobierno local hacia el sector, su crecimiento y modernización.

#### 1.5.5. Minería.

En la actualidad hay un fuerte interés en el Plan Nacional de Desarrollo con la “Locomotora minero-energética” y en el Plan Departamental de Desarrollo al plantear que es la minería la salida a los problemas de pobreza extrema y hambre en el departamento (6.4. UNIDAD DE PLANEACION MINERO – ENERGETICA), dando así cumplimiento a uno de los objetivos del milenio. Estos intereses implican un reto de enormes proporciones al municipio de Ituango y a todos los municipios que cuentan con oro y otros minerales en sus montañas y ríos, puesto que de seguir estos planteamientos sería redefinir su vocación productiva, con altas implicaciones socioeconómicas.

Ituango ha sido un municipio agrícola, su vocación minera ha sido casi que exclusivamente de minera artesanal y ancestral en el cañón del Cauca, a excepción de algunas áreas de Santa Rita en las que se explotó oro también de forma artesanal, al desalojar a los mineros y mineras del Cañón del Cauca por el Proyecto Pescadero Ituango, su interés ha sido explorar otras zonas de Ituango, con el agravante de que era la misma naturaleza, por lo escarpado del terreno y la alta pendiente lo que evitaba sin ningún tipo de vigilancia que ingresaran, por lo menos a playas de Ituango, maquinaria pesada como retroexcavadoras que generan graves e irreversibles daños ambientales. Se puede afirmar que es la minería ancestral, la que auto regulada por la geografía y por sus raíces el único tipo de minería que no produce daños serios a nuestro suelo y hábitat en general; los demás tipos de explotación minera, como puede observarse en diferentes zonas del país son destructores de todas las capas vegetales, contaminan las aguas, contaminan el aire, generan grandes conflictos con las comunidades y por más tecnología que posean, por más experiencia que tenga la empresa explotadora, por más personal capacitado y experimentado que tengan y por más compromiso ambiental que adquiera, no se ha encontrado ningún caso en el que salgan beneficiadas las comunidades por una razón muy sencilla, daña los bienes naturales de forma irreversible, el suelo queda improductivo y el proceso de descontaminación de las aguas es altamente costoso, más de lo que una compañía minera puede generar.

Con relación a la minería cabe preguntarse asuntos claves sobre el futuro en este sector para Ituango. Una posibilidad sería tomar un rumbo cómodo, articulado al orden nacional y departamental, en el que se generen grandes sumas de dinero pero que en unos años no se tenga territorio; otro es buscar las maneras en que la vocación agrícola del municipio se fortalezca y de forma equilibrada se evite cualquier tipo de extracción minera que no sea ancestral. Resultan paradójicos los planteamientos realizados por el gobierno departamental, puesto que el hambre se supera con comida y la salida entonces tiene que ser el cuidado del suelo y de las aguas para que se pueda producir comida, no lo contrario su destrucción.

Se hace indispensable que las posiciones asumidas por el Municipio estén soportadas en un debido diagnóstico sobre la situación minera que evidencie la presión que se viene sintiendo en algunas áreas para ser explotados sus minerales, las concesiones mineras entregadas y en estudio, saber que sitios exactos del municipio involucra, conocer a las empresas dueñas de las concesiones y todos sus detalles, además de hacer amplia difusión de estas en las comunidades pues estos proyectos transforman nuestras vidas y tenemos derecho a conocerlos y discutirlos amplia y suficientemente.





El municipio se encuentra ubicado al norte de la zona de confluencia intertropical y ésta, en su recorrido anual, influencia el comportamiento climático en su paso hacia el sur, aportando lluvias que van en aumento y no disminuyen hasta que vuelve a pasar por el territorio, en su recorrido de regreso al norte seis meses después.

El territorio de Ituango, está irrigado por un conjunto de corrientes pertenecientes a las vertientes del mar Caribe y del río Cauca, constituido por las cuencas de los ríos Sinitavé e Ituango principalmente y las quebradas: La Pená (límite con Peque con cuyo territorio comparte 70 km<sup>2</sup> de los 572 de la cuenca del Ituango y 28 km<sup>2</sup> de los 91 de la Pená), La Guamera (límite con Valdivia compartiendo 12 de los 31.5 km<sup>2</sup>) y otros cauces de menor importancia, todos éstos afluentes del Río Cauca. Las cuencas enmarcadas dentro de los territorios del P. N. N. Paramillo, afluentes de la cuenca del mar Atlántico, entre las que se destacan importantes ríos como el Sinú y el San Jorge, comparten el territorio de sus cuencas con el departamento de Córdoba, de éstas importantes áreas no se pudo obtener información. A continuación se enumeran los cauces más importantes que se encuentran en el territorio.

El municipio cuenta con varias vertientes: La del río cauca conformada por la quebrada La Pená, y los ríos Ituango, Sinitavé, sereno, que posteriormente se denomina río taraza; vertiente del Caribe conformada por el río san Jorge, Pegadó, Río Sucio y Antadó; vertiente del río Sinú conformada por el León; vertiente del río Esmeralda conformada por los ríos Inglés, Antazales y Esmeralda; vertiente del río Verde con los ríos Plenigua, Pedregoso, Porroso y Verde.

#### Mapa 6: Fuentes hídricas

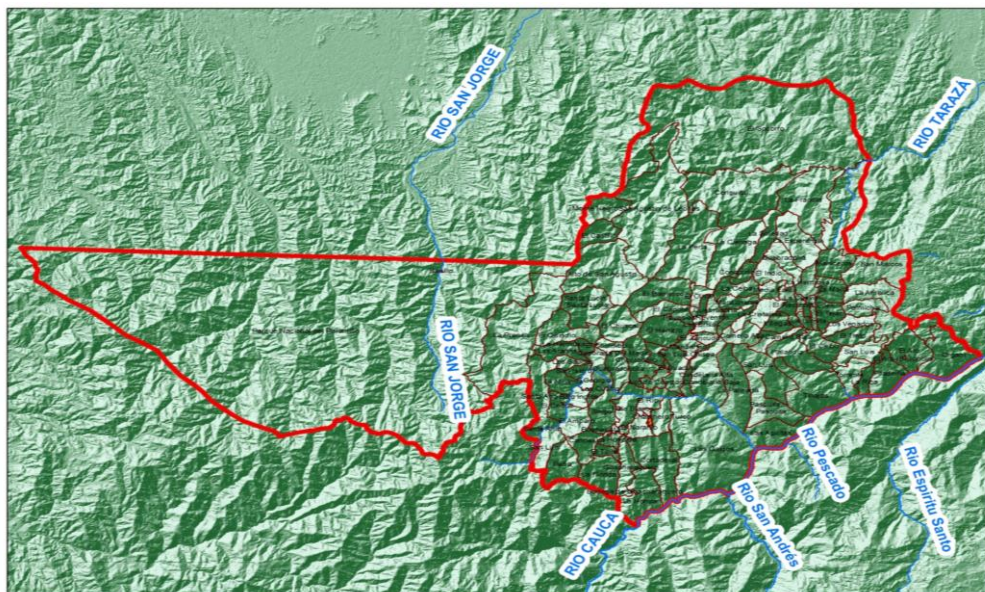

De acuerdo con el mapa de coberturas vegetales del IDEAM (2007), aproximadamente el 29% del municipio está ocupado por agroecosistemas que corresponde a usos agropecuarios y cerca de 66% en bosques, de los cuales el 27% son bosques densos teniendo en el municipio una cobertura boscosa importante.

**Tabla 38:** Coberturas vegetales del municipio de Ituango.

<b>Cobertura</b>	<b>Área (ha)</b>
Agroecosistemas	75.647,47
Arbustos y matorrales	15.855,35
Áreas construidas	99,80
Bosque de galería y/o ripario	758,35
Bosque natural denso	71.265,18
Bosque natural fragmentado	103.950,60
Bosque plantado	604,72
Ríos	183,09
Suelo desnudo	623,24
Vegetación esclerófila	3,92
	268.991,72

Fuente: IDEAM et al. (2007)

El municipio presenta grandes restricciones biofísicas principalmente representadas por las altas pendientes y terrenos inestables, siendo éstas consideradas zonas de alto riesgo ante movimientos en masa (Corantioquia, 2002). Además de tener parte de su territorio dentro del PNN Paramillo, Corantioquia declaró la zona de amortiguamiento como reserva natural con un área de 131.608 Ha.

Por tener gran parte del área municipal no solo con altas restricciones biofísicas sino también con altas restricciones al uso afectadas por las figuras de protección y

conservación declaradas hace que se presenten grandes presiones entre las zonas agropecuarias y las zonas de conservación, considerando que predominan prácticas como la extracción de recursos naturales y la producción tradicional de la economía campesina y de colonización.

La anterior situación lleva a que las zonas que no tienen restricciones al uso sean muy alteradas por las actividades económicas y que se intensifique el uso del suelo en estas regiones del municipio, razón por la cual para este plan es importante la protección de las zonas que garantizan la oferta de agua municipal y que se encuentran bajo altas presiones por el uso del suelo.

#### 1.6.1.1 Parque Natural Nacional Paramillo (PNNP).

El Parque Nacional Natural Paramillo forma parte del Sistema de Parques Nacionales Naturales de Colombia (SPNN), por tanto es una de las 56 áreas protegidas que lo componen. Se encuentra localizado al extremo norte de la Cordillera Occidental, formando parte de las serranías de Abibe, San Jerónimo y Ayapel, en jurisdicción de los Departamentos de Córdoba y Antioquia. Esta área protegida fue reservada, alinderada y declarada como Parque Nacional Natural por la Junta Directiva del Instituto Nacional de los Recursos Naturales Renovables y del Ambiente INDERENA, mediante el acuerdo No. 0024 del 2 de Mayo de 1977. Posteriormente con la expedición por parte del Instituto Colombiano de la Reforma Agraria INCORA, de la resolución ejecutiva No. 163 del 6 de Junio de 1977 se ratifica el acuerdo 0024 de 1977.

El Parque Nacional Natural Paramillo, tiene una extensión aproximada de 460.000 ha. (Según resolución No. 163/1977). En el departamento de Córdoba se estima que el 75% del Parque se distribuye entre los Municipios de Tierralta, Puerto Libertador, Montelíbano y San José de Uré; en Antioquia el 25 % que se estima están en ese departamento, se localizan en la jurisdicción de los Municipios de Ituango, Peque y Dabeiba.

Dentro del PNNP, se localizan las partes altas de las cuencas hidrográficas de los ríos Sinú y San Jorge, cubriendo por tanto las subcuencas de los ríos Verde, Esmeralda, Manso, Tigre, Sucio y San Pedro; además, en su zona aledaña, nacen numerosos ríos y quebradas que alimentan tanto los sistemas hídricos de los dos ríos anteriormente señalados como los del Atrato y Cauca. Este último recibe tributarios como la quebrada la Armenia (nace en el Alto de Yolombó), la quebrada la Redonda que nace en el cerro Paramillo, conformando con la primera la quebrada la Vega; otros afluentes importantes

del río Cauca que nacen en la zona aledaña del PNN Paramillo son el río San Agustín ó Tarazá, río Ituango, las quebradas las Arañas y la Quebradona, entre otros. Las aguas que provee la cuenca aportante comprendida al interior del PNNP, se convierte en uno de los principales servicios ambientales que genera el área protegida para la Región Caribe, abasteciendo a los acueductos que benefician una población cercana al millón de habitantes ; distritos de riego de mediana y gran escala como son los de Montería-Cereté, La Doctrina y María la Baja (Bolívar), de los cuales depende la producción agropecuaria de palma africana, algodón, arroz, maíz, sorgo, frutales y ganadería, entre otros<sup>2</sup> Así mismo, el PNN Paramillo provee el 90 % del caudal que alimenta a la hidroeléctrica Urra I, contribuyendo así con la generación de energía eléctrica.

De la zona aledaña al PNN Paramillo, se desprenden un sinnúmero de ríos y quebradas que abastecen acueductos municipales y veredales; igualmente el agua que produce la zona aledaña al PNN Paramillo en la jurisdicción de Antioquia, alimenta la agroindustria de banano en Urabá y será fuente alimentadora del embalse Hidroituango.

La importancia del área protegida radica en su alta biodiversidad, protección de especies en peligro de extinción, banco de germoplasma y su acervo cultural, al igual que por los servicios ambientales que presta; al ser considerada como la fábrica de agua más importante del sector noroccidental del país, regulador hídrico y climático, fijador de CO<sub>2</sub> – sumidero de carbono, escenarios paisajísticos, soporte de la producción pesquera de ciénagas y manglares de su área de influencia además de soportar una parte de la producción energética del país; por lo cual la conservación de los diferentes escenarios presentes en el Parque Paramillo es una necesidad y una obligación, no solo de la autoridad ambiental encargada de su administración, sino de las otras autoridades ambientales y en general de todos aquellos sectores involucrados y comprometidos con el desarrollo sostenible del país especialmente de los departamentos de Antioquia y Córdoba.

Así mismo su importancia se extiende a nivel cultural, el Parque Paramillo, sustenta un gran acervo cultural, ya que en su territorio ó en las zonas aledañas se encuentran asentados los indígenas Embera – Katíos y Embera – Chamí y Chamí (Resguardos del Alto Sinú, Quebrada Cañaveral y Polines – Yaberaradó, Jaikerazabi, Jaiducamá, entre otros). Al interior del PNN Paramillo, se han encontrado restos de los primeros hombres que llegaron al Continente Americano, el valle del Sinú es un antiguo camino prehispánico cuya importancia arqueológica es respetada a escala mundial. Es importante mencionar el traslape (Superposición) de territorios de resguardos con áreas

---

<sup>2</sup>Carriazo, F; Ibáñez, A; García M. (2003). “Valoración De Los Beneficios Económicos Provistos Por El Sistema De Parques Nacionales Naturales: Una Aplicación Del Análisis De Transferencia De Beneficios”. Fedesarrollo –Universidad de Los Andes.

protegidas de los parques Nacionales Naturales, ya que es la única figura compatible (artículo 7 del decreto 622), y por ello se permite la creación de resguardos y asentamientos tradicionales de poblaciones indígenas al interior de las áreas protegidas, las cuales deben ser respetadas en todos sus aspectos (cultura, producción económica, sistemas regulatorios y usos del territorio, autoridades tradicionales, entre otros). Esta situación es importante tomarla en cuenta al momento de formular las propuestas de desarrollo, ya que deben consultarse los Planes de Vida de estas comunidades, y a su vez conocer cómo avanzan los procesos de construcción de los acuerdos (Regímenes Especiales de Manejo) entre las autoridades indígenas y Parques Nacionales Naturales, ya que en ellos se establecen las reglas de juego que van a armonizar el desarrollo de estas comunidades con la conservación de los bienes y servicios ambientales que encierran los Parques Nacionales. (ver mapa 13).

Por otra parte, el PNN Paramillo tiene varios frentes de colonización campesina, los más importantes asentamientos se encuentran localizados a lo largo de los cauces de los Ríos Manso, Tigre, Sinú, Esmeralda, Verde, San Jorge y Sucio.

El Parque Nacional Natural Paramillo en Ituango y los Sistemas de Páramo y Bosques Alto Andinos, se constituye no sólo en centros de gran riqueza en biodiversidad, sino también en importantes sitios de nacimientos de agua como los ríos Ituango, Sinú y San Jorge.

En la jurisdicción del municipio de Ituango el PNN Paramillo tiene aproximadamente un área de 110.918.9 Ha, equivalentes al 26% del total del territorio protegido, los linderos del área protegida se estima están en 54,45 kilómetros de longitud a lo largo de la serranía de Ayapel. En la jurisdicción de este municipio se localiza la zona más alta del parque (Nudo de Paramillo), encontrándose allí ecosistemas muy importantes como es el Páramo, Subpáramo y los bosques Andinos y subandinos, lo cual convierte a esta zona en estratégica para la producción de agua y por ende proveedora de servicios ambientales para la región. Además por las características fisiográficas y geográficas, el PNNP, se convierte en el más importante regulador climático, importante refugio de flora y fauna que participa activamente en la conservación de la biodiversidad de la costa norte colombiana además de proteger elementos de la biodiversidad de la región andina, selva húmeda tropical del país con muestras representativas de la biota del Chocó Biogeográfico.

En lo atinente a la jurisdicción del municipio de Ituango, la problemática de ocupación campesina, no está plenamente determinada, ya que por problemas de límites, algunas veredas van a aparecer en uno u otro municipio con jurisdicción en la cuenca alta del río San Jorge. Sin embargo la cifra que se establece es un estimativo que se hace y debe

ser posteriormente depurado una vez se conozcan con mayor precisión los límites municipales. Entre tanto se estima en 382 el número de familias campesinas asentadas a lo largo de los ríos San Jorge, Sucio, Sinú y Esmeralda. La fuente de información son los trabajos adelantados por funcionarios del PNN Paramillo durante los años 1992, 1997 y 1998. La información se resume en la siguiente tabla:

**Tabla 39.** Familias campesinas asentadas a lo largo de los ríos San Jorge, Sucio, Sinú y Esmeralda

Predios Levantados a Mano Alzada		
VEREDAS	No Predios	ÁREA Ha
SAN PABLO	41	7554.2 HA
LA CANTURRONA	20	2493.4 HA
LA ESMERALDA	21	5214.5 HA
BADILLO – OCAL – SANTA BARBARA	50	4012.3 HA
LA PRENSA	45	7043.8 HA
TOTAL	177	26318.2 HA

Las veredas San Pablo, La Canturrona y La Esmeralda pertenecen a la jurisdicción de puerto Libertador Cordoba además de las veredas Birrí Birrí, Maritú, la Arena, La Flecha, San Agustín Leones; no obstante tradicionalmente han sido y siguen siendo asistidas por las administraciones del municipio de Ituango. De otro lado cabe resaltar que falta mencionar veredas del San Jorge como San Juan Badillo, La Manga, San Bartolo Buenavista, y por supuesto la vereda El Sinucito y, perteneciendo a Ituango pero, siendo asistidas primordialmente por el municipio de Dabeiba están las veredas de Antazales y Galilea.

Con respecto al área y las familias ocupantes en la jurisdicción de Ituango se tiene como información relevante la siguiente.

**Tabla 40:** Sectores de ocupación

SECTORES DE OCUPACIÓN	ÁREA (Ha)	FAMILIAS
Sector San Jorge	20.000	236
Sector Río Sucio	15.000	96
Sector Antazales y Galilea	1.000	38
Sector Sinucito.	1.000	12
TOTAL	126.955	382

Todas las áreas protegidas del Sistema de Parques Nacionales Naturales según el artículo 63 de la Constitución Política son bienes de uso público inembargables, imprescriptibles e inalienables, situación que determina que ninguna de las áreas puede ser sustraída ni cambiado su uso y destinación.

Unido a esto, el Decreto 2811 de 1974 Código de Recursos Naturales Renovables determinó que:

- La finalidad de las áreas del Sistema de Parques Nacionales es la conservación de biodiversidad,
- Definió que la autoridad competente dentro de las áreas es Parques Nacionales
- Estableció que las únicas actividades permitidas dentro de los Parques son las de conservación, recuperación y control, investigación, educación, recreación y de cultura,
- Definió como actividades prohibidas dentro de los Parques La introducción y trasplante de especies animales o vegetales exóticas; El vertimiento, introducción, distribución, uso o abandono de sustancias tóxicas, o contaminantes que puedan perturbar los ecosistemas o causar daños en ellos. La utilización de cualquier producto químico de efectos residuales y de explosivos, salvo cuando los últimos deban emplearse en obra autorizada;

En consonancia con lo anterior el Decreto reglamentario 622 de 1977 determinó que 1) el instrumento de planeación de las áreas protegidas es el Plan de Manejo, 2) que en materia de ordenamiento la zonificación<sup>3</sup> de manejo del Parque define los sitios donde pueden desarrollarse las actividades permitidas, 3) establece que no existe incompatibilidad entre Parque Nacional y Resguardo Indígena razón por la cual se respeta su permanencia y uso de recursos naturales, 4) faculta a la administración para adelantar procesos de expropiación de tierras o mejoras a particulares<sup>4</sup> que existen dentro de Parques Nacionales, posteriores a la declaración del área protegida, 5) prohíbe la adjudicación de baldíos al interior de Parques Nacionales. Dispone la facultad de expropiar la propiedad privada dentro de Parques determina con fines de ordenamiento se 6) prohíbe el desarrollo de actividades agropecuarias, mineras, petroleras, cacería, tala, fuegos, excavaciones, pesca, vertimientos y disposición de basuras.

Con base en todo lo anterior y reconociendo que existen situaciones estructurales de la realidad nacional y regional que trascienden la gestión ambiental tales como conflicto armado, desplazamiento forzoso, pobreza, conflicto agrario por tierras, precario ordenamiento territorial, requieren del concurso de entidades territoriales, autoridades ambientales y representantes comunitarios, se presenta a continuación la problemática identificada por Parques Nacionales como causante de presiones que ponen en riesgo los objetivos de conservación del PNN Paramillo y por tanto la viabilidad territorial, esta información está plasmada con más detalle en el plan de manejo del Parque Paramillo, que considera no solo situaciones problemas para la administración del área protegida sino soluciones que deben ser gestionadas conjuntamente con las administraciones municipales

Principales problemáticas identificadas en el Parque Natural Nacional Paramillo:

- **Precaria articulación del área protegida en el desarrollo municipal y en el ordenamiento territorial.**

Esta precaria articulación se debe a la crítica situación social y ambiental que se ha vivido en las últimas décadas en la jurisdicción del municipio de Ituango (Específicamente en la zona localizada en las cuencas altas de los ríos San Jorge, Sucio, Sinú y Esmeralda-Interior del PNNP) y también en la zona contigua (sur de

<sup>3</sup>Zonificación subdivisión con fines de manejo de las áreas que integran el Sistema de Parques Nacionales Naturales, que se planifica y determina de acuerdo a los objetivos y características naturales de las respectivas áreas, para su adecuada administración y para el cumplimiento de los objetivos señalado. Art. 5, Decreto 622 de 1977.

<sup>4</sup>Diferentes a grupos indígenas



Córdoba), que produjo desplazamiento forzado de toda la población campesina asentada al interior del Parque Nacional y una parte considerable de población asentada en la zona aledaña al mismo, situación que se repite continuamente debido a la dinámica del conflicto armado interno que vive el territorio Nacional, del cual no es ajena la región del Nudo de Paramillo. La focalización de esta región como una de las prioridades nacionales en el ámbito de la política del gobierno central para consolidar la paz, aún no permite que se posicione en las propuestas de desarrollo regional y local, la compleja situación social y ambiental que soporta el territorio protegido. Más allá de reconocer sobre el territorio municipal la existencia de un Parque Nacional Natural, el cual se identifica en la cartografía y se le dedica muchas veces unas páginas generales sobre su importancia eco-sistémica y proveedor de servicios ambientales, no se ha avanzado más ; igualmente en las propuestas de consolidación del territorio, apenas se empieza a reconocer y a aceptar la pertinencia de las propuestas (proyectos ) que se plantean desde el Plan de Manejo del Parque, que buscan esencialmente resolver el problema de ocupación campesina de una manera concertada con las organizaciones campesinas de base, las administraciones locales, regionales y nacionales.

La falta de articulación de la problemática social y ambiental que encierra el territorio del PNN y sus zonas aledañas, en las propuestas de desarrollo municipal, trae consecuencias para la administración municipal y departamental, e incluso para el gobierno Nacional como las que se mencionan a continuación:

- Se perpetúan los factores generadores de pobreza, creándose el caldo de cultivo adecuado para todo tipo de economías ilícitas: Cultivos de uso ilícito, minería ilegal, extracción ilegal de recursos naturales.
- Se consolidan los actores ilegales que aprovechan la ausencia de Estado e imponen su control sobre las poblaciones del PNN y zonas aledañas.
- Se mantiene la condición de población desplazada ó en zonas de alta amenaza al desplazamiento para los habitantes, lo cual genera gastos enormes de los presupuestos del fisco local, departamental y Nacional, que no se pueden canalizar de manera definitiva y permanente hacia procesos de desarrollo sostenibles.
- Se generan procesos de deterioro ambiental que afectan la cantidad y calidad de la oferta hídrica; la capacidad productiva de los suelos; la vulnerabilidad de pobladores localizados sobre zonas de riesgo y amenazas naturales. Esto incide en pérdida de ventajas comparativas del municipio, lo que al final redundará en una menor competitividad.
- Problemas estructurales como la informalidad en la tenencia de la tierra, se mantienen y son el elemento clave para las acciones de despojo adelantados por

actores amparados en la violencia que persiguen apoderarse de terrenos estratégicos para el sostenimiento de sus actividades delictivas.

El desconocimiento de los procedimientos, los altos costos y demoras en los trámites, las expectativas de adjudicación por programas especiales del Estado, la cultura de compra-venta de predios fundamentada en la tradición y la creencia en la suficiencia sobre derechos adquiridos sobre la tierra a través del método de posesión, la descoordinación entre instituciones competentes en el tema de tierras, las dificultades para acceder a oficinas de notariado y registro y el precario acompañamiento de programas de desarrollo rural, se han identificado como las principales causas de la informalidad en la tenencia de la tierra. Esto configura un escenario de gran incertidumbre y debilidad en los derechos de propiedad rural, circunstancias que se constituyen en un terreno fértil para el testaferrato, la usurpación de derechos o el despojo de los mismos. La informalidad en la tenencia de la tierra se concreta en títulos no registrados, falsa tradición, posesión, ocupación de terrenos baldíos de la nación o ausencia de título de propiedad predial; sin embargo, cualquiera de estas situaciones genera la explotación intensiva de recursos naturales sin la aplicación de criterios ambientales, la falta de garantías para acceder a créditos, disminuye la inversión en los predios y limita las oportunidades para acceso a asistencia técnica y subsidios”<sup>5</sup>.

El municipio de Ituango (cabecera municipal) y las veredas: Antazales y Galilea, Sinucito, Badillo, Ocal Santa Bárbara, San Juan Badillo, Buenavista San Bartolo, La Prensa, San Pablo, La Canturrona, Maritú, La Esmeralda, la Flecha, San Agustín Leones, han sido zonas expulsoras y receptoras de población desplazada tanto del PNNP, como de sus áreas aledañas. Estas veredas han sido esencialmente las áreas del PNN de donde han salido desplazadas familias campesinas; Veredas localizadas sobre el cauce del río San Jorge, río Sucio y río Sinú (algunos pobladores desplazados, podrían estar localizadas sus veredas en la jurisdicción del municipio de Puerto Libertador y Montelíbano). Muchas de las familias desplazadas aún no retornan a sus sitios de origen por las precarias situaciones prevalecientes en estas zonas. Esta población desplazada de acuerdo a sus sitios de orígenes (zona del Parque Paramillo-zonas aledañas al Parque Nacional), debe ser atendida de manera diferenciada y con propuestas de solución de fondo: Para la población proveniente de veredas localizadas al interior del PNN Paramillo, la ley no permite sino la relocalización por fuera del Parque de las familias; para las familias de la zona aledaña, el Estado tiene todas las posibilidades de desarrollo que se ajusten a las decisiones que establezca el ordenamiento del territorio (para su uso y manejo). Lo anterior debe plantear una

<sup>5</sup> Paredes, G (2011). Diagnostico, procedimientos y lineamientos de política para la gestión de tierras y territorios en Parques Nacionales y Otras Áreas Protegidas. Documento preliminar para discusión Sistema de Parques Nacionales.

reflexión profunda sobre el futuro que se debe buscar (construir) para las personas que habitan esa larga franja del municipio que se extiende desde el límite con el municipio de Peque (confluencia del Páramo Nudo de Paramillo), Dabeiba, Tierralta, Puerto Libertador y Tarazá. Esta zona presenta características especiales (topografía, pendientes, suelos, riquezas minerales, presencia de cultivos de uso ilícito, áreas de nacimientos de quebradas y ríos que abastecen acueductos veredales, que permita colocarlos en condiciones favorables para salir del círculo de violencia y atraso que han venido arrastrando por décadas.

- **Falta de precisión cartográfica en escala adecuada (1:25.000 o 1:5.000) de la delimitación y señalización del lindero del PNN Paramillo.**

Los linderos del Parque Nacional Natural Paramillo, en su mayor extensión no son arcifinios<sup>6</sup>, están definidos por curvas de nivel y fueron establecidos sobre cartografía básica 1: 500.000 según el DANE, lo cual en su momento no permitió identificar detalladamente lo descrito en la resolución 163 de 1977 que ratifica el acto administrativo que creó el Parque Nacional Natural. Identificar el lindero del PNN Paramillo, materializarlo (amojonarlo), y señalizarlo (colocando vallas) en campo, se considera una de las prioridades que debe desarrollarse con el fin de facilitar la conservación de la estrella hídrica y banco de germoplasma que es la esencia del Parque Nacional.

La identificación, materialización (amojonamiento) y señalización del lindero del PNN Paramillo es clave para el desarrollo de diferentes proyectos enmarcados en los procesos de consolidación y reconstrucción del territorio que pretende adelantar el Estado desde sus diferentes escalas de intervención : Nacional-Plan Consolidación y Reconstrucción del Territorio Nudo de Paramillo; Regional-Plan de Desarrollo Departamental Antioquia ; local-Plan de Desarrollo Municipal-Oportunidad para que el municipio identifique claramente los linderos de las veredas que hoy tienen incertidumbres de si están dentro ó fuera del área protegida (entre otras la Prensa). La legislación actual tiene regulaciones de uso diferentes al interior del área protegida y por fuera de ella, tal como quedó evidenciado en capítulos anteriores. Es supremamente importante conocer con precisión los territorios que están bajo el régimen protector del Parque Nacional Natural, poder identificarlos en el terreno a través de vallas instaladas sobre vías, caminos y senderos que permiten acceder al territorio protegido.

Los territorios aledaños al PNN Paramillo no tienen las mismas afectaciones y restricciones de uso, por lo tanto es importante identificar las veredas que están por

<sup>6</sup>Un punto arcifinio es un referente geográfico fácilmente reconocido; por ejemplo, un cerro, una quebrada una divisoria de aguas, mientras que un punto no arcifinios en una coordenada geográfica o una curva de nivel

fuera del Parque Nacional y que pueden aplicar al desarrollo de actividades económicas, instalación de servicios básicos, construcción de infraestructura (escuelas, puestos de salud, vías, entre otros), en el marco de un ordenamiento ambiental del territorio. Es pertinente señalar el mandato legal que establece la obligatoriedad de delimitar, zonificar y reglamentar los usos en estas zonas aledañas a los Parques Nacionales, lo cual debe ser concertado con la autoridad ambiental competente (CORANTIOQUIA), el municipio y las comunidades locales.

Además, al interior del PNN Paramillo la normatividad vigente no permite realizar procesos de titulación de baldíos de la Nación como tampoco desarrollar procesos de adjudicación; conocer los linderos del Parque Nacional Natural, facilitaría considerablemente el desarrollo de proyectos importantes para el gobierno Nacional como es la Formalización de la propiedad rural; a través de este proyecto el gobierno pretende formalizar la propiedad rural que ocupan más de un millón de propietarios en todo el país. El municipio de Ituango por formar parte del área de Consolidación Nudo de Paramillo, debe adelantar este proceso.

De igual manera, el PNN Paramillo se propuso dentro de su plan de Manejo 2004 – 2011(Está en proceso de reajuste), liderar y apoyar procesos locales y regionales de ordenamiento y conservación que se desarrollen en su jurisdicción. Desde esta perspectiva, el trabajo de aclaración de linderos y señalización, está en el marco del ordenamiento territorial (POT, EOT y PBOT) y en el marco de la visión de desarrollo propuesto para la región.

Para el caso de Ituango, el lindero del PNN Paramillo que atraviesa el municipio, se estima en una distancia de 54,45Kms, el cual atraviesa terrenos localizados en los corregimientos vecinos al área protegida como son: Santa Ana, La Granja, Santa Lucia.

- **Ocupación campesina al interior del área protegida: un problema social y ambiental.**

El panorama de la estructura agraria colombiana, caracterizada por su gran conflictividad, incertidumbre sobre los derechos de propiedad, concepción de la tierra como bien especulativo y no productivo, alta concentración de la tierra, uso ineficiente del suelo, informalidad en las relaciones de propiedad, exclusión social, debilidad de las instituciones encargadas del tema de tierras, baja tributación y baja inversión, entre otros. (Machado, 2002), se refleja en la situación que se vive en la región del Paramillo: fallas en el mercado de tierras, el atraso del catastro rural, el narcotráfico, la corrupción y el conflicto armado, contribuyen a incrementar la pobreza, el retraso de posibilidades de desarrollo rural, la violencia y el deterioro de los recursos naturales.

La ocupación por comunidades campesinas es uno de los principales problemas que enfrenta el Parque Nacional Natural Paramillo, la cual se inicia desde finales del siglo XIX, se continúa a principios del siglo XX y no cesa a lo largo del tiempo, interrumpiéndose por los procesos de desplazamiento ocasionados por la violencia que allí se desarrolla. Este problema se materializa en nueve sectores del Parque Nacional que están ocupados por campesinos, con aproximadamente sesenta (60) veredas a su interior y una población estimada en 2223 familias, las cuales ocupan un área aproximada de 85.000 hectáreas.

De acuerdo al diagnóstico que tiene la administración del Parque, la zona de ocupación campesina en el área protegida, comprende diferentes sectores que se traslapan con las zonas intangibles establecidas en el Plan de manejo, los problemas más sobresalientes están relacionados con la pérdida de la cobertura boscosa, la cacería y los usos agropecuarios que se han establecido.

Los diferentes sectores que componen el territorio de ocupación campesina son: Manso –Tigre-Sinú, Saiza, San Jorge, Río Sucio, Iguana-Florida, Antazales y Galilea, y Sinucito, de los cuales cuatro se localizan en el Municipio de Ituango: Antazales y Galilea, Sinucito, Alto San Jorge y Río Sucio.

Sector San Jorge: Localizado en el municipio de Ituango (Antioquia) y Puerto Libertador (Córdoba) con una extensión aproximada de 20.000 Ha. De acuerdo a las estimaciones realizadas por el PNN Paramillo, se estima que en este sector habitan 236 familias, que en el año 1997 fueron desplazados forzosamente por actores armados ilegales; a la fecha se presume que la gran mayoría ha retornado por iniciativa individual. Comprende en Ituango el corregimiento de Badillo con ocho veredas y en Puerto Libertador las veredas Birrí-Birrí, El Guaimaro, Puerto Mutatá, Rogero, Tres playitas y el resguardo Quebrada Cañaveral. Se sabe que en la zona del Parque localizada sobre la parte alta del río San Pedro (Veredas Mina Rak, William, el Caraño, La Mulata, entre otras) existen asentamientos ó familias campesinas al interior del Parque Paramillo.

Sector Río Sucio: Localizada en la jurisdicción de los municipios de Ituango y Puerto Libertador, sobre la vertiente occidental de la Serranía de Ayapel; las comunidades se localizan a lo largo del cauce del río Sucio. Tiene un área aproximada de 10.000 Ha. Según el IGAC en Ituango hay una vereda (San Pablo de Río Sucio) y en la jurisdicción del municipio de Puerto Libertador están localizadas cuatro veredas (Maritú, La Canturrona, La Esmeralda y Flecha que son atendidas administrativamente por Ituango). Se estiman en 96 el número de familias asentadas en este sector, pero es necesario precisar tanto el área como el número de familias pues sólo existen datos de los

desplazados de (año 1998) cuando estos fueron censados en la cabecera municipal. (1998 cuando llegaron a los sitios de refugio).

La ocupación campesina, es considerada por Parques Nacionales como una problemática socio-ambiental, ya que existen restricciones jurídicas (decreto -ley 622/1977) que hace que la población asentada al interior del Parque no pueda acceder a todos los beneficios que ofrecen los programas sociales (educación, salud, servicios públicos) y de desarrollo económico que promueve el Estado. De otra parte la ocupación campesina representa un problema ambiental ya que los sistemas de producción practicados por los campesinos, integrados por la agricultura de tumba y quema, la ganadería de tipo extensivo, la extracción selectiva de maderas, la cacería incontrolada y la contaminación de las aguas han dejado una amplia huella de deterioro de los recursos bióticos y abióticos del Parque Nacional que seguirá creciendo si no se toman medidas pertinentes.

De hecho, en los últimos diez años, los tensionantes que generan la ocupación campesina en las partes altas de la cuenca del río San Jorge y del Sinú en jurisdicción de Ituango y Puerto Libertador, sumado a las condiciones geológicas y climáticas de la zona, han ocasionado tres eventos considerados catástrofes naturales en la región del San Jorge. El primer evento se dio en el año 1997 y ocurrió en la cuenca alta del río San Jorge ( Q. San Juan, vereda la Prensa), ocasionando una mortandad de peces a lo largo de la cuenca que afectó el recurso íctico hasta la ciénaga de San Marcos (Municipio de San Marcos-Departamento de Sucre); el segundo evento se dio en el año 1999, nuevamente sobre la cuenca del Río San Jorge, ocasionando un represamiento del río sobre el puente localizado en la población de Puerto López ( Municipio de Puerto Libertador-Departamento de Córdoba), lo que ocasionó la caída del puente y el arrasamiento de las viviendas y cosechas localizadas en las planicies aluviales; por último, el más reciente caso sucedió en el año 2008 cuando una avalancha sobre el río San Juan (Afluente del río San Pedro), arrasó el centro del casco urbano del corregimiento de San Juan de Asís (municipio de Puerto Libertador-Departamento de Córdoba), ocasionando una víctima fatal y pérdidas de viviendas y cosechas de las familias allí asentadas.

Por estar distribuidas a lo largo de los ejes fluviales, por los impactos que producen sobre los recursos del Parque y sobre la oferta ambiental, por la magnitud de los recursos que se deben contemplar para aplicar a su solución en el marco de la normatividad actual, en el Plan de Manejo de Parque Paramillo, se considera que la ocupación por parte de campesinos es el primer conflicto que el Parque debe abordar.

Aunado al fenómeno del desplazamiento forzado que han sufrido todas las poblaciones campesinas localizadas al interior del Parque, se encuentran los procesos de retorno masivo, que son agenciados por entidades del Estado, las cuales en su afán de cumplir con su misión institucional, promueven prácticas productivas y afianzan los procesos de ocupación del área protegida mediante la construcción de infraestructura de todo tipo (vías, puentes, comunicaciones, salud, educación, saneamiento básico, entre otras). Además en estos procesos de retorno, sin ningún control del Estado, se incrementa la población que ocupa el área protegida ya que detrás de muchos de los habitantes históricos llegan otras personas desarraigadas y sin tierras que creen encontrar en el Parque la solución a su situación.

Para darle solución a esta problemática el Parque contempla en su Plan de Manejo el proyecto “Relocalización integral de campesinos localizados al interior del Parque Nacional Natural Paramillo”. Esta alternativa más que una solución que logrará grandes beneficios ecológicos y ambientales al área protegida, se considera aun más importante como alternativa de solución a la problemática social que afrontan las comunidades campesinas que habitan el parque y que por ley están negadas a beneficiarse de los programas sociales y de desarrollo económico que ofrece el Estado.

- **Establecimiento de sistemas productivos insostenibles y actividades no apropiados en el entorno biofísico al área aledaña al Parque que se defina como zona amortiguadora.**

Aunque la diversidad de situaciones en el área de influencia del PNN Paramillo implica un trabajo diferenciado por sector, podemos resumir diciendo que la problemática principal en la zona aledaña al Parque se centra en:

- Deterioro de recursos naturales por prácticas de explotación inadecuadas.
- Pérdida de fertilidad del suelo.
- Disminución de caudales en cuencas y microcuencas.
- Contaminación de aguas por vertimientos de residuos sólidos y líquidos a las corrientes de agua y por ausencia de infraestructura de saneamiento básico.
- Desordenada utilización de las tierras de alta capacidad de uso, que no permiten un rendimiento económico sostenible en el tiempo.

Esto nos lleva a pensar que los principales obstáculos a resolver para una adecuada gestión en la zona propuesta como amortiguadora son:

- Falta de conocimiento sobre el territorio, tanto a nivel socioeconómico como biofísico, incluyendo la interacción entre los diferentes componentes.

- No se tiene un buen análisis de datos que nos determine las acciones puntuales a desarrollar en cada zona y garantice la óptima utilización de los recursos naturales (suelo, agua, bosque).
- Debido a las limitaciones de los recursos humanos es necesario determinar las grandes metas, campos de actividades a planificar y la repartición aproximada de los esfuerzos a dedicar en cada una de estas áreas.
- Los principales proyectos que se deben desarrollar inicialmente en la zona propuesta como amortiguadora deben ser de re-vegetalización, reconversión productiva, ganadería en confinamiento (Estabulada ó semiestabulada-estableciendo pastos de corte y forrajes), la cual acerque a las comunidades hacia una economía sostenible y con calidad de vida que le permitan vivir dignamente.

Por todo lo anterior es importante señalar que el Parque Paramillo tiene la responsabilidad de participar y brindar un acompañamiento técnico, más no de competencia directa en la coordinación de acciones de delimitación, zonificación de uso y manejo ambiental del territorio en la zona aledaña al PNN Paramillo, que propendan por conservar los bienes y servicios ambientales, además de viabilizar la implementación de programas de desarrollo económico, social, de titulación de la propiedad, entre otros.

#### 1.6.2. Ambiente construido.

En Ituango más de un 80% del territorio, se encuentra sobre terrenos de topografía escarpada, con pendientes mayores de 45°, un relieve abrupto, intensamente plegado con laderas largas que promedian 100% de pendiente. Es frecuente la presencia de afloramientos rocosos, flujos de escombros y los suelos periódicamente se encuentran expuestos por los efectos de las quemadas provocadas. Más del 80% de la superficie perteneciente a la cuenca del río Ituango, ha sido transformada en potreros y cultivos limpios, con manejo artesanal que atenta contra el mantenimiento del recurso suelo y del agua.

Las pequeñas áreas planas corresponden a las terrazas del río Ituango y de la quebrada la Granja, que se forman cuando ha recorrido más de la mitad de su destino, solo unos veinte kilómetros antes de llegar al río Cauca, las cuales presentan fragmentos de roca de diferentes tamaños, que impiden su mecanización; la corriente del río constantemente erosiona lateralmente éstas, produciendo derrumbes en las orillas y las mismas no pasan de los cincuenta metros de ancho.

La topografía de Ituango hace que en las partes altas, la tasa de arrastre de suelos (pérdida), sea mayor que la tasa de formación, agravada por el tipo de prácticas



agronómicas predominantes. La mayoría de los campesinos que ocupan tierra con pendientes superiores al 100%, rozan y queman el suelo para sacar una cosecha de maíz o de frijol, luego de la cual se dejaba en barbecho, de cuatro a ocho años, según la disponibilidad de la tierra. Actualmente en la región este periodo es de cuatro a cinco años y está disminuyendo considerablemente. La escarpada topografía del municipio dificulta su transformación y aprovechamiento, generando altos costos ambientales y económicos.

Con relación a la situación anterior el riesgo principal aparece en el municipio asociado con la red vial. Las zonas de mayor importancia marcadas como de alta a muy alta amenaza en el municipio, se hallan asociadas con las formaciones de esquisto y se localiza su expresión más acentuada en la zona perimetral de las carreteras (taludes inestables en La Georgia, Quebrada del Medio), en los límites de las veredas Chuscal, Las Brisas, Quebradona y Chontaduro, zona perimetral de la carretera a La Granja, desde la vereda Alto de Cenizas hasta El Mandarino, en la vereda La Palizada, y desde la veredas Manzanares, La Cristalina y Media Falda en sentido Norte siguiendo la Quebrada San Juanillo, hasta las veredas La Soledad y La Esperanza. En la carretera de entrada a la cabecera municipal se presenta una amenaza de derrumbes muy alta, cuando corta la franja de serpentinitas (Kms), unos 3 kilómetros antes de llegar a la cabecera municipal. Otra zona de relativa amenaza (Amenaza Media) se encuentra en el sur de la cabecera municipal sobre los terrenos pendientes de la cuchilla la Aurora; en ella se evidencia el derrumbe de materiales, producto de la erosión vertical de caños y quebradas en terrenos con escasa protección vegetal.

Se identifican amenazas en los taludes que rodean el casco urbano del municipio. Aquí, las aguas de escorrentía originadas en las precipitaciones, no poseen adecuadas estructuras de conducción, lo cual está socavando estos taludes, afectando considerablemente el costado oriental de la cabecera. La situación es agravada por la existencia en esta área de cultivos limpios en zona de alta pendiente y la carencia de obras de conducción para las aguas de escorrentía que descienden por la carretera que conduce a Palo Blanco.

En la parte baja de la cabecera municipal, comprendida por el cementerio Katios, entre la calle 22 (San Juan de Dios y el perímetro urbano), se presentan movimientos en masa ocasionados por la descarga de aguas residuales que salen del casco urbano, debido al mal estado de las tuberías del alcantarillado y el acueducto (fugas) y a que las aguas de escorrentía no tienen una conducción apropiada, se presenta fácilmente la saturación de los suelos, originando un terreno inestable, que se convierte en una amenaza constante

para las estructuras de las viviendas asentadas sobre terrenos altamente susceptibles a la erosión, y que no cumplen con especificaciones técnicas.

1.6.2.1 Identificación de riesgo en emergencias ambientales municipio de Ituango.

Las siguientes situaciones de riesgo fueron identificadas por la comunidad durante la socialización del proyecto red social de monitoreo ambiental para alertas tempranas en convenio de CORANTIOQUIA y la Universidad de Antioquia.

Tabla 41: **Identificación de riesgo.**

<b>Ubicación.</b>	<b>Situación de riesgo.</b>	<b>Diagnóstico</b>
Barrio Los Katios	Inundaciones	Cárcava ocasionada por escorrentía de aguas lluvias provenientes de la parte superior y centro del municipio. Sumideros con capacidad de evacuación insuficiente.
Barrio Chapinero	Peligro de deslizamiento	Movimientos de suelos por filtración de agua ocasionada por la destrucción de la cobertura vegetal.
Vereda Cortaderal	Falla geológica	Agrietamientos de suelos por falla geológica. Afectación en casas y posibles deslizamientos
Barrio San José	Falla geológica	Movimientos de suelo y agrietamientos por falla geológica que afecta los barrios San José y La Esperanza
Urbanización Javier Trujillo.	Filtración de agua.	Afectación a dos bloques de la urbanización Javier Trujillo. Filtración en nacimientos de agua y aguas lluvias por falta de cobertura vegetal.
Quebrada la Batea	Represamiento de agua	Represamiento de agua en quebrada La Batea por mala disposición de escombros y basuras.
IE Pedro Nel Ospina	Desplazamiento de losas.	Hundimiento de las losas en la cancha auxiliar por posible afectación de falla geológica barrio San José.

**Plan de desarrollo 2012-2015 “El compromiso es de todos y todas”**

IE Pedro Nel Ospina.	Filtración de agua.	Humedad en bloque nuevo por filtración de agua lluvia provenientes de la carrera debido a quedar en un nivel inferior a la corriente.
IE Pedro Nel Ospina sección II	Arrastre de material con agua lluvia	Se presenta arrastre de material con aguas lluvias por falta de cobertura vegetal.
IE Pedro Nel Ospina	Desplazamiento de losas	Movimiento de losas en el auditorio de la sección II Antonio J Araque, por posible afectación radicular
Vereda La Florida	Falla geológica	Falta visita de campo.

1.6.2.2 Vivienda.

En la zona urbana hay un total de 1577 viviendas.

En este sector se presentan graves problemas principalmente en la calidad de estas y en los espacios. Un número importante de viviendas especialmente en la zona rural, aunque también en las periferias de la zona urbana, están construidas con materiales débiles y se encuentran en malas condiciones de habitabilidad y de hacinamiento. Algunos grupos familiares, sobre todo de población desplazada aun no poseen una vivienda propia en condiciones adecuadas que les permita tener una vida digna.

El tipo de vivienda que predomina en el municipio es la casa con el 87,1% mientras que el 9,8% son apartamentos.

1.6.2.3 Vías de comunicación.

El municipio de Ituango, se encuentra conectado con la capital del departamento, Medellín, por una vía que se compone por dos tramos, el primero está conformado por una red o vía secundaria de orden departamental, con un total aproximado de 44 kilómetros sin pavimentar en diferentes tramos comprendidos entre los municipios de Ituango y San Andrés de Cuerquia. El segundo tramo es una vía de orden nacional o primario, comprendido entre Los Llanos de Cuivá – Santa Rosa – Don Matías – Medellín, que presenta características de primer orden, pues se encuentra totalmente pavimentado y en óptimas condiciones, con una longitud de 98 kilómetros. Actualmente el municipio de Ituango cuenta a su interior, con un sistema vial insuficiente,

considerando la gran extensión territorial; sumado a esto que el porcentaje de vías terciarias es uno de los más bajos a nivel departamental. La comunicación que existe entre la zona urbana y las zonas rurales, se realiza en parte a través de vías del segundo y el tercer orden; ya que los caminos de herradura se convierten en la alternativa más usada por los habitantes del municipio. Básicamente el desarrollo vial al interior del municipio lo conforma una vía de orden departamental que une la cabecera municipal, con los corregimientos de la Granja y Santa Rita respectivamente; con una longitud de 68 kilómetros. Esta vía presenta condiciones muy precarias, además de que en su conformación no cuenta con la suficiente infraestructura como obras de drenaje, transversales y cunetas. Se presenta igualmente un tramo de carretera de aproximadamente ocho (8) kilómetros, desde Santa Rita hasta el sitio conocido como Cañón de Iglesias; dicha vía se proyectó con la intención de unir a los municipios de Ituango y Tarazá, pero por problemas de impacto ambiental se suspendió su construcción y trazado. También existen en el municipio las vías de orden terciario, algunas sin conformar y con graves problemas de deslizamientos, asentamientos y desprendimientos, que se acentúan en la época de invierno. Estas vías son las que se enumeran a continuación:

- **El Río – Quebrada del Medio:**

Con una longitud aproximada de 14 kilómetros, esta vía se localiza hacia el noroccidente de la cabecera municipal; en su recorrido se observan diversas características de conformación, presentando áreas muy estables y otras con problemas como deslizamientos, desprendimientos y ausencia de obras de drenaje. Esta vía es el principal enlace de unas 16 veredas con la cabecera municipal, es el inicio de la proyectada vía a Santa Lucia, ya que en donde termina, se inicia el recorrido por camino de herradura a este sector.

- **Puente El Inglés – Bajo Inglés:**

Esta vía es una bifurcación de la vía El Río – Quebrada del Medio, posee una longitud de 6.1 kilómetros, y unas condiciones inadecuadas para su conformación, pues además de carecer de sistemas de drenaje, cunetas y otras obras, se encuentra en una zona con abundante presencia de aguas sin encausar, sumado al poco manejo de las aguas de escorrentía. De esta vía se benefician 10 veredas de este sector. También es importante aclarar que este punto en donde termina la vía actualmente, es el inicio de los caminos de herradura hacia Santa Ana y posteriormente a Peque, por lo tanto la culminación de esta vía es una necesidad de los habitantes del sector y del municipio, para su conexión con el Urabá Antioqueño.

- **Ituango – El Tinto:**

Une la cabecera urbana con el sur del territorio municipal, en su recorrido se benefician un buen número de veredas (10 aproximadamente). Es una de las vías más nuevas dentro del municipio, con una extensión actual de 12 kilómetros, se pretende a un corto y mediano plazo, convertirla en una alternativa de transporte de toda la región sur, ya que la perspectiva, es desarrollarla hasta la vereda Pená, en límites con el municipio de Peque. Al igual que la mayoría de las vías presenta problemas en su conformación, puesto que el municipio no cuenta con los recursos necesarios para su adecuación y mantenimiento.

- **Partidas de Guacharaquero – La Honda:**

Es una derivación de la carretera Ituango – El Tinto, prácticamente es la vía de penetración a las veredas de Guacharaquero y La Honda, en una longitud de 5 kilómetros aproximadamente, presenta varios problemas en su configuración, debido a la escasa presencia de obras de drenaje, transversales y cunetas, además de la falta de recursos para su mantenimiento. Hacia un mediano plazo se puede convertir en una alternativa de conexión con la futura vía Marginal del Cauca.

- **Buenavista – Paloblanco:**

Es también una bifurcación de la vía Ituango – El Tinto, de poco recorrido, con 1.2 kilómetros. Su conformación, muy similar a las anteriores, pues la falta de mantenimiento y la escasez de obras en su conformación, no permiten un adecuado uso de este servicio. También como algunas de las anteriores, se tiene proyectada su continuación

- **Los Galgos – Aeropuerto La Providencia:**

Es una derivación de la carretera a Medellín, en el sitio conocido como Los Galgos, se conecta en un tramo de 4 kilómetros, que se une con el aeropuerto la Providencia, el cual fue en tiempos cercanos un medio de transporte muy utilizado por los habitantes del municipio, en especial en épocas de invierno, en donde la carretera a Medellín era prácticamente intransitable, y eventualmente es utilizada por algunos de los moradores aledaños al sector. Presenta condiciones mínimas para su funcionamiento, pues la falta de recursos impide que se mejoren sustancialmente dichas condiciones. Todas estas vías se encuentran en malas condiciones y sufren de obstrucciones frecuentes por efectos de desplome de material en la banca o por socavamiento de la misma por efectos de las aguas de escorrentía.

#### 1.6.2.4 Saneamiento Básico.

- **Sistema de Acueducto:**

El sistema de acueducto del Municipio de Ituango es abastecido por agua superficial proveniente de las microcuencas San Luis o Signo, Los Naranjos y Chapinero.

En el municipio de Ituango, el único acueducto que presenta un sistema de tratamiento para la potabilización del agua es en la cabecera, este servicio lo hace Acueductos y Alcantarillados Sostenibles S. A. (A. A. S.S.A.), esta empresa no tiene una cobertura del 100% en potabilización del agua para el casco urbano. En el sector de la partida de Peque, llevan a los hogares agua sin ningún tratamiento ya que el sector se encuentra por encima de la cota de tratamiento.

El caudal captado pasa por los desarenadores y se conduce hasta la planta de tratamiento convencional en concreto reforzado, diseñada para tratar 25 L/s, la cual está constituida por dos floculadores hidráulicos compuestos por placas de asbesto cemento, dos sedimentadores de alta tasa y cuatro filtros rápidos autolavantes. Posee 2 tanques de almacenamiento con capacidad de 380 m<sup>3</sup>, uno de ellos conocido como el tanque de peñitas el cual abastece a la parte baja del municipio.

La red de distribución posee una longitud aproximada de 8.800 metros. En cuanto a la calidad del agua suministrada a la población y dando cumplimiento al Decreto 475 de 1.997 se realizan 8 análisis físico-químicos y 8 microbiológicos mensuales.

Gran parte del municipio presenta, en su área rural, problemas en cuanto a la calidad del agua para el consumo humano, ningún acueducto en este sector cuenta con planta de tratamiento y la norma es que en las zonas de captación se practica el pastoreo y descargas de aguas residuales domésticas, de esta forma se expone a las poblaciones a la influencia de las patologías derivadas de la presencia de organismos del orden Coliformes. (Ver mapa 14)

Además de lo anterior se presenta la contaminación de las corrientes, originada principalmente en la postcosecha del café, sedimentos, basuras, vertimiento de aguas residuales domésticas y animales, tala, quema de rastrojos y bosques.

- **Sistema de Alcantarillado:**

Al igual que el servicio de acueducto, este servicio es prestado por A.A.S. S.A. E.S.P., en la cabecera municipal, con un total de 1.735 usuarios y una cobertura del 92,73%; el resto de la población no tiene conexión al servicio o cuenta con un sistema de pozo séptico, mientras un bajo porcentaje no cuenta siquiera con servicio sanitario. Este sistema carece de una planta de tratamiento de aguas residuales, la descarga de los efluentes se hace sobre las quebradas la María (5 descargas) y sobre Las Chambas.

El sistema de alcantarillado del área urbana es un sistema combinado y la gran mayoría de sus redes son en tubería de concreto, aunque existen algunos tramos en PVC que se han construido. En cuanto a las cámaras de inspección, gran porcentaje son de forma convencional, pero se presentan zonas en las cuales predominan cámaras no convencionales. El municipio de Ituango recolecta y evacua sus aguas residuales a lo largo de 9,7 Kilómetros de redes de alcantarillado con diámetros que oscilan entre 8 y 24 pulgadas. Ante la ausencia de un Plan Maestro de Acueducto y Alcantarillado, se hace complicado determinar la cantidad de redes que presentan insuficiencia hidráulica, no obstante, es evidente que el alcantarillado por ser un sistema combinado, presenta problemas en capacidad pues la mayoría de sus redes se encuentran en diámetro de 8 pulgadas. La zona rural no cuenta con sistemas de alcantarillado.

- **Aseo Urbano:**

En la cabecera municipal, el servicio lo presta directamente la Administración Municipal, correspondiente a la recolección, el transporte y la disposición final de los residuos sólidos. La recolección y el transporte de los residuos sólidos se hace dos veces por semana en un carro compactador el cual cumple con unas microrrutas establecidas. Los residuos no se confinan en ningún lugar y de la recolección se pasa directamente a la disposición final. El barrido de las calles se realiza cinco veces por semana, con una cobertura aproximada de 22.150 metros cuadrados, incluidos el Parque Principal y las vías aledañas. La disposición final de los residuos, consiste en confinar los residuos sólidos de manera definitiva, en sitios diseñados especialmente para esta actividad, con el propósito de darle un manejo adecuado y que no represente ningún riesgo para la salud humana y daños al medio ambiente. El “relleno”, se encuentra a una distancia de la cabecera de 3.5 kilómetros, en la Loma del Corral de propiedad del municipio, con un área aproximada de media (1/2) hectárea. El manejo que se le da a este relleno no cumple con todos los requerimientos técnicos ni logísticos establecidos para este tipo de sistema, pues para su operación, no se cuentan con chimeneas, ni canales perimetrales así como tampoco se compacta de forma adecuada y con la maquinaria pertinente y sólo

se efectúa el enterramiento de la basura, que posteriormente es tapada con material del lugar.

1.7. Diagnóstico dimensión político administrativa.

1.7.1. Seguridad.

Ituango ha sido uno de los municipios del departamento más afectado por problemáticas de violencia debido principalmente a la presencia en su amplio territorio de grupos armados al margen de la ley como paramilitares y guerrilla.

Estos grupos que atentan contra los derechos y libertades de las personas han causado un número importante de muertes y lesiones no solo en personal de las fuerzas armadas sino en la población civil.

Las veredas donde históricamente se ha tenido mayor presencia de estos grupos al margen de la ley son: cañón de San Pablo del Riosucio con sus veredas, La Canturrona, La Esmeralda, San Pablo, La Flecha; el cañón del San Jorge con sus veredas, la Prensa, San Juan Badillo, Badillo, El Ocal, Santa Bárbara; el cañón de San Agustín de Leones con sus veredas Alto de San Agustín, el Castillo, Leones; El cañón del Socorro con sus veredas Conguita, La Perla, El Papayo, El Socorro y el corregimiento de La Granja; las veredas Santa Lucía, Las Brisas, El Quindío parte alta (el silencio), El Chuscal, Chontaduro, Murrupal, Cenizas; en Santa Rita la Francia y San Luis el Aro, Santa Ana, El Cedral.

**Tabla 42:** Riesgos-Amenazas-Vulnerabilidades-Capacidades para la seguridad pública.

<b>RIESGO</b>	<b>AMENAZAS</b>	<b>VULNERABILIDADES</b>	<b>CAPACIDADES</b>
RIESGO 1: De muerte por Actor Armado y/o BACRIM y/o BACRIM	Grupos Armados al Margen de la Ley	Extensión territorial Amplia zona rural Pobreza La fuerza pública no cubre todo el territorio	Presencia y control del estado en el territorio Resiliencia de la población
RIESGO 2: De asalto a población por Actor	Grupos Armados al	Distancia de la ciudad de	Presencia y control del estado



**Plan de desarrollo 2012-2015 “El compromiso es de todos y todas”**

Armado y/o BACRIM	Margen de la Ley	Medellín Extensión territorial Amplia zona rural Pobreza La fuerza pública no cubre todo el territorio	en el territorio Resiliencia de la población
RIESGO 3: De ataque a instalaciones policiales por Actor Armado y/o BACRIM	Grupos Armados al Margen de la Ley	Distancia de la ciudad de Medellín Extensión territorial Amplia zona rural La fuerza pública no cubre todo el territorio	Presencia y control del estado en el territorio Resiliencia de la población
RIESGO 4 De muerte de personal Fuerzas Militares por Actor Armado y/o BACRIM y/o BACRIM.	Grupos Armados al Margen de la Ley	Distancia de la ciudad de Medellín Extensión territorial Amplia zona rural La fuerza pública no cubre todo el territorio	Presencia y control del estado en el territorio Resiliencia de la población
RIESGO 5 De vinculación de niños, niñas jóvenes y adolescentes por Actor Armado y/o BACRIM	Grupos Armados al Margen de la Ley	Pobreza Analfabetismo Temor Pocas oportunidades de estudio y trabajo Violencia Intrafamiliar	Campañas que alertan sobre peligros de vinculación y reclutamiento.

**1.7.2. Convivencia**

El municipio de Ituango es un lugar acogedor, alegre, con una dinámica social que contagia a propios y extraños que se sienten acogidos e integrados a la comunidad.

Las principales problemáticas que se presentan en cuanto a convivencia se dan en la esfera de lo privado, al interior de las familias, aunque sin descartar la ocurrencia de

riñas generadas principalmente por el consumo de alcohol en los establecimientos públicos.

En la esfera familiar se presentan problemáticas asociadas con el maltrato a los miembros más vulnerables de la familia como niños, niñas adolescentes y adultos mayores por parte de miembros de la familia que detentan el poder ya sea económico o psicológico.

Según la comisaria de familia del municipio en el 2010 se reportaron 82 casos de denuncias de maltrato a niños, niñas y adolescentes en sus tres formas física, psicológica y negligencia.

Según la Dirección Local de Salud se presentaron en el 2011 30 casos de violencia intrafamiliar de los cuales 18 fueron en contra de las mujeres y 12 de los hombres.

**Tabla 43:** Riesgos-Amenazas-Vulnerabilidades-Capacidades para la seguridad ciudadana.

RIESGO 1 De abuso sexual	Alto consumo de Alcohol y otras drogas.	Pobreza Baja autoestima Miedo Dependencia económica	Programas y proyectos para la disminución del consumo de sustancias Psicoactivas Atención Psicológica
RIESGO 2 De maltrato a niños y adolescentes	Padres con pautas de crianza violentas. Entornos deteriorados y con presencia de consumos de alcohol y otras drogas.	Pobreza Baja autoestima Miedo Dependencia económica	Programas y proyectos para la prevención de la violencia intrafamiliar de familia Comisaria de familia
RIESGO 3 De sufrir Violencia de la pareja	Machismo Alto consumo de alcohol de esposos y compañeros	Pobreza Baja autoestima Miedo Dependencia económica	Programas y proyectos para la prevención de la violencia intrafamiliar Comisaria de familia
RIESGO 4 De intento de suicidio	Falta de oportunidades para los jóvenes	Depresión Baja autoestima	Atención psicológica

## Plan de desarrollo 2012-2015 “El compromiso es de todos y todas”

RIESGO 5 De otra violencia en el hogar	Alto consumo de Alcohol y otras drogas. Pobreza Enfermedad mental	Pobreza Baja autoestima Miedo Dependencia económica	Programas y proyectos para la prevención de la violencia intrafamiliar Comisaria de familia Atención psicológica
----------------------------------------	-------------------------------------------------------------------------	--------------------------------------------------------------	------------------------------------------------------------------------------------------------------------------------

### 1.7.3. Acceso a la Justicia.

El municipio cuenta en la actualidad con instancias administrativas y judiciales para el acceso a la justicia de la población como la Inspección de Policía, el juzgado de familia, el juzgado promiscuo municipal y la personería municipal los cuales no logran atender todas las necesidades de la población debido principalmente a la extensión del territorio, la dispersión de sus habitantes, las dificultades de orden público, de acceso y al poco personal con que cuentan.

Existe una estación de policía y una cárcel municipal la cual requiere intervención en aspectos relacionados con su infraestructura ya que posee zonas en regulares condiciones.

A pesar de que en el municipio se presentan situaciones de infracciones a la ley por parte de menores de edad (en el 2011 se reportaron 7 casos de niños niñas y adolescentes con infracciones a la ley penal) no se cuenta con un espacio adecuado como un hogar de paso para su atención y garantía de derechos tal como lo establece la ley 1098 de 2006.

### 1.7.4. Derechos humanos.

Los antecedentes en materia de Derechos Humanos en Ituango son desoladores. Desde finales de los 70 Ituango ha sido un territorio estratégico para los grupos armados y con la construcción de la represa los enfrentamientos se han intensificado.

Entre 1996 y 1997, los paramilitares controlaron el municipio provocando cientos de asesinatos, desplazamientos forzados, hurtos en pequeños comercios, robos de cabeza de ganado y otras violaciones de los Derechos Humanos. Tras la masacre de El Aro, a finales de 1997, la Fiscalía produjo un informe en el que se alertaba de esta situación.

Según el documento fueron ejecutadas 150 personas en frente de la iglesia de Santa Bárbara. Durante el periodo de control paramilitar se calcula que fueron más de 350 personas asesinadas en toda la región.

En 1998 murió asesinado Jesús María Valle Jaramillo, concejal de Ituango y defensor de los Derechos Humanos tras comenzar una campaña de denuncia al grupo paramilitar Autodefensas de Córdoba y Urabá.

En el año 2002 volvieron a ingresar al municipio las autodefensas realizando masacres, asesinatos selectivos y violaciones a mujeres y provocaron el desplazamiento de 190 personas. Desde ese momento los enfrentamientos entre el Ejército, los paramilitares y las FARC se volvieron más continuos.

Tal es la situación de Ituango, que en 2007, tras un atentado que dejó a más de 50 personas heridas y 7 muertas el SAT (Sistema de Alertas Tempranas) recomendó al CIAT (Comité Interinstitucional de Alertas Tempranas) mantener las medidas de seguridad y reforzar las acciones preventivas y de protección a la población civil.

#### 1.7.5. Organización y participación comunitaria

En el municipio existen diversas organizaciones comunitarias que aunque tengan objetivos específicos diferentes tienen una misma finalidad como es mejorar la calidad de vida de la población.

Existen 127 Juntas de Acción Comunal, 30 Juntas de Acueductos, 15 asociaciones gremiales, 4 comités de veeduría ciudadana y otros grupos organizados como bomberos, grupos juveniles y clubes deportivos.

De las Juntas de Acción comunal 34 pertenecen al corregimiento de Santa Rita, 24 al corregimiento de la Granja; 8 al Aro; 17 a zonas aledañas al casco urbano; 10 a la zona de quebrada del medio; 7 a la zona del bajo Ingles; 4 a la zona de San Pablo Rio sucio; 11 a la zona del Paramillo; 5 a la zona de Santa Lucia y 7 al casco Urbano.

Las 30 juntas de acueducto agrupan un total de 1518 personas siendo las más numerosas las de La Granja Pascuita y Santa Rita.

Las asociaciones gremiales son:

ASOGADI: Asociación de Ganaderos de Ituango.

ASOMADERAS: Asociación de Madereros de Ituango.

ASOPPRAI: Asociación de Pequeños Productores Agrícolas de Ituango.

ASCADI: Asociación de Carniceros de Ituango.

ASDEPPASI: Asociación de Desplazados del Parque Nacional Natural Paramillo sector Ituango.

ASOPADI: Asociación de Paneleros de Ituango.

ASOCAI: Asociación de Cacaocultores de Ituango.

ASOCOMUNAL: Asociación de Juntas de Acción Comunal.

FUNESAN S.A.S: Fundación San Juan de Rodas.

ASOPROLI: Asociación de Pequeños Productores Lácteos y de Cerdos.

Sin embargo a la par con la existencia de estos grupos de ciudadanos que luchan por mejorar sus condiciones de vida existe un gran porcentaje de población tanto rural como urbana que carece de empoderamiento y de motivación para participar y para incidir en las decisiones que los afectaran directa o indirectamente.

## 2. PARTE II

### ESTRATEGICA

#### 2.1. VISION DEL MUNICIPIO.

En el 2019, el municipio de Ituango será una entidad autosostenible, modelo de organización integral en valores éticos y morales, certificada por su excelente desempeño en la gestión pública; con un nivel satisfactorio de calidad de vida tanto en la zona rural como en la urbana. Líder en la generación de recursos energéticos, agropecuarios y ambientales a nivel departamental, nacional e internacional. Promoverá proyectos de bienestar común con organizaciones comunitarias, entidades regionales y nacionales para aprovechar las fortalezas humanas y naturaleza en procura de una convivencia pacífica. <sup>7</sup>

#### 2.2. MISION DEL MUNICIPIO.

Entidad pública que trabaja unida con la comunidad, satisfaciendo las necesidades básicas de cada uno de nuestros pobladores con el fin de generar un bienestar social, económico y cultural, fomentado y apoyando un aprovechamiento de los abundantes recursos humanos y naturales con los que cuenta el municipio de Ituango; a través de la prestación de servicios con calidad, de manera transparente, eficiente y eficaz; fundamento en los valores de lealtad, compromiso, respeto, transparencia, probidad, nuestra razón de ser el mejoramiento continuo para brindar un buen servicio a nuestros usuarios, cumpliendo las normas constitucionales y legales.<sup>7</sup>

#### 2.3.OBJETIVOS ESTRATEGICOS DEL PLAN DE DESARROLLO.

2.3.1 Mejorar la calidad de vida de los habitantes del municipio de Ituango en el periodo 2012-2015.a través de la implementación de acciones en seis líneas estratégicas para el Desarrollo Humano Integral y Sostenible y para el fortalecimiento institucional.

---

<sup>7</sup> Ibid.

## 2.4. LINEAS DE ACCIÓN ESTRATÉGICA

En coherencia con los lineamientos internacionales especialmente con los contenidos en la declaración del milenio; los nacionales que se establecen entre otros en el Plan Nacional de Desarrollo 2010 – 2014 y en el Plan Nacional de Consolidación; los departamentales a través del Plan de Desarrollo Antioquia la más Educada y algunos sectoriales como el Plan de Gestión Ambiental Regional de CORANTIOQUIA, y priorizando las acciones de mayor pertinencia para el mejoramiento de la calidad de vida según los propios habitantes del Municipio de Ituango, la nueva administración municipal desarrollará SEIS líneas estratégicas que se detallan a continuación.

Gráfico 15: Líneas estratégicas graficadas.

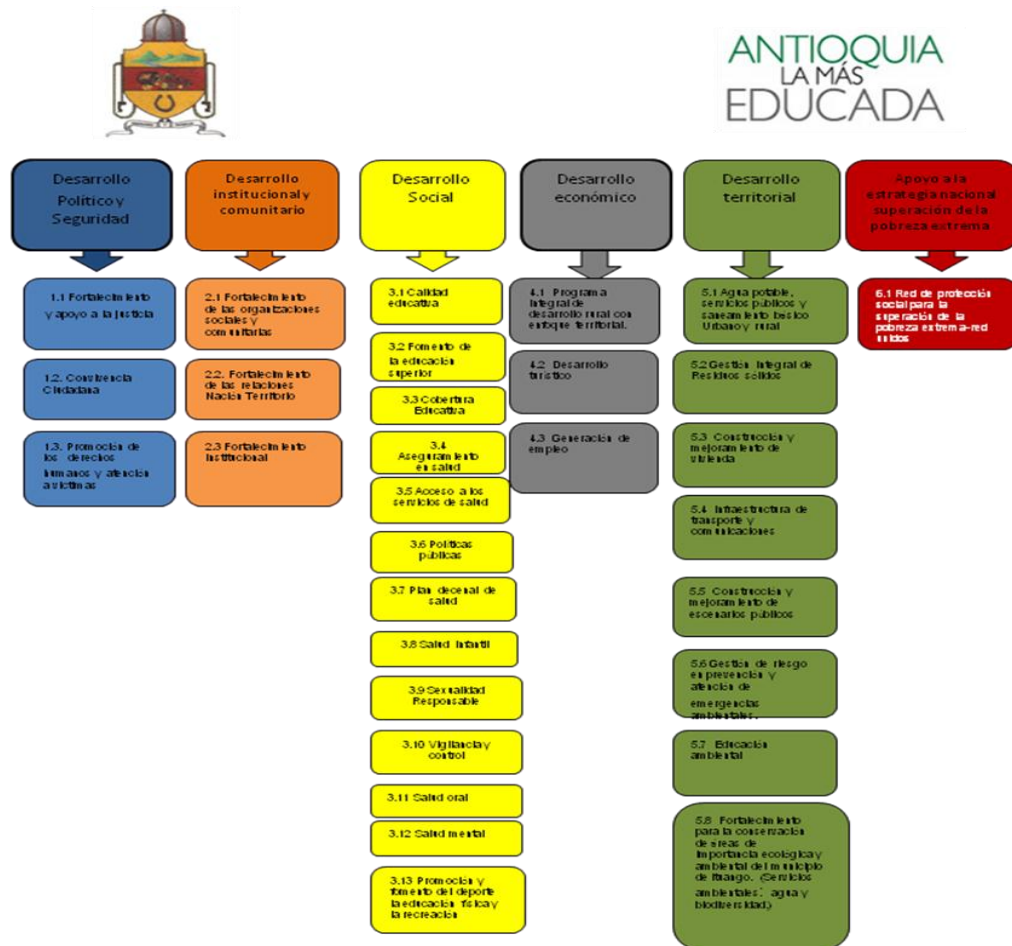

## Plan de desarrollo 2012-2015 “El compromiso es de todos y todas”

3.14 Organización y fortalecimiento institucional del deporte

3.15 Infraestructura para el deporte, la educación física y la recreación

3.16 Aprendizaje a través del juego, la lectura y la escritura

3.17 Arte para todos

3.18 Patrimonio cultural

3.19 Atención Integral a la primera infancia

3.20 Maingo Joven

3.21 Unidades de atención a la agenda pública

3.22 Atención Integral al adulto mayor

3.23 Atención Integral con unidades educativas

3.24 Prevención y protección a la población desplazada

3.25 Atención humanitaria con enfoque diferencial para la población desplazada

3.26 Fortalecimiento de las organizaciones de la población desplazada.

3.27 Restablecimiento de los derechos de la población desplazada

3.28 Atención Integral a población con discapacidad



#### 2.4.1. Línea estratégica 1: Desarrollo Político y Seguridad.

El Plan de Desarrollo del Municipio de Ituango estará alineado con el Plan de desarrollo del Departamento de Antioquia “Antioquia la más Educada” en cuanto al desarrollo político y a la concepción de la seguridad, dándole prioridad a aquellos aspectos más problemáticos en el territorio municipal y para los cuales la comunidad demanda una mayor atención.

El desarrollo político se entiende como “la transformación continua de las instituciones”<sup>8</sup> para que cada vez representen más los intereses de los ciudadanos y ayuden a la construcción de la democracia en un trabajo conjunto entre el Estado y la sociedad civil. Para que esto sea una realidad es importante tener un Estado legítimo que cuente con el apoyo o por lo menos con el compromiso de todos los sectores de la sociedad.

Incluir esta línea estratégica en el Plan de Desarrollo del municipio, además de ser una necesidad de la institucionalidad municipal, es una clara contribución a las políticas del gobierno nacional y departamental en materia de seguridad pública y ciudadana.

Será importante también el trabajo en los temas de derechos humanos, justicia, conocimiento de infracciones al derecho internacional humanitario, apoyo a la ley de reparación de víctimas y restitución de tierras así como el énfasis puesto a los programas de educación y consolidación de una cultura para la legalidad, transformación de conflictos y para la prevención de la violencia intrafamiliar.

**Objetivo:** Generar mejores condiciones de convivencia, paz y seguridad en el territorio del municipio de Ituango.

---

<sup>8</sup> www.ciudadpolitica.com

**Tabla 44:** Línea estratégica 1: Desarrollo Político y Seguridad.

<b>PROGRAMAS</b>	<b>OBJETIVO</b>	<b>INDICADOR DE RESULTADO</b>	<b>LÍNEA DE BASE</b>	<b>META</b>
1.1 Fortalecimiento y apoyo a la justicia	Brindar a la población del municipio mayor acceso a la justicia	Porcentaje de personas que tienen acceso efectivo a la justicia.	En la actualidad un total de 6.016 personas de la zona urbana equivalentes al 24% tienen acceso a la justicia.	Lograr aumentar en un 67% el porcentaje de personas con acceso a la justicia
1.2. Convivencia Ciudadana	Disminuir en el municipio los casos de violencia intrafamiliar.	Porcentaje de casos de violencia intrafamiliar	para el 2011 se reportaron 16 casos de familias con problemas de violencia intrafamiliar en Comisaría de Familia y 30 reportados por la DLS	Disminución en un 50% en los cuatro años
1.3.Promoción de los derechos humanos y atención a víctimas	Promover el respeto de los derechos humanos y el cumplimiento al derecho internacional humanitario DIH	Porcentaje de personas víctimas del conflicto atendidas integralmente	No se cuenta con dato	20% de personas víctimas del conflicto con reparación integral de derechos.

#### 2.4.2. Línea estratégica 2: Desarrollo Institucional y Comunitario

Con la línea estratégica Desarrollo Institucional propendemos por el aumento de los recursos económicos, de las competencias de los recursos humanos, el mejoramiento de la infraestructura, la organización de cronogramas, planes de acción y otros

elementos que se esperan contribuyan a la proyección y el cumplimiento de la misión y visión de la administración municipal.

La administración municipal como cualquier otra entidad o institución requiere incorporar permanentemente elementos complejos que le permitan desarrollarse, autorregularse y reconfigurarse, dichos elementos deben ser internos y considerar la naturaleza de la institución como un sistema donde unas partes afectan a las otras.

Con el fortalecimiento de las organizaciones comunitarias se pretende contar con grandes recursos humanos trabajando conjuntamente con la administración por el mejoramiento de sus condiciones de vida, interesados por la educación, por el conocimiento, propositivos y creativos frente a los retos y oportunidades existentes.

**Objetivo:** Mejorar la Gobernabilidad en el Municipio.

**Tabla 45:** Línea estratégica 2: Desarrollo Institucional y Comunitario.

PROGRAMAS	OBJETIVO	INDICADOR DE RESULTADO	LINEA DE BASE	META
2.1 Fortalecimiento de las organizaciones sociales y comunitarias	Brindar herramientas a las organizaciones comunitarias para que puedan tener una participación efectiva en las decisiones que se toman en el municipio.	Herramientas brindadas a las organizaciones comunitarias	Actualmente existen pocas herramientas para el fortalecimiento de las organizaciones comunitarias. Se trabaja con ellas básicamente de la capacitación la cual no las cubre a todas.	Contar como mínimo con 6 nuevas herramientas que permitan fortalecer las organizaciones comunitarias durante los cuatro años

## Plan de desarrollo 2012-2015 “El compromiso es de todos y todas”

2.2. Fortalecimiento de las relaciones Nación Territorio	Establecer alianzas orientadas al desarrollo económico y social de la población de Ituango	No hay dato	Contar para 2012 con al menos una alianza nación territorio	10 proyectos ejecutados durante los 4 años.
2.3 Fortalecimiento institucional	Mejorar el desempeño fiscal, los procesos de planeación, toma de decisiones y servicio al cliente	Mejora en la percepción de los habitantes del Municipio con respecto a los servicios que reciben de la administración municipal y de su representación en el Concejo.	No se tienen datos cuantitativos, pero en los talleres comunitarios las personas expresaron poca credibilidad en la Administración Municipal	Mejorar en un 30% la percepción que sobre la administración municipal tienen las personas

### 2.4.3. Línea estratégica 3: Desarrollo Social.

Entendemos el desarrollo social como la sumatoria del desarrollo del capital humano, es decir de las personas, no solo medido de forma cuantitativa sino en cuanto al grado de formación, productividad, oportunidades y competencias adquiridas por estas, y del capital social es decir de los bienes que posee un territorio y que se ponen a disposición de las personas y de las comunidades organizadas para responder a sus necesidades inmediatas y futuras.

El desarrollo del capital humano implica mejorar el estado de salud individual y colectiva, el acceso a la educación y un mejoramiento en las condiciones de vida de cada uno teniendo en cuenta las particularidades y necesidades diferentes según edad, sexo, etnia.

**Objetivo:** Contribuir a la construcción de un municipio más equitativo, incluyente y justo donde todos y todas tengan las mismas oportunidades.

**Tabla 46:** Línea estratégica 3: Desarrollo Social.

<b>PROGRAMAS</b>	<b>OBJETIVO</b>	<b>INDICADOR DE RESULTADO</b>	<b>LÍNEA DE BASE</b>	<b>META</b>
3.1 Calidad educativa	Mejorar la calidad de la educación en el municipio	Clasificación de planteles en pruebas saber	De 7 colegios evaluados por el ICFES en 2010 solo uno se clasificó en categoría Alta	Lograr pasar se categoría baja a categoría media en por lo menos 4 planteles
		Numero de Instituciones educativas y centros educativos rurales con catedra de emprendimiento	Las Instituciones educativas no tienen esta catedra incorporada en sus PEI	Al finalizar el 2015 al menos el 20% de las Instituciones Educativas y Centros Educativos Rurales de el municipio han incorporado la catedra de emprendimiento en sus PEI
3.2 Fomento de la educación superior	Aumentar las posibilidades de acceso a la educación superior	Numero de personas en formación técnica, tecnológica y universitarios	595 estudiantes en programas técnicos y tecnológicos	Incrementar en un 10% el porcentaje de jóvenes que ingresan a la universidad
3.3 Cobertura Educativa	Aumentar la cobertura en educación básica (preescolar, básica primaria, básica secundaria)	Porcentaje de incremento de la cobertura educativa	El municipio, según el ministerio de educación nacional, contaba en el 2010 con la siguiente cobertura educativa: 10,7% en educación inicial, 96% en primaria, 58,9% en básica	10%

**Plan de desarrollo 2012-2015 “El compromiso es de todos y todas”**

			secundaria, 30,8% en media y 1,3% en educación superior	
3.4 Aseguramiento en salud	Universalización del aseguramiento.	Para el 2015 un 50% de la población pobre no asegurada identificada ha sido trasladada al régimen subsidiado	1977 personas no aseguradas al 2011	988 personas más, aseguradas al 2015
3.5 Acceso a los servicios de salud	Facilitar el acceso de los ciudadanos a los servicios y recursos de la salud.	Índices de morbilidad	Hipertensión 1438 casos; rinofaringitis 806; infección urinaria 681; lumbago no especificado 553; cefalea 446	Durante los cuatro años de gobierno se disminuyen los índices de morbilidad por las 5 primeras causas en un 20%
3.6 Políticas públicas	Formular políticas públicas intersectoriales que permitan impactar los determinantes sociales de la salud.	Numero de políticas publicas	No se cuenta con políticas publicas	El municipio cuenta al finalizar el cuatrienio al menos con tres políticas públicas: Adulto Mayor, primera infancia, infancia y adolescencia y discapacidad

## Plan de desarrollo 2012-2015 “El compromiso es de todos y todas”

3.7 Plan decenal de salud	Contar con una guía que oriente las acciones en salud	Plan decenal aprobado	No se cuenta con Plan decenal de Salud	Al finalizar el 2012 se contará con un Plan Decenal de Salud Pública con enfoque diferencial formulado de acuerdo a las directrices que para el efecto expedirá el Ministerio de Salud y Protección Social.
3.8 Salud Infantil	Reducir la mortalidad Infantil	Tasa de mortalidad	En el 2011 la tasa fue 0	Mantener en 0 la tasa de mortalidad infantil durante los 4 años
3.9 Sexualidad Responsable	Brindar herramientas a las personas para el Goce efectivo de sus derechos sexuales y reproductivos	Tasa de mortalidad maternas	Un caso en el 2011	Reducir a 0 la tasa de mortalidad materna durante los 4 años
		Número de embarazos en adolescentes	111 embarazos en mujeres entre los 10 y los 19 años	Al finalizar el cuarto año de gobierno se ha reducido en un 10% el porcentaje de mujeres de 15 a 19 años embarazadas
		Número de casos de VIH	0 para 2011	Al finalizar el cuarto año de gobierno se mantienen en 0 los casos de VIH Sida

**Plan de desarrollo 2012-2015 “El compromiso es de todos y todas”**

3.10 Vigilancia y control	Fortalecer el Sistema de Información territorial en Salud que permita evaluar el avance municipal en salud	Sistema de información funcionando	Un sistema	Sistema de información que de cuenta del avance municipal frente a indicadores de salud funcionando durante los cuatro años
3.11 Salud oral	Mejorar la salud oral de la población	Tasa de incidencia	Sin dato	Disminuir en un 20% las enfermedades bucales de la población
3.12 Salud mental	Promover la salud mental	Tasa de suicidio	Se presentaron cuatro casos en 2011	Reducir a 0 la tasa de suicidio durante los 4 años
3.13 Promoción y fomento del deporte la educación física y la recreación	Brindar a la población espacios para el adecuado aprovechamiento del tiempo libre	Numero de espacios existentes	En la actualidad se desarrollan torneos en disciplinas básicas	4 nuevos espacios para el uso adecuado del tiempo libre
3.14 Organización y fortalecimiento institucional del deporte	Promover la organización deportiva, física y recreativa en el municipio	Numero de organizaciones	0	Al menos tres organizaciones para la planificación de la actividad deportiva en el municipio



## Plan de desarrollo 2012-2015 “El compromiso es de todos y todas”

3.15 Infraestructura para el deporte, la educación física y la recreación	Mejorar la infraestructura municipal para la práctica del deporte la educación física y la recreación	Número de escenarios mejorados	No se tiene dato	Mejorar como mínimo tres escenarios deportivos
3.16 Aprendiendo a través del juego, la lectura y la escritura	Contribuir al desarrollo integral de los niños de 0 a 6 años promoviendo el ejercicio de los derechos culturales, a través de los lenguajes expresivos y estéticos	Número de niños y niñas beneficiarios	No se tiene dato	Durante el cuatrienio se aumenta en un 30% el porcentaje de niños y niñas menores de 6 años beneficiados con programas que promueven los derechos culturales
3.17 Arte para todos	Fomentar los procesos de formación artística y de creación cultural	Número de personas con formación musical en el municipio	Sin dato	Incrementar en un 20% el Número de personas con formación musical y artística
3.18 Patrimonio cultural	Fortalecer la apropiación social del Patrimonio Cultural material e inmaterial	Número de bienes de interés cultural conservados y/o restaurados	El municipio cuenta con tres espacios culturales que requieren dotación, mantenimiento y reparación	Mínimo tres espacios dotados dedicado al arte y la cultura mejorados, dotados
3.19 Atención Integral a la primera infancia	Garantizar el goce efectivo de los derechos de la primera infancia, la infancia y adolescencia	Porcentaje de niños y niñas con atención integral	Sin dato	El 100% de los niños y niñas de la zona urbana del municipio con atención integral

**Plan de desarrollo 2012-2015 “El compromiso es de todos y todas”**

3.20 Ituango Joven	Fortalecer la participación ,la autonomía y la autovaloración de los jóvenes	Instancias de participación de los jóvenes	No existe CMJ	Conformación del Consejo Municipal de la Juventud CMJ
		Número de embarazos en adolescentes	111 embarazos en mujeres entre los 10 y los 19 años	Al finalizar el cuarto año de gobierno se ha reducido en un 10% el porcentaje de mujeres de 15 a 19 años embarazadas
3.21 Visibilización de la mujer en la agenda pública municipal	Lograr la igualdad de género y autonomía de la mujer	Número de grupos organizados de mujeres en el municipio	Existen en el momento dos grupos de mujeres	mínimo 4 grupos organizados de mujeres
		Número de casos de violencia contra mujeres	22 casos de violencia intrafamiliar en el 2011 donde las víctimas fueron mujeres	Disminuir en un 10% el porcentaje de mujeres que han sido víctimas de violencia
		Número de mujeres que mejoran sus condiciones de vida	Sin dato	110 mujeres con vivienda
3.22 Atención Integral al adulto mayor	Mejorar la calidad de vida de los adultos mayores del municipio.	Numero de adultos mayores	Sin dato	El 80% de los adultos mayores que participan de las diferentes actividades mejoran su salud y sus relaciones familiares.
3.23 Atención Integral a comunidades étnicas	Promover la igualdad de oportunidades y el desarrollo social y económico equitativo de los grupos	Número de familias indígenas	81 familias que requieren mejoramiento de vivienda	El 40% de las familias indígenas mejoran sus condiciones de vida durante el cuatrienio

**Plan de desarrollo 2012-2015 “El compromiso es de todos y todas”**

	étnicos.			
3.24 Prevención y protección a la población desplazada	Garantizar el goce efectivo de derechos de la población víctima del desplazamiento forzado por la violencia	Numero de veredas con estrategias de prevención	Sin dato	En el 40% de las veredas con mayor riesgo de desplazamiento se han implementado estrategias de prevención
		Número de familias desplazadas con apoyo psicosocial	50 familias reciben atención psicosocial	200 familias con apoyo psicosocial durante el cuatrienio
3.25 Atención humanitaria con enfoque diferencial para la población desplazada		Número de familias desplazadas	El 100% de familias desplazadas reciben ayuda humanitaria de emergencia cada vez que se presenta un desplazamiento	El 100% de familias desplazadas reciben ayuda humanitaria de emergencia cada vez que se presenta un desplazamiento
3.26 Fortalecimiento de las organizaciones de la población desplazada.	Promover acciones efectivas para garantizar el derecho a la participación y la organización de la población afectada por el desplazamiento	Numero de propuestas incluidas	Sin dato	El 100% de organizaciones de la población desplazada existentes en el municipio participan efectivamente en las decisiones de las políticas públicas sobre desplazamiento o forzado y en

**Plan de desarrollo 2012-2015 “El compromiso es de todos y todas”**

	nto			otras de interés general
3.27 Restablecimiento de los derechos de la población desplazada	Mejorar las condiciones de vida de la población internamente desplazada	Número de familias	Sin dato	El 100% de la población desplazada que ha sido reubicada con restablecimiento de derechos
3.28 Atención Integral a población con discapacidad	Mejorar la calidad de vida de las personas discapacitadas	Número de personas	Sin dato	Acercar a las personas en situación de discapacidad del municipio a los servicios prestados por la administración municipal

**2.4.4. Línea estratégica 4: Desarrollo Económico.**

Una dimensión fundamental, insistimos en que no la única, para el avance hacia un desarrollo humano integral es la dimensión económica, la cual no se refiere exclusivamente al aumento del Producto Interno Bruto de un territorio sino que tiene que ver necesariamente con la democratización de la propiedad, del ingreso, del empleo, con la sostenibilidad ambiental y con otra serie de variables que sin lugar a dudas tienen incidencia en lo económico.

Es cierto, como se observa en la realidad, que el simple crecimiento económico, importante por supuesto, no genera desarrollo por sí solo. Pero también es cierto que el desarrollo difícilmente pueda prescindir indefinidamente del crecimiento económico. Por ello, es necesario apoyar las decisiones del orden departamental y nacional orientadas a crear mecanismos para la democratización de la propiedad que le permitan al Estado y a la sociedad participar activamente en la economía, generar riqueza y acceder a nuevos mercados y a los flujos económicos restringidos y controlados por algunos grupos. Tomar partido por una de las dos visiones exclusivamente es tener una comprensión

limitada de lo que significa desarrollo económico por lo que se deben realizar esfuerzos conjuntos para que el crecimiento económico y el desarrollo vayan de la mano.

La democratización de la propiedad está asociada con la democratización del ingreso y del empleo, como el principal instrumento para contrarrestar la desigualdad y la inequidad social. Es necesario que desde lo local se contribuya con el establecimiento de procedimientos y fórmulas que favorezcan una distribución más democrática del ingreso y de la riqueza, en el cual la tierra sea un elemento básico.

El empleo es otro de los componentes esenciales no solo para el desarrollo económico sino para la dignidad humana, pues permite afianzar el sentido de ser útil a la sociedad y la cohesión social interna; la democratización del empleo significa la consideración de que éste es un derecho fundamental que debe ser protegido y extendido por la acción del Estado.

Pero se hace necesario recordar que el desarrollo económico de un territorio no solo depende de las decisiones y políticas tomadas al interior del mismo, que pueden ser controladas por los agentes locales, sino que también está vinculado a las decisiones tomadas al exterior del territorio y sobre las cuales los agentes locales tienen escaso control.

El municipio tratará de orientar su política económica de tal forma que se encuentre articulada con las políticas departamentales y nacionales, confiando y contribuyendo para que desde estas instancias se puedan controlar o por lo menos mitigar los impactos que los factores externos de la macroeconomía mundial, como los nuevos tratados de libre comercio con E.U y Canadá y la crisis económica en Europa, puedan acarrear sobre la economía local.

**Objetivo:** Mejorar el nivel de vida de la población de Ituango por medio del fortalecimiento de la capacidad de transformación productiva y generación de valor agregado, competitividad, emprendimiento, generación y retención de excedentes, atracción de inversiones, y construcción de sistemas productivos territoriales.

**Tabla 47:** Línea estratégica 4: Desarrollo Económico.

PROGRAMAS	OBJETIVO	INDICADOR DE RESULTADO	LINEA DE BASE	META
4.1 Programa Integral de desarrollo rural con	Crear las condiciones necesarias para	Número de familias que salen de la	Sin dato	Lograr que un 20% de las familias de la Red Unidos salgan de la

## Plan de desarrollo 2012-2015 “El compromiso es de todos y todas”

enfoque territorial.	el desarrollo sostenible del municipio, por intermedio del mejoramiento de la productividad y la competitividad	pobreza		Pobreza extrema
		Número de Hectáreas sembradas	Sin dato	Incrementar en un 20% la superficie agrícola sembrada durante los 4 años de gobierno
4.2 Desarrollo turístico	Fortalecer el turismo en el municipio como una alternativa para la generación de ingresos	Numero de atractivos turísticos	No se cuenta con atractivos turísticos	Contar con al menos dos atractivos turísticos en el municipio
4.3 Generación de empleo	Promover el emprendimiento empresarial			El 60% de los emprendimientos apoyados logran llegar a su punto de equilibrio financiero generando ingresos y ganancias
	Reducir el desempleo	Número de personas en la informalidad	Sin dato	Reducir en un 10% el número de personas que se dedican al empleo informal

### 2.4.5. Línea estratégica 5: Desarrollo Territorial.

Entenderemos el desarrollo territorial como el conjunto de intervenciones que sobre el territorio, aseguren su articulación e integración por medio de infraestructuras y conectividad; el ordenamiento adecuado según los usos y políticas del suelo, la ocupación poblacional, la dotación de servicios, la sostenibilidad del medio ambiente junto con la conservación y el aprovechamiento racional de los recursos naturales pero más aún se trata de aprovechar los recursos financieros, las habilidades, las capacidades, la fuerza de las organizaciones existentes o de las que se están creando, para la implementación de las políticas sociales.

**Objetivo:** Mejorar las condiciones de vida de la población del municipio a través de la oferta de infraestructura y del fortalecimiento en la relación que establecen con el ambiente construido y natural.

Tabla 48: Línea estratégica 5: Desarrollo Territorial.

PROGRAMAS	OBJETIVO	INDICADOR DE RESULTADO	LINEA DE BASE	META
5.1 Agua potable, servicios públicos y saneamiento básico Urbano y rural	Mejorar las condiciones de vida de la población	Tasa de Enfermedades transmitidas por vectores	En el 2012 se presentaron 333 casos de enfermedades transmitidas por vectores	Disminuir en un 30% durante los 4 años las enfermedades transmitidas por vectores
		Tasa de Enfermedades transmitidas por vectores	En el 2012 se presentaron 333 casos de enfermedades transmitidas por vectores	Disminuir en un 30% durante los 4 años las enfermedades transmitidas por vectores
		Tasa de cobertura en energía eléctrica	40% Cobertura	Lograr durante los 4 años de gobierno una cobertura del 100% en electrificación de las veredas que ya cuentan con parte de este servicio
5.2 Gestión Integral de Residuos sólidos	Contribuir al mejoramiento de la calidad de vida de la comunidad	Porcentaje de residuos sólidos generados, que son dispuestos de manera adecuada en rellenos sanitarios u otro sistema de tratamiento.	El 30% de los residuos sólidos generados en zona urbana del municipio son dispuestos de manera adecuada en el relleno sanitario	Asegurar un manejo sostenible del 80% de los residuos sólidos en el área urbana y zona urbana de los corregimientos de la Granja y Santa Rita durante los 4 años
5.3 Construcción y mejoramiento de vivienda	Brindar a las familias condiciones dignas de habitabilidad	Número de familias beneficiadas	Sin dato	Reducir en un 10% el déficit cualitativo y cuantitativo de vivienda durante el cuatrienio
5.4 Infraestructura de transporte y comunicaciones	Contribuir al desarrollo económico y social del Municipio de Ituango	Número de toneladas movilizadas	Sin dato	Incrementar en un 20% las toneladas de carga movilizadas durante el

**Plan de desarrollo 2012-2015 “El compromiso es de todos y todas”**

				cuatrienio
5.5 Construcción y mejoramiento de escenarios públicos	Aumentar el espacio público efectivo por habitante durante el cuatrienio	Metros cuadrados	Sin dato	Al finalizar el cuatrienio se han construido o reparado como mínimo 200 metros cuadrados de escenarios públicos
5.6 Gestión de riesgo en prevención y atención de emergencias ambientales.	Aumentar las acciones para la reubicación de asentamientos localizados en zonas de alto riesgo y evitar asentamientos en dichas zonas.	Número de personas	Sin dato	Durante los 4 años no se presentan casos de personas muertas por desastres
	Contribuir a la seguridad, el bienestar, la calidad de vida de las personas y al desarrollo sostenible a través del control y la reducción del riesgo de desastres			
5.7 Educación ambiental	Contribuir a la sostenibilidad del desarrollo a través de la reducción del impacto del cambio climático en la población y su entorno	Número de Instituciones educativas y centros educativos rurales con procesos de reciclaje	20	40 instituciones educativas implementan procesos de reciclaje en el municipio durante el cuatrienio.
5.8 Fortalecimiento para la conservación de áreas de importancia ecológica y ambiental del municipio de Ituango. (Servicios ambientales: agua y	Que las familias campesinas ocupantes del parque en jurisdicción de	Número de familias reubicadas	306 familias	Reubicar como mínimo 90 familias en los 4 años



biodiversidad.)	Ituango, sean reubicadas por fuera del parque, para que puedan acceder a los planes y programas estatales y mejoren su calidad de vida.			
-----------------	-----------------------------------------------------------------------------------------------------------------------------------------	--	--	--

#### 2.4.6. Línea estratégica 6: Inclusión Social y Reconciliación.

Esta estrategia es coordinada por el departamento para la prosperidad social DPS de la presidencia de la república. Además de articular esfuerzos entre agencias del Estado, la Red cuenta con un grupo de trabajadores comunitarios denominados co-gestores, encargados de identificar y acompañar a las familias en su proceso de superación de la pobreza extrema. Este proceso consiste en la definición e implementación de un Plan Familiar: el alcance de un total de 45 logros en 9 dimensiones básicas para la acumulación de capital humano y fortalecimiento de capacidades.

Los cogestores dan información a las familias sobre la oferta social con el fin de facilitarles su acceso a los diferentes servicios y beneficios. Las familias, por su parte, son encargadas de gestionar este acceso. Así se promueve la corresponsabilidad

**Objetivo:** Promover acciones coordinadas para reducir significativamente la desigualdad y la pobreza extrema en el municipio de Ituango.

**Tabla 49:** Línea estratégica 6: **Inclusión social y reconciliación.**

PROGRAMAS	OBJETIVO	INDICADOR DE RESULTADO	LINEA DE BASE	META
6.1 Red de protección social para la superación de la pobreza extrema-red unidos	Mejorar las condiciones de vida de las familias en situación de pobreza extrema,	Número de familias en situación de pobreza extrema	1896 familias en la Red Unidos	Lograr que entre el 30% y 50% de las familias acompañadas por la res Unidos superan su situación de pobreza extrema

**Plan de desarrollo 2012-2015 “El compromiso es de todos y todas”**

	alcanzando los mínimos requeridos para superar dicha situación, mediante la garantía de su acceso a la oferta de programas y servicios sociales que apunten al cumplimiento de los logros básicos familiares.			
--	---------------------------------------------------------------------------------------------------------------------------------------------------------------------------------------------------------------	--	--	--

**3. PARTE III:**

**PLAN OPERATIVO Y MATRIZ FINANCIERA**

**3.1. PLAN OPERATIVO ANUAL DE INVERSIONES**

**Tabla 50:** Plan Operativo.

PROYECTOS	OBJETIVO	INDICADOR DE PRODUCTO	LINEA DE BASE	META	RESPONSABLE	COSTO ESTIMADO
Apoyo al funcionamiento de la cárcel municipal	Contar con un espacio de reclusión digno que permita el respeto por los derechos humanos	Número de centros de reclusión funcionando adecuadamente	En la actualidad se cuenta con una cárcel la cual presenta dificultades de infraestructura y de dotación	Una cárcel municipal funcionando durante los 4 años del gobierno, en adecuadas condiciones de infraestructura y brindando atención digna a las personas	Secretaría de Gobierno	570.000.000

**Plan de desarrollo 2012-2015 “El compromiso es de todos y todas”**

Fortalecimiento de la inspección de policía	Prestar atención oportuna a la comunidad	Número de personas contratadas para ampliar y fortalecer los servicios prestados por la inspección de policía	En la actualidad se cuenta con una persona, inspector de policía, en la zona urbana para atender todas las solicitudes de la población municipal	Durante los dos primeros años de gobierno se contratarán 2 personas para la inspección de policía.	Secretaría de Gobierno	170.000.000
Hogar de paso	Brindar atención y protección a los niños, niñas y adolescentes en riesgo o infractores	Número niños, niñas o adolescentes con sus derechos vulnerados	En el momento no se cuenta con un lugar que cumpla con los requerimientos de ley	El 100% de los niños, niñas o adolescentes con sus derechos vulnerados que requieren restablecimiento de derechos y no cuentan con familia extensa son ubicados en el hogares de paso.	Secretaría de Gobierno	190.000.000
Unidad de apoyo para el fortalecimiento de la comisaria de familia	Fortalecer a la comisaria de familia para que preste un mejor servicio a la comunidad	Número de comisarías de familia fortalecidas	Por ser este un proyecto de la gobernación para el periodo 2012-2015 aún no se cuenta con la unidad de apoyo	Para finales del 2013 la comisaria de familia ha recibido acompañamiento, asesoría y capacidad instalada que le permite prestar un mejor y más eficaz servicio	Comisaría de Familia Secretaría de Gobierno Gobernación de Antioquia	240.000.000
Plan integral de seguridad y convivencia en articulación con la	Proteger la vida y bienes de los ciudadanos del	Plan integral de seguridad y convivencia	Se cuenta con una propuesta de Plan Integral de seguridad y	A diciembre de 2012 se cuenta con el Plan integral de seguridad y convivencia ciudadana	Policía Nacional Oficina para la Seguridad y Convivencia	350.000.000

**Plan de desarrollo 2012-2015 “El compromiso es de todos y todas”**

Gobernación y la nación	municipio	formulado	convivencia por parte de la policía la cual debe ser articulada con la Gobernación de Antioquia	formulado y con responsabilidades compartidas por parte de los actores locales, departamentales y nacionales	Gobernación de Antioquia	
Fundación el arte de vivir la vida	Brindar herramientas a las familias para una sana convivencia	Número de familias beneficiarias	Este proyecto no se ha ejecutado en el municipio, por lo tanto a la fecha no hay familias beneficiadas.	Acompañar durante los 2 primeros años de gobierno a 200 familias	Fundación el arte de vivir la vida	100.000.000
Atención humanitaria y funeraria a víctimas del conflicto armado	Brindar a las víctimas del conflicto atención en salud, educación, apoyo psicosocial, documentación.	% de personas víctimas de desplazamiento o de otros hechos con ayuda humanitaria	El 100% de la población víctima del conflicto armado es atendida con ayuda humanitaria de urgencia	El 100% de la población víctima del conflicto armado es atendida con ayuda humanitaria de urgencia o inmediata o de emergencia y transición.	Secretaría de Gobierno	60.000.000
Atención y reparación a la población víctima del conflicto	Asistir, atender y reparar a las víctimas del conflicto armado	Porcentaje de víctimas del conflicto interno asistidas integralmente	No se tiene registro	Asistir, atender y reparar como mínimo al 20% de la población víctima del conflicto	Secretaría de Gobierno Personería Municipal	260.000.000
Sensibilización y educación en derechos humanos en las instituciones educativas	Formar ciudadanos respetuosos de los derechos humanos	Porcentaje de población sensibilizada e informada.	Un 70% de los adolescentes y jóvenes del municipio han sido sensibilizados en	Lograr que el 80% de adolescentes y jóvenes del municipio estén sensibilizados frente a la importancia del respeto a los derechos	Secretaría de Gobierno Personería Municipal	60.000.000

**Plan de desarrollo 2012-2015 “El compromiso es de todos y todas”**

			este tema	humanos		
Plan de Acción Integral contra minas	Educación a la población sobre las diferentes maneras de prevenir accidentes e incidentes con Minas y sobre la ruta de atención a víctimas	Número de talleres realizados	En el 2011 se presentaron 11 víctimas por minas antipersona en el municipio.	El 100% de la población víctima de minas anti persona conocen la ruta de atención.	Dirección Local de Salud	87.000.000
Vida con sentido	Mejorar las condiciones integrales de vida de los habitantes afectados por el conflicto	Número de personas beneficiarias	No se tiene registro	1500 personas beneficiarias con el proyecto	Dirección Local de Salud	4.000.000.000
Creación e implementación de la Unidad de desarrollo social y comunitario	Brindar a las comunidades un espacio para la asesoría promoción y el acompañamiento permanente a las organizaciones de base	Unidad de desarrollo social y comunitario (UDESCO) implementada	No se cuenta con la Unidad de Desarrollo Social y Comunitario. Existe una dependencia de la Unidad Técnica de Desarrollo Agropecuario que trabaja estos temas	Una Unidad de desarrollo social y comunitario (UDESCO) implementada para el segundo semestre de 2012 y funcionando.	Alcalde Municipal	385.000.000

**Plan de desarrollo 2012-2015 “El compromiso es de todos y todas”**

Fortalecimiento de espacios de participación ciudadana y de coordinación interinstitucional (ASOCOMUNAL y Juntas de Acción comunal etc.	Lograr que las organizaciones comunitarias tengan un pleno conocimiento de sus deberes y derechos y puedan beneficiarse del desarrollo.	Número de juntas de acción comunal Capacitadas	Un 80% de las JAC han sido capacitadas en diversos temas	Fortalecer con procesos de capacitación y acompañamiento en la organización al 100% de las JAC durante los cuatro años	Desarrollo comunitario	45.000.000
Estímulo a la mejor Junta de Acción Comunal	Motivar a las comunidades para que sigan trabajando de manera organizada por el mejoramiento de sus condiciones de vida.	Número de juntas nominadas.	Hasta el momento este estímulo no existe.	Lograr que cada año, al menos un 50% de las juntas de acción comunal cumplan con los requisitos para poder participar.	Desarrollo comunitario	20.000.000
Presupuesto participativo	Involucrar a las organizaciones ciudadanas en la planeación territorial	Número de jornadas de presupuesto participativo	0	4 durante los 4 años de gobierno.	Alcalde Municipal	600.000.000
Mejoramiento de la casa campesina	Acercar a los campesinos a los centros de servicios	Número de espacios existentes para atención de campesinos que vienen del campo y necesitan amanecer en la	Hay una casa campesina que requiere dotación y mejoramiento	Para diciembre de 2013 se cuenta en la zona urbana con una casa campesina dotada y mejorada.	Alcalde Municipal	60.000.000

**Plan de desarrollo 2012-2015 “El compromiso es de todos y todas”**

		zona urbana.				
Apoyo a la emisora comunitaria	Permitir el acceso de la población a la información como un derecho fundamental	Número de emisoras comunitarias fortalecidas	Durante la administración pasada se apoyó a las emisoras comunitarias	Fortalecer al menos 1 emisoras comunitarias en los 4 años	Desarrollo comunitario	44.000.000
Promoción de ciudadanía a través de cultura y deporte	Permitir a las personas el dialogo con los otros, su autoreconocimiento y la constitución de su identidad a partir del encuentro con los demás	Número de actividades realizadas	No se han hecho actividades orientadas específicamente a la promoción de la ciudadanía	Realizar 10 actividades culturales o deportivas que promuevan prácticas de autorregulación y corresponsabilidad	Secretaria de educación	90.000.000
Formación de formadores	Brindar herramientas para el liderazgo y la gestión comunitaria	Número de personas formadas	Al 2011 el 100% de los presidentes de las JAC contaron con espacios de capacitación	El 100% de los presidentes de las JAC o líderes comunitarios participan en al menos un espacio de formación anual.	Desarrollo comunitario	30.000.000



**Plan de desarrollo 2012-2015 “El compromiso es de todos y todas”**

Plan Nacional de Consolidación - (USAID)-Colombia responde	Garantizar un ambiente de seguridad y paz	Número de proyectos ejecutados en las líneas estratégicas de acción humanitaria, desarrollo social, desarrollo económico, gobernabilidad y ordenamiento de propiedad.	Se está ejecutado el proyecto de las capacidades institucionales.	Ejecutar el 100% de los recursos asignados al municipio.	Alcalde Municipal	150.000.000
Fortalecimiento en la implementación del MECI	Cumplir la función administrativa del municipio	Porcentaje de avance de implementación/m antenimiento del MECI	Al 2011 el MECI ha avanzado en un 40%	Durante los 4 años se alcanza un 100% de implementación del MECI	Alcalde Municipal	95.000.000
Gobierno en línea	Mantener informada a la comunidad y mejorar el acceso a servicios	Porcentaje de respuestas dadas a las inquietudes	No se tienen registros	El 100% de las inquietudes de los usuarios son atendidas en un tiempo máximo de tres días	Secretaría de Gobierno	70.000.000
Implementación del banco de proyectos municipal	Llevar a cabo una planificación sistemática y ordenada de la acción municipal	Número de proyectos radicados en el banco de proyectos municipal	En la actualidad no se cuenta con banco de Proyectos municipales	El 90% de los proyectos del Plan de Desarrollo 2012-2015 han sido radicados en el banco de proyectos al terminar el cuarto año de gobierno	Alcalde Municipal	200.000.000

**Plan de desarrollo 2012-2015 “El compromiso es de todos y todas”**

Desarrollo de la comunicación pública	Mejorar la interacción entre la comunidad y el gobierno municipal	Número de estrategias de Información y comunicación creadas e implementadas	Existe al 2012 el espacio de Rendición de Cuentas	Al menos dos estrategias de información y comunicación creadas e implementadas durante el primer año de gobierno	Alcalde Municipal	50.000.000
Descentralización Administrativa: “La alcaldía en tu barrio y en tu vereda”		Número de jornadas realizadas	No se tenía implementada esta estrategia	Realizar durante los 4 años de gobierno 20 jornadas de La Alcaldía en tu barrio y en tu vereda.	Alcalde Municipal	40.000.000
Sistema de Gestión de la Calidad según la norma NTCGP1001	Contar con procesos organizados para satisfacer a los clientes	Porcentaje de implementación del SGC	Este se encuentra en un 20% de implementación	Al finalizar el cuarto año se ha implementado en un 70% el SGC	Alcalde Municipal	80.000.000
Actualización catastral y nomenclatura urbana	Incrementar los recaudos en la zona urbana	Número de predios urbanos con actualización catastral	No se ha hecho la actualización catastral	El 100% de los predios urbanos tienen actualización catastral	Secretaría de Planeación	450.000.000
Titulación de Baldíos	Permitir el acceso a la propiedad de la tierra a quienes carecen de ella.	Número de títulos otorgados	No hay dato	Entregar como mínimo 5 títulos	Secretaría de Gobierno	100.000.000

**Plan de desarrollo 2012-2015 “El compromiso es de todos y todas”**

Construcción de micro central hidroeléctrica	Contar con nuevas fuentes para la generación de energía	Número de micro centrales construidas	No existe en el municipio una micro central	Una microcentral construida para 2015	Alcalde Municipal	8.600.000.000
Plan de mejoramiento	Lograr la adecuada aplicación de los estatutos tributarios y de planeación	Número de planes de mejoramiento	No se cuenta con plan de mejoramiento	Un plan de mejoramiento para la adecuada aplicación de los estatutos tributarios y planeación formulado durante el primer año de gobierno	Secretaría de Planeación	25.000.000
Dotación de implementos y equipos tecnológicos	Mejorar las condiciones para la prestación del servicio	Número de oficinas y dependencias de la administración dotadas con implementos y equipos tecnológicos	Muchos de los equipos de cómputo se encuentran en mal estado	Como mínimo dos oficinas de la administración dotadas con equipos de cómputo y otros implementos durante los dos primeros años de gobierno	Alcalde Municipal	170.000.000
Plan de Bienestar Laboral e Incentivos.	Mejorar las competencias del recurso humano	Planes formulados.	No se cuenta con planes de bienestar laboral e incentivos	En el primer año de gobierno se ha definido un Plan de Bienestar Laboral e incentivos y en los años posteriores se implementa este Plan	Alcalde Municipal	90.000.000

**Plan de desarrollo 2012-2015 “El compromiso es de todos y todas”**

Fortalecimiento del concejo Municipal	Brindar herramientas a los miembros del concejo municipal para la adecuada realización de sus funciones	Número de concejales vinculados a actividades	El municipio cuenta con 13 concejales	13 concejales vinculados a actividades de capacitación y estímulos	Alcalde Municipal	45.000.000
Formulación Monitoreo y evaluación del Plan de desarrollo Municipal	Contar con un documento de planeación estratégica para el período 2012-2015	Número de documentos elaborados	Se cuenta con el Plan de desarrollo 2008-2011	Un plan de desarrollo formulado para mayo de 2012	Alcalde Municipal	60.000.000
Promoción de la cultura de la legalidad	Fomentar y promover los valores humanos y el respeto a las reglas de convivencia	Número de acciones para promoverla cultura de la legalidad	No se han hecho actividades en este sentido	Pacto por la promoción de la cultura de la legalidad firmado en el 2014	Alcalde Municipal	60.000.000
Formación en función pública	Garantizar la instalación de competencias y capacidades específicas en los empleados públicos y en las entidades.	Número de empleados públicos capacitados	El municipio cuenta actualmente con 21 empleados de los cuales 5 son trabajadores oficiales	Capacitar como mínimo durante los 3 primeros años a los cinco trabajadores oficiales	Alcalde Municipal	24.000.000
Mejoramiento de la infraestructura física institucional	Permitir la realización de las funciones en condiciones de seguridad y	Número de metros cuadrados mejorados	Se tienen algunos espacios físicos en mal estado	Mejorar como mínimo 30 metros cuadrados de la Planta física de la alcaldía	Secretaría de Gobierno Alcalde Municipal	246.000.000

**Plan de desarrollo 2012-2015 “El compromiso es de todos y todas”**

	comodidad					
Fortalecimiento institucional de la Empresa de Servicios Públicos de Ituango.	Prestar un mejor servicio al ciudadano	Número de empresas de servicios públicos fortalecidas	No se tienen registros	Una empresa de servicios públicos fortalecida a 2015.	Empresa de Servicios Públicos y Municipio	20.000.000
Gestión para la Consolidación del corredor Minero Energético Ambiental	Participar en la toma de decisiones que afecten a las comunidades y al ambiente natural a raíz del megaproyecto Pescadero-Ituango	Municipio Integrado al corredor minero energético	El municipio viene participando en las actividades tendientes a la conformación de dicho corredor	Una vez conformado el corredor minero energético el municipio de Ituango formara parte de el	Alcalde Municipal	15.000.000
Actualización del PBOT	Ordenar el territorio para que responda a las necesidades del desarrollo desde un enfoque de sostenibilidad	Documento actualizado	El PBOT fue elaborado en el año 2004	Un documento actualizado	Alcalde Municipal	90.000.000
		Instrumentos para seguimiento y evaluación	No se cuenta con el expediente municipal	Construir el expediente municipal	Secretaría de Planeación	
Proyecto de alfabetización	Reducir la tasa de analfabetismo	Tasa de analfabetismo	La tasa de analfabetismo actual es de un 30.5%	Alfabetizar 300 personas en los 4 años	Secretaría de Educación	45.000.000

**Plan de desarrollo 2012-2015 “El compromiso es de todos y todas”**

Sostenibilidad y/o ampliación de los restaurantes escolares como estrategia de retención escolar	Disminuir la tasa de deserción escolar	Tasa de deserción escolar intra-anual	la tasa de deserción al 2011 era del 4%	Llegar a una tasa de deserción del 2%	Secretaría de Educación	1.350.000.000
Modernización de las plantas físicas de las IE Pedro Nel Ospina secciones Emiliana Pérez, Antonio J Araque y Pedro Nel Ospina en la zona Urbana y Luis María Preciado de Santa Rita y Jesús María Valle de la Granja	Mejorar la calidad educativa en las IE de la zona urbana y los corregimientos	Número de IE la zona urbana y los corregimientos que han sido mejoradas en su infraestructura.	Las principales Instituciones educativas de la zona urbana y de los corregimientos de la Granja y Santa Rita presentan carencias en sus plantas físicas.	5 instituciones educativas con plantas físicas mejoradas en el área urbana y dos corregimientos	Secretaría de Planeación	5.000.000.000
Dotación de mobiliario, equipos y material didáctico para las IE y CER del municipio.	Brindar a los niños, niñas y adolescentes espacios adecuados para su formación integral	Número de IE y CER del Municipio dotadas con mobiliario, equipo y material didáctico	Durante el periodo de gobierno anterior fueron dotadas 35 Instituciones educativas y/ o CER	Los 100% de los CER e IE del municipio dotadas con mobiliario, equipos y material didáctico durante los 4 años de gobierno.	Secretaría de Educación	1.000.000.000
Reconocimiento al Maestro del año	Destacar las cualidades y el compromiso de los docentes	Número de maestros y maestras postulados	No se tiene este reconocimiento	Un reconocimiento anual al maestro más destacado	Institución Educativa Pedro Nel Ospina Secretaría de Educación  Alcalde	8.000.000

**Plan de desarrollo 2012-2015 “El compromiso es de todos y todas”**

Reconocimiento al mejor CER y a la mejor IE del año	Motivar a las comunidad educativa	Número de CER y IE con reconocimiento	No hay dato	1 IE o CER reconocida por año	Secretaría de Educación	16.000.000
Premio al mejor estudiante en pruebas saber ICFES de los grados 5, 9 y 11	Motivar a los estudiantes de los CER y IE	Número de estudiantes reconocidos	No hay dato	Un estudiante con reconocimiento por año	Se crearía de Educación	8.000.000
Participación en las olimpiadas departamentales del conocimiento	Mejorar el nivel de conocimiento de los y las estudiantes	Presencia en el evento	El 100% de los estudiantes clasificados en Ituango participan en las olimpiadas del conocimiento	El 100% de los estudiantes clasificados en Ituango participan en las olimpiadas del conocimiento	Institución Educativa Pedro Nel Ospina Secretaría de Educación	10.000.000
Construcción de Centros Educativos en la zona Rural	Mejorar las condiciones de estudio de los niños y niñas	Construir dos centros educativos rurales	De las 116 IE y CER 114 tienen sedes adecuadas. Dos están funcionando en sedes de madera y en malas condiciones	Diez nuevos centros educativos construidos	Secretaría de Educación	780.000.000
Legalización de predios de IE y CER	Garantizar el acceso a recursos para educación	Número de predios de IE y CER legalizados	Durante el periodo de gobierno anterior se legalizaron 30 predios	Legalizar 50 predios de IE y CER rurales en los 4 años para llegar a un total de 60.	Secretaría de Educación	15.000.000

**Plan de desarrollo 2012-2015 “El compromiso es de todos y todas”**

Ampliación de Centros Educativos en la zona Rural	Mejorar las condiciones de estudio de los niños y niñas	Número de establecimientos educativos de la zona rural ampliados	Durante el anterior periodo de gobierno se ampliaron un total de 41 establecimientos educativos	50 CER ampliados durante los 4 años de gobierno	Planeación y Obras Públicas  Secretaría de Educación	1.200.000.000
Mantenimiento, adecuación, y reparación de Instituciones educativas y CER	Proporcionar a los estudiantes y docentes condiciones dignas que garanticen su seguridad	Número de IE y CER	Se cuenta actualmente con 116 IE y CER	El 70% de los CER e IE intervenidos	Secretaría de Educación	500.000.000
Funcionamiento de las IE y CER	Garantizar la prestación de los servicios educativos	Número de IE y CER funcionando	Se cuenta actualmente con 116 IE y CER	El 70% de los CER e IE apoyados con recursos para funcionamiento	Secretaría de Educación	280.000.000
Formación y capacitación a docentes	Mejorar las capacidades de los agentes educativos del municipio	Número de docentes en programas de formación	No se cuenta con información al respecto	El 70% de los docentes del municipio participan en jornadas de capacitación	Secretaría de Educación	320.000.000
Inducción a la vida Universitaria y pruebas SABER	Fomentar el acceso de los y las jóvenes a la educación superior	Número de jóvenes beneficiarios	Hasta 2011 ningún estudiante ha participado en actividades de inducción a la vida universitaria	Como mínimo 300 jóvenes participando del programa de Inducción a la Vida Universitaria.	Secretaría de Educación	100.000.000



**Plan de desarrollo 2012-2015 “El compromiso es de todos y todas”**

Formación y capacitación a estudiantes de décimo y once	Mejorar la calificación de las instituciones educativas del municipio en las pruebas saber	Porcentaje de Colegios pruebas SABER 11 con resultado alto, superior y muy superior.	No se cuenta con información al respecto	Un 20% de las IE del municipio mejoran sus resultados en las pruebas saber 11	Institución Educativa Pedro Nel Ospina	60.000.000
Fortalecimiento de los programas de educación no formal del INCAMI (Instituto de Capacitación del Municipio de Ituango)	Brindar oportunidades de formación, capacitación para el trabajo y herramientas a la población en general, para la generación de ingresos	Número de programas ofrecidos	No se cuenta con información al respecto	Ofrecer como mínimo 5 programas de formación por año	Secretaría de Educación	240.000.000
Conexión de CER a internet	Permitir el acceso de la comunidad educativa a las tecnologías de la información y la comunicación	Proporción de poblados rurales con sitio de acceso público a internet	70% de veredas tienen acceso a internet	un 90% de veredas con acceso a internet	Secretaría de Educación	150.000.000
Equipamiento tecnológico para IE y CER	acercar a los campesinos a los centros de servicios	Número de IE y Centros educativos rurales con dotación nueva de computadores	Durante el periodo anterior 15 IE y CER fueron dotados con equipos nuevos	Como mínimo 50 IE y CER dotado con 3 computadores nuevos y una impresora y una cámara fotográfica.	Secretaría de Educación	360.000.000

**Plan de desarrollo 2012-2015 “El compromiso es de todos y todas”**

Fortalecimiento de la cátedra municipal	Desarrollar asertivamente la cátedra municipal en los diferentes establecimientos educativos	Número de textos guía elaborados	No existe textos guías para el fortalecimiento	El 100% de los Centros educativos en básica primaria con guías para docentes	Secretaría de Educación	13.000.000
Fomento a la cultura del emprendimiento	Promover el espíritu de la iniciativa en los jóvenes del municipio	Número de jóvenes con propuestas o ideas de planes de negocios asesorados	No se cuenta con información al respecto	apoyar como mínimo 5 proyectos empresariales avalados con planes de negocios	Dirección Técnica de Desarrollo Agropecuario	40.000.000
Promoción de los proyectos productivos de las IE y CER	Propiciar nuevos espacios de aprendizaje en la escuela	Número de IE y CER con proyectos productivos	Se ha apoyado a los proyectos productivos y granjas escolares de las instituciones educativas a través de la entrega de semillas y acompañamiento técnico por parte de la unidad técnica	Durante los 4 años el 40% de los centros educativos rurales contarán con proyectos productivos implementados	Dirección Técnica de Desarrollo Agropecuario Área Ambiental	120.000.000

**Plan de desarrollo 2012-2015 “El compromiso es de todos y todas”**

Sostenibilidad y ampliación de programas técnicos, tecnológicos, universitarios y cursos de formación y capacitación en distintas áreas con instituciones como el SENA, TECNOLÓGICO DE ANTIOQUIA, PASCUAL BRAVO, UNIVERSIDAD DE ANTIOQUIA y Otras	Fomentar la presencia en el territorio de Instituciones de educación superior	Número de Instituciones de educación superior	Actualmente 4 instituciones de educación superior hacen presencia en el municipio	Al menos cinco instituciones ofreciendo programas de educación superior en el municipio	Secretaría de Educación	20.000.000
Apoyo con subsidios para estudiantes matriculados en programas de educación formal superior	Mejorar las condiciones de vida de los y las estudiantes pobres del municipio que estudian en Medellín	Número de jóvenes beneficiarios de la casa estudiantil de Medellín	No se cuenta con este servicio	25 jóvenes estudiantes beneficiarios a partir del 2013	Alcalde Municipal	120.000.000
Ampliación Hogar Juvenil Campesino La esperanza	Ampliar las oportunidades de educación básica y media para estudiantes pobres de la zona rural	Número de hogares juveniles campesinos	No se cuenta en la zona urbana con un Hogar Juvenil Campesino	Un hogar juvenil campesino implementado para 2013 y funcionando durante los 4 años.	Alcalde Municipal	300.000.000

**Plan de desarrollo 2012-2015 “El compromiso es de todos y todas”**

Promoción de la afiliación al Régimen Subsidiado	Sensibilizar a la población pobre no asegurada sobre la importancia de estar afiliados al SGSSS	Número de personas sensibilizadas	25000 personas informadas	25000 personas informadas	Dirección Local de Salud	34.491.000.000
Promoción de la afiliación al régimen contributivo	Sensibilizar a la población con capacidad de pago sobre la importancia de la afiliación al Régimen contributivo	Número de población concientizada	7497 personas entre los 18 y 45 años sensibilizadas sobre la importancia de la afiliación al régimen contributivo.	80% de la población urbana con capacidad de pago consiente de la importancia de la afiliación al régimen contributivo.	Dirección Local de Salud	7.000.000
Terminación y adecuación del centro de salud de Santa Rita	Facilitar el acceso a los servicios de salud de los habitantes de los corregimientos	Número de personas que se benefician de los servicios	En la actualidad las personas aún no pueden acceder a los servicios	4336 personas con acceso a los servicios prestados en el Puesto de Salud de Santa Rita.	Planeación y Obras públicas	70.000.000
Dotación con Kit de Primeros Auxilios	Brindar a las comunidades los insumos necesarios para afrontar emergencias de salud	Número de Kit comunales entregados	Las veredas no han tenido acceso a los kit de salud.	24 Kit de Primeros Auxilios entregados a las diferentes comunidades del Municipio	Dirección Local de Salud	36.000.000

**Plan de desarrollo 2012-2015 “El compromiso es de todos y todas”**

Brigadas de salud en las veredas de difícil acceso	Llegar a los sitios más apartados del municipio con los servicios de salud	Número de veredas atendidas con brigadas de salud	9 brigadas de salud realizadas en el año 2011	35 Brigadas de Salud realizadas en las comunidades con más dificultades para el acceso y las más lejanas durante los cuatro años.	Dirección Local de Salud	127.000.000
Enfermedades crónicas no trasmisibles y discapacidad	Concientizar a la población sobre la importancia del autocuidado y de la prevención de las enfermedades crónicas no trasmisibles	Número de personas en los programas de promoción y prevención	2500 personas han sido sensibilizadas	5000 personas sensibilizadas e informadas sobre las enfermedades crónicas no transmisibles y discapacidad.	Salud Pública	244.000.000
	contribuir al mejoramiento de la calidad de vida de la población en situación de discapacidad	personas en situación de discapacidad beneficiada del proyecto	36 personas con apoyo directo	100 personas en estado de discapacidad con apoyo directo Pto 81.000.000 60 sgp 21 R.P		
	Identificar a la población discapacitada del municipio para poder planificar acciones pertinentes	Número de personas discapacitadas identificadas	No se cuenta con un censo de personas discapacitadas	Al finalizar el 2013 se tiene el 80 % de las personas con discapacidad identificadas.		

**Plan de desarrollo 2012-2015 “El compromiso es de todos y todas”**

Proyecto de Construcción, ejecución evaluación y seguimiento de la Política pública del adulto mayor	Incluir a la población adulta mayor en la agenda social y política del municipio	Política pública construida ejecutada e implementada	Aun no se cuenta con acuerdo municipal para la política pública del adulto mayor	Acuerdo municipal donde se establece la política pública del adulto mayor	Dirección Local de Salud	420.000.000
Formulación política pública seguridad alimentaria	Articular acciones de las instituciones programas y proyectos para garantizar acceso a los alimentos	Política pública formuladas intersectorialment e con enfoque de determinantes sociales de la salud	No se cuenta con política pública	Política pública implementada	Programas sociales	4.000.000
Formulación Plan Decenal de salud	Se tendrán una vez se formule el Plan	Se tendrán una vez se formule el Plan	Se debe buscar para la formulación del Plan	Se tendrán una vez se formule el Plan	Dirección Local de Salud	12.000.000
Atención Integral de las enfermedades prevalentes en la primera infancia AIEPI	Prevenir enfermedades y problemas de salud durante la niñez	Reducir los factores de riesgo asociados a las muertes perinatal e infantil.	90% de familias conocen algunos los factores de riesgo	El 90% de las familias beneficiarias de la estrategia AIEPI conocen los factores de riesgo que influyen en la mortalidad infantil	Salud Pública	664.000.000
Centro de Recuperación Nutricional	Garantizar atención temprana y oportuna a los niños con desnutrición del municipio	Número de niñas y niños atendidos	110 niños y niñas atendidos en promedio al año	Sostener 110 niños y niñas atendidos en promedio al año	Salud Pública	520.000.000

**Plan de desarrollo 2012-2015 “El compromiso es de todos y todas”**

Programa Ampliado de Inmunizaciones	Proteger a los niños y las niñas de las enfermedades inmunoprevenibles	Cobertura de vacunación con DPT en menores de 1 año	Cobertura del 80%	Lograr cobertura útil con DPT en menores de 1 año (Aumentar al 95%)	Salud Pública	35.000.000
		Cobertura de vacunación con Triple Viral en niños de 1 año	Cobertura del 80%	Lograr cobertura útil con SRP en niños de 1 año (Aumentar al 95%)		
		Cobertura útil con esquema completo de vacunación para la edad	Cobertura del 80%	Lograr coberturas útiles en esquemas completos de vacunación para la edad en un 95%		
Apoyo a madres gestantes	Crear un entorno apropiado para el desarrollo de la madre y el bebé	Reducir los factores de riesgo asociados a la mortalidad materna	En el 2011 se presentó una muerte materna	0 muertes maternas en el período 2012 a 2015	Salud Pública	420.000.000
Prevención del cáncer de cuello Uterino	Informar a las mujeres sobre las formas de prevenir y la importancia de detectar a tiempo el cáncer de cuello uterino	Número de mujeres informadas	5.500 mujeres informadas	11.841 mujeres del municipio con información sobre prevención y detección temprana del cáncer de cuello uterino		

**Plan de desarrollo 2012-2015 “El compromiso es de todos y todas”**

Salud sexual y reproductiva	Fomentar el conocimiento y respeto por los derechos sexuales y reproductivos	Porcentaje de adolescentes informadas (os)	970 adolescentes y jóvenes informados sobre los riesgos, consecuencias y problemas asociados a los embarazos a temprana edad	1159 adolescentes y jóvenes del municipio sensibilizados de los riesgos, consecuencias y problemas asociados a los embarazos a temprana edad		
		Porcentaje de mujeres en edad fértil informadas sobre la importancia de los métodos anticonceptivos	3892 mujeres informadas sobre la importancia de los métodos anticonceptivos	El 100% de las mujeres en edad fértil informadas sobre la importancia de los métodos anticonceptivos.		
		Número de personas con conocimiento de los derechos sexuales y reproductivos	12.000 personas con conocimiento sobre derechos sexuales y reproductivos	5.000 personas por año conocen sus derechos sexuales y reproductivos para un total de 20.000 en los cuatro años		
Prevención del VIH/ SIDA y las ITS	Sensibilizar a la población sobre la importancia de prevenir enfermedades de transmisión sexual y las formas de hacerlo	Número de personas informadas y educadas	En el 2011 no se presentó ninguna muerte por VIH/Sida	Mantener en 0 las muertes por VIH/ SIDA y las ITS		



**Plan de desarrollo 2012-2015 “El compromiso es de todos y todas”**

Proyecto sistemas de información en salud	Mantener actualizada la información en salud para la toma de decisiones	Número de reportes enviados	No se tienen datos	Tener los reportes actualizados al SIVIGILA, SISPRO, SUPERSALUD y demás	Dirección Local de Salud	71.000.000
Promoción de la salud oral	Educar a la población sobre la importancia de una buena salud bucal	Número de personas sensibilizadas e informadas	7.000 personas sensibilizadas e informadas frente a la importancia de la salud oral.	10.000 personas sensibilizadas e informadas frente a la importancia de la salud oral.	Dirección Local de Salud	65.000.000
Intervención a personas vulnerables con programas de salud mental	Contribuir a que las personas mantengan un estado de equilibrio consigo mismas y con su comunidad	Número de personas en riesgo de trastorno mental y suicidio (intento de suicidio) intervenidas con programas de salud mental	4.000 personas sensibilizadas en factores de riesgo de los trastornos mentales, suicidio e intento de suicidio	5.280 personas sensibilizadas en factores de riesgo de los trastornos mentales, suicidio e intento de suicidio	Dirección Local de Salud	203.000.000
		Número de personas sensibilizadas frente a los factores de riesgo y a las consecuencias del consumo de sustancias psicoactivas	7.000 personas residentes en el Municipio beneficiarias de la estrategia Atención Primaria en salud y sensibilizados frente a estilos y hábitos de vida saludables	8.400 personas residentes en el Municipio beneficiarias de la estrategia Atención Primaria en salud y sensibilizados frente a estilos y hábitos de vida saludables		

**Plan de desarrollo 2012-2015 “El compromiso es de todos y todas”**

Formulación política pública, de deporte recreación y educación física.	Integrar instituciones públicas y privadas y la comunidad para el desarrollo del sector	Acuerdo municipal aprobado por el Concejo	No se cuenta con política pública	Una política Pública para el Deporte, la recreación y la Educación Física.	Secretaria de Educación	16.000.000
Centro de Iniciación deportiva	Contribuir a la formación integral de los niños y niñas por medio de la acción y estimulación motriz orientadas a través de la práctica deportiva	Número de centros de iniciación deportiva	El municipio no cuenta con centro de iniciación deportiva	Un centro de iniciación deportiva creado antes de finalizar el segundo semestre de 2013 y funcionando durante los 4 años de gobierno	Secretaria de Educación	155.000.000
Centro de enriquecimiento motriz	Contribuir al proceso de crecimiento y aprendizaje de los niños y las niñas	Número de centros de enriquecimiento motriz	No se cuenta con centro de enriquecimiento motriz	Un centro de enriquecimiento creado antes de finalizar el primer semestre de 2013 y funcionando durante los 4 años de gobierno	Secretaria de Educación	90.000.000
Fomento y promoción de deportes no tradicionales en el municipio	Diversificar la oferta de deportes para el entretenimiento y la diversión	Número de disciplinas deportivas no tradicionales implementadas en el municipio	Al 2011 no se practican en el municipio disciplinas deportivas no tradicionales	Mínimo 7 disciplinas deportivas no tradicionales implementadas en el municipio durante el periodo de gobierno.	Secretaria de Educación	65.000.000

**Plan de desarrollo 2012-2015 “El compromiso es de todos y todas”**

Maratón anual concejo de Ituango	promover el atletismo como disciplina deportiva y recreativa para la población urbana y rural	mero de maratones realizadas durante el año	No se cuenta con información al respecto	Realizar cuatro maratones durante el periodo de gobierno	Secretaria de Educación	24.000.000
Torneos municipales en las disciplinas deportivas básicas	Fomentar la sana competencia y la convivencia por medio del deporte	Número de torneos de disciplinas deportivas básicas realizadas	4 torneos anuales en 4 disciplinas deportivas básicas	8 torneos anuales en las disciplinas deportivas básicas	Secretaria de Educación	40.000.000
Campamentos juveniles	Brindar espacios para la recreación y la integración de los jóvenes	Número de campamentos juveniles realizados	Un campamento Juvenil realizado en el año	Un campamento Juvenil realizado en el año	Secretaria de Educación	20.000.000
Olimpiadas campesinas		Número de olimpiadas campesinas realizadas	Una Olimpiada campesina por año	Realizar una Olimpiada Campesina por año	Secretaria de Educación	170.000.000
Juegos deportivos intercolegiados	Fomentar la paz, la solidaridad y la convivencia entre los jóvenes	Número de estudiantes participando en los juegos deportivos intercolegiados	150 estudiantes participaron en los juegos deportivos intercolegiados anuales	Como mínimo 700 deportistas participantes en todas las fases anuales en juegos deportivos intercolegiados	Secretaria de Educación	180.000.000

**Plan de desarrollo 2012-2015 “El compromiso es de todos y todas”**

Participación en Juegos de la salud y del magisterio		Número de deportistas participe en los Juegos de la salud y del magisterio	100 deportistas que participando en estos eventos	100 deportistas participando anualmente en cada uno de los eventos	Secretaria de Educación	12.000.000
Juegos departamentales		Número de deportistas del municipio participando en los Juegos departamentales	100 deportistas que participando en estos eventos	200 deportistas participando anualmente en los juegos departamentales	Secretaria de Educación	20.000.000
Promoción y fomento del deporte en todo el municipio	Promover y fomentar la práctica deportiva	Número de promotores deportivos	0	Contar con 2 profesionales y 5 monitores	Secretaria de Educación	107.000.000
Ciclovías	Proporcionar a la comunidad espacios recreativos y deportivos	Número de Ciclovías realizadas por año	No existen ciclovías en el municipio	Mínimo 6 ciclovías realizadas por año.	Secretaria de Educación	4.000.000
Mesa municipal de educación física	Propiciar espacios para la reflexión y las posturas críticas y constructivas frente al tema de la educación física en el municipio	Número de espacios para el análisis y la planificación de la educación física en el municipio	No se cuenta con mesa de educación física	Una mesa de educación física municipal conformada en el primer semestre del 2013 y funcionando durante los 4 años de gobierno	Secretaria de Educación	4.000.000

**Plan de desarrollo 2012-2015 “El compromiso es de todos y todas”**

Junta Asesora del deporte	Generar institucionalidad en la regulación del deporte municipal	creación Junta	No se tiene conformada	Creación junta Asesora del deporte	Secretaria de educación	8.000.000
Clubes y organizaciones deportivas, recreativos y de actividad física	Fomentar la práctica deportiva y las facultades intelectuales	Número de Clubes deportivos, recreativos y de actividad física creados y funcionando	El municipio no cuenta con clubes	Creación de mínimo 5 clubes, durante el periodo de gobierno	Secretaria de educación	8.000.000
Adecuación y ampliación de la cancha municipal de fútbol	Brindar a la población escenarios deportivos y recreativos adecuados	Canchas municipales adecuadas y ampliadas	Aunque se han hecho pequeñas obras de mantenimiento la cancha continúa en mal estado	Una cancha en la zona urbana adecuada y ampliada	Planeación y Obras públicas	950.000.000
Terminación cancha de fútbol de Santa Rita		Cancha de futbol de Santa Rita terminada	Esta cancha se ha iniciado y está sin terminar	Una cancha del corregimiento de Santa Rita Terminada	Planeación y Obras públicas	80.000.000
Reparación, adecuación y mantenimiento de escenarios deportivos		Número de escenarios deportivos a los que se les ha hecho mantenimiento y adecuación	Se les ha hecho mantenimiento y adecuación a un 20% de los escenarios deportivos	Hacerle mantenimiento durante los 4 años al 80% de escenarios deportivos	Planeación y Obras públicas	140.000.000
Construcción de placas polideportivas.		Número de placas polideportivas construidas	Se cuenta con una placa polideportiva en	Mínimo 2 placas polideportivas construidas durante los	Planeación y Obras públicas	80.000.000

**Plan de desarrollo 2012-2015 “El compromiso es de todos y todas”**

			la zona urbana	cuatro años de gobierno		
Mejoramiento de la Ludoteca urbana y creación de ludotecas en los corregimientos de la Granja y Santa Rita	Contar con espacios y dotación adecuada para el desarrollo integral de niños y niñas	Número de niños y niñas menores de 6 años beneficiados de programas que promueven los derechos culturales	Se cuenta con una ludoteca en la zona urbana a la cual tienen acceso en promedio 475 niños y niñas	Mínimo 1200 niños y niñas menores de 6 años se benefician de las ludotecas	Secretaría de Educación	60.000.000
Fortalecimiento de la biblioteca municipal	Impulsar la lectura y la escritura y facilitar la circulación y el acceso a la información y el conocimiento	Personas que utilizan las bibliotecas públicas municipales	La biblioteca municipal presenta carencias en su dotación de libros	Biblioteca municipal fortalecida	Secretaría de Educación	120.000.000
Salón municipal de arte visual y museo cultural	Crear espacios para la cultura	Número de salones municipales de arte visual implementado y museo cultural	No se cuenta con salón de arte visual y museo cultural	Un salón de Arte visual y un museo cultural Implementado y funcionando durante los cuatros años	Secretaría de Educación	40.000.000
Fortalecimiento de las bandas marciales de la zona urbana y de los corregimientos de La Granja y Santa Rita	Contribuir a la formación personal y social de los niños, niñas y jóvenes que pertenecen a la banda marcial	Número de bandas marciales	Existen en el municipio tres bandas marciales	Tres bandas marciales fortalecidas	Secretaría de Educación	80.000.000

**Plan de desarrollo 2012-2015 “El compromiso es de todos y todas”**

Apoyo a la conformación de grupos de danza, teatro, pintura, música, literatura y artes plásticas	Fomentar la creatividad y las expresiones artísticas el talento artístico en todas sus manifestaciones	Número de grupos beneficiadas por estos programas.	No se cuenta con grupos conformados	Contar como mínimo con 12 grupos conformados.	Secretaría de Educación	90.000.000
Eventos culturales especiales	fomentar el talento artístico y cultural del municipio Mantener las costumbres y tradiciones	Número de eventos especiales y culturales realizadas	8 eventos especiales y culturales realizadas el año anterior	Mínimo 50 eventos especiales culturales realizados	Comité Fiestas y eventos del Municipio	136.000.000
Promoción y difusión de la cultura	Promover la cultura municipal	Profesionales contratados	0	Un profesional contratado para la promoción y difusión de la cultura municipal	Secretaria de Educación	75.500.000
Festival musical nudo del paramillo	Fomentar, promover y proyectar el talento musical del municipio	Número de festivales realizados	Un festival anual	Un festival anual durante el periodo de gobierno	Secretaria de Educación	60.000.000
Gestión para el rescate y declaración del patrimonio histórico y cultural de municipio	Conservar sitios y objetos que se constituyen en patrimonio	Número de sitios y objetos declarados como patrimonio del municipio	No se tiene declaratoria de patrimonio en el municipio	Cómo mínimo 12 objetos y dos sitios con declaratoria de patrimonio histórico.	Secretaria de Educación	12.000.000

**Plan de desarrollo 2012-2015 “El compromiso es de todos y todas”**

Rescate de memoria histórica y cultural de la comunidad embera Katio y del municipio	Recopilar a través de diferentes materiales nuestra historia y nuestra cultura embera Katia	Material bibliográfico y audiovisual	No se tiene registro	Un documento editado, publicado sobre la memoria histórica y cultural de Ituango y su comunidad indígena	Secretaría de educación	12.000.000
Reparación, dotación y adecuación de espacios culturales	Posibilitar a la comunidad el acceso a la cultura en condiciones adecuadas	Número de espacios dedicados al arte y la cultura mejorados	El municipio cuenta con tres espacios culturales que requieren dotación, mantenimiento y reparación	Mínimo tres espacios dotados dedicado al arte y la cultura mejorados, dotados	Planeación y Obras Públicas	20.000.000
Mejoramiento de la infraestructura de los hogares del ICBF	Disminuir los factores de riesgo para la salud y la integridad física de niños y niñas de los HC	Número de hogares mejorados	23 hogares comunitarios con carencias de infraestructura y dotación	23 hogares comunitarios de la zona rural y urbana mejorados durante los 4 años	Planeación y Obras Públicas Programas sociales	230.000.000
Promoción de registro de niños, niñas y adolescentes	Garantizar a los niños y niñas el derecho a la ciudadanía	Número de jornadas de identificación y registro	3 jornadas de identificación y registro por año	Mínimo 4 jornadas de identificación y registro	SISBEN	120.000.000
Ampliación de cobertura de hogar infantil para la atención integral a la primera infancia	Ofrecer atención integral a la primera infancia	Número de niños y niñas beneficiarios de los hogares	90 niños beneficiados de los hogares infantiles	120 niños en hogar infantil agrupado en la zona urbana	Planeación y Obras Públicas Programas sociales	100.000.000



**Plan de desarrollo 2012-2015 “El compromiso es de todos y todas”**

Cuenta tu vida y tus sueños. Una propuesta alrededor del arte, el deporte, la cultura y las diversas actividades lúdico –pedagógicas para prevenir la vinculación de niños, niñas, adolescentes y jóvenes a actividades ilegales	Fortalecer las capacidades institucionales para la prevención del reclutamiento de niños, niñas y adolescentes afectados por la confrontación armada, el narcotráfico y delincuencia organizada	Número de instituciones educativas con propuestas claras diferentes a la formación académica	Este proyecto se ha llevado a cabo en su prueba piloto en 5 instituciones educativas del municipio	Ejecutar el proyecto en 10 IE, 5 que ya vienen en él, y otras cinco nuevas	Institución Educativa Pedro Nel Ospina	60.000.000
Escenario de Sueños: Actividades extracurriculares con niños, niñas, adolescentes y jóvenes para prevenir su vinculación a actividades ilegales o a las peores formas de trabajo	Reducir las vulnerabilidades de niños, niñas y adolescentes frente al delito y a la vinculación a actividades ilegales	Niños, niñas y adolescentes en actividades extracurriculares para prevenir su vinculación a actividades ilegales o peores formas de trabajo	No se ha realizado este proyecto en el municipio	1200 niños, niñas y adolescentes en actividades extracurriculares para prevenir su vinculación a actividades ilegales o peores formas de trabajo	Comisaría de Familia	100.000.000
Vacaciones recreativas	Propiciar espacios para la recreación y el esparcimiento de los niños y las niñas	Número de niños y jóvenes participantes	Hace varios años no se realiza	Como mínimo 400 niños y jóvenes participantes	Secretaría de educación	20.000.000

**Plan de desarrollo 2012-2015 “El compromiso es de todos y todas”**

Equipos Itinerantes de Atención Integral a la Primera Infancia	Hacer presencia en los lugares más apartados del municipio para la atención integral a la primera infancia	Número de equipos itinerantes que acompañan a madres gestantes y niños y niñas en la primera infancia	No se cuenta con este tipo de acompañamiento	Mínimo 1 equipo Itinerante de Atención Integral a la Primera Infancia	Secretaría de Educación	160.000.000
Apoyo a fiesta institucional del niño	Generar un espacio de diversión, alegría y esparcimiento para los niños del municipio	Número de niños participantes	2350 niños participantes	Como mínimo 2500 niños participantes	Secretaría de educación	60.000.000
Clubes Juveniles	Impulsar la participación de los jóvenes en el desarrollo de sus comunidades	Número de clubes juveniles funcionando	7 clubes juveniles	2 nuevos clubes juveniles	Secretaría de Educación	200.000.000
Conformación del Consejo Municipal de la Juventud CMJ	Contar en el municipio con un órgano de representación y participación de los jóvenes	Número de Consejos Municipales conformados	Aun no se tiene un CMJ conformado y con acuerdo municipal	Un consejo municipal de la juventud conformado al finalizar primer semestre de 2013 y funcionando durante los 4 años de gobierno	Secretaría de Educación	12.000.000
Jóvenes con habilidades y competencias para la vida laboral	Brindar a los y las jóvenes conocimientos para la vida laboral	Número de jóvenes que desarrollan competencias laboral	No hay proyectos de promoción vocacional	Mínimo 100 jóvenes capacitados para la vida laboral	Secretaría de Educación	32.000.000

**Plan de desarrollo 2012-2015 “El compromiso es de todos y todas”**

Prevención del embarazo en la adolescencia	Sensibilizar a los jóvenes con experiencias vivenciales sobre las implicaciones del embarazo a una temprana edad	Número de jóvenes capacitados	0 jóvenes en el programa	Mínimo 350 jóvenes capacitados y sensibilizados	Secretaría Local de Salud	70.000.000
Mujer Rural	Generar posibilidades de generación de ingresos para la mujer rural	Número de asociaciones de mujeres	Sin dato	Mínimo una asociación de mujeres presentando un proyecto productivo al programa Mujer Rural del Ministerio de Agricultura	Unidad técnica de desarrollo Agropecuario	60.000.000
Fortalecimiento a grupos y redes de mujeres	Promover la asociatividad en la mujer ituanguina	Número de asociaciones fortalecidas	La asociación de mujeres requiere fortalecimiento	Una asociación de mujeres fortalecida	Unidad técnica de desarrollo Agropecuario	45.000.000
Proyectos productivos para la Generación de ingresos	Mejorar los ingresos de las mujeres cabeza de hogar o en situación de pobreza	Número de proyectos productivos liderados por mujeres	Sin dato	Mínimo 10 proyectos liderados por mujeres asesorados por la administración municipal u otras organizaciones.	Unidad técnica de desarrollo Agropecuario	80.000.000
Tecnologías de la información y la comunicación para grupos organizados de mujeres	Propiciar el acceso a la informática y al conocimiento	Número de mujeres asociadas capacitadas	Sin dato	Como mínimo 80 mujeres capacitadas	Alcalde	24.000.000

**Plan de desarrollo 2012-2015 “El compromiso es de todos y todas”**

Proyecto productivo para asociación de mujeres	Brindar posibilidades de generación de ingresos	Número de proyectos productivos par a mujeres asociadas		Una tostadora como proyecto productivo	Unidad de desarrollo social	60.000.000
Formación para el empleo y el emprendimiento	Fortalecer las competencias de las mujeres para su desempeño laboral y para la generación de ingresos	Número de mujeres formadas	Sin dato	Como Mínimo 60 capacitadas	Unidad técnica de desarrollo Agropecuario	20.000.000
Proyecto movilización social municipal para la igualdad de géneros	Visibilizar la importancia del papel de la mujer en la sociedad y el respeto por sus derechos	Estrategia de comunicación pública implementada	No se ha desarrollado ninguna estrategia de comunicación pública para el enfoque de genero	Desarrollar en el 2013 una estrategia de comunicación pública para el enfoque de género y ejecutada durante los 4 años de gobierno	Desarrollo Social	10.000.000
Construcción de vivienda para madres cabeza de hogar	Acceder a vivienda digna para mujeres cabeza de hogar	Número de soluciones de vivienda para mujeres cabeza de hogar	No se tiene registro	50 viviendas nuevas para madres cabeza de hogar	Planeación Municipal	190.000.000
Mejoramiento y ampliación de vivienda para madres cabeza de hogar	Mejorar la calidad de las viviendas de mujeres cabeza de hogar	Número de viviendas mejoradas o ampliadas para madres cabeza de hogar	No se tiene registro	60 viviendas ampliadas o mejoradas	Planeación Municipal	300.000.000

**Plan de desarrollo 2012-2015 “El compromiso es de todos y todas”**

Habilitación de sede para el grupo de la tercera edad	Ofrecer a los adultos mayores espacios para la integración, el esparcimiento y la utilización de su tiempo libre	Número de sedes habilitadas	No se cuenta con sedes habilitadas para los grupos de adultos mayores	Una sede habilitada en la zona urbana y tres en la zona rural	Dirección Local de Salud	32.000.000
Apoyo al Centro de Bienestar del Anciano	Garantizar la permanencia y atención de los adultos mayores del centro de bienestar del anciano San Roque	personas atendidas con alimentación en el centro de bienestar del anciano	50 adultos mayores atendidos en el CBA durante los 4 años	50 adultos mayores atendidos en el CBA durante los 4 años	Dirección Local de Salud	180.000.000
Mantenimiento físico y actividades recreativas para el adulto mayor	Disminuir los efectos adversos del envejecimiento sobre la salud física y mental	porcentaje de adultos mayores vinculados a actividades recreativas y de mantenimiento físico	el 4.7% de adultos mayores participan activamente de actividades recreativas y de mantenimiento físico	El 7% de adultos mayores participan activamente de actividades recreativas y de mantenimiento físico	Dirección Local de Salud	83.000.000

**Plan de desarrollo 2012-2015 “El compromiso es de todos y todas”**

Subsidio al adulto mayor Juan Luis Londoño de la cuenta	Entregar a los adultos mayores de 60 años un mercado con un aporte nutricional básico equivalente al 30% de las necesidades diarias de calorías y nutrientes.	Número de adultos mayores beneficiados con el subsidio	El 2.8% de adultos mayores reciben el apoyo alimentario del programa Juan Luis Londoño de cuenta y el paquete alimentario( I.C.B.F)	El 2.8% de adultos mayores reciben el apoyo alimentario del programa Juan Luis Londoño de cuenta y el paquete alimentario( I.C.B.F)	Dirección Local de Salud	270.000.000
Apoyo alimentario a personas de la tercera edad		Número de personas que reciben el apoyo alimentario	Un 6% de adultos mayores beneficiados por el programa de protección social al adulto mayor(PPSAM)	Un 6% de adultos mayores beneficiados por el programa de protección social al adulto mayor(PPSAM)	Dirección Local de Salud	300.000.000
Educación no formal para personas de la tercera edad	Potencializar las destrezas y habilidades de los adultos mayores	Número de personas de la tercera edad que participan en cursos cortos de artes y oficios (180)	180 adultos mayores participando activamente de cursos, talleres y actividades especializadas para ellos	180 adultos mayores participando activamente de cursos, talleres y actividades especializadas para ellos	Dirección Local de Salud	10.000.000
Mejoramiento de vivienda	Mejorar las condiciones de habitabilidad de la población Indígena	Número de viviendas	Se requiere el mejoramiento de 81 viviendas	81 viviendas mejoradas	Planeación y Obras públicas	280.000.000

**Plan de desarrollo 2012-2015 “El compromiso es de todos y todas”**

Fortalecimiento de cultivos autóctonos	Mejorar la seguridad alimentaria de la población nativa	Número de cultivos autóctonos fortalecidos	Sin dato	Fortalecer con la entrega de semillas, abonos y asistencia técnica al menos dos cultivos tradicionales de la población indígena.	Unidad técnica de desarrollo Agropecuario	20.000.000
Adecuación de hogar de bienestar familiar	Contribuir el desarrollo adecuado d ellos niños y las niñas	Número de niños y niñas que mejoran la calidad en la atención que reciben	No se cuenta con hogar comunitario	Atender de forma integral a 13 niños y niñas de esta comunidad	Planeación y Obras públicas  Programas sociales	30.000.000
Paneles solares	Permitir el acceso de la población indígena a la energía eléctrica	Número de paneles solares instalados	No se cuenta con panel solar	Instalación de un panel solar en el resguardo indígena Jaidukamá	Planeación y Obras públicas	4.000.000
Construcción de Centro Educativo rural en los resguardos Jaidukamá y San Román	Promover el acceso a la educación entre la población	Número de centros educativos rurales construidos	No se cuenta con infraestructura adecuada para la educación	Construir en los 4 años de gobierno dos Centros Educativos rurales en los resguardos Jaidukamá y San Román	Planeación y Obras públicas	240.000.000
Proyectos productivos para la generación de ingresos en las veredas mas susceptibles de desplazamiento	Contribuir a la prevención del desplazamiento forzado por la violencia en el territorios	Número de familias que acceden a proyectos productivos para la generación de ingresos	100 familias con proyectos productivos para la generación de ingresos en las veredas de mayor riesgo	300 familias con proyectos productivos para la generación de ingresos en las veredas de mayor riesgo	Unidad técnica de desarrollo Agropecuario  Oficina de atención a la población desplazada	290.000.000

**Plan de desarrollo 2012-2015 “El compromiso es de todos y todas”**

<p>Inclusión Social con enfoque Psicosocial para la población desplazada</p>	<p>Impedir el impacto del conflicto armado interno en las poblaciones donde existe alto riesgo de que ocurran eventos de desplazamiento o mitigarlo en las que ya han atravesado por esta situación</p>	<p>Numero de talleres realizados</p>	<p>Sin dato</p>	<p>Realizar 20 talleres anuales</p>	<p>Oficina de atención a la población desplazada</p>	<p>40.000.000</p>
<p>Apoyo de emergencia en Hospedaje, alimentación y transporte</p>	<p>Brindar atención inmediata a la población desplazada</p>	<p>Porcentaje de personas atendidas</p>	<p>100% de personas desplazadas reciben atención inmediata</p>	<p>El 100% de las personas que llegan la municipio que en situación de desplazamiento son atendidas en hospedaje, alimentación y transporte.</p>	<p>Secretaría de Gobierno Oficina de Desarrollo Social</p>	<p>160.000.000</p>



**Plan de desarrollo 2012-2015 “El compromiso es de todos y todas”**

Capacitación a las asociaciones de desplazados	Brindar herramientas teóricas y legales en temas de interés para su consolidación (como derechos humanos, derecho internacional humanitario, organización social y comunitaria, difusión de la política pública para la población desplazada).	Número de asociaciones de desplazados capacitadas	2 asociaciones de desplazados: ASDEPASI Y ASDEDI	2 asociaciones de desplazados capacitadas y fortalecidas	Oficina de Atención a la Población Vulnerable	16.000.000
Construcción de soluciones de vivienda con enfoque diferencial	Mejorar la situación de habitabilidad de la población desplazada	Número de soluciones de viviendas para personas desplazadas con enfoque diferencial	Sin dato	150 viviendas construidas para población desplazada con enfoque diferencial	Planeación y Obras Públicas	2.900.000.000
Construcción de viviendas nuevas para población desplazada		Número de viviendas nuevas construidas para población desplazada	Sin dato	80 Viviendas construidas en los cuatro años de gobierno	Planeación y Obras Públicas	1.000.000.000
Mejoramientos de vivienda población desplazada		Número de mejoramientos de viviendas para la población	Sin dato	150 mejoramientos de vivienda para la población desplazada	Planeación y Obras Públicas	600.000.000

**Plan de desarrollo 2012-2015 “El compromiso es de todos y todas”**

		desplazada de la zona rural y urbana				
Vivienda y Saneamiento básico para la comunidad del Bosque, El Olivar, El Triunfo y Buena Vista		Número de viviendas construidas, mejoradas y con saneamiento básico para las familias reubicadas	Sin dato	85 viviendas construidas, mejoradas y con saneamiento básico en las comunidades reubicadas	Planeación y Obras públicas	1.200.000.000
Construcción escuelas para población desplazada reubicada Finca el Triunfo y El Bosque	Facilitar el acceso a la educación de los niños y las niñas pertenecientes a familias reubicadas	Número de escuelas construidas para la población desplazada	0 escuelas construidas para población reubicada	Dos escuelas construidas para las comunidades reubicadas de El Bosque y El Triunfo	Planeación y Obras públicas	300.000.000
Apoyo al retorno de población desplazada	Contribuir a la estabilización socioeconómica de la población víctima	% de personas que retornan o que son reubicadas	El 80% de las personas víctimas del desplazamiento forzado retornan a sus lugares de origen o son reubicadas	El 80% de las personas víctimas del desplazamiento forzado retornan a sus lugares de origen o son reubicadas	Secretaría de Gobierno	2.000.000.000
Reubicación del trapiche comunitario de la población desplazada reubicada	Mejorar los ingresos de la población	Número de trapiches reubicados	Esta comunidad cuenta con trapiche comunitario que	Reubicación del trapiche comunitario de la población desplazada reubicada	Unidad Técnica de Desarrollo Agropecuario Oficina de	400.000.000

**Plan de desarrollo 2012-2015 “El compromiso es de todos y todas”**

en Bosque y en El Triunfo	desplazada		requiere ser reubicado	en el Bosque y en El Triunfo	Atención a la Población Vulnerable	
Proyectos productivos para la Generación de ingresos en El Bosque, El Olivar, El Triunfo		Número de proyectos productivos para la generación de ingresos	2 proyectos productivos para la generación de ingresos en El Bosque, El Olivar y El Triunfo	4 proyectos productivos para la generación de ingresos en El Bosque, El Olivar y El Triunfo	Unidad Técnica de Desarrollo Agropecuario Oficina de Atención a la Población Vulnerable	200.000.000
Construcción de un hogar de bienestar para las comunidades reubicadas de El Olivar, El Bosque, El Triunfo y Buenavista	Brindar atención integral a la primera infancia	Números de hogares de Bienestar construidos para las familias reubicadas	Se cuenta con hogares de bienestar en pésimas condiciones	Cuatro hogares de bienestar construidos para las comunidades reubicadas de El Bosque, El Olivar, el Triunfo y Buenavista	Planeación y Obras Públicas	60.000.000
Proyectos productivos de pan coger bajo el sistema de producción protección para familias desplazadas del Parque asentadas en la zona amortiguadora del PNNP	Garantiza la seguridad alimentaria de la población desplazada asentada en la zona amortiguadora del PNNP	Número de familias beneficiadas con los proyectos productivos	Sin dato	Al finalizar el 2015, 50 familias se han beneficiado con los proyectos productivos	Unidad Técnica de Desarrollo Agropecuario Oficina de Atención a la Población Vulnerable	100.000.000

**Plan de desarrollo 2012-2015 “El compromiso es de todos y todas”**

Construcción de acueducto para la población reubicada de El Olivar, El Bosque y el Mandarino	Garantizar el acceso a los servicios básicos de la población reubicada	Número de familias beneficiadas	No se cuenta con acueducto	66 familias beneficiarias de la construcción del acueductos para la población reubicada de El Olivar, El Bosque y el Mandarino	Planeación y Obras Públicas	280.000.000
Dotación de implementos de rehabilitación y locomoción para personas en situación de discapacidad	Mejorar la movilidad de las personas discapacitadas	Continuidad del municipio en el programa de beneficios con implementos de rehabilitación a personas con limitación	Actualmente 50 personas se benefician con el programa de ayudas técnicas para la población discapacitada en asocio con prosperar y el comité de rehabilitación de Antioquia	100 personas con ayudas técnicas para la población discapacitada en asocio con prosperar y el comité de rehabilitación de Antioquia durante los 4 años de gobierno	Dirección Local de Salud	50.000.000
Acompañamiento a la población en situación de discapacidad	Permitir la participación de la población discapacitada	Número de profesionales que acompañan a los discapacitados del municipio-	Se cuenta con una profesional para brindar acompañamiento a la población discapacitada	Contar con un profesional que acompañe a la población en situación de discapacidad	Dirección Local de Salud	66.000.000
Consolidación de proyectos productivos para grupo de personas en situación de discapacidad	Mejorar los ingresos de la población discapacitada	Número de proyectos productivos	Hay una asociación organizada de discapacitados con un proyecto productivo	Grupos de población en situación de discapacidad adelanta como mínimo 2 proyectos productivos	Dirección Local de Salud	20.000.000

**Plan de desarrollo 2012-2015 “El compromiso es de todos y todas”**

Mejoramiento de vivienda para personas discapacitadas	Mejorar las condiciones de habitabilidad de la población discapacitada	Número de viviendas donde residen personas discapacitadas mejoradas	No se ha llevado a cabo un programa de mejoramiento de vivienda para población discapacitada	16 viviendas mejoradas en los 4 años de gobierno	Planeación y Obras Públicas	64.000.000
Apoyo alimentario a discapacitados en extrema pobreza	Mejorar las condiciones de salud de la población discapacitada	Número de familias beneficiadas	5 familias reciben actualmente apoyo alimentario	Como mínimo 40 familias en situación de discapacidad con apoyo alimentario	Dirección Local de Salud	56.000.000
Producción de hortalizas y verduras a baja escala	Promover la producción para el autoconsumo familiar	Número de huertas establecidas.	Sin dato	160 huertas establecidas en los 4 años (40 por año)	Unidad Técnica de Desarrollo Agropecuario	280.000.000
Apoyo a jornadas integrales (mercados campesinos jornadas para el desarrollo)	Propiciar espacios para la comercialización de los productos agropecuarios	Número de mercados campesinos realizados	Se hacen mercados campesinos ocasionales	Realizar cuatro mercados campesinos por año	Unidad Técnica de Desarrollo Agropecuario	48.000.000
Escuela de Productores Agropecuarios -EPA-	Fortalecer los conocimientos técnicos de los productores agropecuarios	Número de Grupos de productores organizados capacitados	Sin dato	4 Grupos capacitados en los cuatro años uno por año	Unidad Técnica de Desarrollo Agropecuario	36.000.000

**Plan de desarrollo 2012-2015 “El compromiso es de todos y todas”**

Implementación de Banco de Semillas nativas	Recuperar, conservar y distribuir las semillas de la región	Implementación de Banco de Semillas nativas / Kilos de semillas prestados	Sin dato	Entregar 1795 kilos en los cuatro años, es decir, 448.75kl cada año	Unidad Técnica de Desarrollo Agropecuario	60.000.000
Implementación de sistemas agroforestales y silvopastoriles	Aumentar la productividad vegetal y animal	Número de hectáreas implementadas	Sin dato	20 hectáreas reforestadas en los 4 años	Unidad Técnica de Desarrollo Agropecuario	50.000.000
Implementación de cultivos alternativos como peces, abejas, fique, entre otros.	Mejorar los ingresos de la población	Cultivos alternativos implementados	Sin dato	Mínimo 3 cultivos alternativos implementados en los cuatro años	Unidad Técnica de Desarrollo Agropecuario	250.000.000
Fortalecimiento de procesos productivos de panela, café, frijol tecnificado, maíz, aguacate y cacao	Mejorar los índices de productividad en el municipio	Índices de productividad	Sin dato	Incrementar en un 5% los índices de productividad: 1% en el primer año;2% en el segundo;3% en el tercer año y 5% en el cuarto año.	Unidad Técnica de Desarrollo Agropecuario	200.000.000
Sostenibilidad de la actividad cacaotera	Promover la actividad cacaotera en el municipio	Fortalecimiento de hectáreas actuales y siembre de nuevas hectáreas	Fueron sembradas alrededor de 300 hectáreas. Actualmente hay al alrededor de 260 Ha, el resto se ha perdido por el verano.	Mínimo 130 hectáreas fortalecidas y 100 hectáreas nuevas	Unidad Técnica de Desarrollo Agropecuario	480.000.000

**Plan de desarrollo 2012-2015 “El compromiso es de todos y todas”**

Incentivos al mejoramiento genético en bovinos y porcinos	Mejorar las características de los bovinos y porcinos producidos en el municipio	Número de vientres inseminados con preñez efectiva	Sin dato	120 vientres preñados en los cuatro años es decir 30 por año.	Unidad Técnica de Desarrollo Agropecuario	80.000.000
Estabilización económica- proyectos alternativos	Generar alternativas productivas y de ingresos	Número de proyectos alternativos	Sin dato	6 proyectos alternativos	Unidad Técnica de Desarrollo Agropecuario	1.221.000.000
Estabilización socioeconómica de familias de los corregimientos la Granja y santa Rita	Generar alternativas productivas y de ingresos	Número de familias beneficiarias	Sin dato	200 familias con procesos de estabilización socioeconómica	Unidad Técnica de Desarrollo Agropecuario	1.200.000.000
Fortalecimiento a la articulación de los programas de desarrollo económico y agropecuario	Plantear estrategias de fortalecimiento del sector agropecuario	Documento de diagnóstico elaborado	Sin dato	Al finalizar el 2013 se cuenta con un documento con la estrategia de articulación de los programas de desarrollo económico y agropecuario del municipio de Ituango.	Unidad Técnica de Desarrollo Agropecuario	18.000.000
Fortalecimiento de las asociaciones agropecuarias	Contribuir a mejorar la organización, producción y comercialización de las asociaciones	Número de organizaciones fortalecidas	7 asociaciones productoras	Fortalecer como mínimo 7 asociaciones en el periodo	Unidad Técnica de Desarrollo Agropecuario	185.000.000

**Plan de desarrollo 2012-2015 “El compromiso es de todos y todas”**

Mejoramiento de trapiches	Contar con trapiches certificados por el INVIMA	Número de salas de moldeo mejoradas	No se tienen salas de moldeo	30 salas de moldeo construidas	Unidad Técnica de Desarrollo Agropecuario	150.000.000
Fortalecimiento de la Unidad Técnica de Desarrollo Agropecuario	Ampliar y mejorar la asesoría técnica a los productores agropecuarios	Número de técnicos contratados	No existe en los corregimientos presencia permanente de técnicos	Tres técnicos contratados para los corregimientos del municipio a partir del 2013	Alcalde Municipal	140.000.000
Gestión para la consolidación del corredor turístico con las subregiones Norte y Nordeste	Promover el turismo como alternativa para el desarrollo económico, social y cultural del municipio	Número de proyectos turísticos	No existen proyectos turísticos	Dos proyectos estructurados sobre un teleférico y reserva ecológica de San Juan de Rodas	Alcalde Municipal	100.000.000
Sensibilización y promoción de la cultura del Emprendimiento en Ituango -	Promover formas de pensar y actuar, orientadas hacia la creación de riqueza, a través del aprovechamiento de oportunidades del contexto	Número de proyectos de emprendimiento apoyados	0	Apoyar como mínimo 5 proyectos empresariales avalados con planes de negocios	Unidad Técnica de Desarrollo Agropecuario	100.000.000
Reforestación de zonas degradadas	Vincular mano de obra de la zona a los proyectos de reforestación para la generación de ingresos	Número de empleos generados	Sin dato	Generar mínimo 30 empleos directos en el periodo	Área Ambiental	450.000.000



**Plan de desarrollo 2012-2015 “El compromiso es de todos y todas”**

Saneamiento básico en las veredas del municipios	Mejorar las condiciones higiénicas y salubridad y del medio ambiente	Número de familias beneficiadas	Sin dato	Un total de 400 familias beneficiadas con soluciones en saneamiento básico	Planeación y Servicios Públicos	800.000.000
Construcción acueductos La Fonda, El Amparo, El Quindío	Satisfacer las necesidades vitales de la población	Número de familias beneficiadas con el servicio de acueducto convencional	0 familias con el servicio de acueducto convencional	130 familias con acceso a acueducto convencional	Planeación Obras públicas Acueducto y Alcantarillado	800.000.000
Construcción parcial del plan maestro (Cumplimiento fallo tutela partidas de peque)	Ampliar y mejorar el servicios de acueducto y alcantarillado de la zona urbana	Ejecución del plan parcial	0	Un plan parcial del plan maestro ejecutado	Planeación Municipal	239.000.000
Construcción de redes de alcantarillado en varios sitios de la zona urbana como: Chapinero, Barrio San José, El Carmelo, Catiós, La Esperanza, La Montañita, Peñitas, Variante al Cementerio, Parte Baja Federación	Disminuir los riesgos de enfermedades transmitidas por vectores	Número de familias beneficiarias	Sin dato	200 usuarios beneficiados	Planeación y Obras Públicas	750.000.000

**Plan de desarrollo 2012-2015 “El compromiso es de todos y todas”**

Mejoramiento de redes de alcantarillado en veredas Santa Lucía, El Cedral y Santa Ana y en los corregimientos La Granja, Santa Rita y Pascuíta	Disminuir los riesgos de enfermedades transmitidas por vectores	Número de familias beneficiadas	En estas 4 veredas se requiere mejorar las redes de alcantarillado	280 familias beneficiadas	Planeación y Obras Públicas	280.000.000
Construcción de redes de alcantarillado en la vereda Pio X.	Disminuir los riesgos de enfermedades transmitidas por vectores	Número de familias beneficiadas	0	50 familias beneficiadas	Planeación y Obras Públicas	130.000.000
Ampliación acueductos veredas Guacharaquero y la Honda	Satisfacer las necesidades vitales de la población de estas veredas	Número de familias beneficiadas	0 familias beneficiadas	301 familias beneficiadas con fluido permanente de agua	Planeación Municipal	350.000.000
Adecuación acueducto veredas Paloblanco y Buenavista	Mejorar el fluido del agua en cantidad y calidad	Número de familias beneficiadas	0 familias beneficiadas	161 familias beneficiadas con fluido permanente de agua	Planeación Municipal	100.000.000
Acueducto multiveredal Pajarito-Los Galgos	Satisfacer las necesidades vitales de la población	Número de familias beneficiarias	100 familias sin servicio de acueducto	200 familias beneficiadas	Planeación Municipal	200.000.000
Intervención en acueductos no convencionales en la zona rural del	Garantizar el servicio de agua en veredas sin acceso a	Número de familias con soluciones para el acceso al servicio	200 familias beneficiadas	Como mínimo 400 familias beneficiadas	Planeación y Obras Públicas	180.000.000

**Plan de desarrollo 2012-2015 “El compromiso es de todos y todas”**

municipio.	acueducto convencional	de agua en veredas sin acceso al acueducto convencional				
Ampliación y adecuación acueductos de Las Cuatro, La Georgia y La Florida y otros	Mejorar el servicio de agua para los habitantes de estas dos veredas	Número de familias beneficiadas	140 familias con servicio de acueducto	178 familias con mejoramiento del servicio de acueducto	Planeación Municipal	200.000.000
Capacitación a las juntas de acueducto veredales para la administración y sostenimiento cualificado y cuantificado de los acueductos	Mejorar la capacidad institucional de las juntas administradoras de los acueductos veredales	Número de juntas administradoras de acueductos veredales	0 juntas capacitadas	33 juntas administradoras de acueductos veredales capacitadas	Planeación Municipal	10.000.000
Construcción acueducto vereda El Quindío	Acceder al servicio de agua mediante acueducto convencional	Número de familias beneficiadas	68 sin servicio de acueducto convencional	68 familias con servicio de acueducto convencional	Planeación Municipal	350.000.000
Adecuación y mejoramiento del acueducto del casco urbano del corregimiento de Santa Rita	Satisfacer las necesidades vitales de la población	Número de familias beneficiarias	394 familias del corregimiento no cuentan con el servicio fluido de agua	394 familias del corregimiento con el servicio fluido de agua	Planeación y Obras Públicas	350.000.000

**Plan de desarrollo 2012-2015 “El compromiso es de todos y todas”**

Instalación de paneles solares en veredas del Municipio	Garantizar el acceso al servicio de energía solar	Número de paneles solares instalados	18 paneles instalados en el periodo	15 paneles solares nuevos instalados	Planeación y Obras Públicas	180.000.000
Electrificación Rural en 34 veredas del Municipio de Ituango	Garantizar el servicio de energía eléctrica para las familias rurales	Número de veredas electrificadas	27 nuevas electrificadas	27 veredas nuevas electrificadas	Servicios Públicos y Planeación	2.800.000.000
Reparcheo para servicio de energía en veredas del municipio	Garantizar el servicio de energía para viviendas faltantes en diferentes veredas del municipio	Número de veredas con reparcheo	60 veredas con algunas viviendas sin electrificación	40 veredas con reparcheo	Servicios Públicos y Planeación	3.800.000.000
Actualización Plan de Gestión integral de Residuos Sólidos.	Actualizar el plan de gestión Integral de Residuos Sólidos para que sea compatible con las condiciones ambientales actuales del municipio y la salud pública	Documento actualizado	Documento elaborado en 2005	Un documento con el PGIRS actualizado al 2013	Área ambiental	12.000.000
Reparación acueductos veredales	Rehabilitar el servicio de acueductos veredales	Número de acueductos veredales rehabilitados	0	15 acueductos veredales rehabilitados	Planeación Municipal	60.000.000

**Plan de desarrollo 2012-2015 “El compromiso es de todos y todas”**

Construcción del relleno sanitario en los corregimientos de Santa Rita y la Granja.	Adecuarla disposición de los residuos en espacios avalados por la Corporación autónoma regional	Número de rellenos sanitarios implementados	No se cuenta con relleno en los dos corregimientos	Dos rellenos implementados en los dos corregimientos	Planeación Municipal y Servicios Públicos	600.000.000
Reingeniería del relleno sanitario en la zona urbana del municipio	Contar con un espacio que cumpla las especificaciones técnicas	Numero de espacios adecuados	Existe un relleno que no cumple las especificaciones técnicas	Un relleno sanitario con especificaciones técnicas para 2015	Servicios Públicos y Planeación	250.000.000
Fortalecimiento de la cultura del reciclaje como estrategia para el cuidado y conservación de los recursos naturales	Fomentar la cultura de la separación de residuos desde la fuente	Número de usuarios que hacen separación en la fuente	Aproximadamente solo el 2% de los usuarios hacen separación desde la fuente	Lograr que en los próximos 4 años al menos un 80% de los usuarios hagan separación desde la fuente.	Área ambiental	200.000.000
Construcción viviendas nuevas en el corregimiento de Santa Rita.	Aumentar el Número de familias propietarias de vivienda	Número de viviendas construidas	Sin dato	20 viviendas nuevas construidas en el corregimiento de Santa Rita	Planeación y Obras Públicas	300.000.000
Construcción de viviendas nuevas en la zona rural del Municipio.	Aumentar el Número de familias propietarias de vivienda	Número de viviendas construidas	Sin dato	120 viviendas nuevas construidas en la zona rural	Planeación y Obras Públicas	1.000.000.000

**Plan de desarrollo 2012-2015 “El compromiso es de todos y todas”**

Apoyo con materiales para el mejoramiento y la auto Construcción de vivienda	Disminuir las familias en condiciones de hacinamiento	Número de familias beneficiadas	Sin dato	Apoyo a 300 familias con materiales para el mejoramiento y autoconstrucción de vivienda	Planeación y Obras Públicas	300.000.000
Construcción de viviendas nuevas en la zona urbana para otros sectores poblacionales.	Aumentar el Número de familias propietarias de vivienda	Número de viviendas construidas	20 viviendas nuevas construidas en el periodo anterior	Beneficiar durante los 4 años de gobierno a 200 familias de otros sectores poblacionales	Planeación y Obras Públicas	4.000.000.000
Mejoramiento de viviendas en la zona urbana y rural del municipio.	Disminuir las familias en condiciones de hacinamiento	Número de mejoramientos de viviendas de la zona rural y urbana	Sin dato	Mejorar durante los 4 años de gobierno 300 viviendas de la zona rural y urbana	Planeación y Obras Públicas	900.000.000
Reparación y mantenimiento de caminos veredales	Mejorar el estado de los caminos en la zona rural	Número de kilómetros intervenidos	30 kilómetros de caminos veredales se repararon en el periodo anterior	Reparar 50 kilómetros de caminos veredales en los de 4 años de gobierno	Planeación y Obras Públicas	228.000.000
Reparación, adecuación y mantenimiento de vías terciarias de Ituango-Bajo Ingles, Puente Bajo Ingles-El Quindío, Alto el Burro-Pascuita, Ituango Santa Rita, Ituango-El Tinto, Partidas de Guacharaquero- La	Mejorar el estado de las vías terciarias del municipio	Número de kilómetros con mantenimiento por año	75 kilómetros por año en el periodo anterior	140 kilómetros por año con mantenimiento en todo el periodo	Planeación y Obras Públicas	2.000.000.000

**Plan de desarrollo 2012-2015 “El compromiso es de todos y todas”**

Honda- Palo Blanco, Partidas de Palo Blanco, Ramal del Olivar.						
Adecuación del aeropuerto municipal	Mejorar el estado del aeropuerto local	Aeropuertos adecuados	Aeropuerto en mal estado	Un aeropuerto adecuado	Planeación Municipal	5.000.000.000
Pavimentación vías	Mejorar las condiciones de transitabilidad de los habitantes del municipio	Número de kilómetros pavimentados	0,8 kilómetros pavimentados en el periodo anterior	2 kilómetros pavimentados	Planeación Municipal	600.000.000
Construcción caminos carreteables de El Quindío-Santa Lucía, Cenizas-Chontaduro, Bajo Inglés-El Cedral, La Cumbre-Palizada, El Tinto-La Florida, El olivar-Pliegues, Camelia Alta-Camelia Baja, El Aro-Marginal Río Cauca, Pascuíta - Margina Río Cauca	Mejorar el acceso vial de las comunidades rurales	Número de kilómetros de caminos carreteables construidos	0	35 nuevos kilómetros en caminos carreteables	Planeación y Obras Públicas	800.000.000
Ampliación y mejoramiento del parque automotor para el mejoramiento de la infraestructura física y vial	Contar con un parque automotor adecuado para las necesidades de infraestructura física del municipio	Equipos mejorados y nuevos equipos adquiridos	Un equipo adquirido en el periodo pasado	Un equipo nuevo adquirido y dos equipos mejorados	Planeación Municipal	530.000.000

**Plan de desarrollo 2012-2015 “El compromiso es de todos y todas”**

Construcción Puentes de Cañaveral, San Agustín Leones, Pena El Sanjon, La Cristalina, San Sereno, La Fonda, Los Sauces-Las Arañas, Palizada-Pascuita, La Bramadora, Santa Bárbara, Singo, puentes de madera en veredas del San Jorge y Rio Sucio, y otros	Mejorar la infraestructura de vías de comunicación	Número de nuevos puentes construidos	10 puentes de madera construidos en el periodo anterior	Construcción de 22 puentes veredales	Planeación y Obras Públicas	950.000.000
Mejoramiento de Puentes veredales	Mejorar el estado de puentes veredales	Número de puentes veredales mejorados	Sin dato	Mejoramiento de 10 puentes veredales	Planeación y Obras Públicas	140.000.000
Adecuaciones planta de sacrificio	Garantizar el sacrificio y faenado de carne en condiciones idóneas	Número de plantas de sacrificio adecuadas	Se cuenta con una planta de sacrificio que requiere adecuación	Una Planta de Sacrificio adecuada	Planeación y Obras Públicas Dirección Local de Salud	135.000.000
Reparación coliseo polideportivo	Garantizar el acceso de toda la población a este espacio	Número de espacios deportivos reparados	Hay un coliseo en la zona urbana el cual requiere reparación	Un coliseo deportivo reparado	Planeación y Obras Públicas	40.000.000
Construcción Plaza de mercado que incluya centro de	Disponer de un lugar adecuado para la	Número de lugares dispuestos para	Aún no se cuenta con plaza de	Una plaza de mercado construida en el	Planeación y Obras Públicas	2.250.000.000



**Plan de desarrollo 2012-2015 “El compromiso es de todos y todas”**

acopio primera fase	comercialización de los diferentes productos del municipio	comercialización	mercado.	periodo		
Terminación edificio INCAMI	Disponer de un espacio adecuado para la oferta de capacitación y formación para el trabajo	Número de sedes para el funcionamiento de instituciones de capacitación terminadas	El edificio está sin terminar	Terminar durante el periodo de gobierno la sede de la institución INCAMI	Planeación y Obras Públicas	120.000.000
Construcción de parques infantiles en Pascuitá y El Cedral	Disponer de espacios para el sano esparcimiento y la recreación de los niños y las niñas	Número de parques infantiles construidos en veredas	Estas dos veredas no cuentan con parques infantiles	Dos parques infantiles construidos en las veredas Pascuita y El Cedral.	Planeación y Obras Públicas	20.000.000
Reubicación de viviendas en el corregimiento de la Granja.	Prevenir y evitar tragedias	Número de viviendas reubicadas en el corregimiento de la Granja	0 viviendas reubicadas en el corregimiento	Reubicar 12 viviendas que están en alto riesgo en el Corregimiento la Granja	Secretaría de Planeación y Obras Públicas	290.000.000
Reubicación de viviendas en la zona urbana del municipio.	Prevenir y evitar tragedias	Número de viviendas reubicadas en la zona urbana	0 viviendas reubicadas en la zona urbana	Reubicar 10 viviendas que están en alto riesgo en la zona urbana	Secretaría de Planeación y Obras Públicas	195.000.000

**Plan de desarrollo 2012-2015 “El compromiso es de todos y todas”**

Reubicación de vivienda en la zona Rural del Municipio	Prevenir y evitar tragedias	Número de viviendas reubicadas en la zona Rural	6 viviendas reubicadas	15 viviendas reubicadas en el periodo	Secretaría de Planeación y Obras Públicas	160.000.000
Conformación comités de seguimiento a fenómenos naturales a través de mesas ambientales	Obtener, procesar y divulgar información para la prevención de desastres	Número de zonas de riesgo identificadas	0 zonas de riesgo identificadas	Identificar como mínimo 12 zonas de riesgo en el municipio	Área ambiental	6.000.000
Implementación del Plan de Ordenamiento de las quebradas: Las Arañas, El Inglés y San Miguel	Establecer las amenazas, vulnerabilidades, riesgos y acciones a seguir	Número de planes de ordenamientos de quebradas	No se cuenta con planes de ordenamiento	Realizar como mínimo 3 planes de ordenamiento de Las quebradas las Arañas, El Inglés y San Miguel	Área ambiental	12.000.000
Capacitación en primeros auxilios dirigidos a actores sociales representativos	Capacitar a la población para reaccionar en caso de una emergencia	Número de talleres	Un taller realizado en el periodo anterior	Realizar como mínimo 4 talleres en primeros auxilios	Secretaría de Salud	42.000.000
Apoyo al cuerpo de bomberos	Contar con personal capacitado para la atención de emergencias	Número de contratos y convenios suscritos con el cuerpo de bomberos	Anualmente se establece un convenio	Realizar un convenio por año con el cuerpo de bomberos.	Secretaria de Gobierno	140.000.000

**Plan de desarrollo 2012-2015 “El compromiso es de todos y todas”**

Adquisición lote para sede del cuerpo de bomberos voluntarios	Contar con un espacio para construir la sede del cuerpo de bomberos voluntarios	lote comprado para la construir la estación del cuerpo bomberos voluntarios	No se tiene lote para la construcción de la estación del cuerpo de bomberos voluntarios	Un lote comprado para construir la estación para el cuerpo de bomberos	Secretaria de Gobierno	60.000.000
Identificación, valoración y manejo de procesos erosivos y taludes	Prevenir posibles situaciones de emergencia por derrumbes	Número de taludes intervenidos	Existen 36.130 mt2, de taludes a revegetalizar.	Al menos 18.000 mt2 de taludes intervenidos durante los cuatro años priorizando los de mayor riesgo para la comunidad	Área ambiental	192.820.000
Construcción de escombrera municipal	Contar con un lugar adecuado para la disposición de escombros	Porcentaje de cumplimiento de las especificaciones técnicas de la escombrera	La escombrera no cumple con las especificaciones técnicas	Lograr que la escombrera municipal cumpla con el 100% de las especificaciones técnicas que le permitan tener un óptimo funcionamiento.	Servicios Públicos y Planeación	120.000.000
Respuesta Rápida	Reaccionar de forma oportuna y eficaz ante las emergencias	Número de eventos atendidos	8 eventos masivos atendidos de manera inmediata	16 eventos atendidos de manera inmediata	Secretaría de Gobierno	312.000.000
Canalización de aguas lluvias en el Requitadero, Barrios la Esperanza y San José, sector Peñitas, Chapinero, Los Katios, Rancho Largo	Prevenir enfermedades y problemas de salud por vectores	Número de metros lineales de canalización nueva	Sin dato	Canalizar como mínimo 120 Mts, lineales de aguas lluvias en diferentes sectores de la zona urbana	Empresa de Servicios Públicos y Municipio	160.000.000

**Plan de desarrollo 2012-2015 “El compromiso es de todos y todas”**

Educación ambiental a través de la ley 1743 de 1994 en Instituciones educativas	Concientizar a la población sobre la importancia de la protección del medio ambiente	Número de talleres realizados	Sin dato	40 talleres para la educación ambiental	Área ambiental	45.000.000
Identificación y reubicación de las familias campesinas asentadas en el Parque Paramillo en la jurisdicción del municipio de Ituango Córdoba	Identificar y caracterizar las familias que serán reubicadas	Número de visitas de campo conjuntas realizadas	Sin dato	Como mínimo 8 visitas en el periodo	Unidad de Desarrollo Social	16.000.000
Revegetalización o restauración de áreas degradadas y reconversión de los sistemas productivos en la zona aledaña al PNNP jurisdicción del Municipio de Ituango utilizando la mano de obra local.	Contribuir a la conservación del área de amortiguamiento	kilómetros cuadrados revegetalizados	0	30% de kilómetros cuadrados revegetalizados	Unidad Técnica de Desarrollo Agropecuario	16.000.000
Delimitación y señalización del lindero del PNN Paramillo.	Realizar la delimitación, zonificación del Páramo Nudo de Paramillo para hacer de este un atractivo ecoturístico y garantizar los servicios	Número de reuniones realizadas entre administración, PNN y otras entidades involucradas	0	16 reuniones interinstitucionales como mínimo realizadas durante el periodo de gobierno	Unidad de Desarrollo Social	20.000.000

**Plan de desarrollo 2012-2015 “El compromiso es de todos y todas”**

	ambientales que se desprenden de su conservación					
Todos identificados	Lograr que todos los integrantes de las familias en pobreza extrema cuenten con los documentos esenciales que los identifican como ciudadanos colombianos	Porcentaje de familias con documentos de identidad	90% de personas de Red Unidos tienen sus documentos de identidad	El 100% de las personas que pertenecen a la red unidos tienen sus documentos de identidad al día al finalizar los 4 años de gobierno	Unidad de Desarrollo Social	12.000.000
Ingreso y trabajo para las familias	Garantizar que las familias en pobreza extrema acceden a ingresos monetarios o en especie a través de diferentes medios de sustento.	Porcentaje de familias con capacidades laborales para la generación de ingresos	Sin información	El 60% de las familias que pertenecen a la red unidos cuentan, por lo menos, con una fuente de ingreso o sustento económico al 2015	Unidad de Desarrollo Social	16.000.000

**Plan de desarrollo 2012-2015 “El compromiso es de todos y todas”**

Formando capital humano	Lograr que los niños, jóvenes y adultos acumulen capital humano y accedan al conocimiento que les garantice su desarrollo humano integral	Porcentaje de niños, niñas menores de 5 años vinculados a programas de atención integral, cuidado, nutrición y educación inicial	El 44% de los niños, niñas menores de 5 años que pertenecen a la red unidos están vinculados a algún programas de atención integral, cuidado, nutrición y educación inicial	El 60% de los niños, niñas menores de 5 años que pertenecen a la red unidos estarán vinculados a algún programas de atención integral, cuidado, nutrición y educación inicial al finalizar los 4 años de gobierno	Unidad de Desarrollo Social	12.000.000
		Porcentaje de niños, niñas adolescentes y jóvenes vinculados al ciclo básico de educación	El 66% de los niños, niñas, adolescentes y jóvenes que pertenecen a la red unidos están vinculados al ciclo básico de educación	El 100% de los niños, niñas, adolescentes y jóvenes que pertenecen a la red unidos estarán vinculados al ciclo básico de educación al finalizar el período de gobierno	Unidad de Desarrollo Social	60.000.000

**Plan de desarrollo 2012-2015 “El compromiso es de todos y todas”**

<p align="center">Todos saludables</p>	<p>Lograr la vinculación efectiva al sistema de salud y garantizar que todas las familias en pobreza extrema reciben servicios en salud y participan de los programas de prevención y promoción, reduciendo los índices de morbilidad y mortalidad.</p>	<p>Porcentaje de personas en pobreza extrema vinculados al SGSS.</p>	<p>El 95% de los integrantes de la familia están afiliados al SGSS</p>	<p>El 100% de los integrantes de la familia afiliados al SGSS</p>	<p>Dirección Local de Salud</p>	<p align="center">15.000.000</p>
<p align="center">Todos nutridos y alimentados de manera saludable</p>	<p>Promover que todos los integrantes de la familia cuenten con una alimentación adecuada y tengan buenos hábitos en el manejo de los alimentos.</p>	<p>Porcentaje de familias en pobreza extrema con hábitos saludables de alimentación y acceso a los alimentos</p>	<p>El 69% de familias que pertenecen a la red unidos practican hábitos saludables en la manipulación y preparación de alimentos y consumen alimentos variados</p>	<p>El 90% de familias que pertenecen a la red unidos practican hábitos saludables en la manipulación y preparación de alimentos y consumen alimentos variados</p>	<p>Dirección Local de Salud</p>	<p align="center">18.000.000</p>

**Plan de desarrollo 2012-2015 “El compromiso es de todos y todas”**

<p>Vivienda digna para todos</p>	<p>Garantizar que todas las familias en pobreza extrema tengan condiciones de habitabilidad seguras y acordes con su contexto cultural.</p>	<p>Porcentaje de familias beneficiarias con subsidios para vivienda nueva, mejoramiento de vivienda o titulación de predios</p>	<p>El 56% de familias que pertenecen a la red unidos poseen viviendas que cuentan con espacios diferenciados de baños, cocina, lavadero, dormitorio.</p>	<p>El 70% de familias que pertenecen a la red unidos poseen viviendas que cuentan con espacios diferenciados de baños, cocina, lavadero, dormitorio.</p>	<p>Unidad de Desarrollo Social</p>	<p>50.000.000</p>
<p>UNIDOS en familia</p>	<p>Promover que la familia cuente con un tejido social fortalecido y mecanismos saludables de convivencia y de expresión de afecto, reconociendo la importancia de las relaciones entre sus integrantes para su propio desarrollo.</p>	<p>Número de familias que acceden a información y servicios para la prevención atención y recuperación de la violencia intrafamiliar y sexual</p>	<p>El 32% de las familias que pertenecen a la red unidos acceden a información y servicios para la prevención atención y recuperación de la violencia intrafamiliar y sexual</p>	<p>El 60% de las familias que pertenecen a la red unidos acceden a información y servicios para la prevención atención y recuperación de la violencia intrafamiliar y sexual</p>	<p>Unidad de Desarrollo Social</p>	<p>15.000.000</p>



**Plan de desarrollo 2012-2015 “El compromiso es de todos y todas”**

		Porcentaje de familias con pautas de crianza que favorecen el diálogo y la convivencia	El 29% de las familias que pertenecen a la red unidos generan espacios de dialogo y aplican normas de convivencia familiar y resolución de conflictos	El 50% de las familias que pertenecen a la red unidos generan espacios de dialogo y aplican normas de convivencia familiar y resolución de conflictos	Unidad de Desarrollo Social	20.000.000
Todos con oportunidades y ahorrando	Lograr que la familia se vincule al sistema financiero como un mecanismo de acceso a las oportunidades de trabajo, ingresos y seguridad familiar, creando cultura de ahorro para lograr las metas propuestas.	Porcentaje de familias vinculadas al sistema financiero y con cultura de ahorro	El 97% de las familias que pertenecen a la red unidos conocen las características de al menos uno de los siguientes servicios financieros: ahorro, crédito y seguros.	El 100% de las familias que pertenecen a la red unidos conocen las características de al menos uno de los siguientes servicios financieros: ahorro, crédito y seguros.	Unidad de Desarrollo Social	12.000.000

**Plan de desarrollo 2012-2015 “El compromiso es de todos y todas”**

<p align="center">Acceso a los servicios de la justicia para todos</p>	<p>Garantizar que la familia tenga acceso a los servicios de la justicia formal y no formal para la solución de sus conflictos, conocimiento de sus derechos, fomento de los valores y fortalecimiento de la convivencia de manera oportuna y eficaz.</p>	<p align="center">Porcentaje de familias que conocen las rutas de atención de los servicios de justicia y acceden a estos de forma más efectiva y eficaz</p>	<p>El 42% de las familias que pertenecen a la red unidos conocen las rutas de atención institucional para la resolución de conflictos, sus derechos y deberes ciudadanos.</p>	<p>El 65% de las familias que pertenecen a la red unidos conocen las rutas de atención institucional para la resolución de conflictos, sus derechos y deberes ciudadanos.</p>	<p align="center">Unidad de Desarrollo Social</p>	<p align="center">15.000.000</p>
------------------------------------------------------------------------	-----------------------------------------------------------------------------------------------------------------------------------------------------------------------------------------------------------------------------------------------------------	--------------------------------------------------------------------------------------------------------------------------------------------------------------	-------------------------------------------------------------------------------------------------------------------------------------------------------------------------------	-------------------------------------------------------------------------------------------------------------------------------------------------------------------------------	---------------------------------------------------	----------------------------------

NOTA: Ver la distribución de recursos anuales en el Anexo POAI

3.2. PLAN FINANCIERO: PROYECCIONES PRESUPUESTALES – INGRESOS

Tabla 51: Proyecciones Presupuestales

GRUPO	NOMBRE DEL ARTICULO	2012	2013	2014	2015	2016	2017	2018	2019	2020	2021
INGRESOS		13.202.098.845	13.598.161.810	14.006.106.665	14.426.289.865	14.859.078.561	15.304.850.917	15.763.996.445	16.236.916.338	16.724.023.828	17.225.744.543
INGRESOS CORRIENTES		2.669.258.164	2.749.335.908	2.831.815.986	2.916.770.465	3.004.273.579	3.094.401.787	3.187.233.840	3.282.850.855	3.381.336.381	3.482.776.472
TRIBUTARIOS		1.253.182.050	1.290.777.512	1.329.500.837	1.369.385.862	1.410.467.438	1.452.781.461	1.496.364.905	1.541.255.852	1.587.493.527	1.635.118.333
IMPUESTOS DIRECTOS		312.558.750	321.935.513	331.593.578	341.541.385	351.787.627	362.341.256	373.211.493	384.407.838	395.940.073	407.818.275
IMPUESTOS INDIRECTOS		659.355.840	679.136.515	699.510.611	720.495.929	742.110.807	764.374.131	787.305.355	810.924.516	835.252.251	860.309.819
RECAUDO ESTAMPILLAS		185.783.325	191.356.825	197.097.529	203.010.455	209.100.769	215.373.792	221.835.006	228.490.056	235.344.758	242.405.100
NO TRIBUTARIOS		1.416.076.114	1.458.558.397	1.502.315.149	1.547.384.603	1.593.806.141	1.641.620.326	1.690.868.935	1.741.595.003	1.793.842.854	1.847.658.139
TASAS, MULTAS, TRANSFERENCIAS Y CONTRIBUCIONES		264.058.038	271.979.779	280.139.172	288.543.347	297.199.648	306.115.637	315.299.106	324.758.079	334.500.822	344.535.846
TASAS		8.892.438	9.159.211	9.433.987	9.717.007	10.008.517	10.308.772	10.618.035	10.936.576	11.264.674	11.602.614
CONTRIBUCIONES		1.704.150	1.755.275	1.807.933	1.862.171	1.918.036	1.975.577	2.034.844	2.095.890	2.158.766	2.223.529
RENTAS CONTRACTUALES		540.800	557.024	573.735	590.947	608.675	626.935	645.743	665.116	685.069	705.621
RENTAS CONTRACTUALES	Arrendamiento Bienes Inmuebles	54.080.000	55.702.400	57.373.472	59.094.676	60.867.516	62.693.542	64.574.348	66.511.579	68.506.926	70.562.134
RENTAS CONTRACTUALES	Arrendamiento Bienes Muebles	1.622.400	1.671.072	1.721.204	1.772.840	1.826.025	1.880.806	1.937.230	1.995.347	2.055.208	2.116.864
RENTAS CONTRACTUALES	Alquiler de Maquinaria	540.800	557.024	573.735	590.947	608.675	626.935	645.743	665.116	685.069	705.621

Plan de desarrollo 2012-2015 “El compromiso es de todos y todas”

RENTAS CONTRACTUALES	Arrendamientos Deportivos	540.800	557.024	573.735	590.947	608.675	626.935	645.743	665.116	685.069	705.621
RENTAS CONTRACTUALES	Arrendamientos Espacio Publico	540.800	557.024	573.735	590.947	608.675	626.935	645.743	665.116	685.069	705.621
INTERESES		81.728.325	84.180.175	86.705.580	89.306.747	91.985.950	94.745.528	97.587.894	100.515.531	103.530.997	106.636.927
RENTAS OCASIONALES		60.196.500	62.002.395	63.862.467	65.778.341	67.751.691	69.784.242	71.877.769	74.034.102	76.255.125	78.542.779
TRANSFERENCIAS PARA FUNCIONAMIENTO		1.152.018.076	1.186.578.618	1.222.175.977	1.258.841.256	1.296.606.494	1.335.504.689	1.375.569.829	1.416.836.924	1.459.342.032	1.503.122.293
S.G.P SECTORES FORZOSA INVERSIÓN		7.710.127.384	7.941.431.206	8.179.674.142	8.425.064.366	8.677.816.297	8.938.150.786	9.206.295.309	9.482.484.169	9.766.958.694	10.059.967.455
SECTOR EDUCACIÓN		970.828.370	999.953.221	1.029.951.818	1.060.850.372	1.092.675.883	1.125.456.160	1.159.219.845	1.193.996.440	1.229.816.333	1.266.710.823
SECTOR SALUD		4.124.075.591	4.247.797.859	4.375.231.794	4.506.488.748	4.641.683.411	4.780.933.913	4.924.361.930	5.072.092.788	5.224.255.572	5.380.983.239
AGUA POTABLE Y SANEAMIENTO BÁSICO		798.398.673	822.350.633	847.021.152	872.431.787	898.604.740	925.562.883	953.329.769	981.929.662	1.011.387.552	1.041.729.179
ALIMENTACION ESCOLAR		151.230.515	155.767.430	160.440.453	165.253.667	170.211.277	175.317.615	180.577.144	185.994.458	191.574.292	197.321.521
SECTOR PROPÓSITO GENERAL		1.633.486.611	1.682.491.209	1.732.965.946	1.784.954.924	1.838.503.572	1.893.658.679	1.950.468.439	2.008.982.492	2.069.251.967	2.131.329.526
DEPORTE		92.045.820	94.807.195	97.651.410	100.580.953	103.598.381	106.706.333	109.907.523	113.204.748	116.600.891	120.098.918
CULTURA		69.034.365	71.105.396	73.238.558	75.435.715	77.698.786	80.029.750	82.430.642	84.903.561	87.450.668	90.074.188
OTROS SECTORES INVERSIÓN		1.472.406.426	1.516.578.619	1.562.075.977	1.608.938.257	1.657.206.404	1.706.922.596	1.758.130.274	1.810.874.183	1.865.200.408	1.921.156.420
S.G.P RESGUARDOS INDIGENAS		32.107.624	33.070.853	34.062.978	35.084.868	36.137.414	37.221.536	38.338.182	39.488.328	40.672.977	41.893.167
FONDOS ESP. - CON DESTINACION ESPECIFICA		2.822.713.298	2.907.394.696	2.994.616.537	3.084.455.033	3.176.988.684	3.272.298.345	3.370.467.295	3.471.581.314	3.575.728.754	3.683.000.616
TRANSFERENCIAS NACIONALES		1.158	1.192	1.228	1.265	1.303	1.342	1.382	1.424	1.466	1.510
TRANSFERENCIAS DEPARTAMENTALES		1.158	1.192	1.228	1.265	1.303	1.342	1.382	1.424	1.466	1.510
TRANSFERENCIAS		1.158	1.192	1.228	1.265	1.303	1.342	1.382	1.424	1.466	1.510

**Plan de desarrollo 2012-2015 “El compromiso es de todos y todas”**

PARTICULARES											
FONDO VIVIENDA	23.688.638	24.399.297	25.131.276	25.885.214	26.661.770	27.461.623	28.285.472	29.134.036	30.008.057	30.908.299	
FONDO LOCAL DE SALUD	2.267.318.427	2.335.337.980	2.405.398.119	2.477.560.063	2.551.886.865	2.628.443.471	2.707.296.775	2.788.515.678	2.872.171.148	2.958.336.283	
FONDO ROTATORIO DE VEHICULOS	288.601.510	297.259.555	306.177.342	315.362.662	324.823.542	334.568.248	344.605.296	354.943.455	365.591.758	376.559.511	
FONDO DE REDISTRIBUCION DE INGRESOS	-	-	-	-	-	-	-	-	-	-	
TRANSFERENCIAS SECTOR ELECTRICO	243.101.250	250.394.288	257.906.116	265.643.300	273.612.599	281.820.977	290.275.606	298.983.874	307.953.390	317.191.992	

**TABLA 52:** Incremento de Ingresos 2011 - 2012

<b>INGRESOS</b>	<b>2012</b>	<b>2.011</b>	<b>%</b>
INGRESOS CORRIENTES DE LIBRE DESTINACION	1.569.401.463	1.416.307.433	1,11%
INGRESOS CORRIENTES DE LIBRE I.C.L.D 28%	1.099.856.701	1.076.143.749	1,02%
INGRESOS DE LA NACION S.G.P.	7.710.127.384	7.016.900.329	1,10%
FONDOS ESPECIALES	2.822.713.298	2.549.678.298	1,11%
<b>TOTAL INGRESOS</b>	13.202.098.846	<b>12.059.029.808</b>	1,09%
<b>INCREMENTO</b>	1.143.069.037	8,66	

**Tabla 53:** Porcentaje de Participación de los Ingresos 2012

<b>PARTICIPACIÓN DE LOS INGRESOS</b>		
INGRESOS CORRIENTES DE LIBRE DESTINACION	11,9%	1.569.401.463
INGRESOS CORRIENTES DE LIBRE I.C.L.D 28%	8,3%	1.099.856.701
INGRESOS DE LA NACION S.G.P.	58,4%	7.710.127.384
FONDOS ESPECIALES	21,4%	2.822.713.298
<b>TOTAL INGRESOS</b>	<b>100,0%</b>	13.202.098.846

El Municipio presenta una moderada participación de sus Ingresos Corrientes dentro del total de los Ingresos (20.2%), dependiendo de las transferencias del SGP en un 58.4% esta conformación de los ingresos le permite un nivel de seguridad aceptable en el campo del sostenimiento, dado que posee fondos de destinación específica del 21.4% lo cual le asegura la inversión en los proyectos de estos fondos. Pero se debe reforzar una Estrategia de fortalecimiento e incremento de los Ingresos Propios. (Ver Estrategias)

**Gráfico 16:** Ingresos propios



Tabla 54: Egresos

GRUPO	2012	2013	2014	2015	2016	2017	2018	2019	2020	2021
<b>EGRESOS</b>	13.202.098.846	13.598.161.811	14.006.106.666	14.426.289.866	14.859.078.562	15.304.850.919	15.763.996.446	16.236.916.339	16.724.023.830	17.225.744.545
GASTOS DE FUNCIONAMIENTO	2.193.359.588	2.259.160.376	2.326.935.187	2.396.743.243	2.468.645.540	2.542.704.906	2.618.986.053	2.697.555.635	2.778.482.304	2.861.836.773
CONCEJO MUNICIPAL	126.699.492	130.500.477	134.415.491	138.447.956	142.601.394	146.879.436	151.285.819	155.824.394	160.499.126	165.314.100
GASTOS DE PERSONALES	104.630.662	107.769.582	111.002.669	114.332.749	117.762.732	121.295.614	124.934.482	128.682.517	132.542.992	136.519.282
SERVICIOS PERSONALES ASOCIADOS A LA NÓMINA	16.375.209	16.866.465	17.372.459	17.893.633	18.430.442	18.983.355	19.552.856	20.139.442	20.743.625	21.365.934
SERVICIOS PERSONALES INDIRECTOS	88.255.453	90.903.117	93.630.210	96.439.116	99.332.290	102.312.259	105.381.626	108.543.075	111.799.367	115.153.348
CONTRIBUCIONES INHERENTES A LA NÓMINA	5.538.000	5.704.140	5.875.264	6.051.522	6.233.068	6.420.060	6.612.662	6.811.041	7.015.373	7.225.834
SECTOR PÚBLICO Y PRIVADO	4.193.885	4.319.702	4.449.293	4.582.771	4.720.255	4.861.862	5.007.718	5.157.950	5.312.688	5.472.069
PREVISIÓN Y SEGURIDAD SOCIAL	1.164.115	1.199.038	1.235.010	1.272.060	1.310.222	1.349.528	1.390.014	1.431.715	1.474.666	1.518.906
GASTOS GENERALES	16.710.830	17.212.155	17.728.520	18.260.375	18.808.186	19.372.432	19.953.605	20.552.213	21.168.779	21.803.843
ADQUISICIÓN DE BIENES	4.060.273	4.182.081	4.307.544	4.436.770	4.569.873	4.706.969	4.848.178	4.993.624	5.143.432	5.297.735
ADQUISICIÓN DE SERVICIOS	12.650.556	13.030.073	13.420.975	13.823.604	14.238.312	14.665.462	15.105.425	15.558.588	16.025.346	16.506.106
PERSONERÍA	80.402.112	82.814.175	85.298.601	87.857.559	90.493.285	93.208.084	96.004.326	98.884.456	101.850.990	104.906.520
GASTOS DE PERSONAL	60.830.906	62.655.833	64.535.508	66.471.573	68.465.721	70.519.692	72.635.283	74.814.341	77.058.772	79.370.535
SERVICIOS PERSONALES ASOCIADOS A LA NÓMINA	56.725.177	58.426.932	60.179.740	61.985.132	63.844.686	65.760.027	67.732.828	69.764.813	71.857.757	74.013.490
PREVISIÓN Y SEGURIDAD SOCIAL	4.105.729	4.228.901	4.355.768	4.486.441	4.621.034	4.759.665	4.902.455	5.049.529	5.201.015	5.357.045
CONTRIBUCIONES INHERENTES A LA NÓMINA	14.584.448	15.021.981	15.472.641	15.936.820	16.414.925	16.907.372	17.414.594	17.937.031	18.475.142	19.029.397
SECTOR PÚBLICO Y PRIVADO	14.584.448	15.021.981	15.472.641	15.936.820	16.414.925	16.907.372	17.414.594	17.937.031	18.475.142	19.029.397
GASTOS GENERALES	4.986.758	5.136.361	5.290.452	5.449.165	5.612.640	5.781.019	5.954.450	6.133.083	6.317.076	6.506.588
ADQUISICIÓN DE BIENES	1.300.000	1.339.000	1.379.170	1.420.545	1.463.161	1.507.056	1.552.268	1.598.836	1.646.801	1.696.205
ADQUISICIÓN DE SERVICIOS	3.686.758	3.797.361	3.911.282	4.028.620	4.149.479	4.273.963	4.402.182	4.534.247	4.670.275	4.810.383
ADMINISTRACIÓN CENTRAL	1.986.257.984	2.045.845.724	2.107.221.095	2.170.437.728	2.235.550.860	2.302.617.386	2.371.695.907	2.442.846.785	2.516.132.188	2.591.616.154

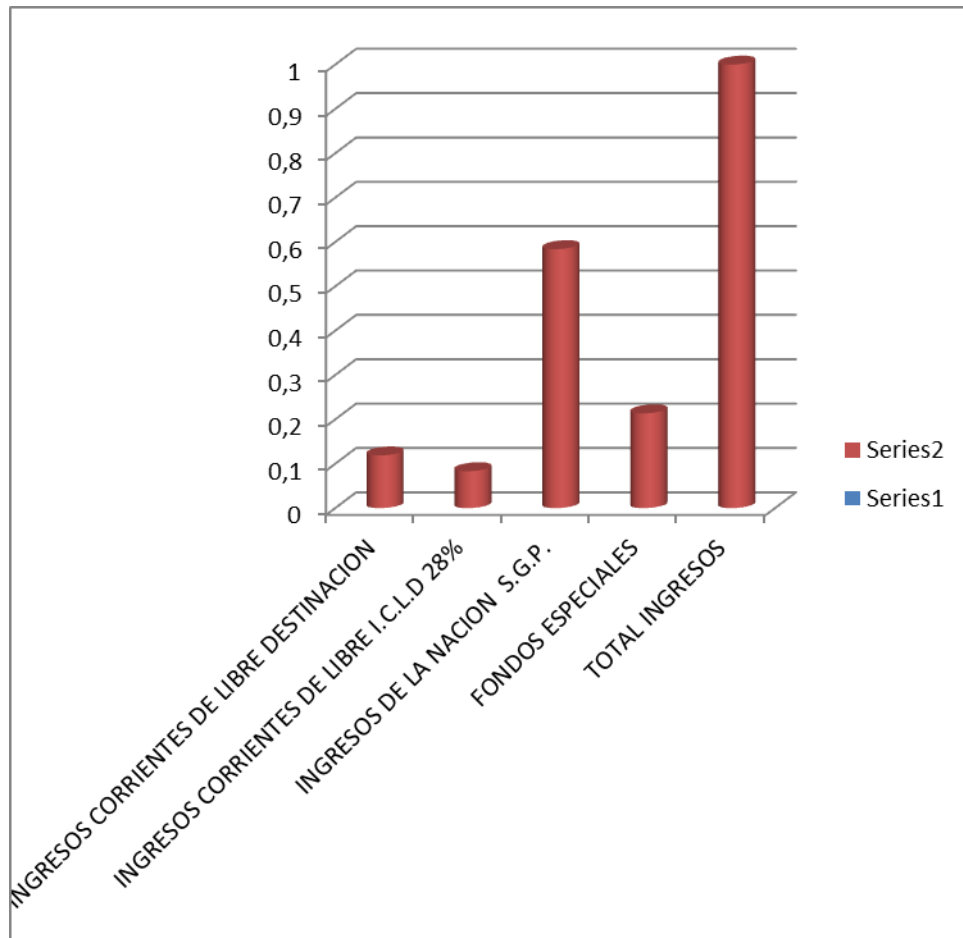

## Plan de desarrollo 2012-2015 “El compromiso es de todos y todas”

GASTOS DE PERSONAL	513.758.015	529.170.755	545.045.878	561.397.254	578.239.172	595.586.347	613.453.938	631.857.556	650.813.282	670.337.681
SERVICIOS PERSONALES ASOCIADOS A LA NÓMINA	372.253.774	383.421.387	394.924.029	406.771.750	418.974.902	431.544.149	444.490.474	457.825.188	471.559.944	485.706.742
SERVICIOS PERSONALES INDIRECTOS	141.504.241	145.749.368	150.121.849	154.625.505	159.264.270	164.042.198	168.963.464	174.032.368	179.253.339	184.630.939
CONTRIBUCIONES INHERENTES A LA NÓMINA	144.622.661	148.961.341	153.430.181	158.033.086	162.774.079	167.657.301	172.687.020	177.867.631	183.203.660	188.699.770
SECTOR PÚBLICO Y PRIVADO	144.622.661	148.961.341	153.430.181	158.033.086	162.774.079	167.657.301	172.687.020	177.867.631	183.203.660	188.699.770
TRANSFERENCIAS CORRIENTES	1.044.801.018	1.076.145.049	1.108.429.400	1.141.682.282	1.175.932.750	1.211.210.733	1.247.547.055	1.284.973.467	1.323.522.671	1.363.228.351
TRANSFERENCIAS AL SECTOR PÚBLICO Y PRIVADO	308.344.688	317.595.029	327.122.879	336.936.566	347.044.663	357.456.003	368.179.683	379.225.073	390.601.826	402.319.880
DE PREVISIÓN Y SEGURIDAD SOCIAL	712.306.330	733.675.520	755.685.785	778.356.359	801.707.050	825.758.261	850.531.009	876.046.939	902.328.348	929.398.198
OTRAS TRANSFERENCIAS CORRIENTES	24.150.000	24.874.500	25.620.735	26.389.357	27.181.038	27.996.469	28.836.363	29.701.454	30.592.497	31.510.272
GASTOS GENERALES	44.412.603	45.744.981	47.117.331	48.530.850	49.986.776	51.486.379	53.030.971	54.621.900	56.260.557	57.948.373
ADQUISICIÓN DE BIENES	44.412.603	45.744.981	47.117.331	48.530.850	49.986.776	51.486.379	53.030.971	54.621.900	56.260.557	57.948.373
ADQUISICIÓN DE SERVICIOS	238.663.688	245.823.599	253.198.307	260.794.256	268.618.083	276.676.626	284.976.925	293.526.232	302.332.019	311.401.980
INVERSIÓN FÍSICA Y SOCIAL CON RECURSOS PROPIOS	475.898.575	490.175.532	504.880.798	520.027.222	535.628.039	551.696.880	568.247.786	585.295.220	602.854.077	620.939.699
INVERSIÓN FÍSICA Y SOCIAL CON RECURSOS PROPIOS	475.898.575	490.175.532	504.880.798	520.027.222	535.628.039	551.696.880	568.247.786	585.295.220	602.854.077	620.939.699
EDUCACION	71.217.761	73.354.294	75.554.923	77.821.570	80.156.217	82.560.904	85.037.731	87.588.863	90.216.529	92.923.025
VIVIENDA	26.576.250	27.373.538	28.194.744	29.040.586	29.911.804	30.809.158	31.733.432	32.685.435	33.665.998	34.675.978
ATENCIÓN A GRUPOS VULNERABLES - PROMOCIÓN SOCIAL	152.310.080	156.879.382	161.585.764	166.433.337	171.426.337	176.569.127	181.866.201	187.322.187	192.941.852	198.730.108
PROMOCION DEL DESARROLLO	8.103.375	8.346.476	8.596.871	8.854.777	9.120.420	9.394.033	9.675.854	9.966.129	10.265.113	10.573.066
DEPORTE	12.733.875	13.115.891	13.509.368	13.914.649	14.332.088	14.762.051	15.204.913	15.661.060	16.130.892	16.614.819
CULTURA	5.250.000	5.407.500	5.569.725	5.736.817	5.908.921	6.086.189	6.268.775	6.456.838	6.650.543	6.850.059
FORTALECIMIENTO INSTITUCIONAL	42.345.033	43.615.384	44.923.846	46.271.561	47.659.708	49.089.499	50.562.184	52.079.049	53.641.421	55.250.664
PREVENCIÓN Y ATENCIÓN DE DESASTRES	52.093.125	53.655.919	55.265.596	56.923.564	58.631.271	60.390.209	62.201.916	64.067.973	65.990.012	67.969.713
SECTOR CENTROS DE RECLUSIÓN	49.612.500	51.100.875	52.633.901	54.212.918	55.839.306	57.514.485	59.239.920	61.017.117	62.847.631	64.733.060
AMBIENTAL	17.364.375	17.885.306	18.421.865	18.974.521	19.543.757	20.130.070	20.733.972	21.355.991	21.996.671	22.656.571

## Plan de desarrollo 2012-2015 “El compromiso es de todos y todas”

EQUIPAMIENTO MUNICIPAL	23.152.500	23.847.075	24.562.487	25.299.362	26.058.343	26.840.093	27.645.296	28.474.655	29.328.894	30.208.761
FORTALECIMIENTO DE CLUBES JUVENILES	52.018.325	53.578.875	55.186.241	56.841.828	58.547.083	60.303.496	62.112.600	63.975.978	65.895.258	67.872.116
INVERSIÓN FÍSICA Y SOCIAL CON RECURSOS SGP	7.548.497.217	7.774.952.134	8.008.200.698	8.248.446.718	8.495.900.120	8.750.777.124	9.013.300.437	9.283.699.450	9.562.210.434	9.849.076.747
SGP FORZOSA INVERSION	5.999.143.960	6.179.118.279	6.364.491.827	6.555.426.582	6.752.089.379	6.954.652.061	7.163.291.623	7.378.190.371	7.599.536.082	7.827.522.165
SECTOR EDUCACIÓN	970.774.370	999.897.601	1.029.894.529	1.060.791.365	1.092.615.106	1.125.393.559	1.159.155.366	1.193.930.027	1.229.747.928	1.266.640.366
ALIMENTACION ESCOLAR	151.230.515	155.767.430	160.440.453	165.253.667	170.211.277	175.317.615	180.577.144	185.994.458	191.574.292	197.321.521
SECTOR SALUD	4.124.129.591	4.247.853.479	4.375.289.083	4.506.547.756	4.641.744.188	4.780.996.514	4.924.426.409	5.072.159.202	5.224.323.978	5.381.053.697
TRANSFERENCIA DE AGUA POTABLE Y SANEAMIENTO BASICO	753.009.484	775.599.769	798.867.762	822.833.794	847.518.808	872.944.373	899.132.704	926.106.685	953.889.885	982.506.582
SECTOR PROPÓSITO GENERAL	1.517.245.633	1.562.763.002	1.609.645.892	1.657.935.269	1.707.673.327	1.758.903.527	1.811.670.632	1.866.020.751	1.922.001.374	1.979.661.415
DEPORTES	92.045.820	94.807.195	97.651.410	100.580.953	103.598.381	106.706.333	109.907.523	113.204.748	116.600.891	120.098.918
CULTURA	69.034.366	71.105.397	73.238.559	75.435.716	77.698.787	80.029.751	82.430.643	84.903.563	87.450.669	90.074.190
OTROS SECTORES - LIBRE INVERSION	1.289.817.871	1.328.512.407	1.368.367.779	1.409.418.813	1.451.701.377	1.495.252.418	1.540.109.991	1.586.313.291	1.633.902.689	1.682.919.770
SECTOR ELECTRICO	41.634.117	42.883.141	44.169.635	45.494.724	46.859.565	48.265.352	49.713.313	51.204.712	52.740.854	54.323.079
SECTOR VIVIENDA	280.714.011	289.135.431	297.809.494	306.743.779	315.946.092	325.424.475	335.187.210	345.242.826	355.600.111	366.268.114
SECTOR AGROPECUARIO	144.968.852	149.317.918	153.797.455	158.411.379	163.163.720	168.058.632	173.100.391	178.293.402	183.642.204	189.151.471
SECTOR TRANSPORTE	293.411.391	302.213.733	311.280.145	320.618.549	330.237.106	340.144.219	350.348.545	360.859.002	371.684.772	382.835.315
SECTOR AMBIENTAL	34.728.750	35.770.613	36.843.731	37.949.043	39.087.514	40.260.140	41.467.944	42.711.982	43.993.341	45.313.142
SECTOR PREVENCIÓN Y ATENCIÓN DE DESASTRES	23.103.375	23.796.476	24.510.371	25.245.682	26.003.052	26.783.144	27.586.638	28.414.237	29.266.664	30.144.664
SECTOR PROMOCIÓN DEL DESARROLLO	3.472.875	3.577.061	3.684.373	3.794.904	3.908.751	4.026.014	4.146.794	4.271.198	4.399.334	4.531.314
SECTOR ATENCIÓN A GRUPOS VULNERABLES -PROMOCION SOCIAL	226.957.500	233.766.225	240.779.212	248.002.588	255.442.666	263.105.946	270.999.124	279.129.098	287.502.971	296.128.060
SECTOR EQUIPAMIENTO MUNICIPAL	16.157.625	16.642.354	17.141.624	17.655.873	18.185.549	18.731.116	19.293.049	19.871.841	20.467.996	21.082.036
SECTOR DESARROLLO COMUNITARIO	61.576.250	63.423.538	65.326.244	67.286.031	69.304.612	71.383.750	73.525.263	75.731.021	78.002.951	80.343.040
SECTOR FORTALECIMIENTO INSTITUCIONAL	67.843.125	69.878.419	71.974.771	74.134.014	76.358.035	78.648.776	81.008.239	83.438.486	85.941.641	88.519.890
SECTOR JUSTICIA	95.250.000	98.107.500	101.050.725	104.082.247	107.204.714	110.420.856	113.733.481	117.145.486	120.659.850	124.279.646
FONDO DE PENSIONES TERRITORIALES FONPET	66.347.577	68.338.004	70.388.144	72.499.789	74.674.782	76.915.026	79.222.477	81.599.151	84.047.126	86.568.539
FONPET	66.347.577	68.338.004	70.388.144	72.499.789	74.674.782	76.915.026	79.222.477	81.599.151	84.047.126	86.568.539

## Plan de desarrollo 2012-2015 “El compromiso es de todos y todas”

FONDOS ESPECIALES INVERSION	2.613.950.590	2.692.369.108	2.773.140.181	2.856.334.386	2.942.024.418	3.030.285.150	3.121.193.705	3.214.829.516	3.311.274.402	3.410.612.634
INVERSION FISICA Y SOCIAL APORTES Y COFINANCIACIONES	2.613.950.590	2.692.369.108	2.773.140.181	2.856.334.386	2.942.024.418	3.030.285.150	3.121.193.705	3.214.829.516	3.311.274.402	3.410.612.634
APORTES Y COFINANCIACIONES NACIONALES	1.158	1.193	1.229	1.265	1.303	1.342	1.383	1.424	1.467	1.511
APORTES Y COFINANCIACIONES DEPARTAMENTALES	1.158	1.193	1.229	1.265	1.303	1.342	1.383	1.424	1.467	1.511
APORTES Y COFINANCIACIONES DE PARTICULARES	1.158	1.193	1.229	1.265	1.303	1.342	1.383	1.424	1.467	1.511
FONDO VIVIENDA	23.688.638	24.399.297	25.131.276	25.885.214	26.661.771	27.461.624	28.285.473	29.134.037	30.008.058	30.908.300
FONDO LOCAL DE SALUD	2.267.318.428	2.335.337.981	2.405.398.120	2.477.560.064	2.551.886.866	2.628.443.472	2.707.296.776	2.788.515.679	2.872.171.150	2.958.336.284
FONDO ROTATORIO DE VEHICULOS	122.708.250	126.389.498	130.181.182	134.086.618	138.109.216	142.252.493	146.520.068	150.915.670	155.443.140	160.106.434
TRANSFERENCIAS SECTOR ELECTRICO	200.231.801	206.238.755	212.425.918	218.798.695	225.362.656	232.123.536	239.087.242	246.259.859	253.647.655	261.257.084
DEUDA PUBLICA	370.392.876	381.504.662	392.949.802	404.738.296	416.880.445	429.386.858	442.268.464	455.536.518	469.202.614	483.278.692
DEUDA CON INVERSIÓN PUBLICA SOCIAL	370.392.876	381.504.662	392.949.802	404.738.296	416.880.445	429.386.858	442.268.464	455.536.518	469.202.614	483.278.692
TRANSPORTE	165.893.260	170.870.058	175.996.160	181.276.044	186.714.326	192.315.755	198.085.228	204.027.785	210.148.618	216.453.077
AGUA POTABLE Y SANEAMIENTO BASICO	45.389.188	46.750.864	48.153.390	49.597.991	51.085.931	52.618.509	54.197.064	55.822.976	57.497.665	59.222.595
VIVIENDA	70.005.538	72.105.704	74.268.875	76.496.942	78.791.850	81.155.605	83.590.273	86.097.982	88.680.921	91.341.349
EQUIPAMIENTO MUNICIPAL	46.235.441	47.622.504	49.051.179	50.522.715	52.038.396	53.599.548	55.207.535	56.863.761	58.569.673	60.326.764
TRANSFERENCIAS SECTOR ELECTRICO	42.869.449	44.155.532	45.480.198	46.844.604	48.249.943	49.697.441	51.188.364	52.724.015	54.305.735	55.934.907

**Tabla 55:** Incremento de los Egresos 2012

<b>EGRESOS</b>	<b>2.012</b>	<b>2.011</b>	<b>%</b>
GASTOS DE FUNCIONAMIENTO CONCEJO	126.699.492	118.819.567	0,94%
GASTOS DE FUNCIONAMIENTO PERSONERIA	80.402.112	77.250.000	0,96%
GASTOS DE FUNCIONAMIENTO ALCALDIA	1.986.257.984	1.797.891.378	0,91%
GASTOS DE I.D.L.D 20% INVERSION	475.898.575	478.829.743	1,01%
GASTOS DE INVERSION S.G.P	7.548.497.217	6.937.139.874	0,92%
FONDOS ESPECIALES	2.613.950.590	2.486.967.164	0,95%
DEUDA PUBICA 2012	370.392.876	142.471.589	0,38%
<b>TOTAL GASTOS</b>	<b>13.202.098.846</b>	<b>12.039.369.314</b>	<b>0,91%</b>

**Tabla 56:** Participación egresos.

<b>PARTICIPACIÓN DE LOS EGRESOS</b>		
GASTOS DE FUNCIONAMIENTO CONCEJO	1,0%	126.699.492
GASTOS DE FUNCIONAMIENTO PERSONERIA	0,6%	80.402.112
GASTOS DE FUNCIONAMIENTO ALCALDIA	15,0%	1.986.257.984
GASTOS DE I.D.L.D 20% INVERSION	3,6%	475.898.575
GASTOS DE INVERSION S.G.P	57,2%	7.548.497.217
FONDOS ESPECIALES	19,8%	2.613.950.590
DEUDA PUBICA 2012	2,8%	370.392.876
<b>TOTAL GASTOS</b>	<b>100,0%</b>	<b>13.202.098.846</b>

**Gráfico 17: Gastos**

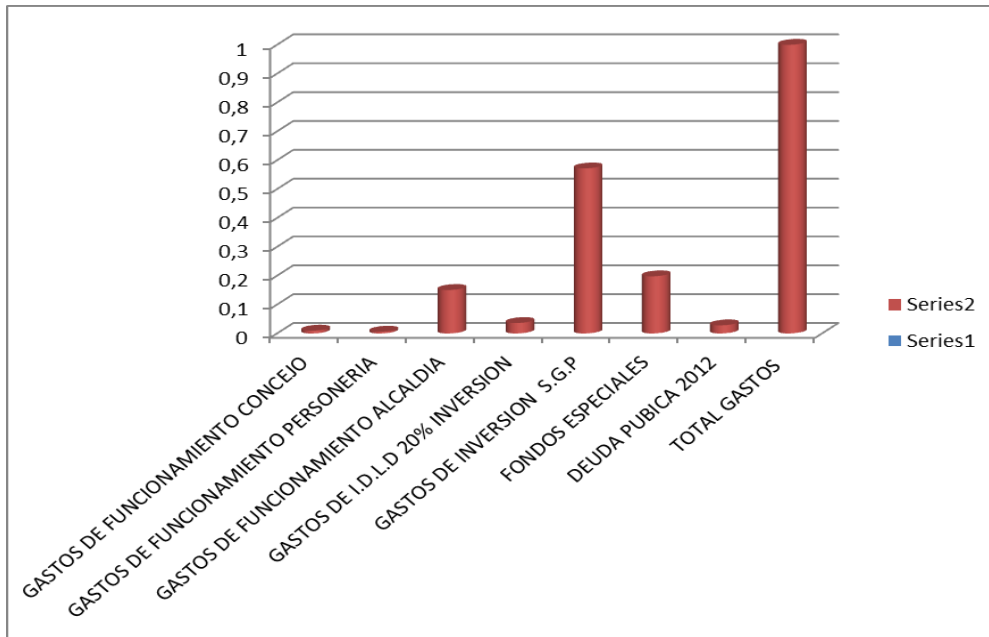

El Municipio aplica los gastos de funcionamiento de acuerdo a Ley 617 de 2000 y cuenta con una muy buena destinación a la Inversión aproximadamente del 80% del total de sus Egresos.

**CUMPLIMIENTO LEY 617 DE 2000**

**NOTA:** El Municipio de Ituangó en los dos últimos años ha presentado el presupuesto equilibrado y los parámetros de la Ley 617/2000, Ley 715/2001 y Ley 358/2001.

**Tabla 57: Cumplimiento de la Ley 617**

<b>I.C.L.D.</b>	2.669.258.164
<b>G.F.L.D</b>	1.986.257.984
<b>CONCEJO</b>	126.699.492
<b>PERSONERIA</b>	80.402.112
<b>CUMPLE LA LEY 80%</b>	<b>74,41%</b>

Tabla 58: Proyección presupuestal

PLAN OPERATIVO ANUAL DE INVERSIONES	2012	2013	2014	2015
<b>INVERSIÓN FÍSICA Y SOCIAL CON RECURSOS PROPIOS</b>	<b>475.898.575</b>	490.175.532	504.880.798	520.027.222
INVERSIÓN FÍSICA Y SOCIAL CON RECURSOS PROPIOS	475.898.575	490.175.532	504.880.798	520.027.222
EDUCACION	71.217.761	73.354.294	75.554.923	77.821.570
VIVIENDA	26.576.250	27.373.538	28.194.744	29.040.586
ATENCION A GRUPOS VULNERABLES - PROMOCION SOCIAL	152.310.080	156.879.382	161.585.764	166.433.337
PROMOCION DEL DESARROLLO	8.103.375	8.346.476	8.596.871	8.854.777
DEPORTE	12.733.875	13.115.891	13.509.368	13.914.649
CULTURA	5.250.000	5.407.500	5.569.725	5.736.817
FORTALECIMIENTO INSTITUCIONAL	42.345.033	43.615.384	44.923.846	46.271.561
PREVENCION Y ATENCION DE DESASTRES	52.093.125	53.655.919	55.265.596	56.923.564
SECTOR CENTROS DE RECLUSION	49.612.500	51.100.875	52.633.901	54.212.918
AMBIENTAL	17.364.375	17.885.306	18.421.865	18.974.521
EQUIPAMIENTO MUNICIPAL	23.152.500	23.847.075	24.562.487	25.299.362
FORTALECIMIENTO DE CLUBES JUVENILES	52.018.325	53.578.875	55.186.241	56.841.828
<b>INVERSIÓN FÍSICA Y SOCIAL CON RECURSOS SGP</b>	<b>7.548.497.217</b>	7.774.952.134	8.008.200.698	8.248.446.718
SGP FORZOSA INVERSION	5.999.143.960	6.179.118.279	6.364.491.827	6.555.426.582
SECTOR EDUCACIÓN	970.774.370	999.897.601	1.029.894.529	1.060.791.365
ALIMENTACION ESCOLAR	151.230.515	155.767.430	160.440.453	165.253.667
SECTOR SALUD	4.124.129.591	4.247.853.479	4.375.289.083	4.506.547.756
TRANSFERENCIA DE AGUA POTABLE Y SANEAMIENTO BASICO	753.009.484	775.599.769	798.867.762	822.833.794
SECTOR PROPÓSITO GENERAL	1.517.245.633	1.562.763.002	1.609.645.892	1.657.935.269
DEPORTES	92.045.820	94.807.195	97.651.410	100.580.953

**Plan de desarrollo 2012-2015 “El compromiso es de todos y todas”**

CULTURA	69.034.366	71.105.397	73.238.559	75.435.716
OTROS SECTORES - LIBRE INVERSION	1.289.817.871	1.328.512.407	1.368.367.779	1.409.418.813
SECTOR ELECTRICO	41.634.117	42.883.141	44.169.635	45.494.724
SECTOR VIVIENDA	280.714.011	289.135.431	297.809.494	306.743.779
SECTOR AGROPECUARIO	144.968.852	149.317.918	153.797.455	158.411.379
Proyecto de Almácigos de Café	15.750.000	16.222.500	16.709.175	17.210.450
SECTOR TRANSPORTE	293.411.391	302.213.733	311.280.145	320.618.549
SECTOR AMBIENTAL	34.728.750	35.770.613	36.843.731	37.949.043
SECTOR PREVENCION Y ATENCION DE DESASTRES	23.103.375	23.796.476	24.510.371	25.245.682
SECTOR PROMOCIÓN DEL DESARROLLO	3.472.875	3.577.061	3.684.373	3.794.904
SECTOR ATENCION A GRUPOS VULNERABLES - PROMOCION SOCIAL	226.957.500	233.766.225	240.779.212	248.002.588
SECTOR EQUIPAMIENTO MUNICIPAL	16.157.625	16.642.354	17.141.624	17.655.873
SECTOR DESARROLLO COMUNITARIO	61.576.250	63.423.538	65.326.244	67.286.031
SECTOR FORTALECIMIENTO INSTITUCIONAL	67.843.125	69.878.419	71.974.771	74.134.014
SECTOR JUSTICIA	95.250.000	98.107.500	101.050.725	104.082.247
FONDO DE PENSIONES TERRITORIALES FONPET	66.347.577	68.338.004	70.388.144	72.499.789
FONPET	66.347.577	68.338.004	70.388.144	72.499.789
		2.692.369.108		2.856.334.386

**Plan de desarrollo 2012-2015 “El compromiso es de todos y todas”**

<b>FONDOS DE DESTINACIÓN ESPECIFICA</b>	<b>2.613.950.590</b>		<b>2.773.140.181</b>	
INVERSIÓN FÍSICA Y SOCIAL APORTES Y COFINANCIACIONES	2.613.950.590	2.692.369.108	2.773.140.181	2.856.334.386
APORTES Y COFINANCIACIONES NACIONALES	1.158	1.193	1.229	1.265
APORTES Y COFINANCIACIONES DEPARTAMENTALES	1.158	1.193	1.229	1.265
APORTES Y COFINANCIACIONES DE PARTICULARES	1.158	1.193	1.229	1.265
FONDO VIVIENDA	23.688.638	24.399.297	25.131.276	25.885.214
FONDO LOCAL DE SALUD	2.267.318.428	2.335.337.981	2.405.398.120	2.477.560.064
FONDO ROTATORIO DE VEHÍCULOS	122.708.250	126.389.498	130.181.182	134.086.618
TRANSFERENCIAS SECTOR ELECTRICO	200.231.801	206.238.755	212.425.918	218.798.695

**Tabla 59:** Participación de recursos.

<b>PARTICIPACION DE RECURSOS EN EL POAI</b>		
<b>RECURSOS</b>	<b>%</b>	<b>\$</b>
<b>INVERSIONES CON RECURSOS PROPIOS</b>	4,5%	1.990.982.128
<b>INV. FONDOS DESTINACIÓN ESPECIFICA</b>	24,6%	10.935.794.265
<b>INVERSION SGP</b>	71,0%	31.580.093.766
<b>TOTAL POAI</b>	<b>100,0%</b>	<b>44.506.870.159</b>



**Gráfico 18:** Participación de recursos

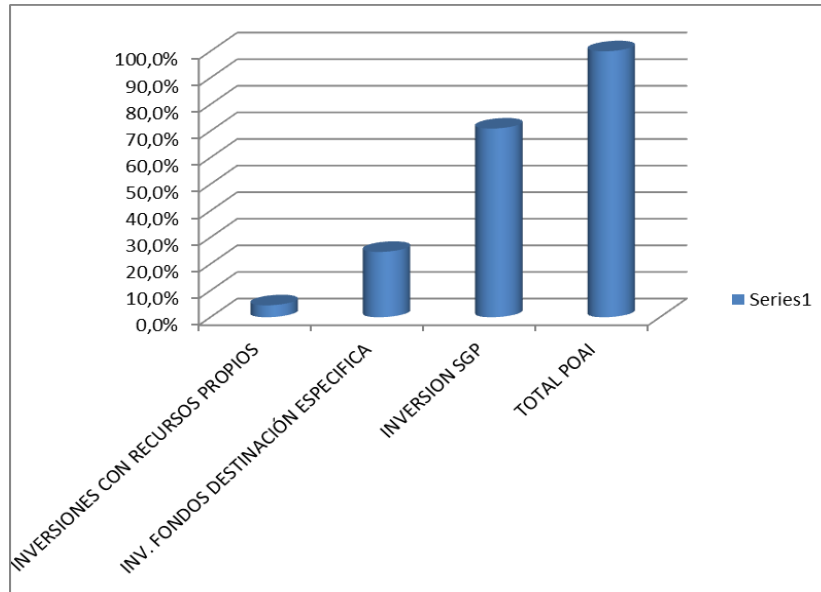

La Inversión del Municipio está determinada en un gran porcentaje por los recursos del SGP, (71.0%) lo anterior hace que la Gestión de la Administración sea un factor clave y determinante para el cumplimiento del Plan de Desarrollo Municipal y los fondos de destinación específica o la **Inflexibilidad del gasto** es representativa con un 24.6%, asegurando la Inversión en estos Ítems.

### 3.3. MARCO FISCAL A MEDIANO PLAZO

**Tabla 60:** Marco fiscal.

CUENTA	A2012	A2013	A2014	A2015
<b>INGRESOS TOTALES</b>	<b>13.202.098.845</b>	<b>13.796.107.101</b>	<b>14.347.951.385</b>	<b>14.921.869.440</b>
<b>1. INGRESOS CORRIENTES</b>	<b>2.669.258.164</b>	<b>3.448.895.658</b>	<b>3.586.851.485</b>	<b>3.730.325.544</b>
<b>1.1 INGRESOS TRIBUTARIOS</b>	<b>1.253.182.050</b>	<b>1.988.485.085</b>	<b>2.068.024.489</b>	<b>2.150.745.468</b>
1.1.1. PREDIAL	312.558.750	292.464.640	304.163.226	316.329.755
1.1.2. INDUSTRIA Y COMERCIO	396.900.000	393.702.400	409.450.496	425.828.516
1.1.3. SOBRETASA A LA GASOLINA	154.350.000	157.480.960	163.780.198	170.331.406
1.1.4. OTROS	389.373.300	1.144.837.085	1.190.630.569	1.238.255.791
<b>1.2. INGRESOS NO TRIBUTARIOS</b>	<b>264.058.038</b>	<b>1.460.410.573</b>	<b>1.518.826.996</b>	<b>1.579.580.076</b>
<b>1.3. TRANSFERENCIAS</b>	<b>1.152.018.076</b>	<b>1.460.410.573</b>	<b>1.518.826.996</b>	<b>1.579.580.076</b>
1.3.1. DEL NIVEL NACIONAL	1.099.856.701	1.163.957.079	1.210.515.362	1.258.935.977
1.3.2. OTRAS	52.161.375			320.644.099

**Plan de desarrollo 2012-2015 “El compromiso es de todos y todas”**

		296.453.494	308.311.634	
<b>GASTOS TOTALES</b>	<b>13.202.098.845</b>	<b>13.550.045.254</b>	<b>14.092.047.064</b>	<b>14.655.728.947</b>
<b>2. GASTOS CORRIENTES</b>	<b>2.727.927.943</b>	<b>2.399.633.620</b>	<b>2.430.439.653</b>	<b>2.464.727.757</b>
<b>2.1. FUNCIONAMIENTO</b>	<b>2.193.359.588</b>	<b>1.789.031.563</b>	<b>1.789.917.659</b>	<b>1.792.814.236</b>
2.1.1. SERVICIOS PERSONALES	679.219.583	706.388.366	734.643.901	764.029.657
2.1.2. GASTOS GENERALES	304.773.878	352.103.587	369.708.766	388.194.205
2.1.3. TRANSFERENCIAS PAGADAS (NOMINA Y A ENTIDADES)	1.209.366.127	730.539.609	685.564.992	640.590.374
<b>2.2. INTERESES DEUDA PUBLICA</b>	<b>58.669.780</b>	<b>61.016.571</b>	<b>63.457.234</b>	<b>65.995.523</b>
<b>2.3. OTROS GASTOS CORRIENTES</b>	<b>475.898.575</b>	<b>549.585.486</b>	<b>577.064.760</b>	<b>605.917.998</b>
<b>3. DEFICIT O AHORRO CORRIENTE (1-2)</b>	<b>- 0</b>	<b>246.061.847</b>	<b>255.904.321</b>	<b>266.140.493</b>
<b>4. INGRESOS DE CAPITAL</b>	<b>10.532.840.682</b>	<b>10.347.211.442</b>	<b>10.761.099.900</b>	<b>11.191.543.896</b>
4.1. REGALIAS	-	-	-	-
4.2. TRANSFERENCIAS NACIONALES (SGP, etc.)	7.710.127.384	7.589.479.396	7.893.058.571	8.208.780.914
4.3. COFINANCIACION	-	-	-	-
4.4. OTROS	2.822.713.298	2.757.732.047	2.868.041.329	2.982.762.982
<b>5. GASTOS DE CAPITAL (INVERSION)</b>	<b>10.474.170.902</b>	<b>11.150.411.634,16</b>	<b>11.661.607.411</b>	<b>12.191.001.189</b>
5.1. FORMACION BRUTAL DE CAPITAL FIJO	7.548.497.217	7.648.196.711	8.030.606.546	8.432.136.873
5.2. RESTO INVERSIONES	2.925.673.685	3.502.214.924	3.631.000.865	3.758.864.316
<b>6. DEFICIT O SUPERAVIT TOTAL (3+4-5)</b>	<b>58.669.779</b>	<b>61.016.570</b>	<b>63.457.233</b>	<b>65.995.522</b>
<b>7. FINANCIAMIENTO (7.1 + 7.2)</b>	<b>- 266.611.643</b>	<b>277.276.109</b>	<b>288.367.153</b>	<b>- 299.901.839</b>
<b>7.1. CREDITO INTERNO Y EXTERNO (7.1.1 - 7.1.2.)</b>	<b>266.611.643</b>	<b>277.276.109</b>	<b>288.367.153</b>	<b>299.901.839</b>
7.1.1. DESEMBOLSOS (+)	-	-	-	-
7.1.2. AMORTIZACIONES (-)	266.611.643	277.276.109	288.367.153	299.901.839
7.2. RECURSOS BALANCE, VAR. DEPOSITOS, OTROS	-	-	-	-
	872.140.285	907.025.896	943.306.932	981.039.210
<b>Superávit Primario (1+4)-(2.1+5)</b>	<b>534.568.355</b>	<b>856.663.904</b>	<b>896.426.315</b>	<b>938.054.015</b>
<b>Ahorro Operacional (1+4+7,1-2,1)</b>	<b>11.275.350.900</b>	<b>12.284.351.647</b>	<b>12.846.400.879</b>	<b>13.428.957.044</b>
<b>Capacidad de Pago (2,2/ Ahorro Operacional)</b>	<b>0,52034%</b>	<b>0,49670%</b>	<b>0,49397%</b>	<b>0,49144%</b>
<b>Sostenibilidad de la de deuda (Saldo de deuda/ 1,)</b>	<b>32,67351%</b>	<b>26,29902%</b>	<b>26,29902%</b>	<b>26,29902%</b>
<b>Superávit primario/Intereses (superávit primario/2,2)</b>	<b>911,1477%</b>	<b>1403,9857%</b>	<b>1412,6464%</b>	<b>1421,3904%</b>

### 3.4. PROYECCIÓN DE LA DEUDA ACTUAL

**Tabla 61:** Saldo deuda actual

Periodo	Saldo de deuda (Millones)
A2012	1001
A2013	951
A2014	929
A2015	908
A2016	886
A2017	864
A2018	843
A2019	821
A2020	800
A2021	778

**Tabla 62:** Solvencia.

Solvencia	\$	%	
Intereses deuda Publica	61		
Ahorro operacional	135,55	0,45	< 40

**Gráfico 19:** Solvencia.



Tabla 63: Sostenibilidad de la deuda.

Sostenibilidad de la deuda	\$	%	
Saldo Deuda	1000,96		
Ingresos corrientes	3128	32	< 80

Gráfico 20: Sostenibilidad de la deuda.

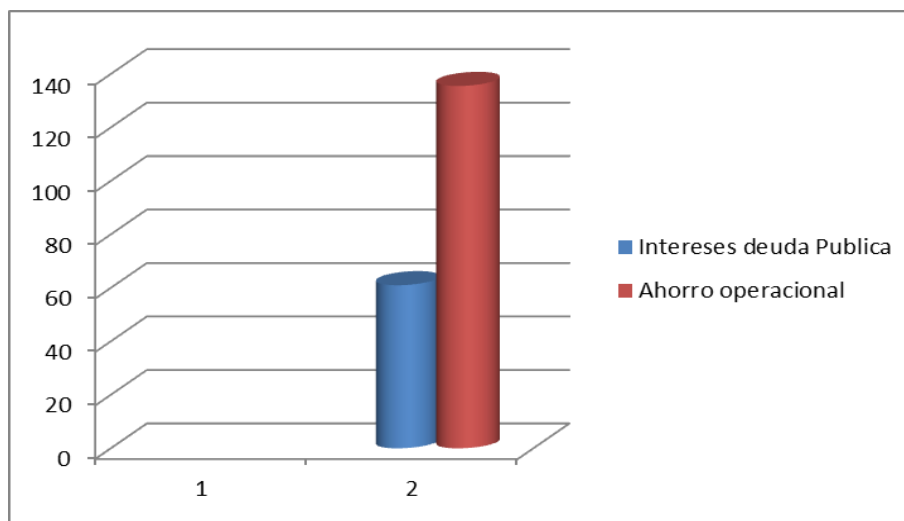

Tabla 64: Magnitud de la deuda.

Magnitud de la deuda	\$	%	
Saldo deuda	1001		
Ingresos Totales	13202	7,6	<80

Gráfico 21: Magnitud de la deuda.

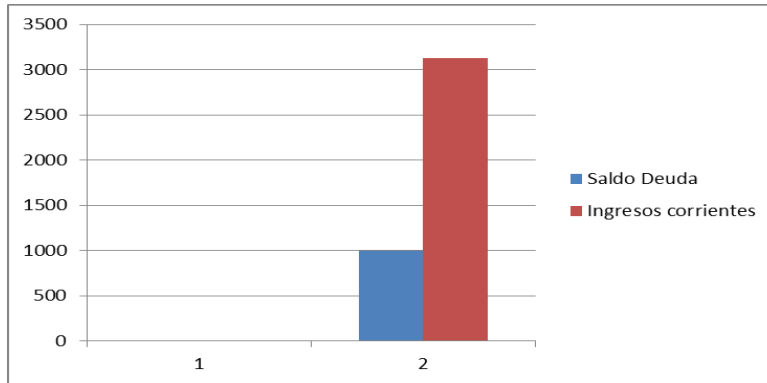
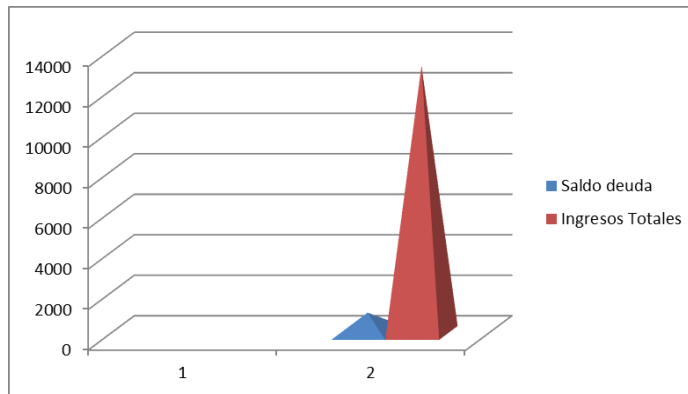

3.5. PLAN PLURIANUAL DE INVERSIONES: FINANCIACIÓN PROCEDENCIA DE LOS RECURSOS.

Tabla 65: Inversiones Programa

PROGRAMAS	PROYECTOS	COSTO ESTIMADO	RECURSOS DEL PRESUPUESTO			OTROS RECURSOS	
			R. PROPIOS	SGP	APORTES	CREDITO	GESTION
1.1 Fortalecimiento y apoyo a la justicia	Apoyo al funcionamiento de la cárcel municipal	570.000.000	0	200.000.000	0	0	370.000.000
	Fortalecimiento de la inspección de policía	170.000.000	0	120.000.000	0	0	50.000.000
	Hogar de paso	190.000.000	0	50.000.000	0	0	140.000.000
	Unidad de apoyo para el fortalecimiento de la comisaria de familia	240.000.000	0	40.000.000	40.000.000	0	160.000.000
	Plan integral de seguridad y convivencia en articulación con la gobernación y la nación	350.000.000	40.000.000	30.000.000	100.000.000	0	180.000.000
1.2. Convivencia Ciudadana	Fundación el arte de vivir la vida	100.000.000	0	30.000.000	0	0	70.000.000
1.3.Promoción de los derechos humanos y atención a víctimas	Atención humanitaria y funeraria a víctimas del conflicto armado	60.000.000	0	30.000.000	30.000.000	0	0

Plan de desarrollo 2012-2015 “El compromiso es de todos y todas”

	Atención y reparación a la población víctima del conflicto	260.000.000	20.000.000	40.000.000	0	0	200.000.000
	Sensibilización y educación en derechos humanos en las instituciones educativas	60.000.000	20.000.000	0	20.000.000	0	20.000.000
	Plan de Acción Integral contra minas	87.000.000	0	0	37.000.000	0	50.000.000
	Vida con sentido	4.000.000.000	0	0	0	0	4.000.000.000
2.1 Fortalecimiento de las organizaciones sociales y comunitarias	Creación e implementación de la Unidad de desarrollo social y comunitario	385.000.000	0	165.000.000	0	0	220.000.000
	Fortalecimiento de espacios de participación ciudadana y de coordinación interinstitucional (ASOCOMUNAL y Juntas de Acción comunal etc.	45.000.000	0	0	0	0	45.000.000
	Estímulo a la mejor Junta de Acción Comunal	20.000.000	20.000.000	0	0	0	0
	Presupuesto participativo	600.000.000	0	0	0	0	600.000.000

**Plan de desarrollo 2012-2015 “El compromiso es de todos y todas”**

	Mejoramiento de la casa campesina	60.000.000	30.000.000	0	0	0	30.000.000
	Apoyo a la emisora comunitaria	44.000.000	20.000.000	0	0	0	24.000.000
	Promoción de ciudadanía a través de cultura y deporte	90.000.000	0	0	0	0	90.000.000
	Formación de formadores	30.000.000	15.000.000	15.000.000	0	0	0
2.2. Fortalecimiento de las relaciones Nación Territorio	Plan Nacional de Consolidación - (USAID)-Colombia responde	150.000.000	0	0	0	0	150.000.000
2.3 Fortalecimiento institucional	Fortalecimiento en la implementación del MECI	95.000.000	34.982.128	15.017.872	0	0	45.000.000
	Gobierno en línea	70.000.000	15.000.000	0	0	0	55.000.000
	Implementación del banco de proyectos municipal	200.000.000	0	0	0	0	200.000.000
	Desarrollo de la comunicación pública	50.000.000	0	0	0	0	50.000.000
	Descentralización Administrativa: “La alcaldía en tu barrio y en tu vereda”	40.000.000	0	0	0	0	40.000.000

**Plan de desarrollo 2012-2015 “El compromiso es de todos y todas”**

Sistema de Gestión de la Calidad según la norma NTCGP1001	80.000.000	0	20.000.000	0	0	60.000.000
Actualización catastral y nomenclatura urbana	450.000.000	0	0	0	400.000.000	50.000.000
Titulación de Baldíos	100.000.000	0	0	0	0	100.000.000
Construcción de micro central hidroeléctrica	8.600.000.000	0	0	450.000.000	0	8.150.000.000
Plan de mejoramiento	25.000.000	10.000.000	0	0	0	15.000.000
Dotación de implementos y equipos tecnológicos	170.000.000	0	20.000.000	0	0	150.000.000
Plan de Bienestar Laboral e Incentivos.	90.000.000	0	0	0	0	90.000.000
Fortalecimiento del concejo Municipal	45.000.000	0	0	0	0	45.000.000
Formulación Monitoreo y evaluación del Plan de desarrollo Municipal	60.000.000	20.000.000	0	0	0	40.000.000
Promoción de la cultura de la legalidad	60.000.000	0	0	0	0	60.000.000
Formación en función pública	24.000.000	0	0	0	0	24.000.000



**Plan de desarrollo 2012-2015 “El compromiso es de todos y todas”**

	Mejoramiento de la infraestructura física institucional	246.000.000	0	100.000.000	46.000.000	0	100.000.000
	Fortalecimiento institucional de la Empresa de Servicios Públicos de Ituango.	20.000.000	20.000.000	0	0	0	0
	Gestión para la Consolidación del corredor Minero Energético Ambiental	15.000.000	0	0	0	0	15.000.000
	Actualización del PBOT	90.000.000	15.000.000	0	75.000.000	0	0
3.1 Calidad educativa	Proyecto de alfabetización	45.000.000	10.000.000	0	35.000.000	0	0
	Sostenibilidad y/o ampliación de los restaurantes escolares como estrategia de retención escolar	1.350.000.000	0	1.252.984.902	0	0	97.015.098
	Modernización de las plantas físicas de las IE Pedro Nel Ospina secciones Emiliana Pérez, Antonio J Araque y Pedro Nel Ospina en la zona Urbana y Luis María Preciado de Santa Rita y Jesús María Valle de la Granja	5.000.000.000	0	544.000.000	0	2.500.000.000	1.956.000.000

**Plan de desarrollo 2012-2015 “El compromiso es de todos y todas”**

	Dotación de mobiliario, equipos y material didáctico para las IE y CER del municipio.	1.000.000.000	0	500.000.000	100.000.000	0	400.000.000
	Reconocimiento al Maestro del año	8.000.000	8.000.000	0	0	0	0
	Reconocimiento al mejor CER y a la mejor IE del año	16.000.000	16.000.000	0	0	0	0
	Premio al mejor estudiante en pruebas saber ICFES de los grados 5, 9 y 11	8.000.000	8.000.000	0	0	0	0
	Participación en las olimpiadas departamentales del conocimiento	10.000.000	10.000.000	0	0	0	0
	Construcción de Centros Educativos en la zona Rural	780.000.000	0	420.000.000	180.000.000	0	180.000.000
	Legalización de predios de IE y CER	15.000.000	15.000.000	0	0	0	0
	Ampliación de Centros Educativos en la zona Rural	1.200.000.000	0	700.000.000	0	0	500.000.000
	Mantenimiento, adecuación, y reparación de Instituciones educativas y CER	500.000.000	0	300.000.000	0	0	200.000.000

**Plan de desarrollo 2012-2015 “El compromiso es de todos y todas”**

Funcionamiento de las IE y CER	280.000.000	0	280.000.000	0	0	0
Formación y capacitación a docentes	320.000.000	0	120.000.000	0	0	200.000.000
Inducción a la vida Universitaria y pruebas SABER	100.000.000	0	0	0	0	100.000.000
Formación y capacitación a estudiantes de décimo y once	60.000.000	0	0	0	0	60.000.000
Fortalecimiento de los programas de educación no formal del INCAMI (Instituto de Capacitación del Municipio de Ituango)	240.000.000	0	0	0	0	240.000.000
Conexión de CER a internet	150.000.000	0	50.000.000	0	0	100.000.000
Equipamiento tecnológico para IE y CER	360.000.000	0	360.000.000	0	0	0
Fortalecimiento de la cátedra municipal	13.000.000	13.000.000	0	0	0	0
Fomento a la cultura del emprendimiento	40.000.000	0	0	0	0	40.000.000

**Plan de desarrollo 2012-2015 “El compromiso es de todos y todas”**

	Promoción de los proyectos productivos de las IE y CER	120.000.000	0	70.000.000	0	0	50.000.000
3.2 Fomento de la educación superior	Sostenibilidad y ampliación de programas técnicos, tecnológicos, universitarios y cursos de formación y capacitación en distintas áreas con instituciones como el SENA, TECNOLÓGICO DE ANTIOQUIA, PASCUAL BRAVO, UNIVERSIDAD DE ANTIOQUIA y Otras	20.000.000	20.000.000	0	0	0	0
	Apoyo con subsidios para estudiantes matriculados en programas de educación formal superior	120.000.000	20.000.000	0	0	0	100.000.000
3.3 Cobertura Educativa	Ampliación Hogar Juvenil Campesino La esperanza	300.000.000	0	0	0	0	300.000.000
3.4 Aseguramiento en salud	Promoción de la afiliación al Régimen Subsidiado	34.491.000.000	0	16.000.000.000	8.497.794.265	0	9.993.205.735
	Promoción de la afiliación al régimen contributivo	7.000.000	7.000.000	0	0	0	0

**Plan de desarrollo 2012-2015 “El compromiso es de todos y todas”**

3.5 Acceso a los servicios de salud	Terminación y adecuación del centro de salud de Santa Rita	70.000.000	20.000.000	0	0	0	50.000.000
	Dotación con Kit de Primeros Auxilios	36.000.000	36.000.000	0	0	0	0
	Brigadas de salud en las veredas de difícil acceso	127.000.000	47.000.000	0	0	0	80.000.000
3.6 Políticas públicas	Enfermedades crónicas no trasmisibles y discapacidad	244.000.000	0	61.593.992	0	0	182.406.008
	Proyecto de Construcción, ejecución evaluación y seguimiento de la Política pública del adulto mayor	420.000.000	0	60.000.000	0	0	360.000.000
	Formulación política pública seguridad alimentaria	4.000.000	4.000.000	0	0	0	0
3.7 Plan decenal de salud	Formulación Plan Decenal de salud	12.000.000	12.000.000	0	0	0	0
3.8 Salud Infantil	Atención Integral de las enfermedades prevalentes en la primera infancia AIEPI	664.000.000	0	664.000.000	0	0	0
	Centro de Recuperación Nutricional	520.000.000	0	0	360.000.000	0	160.000.000

**Plan de desarrollo 2012-2015 “El compromiso es de todos y todas”**

	Programa Ampliado de Inmunizaciones	35.000.000	35.000.000	0	0	0	0
3.9 Sexualidad Responsable	Apoyo a madres gestantes						
	Prevención del cáncer de cuello Uterino	420.000.000	0	200.000.000	0	0	220.000.000
	Salud sexual y reproductiva						
Prevención del VIH/ SIDA y las ITS							
3.10 Vigilancia y control	Proyecto sistemas de información en salud	71.000.000	0	0	0	0	71.000.000
3.11 Salud oral	Promoción de la salud oral	65.000.000	0	65.000.000	0	0	0
3.12 Salud mental	Intervención a personas vulnerables con programas de salud mental	203.000.000	0	203.000.000	0	0	0
3.13 Promoción y fomento del deporte la educación física y la recreación	Formulación política pública, de deporte recreación y educación física.	16.000.000	16.000.000	0	0	0	0
	Centro de Iniciación deportiva	155.000.000	0	55.000.000	0	0	100.000.000
	Centro de enriquecimiento motriz	90.000.000	20.000.000	20.000.000	50.000.000	0	0
	Fomento y promoción de deportes no tradicionales en el municipio	65.000.000	45.000.000	20.000.000	0	0	0

**Plan de desarrollo 2012-2015 “El compromiso es de todos y todas”**

	Maratón anual concejo de Ituango	24.000.000	0	12.000.000	0	0	12.000.000
	Torneos municipales en las disciplinas deportivas básicas	40.000.000	20.000.000	20.000.000	0	0	0
	Campamentos juveniles	20.000.000	10.000.000	0	10.000.000	0	0
	Olimpiadas campesinas	170.000.000	0	50.000.000	0	0	120.000.000
	Juegos deportivos intercolegiados	180.000.000	0	40.000.000	0	0	140.000.000
	Participación en Juegos de la salud y del magisterio	12.000.000	12.000.000	0	0	0	0
	Juegos departamentales	20.000.000	20.000.000	0	0	0	0
	Promoción y fomento del deporte en todo el municipio	107.000.000	0	60.000.000	0	0	47.000.000
	Ciclo vías	4.000.000	4.000.000	0	0	0	0
3.14 Organización y fortalecimiento institucional del deporte	Mesa municipal de educación física	4.000.000	4.000.000	0	0	0	0
	Junta Asesora del deporte	8.000.000	8.000.000	0	0	0	0
	Clubes y organizaciones deportivas, recreativos y de actividad física	8.000.000	0	8.000.000	0	0	0
3.15 Infraestructura para el deporte, la educación física y la recreación	Adecuación y ampliación de la cancha municipal de fútbol	950.000.000	24.000.000	0	0	0	926.000.000

**Plan de desarrollo 2012-2015 “El compromiso es de todos y todas”**

	Terminación cancha de fútbol de Santa Rita	80.000.000	20.000.000	10.000.000	0	0	50.000.000
	Reparación, adecuación y mantenimiento de escenarios deportivos	140.000.000	0	50.000.000	0	0	90.000.000
	Construcción de placas polideportivas.	80.000.000	40.000.000	40.000.000	0	0	0
3.16 Aprendiendo a través del juego, la lectura y la escritura	Mejoramiento de la Ludoteca urbana y creación de ludotecas en los corregimientos de la Granja y Santa Rita	60.000.000	40.000.000	20.000.000	0	0	0
	Fortalecimiento de la biblioteca municipal	120.000.000	20.000.000	20.000.000	0	0	80.000.000
3.17 Arte para todos	Salón municipal de arte visual y museo cultural	40.000.000	5.000.000	15.000.000	0	0	20.000.000
	Fortalecimiento de las bandas marciales de la zona urbana y de los corregimientos de La Granja y Santa Rita	80.000.000	10.000.000	5.000.000	0	0	65.000.000



**Plan de desarrollo 2012-2015 “El compromiso es de todos y todas”**

	Apoyo a la conformación de grupos de danza, teatro, pintura, música, literatura y artes plásticas	90.000.000	30.000.000	20.000.000	35.000.000	0	5.000.000
3.18 Patrimonio cultural	Eventos culturales especiales	136.000.000	56.000.000	30.000.000	30.000.000	0	20.000.000
	Promoción y difusión de la cultura	75.500.000	0	75.500.000	0	0	0
	Festival musical nudo del paramillo	60.000.000	15.000.000	25.000.000	0	0	20.000.000
	Gestión para el rescate y declaración del patrimonio histórico y cultural de municipio	12.000.000	12.000.000	0	0	0	0
	Rescate de memoria histórica y cultural de la comunidad Emberá Katio y del municipio	12.000.000	12.000.000	0	0	0	0
	Reparación, dotación y adecuación de espacios culturales	20.000.000	0	10.000.000	0	0	10.000.000
3.19 Atención Integral a la primera infancia	Mejoramiento de la infraestructura de los hogares del ICBF	230.000.000	0	120.000.000	0	0	110.000.000
	Promoción de registro de niños, niñas y adolescentes	120.000.000	0	0	0	0	120.000.000
	Ampliación de cobertura de hogar infantil para la atención integral a la primera infancia	100.000.000	0	20.000.000	0	0	80.000.000

	Cuenta tu vida y tus sueños. Una propuesta alrededor del arte, el deporte, la cultura y las diversas actividades lúdico –pedagógicas para prevenir la vinculación de niños, niñas, adolescentes y jóvenes a actividades ilegales	60.000.000	0	20.000.000	0	0	40.000.000
	Escenario de Sueños: Actividades extracurriculares con niños, niñas, adolescentes y jóvenes para prevenir su vinculación a actividades ilegales o a las peores formas de trabajo	100.000.000	25.000.000	25.000.000	0	0	50.000.000
	Vacaciones recreativas	20.000.000	10.000.000	0	10.000.000	0	0
	Equipos Itinerantes de Atención Integral a la Primera Infancia	160.000.000	20.000.000	0	0	0	140.000.000
	Apoyo a fiesta institucional del niño	60.000.000	60.000.000	0	0	0	
3.20 Ituango Joven	Clubes Juveniles	200.000.000	60.000.000	0	140.000.000	0	0
	Conformación del Consejo Municipal de la Juventud CMJ	12.000.000	12.000.000	0	0	0	0
	Jóvenes con habilidades y competencias para la vida laboral	32.000.000	0	0	0	0	32.000.000

**Plan de desarrollo 2012-2015 “El compromiso es de todos y todas”**

	Prevención del embarazo en la adolescencia	70.000.000	35.000.000	0	0	0	35.000.000
3.21 Visibilización de la mujer en la agenda pública municipal	Mujer Rural	60.000.000	0	0	0	0	60.000.000
	Fortalecimiento a grupos y redes de mujeres	45.000.000	0	0	0	0	45.000.000
	Proyectos productivos para la Generación de ingresos	80.000.000	20.000.000	0	0	0	60.000.000
	Tecnologías de la información y la comunicación para grupos organizados de mujeres	24.000.000	12.000.000	0	0	0	12.000.000
	Proyecto productivo para asociación de mujeres	60.000.000	60.000.000	0	0	0	0
	Formación para el empleo y el emprendimiento	20.000.000	6.000.000	0	0	0	14.000.000
	Proyecto movilización social municipal para la igualdad de géneros	10.000.000	10.000.000	0	0	0	0

Plan de desarrollo 2012-2015 "El compromiso es de todos y todas"

	Construcción de vivienda para madres cabeza de hogar	190.000.000	0	100.000.000	0	0	90.000.000
	Mejoramiento y ampliación de vivienda para madres cabeza de hogar	300.000.000	50.000.000	100.000.000	0	0	150.000.000
3.22 Atención Integral al adulto mayor	Habilitación de sede para el grupo de la tercera edad	32.000.000	32.000.000	0	0	0	0
	Apoyo al Centro de Bienestar del Anciano	180.000.000	60.000.000	0	120.000.000	0	0
	Mantenimiento físico y actividades recreativas para el adulto mayor	83.000.000	0	0	0	0	83.000.000
	Subsidio al adulto mayor Juan Luis Londoño de la cuesta	270.000.000	0	0	0	0	270.000.000
	Apoyo alimentario a personas de la tercera edad	300.000.000	30.000.000	30.000.000	0	0	240.000.000
	Educación no formal para personas de la tercera edad	10.000.000	10.000.000	0	0	0	0

Plan de desarrollo 2012-2015 “El compromiso es de todos y todas”

3.23 Atención Integral a comunidades étnicas	Mejoramiento de vivienda	280.000.000	0	40.000.000	0	0	240.000.000
	Fortalecimiento de cultivos autóctonos	20.000.000	0	20.000.000	0	0	0
	Adecuación de hogar de bienestar familiar	30.000.000	0	30.000.000	0	0	0
	Paneles solares	4.000.000	0	4.000.000	0	0	0
	Construcción de Centro Educativo rural en los resguardos Jaidukamá y San Román	240.000.000	0	20.000.000	0	0	220.000.000
3.24 Prevención y protección a la población desplazada	Proyectos productivos para la generación de ingresos en las veredas más susceptibles de desplazamiento	290.000.000	0	30.000.000	0	0	260.000.000
	Inclusión Social con enfoque Psicosocial para la población desplazada	40.000.000	0	0	0	0	40.000.000
3.25 Atención humanitaria con enfoque diferencial para la población desplazada	Apoyo de emergencia en Hospedaje, alimentación y transporte	160.000.000	0	50.000.000	0	0	110.000.000

Plan de desarrollo 2012-2015 "El compromiso es de todos y todas"

3.26 Fortalecimiento de las organizaciones de la población desplazada.	Capacitación a las asociaciones de desplazados	16.000.000	16.000.000	0	0	0	0
3.27 Restablecimiento de los derechos de la población desplazada	Construcción de soluciones de vivienda con enfoque diferencial	2.900.000.000	0	100.000.000	0	0	2.800.000.000
	Construcción de viviendas nuevas para población desplazada	1.000.000.000	0	100.000.000	0	0	900.000.000
	Mejoramientos de vivienda población desplazada	600.000.000	0	100.000.000	0	0	500.000.000
	Vivienda y Saneamiento básico para la comunidad del Bosque, El Olivar, El Triunfo y Buena Vista	1.200.000.000	0	50.000.000	0	0	1.150.000.000
	Construcción escuelas para población desplazada reubicada Finca el Triunfo y El Bosque	300.000.000	0	50.000.000	0	0	250.000.000
	Apoyo al retorno de población desplazada	2.000.000.000	0	100.000.000	0	0	1.900.000.000

Plan de desarrollo 2012-2015 “El compromiso es de todos y todas”

Reubicación del trapiche comunitario de la población desplazada reubicada en Bosque y en El Triunfo	400.000.000	0	60.000.000	0	0	340.000.000
Proyectos productivos para la Generación de ingresos en El Bosque, El Olivar, El Triunfo	200.000.000	0	40.000.000	0	0	160.000.000
Construcción de un hogar de bienestar para las comunidades reubicadas de El Olivar, El Bosque, El Triunfo y Buenavista	60.000.000	0	40.000.000	0	0	20.000.000
Proyectos productivos de pan coger bajo el sistema de producción protección para familias desplazadas del Parque asentadas en la zona amortiguadora del PNNP	100.000.000	0	50.000.000	0	0	50.000.000

**Plan de desarrollo 2012-2015 “El compromiso es de todos y todas”**

	Construcción de acueducto para la población reubicada de El Olivar, El Bosque y el Mandarino	280.000.000	0	40.000.000	0	0	240.000.000
3.28 Atención Integral a población con discapacidad	Dotación de implementos de rehabilitación y locomoción para personas en situación de discapacidad	50.000.000	20.000.000	0	0	0	30.000.000
	Acompañamiento a la población en situación de discapacidad	66.000.000	12.000.000	24.000.000	0	0	30.000.000
	Consolidación de proyectos productivos para grupo de personas en situación de discapacidad	20.000.000	20.000.000	0	0	0	0
	Mejoramiento de vivienda para personas discapacitadas	64.000.000	0	16.000.000	0	0	48.000.000
	Apoyo alimentario a discapacitados en extrema pobreza	56.000.000	0	56.000.000	0	0	0



4.1 Programa Integral de desarrollo rural con enfoque territorial	Producción de hortalizas y verduras a baja escala	280.000.000	0	30.000.000	0	0	250.000.000
	Apoyo a jornadas integrales (mercados campesinos jornadas para el desarrollo)	48.000.000	0	12.000.000	0	0	36.000.000
	Escuela de Productores Agropecuarios - EPA-	36.000.000	0	36.000.000	0	0	0
	Implementación de Banco de Semillas nativas	60.000.000	0	30.000.000	0	0	30.000.000
	Implementación de sistemas agroforestales y silvopastoriles	50.000.000	0	30.000.000	0	0	20.000.000
	Implementación de cultivos alternativos como peces, abejas, fique, entre otros.	250.000.000	0	30.000.000	0	0	220.000.000
	Fortalecimiento de procesos productivos de panela, café, frijol tecnificado, maíz, aguacate y cacao	200.000.000	0	30.000.000	60.000.000	0	110.000.000
	Sostenibilidad de la actividad cacaotera	480.000.000	40.000.000	20.000.000	0	0	420.000.000

**Plan de desarrollo 2012-2015 “El compromiso es de todos y todas”**

Incentivos al mejoramiento genético en bovinos y porcinos	80.000.000	20.000.000	20.000.000	0	0	40.000.000
Estabilización económica-proyectos alternativos	1.221.000.000	0	0	0	0	1.221.000.000
Estabilización socioeconómica de familias de los corregimientos la Granja y santa Rita	1.200.000.000	0	0	0	0	1.200.000.000
Fortalecimiento a la articulación de los programas de desarrollo económico y agropecuario	18.000.000	18.000.000	0	0	0	0
Fortalecimiento de las asociaciones agropecuarias	185.000.000	15.000.000	0	0	0	170.000.000
Mejoramiento de trapiches	150.000.000	0	30.000.000	0	0	120.000.000
Fortalecimiento de la Unidad Técnica de Desarrollo Agropecuario	140.000.000	0	40.000.000	0	0	100.000.000

**Plan de desarrollo 2012-2015 “El compromiso es de todos y todas”**

4.2 Desarrollo turístico	Gestión para la consolidación del corredor turístico con las subregiones Norte y Nordeste	100.000.000	0	50.000.000	0	0	50.000.000
4.3 Generación de empleo	Sensibilización y promoción de la cultura del Emprendimiento en Ituango -	100.000.000	0	50.000.000	0	0	50.000.000
	Reforestación de zonas degradadas	450.000.000	0	50.000.000	150.000.000	0	250.000.000
5.1 Agua potable, servicios públicos y saneamiento básico Urbano y rural	Saneamiento básico en las veredas del municipios	800.000.000	0	400.000.000	100.000.000	0	300.000.000
	Construcción acueductos La Fonda, El Amparo, El Quindío	800.000.000	0	400.000.000	0	0	400.000.000
	Construcción parcial del plan maestro (Cumplimiento fallo tutela partidas de peque)	239.000.000	0	239.000.000	0	0	0
	Construcción de redes de alcantarillado en varios sitios de la zona urbana como: Chapinero, Barrio San José, El Carmelo, Katios, La Esperanza, La Montañita, Peñitas, Variante al	750.000.000	0	400.000.000	50.000.000	0	300.000.000

Cementerio, Parte Baja Federación						
Mejoramiento de redes de alcantarillado en veredas Santa Lucía, El Cedral y Santa Ana y en los corregimientos La Granja, Santa Rita y Pascuita	280.000.000	0	280.000.000	0	0	0
Construcción de redes de alcantarillado en la vereda Pio X.	130.000.000	0	130.000.000	0	0	0
Ampliación acueductos veredas Guacharaquero y la Honda	350.000.000	0	300.000.000		0	50.000.000
Adecuación acueducto veredas Paloblanco y Buenavista	100.000.000	0	100.000.000	0	0	0
Acueducto multiveredal Pajarito- Los Galgos	200.000.000	0	150.000.000	0	0	50.000.000

**Plan de desarrollo 2012-2015 “El compromiso es de todos y todas”**

Intervención en acueductos no convencionales en la zona rural del municipio.	180.000.000	0	180.000.000	0	0	0
Ampliación y adecuación acueductos de Las Cuatro, La Georgia y La Florida y otros	200.000.000	0	90.000.000	0	0	110.000.000
Capacitación a las juntas de acueducto veredales para la administración y sostenimiento cualificado y cuantificado de los acueductos	10.000.000	10.000.000	0	0	0	0
Construcción acueducto vereda El Quindío	350.000.000	0	150.000.000	0	0	200.000.000
Adecuación y mejoramiento del acueducto del casco urbano del corregimiento de Santa Rita	350.000.000	0	80.000.000	0	0	270.000.000
Instalación de paneles solares en veredas del Municipio	180.000.000	0	90.000.000	0	0	90.000.000
Electrificación Rural en 34 veredas del Municipio de Ituango	2.800.000.000	0	50.000.000	0	0	2.750.000.000

**Plan de desarrollo 2012-2015 “El compromiso es de todos y todas”**

	Reparcheo para servicio de energía en veredas del municipio	3.800.000.000	0	50.000.000	0	0	3.750.000.000
5.2 Gestión Integral de Residuos sólidos	Actualización Plan de Gestión integral de Residuos Sólidos.	12.000.000	0	12.000.000	0	0	0
	Reparación acueductos veredales	60.000.000	0	60.000.000	0	0	0
	Construcción del relleno sanitario en los corregimientos de Santa Rita y la Granja.	600.000.000	0	250.000.000	0	0	350.000.000
	Reingeniería del relleno sanitario en la zona urbana del municipio	250.000.000	0	70.000.000	0	0	180.000.000
	Fortalecimiento de la cultura del reciclaje como estrategia para el cuidado y conservación de los recursos naturales	200.000.000	0	100.000.000	0	0	100.000.000
	Construcción viviendas nuevas en el corregimiento de Santa Rita.	300.000.000	0	100.000.000	0	0	200.000.000
5.3 Construcción y mejoramiento de vivienda	Construcción de viviendas nuevas en la zona rural del Municipio.	1.000.000.000	0	100.000.000	0	0	900.000.000

	Apoyo con materiales para el mejoramiento y la auto Construcción de vivienda	300.000.000	0	220.000.000	0	0	80.000.000
	Construcción de viviendas nuevas en la zona urbana para otros sectores poblacionales.	4.000.000.000	0	200.000.000	0	0	3.800.000.000
	Mejoramiento de viviendas en la zona urbana y rural del municipio.	900.000.000	0	300.000.000	100.000.000	0	500.000.000
5.4 Infraestructura de transporte y comunicaciones	Reparación y mantenimiento de caminos veredales	228.000.000	0	180.000.000	0	0	48.000.000
	Reparación, adecuación y mantenimiento de vías terciarias de Ituango-Bajo Ingles, Puente Bajo Ingles-El Quindío, Alto el Burro-Pascuitá, Ituango Santa Rita, Ituango-El Tinto, Partidas de Guacharaquero- La Honda- Palo Blanco, Partidas de Palo Blanco, Ramal del Olivar.	2.000.000.000	0	500.000.000	0	0	1.500.000.000
	Adecuación del aeropuerto municipal	5.000.000.000	0	0	0	0	5.000.000.000
	Pavimentación vías	600.000.000	0	100.000.000	0	0	500.000.000

Plan de desarrollo 2012-2015 “El compromiso es de todos y todas”

Construcción caminos carreteables de El Quindío-Santa Lucía, Cenizas-Chontaduro, Bajo Inglés-El Cedral, La Cumbre-Palizada, El Tinto-La Florida, El olivar-Pliegues, Camelia Alta-Camelia Baja, El Aro-Marginal Río Cauca, Pascuitá - Margina Río Cauca	800.000.000	0	200.000.000	0	0	600.000.000
Ampliación y mejoramiento del parque automotor para el mejoramiento de la infraestructura física y vial	530.000.000	30.000.000	0	0	500.000.000	0
Construcción Puentes de Cañaveral, San Agustín Leones, Pená El Zanjón, La Cristalina, San Sereno, La Fonda, Los Sauces-Las Arañas, Palizada-Pascuita, La Bramadora, Santa Bárbara, Singo, puentes de madera en veredas del San Jorge y Río Sucio, y otros	950.000.000	0	150.000.000	0	0	800.000.000
Mejoramiento de Puentes veredales	140.000.000	0	80.000.000	0	0	60.000.000



**Plan de desarrollo 2012-2015 “El compromiso es de todos y todas”**

5.5 Construcción y mejoramiento de escenarios públicos	Adecuaciones planta de sacrificio	135.000.000	0	50.000.000	0	0	85.000.000
	Reparación coliseo polideportivo	40.000.000	0	40.000.000	0	0	0
	Construcción Plaza de mercado que incluya centro de acopio primera fas	2.250.000.000	0	50.000.000	0	0	2.200.000.000
	Terminación Edificio INCAMI	120.000.000	0	70.000.000	0	0	50.000.000
	Construcción de parques infantiles en Pascuita y El Cedral	20.000.000	0	10.000.000	10.000.000	0	0
5.6 Gestión de riesgo de en y de prevención atención emergencias ambientales.	Reubicación de viviendas en el corregimiento de la Granja.	290.000.000	0	100.000.000	0	0	190.000.000
	Reubicación de viviendas en la zona urbana del municipio.	195.000.000	0	60.000.000	0	0	135.000.000
	Reubicación de vivienda en la zona Rural del Municipio	160.000.000	20.000.000	100.000.000	0	0	40.000.000
	Conformación comités de seguimiento a fenómenos naturales a través de mesas ambientales	6.000.000	6.000.000	0	0	0	0

**Plan de desarrollo 2012-2015 “El compromiso es de todos y todas”**

Implementación del Plan de Ordenamiento de las quebradas: Las Arañas, El Inglés y San Miguel	12.000.000	0	12.000.000	0	0	0
Capacitación en primeros auxilios dirigidos a actores sociales representativos	42.000.000	16.000.000	13.000.000	0	0	13.000.000
Apoyo al cuerpo de bomberos	140.000.000	0	0	0	0	140.000.000
Adquisición lote para sede del cuerpo de bomberos voluntarios	60.000.000	0	0	0	0	60.000.000
Identificación, valoración y manejo de procesos erosivos y taludes	192.820.000	0	0	0	0	192.820.000
Construcción de escombrera municipal	120.000.000	0	60.000.000	60.000.000	0	0
Respuesta Rápida	312.000.000	12.000.000	0	0	0	300.000.000
Canalización de aguas lluvias en el Requentadero, Barrios la Esperanza y San José, sector Peñitas, Chapinero, Los Katios Rancho Largo	160.000.000	20.000.000	50.000.000	40.000.000	0	50.000.000

Plan de desarrollo 2012-2015 “El compromiso es de todos y todas”

5.7 Educación ambiental	Educación ambiental a través de la ley 1743 de 1994 en Instituciones educativas	45.000.000	15.000.000	30.000.000	0	0	0
5.8 Fortalecimiento para la conservación de áreas de importancia ecológica y ambiental del municipio de Ituango. (Servicios ambientales: agua y biodiversidad.)	Identificación y reubicación de las familias campesinas asentadas en el Parque Paramillo en la jurisdicción del municipio de Ituango Córdoba	16.000.000	16.000.000	0	0	0	0
	Revegetalización o restauración de áreas degradadas y reconversión de los sistemas productivos en la zona aledaña al PNNP jurisdicción del Municipio de Ituango utilizando la mano de obra local.	16.000.000	16.000.000	0	0	0	0
	Delimitación y señalización del lindero del PNN Paramillo.	20.000.000	20.000.000	0	0	0	0
6.1 Red de protección social para la superación de la pobreza extrema-red unidos	Todos identificados	12.000.000	12.000.000	0	0	0	0
	Ingreso y trabajo para las familias	16.000.000	16.000.000	0	0	0	0
	Formando capital humano	12.000.000	12.000.000	0	0	0	0
		60.000.000	60.000.000	0	0	0	0

**Plan de desarrollo 2012-2015 “El compromiso es de todos y todas”**

Todos saludables	15.000.000	15.000.000	0	0	0	0
Todos nutridos y alimentados de manera saludable	18.000.000	18.000.000	0	0	0	0
Vivienda digna para todos	50.000.000	0	0	0	0	50.000.000
UNIDOS en familia	15.000.000	0	0	0	0	15.000.000
	20.000.000	0	0	0	0	20.000.000
Todos con oportunidades y ahorrando	12.000.000	0	0	0	0	12.000.000
Acceso a los servicios de la justicia para todos	15.000.000	0	0	0	0	15.000.000

**Tabla 66:** Financiación.

FINANCIAMIENTO DEL PLAN DE DESARROLLO		
RECURSOS	%	\$
INVERSIONES CON RECURSOS PROPIOS	1,6%	1.990.982.128
INV. FONDOS DESTINACIÓN ESPECIFICA	8,9%	10.935.794.265
INVERSION SGP	25,8%	31.580.093.766
CREDITO	2,8%	3.400.000.000
GESTIÓN - COFINANCIACIÓN	60,9%	74.694.446.841
<b>TOTAL PLAN DE DESARROLLO</b>	<b>100,0%</b>	<b>122.601.317.000</b>

El financiamiento del Plan de Desarrollo es Coherente con el Plan Operativo anual de Inversiones, presenta un financiamiento por crédito solo del 2.8 % y Los demás recursos son de Cofinanciación por Gestión con la Nación, el Departamento, Macro proyectos, regalías, Consolidación, entre otros; los cuales serán incorporados a los presupuestos en la medida de su aprobación-.

**Gráfico 22:** Financiamiento Plan de Desarrollo.

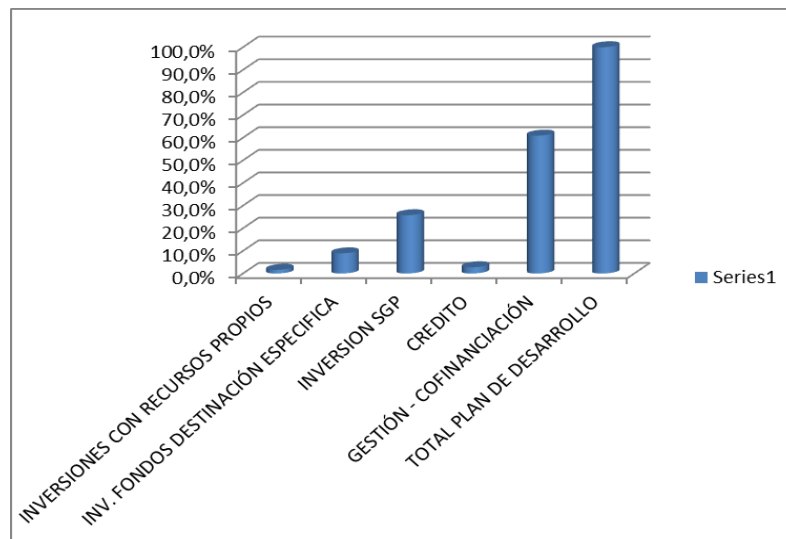

3.6. PLAN PLURIANUAL DE INVERSIONES - CUATRIENIO

**Tabla 67:** Inversiones cuatrienio

PROGRAMAS	PROYECTOS	COSTO ESTIMADO	FECHA DE EJECUCIÓN			
			2012	2013	2014	2015
1.1 Fortalecimiento y apoyo a la justicia	Apoyo al funcionamiento de la cárcel municipal	570.000.000	57.000.000	114.000.000	228.000.000	171.000.000
	Fortalecimiento de la inspección de policía	170.000.000	17.000.000	34.000.000	68.000.000	51.000.000
	Hogar de paso	190.000.000	19.000.000	38.000.000	76.000.000	57.000.000
	Unidad de apoyo para el fortalecimiento de la comisaría de familia	240.000.000	24.000.000	48.000.000	96.000.000	72.000.000
	Plan integral de seguridad y convivencia en articulación con la gobernación y la nación	350.000.000	35.000.000	70.000.000	140.000.000	105.000.000
1.2. Convivencia Ciudadana	Fundación el arte de vivir la vida	100.000.000		100.000.000		

**Plan de desarrollo 2012-2015 “El compromiso es de todos y todas”**

1.3.Promocion de los derechos humanos y atención a victimas	Atención humanitaria y funeraria a víctimas del conflicto armado	60.000.000	6.000.000	12.000.000	24.000.000	18.000.000
	Atención y reparación a la población víctima del conflicto	260.000.000	26.000.000	52.000.000	104.000.000	78.000.000
	Sensibilización y educación en derechos humanos en las instituciones educativas	60.000.000	6.000.000	12.000.000	24.000.000	18.000.000
	Plan de Acción Integral contra minas	87.000.000	8.700.000	17.400.000	34.800.000	26.100.000
	Vida con sentido	4.000.000.000	400.000.000	800.000.000	1.600.000.000	1.200.000.000
2.1 Fortalecimiento de las organizaciones sociales y comunitarias	Creación e implementación de la Unidad de desarrollo social y comunitario	385.000.000	38.500.000	77.000.000	154.000.000	115.500.000
	Fortalecimiento de espacios de participación ciudadana y de coordinación interinstitucional (ASOCOMUNAL) y Juntas de Acción comunal etc.	45.000.000	4.500.000	9.000.000	18.000.000	13.500.000

**Plan de desarrollo 2012-2015 “El compromiso es de todos y todas”**

	Estímulo a la mejor Junta de Acción Comunal	20.000.000	2.000.000	4.000.000	8.000.000	6.000.000
	Presupuesto participativo	600.000.000		180.000.000	240.000.000	180.000.000
	Mejoramiento de la casa campesina	60.000.000	6.000.000	12.000.000	24.000.000	18.000.000
	Apoyo a la emisora comunitaria	44.000.000	4.400.000	8.800.000	17.600.000	13.200.000
	Promoción de ciudadanía a través de cultura y deporte	90.000.000	9.000.000	18.000.000	36.000.000	27.000.000
	Formación de formadores	30.000.000	3.000.000	6.000.000	12.000.000	9.000.000
2.2. Fortalecimiento de las relaciones Nación Territorio	Plan Nacional de Consolidación - (USAID)- Colombia responde	150.000.000	15.000.000	30.000.000	60.000.000	45.000.000
2.3 Fortalecimiento institucional	Fortalecimiento en la implementación del MECI	95.000.000	9.500.000	19.000.000	38.000.000	28.500.000
	Gobierno en línea	70.000.000	7.000.000	14.000.000	28.000.000	21.000.000
	Implementación del banco de proyectos municipal	200.000.000	20.000.000	40.000.000	80.000.000	60.000.000



**Plan de desarrollo 2012-2015 “El compromiso es de todos y todas”**

	Desarrollo de la comunicación pública	50.000.000	5.000.000	10.000.000	20.000.000	15.000.000
	Descentralización Administrativa: “La alcaldía en tu barrio y en tu vereda”	40.000.000	4.000.000	8.000.000	16.000.000	12.000.000
	Sistema de Gestión de la Calidad según la norma NTCGP1001	80.000.000	8.000.000	16.000.000	32.000.000	24.000.000
	Actualización catastral y nomenclatura urbana	450.000.000	300.000.000	150.000.000		
	Titulación de Baldíos	100.000.000	10.000.000	20.000.000	40.000.000	30.000.000
	Construcción de micro central hidroeléctrica	8.600.000.000	0	2.580.000.000	3.440.000.000	2.580.000.000
	Plan de mejoramiento	25.000.000	2.500.000	5.000.000	10.000.000	7.500.000
	Dotación de implementos y equipos tecnológicos	170.000.000	17.000.000	34.000.000	68.000.000	51.000.000
	Plan de Bienestar Laboral e Incentivos.	90.000.000	9.000.000	18.000.000	36.000.000	27.000.000

**Plan de desarrollo 2012-2015 “El compromiso es de todos y todas”**

	Fortalecimiento del Concejo Municipal	45.000.000	4.500.000	9.000.000	18.000.000	13.500.000
	Formulación Monitoreo y evaluación del Plan de desarrollo Municipal	60.000.000	21.000.000	13.000.000	13.000.000	13.000.000
	Promoción de la cultura de la legalidad	60.000.000	6.000.000	12.000.000	24.000.000	18.000.000
	Formación en función pública	24.000.000	2.400.000	4.800.000	9.600.000	7.200.000
	Mejoramiento de la infraestructura física institucional	246.000.000	24.600.000	49.200.000	98.400.000	73.800.000
	Fortalecimiento institucional de la Empresa de Servicios Públicos de Ituango.	20.000.000	2.000.000	4.000.000	8.000.000	6.000.000
	Gestión para la Consolidación del corredor Minero Energético Ambiental	15.000.000	1.500.000	3.000.000	6.000.000	4.500.000
	Actualización del PBOT	90.000.000	9.000.000	18.000.000	36.000.000	27.000.000

**Plan de desarrollo 2012-2015 “El compromiso es de todos y todas”**

3.1 Calidad educativa	Proyecto de alfabetización	45.000.000	9.900.000	10.800.000	11.700.000	12.600.000
	Sostenibilidad y/o ampliación de los restaurantes escolares como estrategia de retención escolar	1.350.000.000	297.000.000	324.000.000	351.000.000	378.000.000
	Modernización de las plantas físicas de las IE Pedro Nel Ospina secciones Emiliana Pérez, Antonio J Araque y Pedro Nel Ospina en la zona Urbana y Luis María Preciado de Santa Rita y Jesús María Valle de la Granja	5.000.000.000	0	2.300.000.000	1.300.000.000	1.400.000.000
	Dotación de mobiliario, equipos y material didáctico para las IE y CER del municipio.	1.000.000.000	220.000.000	240.000.000	260.000.000	280.000.000
	Reconocimiento al Maestro del año	8.000.000	1.760.000	1.920.000	2.080.000	2.240.000
	Reconocimiento al mejor CER y a la mejor IE del año	16.000.000	3.520.000	3.840.000	4.160.000	4.480.000
	Premio al mejor estudiante en pruebas saber ICFES de los grados 5, 9 y 11	8.000.000	1.760.000	1.920.000	2.080.000	2.240.000
	Participación en las olimpiadas departamentales del conocimiento	10.000.000	2.200.000	2.400.000	2.600.000	2.800.000

**Plan de desarrollo 2012-2015 “El compromiso es de todos y todas”**

	Construcción de Centros Educativos en la zona Rural	780.000.000	171.600.000	187.200.000	202.800.000	218.400.000
	Legalización de predios de IE y CER	15.000.000	3.300.000	3.600.000	3.900.000	4.200.000
	Ampliación de Centros Educativos en la zona Rural	1.200.000.000	264.000.000	288.000.000	312.000.000	336.000.000
	Mantenimiento, adecuación, y reparación de Instituciones educativas y CER	500.000.000	110.000.000	120.000.000	130.000.000	140.000.000
	Funcionamiento de las IE y CER	280.000.000	61.600.000	67.200.000	72.800.000	78.400.000
	Formación y capacitación a docentes	320.000.000	70.400.000	76.800.000	83.200.000	89.600.000
	Inducción a la vida Universitaria y pruebas SABER	100.000.000	22.000.000	24.000.000	26.000.000	28.000.000
	Formación y capacitación a estudiantes de décimo y once	60.000.000	13.200.000	14.400.000	15.600.000	16.800.000

	Fortalecimiento de los programas de educación no formal del INCAMI (Instituto de Capacitación del Municipio de Ituango)	240.000.000	52.800.000	57.600.000	62.400.000	67.200.000
	Conexión de CER a internet	150.000.000	33.000.000	36.000.000	39.000.000	42.000.000
	Equipamiento tecnológico para IE y CER	360.000.000	79.200.000	86.400.000	93.600.000	100.800.000
	Fortalecimiento de la cátedra municipal	13.000.000	2.860.000	3.120.000	3.380.000	3.640.000
	Fomento a la cultura del emprendimiento	40.000.000	8.800.000	9.600.000	10.400.000	11.200.000
	Promoción de los proyectos productivos de las IE y CER	120.000.000	26.400.000	28.800.000	31.200.000	33.600.000
3.2 Fomento de la educación superior	Sostenibilidad y ampliación de programas técnicos, tecnológicos, universitarios y cursos de formación y capacitación en distintas áreas con instituciones como el SENA, TECNOLÓGICO DE ANTIOQUIA, PASCUAL BRAVO, UNIVERSIDAD DE ANTIOQUIA y Otras	20.000.000	4.400.000	4.800.000	5.200.000	5.600.000
	Apoyo con subsidios para estudiantes matriculados en programas de educación formal superior	120.000.000	26.400.000	23.800.000	31.200.000	38.600.000

**Plan de desarrollo 2012-2015 “El compromiso es de todos y todas”**

3.3 Cobertura Educativa	Ampliación Hogar Juvenil Campesino La esperanza	300.000.000	0	92.000.000	98.000.000	110.000.000
3.4 Aseguramiento en salud	Promoción de la afiliación al Régimen Subsidiado	34.491.000.000	7.588.020.000	8.277.840.000	8.967.660.000	9.657.480.000
	Promoción de la afiliación al régimen contributivo	7.000.000	1.540.000	1.680.000	1.820.000	1.960.000
3.5 Acceso a los servicios de salud	Terminación y adecuación del centro de salud de Santa Rita	70.000.000	15.400.000	16.800.000	18.200.000	19.600.000
	Dotación con Kit de Primeros Auxilios	36.000.000	7.920.000	8.640.000	9.360.000	10.080.000
	Brigadas de salud en las veredas de difícil acceso	127.000.000	27.940.000	30.480.000	33.020.000	35.560.000
3.6 Políticas públicas	Enfermedades crónicas no trasmisibles y discapacidad	244.000.000	53.680.000	58.560.000	63.440.000	68.320.000
	Proyecto de Construcción, ejecución evaluación y seguimiento de la Política pública del adulto mayor	420.000.000	92.400.000	100.800.000	109.200.000	117.600.000
	Formulación política pública seguridad alimentaria	4.000.000	880.000	960.000	1.040.000	1.120.000
3.7 Plan decenal de salud	Formulación Plan Decenal de salud	12.000.000	2.640.000	2.880.000	3.120.000	3.360.000
3.8 Salud Infantil	Atención Integral de las enfermedades prevalentes en la primera infancia AIEPI	664.000.000	146.080.000	159.360.000	172.640.000	185.920.000

**Plan de desarrollo 2012-2015 “El compromiso es de todos y todas”**

	Centro de Recuperación Nutricional	520.000.000	114.400.000	124.800.000	135.200.000	145.600.000
	Programa Ampliado de Inmunizaciones	35.000.000	7.700.000	8.400.000	9.100.000	9.800.000
3.9 Sexualidad Responsable	Apoyo a madres gestantes	420.000.000	92.400.000	100.800.000	109.200.000	117.600.000
	Prevención del cáncer de cuello Uterino					
	Salud sexual y reproductiva					
	Prevención del VIH/ SIDA y las ITS					
3.10 Vigilancia y control	Proyecto sistemas de información en salud	71.000.000	15.620.000	17.040.000	18.460.000	19.880.000
3.11 Salud oral	Promoción de la salud oral	65.000.000	14.300.000	15.600.000	16.900.000	18.200.000
3.12 Salud mental	Intervención a personas vulnerables con programas de salud mental	203.000.000	44.660.000	48.720.000	52.780.000	56.840.000
3.13 Promoción y fomento del deporte la educación física y la recreación	Formulación política pública, de deporte recreación y educación física.	16.000.000	3.520.000	3.840.000	4.160.000	4.480.000
	Centro de Iniciación deportiva	155.000.000	34.100.000	37.200.000	40.300.000	43.400.000

**Plan de desarrollo 2012-2015 “El compromiso es de todos y todas”**

	Centro de enriquecimiento motriz	90.000.000	19.800.000	21.600.000	23.400.000	25.200.000
	Fomento y promoción de deportes no tradicionales en el municipio	65.000.000	14.300.000	15.600.000	16.900.000	18.200.000
	Maratón anual concejo de Ituango	24.000.000	5.280.000	5.760.000	6.240.000	6.720.000
	Torneos municipales en las disciplinas deportivas básicas	40.000.000	8.800.000	9.600.000	10.400.000	11.200.000
	Campamentos juveniles	20.000.000	4.400.000	4.800.000	5.200.000	5.600.000
	Olimpiadas campesinas	170.000.000	37.400.000	40.800.000	44.200.000	47.600.000
	Juegos deportivos intercolegiados	180.000.000	39.600.000	43.200.000	46.800.000	50.400.000
	Participación en Juegos de la salud y del magisterio	12.000.000	2.640.000	2.880.000	3.120.000	3.360.000
	Juegos departamentales	20.000.000	4.400.000	4.800.000	5.200.000	5.600.000
	Promoción y fomento del deporte en todo el municipio	107.000.000	23.540.000	25.680.000	27.820.000	29.960.000



**Plan de desarrollo 2012-2015 “El compromiso es de todos y todas”**

	Ciclo vías	4.000.000	880.000	960.000	1.040.000	1.120.000
3.14 Organización y fortalecimiento institucional del deporte	Mesa municipal de educación física	4.000.000	880.000	960.000	1.040.000	1.120.000
	Junta Asesora del deporte	8.000.000	1.760.000	1.920.000	2.080.000	2.240.000
	Clubes y organizaciones deportivas, recreativos y de actividad física	8.000.000	1.760.000	1.920.000	2.080.000	2.240.000
3.15 Infraestructura para el deporte, la educación física y la recreación	Adecuación y ampliación de la cancha municipal de fútbol	950.000.000	600.000.000	350.000.000	0	0
	Terminación cancha de fútbol de Santa Rita	80.000.000	17.600.000	62.400.000	0	0
	Reparación, adecuación y mantenimiento de escenarios deportivos	140.000.000	30.800.000	33.600.000	36.400.000	39.200.000
	Construcción de placas polideportivas.	80.000.000	17.600.000	19.200.000	20.800.000	22.400.000
3.16 Aprendiendo a través del juego, la lectura y la escritura	Mejoramiento de la Ludoteca urbana y creación de ludotecas en los corregimientos de la Granja y Santa Rita	60.000.000	13.200.000	14.400.000	15.600.000	16.800.000
	Fortalecimiento de la biblioteca municipal	120.000.000	26.400.000	28.800.000	31.200.000	33.600.000

**Plan de desarrollo 2012-2015 “El compromiso es de todos y todas”**

3.17 Arte para todos	Salón municipal de arte visual y museo cultural	40.000.000	8.800.000	9.600.000	10.400.000	11.200.000
	Fortalecimiento de las bandas marciales de la zona urbana y de los corregimientos de La Granja y Santa Rita	80.000.000	17.600.000	19.200.000	20.800.000	22.400.000
	Apoyo a la conformación de grupos de danza, teatro, pintura, música, literatura y artes plásticas	90.000.000	19.800.000	21.600.000	23.400.000	25.200.000
3.18 Patrimonio cultural	Eventos culturales especiales	136.000.000	29.920.000	32.640.000	35.360.000	38.080.000
	Promoción y difusión de la cultura	75.500.000	16.610.000	18.120.000	19.630.000	21.140.000
	Festival musical nudo del paramillo	60.000.000	13.200.000	14.400.000	15.600.000	16.800.000
	Gestión para el rescate y declaración del patrimonio histórico y cultural de municipio	12.000.000	2.640.000	2.880.000	3.120.000	3.360.000
	Rescate de memoria histórica y cultural de la comunidad Emberá Katio y del municipio	12.000.000	2.640.000	2.880.000	3.120.000	3.360.000
	Reparación, dotación y adecuación de espacios culturales	20.000.000	4.400.000	4.800.000	5.200.000	5.600.000

3.19 Atención Integral a la primera infancia	Mejoramiento de la infraestructura de los hogares del ICBF	230.000.000	50.600.000	55.200.000	59.800.000	64.400.000
	Promoción de registro de niños, niñas y adolescentes	120.000.000	26.400.000	28.800.000	31.200.000	33.600.000
	Ampliación de cobertura de hogar infantil para la atención integral a la primera infancia	100.000.000	22.000.000	24.000.000	26.000.000	28.000.000
	Cuenta tu vida y tus sueños. Una propuesta alrededor del arte, el deporte, la cultura y las diversas actividades lúdico –pedagógicas para prevenir la vinculación de niños, niñas, adolescentes y jóvenes a actividades ilegales	60.000.000	13.200.000	14.400.000	15.600.000	16.800.000
	Escenario de Sueños: Actividades extracurriculares con niños, niñas, adolescentes y jóvenes para prevenir su vinculación a actividades ilegales o a las peores formas de trabajo	100.000.000	0	100.000.000	0	0
	Vacaciones recreativas	20.000.000	4.400.000	4.800.000	5.200.000	5.600.000

**Plan de desarrollo 2012-2015 “El compromiso es de todos y todas”**

	Equipos Itinerantes de Atención Integral a la Primera Infancia	160.000.000	35.200.000	38.400.000	41.600.000	44.800.000
	Apoyo a fiesta institucional del niño	60.000.000	13.200.000	14.400.000	15.600.000	16.800.000
3.20 Ituango Joven	Clubes Juveniles	200.000.000	20.000.000	40.000.000	80.000.000	60.000.000
	Conformación del Consejo Municipal de la Juventud CMJ	12.000.000	1.200.000	2.400.000	4.800.000	3.600.000
	Jóvenes con habilidades y competencias para la vida laboral	32.000.000	3.200.000	6.400.000	12.800.000	9.600.000
	Prevención del embarazo en la adolescencia	70.000.000	7.000.000	14.000.000	28.000.000	21.000.000
3.21 Visibilización de la mujer en la agenda pública municipal	Mujer Rural	60.000.000	6.000.000	12.000.000	24.000.000	18.000.000
	Fortalecimiento a grupos y redes de mujeres	45.000.000	4.500.000	9.000.000	18.000.000	13.500.000
	Proyectos productivos para la Generación de ingresos	80.000.000	8.000.000	16.000.000	32.000.000	24.000.000
	Tecnologías de la información y la comunicación para grupos organizados de mujeres	24.000.000	2.400.000	4.800.000	9.600.000	7.200.000

**Plan de desarrollo 2012-2015 “El compromiso es de todos y todas”**

	Proyecto productivo para asociación de mujeres	60.000.000	6.000.000	12.000.000	24.000.000	18.000.000
	Formación para el empleo y el emprendimiento	20.000.000	2.000.000	4.000.000	8.000.000	6.000.000
	Proyecto movilización social municipal para la igualdad de géneros	10.000.000	1.000.000	2.000.000	4.000.000	3.000.000
	Construcción de vivienda para madres cabeza de hogar	190.000.000	19.000.000	38.000.000	76.000.000	57.000.000
	Mejoramiento y ampliación de vivienda para madres cabeza de hogar	300.000.000	30.000.000	60.000.000	120.000.000	90.000.000
3.22 Atención Integral al adulto mayor	Habilitación de sede para el grupo de la tercera edad	32.000.000	3.200.000	6.400.000	12.800.000	9.600.000
	Apoyo al Centro de Bienestar del Anciano	180.000.000	18.000.000	36.000.000	72.000.000	54.000.000
	Mantenimiento físico y actividades recreativas para el adulto mayor	83.000.000	8.300.000	16.600.000	33.200.000	24.900.000
	Subsidio al adulto mayor Juan Luis Londoño de la cuesta	270.000.000	27.000.000	54.000.000	108.000.000	81.000.000
	Apoyo alimentario a personas de la tercera edad	300.000.000	30.000.000	60.000.000	120.000.000	90.000.000
	Educación no formal para personas de la tercera edad	10.000.000	1.000.000	2.000.000	4.000.000	3.000.000

**Plan de desarrollo 2012-2015 “El compromiso es de todos y todas”**

3.23 Atención Integral a comunidades étnicas	Mejoramiento de vivienda	280.000.000	28.000.000	56.000.000	112.000.000	84.000.000
	Fortalecimiento de cultivos autóctonos	20.000.000	2.000.000	4.000.000	8.000.000	6.000.000
	Adecuación de hogar de bienestar familiar	30.000.000	3.000.000	6.000.000	12.000.000	9.000.000
	Paneles solares	4.000.000	400.000	800.000	1.600.000	1.200.000
	Construcción de Centro Educativo rural en los resguardos Jaidukamá y San Román	240.000.000	24.000.000	48.000.000	96.000.000	72.000.000
3.24 Prevención y protección a la población desplazada	Proyectos productivos para la generación de ingresos en las veredas más susceptibles de desplazamiento	290.000.000	29.000.000	58.000.000	116.000.000	87.000.000
	Inclusión Social con enfoque Psicosocial para la población desplazada	40.000.000	4.000.000	8.000.000	16.000.000	12.000.000
3.25 Atención humanitaria con enfoque diferencial para la población desplazada	Apoyo de emergencia en Hospedaje, alimentación y transporte	160.000.000	16.000.000	32.000.000	64.000.000	48.000.000
3.26 Fortalecimiento de las organizaciones de la población desplazada.	Capacitación a las asociaciones de desplazados	16.000.000	1.600.000	3.200.000	6.400.000	4.800.000

3.27 Restablecimiento de los derechos de la población desplazada	Construcción de soluciones de vivienda con enfoque diferencial	2.900.000.000	290.000.000	580.000.000	1.160.000.000	870.000.000
	Construcción de viviendas nuevas para población desplazada	1.000.000.000	100.000.000	200.000.000	400.000.000	300.000.000
	Mejoramientos de vivienda población desplazada	600.000.000	60.000.000	120.000.000	240.000.000	180.000.000
	Vivienda y Saneamiento básico para la comunidad del Bosque, El Olivar, El Triunfo y Buena Vista	1.200.000.000	120.000.000	240.000.000	480.000.000	360.000.000
	Construcción escuelas para población desplazada reubicada Finca el Triunfo y El Bosque	300.000.000	0	150.000.000	150.000.000	0
	Apoyo al retorno de población desplazada	2.000.000.000	200.000.000	400.000.000	800.000.000	600.000.000

	Reubicación del trapiche comunitario de la población desplazada reubicada en Bosque y en El Triunfo	400.000.000	40.000.000	80.000.000	160.000.000	120.000.000
	Proyectos productivos para la Generación de ingresos en El Bosque, El Olivar, El Triunfo	200.000.000	0	100.000.000	100.000.000	0
	Construcción de un hogar de bienestar para las comunidades reubicadas de El Olivar, El Bosque, El Triunfo y Buenavista	60.000.000		60.000.000	0	0
	Proyectos productivos de pan coger bajo el sistema de producción protección para familias desplazadas del Parque asentadas en la zona amortiguadora del PNNP	100.000.000	10.000.000	20.000.000	40.000.000	30.000.000
	Construcción de acueducto para la población reubicada de El Olivar, El Bosque y el Mandarino	280.000.000	0	140.000.000	140.000.000	0



3.28 Atención Integral a población con discapacidad	Dotación de implementos de rehabilitación y locomoción para personas en situación de discapacidad	50.000.000	5.000.000	10.000.000	20.000.000	15.000.000
	Acompañamiento a la población en situación de discapacidad	66.000.000	6.600.000	13.200.000	26.400.000	19.800.000
	Consolidación de proyectos productivos para grupo de personas en situación de discapacidad	20.000.000	2.000.000	4.000.000	8.000.000	6.000.000
	Mejoramiento de vivienda para personas discapacitadas	64.000.000	6.400.000	12.800.000	25.600.000	19.200.000
	Apoyo alimentario a discapacitados en extrema pobreza	56.000.000	5.600.000	11.200.000	22.400.000	16.800.000
4.1 Programa Integral de desarrollo rural con enfoque territorial	Producción de hortalizas y verduras a baja escala	280.000.000	28.000.000	56.000.000	112.000.000	84.000.000
	Apoyo a jornadas integrales (mercados campesinos jornadas para el desarrollo)	48.000.000	4.800.000	9.600.000	19.200.000	14.400.000
	Escuela de Productores Agropecuarios -EPA-	36.000.000	3.600.000	7.200.000	14.400.000	10.800.000
	Implementación de Banco de Semillas nativas	60.000.000	6.000.000	12.000.000	24.000.000	18.000.000

**Plan de desarrollo 2012-2015 “El compromiso es de todos y todas”**

	Implementación de sistemas agroforestales y silvopastoriles	50.000.000	5.000.000	10.000.000	20.000.000	15.000.000
	Implementación de cultivos alternativos como peces, abejas, fique, entre otros.	250.000.000	25.000.000	50.000.000	100.000.000	75.000.000
	Fortalecimiento de procesos productivos de panela, café, frijol tecnificado, maíz, aguacate y cacao	200.000.000	20.000.000	40.000.000	80.000.000	60.000.000
	Sostenibilidad de la actividad cacaotera	480.000.000	48.000.000	96.000.000	192.000.000	144.000.000
	Incentivos al mejoramiento genético en bovinos y porcinos	80.000.000	8.000.000	16.000.000	32.000.000	24.000.000
	Estabilización económica- proyectos alternativos	1.221.000.000	122.100.000	244.200.000	488.400.000	366.300.000
	Estabilización socioeconómica de familias de los corregimientos la Granja y santa Rita	1.200.000.000	120.000.000	240.000.000	480.000.000	360.000.000

**Plan de desarrollo 2012-2015 “El compromiso es de todos y todas”**

	Fortalecimiento a la articulación de los programas de desarrollo económico y agropecuario	18.000.000	1.800.000	3.600.000	7.200.000	5.400.000
	Fortalecimiento de las asociaciones agropecuarias	185.000.000	18.500.000	37.000.000	74.000.000	55.500.000
	Mejoramiento de trapiches	150.000.000	15.000.000	30.000.000	60.000.000	45.000.000
	Fortalecimiento de la Unidad Técnica de Desarrollo Agropecuario	140.000.000	14.000.000	28.000.000	56.000.000	42.000.000
4.2 Desarrollo turístico	Gestión para la consolidación del corredor turístico con las subregiones Norte y Nordeste	100.000.000	10.000.000	20.000.000	40.000.000	30.000.000
4.3 Generación de empleo	Sensibilización y promoción de la cultura del Emprendimiento en Ituango -	100.000.000	10.000.000	20.000.000	40.000.000	30.000.000
	Reforestación de zonas degradadas	450.000.000	45.000.000	90.000.000	180.000.000	135.000.000
5.1 Agua potable, servicios públicos y saneamiento básico Urbano y rural	Saneamiento básico en las veredas del municipios	800.000.000	176.000.000	192.000.000	208.000.000	224.000.000
	Construcción acueductos La Fonda, El Amparo, El Quindío	800.000.000	350.000.000	250.000.000	200.000.000	0

**Plan de desarrollo 2012-2015 “El compromiso es de todos y todas”**

	Construcción parcial del plan maestro (Cumplimiento fallo tutela partidas de peque)	239.000.000	52.580.000	57.360.000	62.140.000	66.920.000
	Construcción de redes de alcantarillado en varios sitios de la zona urbana como: Chapinero, Barrio San José, El Carmelo, Katios, La Esperanza, La Montañita, Peñitas, Variante al Cementerio, Parte Baja Federación	750.000.000	165.000.000	180.000.000	195.000.000	210.000.000
	Mejoramiento de redes de alcantarillado en veredas Santa Lucía, El Cedral y Santa Ana y en los corregimientos La Granja, Santa Rita y Pasquita	280.000.000	61.600.000	67.200.000	72.800.000	78.400.000
	Construcción de redes de alcantarillado en la vereda Pio X.	130.000.000	0	65.000.000	65.000.000	0
	Ampliación acueductos veredas Guacharaquero y la Honda	350.000.000		200.000.000	150.000.000	0
	Adecuación acueducto veredas Paloblanco y Buenavista	100.000.000		50.000.000	50.000.000	0
	Acueducto multiveredal Pajarito- Los Galgos	200.000.000		200.000.000	0	0
	Intervención en acueductos no convencionales en la zona rural del municipio.	180.000.000	39.600.000	43.200.000	46.800.000	50.400.000

**Plan de desarrollo 2012-2015 “El compromiso es de todos y todas”**

	Ampliación y adecuación acueductos de Las Cuatro, La Georgia y La Florida y otros	200.000.000		100.000.000	100.000.000	
	Capacitación a las juntas de acueducto veredales para la administración y sostenimiento cualificado y cuantificado de los acueductos	10.000.000	2.200.000	2.400.000	2.600.000	2.800.000
	Construcción acueducto vereda El Quindío	350.000.000	0	0	350.000.000	0
	Adecuación y mejoramiento del acueducto del casco urbano del corregimiento de Santa Rita	350.000.000	77.000.000	84.000.000	91.000.000	98.000.000
	Instalación de paneles solares en veredas del Municipio	180.000.000	90.000.000	90.000.000	0	0
	Electrificación Rural en 34 veredas del Municipio de Ituango	2.800.000.000	280.000.000	560.000.000	1.120.000.000	840.000.000
	Reparcheo para servicio de energía en veredas del municipio	3.800.000.000	380.000.000	760.000.000	1.520.000.000	1.140.000.000
5.2 Gestión Integral de Residuos sólidos	Actualización Plan de Gestión integral de Residuos Sólidos.	12.000.000	0	12.000.000	0	0
	Reparación acueductos veredales	60.000.000	6.000.000	12.000.000	24.000.000	18.000.000

**Plan de desarrollo 2012-2015 “El compromiso es de todos y todas”**

	Construcción del relleno sanitario en los corregimientos de Santa Rita y la Granja.	600.000.000	0	300.000.000	300.000.000	0
	Reingeniería del relleno sanitario en la zona urbana del municipio	250.000.000	50.000.000	200.000.000	0	0
	Fortalecimiento de la cultura del reciclaje como estrategia para el cuidado y conservación de los recursos naturales	200.000.000	50.000.000	50.000.000	50.000.000	50.000.000
5.3 Construcción y mejoramiento de vivienda	Construcción viviendas nuevas en el corregimiento de Santa Rita.	300.000.000	30.000.000	60.000.000	120.000.000	90.000.000
	Construcción de viviendas nuevas en la zona rural del Municipio.	1.000.000.000	100.000.000	200.000.000	400.000.000	300.000.000
	Apoyo con materiales para el mejoramiento y la auto Construcción de vivienda	300.000.000	30.000.000	60.000.000	120.000.000	90.000.000
	Construcción de viviendas nuevas en la zona urbana para otros sectores poblacionales.	4.000.000.000	400.000.000	800.000.000	1.600.000.000	1.200.000.000
	Mejoramiento de viviendas en la zona urbana y rural del municipio.	900.000.000	90.000.000	180.000.000	360.000.000	270.000.000

5.4 Infraestructura de transporte y comunicaciones	Reparación y mantenimiento de caminos veredales	228.000.000	22.800.000	45.600.000	91.200.000	68.400.000
	Reparación, adecuación y mantenimiento de vías terciarias de Ituango-Bajo Ingles, Puente Bajo Ingles-El Quindío, Alto el Burro-Pascuitá, Ituango Santa Rita, Ituango-El Tinto, Partidas de Guacharaquero- La Honda-Palo Blanco, Partidas de Palo Blanco, Ramal del Olivar.	2.000.000.000	200.000.000	400.000.000	800.000.000	600.000.000
	Adecuación del aeropuerto municipal	5.000.000.000	0	1.500.000.000	2.000.000.000	1.500.000.000
	Pavimentación vías	600.000.000	60.000.000	120.000.000	240.000.000	180.000.000
	Construcción caminos carretables de El Quindío-Santa Lucía, Cenizas-Chontaduro, Bajo Inglés-El Cedral, La Cumbre-Palizada, El Tinto-La Florida, El olivar-Pliegues, Camelia Alta-Camelia Baja, El Aro-Marginal Río Cauca, Pascuitá -Margina Río Cauca	800.000.000	80.000.000	160.000.000	320.000.000	240.000.000
	Ampliación y mejoramiento del parque automotor para el mejoramiento de la infraestructura física y vial	530.000.000	53.000.000	106.000.000	212.000.000	159.000.000
	Construcción Puentes de Cañaveral, San Agustín Leones, Pena El Zanjón, La Cristalina, San Sereno, La Fonda, Los Sauces-Las Arañas, Palizada-Pascuita, La Bramadora, Santa Bárbara, Singo, puentes de madera en veredas del San Jorge y Rio Sucio, y otros	950.000.000	95.000.000	190.000.000	380.000.000	285.000.000

**Plan de desarrollo 2012-2015 “El compromiso es de todos y todas”**

	Mejoramiento de Puentes veredales	140.000.000	14.000.000	28.000.000	56.000.000	42.000.000
5.5 Construcción y mejoramiento de escenarios públicos	Adecuaciones planta de sacrificio	135.000.000	13.500.000	27.000.000	54.000.000	40.500.000
	Reparación coliseo polideportivo	40.000.000	0	40.000.000	0	0
	Construcción Plaza de mercado que incluya centro de acopio primera fase	2.250.000.000	0	675.000.000	900.000.000	675.000.000
	Terminación edificio INCAMI	120.000.000	12.000.000	108.000.000		
	Construcción de parques infantiles en Pascuita y El Cedral	20.000.000	0	10.000.000	10.000.000	0
	Reubicación de viviendas en el corregimiento de la Granja.	290.000.000	60.000.000	115.000.000	115.000.000	0
5.6 Gestión de riesgo en prevención y atención de emergencias ambientales.	Reubicación de viviendas en la zona urbana del municipio.	195.000.000	19.500.000	39.000.000	78.000.000	58.500.000
	Reubicación de vivienda en la zona Rural del Municipio	160.000.000	16.000.000	32.000.000	64.000.000	48.000.000
	Conformación comités de seguimiento a fenómenos naturales a través de mesas ambientales	6.000.000	600.000	1.200.000	2.400.000	1.800.000



**Plan de desarrollo 2012-2015 “El compromiso es de todos y todas”**

	Implementación del Plan de Ordenamiento de las quebradas: Las Arañas, El Inglés y San Miguel	12.000.000	1.200.000	2.400.000	4.800.000	3.600.000
	Capacitación en primeros auxilios dirigidos a actores sociales representativos	42.000.000	4.200.000	8.400.000	16.800.000	12.600.000
	Apoyo al cuerpo de bomberos	140.000.000	14.000.000	28.000.000	56.000.000	42.000.000
	Adquisición lote para sede del cuerpo de bomberos voluntarios	60.000.000	0	60.000.000	0	0
	Identificación, valoración y manejo de procesos erosivos y taludes	192.820.000	19.282.000	38.564.000	77.128.000	57.846.000
	Construcción de escombrera municipal	120.000.000	0	120.000.000	0	0
	Respuesta Rápida	312.000.000	312.000.000	0	0	0
	Canalización de aguas lluvias en el Requitadero, Barrios la Esperanza y San José, sector Peñitas, Chapinero, Los Katios Rancho Largo	160.000.000	16.000.000	32.000.000	64.000.000	48.000.000
5.7 Educación ambiental	Educación ambiental a través de la ley 1743 de 1994 en Instituciones educativas	45.000.000	4.500.000	9.000.000	18.000.000	13.500.000

**Plan de desarrollo 2012-2015 “El compromiso es de todos y todas”**

5.8 Fortalecimiento para la conservación de áreas de importancia ecológica y ambiental del municipio de Ituango. (Servicios ambientales: agua y biodiversidad.)	Identificación y reubicación de las familias campesinas asentadas en el Parque Paramillo en la jurisdicción del municipio de Ituango Córdoba	16.000.000	1.600.000	3.200.000	6.400.000	4.800.000
	Revegetalización o restauración de áreas degradadas y reconversión de los sistemas productivos en la zona aledaña al PNNP jurisdicción del Municipio de Ituango utilizando la mano de obra local.	16.000.000	1.600.000	3.200.000	6.400.000	4.800.000
	Delimitación y señalización del lindero del PNN Paramillo.	20.000.000	2.000.000	4.000.000	8.000.000	6.000.000
6.1 Red de protección social para la superación de la pobreza extrema- red unidos	Todos identificados	12.000.000	1.200.000	2.400.000	4.800.000	3.600.000
	Ingreso y trabajo para las familias	16.000.000	1.600.000	3.200.000	6.400.000	4.800.000
	Formando capital humano	12.000.000	1.200.000	2.400.000	4.800.000	3.600.000
		60.000.000	6.000.000	12.000.000	24.000.000	18.000.000
	Todos saludables	15.000.000	1.500.000	3.000.000	6.000.000	4.500.000
	Todos nutridos y alimentados de manera saludable	18.000.000	1.800.000	3.600.000	7.200.000	5.400.000
	Vivienda digna para todos	50.000.000	5.000.000	10.000.000	20.000.000	15.000.000
	UNIDOS en familia	15.000.000	1.500.000	3.000.000	6.000.000	4.500.000
20.000.000		2.000.000	4.000.000	8.000.000	6.000.000	

Plan de desarrollo 2012-2015 "El compromiso es de todos y todas"

	Todos con oportunidades y ahorrando	12.000.000	1.200.000	2.400.000	4.800.000	3.600.000
	Acceso a los servicios de la justicia para todos	15.000.000	1.500.000	3.000.000	6.000.000	4.500.000

### 3.7. PANORAMA FINANCIERO AÑO 2012.

Para la presente vigencia fiscal la Administración Municipal de ITUANGO cumplirá con el indicador de ley 617. Se alcanzará cómodamente a cubrir el costo de su funcionamiento y generar ahorro para apalancar parcialmente la inversión social.

### 3.8. ESTRATEGIAS Y OBJETIVOS DEL PLAN FINANCIERO.

#### **Objetivo 1: Fortalecimiento de Ingresos.**

Como estrategia para el logro de este objetivo la Administración Municipal de ITUANGO llevará a cabo las siguientes acciones:

- Capacitación a los funcionarios;
- Campañas de educación y concientización a contribuyentes;
- Recuperación de cartera de impuestos;
- Censo de vehículos automotores particulares;
- Verificación de la liquidación, cobro y transferencia de los recaudos de la sobretasa a la gasolina;
- Establecimiento de incentivos a los contribuyentes;
- Exigencia a los comerciantes del cumplimiento del Código de Comercio y el Código de rentas
- Las demás que contribuyan a mantener la solidez económica y financiera del Municipio de ITUANGO

#### **Objetivo 2: Racionalización del Gasto.**

- Como estrategia para el logro de este objetivo la Administración Municipal de ITUANGO llevará a cabo las siguientes acciones:
- Rediseño de la estructura administrativa y reducción de la planta de cargos ajustándola a la capacidad financiera del municipio;
- Disminuir el gasto por servicios públicos;
- Racionalizar la contratación de supernumerarios;
- Contratar la adquisición de bienes y servicios sin sobrecostos;
- Las demás que contribuyan a mantener la solidez económica y financiera del Municipio de ITUANGO

#### **Objetivo 3: Deuda Pública.**

Como estrategia para el logro de este objetivo la Administración Municipal de ITUANGO llevará a cabo las siguientes acciones:

- Racionalizar el endeudamiento; en las próximas vigencias acorde con el crecimiento de los ingresos.

- Las demás que contribuyan a mantener la solidez económica y financiera del Municipio de ITUANGO.

**Objetivo 4: Saneamiento de Pasivos.**

Como estrategia para el logro de este objetivo la Administración Municipal de ITUANGO llevará a cabo las siguientes acciones:

- Decretar la prescripción de las obligaciones que la ley permita;
- Solicitar a los proveedores condonación de las deudas o la suscripción de acuerdos de pago a mediano plazo;
- Adelantar conciliaciones judiciales y extrajudiciales que eviten la judicialización de la Administración;
- Las demás que contribuyan a mantener la solidez económica y financiera del Municipio de ITUANGO, dentro del marco legal.

## 4. PARTE IV

### SISTEMA DE MONITOREO Y EVALUACION DEL PLAN

#### 4.1. Monitoreo.

Objetivo del proceso: Conocer día a día los avances que se van dando en la ejecución de los Planes Operativos Anuales (POA) de los proyectos establecidos en el Plan Desarrollo Municipal (PDM) para de esta manera tomar, junto con los responsables de cada proyecto y los (las) participantes de estos algunas medidas que ayuden a desentrabar actividades y en definitiva a cumplir con los cronogramas previstos.

El producto más importante del monitoreo es un formato diligenciado y actualizado permanentemente en donde se observa el avance en la ejecución de los POA y las acciones pendientes por ejecutar para cada uno de ellos.

Para obtener este producto cada responsable del proyecto deberá entregar al alcalde o persona delegada para el monitoreo y la evaluación un informe mensual de ejecución de los Planes Operativos que contenga información tanto cualitativa como cuantitativa para lo cual se contará con un Formato Único de Informe Mensual. Este informe debe dar cuenta de los logros, el porcentaje de ejecución de acuerdo al cronograma y de las fuentes de verificación con que se cuenta.

Gráfico 23: Proceso de monitoreo.

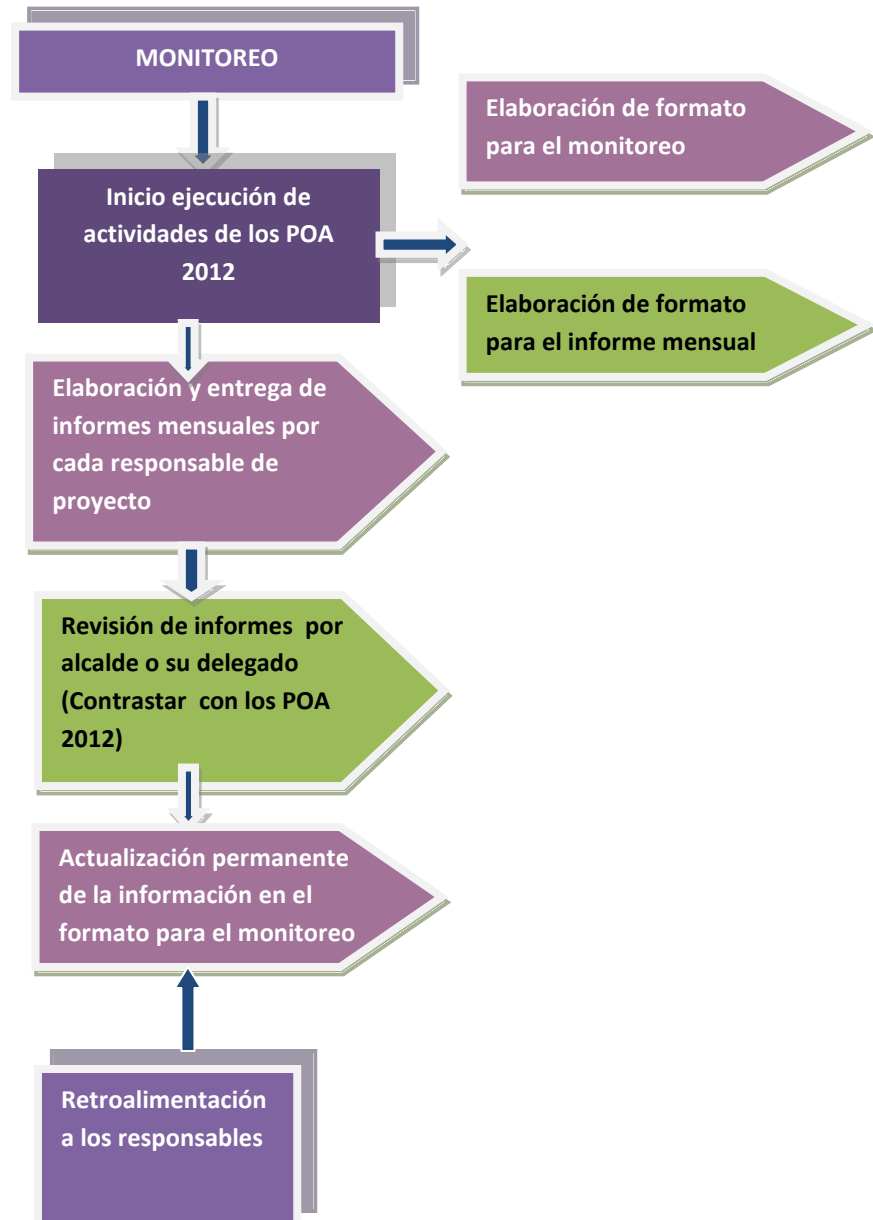

#### 4.2. Evaluación.

Objetivo del proceso: determinar la pertinencia y el cumplimiento de los objetivos, la eficiencia en la realización, la eficacia, el impacto y la sostenibilidad de los Proyectos del Plan de Desarrollo.

Lo anterior buscando que los responsables puedan reflexionar sobre la calidad de su trabajo y la idoneidad de sus estrategias, y para producir el conocimiento necesario en el proceso de toma de decisiones futuras.

Se plantea realizar dos tipos de evaluación:

Intermedia (la cual como su nombre lo indica se debe realizar cuando haya transcurrido la mitad del tiempo establecido para la ejecución del proyecto y una al finalizar la ejecución de las actividades programadas para el total de la ejecución del mismo.

Vale anotar que la evaluación intermedia también puede hacer las veces de evaluación semestral si así se decide lo que permitiría tener información menos espaciada y poder tomar decisiones más oportunas.

Criterios de evaluación intermedia:

La evaluación intermedia puede considerar algunos criterios entre los cuales destacamos algunos como:

- Resumen breve del proyecto
- Fechas de inicio y de finalización establecidas
- Contrapartes y sus respectivos aportes
- Cambios en la ejecución del proyecto hasta la fecha
- Avance en las actividades y porcentajes pendientes por ejecutar
- Avance en el logro de los resultados esperados
- Medición de indicadores hasta la fecha

Al cierre: se realiza una vez finalizado el proyecto y permite entre otros aspectos no menos importantes medir el logro de los resultados esperados y del objetivo del



proyecto. Para que sea una evaluación integral se debe realizar teniendo como referente los criterios de evaluación final de proyectos que se describen a continuación.

Criterios de evaluación al cierre de Proyectos:

Pertinencia de los proyectos

La pertinencia de un proyecto se refiere a su formulación, en la medida en que responde a las necesidades de los beneficiarios(as) y enfrenta los problemas identificados; refleja las prioridades de desarrollo y las políticas de la entidad; contribuye a las prioridades de desarrollo de la entidad.

El análisis de la pertinencia se concentra en la consistencia del diseño frente a la situación problemática y del contexto y a la coherencia con otras acciones (identificación, selección de los beneficiarios(as), sus necesidades y prioridades, participación de las partes en la fase de formulación, apreciación de las capacidades locales de absorción y ejecución, coherencia con otras iniciativas de desarrollo en el país o ciudad) y a la lógica global en la formulación del proyecto (calidad del Marco Lógico, realismo en la selección de objetivos y de los servicios a ofrecer, grado general de flexibilidad).

Eficiencia.

Se refiere a la medida en que se brindan y gestionan los servicios; se realizan las actividades previstas en el modo más apropiado dados los recursos y el tiempo disponible; se hace todo esto con los menores gastos para producir los resultados esperados.

El análisis de la eficiencia se concentra en: la calidad de la gestión del proyecto (gestión del presupuesto, oportuna prestación de los servicios de acuerdo al cronograma, relación con las partes interesadas, calidad de los procedimientos y prácticas de seguimiento); el uso de la alternativa económicamente más efectiva para conseguir los mismos resultados; los resultados inesperados eventualmente originados de las actividades del proyecto.

Eficacia.

La eficacia se refiere a la medida en la cual el proyecto produce los resultados esperados y los resultados conseguidos permiten lograr el objetivo específico del proyecto. Registra si se ha conseguido la relación planificada entre objetivo específico y resultados y si los beneficios programados han sido recibidos por los participantes.

Se concentra especialmente en: los factores que incluyen la consecución del objetivo específico; la capacidad de gestión para asegurar que los resultados conseguidos permitan lograr el objetivo específico; la reacción de los (las) participantes, el uso de los resultados y beneficios del proyecto; los resultados no programados que pueden afectar el proyecto; los efectos potenciales obtenidos sobre los temas transversales como género, medio ambiente y reducción de la pobreza.

Impacto.

Se refiere a los efectos del proyecto sobre los beneficiarios(as) así como a sus efectos globales sobre un mayor número de personas, al interior del sector o del área geográfica, en términos de factores técnicos, económicos, socioculturales e institucionales.

El impacto se refiere a la relación entre el objetivo específico y los objetivos globales del proyecto, teniendo en cuenta que a este nivel, el proyecto es normalmente una de las variables que contribuyen a un más amplio resultado.

El análisis del impacto se concentra sobre: La medida en la cual se han logrado los objetivos globales y el aporte del proyecto para su consecución; los factores externos que han influido sobre el impacto global y la capacidad del proyecto para responder a estos factores; los posibles impactos no planificados del proyecto y sus efectos sobre el impacto global; los posibles efectos a largo plazo del proyecto; los impactos del proyecto sobre los temas transversales: género, medio ambiente, pobreza.

Sostenibilidad.

Se refiere a los impactos positivos del proyecto a nivel del objetivo específico que tienen la posibilidad de continuar después de la finalización del proyecto; se trata de establecer que tanto los beneficiarios(as) pueden y quieren seguir realizando las actividades empezadas por el proyecto y por lo tanto seguir cumpliendo sus objetivos.

Los análisis de sostenibilidad pueden centrarse en:

- El sentido de apropiación de las partes interesadas en los objetivos y su consecución.
- La sostenibilidad institucional: en la medida en la cual el proyecto influye y respeta las características de las entidades locales, la capacidad de éstas de desempeñar su papel después del cierre del proyecto y la adecuación del presupuesto del proyecto para éste objetivo.
- La sostenibilidad financiera: si los servicios brindados pueden seguir funcionando cuando se agoten los fondos; si hay suficientes fondos para cubrir todos los gastos y si se genera una capacidad local de sostener los gastos de operaciones después del cierre del proyecto.
- Sostenibilidad sociocultural: si el proyecto tiene en cuenta la percepción local de las necesidades y el sistema local de estatus y creencias; si los(as) usuarios(as) y las otras partes interesadas han aceptado los cambios producidos por el proyecto.
- Sostenibilidad Técnica: si la tecnología y el conocimiento brindados se concilian con las tradiciones, capacidades y conocimientos existentes; si los usuarios(as) pueden mantener la tecnología adquirida sin asistencia externa.
- Posibilidad de replicar los impactos exitosos para una posible extensión del proyecto o de iniciativas similares.

Gráfico 24: Procesos de evaluación intermedia y final

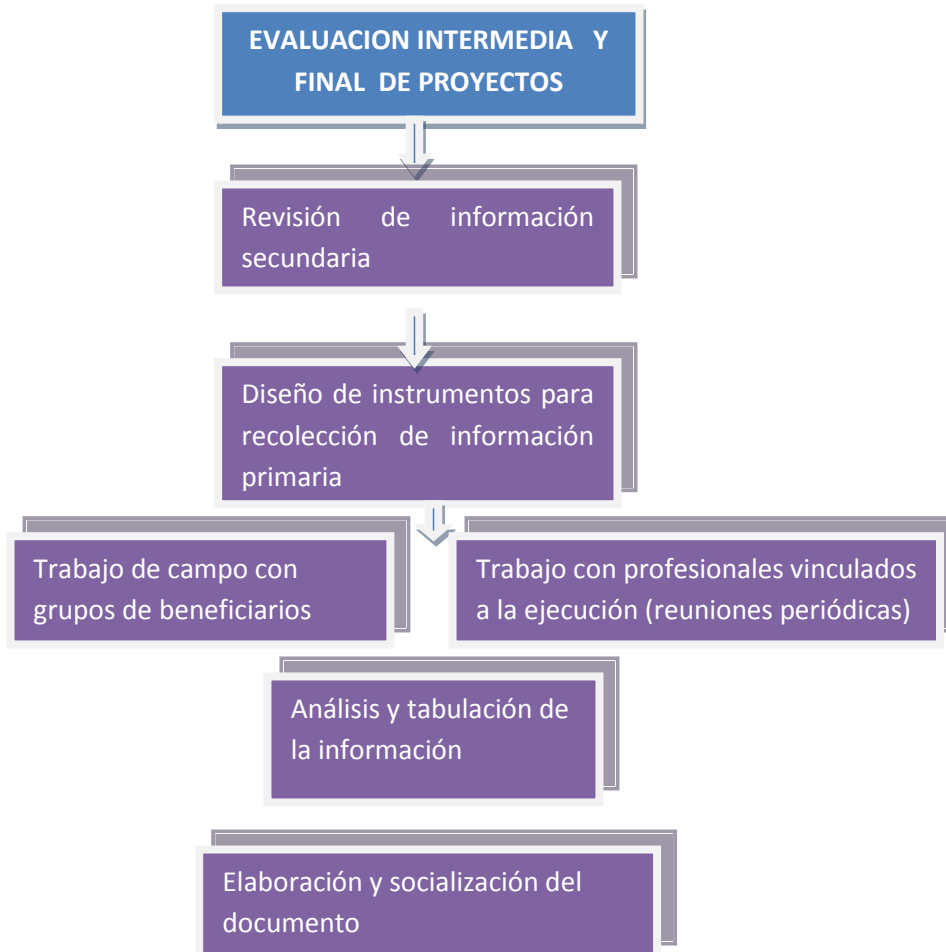

**ANEXO N 1**

CONSIDERACIONES FINALES

**Facultades especiales para el alcalde**

ASOCIATIVIDAD Y FACULTADES DEL ALCALDE

Vinculación del Municipio a esquemas asociativos de entidades territoriales.

El Municipio de Ituango podrá vincularse y suscribir esquemas asociativos tales como contratos-plan, proyectos de Consolidación Territorial, Fondo de Adaptación, Fondo de Regalías, proyectos de EPM Ituango y cualquier otro proyecto que se presente, y demás normas complementarias y reglamentarias. En dichos esquemas asociativos podrá estar incluido el territorio municipal total o parcialmente.

El municipio se vinculará con los programas, proyectos y actividades contemplados en este Plan de Desarrollo y que coincidan con los del respectivo esquema asociativo territorial y que contribuyan al logro de objetivos previstos en el Plan de Desarrollo que por este Acuerdo se expide.

Facultades del Alcalde Municipal:

Otorgase facultades al Alcalde Municipal para gestionar y suscribir esquemas asociativos, tales como contratos-plan, proyectos de Consolidación Territorial, Fondo de Adaptación, Fondo de Regalías, proyectos de EPM Ituango y cualquier otro proyecto que se presente, en los términos del artículo anterior, articulando para ello los recursos presupuestales y financieros pertinentes.

El Alcalde, atendiendo las capacidades y competencias de su cargo, presentará al Concejo Municipal, los proyectos de Acuerdo pertinentes en cumplimiento de los requisitos necesarios para la formalización de los esquemas asociativos, tales como contratos-plan, proyectos de Consolidación Territorial, Fondo de Adaptación, Fondo de Regalías, proyectos de EPM Ituango y cualquier otro proyecto que se presente, a los que haya lugar y/o a la destinación específica de rentas relacionadas con el financiamiento de los proyectos que hagan parte integral de dichos esquemas asociativos.

Coordinación Interinstitucional y local:

El Plan de Desarrollo “El compromiso es de todos y todas” para el período 2012 – 2015 se ha diseñado en forma participativa tanto al interior de la administración municipal como en su relación con la comunidad.

La ejecución del mismo será igualmente un ejercicio que implicará mecanismos de gestión integral.

La responsabilidad interinstitucional estará a cargo de sus coordinadores que velarán por la acción integrada de las entidades, secretarías y/o dependencias ejecutoras del Plan.

La obtención de resultados del Plan dependerá además de la acción concertada y coordinada de las Entidades, Secretarías y/o Dependencias de la Administración Municipal, de un ejercicio permanente alrededor de temas estratégicos para el Municipio de Ituango, con el gobierno Nacional, los municipios que integran la subregión Norte, Nordeste y Bajo Cauca.

En particular, se establecerá una instancia de análisis de temas legislativos que afecten presupuestal o estratégicamente los resultados del Plan, para efectos de participar activamente en las decisiones del Administrativo de otros niveles del Gobierno relacionadas con nuestro Municipio.

Así mismo, se concertarán decisiones con respecto a proyectos que afecten los municipios de la región, se presentarán propuestas conjuntas de acciones que puedan realizarse en asocio con otros Gobiernos de carácter territorial.

Nota: en toda caso y para cualquier tipo de contratación, se tendrá en cuenta lo estipulado en las Disposiciones Varias o Generales de los Presupuestos Generales del Municipio, aprobados para cada vigencia, en las cuales se le conceden las facultades al señor Alcalde para contratar.

**ANEXO N 2**

PROGRAMA DE GOBIERNO

Propuesto con las siguientes líneas estratégicas, programas y proyectos que se relacionan a continuación:

**LINEAS ESTRATEGICAS:**

**I. DESARROLLO POLITICO E INSTITUCIONAL**

- A. CONVIVENCIA
- B. JUSTICIA
- C. DESARROLLO SOCIAL Y COMUNITARIO
- D. FORTALECIMIENTO Y MEJORAMIENTO INSTITUCIONAL

**II. DESARROLLO SOCIAL**

- A. EDUCACION
- B. SALUD
- C. DEPORTE Y RECREACION
- D. CULTURA
- E. INFANCIA Y ADOLESCENCIA
- F. JUVENTUD
- G. TERCERA EDAD
- H. EQUIDAD DE GENERO
- I. GRUPOS ETNICOS
- J. POBLACION DESPLAZADA
- K. POBLACION EN SITUACION DE DISCAPACIDAD
- L. APOYO AL PROGRAMA “RED UNIDOS”
- M. APOYO AL PROGRAMA “FAMILIAS EN ACCION”
- N. APOYO AL PROGRAMA FAMILIAS GUARDABOSQUES

**III. DESARROLLO ECONOMICO**

- A. DESARROLLO AGROPECUARIO
- B. DESARROLLO TURISTICO
- C. EMPLEO
- D. MINERIA

**IV. DESARROLLO TERRITORIAL**

- A. ORDENAMIENTO MUNICIPAL
- B. VIVIENDA
- C. SERVICIOS PUBLICOS
  - 1. ACUEDUCTO Y ALCANTARILLADO
  - 2. SANEAMIENTO BASICO
  - 3. ELECTRIFICACION

- D. MEDIO AMBIENTE Y RECURSOS NATURALES
- E. INFRAESTRUCTURA FISICA Y COMUNICACIONES
- F. EQUIPAMIENTO MUNICIPAL
- G. PREVENCION Y ATENCION DE EMERGENCIAS

## PROGRAMAS Y PROYECTOS

### LINEA ESTRATEGICA 1. DESARROLLO POLITICO E INSTITUCIONAL

#### A. CONVIVENCIA:

1. Intervención de la violencia intrafamiliar: Apoyo y fortalecimiento de la Comisaría de Familia
2. Implementación programa de Conciliadores con Equidad
3. Programas sicosociales para mitigación de impactos del megaproyecto “Pescadero Ituango”.

#### B. JUSTICIA:

1. Apoyo funcionamiento cárcel municipal

#### C. PARTICIPACION SOCIAL Y COMUNITARIA

1. Creación de la Unidad de Desarrollo Social y Comunitario
2. Fomento de la organización y participación ciudadana en los procesos de la gestión pública municipal
3. Apoyo y acompañamiento para la creación de grupos sociales organizados
4. Sostenibilidad y fortalecimiento de organizaciones sociales y comunitarias
5. Fortalecimiento emisora comunitaria
6. Apoyo funcionamiento Casa Campesina
7. Fortalecimiento ASOCUMANAL y Juntas de Acción Comunal.

#### D. FORTALECIMIENTO Y MEJORAMIENTO INSTITUCIONAL

1. Fortalecimiento en la implementación del MECI
2. Implementar el Sistema de Gestión de la Calidad
3. Descentralización Administrativa: “La alcaldía en tu barrio y en tu vereda”
4. Programa de capacitación del recurso humano
5. Cualificación de los implementos de trabajo para mejorar la prestación del servicio
6. Implementación del presupuesto en línea en las Áreas de la Administración Municipal
7. Implementación del gobierno en línea
8. Rendición Trimestral de Cuentas
9. Fortalecimiento Fiscal del municipio



## LINEA ESTRATEGICA 2. DESARROLLO SOCIAL

### A. EDUCACION:

1. Sostenimiento y/o ampliación de la cobertura escolar
2. Programas de formación y capacitación a docentes y estudiantes de décimo y once
3. Mejoramiento de ambientes de aprendizaje:
  - a. Construcción y ampliación de establecimientos educativos
  - b. Reparación y adecuación de establecimientos educativos
  - c. Modernización de la infraestructura física de las instituciones educativas Pedro Nel Ospina, Luis María Preciado de Santa Rita y Jesús María Valle de la Granja
  - d. Dotación de mobiliario y material didáctico
  - e. Ampliar la cobertura de la conectividad en los establecimientos educativos rurales
  - f. Sostenibilidad y/o ampliación de los restaurantes escolares como estrategia de retención escolar
  - g. Establecimiento de un estímulo anual a los mejores estudiantes
  - h. Creación de un hogar juvenil campesino en la zona urbana del municipio de Ituango a partir del segundo semestre del año 2013
  - i. Creación de casa estudiantil en la ciudad de Medellín a partir del primer semestre del año 2013 para estudiantes que ingresen a la educación superior (instituciones universitarias y tecnológicas). Se reglamentará el acceso y estadía con normas de comportamiento definidas.
  - j. Programa de alfabetización de adultos en el marco del programa Antioquia lee y escribe mediante la metodología CAFAM
  - k. Fortalecimiento de los programas de educación no formal del INCAMI
  - l. Gestión y apoyo para la sostenibilidad y ampliación de programas técnicos, tecnológicos, universitarios y cursos de formación y capacitación en distintas áreas con instituciones como el SENA, TECNOLOGICO, PASCUAL BRAVO, UNIVERSIDAD DE ANTIOQUIA.
  - m. Apoyo a los programas de ampliación de cobertura como COREDI Y CIBERCOLEGIO
  - n. Apoyo a docentes en temas como: LAS TIC (Tecnologías de la información y la Comunicación), EMPRENDIMIENTO EMPRESARIAL, RECREACION Y DEPORTE, CULTURA CIUDADANA, creando la escuela de profesores.
  - o. Creación de estímulo para instituciones que sobresalen en proyectos productivos y organización comunitaria
  - p. Institucionalizar el reconocimiento al maestro del año a nivel municipal

### B. SALUD

- a. Continuar con el aseguramiento en el Régimen Subsidiado y promover la afiliación al régimen contributivo
- b. Apoyo al programa de salud sexual y reproductiva

- c. Intervención a personas vulnerables con programas de salud mental
- d. Promoción de estilos de vida saludable. Programa de actividad física “Por su salud, muévase pues”
- e. Brigadas de salud en las veredas más distantes

### **C. DEPORTE Y RECREACION**

- a. Organización y fortalecimiento institucional del sector deporte a nivel municipal:
  - Organización de una Junta Asesora Municipal para el deporte
  - Promover la conformación de clubes
  - Promover la conformación de organizaciones voluntarias del deporte, la recreación, la actividad física y la educación física.
- b. Promoción y fomento del deporte, la educación física, la recreación y el deporte:
  - Apoyo al deporte estudiantil
  - Fomento y promoción de los deportes básicos como el fútbol, el baloncesto, fútbol de salón, voleibol y ampliar la oferta a otros deportes no tradicionales en el municipio como el atletismo, tiro con arco y deportes de combate como el karate do, el taewkondo y el judo.
- c. Infraestructura:
  - Adecuación y ampliación cancha municipal de fútbol
  - Terminación cancha de fútbol de Santa Rita
  - Reparación placas polideportivas veredales
  - Construcción placas polideportivas veredales
- d. Realización de eventos deportivos
  - Organización de eventos deportivos en la zona rural y realización de olimpiadas veredales en el marco de las fiestas de la “ituanguinidad” y las fiestas de la “neblina en Santa Rita”
  - Gestión de la realización de eventos deportivos departamentales como zonales de intercolegiados, juegos departamentales, juegos de la salud zona norte.
- e. Realización eventos recreativos:
  - Apoyo ludotecas
  - Vacaciones creativas
  - Campamentos juveniles
  - Ciclovías
  - Conformación centro de iniciación deportiva y enriquecimiento motriz
  - Sistema municipal de capacitación promotores, entrenadores y dirigentes
  - Conformación mesa municipal de educación física

### **D. CULTURA**

- a. Fomento de actividades artísticas como la danza, el teatro, la pintura
- b. Fortalecimiento y apoyo a las bandas marciales del municipio y las instituciones educativas de la Granja y Santa Rita

- c. Reactivación festival musical “Nudo del Paramillo”
- d. Reparación y adecuación teatro municipal
- e. Apoyo actividades artísticas en el marco de las fiestas de la “ituanguinidad” y fiestas de la “neblina en el corregimiento de Santa Rita”.
- f. Festivales recreativos dirigidos a la población infantil
- g. Creación del salón municipal de arte visual

#### **E. PRIMERA INFANCIA Y ADOLESCENCIA**

- a. Adecuación de la infraestructura de los Hogares Infantiles y/o Hogares Agrupados perteneciente a los programas del ICBF o adecuación de infraestructuras municipales de programas de atención a la primera infancia.
- b. Adquisición de materiales para la promoción del desarrollo de los lenguajes, la literatura y la expresión artística en la primera infancia
- c. Actividades deportivas, recreativas y de actividad física dirigidas a la primera infancia y la adolescencia. Fomento de la actividad física, deportiva y recreativa desde las primeras edades en los hogares en bienestar
- d. Apoyo programa “familia a tu lado aprendo”.

#### **F. JUVENTUD**

- a. Creación del Concejo Municipal de Juventud
- b. Capacitación jóvenes en competencias ciudadanas
- c. Capacitación jóvenes en liderazgo transformacional
- d. Apoyo clubes juveniles
- e. Formación para jóvenes en empresarismo y emprendimiento

#### **G. TERCERA EDAD**

- a. Habilitar sede para el grupo de la tercera edad
- b. Actividades físicas y recreativas para los grupos de la tercera edad conformados
- c. Programas de educación no formal para personas de la tercera edad a través del INCAMI
- d. Apoyo al Centro de Bienestar del Anciano.

#### **H. EQUIDAD Y GENERO**

- 1. Creación del Acuerdo que establece la política de equidad de género en el municipio
- 2. Cumplimiento ley de cuotas en los cargos directivos de la administración municipal
- 3. Construcción de 50 viviendas para madres cabeza de hogar
- 4. Reparación de 50 viviendas de madres cabeza de hogar
- 5. Dar continuidad al comodato de bienes muebles e inmuebles para grupo organizado de mujeres
- 6. Programas de formación para el empleo dirigido a grupos de mujeres organizadas
- 7. Realizar programas de capacitación en emprendimiento y formación para el empleo

8. Adelantar programas que contribuyan a la sensibilización de la sociedad y de los funcionarios públicos, frente a las formas de violencia basada en el género
9. Apoyo con computadores y cobertura en internet para grupos organizados de mujeres
10. Dar prioridad a grupos organizados de mujeres para algunos contratos
11. Programas de capacitación no formal a través del INCAMI

**I. GRUPOS ETNICOS**

1. Fortalecimiento de la capacidad de gestión organizativa de la población nativa
2. Atención diferencial en salud, educación, vivienda y utilización del tiempo libre para las comunidades indígenas

**J. POBLACION DESPLAZADA**

1. Apoyo en vivienda y saneamiento básico para las comunidades reubicadas de El Triunfo y El Bosque
2. Atención humanitaria de emergencia para desplazamientos colectivos e individuales
3. Acompañamiento sicosocial a población desplazada
- 4.

**K. DISCAPACIDAD**

1. Atención integral en promoción y prevención en *discapacidad*
2. Apoyo con implementos de rehabilitación para población en situación de discapacidad.

**L. APOYO PROGRAMA RED UNIDOS:** El municipio brindará el apoyo logístico requerido para el buen desarrollo de este programa.

**M. APOYO AL PROGRAMA “FAMILIAS EN ACCION”:** Apoyo con recurso humano y logístico para el adecuado funcionamiento de este programa

**N. APOYO AL PROGRAMA FAMILIAS GUARDABOSQUES:** Apoyo con recurso humano y logístico para el adecuado funcionamiento de este programa

**LINEA ESTRATEGICA 3: DESARROLLO ECONOMICO:**

**A. DESARROLLO AGROPECUARIO:**

1. Implementación cultivo de aguacate tecnificado
2. Fomento para el cultivo del café
3. Fomento para el cultivo de cacao y caucho
4. Mejoramiento trapiches paneleros
5. Implementación de la inseminación artificial para porcinos
6. Repoblamiento porcino
7. Implementación de un proyecto apícola en la parte aledaña a la zona de amortiguamiento a la hidroeléctrica “Pescadero Ituango”
8. Construcción de un centro de acopio a partir del segundo semestre del año 2013

9. Apoyo a ASOGADI en el proyecto de comercialización de la leche
10. Convenios interadministrativos con entidades públicas para la realización de prácticas rotaciones y pasantías para profesionales del sector agropecuario
11. Fortalecimiento a las asociaciones de productores
12. Tres asistentes técnicos agropecuarios para Santa Rita, La Granja y El Aro
13. Rescate de especies nativas

**B. DESARROLLO TURISTICO:**

1. Promoción del desarrollo turístico asociado a la construcción del megaproyecto “Pescadero Ituango”

**C. EMPLEO:**

1. Gestión ante Empresas Públicas para que sea priorizada la mano de obra de la población de Ituango en la construcción del megaproyecto “
2. Generación de empleo a través de aprovechamiento de residuos sólidos
3. Generación de empleo a través de un proyecto amplio de reforestación

**D. MINERIA:**

- Apoyo a la explotación minería legal con el apoyo de la Secretaría de Minas del Departamento

**LINEA ESTRATEGICA 4: DESARROLLO TERRITORIAL**

**A. ORDENAMIENTO MUNICIPAL:** Actualización del plan de ordenamiento territorial en el marco de la nueva dinámica de desarrollo fruto de la construcción el megaproyecto “Pescadero Ituango”

**B. VIVIENDA:**

1. Construcción de 150 nuevas soluciones de vivienda
2. Reparación de 300 viviendas
  
3. Mejoramiento del entorno en los programas de vivienda de El Carmelo y Katíos III
4. Legalización de predios
5. Creación de un banco de materiales de vivienda

**C. SERVICIOS PUBLICOS**

**1. ACUEDUCTO Y ALCANTARILLADO**

- a. Construcción plan maestro de acueducto y alcantarillado en la zona urbana

- b. Construcción plan maestro de acueducto y alcantarillado en el corregimiento de Santa Rita
- c. Ampliación acueducto vereda Las Cuatro
- d. Reparación acueductos veredales

**2. SANEAMIENTO BASICO:**

- a. Construcción 400 unidades sanitarias en la zona rural
- b. Reparación 150 unidades sanitarias en la zona rural
- c. Construcción relleno sanitario en Santa Rita
- d. Construcción relleno sanitario en La Granja

**3. ELECTRIFICACION**

- a. Electrificación veredas La América, Los Venados, Candelaria Baja, San Marcos, La Esperanza, Quebradona El Palmar, Maniceros, Media Falda, Filadelfia, Tinajas, El Indio, El Torrente, San Luis El Aro, Sevilla, Organí alto y Organí Bajo.
- b. Reparcheo 200 viviendas en varias veredas de la zona rural

**D. MEDIO AMBIENTE Y RECURSOS NATURALES:**

- 1. Compra terrenos microcuencia acueducto zona urbana
- 2. Compra terrenos microcuencia acueducto Santa Lucía y Quebrada del Medio
- 3. Proyecto de Reforestación de microcuencias
- 4. Revegetalización de taludes en vías terciarias

**E. INFRAESTRUCTURA FISICA Y COMUNICACIONES**

- 1. Reparación y mantenimiento de caminos veredales
- 2. Reparación y mantenimiento de vías terciarias
- 3. Construcción caminos carreteables vereda El Cedral, El Tinto -La Florida, Camelia Baja, Cenizas-Chontaduro, La Granja-El Olivar, La Palizada
- 4. Construcción y reparación de puentes veredales
- 5. Recuperación carretera actual Santa Rita-Tarazá

**F. EQUIPAMIENTO MUNICIPAL**

- 1. Mantenimiento Palacio Municipal
- 2. Reparación Coliseo Deportivo
- 3. Mantenimiento Matadero

**G. PREVENCION Y ATENCION DE EMERGENCIAS**

- 1. Actividades de prevención y mitigación de riesgo en quebradas aledañas a veredas
- 2. Reubicación viviendas en alto riesgo
- 3. Campañas de prevención de desastres
- 4. Apoyo al cuerpo de bomberos
- 5. Creación de la unidad de apoyo de Defensa Civil

**ANEXO N 3**

**TRABAJO COMUNITARIO**

El trabajo conjunto con la comunidad permitió que se evidenciaran las necesidades del municipio.

A continuación se presenta la sistematización del trabajo realizado en los talleres para el diagnóstico de tensiones por dimensiones del desarrollo.

**Tabla 68:** Resultados Obtenidos - Talleres Comunitarios Y Encuestas

Dimensión Socio-cultural													
Identifique los tres principales problemas en esta dimensión y explíquelos												total	
Dificultad para acceder a los servicios de salud	1	1	1	1	1	1	1	1	1	1	1	1	13
Falta de espacios para el deporte, recreación y la cultura	1	1	1	1	1	1	1	1	1	1	0	0	10
Crisis - pérdida de valores	1	1	1	1	1	1	1	0	0	0	0	0	8
Falta de capacitación a docentes y padres de familia	1	1	1	1	1	0	0	0	0	0	0	0	5
Faltan puestos de salud en la zona rural	1	1	1	1	0	0	0	0	0	0	0	0	4
Falta de oportunidades para acceder a la educación superior	1	1	1	0	0	0	0	0	0	0	0	1	4
Falta de cupos en el régimen subsidiado de salud	1	1	1	0	0	0	0	0	0	0	0	0	3
Aumento de la drogadicción, prostitución y la delincuencia	1	1	1	0	0	0	0	0	0	0	0	0	3
Escasa participación Ciudadana	1	1	0	0	0	0	0	0	0	0	0	0	2
Falta de análisis sobre la problemática social	1	1	0	0	0	0	0	0	0	0	0	0	2
Deserción escolar	1	1	0	0	0	0	0	0	0	0	0	0	2
Falta de brigadas de salud-promoción y prevención	1	0	0	0	0	0	0	0	0	0	0	0	1
Escasez de recursos para atender las necesidades en salud	1	0	0	0	0	0	0	0	0	0	0	0	1
Falta capacitación a los funcionarios en atención al cliente	1	0	0	0	0	0	0	0	0	0	0	0	1
Ampliar el programa de vacunación	1	0	0	0	0	0	0	0	0	0	0	0	1
Presencia de grupos armados	1	0	0	0	0	0	0	0	0	0	0	0	1
Escasa cultura del Autocuidado	1	0	0	0	0	0	0	0	0	0	0	0	1
Antivalores en familias	1	0	0	0	0	0	0	0	0	0	0	0	1
Ausencia de Historia escrita del Municipio	1	0	0	0	0	0	0	0	0	0	0	0	1
Uso inadecuado de las TIC	1	0	0	0	0	0	0	0	0	0	0	0	1
Desnutrición	1	0	0	0	0	0	0	0	0	0	0	0	1
Inseguridad social en el marco de la Hidroeléctrica	1	0	0	0	0	0	0	0	0	0	0	0	1
pocas iniciativas de emprendimiento por ausencia de apoyo	1	0	0	0	0	0	0	0	0	0	0	0	1
No hay atención a niños con necesidades educativas especiales	1	0	0	0	0	0	0	0	0	0	0	0	1
Desintegración familiar	1	0	0	0	0	0	0	0	0	0	0	0	1
Falta Hogar de paso para niños infractores	1	0	0	0	0	0	0	0	0	0	0	0	1
Carencia de Identidad sociocultural	1	0	0	0	0	0	0	0	0	0	0	0	1
Se requiere un hogar de paso para campesinos	1	0	0	0	0	0	0	0	0	0	0	0	1
Desempleo	1	0	0	0	0	0	0	0	0	0	0	0	1
Faltan programas de salud adecuados para la población - natalidad -	1	0	0	0	0	0	0	0	0	0	0	0	1
Se requiere mejorar los programas ofrecidos por el ICBF y el Municipio	1	0	0	0	0	0	0	0	0	0	0	0	1

Dimensión Económica

Identifique los tres principales problemas en esta dimensión y explíquelos									Total
<b>Faltan vías adecuadas para el transporte de productos y de personas</b>	1	1	1	1	1	1	1	1	9
<b>Desempleo / pocas oportunidades de empleo rural y urbano</b>	1	1	1	1	1	1	1	1	8
<b>Falta apoyo a proyectos productivos</b>	1	1	1	1	1	1			6
<b>Falta desarrollo empresarial y microempresarial (productos campesinos)</b>	1	1	1	1	1				5
<b>Poca valoración de los productos propios de la región</b>	1	1	1	1	1				5
<b>Distribución inequitativa de los recursos económicos</b>	1	1	1	1	1				5
Falta de centros de acopio y cooperativas que regulen precios	1	1	1	1					4
Insuficiente Trabajo Cooperativo	1	1	1	1					4
Poco aprovechamiento del suelo y de los recursos hídricos por los campesinos	1	1	1						3
Falta de mano de obra en todos los sectores económicos de la región / calificada y no calificada	1	1	1						3
Se requiere la legalización de predios	1	1	1						3
Inmigración de la población a consecuencia de la Hidroeléctrica Ituango/falsas expectativas	1	1							2
Difícil acceso a los proyectos del Estado.	1	1							2
Ausencia de tecnología adecuada para el desarrollo económico agropecuario	1	1							2
Falta capacitación - Cultura agrícola	1	1	1						3
Falta apoyo a organizaciones juveniles	1	1							2
Ausencia de políticas claras de uso del suelo	1	1							2
Falta apoyo psicológico para los desplazados	1	1							2
Desarticulación de los programas y proyectos Municipio/Gobierno Nal.	1								1
Desplazamiento de la población Rural a la zona urbana	1								1
Faltan políticas claras de mercadeo	1								1
Carencia de una reforma agraria	1								1
Pobreza	1								1
Falta maquinaria que facilite la producción	1								1
Siembra de cultivos ilícitos	1	1							2
Minería ilegal-extracción clandestina de oro	1								1
No existe subsidio de producción	1								1
Falta de una estructura oficial y privada que permite generar empleo	1								1
Insuficiente trabajo conjunto de policía y administración para el incremento de la convivencia-seguridad	1								1
Hace falta identificar áreas potenciales de producción agropecuaria por fuera del área protegida	1								1



Dimensión ambiental															
Identifique los tres principales problemas en esta dimensión y explíquelos														Total	
Tala y quema Indiscriminada de arboles-deforestación	1	1	1	1	1	1	1	1	1	1	1	1	1	1	16
manejo indiscriminado de basuras	1	1	1	1	1	1	1	1	1	1	1	1	1	1	16
Impacto ambiental negativo por construcción de Hidro-Ituango	1	1	1	1	1	1	0	0	0	0	0	0	0	0	6
Inexistencia de diagnósticos sobre riesgos, desastres.	1	1	1	1	1	1	0	0	0	0	0	0	0	0	6
falta de servicios publicos domiciliarios	1	1	1	1	1	1	0	0	0	0	0	0	0	0	6
contaminación aguas	1	1	1	1	1	1	0	0	0	0	0	0	0	0	6
Falta de educación - cultura ambiental	1	1	1	1	0	0	0	0	0	0	0	0	0	0	4
cambio climático - calentamiento global	1	1	1	1	0	0	0	0	0	0	0	0	0	0	4
erosión-Derrumbes	1	1	1	1	0	0	0	0	0	0	0	0	0	0	4
uso excesivo e indiscriminado de fungicidas y quimicos	1	1	1	0	0	0	0	0	0	0	0	0	0	0	3
desbordamiento de rios y quebradas	1	1	1	0	0	0	0	0	0	0	0	0	0	0	3
deficiencia del relleno sanitario	1	1	1	0	0	0	0	0	0	0	0	0	0	0	3
Contaminación y degradación de los recursos naturales	1	1	1	0	0	0	0	0	0	0	0	0	0	0	3
Avalanchas de quebradas - Deslizamientos	1	1	0	0	0	0	0	0	0	0	0	0	0	0	2
deterioro de fauna y flora	1	1	0	0	0	0	0	0	0	0	0	0	0	0	2
Destrucción del ecosistema	1	1	0	0	0	0	0	0	0	0	0	0	0	0	2
Caza indiscriminada de animales	1	1	0	0	0	0	0	0	0	0	0	0	0	0	2
Condiciones deficientes de las viviendas	1	1	0	0	0	0	0	0	0	0	0	0	0	0	2
practicars rudimentarias de cultivo	1	0	0	0	0	0	0	0	0	0	0	0	0	0	1
uso indebido del suelo	1	0	0	0	0	0	0	0	0	0	0	0	0	0	1
Desactualización del PBOT	1	0	0	0	0	0	0	0	0	0	0	0	0	0	1
Falta de protección a las microcuencas	1	0	0	0	0	0	0	0	0	0	0	0	0	0	1
incremento de la ganadería	1	0	0	0	0	0	0	0	0	0	0	0	0	0	1
cultivos ilícitos	1	0	0	0	0	0	0	0	0	0	0	0	0	0	1
abandono de parques naturales	1	0	0	0	0	0	0	0	0	0	0	0	0	0	1
baja cobertura del saneamiento básico en la zona rural	1	0	0	0	0	0	0	0	0	0	0	0	0	0	1
Falta mantenimiento en las plantas fisicas de las instituciones	1	0	0	0	0	0	0	0	0	0	0	0	0	0	1

Dimensión Político - Administrativo													
Identifique los tres principales problemas en esta dimensión y explíquelos												total	
Inseguridad Social - orden público	1	1	1	1	1	1	1	1	1	1	1	1	15
Falta de equidad en la distribución de los recursos del municipio	1	1	1	1	1	1	1	1	0	0	0	0	9
Falta de empoderamiento de la población rural y urbana	1	1	1	1	0	0	0	0	0	0	0	0	5
Influencia de grupos al margen de la ley en las políticas de trabajo	1	1	1	0	0	0	0	0	0	0	0	0	3
Desigualdad en el nombramiento de los cargos públicos del municipio	1	1	1	0	0	0	0	0	0	0	0	0	3
Monopolio de la información de interés público	1	1	0	0	0	0	0	0	0	0	0	0	2
Falta de capacitación, acompañamiento y participación de la población	1	1	0	0	0	0	0	0	0	0	0	0	2
Debil Veeduría Ciudadana	1	1	0	0	0	0	0	0	0	0	0	0	2
Bajos ingresos que percibe el municipio para gestión y proyección municipal	1	1	0	0	0	0	0	0	0	0	0	0	2
Arraigo a partidos políticos tradicionales	1	1	0	0	0	0	0	0	0	0	0	0	2
Falta de continuidad en los procesos.	1	1	0	0	0	0	0	0	0	0	0	0	2
Manejo inadecuado de los recursos	1	1	0	0	0	0	0	0	0	0	0	0	2
Falta capacitación a Concejales	1	1	0	0	0	0	0	0	0	0	0	0	2
Falta Cultura ciudadana para elegir sus gobernantes	1	1	0	0	0	0	0	0	0	0	0	0	2
No se realizan diagnósticos oportunos para solución de las diferentes necesidades	1	1	0	0	0	0	0	0	0	0	0	0	2
Falta estabilidad Laboral en el sector educación	1	1	0	0	0	0	0	0	0	0	0	0	2
Falta de compromiso / articulación de lo privado con lo público	1	1	0	0	0	0	0	0	0	0	0	0	2
Gran extensión del municipio	1	0	0	0	0	0	0	0	0	0	0	0	1
No se tiene un consejo cualificado para guiar los intereses y proyectos del municipio	1	0	0	0	0	0	0	0	0	0	0	0	1
Corrupción	1	0	0	0	0	0	0	0	0	0	0	0	1
Falta libertad política	1	0	0	0	0	0	0	0	0	0	0	0	1
No hay constancia al momento de militarizar zonas rurales	1	0	0	0	0	0	0	0	0	0	0	0	1
Falta liderazgo de los dirigentes políticos	1	0	0	0	0	0	0	0	0	0	0	0	1
Poca participación de las comunidades en torno a los temas políticos de la región	1	0	0	0	0	0	0	0	0	0	0	0	1
Los entes municipales no buscan recursos suficientes para beneficiar a la población	1	0	0	0	0	0	0	0	0	0	0	0	1
Inestabilidad Familiar	1	0	0	0	0	0	0	0	0	0	0	0	1
Abstencionismo	1	0	0	0	0	0	0	0	0	0	0	0	1
Carencia del verdadero concepto de política	1	0	0	0	0	0	0	0	0	0	0	0	1
Desplazamientos por violencia	1	0	0	0	0	0	0	0	0	0	0	0	1

**ANEXO N 4**

TRABAJO CON JUNTAS DE ACCIÓN CUMUNAL.

**Tabla 69:** Resultados de la reunión con presidentes de las Juntas de Acción Comunal y líderes de las comunidades.

REUNIÓN CON PRESIDENTES DE LAS JUNTAS DE ACCIÓN COMUNAL		
MARZO 31 DE 2012		
SECTOR: INFRAESTRUCTURA (VIVIENDA, PUEBLOS VEREDALES, VIAS)		
NOMBRE DE LA VEREDA	CUALES SON LOS PRINCIPALES PROBLEMAS O NECESIDADES	PLANTEE LA POSIBLE SOLUCIÓN A CADA PROBLEMA
EL RIO	CONSTRUCCIÓN DE VIVIENDAS	5 CONSTRUCCIONES DE VIVIENDA
	CASETA MUNICIPAL	TERMINAR LA CASETA MUNICIPAL
	PLACA POLIDEPORTIVA	CONSTRUCCIÓN DE PLACA POLIDEPORTIVA
	COMEDOR ESCOLAR	CONSTRUCCIÓN DEL CORREDOR EN LA ESCUELA
	INSUMOS AGROPECUARIOS	SEMILLAS E INSUMOS PARA LOS CAMPESINOS
MARRUPAL	CONSTRUCCIÓN DE VIVIENDAS	2 CONSTRUCCIONES DE VIVIENDA
	MEJORAMIENTO DE VIVIENDA	18 REPARACIONES DE VIVIENDA (TECHOS, PISOS, UNIDAD SANITARIA)
	CASETA MUNICIPAL	TERMINAR LA CASETA MUNICIPAL
	PLACA POLIDEPORTIVA	CONSTRUCCIÓN DE LA PLACA POLIDEPORTIVA
	INSUMOS AGROPECUARIOS	SEMILLAS E INSUMOS PARA LOS CAMPESINOS
CHONTADURO	CONSTRUCCIÓN DE VIVIENDAS	10 CONSTRUCCIONES DE VIVIENDA
	MEJORAMIENTO DE VIVIENDA	8 MEJORAMIENTOS DE VIVIENDA
	CASETA MUNICIPAL	MEJORAMIENTO DE LA CASETA MUNICIPAL
	PLACA POLIDEPORTIVA	CONSTRUCCIÓN DE PLACA POLIDEPORTIVA
	INSUMOS AGROPECUARIOS	SEMILLAS E INSUMOS PARA LOS CAMPESINOS
	CENTRO DE SALUD	CONSTRUCCIÓN DE UN CENTRO DE SALUD
CENIZAS	CONSTRUCCIÓN DE VIVIENDAS	4 CONSTRUCCIONES DE VIVIENDAS
	MEJORAMIENTO DE VIVIENDA	20 MEJORAMIENTOS DE VIVIENDA
	MEJORAMIENTO DEL CENTRO EDUCATIVO	1 MEJORAMIENTO DEL CENTRO EDUCATIVO
	INSUMOS AGROPECUARIOS	SEMILLAS E INSUMOS PARA LOS CAMPESINOS
PIO X	CONSTRUCCIÓN DE VIVIENDAS	20 CONSTRUCCIONES DE VIVIENDA
	MEJORAMIENTO DE VIVIENDA	10 MEJORAMIENTOS DE VIVIENDA
	MEJORAMIENTO DEL CENTRO EDUCATIVO	MEJORAMIENTO DEL CENTRO EDUCATIVO
	CASETA MUNICIPAL	CONSTRUCCIÓN DE LA CASETA COMUNAL
SANTA RITA CORREGIMIENTO	HOSPITAL SIN TERMINAR	TERMINACIÓN Y DOTACIÓN HOSPITAL
	INSUFICIENTE PLANTA FÍSICA EDUCATIVA	AMPLIACIÓN DE LA PLANTA FÍSICA
	DETERIORO ALCANTARILLADO	CONSTRUIR Y MEJORAR EL ALCANTARILLADO
	20 VIVIENDAS EN MAL ESTADO	MEJORAR LAS VIVIENDAS Y SUS UNIDADES SANITARIAS
	VÍAS EN MAL ESTADO	MANTENIMIENTO DE LAS VÍAS

## Plan de desarrollo 2012-2015 “El compromiso es de todos y todas”

	ACUEDUCTO EN MAL ESTADO	CONSTRUCCIÓN TANQUE ALMACENAMIENTO
VEREDA EL CEIBO	DETERIORO DEL PUENTE SOBRE LA QUEBRADA SANTA BÁRBARA	REFORZAMIENTO DE LAS BASES DEL PUENTE
	DETERIORO DEL TECHO Y PISOS DE LA ESCUELA	CAMBIO DE PISOS Y TECHO Y UNIDAD SANITARIA
	18 VIVIENDAS SIN ELECTRIFICACIÓN	REPARCHEO ELÉCTRICO
	MEJORAMIENTO DE VÍAS	HERRAMIENTAS, PRESUPUESTO PARA PAGAR JORNALES
	10 VIVIENDAS EN MAL ESTADO	MEJORAMIENTO DE VIVIENDA
CAMELIA BAJA	DETERIORO DEL PUENTE COLGANTE SOBRE LA QUEBRADA LA CAMELIA	CAMBIO DE MADERA Y TECHO DE PROTECCIÓN
	DETERIORO DE LA CONDUCCIÓN AGUA A LA ESCUELA	CAMBIO DE LA TUBERÍA, CONSTRUCCIÓN DE TANQUE EN LA CAÑADA
	UNIDAD SANITARIA	REPARACIÓN UNIDAD SANITARIA
	18 VIVIENDAS SIN ELECTRIFICACIÓN	REPARCHEO ELÉCTRICO
	SITIO DE CONCENTRACIÓN DE LA COMUNIDAD	CONSTRUCCIÓN CASETA COMUNAL
	10 VIVIENDAS EN MAL ESTADO	MEJORAMIENTO DE VIVIENDAS
CAMELIA ALTA	12 VIVIENDAS EN MAL ESTADO	MEJORAMIENTO DE VIVIENDA Y UNIDAD SANITARIA
	VIVIENDAS SIN SERVICIO DE AGUA	EXTENDER SERVICIO DE ACUEDUCTO
	6 VIVIENDAS SIN ELECTRIFICACIÓN	REPARCHEO ELÉCTRICO
	SITIO DE PREPARACIÓN DE ALIMENTOS	CONSTRUCCIÓN DE RESTAURANTE ESCOLAR
	SITIO DE CONCENTRACIÓN DE LA COMUNIDAD	CONSTRUCCIÓN CASETA COMUNAL
VEREDA PASCUITA	CAÍDA DE PUENTE CAÑAVERAL	CONSTRUCCIÓN DEL PUENTE
	15 VIVIENDAS EN MAL ESTADO Y FALTAN 7 VIVIENDAS	CONSTRUCCIÓN Y MEJORAMIENTO DE VIVIENDA
	PUENTE ENTRE POSEMITA Y PALIZADA	CONSTRUCCIÓN PUENTE
	UNIDADES SANITARIAS	CONSTRUCCIÓN UNIDADES SANITARIAS
VEREDA LA SOLEDAD SANTA RITA	MEJORAMIENTO DEL TECHO DE LA ESCUELA, AGUA Y RECIPIENTE.	OBTENER EL CAMBIO COMPLETO DEL TECHO
	FALTA ENERGÍA	CONSTRUIR EL RECIPIENTE Y LLEVAR ALLÍ EL AGUA
	NO HAY LUGAR DE REUNIONES	CONSEGUIR UNA PLANTA SOLAR
	MEJORAMIENTO PARA MÍNIMO 9 VIVIENDAS	REALIZAR EL MEJORAMIENTO A LAS 9 VIVIENDAS
VEREDA LA UNIDA	MANTENIMIENTO A LA VÍA	LIMPIANDO CUNETAS, EMBALASTRANDO
	MEJORAMIENTO MÍNIMO A 12 VIVIENDAS	REALIZAR EL MEJORAMIENTO A LAS 12 VIVIENDAS
	REALIZACIÓN PROYECTO PRODUCTIVOS	DONACIÓN DE PRODUCTOS, MATERIALES Y ABOBOS A UTILIZAR Y ACOMPAÑAMIENTO
	CASTEA COMUNAL	TERMINACIÓN DE TECHO, PISOS, PUERTAS Y VENTANAS
BARRIO SAN JOSE	MEJORAMIENTO MÍNIMO A 10 VIVIENDAS	SIENDO VIABLE EN VES DE RECONSTRUIR O MEJORAR LAS VIVIENDAS SE SUGIERE LA REUBICACIÓN DE ESTAS PUES NOS ENCONTRAMOS EN ALTO RIESGO
	MEJORAMIENTO DE VIAS	PAVIMENTACIÓN, MANTENIMIENTO A LA VÍA
	PLACA POLIDEPORTIVA	CONSTRUIRLA
VEREDA LOS SAUCES	MEJORAMIENTO MÍNIMO 4 VIVIENDAS	CONSTRUCCIÓN 4 VIVIENDAS COMPLETAS Y 7 MEJORAMIENTOS
	MEJORAMIENTO TECHO DE LA ESCUELA	CAMBIAR EL TECHO COMPLETO, SALA DE INTERNET.
	NO HAY MEDIO TRANSITABLE ENTRE LAS ARAÑAS Y SAUCES	CONSTRUCCIÓN DE UN PUENTE
	LOS DOCENTES NO TIENEN DONDE VIVIR	CONSTRUIR UN APARTAMENTO.
CEDRAL	VIVIENDA Y APORTE PARA CASETA	QUE EL ALCALDE NOS TENGA EN CUENTA CON LAS CASAS QUE LE PEDIMOS Y SE CUMPLA
SANTA ANA	VIVIENDA Y ALCANTARILLADO	QUE EL ALCALDE SE COMPROMETA CON EL MEJORAMIENTO DE VIVIENDA DE SANTA ANA Y EL ALCANTARILLADO

## Plan de desarrollo 2012-2015 “El compromiso es de todos y todas”

EL AMPARO	VIVIENDA Y CASETA COMUNAL	QUE POR FAVOR EL ALCALDE CUMPLA CON LOS REQUISITOS QUE PROMETIÓ PARA LA COMUNIDAD
EL BAJO INGLÉS	VIVIENDA Y CASETA COMUNAL	LA POSIBLE SOLUCIÓN ES QUE LA ADMINISTRACIÓN SE COMPROMETA A CONSTRUIRNOS LO QUE LE PIDAMOS YA QUE ES LA PRIORIDAD MÁS GRANDE QUE TENEMOS
LA GEORGIA	VIVIENDA Y AULA PARA POS - PRIMARIA	QUE EL SEÑOR ALCALDE SE COMPROMETA A CONSTRUIRNOS EL AULA QUE SE LE PIDE
LOS VENADOS	UN PUENTE DE HERRADURA DE 2 METROS DE ANCHO Y 5 METROS DE ALTO Y 10 METROS DE LARGO. 400 BULTOS DE CEMENTO, 300 VARILLAS. 1,500 JORNALES PARA LA QUEBRADA LOS VENADOS	CONSTRUCCIÓN INMEDIATA
	APROBACIÓN DE PROYECTOS PRODUCTIVOS PARA LAS VEREDAS	CAFICULTORA, AGRICULTURA, HUERTAS ESCOLARES, CULTIVOS DE CACAO. FOMENTO DE LA CAÑA. PISCICULTURA
PALMICHAL SANTA RITA	PUENTE QUEBRADA LOS VENADOS	CONSTRUCCIÓN INMEDIATA
	APROBACIÓN DE PROYECTOS PRODUCTIVOS PARA LAS VEREDAS	CAFICULTURA, AGRICULTURA, HUERTAS ESCOLARES, CULTIVOS DE CACAO. FOMENTO DE LA CAÑA, PISCICULTURA
TINTO SANTA RITA	PUENTE QUEBRADA LOS VENADOS	CONSTRUCCIÓN INMEDIATA
	APROBACIÓN DE PROYECTOS PRODUCTIVOS PARA LAS VEREDAS	CAFICULTURA, AGRICULTURA, HUERTAS ESCOLARES, CULTIVOS DE CACAO. FOMENTO DE LA CAÑA, PISCICULTURA
	ACTUALMENTE LA ESCUELA NO CUENTA CON UN PROFESOR DE PRIMARIA	PROFESOR DE PRIMARIA
EL RECREO	PUENTE PEATONAL QUEBRADA SAN ANDRÉS. 1 METRO DE ANCHO, 8 METROS DE LARGO Y 4 METROS DE ALTURA. 100 BULTOS DE CEMENTO, 50 VARILLAS, 500 JORNALES	CONSTRUCCIÓN INMEDIATA
	APROBACIÓN DE PROYECTOS PRODUCTIVOS PARA LAS VEREDAS	CAFICULTURA, AGRICULTURA, HUERTAS ESCOLARES, CULTIVOS DE CACAO. FOMENTO DE LA CAÑA, PISCICULTURA
SINITAVE SANTA RITA	PUENTE QUEBRADA LOS VENADOS	CONSTRUCCIÓN INMEDIATA
	APROBACIÓN DE PROYECTOS PRODUCTIVOS PARA LAS VEREDAS	CAFICULTURA, AGRICULTURA, HUERTAS ESCOLARES, CULTIVOS DE CACAO. FOMENTO DE LA CAÑA, PISCICULTURA
BADILLO	ESCUELA	CONSTRUCCIÓN DE LA ESCUELA QUE EL ALCALDE NOS COLABORE CON UNA ESCUELA NUEVA QUE LA COMUNIDAD COLABORA CON EL ACARREO DEL CEMENTO Y DE MATERIAL DE PLAYA. REQUERIMOS EL OFICIAL PARA LA CONSTRUCCIÓN.
EL OCAL	MAYA PARA PLACA	QUE EL ALCALDE NOS COLABORE Y LA COMUNIDAD COLABORARNOS CON EL ACARREO DE LA TRANSPORTADA HACIA LA VEREDA QUE SON 90 METROS.
LA PRENSA	MEJORAMIENTO DE CAMINOS	QUE EL ALCALDE NOS COLABORE CON EL DINERO PARA LOS ARREGLOS DE LOS CAMINOS
QUEBRADA DEL INDIO	MEJORAMIENTO DE VIVIENDA.	4 VIVIENDAS PARA MEJORAR
	NO SE CUENTA CON UNA SEDE PARA REUNIONES	HACER LA CASETA COMUNAL
	ARREGLO DE LOS CAMINOS	HERRAMIENTAS Y CEMENTO PARA PUNTOS CRÍTICOS
	PLACA POLIDEPORTIVA	CONSTRUCCIÓN DE UNA CANCHA
QUEBRADA EL PALMAR	MEJORAMIENTO DE VIVIENDA.	5 VIVIENDAS A MEJORAR
	NO HAY DONDE DICTAR CLASES PORQUE LA ESCUELA SE MOJA	MEJORAMIENTO DE LA ESCUELA
	PUENTES Y PROYECTOS PRODUCTIVOS	CONSTRUCCIÓN DE UN PUENTE SOBRE LA QUEBRADA
	PROYECTOS PRODUCTIVOS	SEMILLAS E INSUMOS PARA LOS CAMPESINOS

## Plan de desarrollo 2012-2015 “El compromiso es de todos y todas”

LA CIENAGA	VIVIENDAS SIN AGUA	CONSTRUCCIÓN DE UN ACUEDUCTO
	CONSTRUCCIÓN Y MEJORAMIENTO DE VIVIENDA	CONSTRUCCIÓN DE 6 CASAS Y MEJORAR 6
	MEJORAMIENTO DE LA ESCUELA	CONSTRUCCIÓN DEL RESTAURANTE Y EL APARTAMENTO DEL PROFESOR
	PROYECTOS PRODUCTIVOS	SEMILLAS E INSUMOS PARA LOS CAMPESINOS
LA ESPERANZA	NO HAY DONDE HACER ACTIVIDADES	CONSTRUCCIÓN DE LA PLACA DEPORTIVA
	PUENTE	CONSTRUCCIÓN DEL PUENTE SOBRE LA QUEBRADA LA ESPERANZA
	CONSTRUIR VIVIENDAS	5 VIVIENDAS
	SANITARIOS	DOTACIÓN DE UNIDADES SANITARIAS
	CONSTRUCCIÓN DE CAMINOS	HERRAMIENTAS Y CEMENTO PARA RECUPERACIÓN DE PASOS MALOS
	PROYECTOS PRODUCTIVOS	SEMILLAS E INSUMOS PARA LOS CAMPESINOS
SAN SERENO	NO HAY PUENTES PARA CRUZAR RIOS Y QUEBRADAS	CONSTRUCCIÓN DE PUENTES Y DE UNA GARRUCHA
	CONSTRUCCIÓN DE VIVIENDAS	30 VIVIENDAS
	ARREGLO DE LOS CAMINOS	HERRAMIENTAS Y CEMENTO PARA RECUPERACIÓN DE PASOS MALOS
	ELECTRIFICACIÓN RURAL	PROYECTO DE ELECTRIFICACIÓN
	PROYECTOS PRODUCTIVOS	SEMILLAS E INSUMOS PARA LOS CAMPESINOS
	SANITARIOS	DOTACIÓN DE UNIDADES SANITARIAS
	CASETA COMUNAL	CONSTRUCCIÓN DE LA CASETA COMUNAL
AURORA SANJUANILLO	CASAS EN MUY MALAS CONDICIONES	HAY QUE MEJORAR ALGUNAS VIVIENDAS Y CONSTRUIR ALGUNAS NUEVAS
	CAMINOS MUY MALOS	NECESITAMOS HERRAMIENTAS
LA PERLA	NECESITAMOS 3 PUENTES	CONSTRUCCIÓN DE 3 PUENTES
	NO TENEMOS MALLA EN LA ESCUELA	SE REQUIERE ENMALLAR LA ESCUELA
	CAMINOS DE DIFÍCIL TRANSITO	NECESITAMOS HERRAMIENTAS
	CASAS EN MUY MALAS CONDICIONES	MEJORAMIENTO DE ALGUNAS VIVIENDAS Y HACER ALGUNAS NUEVAS
EL CARMEN	1 PUENTE	HACER EL PUENTE DE LA QUEBRADA LA CIÉNAGA YA QUE NO EXISTE
	GARRUCHA EN LA QUEBRADA LA VEGA	NO EXISTE. SE REQUIERE UN PUENTE
	CASAS EN MUY MALAS CONDICIONES	MEJORAMIENTO DE ALGUNAS VIVIENDAS Y HACER ALGUNAS NUEVAS
RESPALDO EL PAPAYO	PUENTE DEL RIO LOS MELLIZOS NO EXISTE	HACER EL PUENTE QUE NO EXISTE
	GARRUCHA EN LA QUEBRADA LA VEGA	NO EXISTE. SE REQUIERE UN PUENTE
	CASAS EN MUY MALAS CONDICIONES	MEJORAMIENTO DE ALGUNAS VIVIENDAS Y HACER ALGUNAS NUEVAS
	NO TENEMOS MALLA EN LA ESCUELA	SE REQUIERE ENMALLAR LA ESCUELA
LOMITA	CASAS EN MUY MALAS CONDICIONES	MEJORAMIENTO DE ALGUNAS VIVIENDAS Y HACER ALGUNAS NUEVAS
	CAMINOS	HERRAMIENTAS DE TRABAJO
	NO CONTAMOS CON CANCHA POLIDEPORTIVA	SE REQUIERE QUE NOS HAGAN CASO
NARANJO	NO HAY DONDE HACER DEPORTE	CONSTRUCCIÓN DE PLACA DEPORTIVA
	TANQUE DE LECHE COMUNITARIO	INSTALACIÓN DEL TANQUE PARA EL ALMACENAMIENTO DE LECHE
SAN LUIS CHISPAS	LA ESCUELA ESTÁ EN MALAS CONDICIONES	CAMBIO DE TECHO, REVOQUE, UNIDAD SANITARIA, COCINA
	10 VIVIENDAS EN MAL ESTADO	PISO, TECHO
MONTE ALTO	NO HAY AGUA POTABLE EN 14 VIVIENDAS	APORTE 18 ROLLOS DE TUBERÍA 2 PULGADAS 1/2.
	HACEN FALTA 2 GARRUCHAS	PROYECTO EN EJECUCIÓN
	UN AULA DE CLASE	CONSTRUCCION COMPLETA
EL YOLOMBO	15 VIVIENDAS EN MAL ESTADO	CONSTRUCCIÓN COMPELTA
	EN LA ESCUELA Y EN 8 VIVIENDAS NO HAY AGUA POTABLE	PROYECTO EN EJECUCIÓN

## Plan de desarrollo 2012-2015 "El compromiso es de todos y todas"

	CAMINOS EN MAL ESTADO	
LA FRANCIA	20 VIVIENDAS EN MAL ESTADO	PISOS, TECHOS, UNIDAD SANITARIA.
	CAMINOS EN MAL ESTADO	AYUDA DE LA ADMINISTRACIÓN CON HERRAMIENTAS
	NO HAY AGUA POTABLE EN 20 VIVIENDAS	APORTE DE 40 ROLLOS DE TUBO 1, 1/2
EL HERRERO	6 VIVIENDAS EN MAL ESTADO	COCINA COMPLETA, UNIDADES SANITARIAS , PISOS
	CAMINOS EN MAL ESTADO	AYUDA DE LA ADMINISTRACIÓN CON HERRAMIENTAS
	PROYECTO DE VIDA	SE REQUIERE FOMENTAR EN LAS COMUNIDADES LA CREACIÓN DE UN PROYECTO DE VIDA ACORDE A LAS NECESIDADES DE LOS HABITANTES DE LAS VEREDAS
EL LLANÓN	MATERIALES PARA TERMINAR LA PLACA POLIDEPORTIVA	QUE EL SEÑOR ALCALDE NOS PROVEA LOS MATERIALES PARA LA TERMINACIÓN DE DICHS PROYECTOS
	CASETA COMUNAL	TERMINAR LA CASETA
	CAPACITACIÓN EN CULTIVOS	SE REQUIERE APRENDER A CULTIVAR Y A TENER A DONDE LLEVAR LOS PRODUCTOS CUANDO LOS SAQUEMOS
	RECURSOS PARA 10 VIVIENDAS QUE NOS PROMETIÓ EL SEÑOR ALCALDE	CONSTRUCCIÓN DE 10 VIVIENDAS
LA CRISTALINA	MEJORAMIENTO DE VIVIENDA	CONSTRUCCIÓN DE 20 VIVIENDAS Y MEJORAR 8
	2 PUENTES Y MEJORAMIENTO DE CAMINOS	HERRAMIENTAS Y CEMENTO PARA REPARAR PUNTOS CRÍTICOS
	MEJORAMIENTO DE LA ESCUELA	AMPLIACIÓN DE LA ESCUELA
	PROYECTOS AGROPECUARIOS	SEMILLAS E INSUMOS PARA LOS CAMPESINOS
MANZANARES SANJUANILLO	CONSTRUCCIÓN Y MEJORAMIENTO DE VIVIENDAS	CONSTRUCCIÓN DE 4 VIVIENDAS Y MEJORAR 8
	ARREGLOS Y ENCERRAMIENTO PARA LA ESCUELA	CONTRATAR UNA PERSONA CAPACITADA PARA HACER LOS ARREGLOS DE LA ESCUELA
	ELECTRIFICACIÓN	AGILIZAR LA CONTRATACIÓN PARA LA ELECTRIFICACIÓN
	PROYECTOS PRODUCTIVOS	SEMILLAS E INSUMOS PARA LOS CAMPESINOS
LA PALOMA	CONSTRUCCIÓN Y MEJORAMIENTO DE VIVIENDAS	CONSTRUIR 4 VIVIENDAS Y MEJORAR 4
	MEJORAMIENTO PARA LA ESCUELA	DOTACIÓN DE MATERIAL PARA LA ESCUELA Y LA CANCHA
	UN PUENTE	CONSTRUCCIÓN DEL PUENTE
	PLACA DEPORTIVA	CONSTRUCCIÓN DE LA PLACA
	ARREGLO DE CAMINOS	HERRAMIENTAS Y CEMENTO PARA REPARAR PUNTOS CRÍTICOS
LA CANDELARIA	CONSTRUCCIÓN Y MEJORAMIENTO DE VIVIENDAS	CONSTRUCCIÓN DE 10 VIVIENDAS
	PUENTE	MATERIAL PARA CONSTRUIR UN PUENTE SOBRE LA QUEBRADA LA GRANJA
	DOTACIÓN PARA LA ESCUELA	PUERTAS, SANITARIOS Y VENTANAS PARA EL APARTAMENTO.
	PARQUE INFANTIL	CONSTRUCCIÓN DE UN PARQUE INFANTIL
PLAMITAS	NO HAY PROFESORES DE CULTURA	CREAR PROMOTORES DE CULTURA RURAL
SAN PABLO	DIFICULTAD Y PELIGRO PARA PASAR EL RIO	PUENTE
	CAMINOS EN MALAS CONDICIONES	FINANCIACIÓN PARA LA CONSTRUCCIÓN DE CAMINOS VEREDALES
	CASETAS CAIDAS	MEJORAMIENTO DE LA CASETA
CANTURRONA	FALTA HERRAMIENTA PARA MEJORAMIENTO DE VIVIENDA	FINANCIACIÓN PARA LA CONSTRUCCIÓN DE CAMINOS VEREDALES
	DIFICULTAD Y PELIGRO PARA PASAR EL RIO	PUENTE PARA PASAR EL RIO
	CAMINOS EN MALAS CONDICIONES	MOTOSIERRA. FINANCIACIÓN PARA LA CONSTRUCCIÓN DE CAMINOS VEREDALES
	INSTALACIONES DE LA ESCUELA CAIDA	ARREGLO DE LA CASETA

## Plan de desarrollo 2012-2015 “El compromiso es de todos y todas”

	FALTA HERRAMIENTA PARA MEJORAMIENTO DE VIVIENDA	DOTACIÓN DE HERRAMIENTA
ESMERALDA	DIFICULTAD Y PELIGRO PARA PASAR EL RIO	PUENTE PARA PASAR EL RIO
	CAMINOS EN MALAS CONDICIONES	MOTOSIERRA, FINANCIACIÓN PARA LA CONSTRUCCIÓN DE CAMINOS VEREDALES
	CASSETAS CAIDAS	ARREGLO DE LA CASETA
	FALTA HERRAMIENTA PARA MEJORAMIENTO DE VIVIENDA	DOTACIÓN DE HERRAMIENTA
PALISADA	PASO DEL RIO CAÑAVERAL	CONSTRUCCIÓN DE PUENTE
	VIVIENDAS DETERIORADAS	MEJORAMIENTO DE VIVIENDAS
	CAMINOS EN MAL ESTADO	HERRAMIENTAS PARA EL ARREGLO DE LOS CAMINOS
CANDELARIA ALTA	VIVIENDAS EN RIESGO	CONSTRUCCIÓN DE VIVIENDAS Y MEJORAMIENTO DE OTRAS
	CAMINOS EN MAL ESTADO	HERRAMIENTAS PARA EL ARREGLO DE LOS CAMINOS
	COCINA DEL RESTAURANTE DETERIORADO	CONSTRUCCIÓN DE ESTE
LA HONDA	LA MAYORÍA DE LAS CASA SE ENCUENTRAN CONSTRUIDAS, EN VAREQUE, TECHO DE PLASTICO Y PISOS EN TIERRA	CONSTRUCCIÓN DE 10 VIVIENDAS Y MEJORAMIENTO DE 5 MAS
	LA VIA SE ENCUENTRA EN MAL ESTADO Y SE DIFICULTA EL INGRESO A LA COMUNIDAD	CONSTRUCCIÓN, OBRAS Y AFIRMADO PARA VIA ITUANGO-LA HONDA
	PROYECTOS PRODUCTIVOS	DOTACIÓN DE SEMILLAS E INSUMO
	REPARCHEO Y CONSTRUCCIÓN DEL ACUEDUCTO VEREDAL	CONTRUCCIÓN ACUEDUCTO
GUACHARAQUERO	LAS VIVIENDAS SE ENCUENTRAN CONSTRUIDAS EN VAREQUE, PISO DE TIERRA Y ALGUNAS NO TIENEN UNIDAD SANITARIA	CONSTRUCCIÓN DE 17 VIVIENDAS. MEJORAMIENTO DE 13 VIVIENDAS
	LA VÍA SE ENCUENTRA EN MAL ESTADO	MEJORAMIENTO DE LA VIA. CONTRUCCIÓN DE MUROS DE APOYO EN LA BANCA
	PROYECTOS PRODUCTIVOS	DOTACIÓN DE SEMILLAS E INSUMO
LA SEBASTIANA	LAS VIVIENDAS SE ENCUENTRAN CONSTRUIDAS EN VAREQUE, PISO DE TIERRA Y ALGUNAS NO TIENEN UNIDAD SANITARIA	CONSTRUCCIÓN DE 6 VIVIENDAS Y MEJORAMIENTO DE 7 MAS
	POR MOTIVO DEL INVIERNO SE DAÑAN LOS CAMINOS VEREDALES	MEJORAMIENTO DEL CAMINO VEREDAL
	PUENTE COLGANTE	CONSTRUCCIÓN DEL PUENTE SOBRE EL RIO SAN JUANILLO
	PROYECTOS PRODUCTIVOS	DOTACIÓN DE SEMILLAS E INSUMO
MEDIA FALDA	MEJORAMIENTO Y CONSTRUCCIÓN DE VIVIENDAS	CONSTRUCCIÓN DE 6 VIVIENDAS Y MEJORAMIENTO DE 6 MAS
	POR MOTIVO DEL INVIERNO SE DAÑAN LOS CAMINOS VEREDALES	APORTE DE CEMENTO Y VARILLAS PARA ARREGLAR LOS DAÑOS EN LOS CAMINOS PRINCIPALES
	ELECTRIFICACIÓN COMPLETA	ELECTRIFICAR
LA HONDA	LA COMUNIDAD SE ENCUENTRA ALTAMENTE AFECTADA DEBIDO A LA ESCASEZ DE AGUA	CONSTRUCCIÓN DEL ACUEDUCTO VEREDAL
	REPARCHEO	REPARCHEO
QUEBRADA DEL MEDIO	PUENTE QUEBRADA DEL MEDIO	CONSTRUCCIÓN DE UN PUENTE
	MURO DE CONTENCIÓN DE LA ESCUELA	MURO PARA PROTEGER LA ESCUELA DE LA QUEBRADA
	70 VIVIENDA TIPO 1	PARA LAS FAMILIAS QUE NO TIENEN DONDE VIVIR
LAS BRISAS	PUENTE DE QUEBRADA DEL MEDIO	CONSTRUCCIÓN DE PUENTE
	7 VIVIENDAS NUEVAS	PARA LAS FAMILIAS QUE NO TIENEN DONDE VIVIR
	23 MEJORAMIENTOS DE VIVIENDAS	PARA LAS FAMILIAS QUE NO TIENEN COCINA



**Plan de desarrollo 2012-2015 “El compromiso es de todos y todas”**

QUEBRANDONCITA	ELECTRIFICACIÓN COMPLETA	ELECTRIFICACIÓN COMPLETA D ELA VEREDA
	3 CASAS NUEVAS	PARA LAS FAMILIAS QUE NO TIENEN VIVIENDA
SAN ISIDRO	34 MEJORAMIENTOS DE VIVIENDA	PARA LAS FAMILIAS QUE LAS CASAS SE ENCUENTRAN DETERIORADAS
	PUENTE EN EL PASO SAN ISIDRO	RECONSTRUCCIÓN DEL PUENTE QUE SE CAYÓ
	CONSTRUCCIÓN DE DOS AULAS	PARA LOS NIÑOS PUES TIENEN UN ESPAIKO MUY REDUCIDO
CHUSCAL	7 VIVIENDAS NUEVAS	PARA FAMILIAS NUEVAS
	10 MEJORAMIENTOS DE VIVIENDA	MEJORAR LA COCINA
	CONSTRUCCIÓN DE UNA CANCHA POLIDEPORTIVA	NO HAY EN DONDE JUGAR
LA FLORIDA	ELECTRIFICACIÓN COMPLETA	SE ALUMBRAN CON VELAS Y MECHONES
	MEJORAMIENTO DE VIVIENDAS	CONSTRUCCIÓN DE 15 VIVIENDAS
	REPARCHEO ELÉCTRICO	ELECTRIFICACIÓN DE 35 VIVIENDAS
	VIAS DE ACSESO	CONTINUAR CON LA CONSTRUCCIÓN DE LA CARRETERA DEL TINTO SIQUIERA 5 KILÓMETROS
SAN MARCOS SANTA RITA	ACUEDUCTO	CONSTRUCCIÓN DEL ACUEDUCTO
	ELECTRIFICACIÓN	ESTABLECER
	CASETA COMUNAL	CEMENTO Y ZINC
LA MARIA SANTA RITA	PLACA POLIDEPORTIVA	CONSTRUCCIÓN DE LA PLACA
	MEJORAMIENTO DE VIVIENDAS	APORTE DE MATERIALES Y SERVICIOS SANITARIOS
	EL CENTRO EDUCATIVO	COLABORAR CON MATERIALES PARA EL MEJORAMIENTO DEL CENTRO EDUCATIVO
	LA CASETA	APORTE DE MATERIALES PARA SU CONSTRUCCIÓN
LA AMERICA SANTA RITA	ELECTRIFICACIÓN	ELECTRIFICAR POR MEDIO DE UN PROYECTO PARA QUE SEA VIABLE
	MEJORAMIENTO DE VIVIENDAS	REPARACIÓN DE VIVIENDA
	MEJORAMIENTO DE VIVIENDAS	APORTE DE MATERIALES
LAS AGUITAS	REPARACIÓN DEL CENTRO EDUCATIVO	CEMENTO PARA LA REPARACIÓN DE PISOS
	EL APORTE DE HERRAMIENTAS PARA TRABAJAR	HERRAMIENTAS
	MEJORAMIENTO DE VIVIENDAS	CONSTRUCCIÓN DE VIVIENDAS
SANTA LUCIA	RECONSTRUCCIÓN DEL PUENTE CAÑAVERAL	MATERIAL PARA LA CONSTRUCCIÓN DEL PUENTE
	PUENTE DE LA QUEBRADA PASCUITA	
	PUENTE QUEBRADA DEL MEDIO	APORTE MANO DE OBRA DE LA COMUNIDAD
	MEJORAMIENTO DE 10 VIVIENDAS	MATERIALES PARA EL MEJORAMIENTO-LA COMUNIDAD COLABORA
EL QUINDÍO	MEJORAMIENTO DE LA ESCUELA	MATERIALES PARA EL MEJORAMIENTO-LA COMUNIDAD COLABORA
	CASETA COMUNAL	MATERIALES PARA EL MEJORAMIENTO-LA COMUNIDAD COLABORA
	CONSTRUCCIÓN DEL PUENTE QUEBRADA DEL MEDIO	APORTE MANO DE OBRA DE LA COMUNIDAD
	CONSTRUCCIÓN DE 5 VIVIENDAS	MATERIALES PARA EL MEJORAMIENTO-LA COMUNIDAD COLABORA
LAS ARAÑAS	MEJORAMIENTO DE 15 VIVIENDAS	MATERIALES PARA EL MEJORAMIENTO-LA COMUNIDAD COLABORA
	UNIDADES SANITARIAS	MATERIALES PARA EL MEJORAMIENTO-LA COMUNIDAD COLABORA
	PUENTE QUEBRADA DEL MEDIO	APORTE MANO DE OBRA DE LA COMUNIDAD
	MEJORAMIENTO DE VIVIENDAS	MATERIALES PARA EL MEJORAMIENTO-LA COMUNIDAD COLABORA
	MEJORAMIENTO DEL ACUEDUCTO	MATERIALES PARA EL MEJORAMIENTO-LA COMUNIDAD COLABORA
ALTO DEL LIMON	CASETA COMUNAL	MATERIALES PARA EL MEJORAMIENTO-LA COMUNIDAD COLABORA
	REPARCHEO ELECTRICO	ELECTRICIDAD
	PUENTE QUEBRADA DEL MEDIO	APORTE MANO DE OBRA DE LA COMUNIDAD

**Plan de desarrollo 2012-2015 “El compromiso es de todos y todas”**

	MEJORAMIENTO DE 10 VIVIENDAS	MATERIALES PARA EL MEJORAMIENTO-LA COMUNIDAD COLABORA
	12 UNIDADES SANITARIAS	MATERIALES PARA EL MEJORAMIENTO-LA COMUNIDAD COLABORA
	CONSTRUCCIÓN DE BATEA DE CEMENTO EN UNO DE LOS CAMINOS PUES TIENE INCOMUNICADA A 6 FAMILIAS	MATERIALES PARA EL MEJORAMIENTO-LA COMUNIDAD COLABORA
SANTA BARBARA	EL PUENTE QUEBRADA DEL MEDIO	APORTE MANO DE OBRA DE LA COMUNIDAD
	EL PUENTE DE LA QUEBRADONA	MATERIALES PARA EL MEJORAMIENTO-LA COMUNIDAD COLABORA
	3 VIVIENDAS	MATERIALES PARA EL MEJORAMIENTO-LA COMUNIDAD COLABORA
	10 MEJORAMIENTOS DE VIVIENDA	MATERIALES PARA EL MEJORAMIENTO-LA COMUNIDAD COLABORA
	COMPUTADORES PARA LA ESCUELA	DOTACIÓN
	UN SALÓN PARA LA ESCUELA	MATERIALES PARA EL MEJORAMIENTO-LA COMUNIDAD COLABORA

## ANEXO N 5

### ARTICULACIÓN DEL PLAN DE DESARROLLO CON POLITICAS Y PLANES

En la Cumbre del Milenio de Naciones Unidas en 2000, 189 naciones, entre ellas Colombia, se comprometieron en el logro de los Objetivos de Desarrollo del Milenio, ODM, cuyo propósito fundamental es luchar contra la pobreza y erradicar la miseria y el hambre.

Los ocho Objetivos de Desarrollo del Milenio son los siguientes:

Objetivo 1: Erradicar la pobreza extrema y el hambre

Objetivo 2: Lograr la enseñanza primaria universal

Objetivo 3: Promover la igualdad entre los géneros y la autonomía de la mujer

Objetivo 4: Reducir la mortalidad infantil

Objetivo 5: Mejorar la salud materna

Objetivo 6: Combatir el VIH/SIDA, el paludismo y otras enfermedades.

Objetivo 7: Garantizar la sostenibilidad del medio ambiente

Objetivo 8: Fomentar una asociación mundial para el desarrollo.

### PLAN NACIONAL DE DESARROLLO 2010 – 2014.

Buscando presentar un análisis integral de todos los Planes y Programas analizados como contexto para el Plan de Desarrollo Municipal 2012 – 2015, a lo largo de este capítulo se trabajó un código de colores que permite hacer un seguimiento a los temas desde el Plan Nacional de Desarrollo 2010 – 2014 pasando por el Plan Nacional de Consolidación, el Plan de Desarrollo Departamental y el Plan de Gestión Ambiental Regional. A cada una de las líneas del Plan Nacional de Desarrollo se le asignó un color así:



Luego en las gráficas de los otros planes analizados se colorearon los temas tratados según la línea del Plan Nacional de Desarrollo a la cual pertenecen, por ejemplo en el Plan de Consolidación se trabaja el tema “capacidad de los gobiernos locales”, que se considera dentro la línea que el Plan Nacional de Desarrollo llama “buen gobierno, participación ciudadana y lucha contra la corrupción”, por lo tanto en la figura donde se analiza el Plan de Consolidación el tema

“capacidad de los gobiernos locales” se encuentra en color rojo oscuro y de esta manera sucede en todas las figuras que se presentan en este capítulo.

Gráfico 25: Plan Nacional de Desarrollo 2010 – 2014 .

“Prosperidad para Todos”



Gráfico 26: DNP.



PROYECTO PLAN DE CONSOLIDACION.

Gráfico 27: Consolidación.

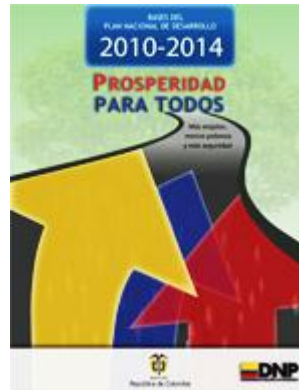
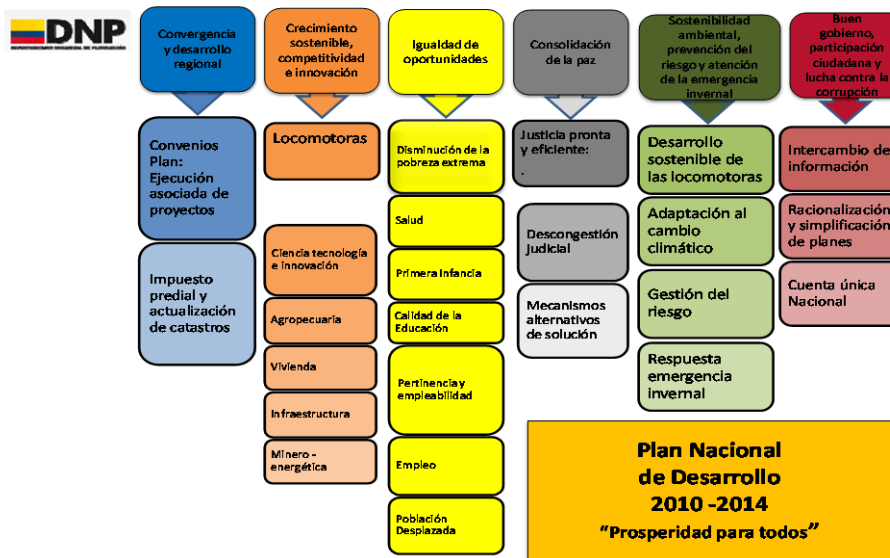

**Plan Nacional de Consolidación**

**Integración regional**

- Infraestructura y conectividad
- Desarrollo económico
- Derechos de propiedad
- Desarrollo social

**Institucionalización del territorio**

- Imperio de la Ley
- Regulación de servicios públicos
- Legitimidad institucional

**Participación ciudadana y buen gobierno**

- Organización comunitaria
- Participación
- Capacidad de los gobiernos locales

Gráfico 28: Marco Normativo.



Gráfico 29: Concepto Consolidación.



Gráfico 30: Focalización.

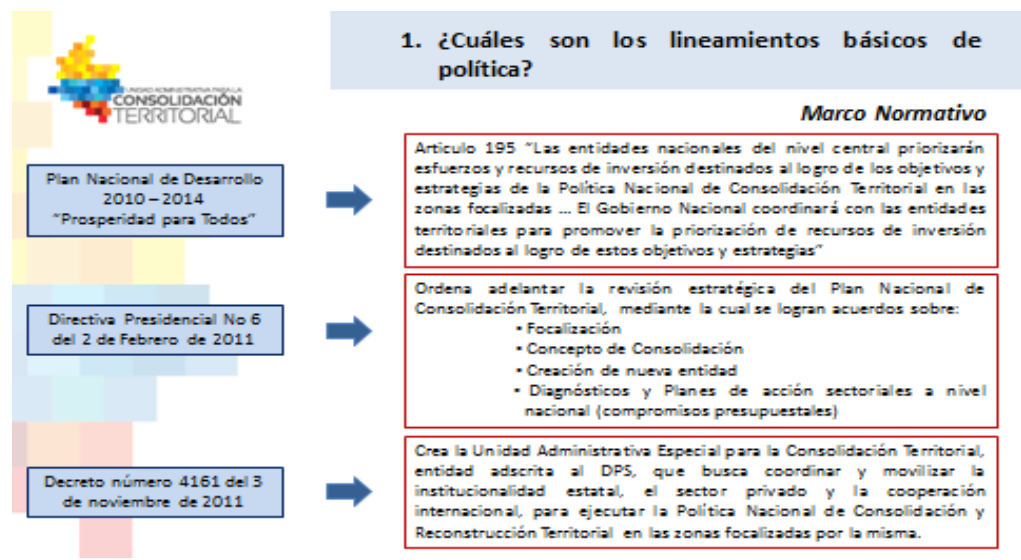

MUNICIPIOS DE CONSOLIDACION PARA ANTIOQUIA.

Tabla 70: Municipios de Consolidación.

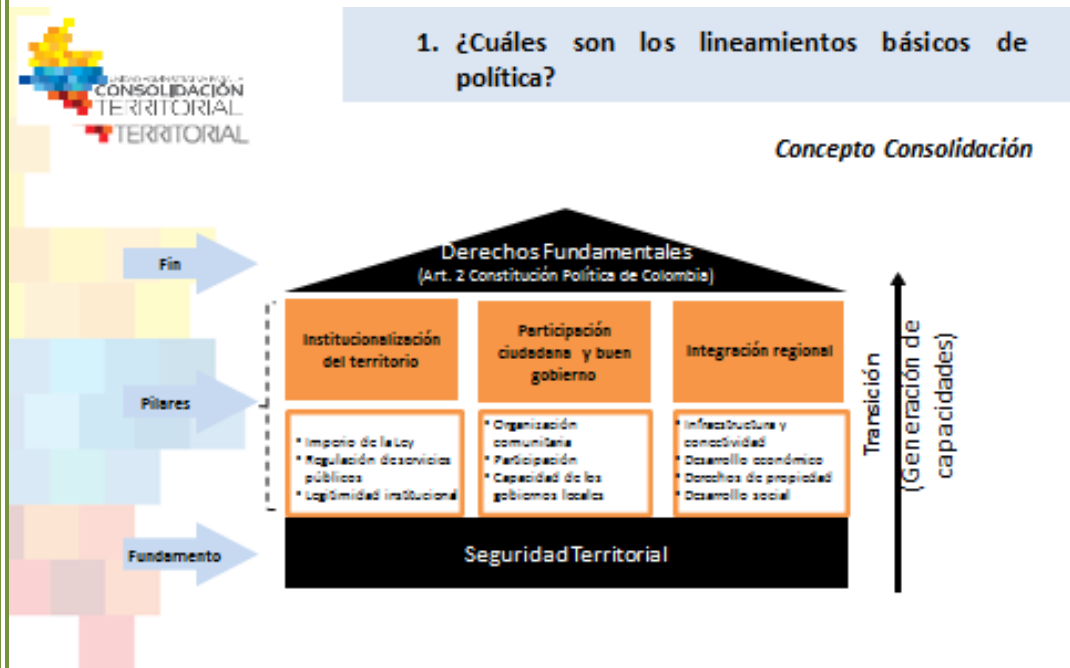
ZONA FOCALIZADA	Departamento	Municipio	
NUDO DE PARAMILLO (Bajo Cauca Antioqueño y Sur de Córdoba)	ANTIOQUIA	ANORÍ	
		BRICEÑO	
		CACERES	
		CAUCASIA	
		EL BAGRE	
		ITUANGO	
		NECHÍ	
		TARAZA	
		VALDIVIA	
		ZARAGOZA	
		MONTELIBANO	
		PUERTO LIBERTADOR	
		TIERRALTA	
		VALENCIA	
SAN JOSE DE URE			
PUTUMAYO (región fronteriza)	PUTUMAYO	LEGUIZAMO	
		PUERTO ASIS	
		SAN MIGUEL	
		VALLE DEL GUAMUEZ	
REGIÓN MACARENA-RÍO CAGUÁN	META	LA MACARENA	
		MESETAS	
		PUERTO RICO	
		SAN JUAN DE ARAMA	
		URIBE	
		VISTA HERMOSA	
		CAQUETA	CARTAGENA DEL CHAIRA
			SAN VICENTE DEL CAGUAN
			LA MONTAÑITA
		NARIÑO	NARIÑO

Gráfico 31: PNCRT.



**1. ¿Cuáles son los lineamientos básicos de política?**

*Qué hace la PNCRT*

- 1 Generar las condiciones que permitan la entrada coordinada, integral, gradual y permanente de la oferta pública, privada y de cooperación internacional al territorio.
- 2 Visibilizar la problemática de la región y las demandas sociales para movilizar la oferta de servicios tanto estatales como privados
- 3 Propiciar el acercamiento de la población a las instituciones del estado, mediante la generación de confianza y la construcción de canales de acceso
- 4 Fortalecer las capacidades institucionales locales mediante la transferencia de conocimiento
- 5 Planear y ejecutar proyectos de respuesta rápida para la recuperación de confianza
- 6 Fortalecer a las comunidades para el ejercicio del Control Social

Gráfico 32: Priorización.

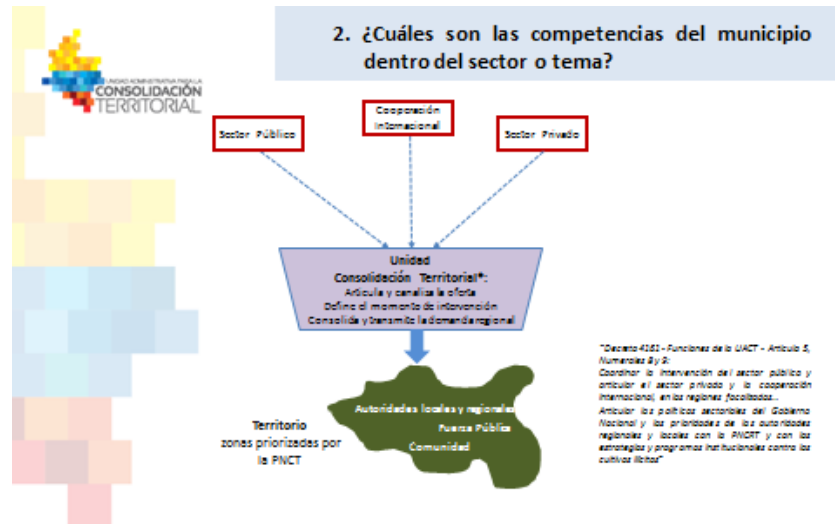

UNIDAD DE PLANEACION MINERO – ENERGETICA.

Dentro de los objetivos de desarrollo del milenio (ONU, 2005), compromiso adquirido por los 191 estados miembros de la Organización de la Naciones Unidas para el 2015, la participación de la minería resulta de gran importancia en al menos cuatro de ellos:

Erradicar la pobreza extrema y el hambre, una de cuyas acciones es la de reducir a la mitad el número de personas con ingresos inferiores a un dólar diario; promover la igualdad entre los géneros y la autonomía de la mujer; reducir la mortalidad infantil en dos terceras partes y garantizar la sostenibilidad del medio ambiente.

La forma como los mineros enfrentan los temas ambientales, sociales y económicos está cambiando positivamente: Colombia tiene dos ejemplos representativos; en la pequeña minería está el “Oro verde certificado” proyecto único en el mundo y en la gran minería Cerro Matoso que es el proyecto bandera en responsabilidad empresarial de BHP Billiton.

Este tipo de ejemplos exitosos, resultado de iniciativas privadas en producción más limpia, desarrollo social y concertación entre otros, son ahora tenidos en cuenta por la UPME en la planificación del sector minero.

En el Plan Nacional para el Desarrollo Minero, visión al año 2019 “Colombia: país



minero” (UPME, 2006) se segmentaron los mineros, como clientes de la institucionalidad minera en cuatro grupos: un segmento de minería local de pequeña escala, un segmento de empresas que agregan valor al producto minero, un segmento de empresas especializadas en la exploración (empresas júnior) y un segmento de empresas con gran experiencia en la explotación (empresas “seniors”).

Independientemente de las diferencias entre estos segmentos, existe un desafío que los abarca a todos, el de incluir el desarrollo sostenible, el bienestar social y ambiental en sus agendas responsable” y “responsabilidad empresarial en la minería” tienen el mismo sentido; sin embargo, la primera, más utilizada para minería tradicional o de pequeña escala (segmento uno), puede definirse como el compromiso del minero frente al crecimiento económico y social de su comunidad.

Mientras que la segunda puede definirse como el compromiso que la empresa minera (segmentos dos al cuatro) tiene frente a la comunidad que la circunda, en términos sociales, ambientales e incluso económicos.

Mapa 7: Referencia Minero para el municipio de Ituango:

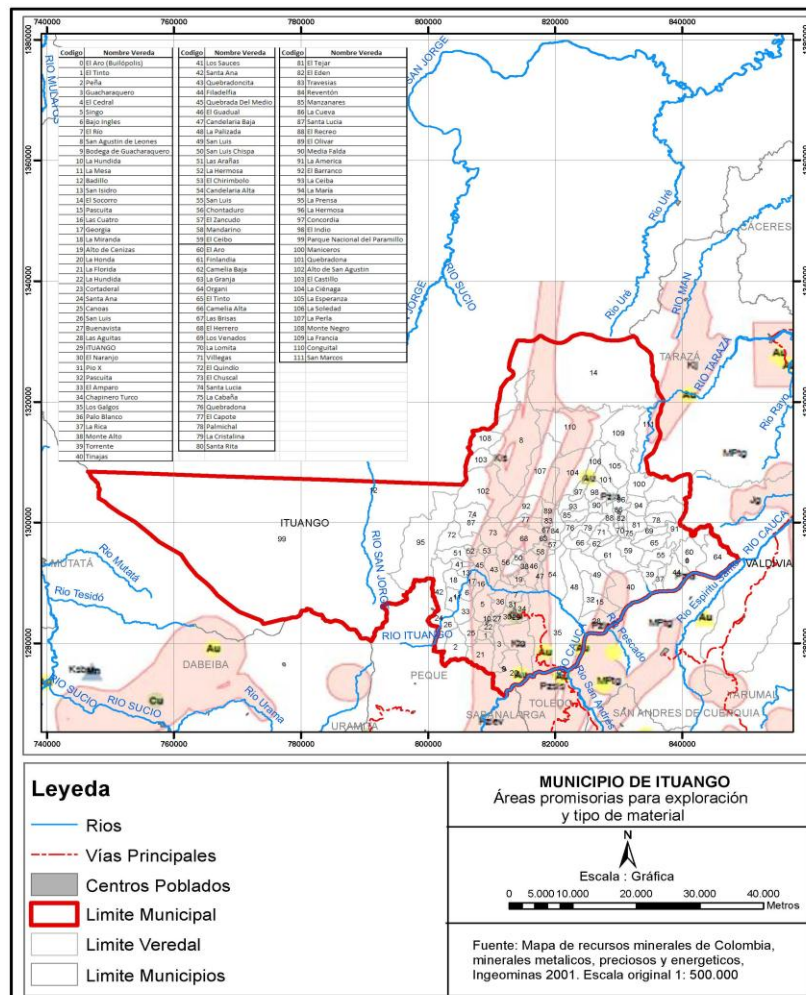

MÁS

ANTIOQUIA LA EDUCADA.

Gráfico 33: Líneas Plan de Desarrollo Gobernación de Antioquia.

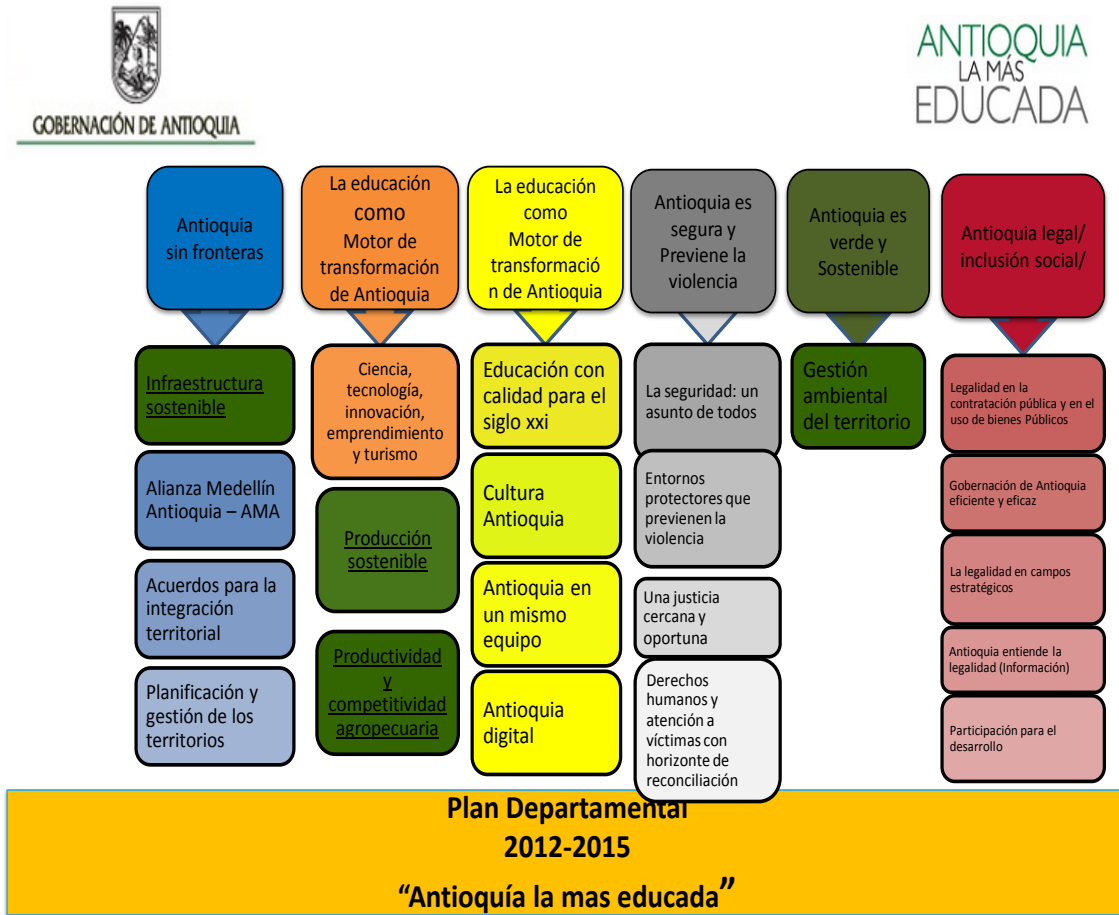

SISTEMA DEPARTAMENTAL DE PLANEACIÓN.

Gráfico 34: Sistema Departamental de Planeación.

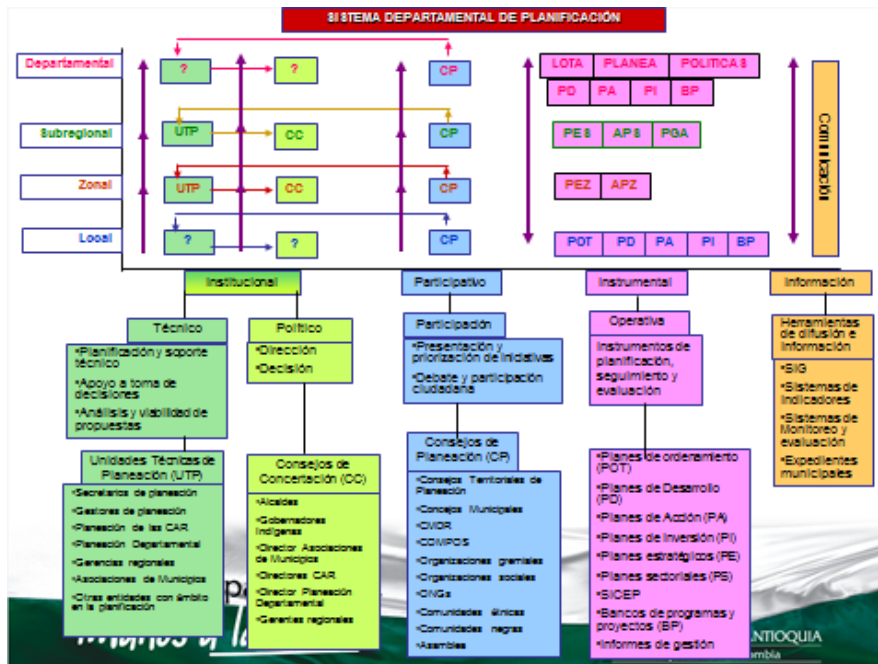

EL PLAN ESTRATÉGICO DE ANTIOQUIA, PLANEA, PARA ALCANZAR LA VISIÓN 2020.

Es considerado un proceso dinámico de planeación territorial departamental, regido por un Concejo Rector de alta representación público-privada.

El Plan Estratégico de Antioquia es un ejercicio continuo de reflexiones y planificación de la Región, que propone grandes líneas para el desarrollo de Antioquia con un horizonte al 2020 a partir de la Visión Antioquia Siglo 21.

Las Líneas Estratégicas son 4:

**1. *Integrar y articular territorialmente a Antioquia.***

Para construir un nuevo modelo de desarrollo acorde con las exigencias actuales de las tendencias globalizantes del desarrollo económico y cultural, y con los presupuestos básicos del Desarrollo Local y Regional, se requiere hacer de Antioquia una región equitativa y que se integre internamente en sus aspectos territoriales, sociales, culturales, económicos y político administrativos, de tal manera que sea competitiva, sostenible y atractiva, con el fin de que participe en los flujos económicos nacionales y mundiales.

**2. *Promover el cambio para un desarrollo humano equitativo y sostenible.***

Elevar de manera equitativa y permanente la calidad de vida de las personas, buscando el mejoramiento continuo en la satisfacción, tanto de las necesidades humanas fundamentales: salud, educación, nutrición, seguridad, vivienda, recreación y justicia, como de las asociadas con el desarrollo personal y social; a través de la concentración espacial de las oportunidades del desarrollo, promoviendo las potencialidades de cada subregión, y las capacidades y fortalezas de sus gentes, para alcanzar el propósito de una sociedad equitativa bajo el principio de sostenibilidad de los recursos y del medio ambiente.

**3. *Revitalizar la economía antioqueña.***

Mobilizar a los antioqueños hacia un modelo de desarrollo fundamentado en la democracia económica, la equidad social, el equilibrio territorial y la sostenibilidad ambiental, orientado a recuperar la dignidad del trabajo honesto en todas las artes, oficios y profesiones, con el propósito de generar riqueza y bienestar para toda la población, de manera productiva y competitiva.

**4. *Reconstruir el tejido social.***

Preservar y desarrollar el capital social para garantizar la cohesión ciudadana y crear las condiciones para el desarrollo armónico como gran propósito de los antioqueños, basado en el respeto al otro, la solidaridad, la equidad y la convivencia pacífica.

## LINEAMIENTOS DE ORDENAMIENTO TERRITORIAL PARA ANTIOQUIA. LOTA. FASE II.

La formulación de los Lineamientos de Ordenación Territorial para Antioquia se fundamenta en los procesos de trabajo conjunto que se han adelantado en Antioquia y que tienen su expresión concreta en el Acuerdo de Voluntades firmado por las administraciones del Departamento de Antioquia, del Municipio de Medellín y del Área Metropolitana del Valle de Aburrá.

Son directrices, pautas o criterios que permiten guiar el ordenamiento y la toma de decisiones respecto a la asignación de usos y funciones al territorio de Antioquia, las cuales deben orientar los planes y acciones de los actores con intereses sobre el uso del territorio.

La prioridad para formular Lineamientos de Ordenación Territorial para Antioquia, como marco espacial y de articulación para los procesos de planificación regional en el departamento, se concreta en diciembre del 2004 con la firma del convenio inter-administrativo No. 577 - 04 cuyo objeto es “Sumar los esfuerzos institucionales requeridos para la conformación, formulación e implementación del proyecto de Lineamientos de Ordenación Territorial para Antioquia -LOTA-”, como una política de largo plazo que oriente la organización espacial del territorio, su recuperación y aprovechamiento, definiendo una adecuada estructura territorial departamental y sus criterios de ordenación, enmarcada en el contexto regional, nacional e internacional y en los principios de desarrollo humano, equitativo y sostenible, para avanzar en la articulación e integración territorial de Antioquia y en la consolidación de una región competitiva.

Para alcanzar el objetivo propuesto, desde la primera misión en el mes de agosto del 2006 se diseñó un proyecto con cuatro etapas, las que a su vez se materializaron con el apoyo de cuatro misiones de cooperación técnica integradas por profesionales de MIDEPLAN y de los gobiernos de Aysen y de Bio Bio. Los objetivos de estas misiones fueron:

### **Primera misión:**

1. Desarrollar un proceso de construcción conceptual que permitiera unidad de criterio para la formulación de los lineamientos.
2. Transferencia de experiencias en la introducción de la dimensión territorial a la gestión gubernamental en el nivel regional.

**Segunda misión:**

1. Colaborar con métodos de análisis de información secundaria y cartográfica, desarrollando un plan de trabajo y propuesta de manejo de deficiencias de información.
2. Apoyo en la formulación del escenario territorial de referencia.
3. Elaboración de un plan de trabajo de territorialización de intereses sectoriales y matriz de compatibilidad.

**Tercera misión:**

1. Capacitar para el trabajo de territorialización y negociación de intereses.
2. Colaborar con orientaciones para generar políticas públicas que incorporen la dimensión territorial.

**Cuarta misión:**

1. Colaborar en la finalización de los lineamientos territoriales de Antioquia.
2. Apoyar en lo referente a la inserción institucional y sostenibilidad del proceso.

En cuanto a los resultados se puede señalar que:

1. Se logró el consenso en torno a los ajustes del escenario territorial de referencia en el nivel departamental, principalmente por parte de actores calificados y el sector público.
2. Se logró definir y concertar una propuesta pública de zonificación, estableciendo lineamientos específicos y avanzando en la matriz de gestión.
3. Se avanzó en la formulación y apropiación de lineamientos. En este sentido, se ha trabajado más directamente con el sector público, la academia y con parte del sector privado a nivel subregional.
4. En la definición concertada de proyectos estratégicos, se ha avanzado en identificar un conjunto de proyectos que se relacionan con el sistema de objetivos que dan forma a los lineamientos territoriales

PLAN ESTRATEGICO SUBREGIONAL DEL NORTE ANTIOQUEÑO.

En el 2020 la **Subregión del Norte** de Antioquia, será un territorio construido participativamente, con desarrollo social equitativo e integral, con gentes educadas y educadoras, practicantes de valores, que convivan armoniosamente entre sí y con la naturaleza, con una economía sostenible, competitiva a nivel nacional e internacional, de acuerdo con sus potencialidades, haciendo énfasis en agroindustria, turismo, recursos hídricos y demás procesos de valor agregado.”

### **VENTAJAS COMPARATIVAS DEL NORTE ANTIOQUEÑO**

Infraestructura vial articulada a ejes viales nacionales.  
Gran potencial Hidroeléctrico - riqueza hídrica.  
Alto desarrollo de la industria láctea.  
Productos agroindustriales competitivos.  
Áreas aptas para el desarrollo forestal.  
Existencia de importantes empresas.  
Base económica consolidada – potencialidades para el desarrollo de un posible cluster textil.  
Presencia de instituciones de educación superior.  
Potencial Turístico.

Antioquia para todos.

*¡Manos a la obra!*



GOBERNACIÓN DE ANTIOQUIA  
República de Colombia



FACTORES CRITICOS PRIORIZADOS

Antioquia para todos.  
*¡Manos a la obra!*

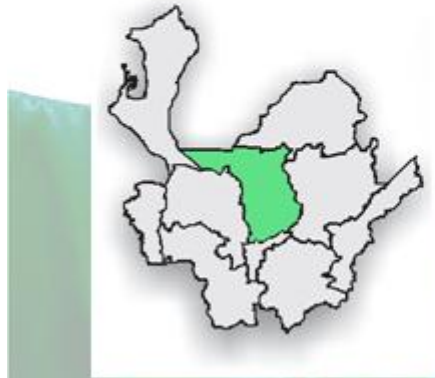

- Educación Pertinente
- ❑ Fortalecimiento de las Redes sociales de Cooperación.
- ❑ Cadenas productivas de Leche, Carne, Panela, Caña.
- ❑ Programa de seguridad alimentaria y nutricional local y metropolitana.
- ❑ Proyecto subregional de compensación por servicios ambientales.
- ❑ Sistema de Conexión Subregional y Urbano Regional

AGENCIA DE DESARROLLO ECONOMICO Y SOCIAL DEL NORTE DE ANTIOQUIA.  
ADESANT



**AGENCIA DE  
DESARROLLO LOCAL.**

*INSTRUMENTO CLAVE PARA EL  
DESARROLLO REGIONAL DESDE LO  
LOCAL.*

El Plan Nacional de Desarrollo 2010 – 2014 “Prosperidad para Todos” en la línea de FORTALECIMIENTO INSTITUCIONAL DE LAS ENTIDADES TERRITORIALES Y RELACIÓN NACIÓN-TERRITORIO



Define que para fortalecer y crear condiciones apropiadas en los territorios para impulsar las locomotoras y alcanzar las metas de crecimiento sostenible, equidad y desarrollo institucional, el Gobierno nacional plantea como una de sus principales estrategias el fortalecimiento de las relaciones Nación-territorio. No sólo porque las acciones conjuntas y articuladas potencian el logro de propósitos comunes como los Objetivos de Desarrollo del Milenio (ODM), el desarrollo territorial y la generación de empleo, entre otros, sino porque las principales competencias en prestación de servicios básicos a la ciudadanía está en los Gobiernos territoriales, los cuales ejecutan más del 50% del recaudo tributario del país.

Con el fin de fortalecer y crear condiciones apropiadas en los territorios se destacan instrumentos de desarrollo que se presentan como una alternativa a la construcción de políticas públicas desde el territorio como los Programas Regionales de Desarrollo y Paz y las Agencias de Desarrollo Local; **para el caso de Antioquia en la zona Norte actúa la AGENCIA DE DESARROLLO ECONOMICO Y SOCIAL DEL NORTE DE ANTOQUIA – ADESANT -**

los primeros, presentes en 19 regiones del país se han promovido como expresiones de la sociedad que, en alianza con sectores representativos de las regiones, promueven procesos incluyentes de amplia participación ciudadana con el fin de generar condiciones de desarrollo incluyente, prosperidad y convivencia para la construcción conjunta de nación; los segundos, presentes en 14 regiones del país y con área de influencia en 219 municipios, vienen impulsando procesos de desarrollo territorial con enfoque al desarrollo humano, bajo criterios como visión compartida de territorio, estrategia territorial formulada y ejecutada sobre la base del potencial endógeno y en articulación con el sector público-privado y social comunitario, asociatividad empresarial, institucional y pública y la movilización de recursos endógenos y exógenos para la gestión del desarrollo.

#### PLAN DE GESTIÓN AMBIENTAL REGIONAL -PGAR- CORANTIOQUIA 2007-2019.

El Plan de Gestión Ambiental Regional (PGAR) de la Corporación Autónoma Regional del Centro de Antioquia -CORANTIOQUIA, con horizonte de planeación 2007-2019, contempla como Visión Ambiental para el Desarrollo Regional, que “Al 2019 el territorio de la jurisdicción, tendrá un aprovechamiento sostenible y competitivo de la oferta de bienes y servicios ambientales, en los ámbitos nacional e internacional. Esto se logrará mediante el ordenamiento ambiental y el trabajo articulado de actores concedores de las restricciones y las potencialidades ambientales. De esta manera la Corporación aportará al desarrollo integral y equitativo, al crecimiento económico y al mejoramiento de la calidad de vida de las comunidades”.

La formulación de las líneas estratégicas del PGAR depende de la Visión Ambiental definida y consiste en establecer el camino a seguir para alcanzar esa visión. A partir de ella se determinan las líneas estratégicas prioritarias de gestión ambiental con sus respectivas metas, los requerimientos de financiación, las posibles fuentes y los mecanismos de articulación entre ellas. Asimismo, se constituyen en el marco de referencia para definir responsabilidades y compromisos de los diferentes actores, en torno a la solución de los problemas identificados.

Para lograr éste escenario ambiental de futuro, se requiere de un trabajo articulado entre CORANTIOQUIA y las demás entidades de la región, tanto a través de la gestión directa, como a partir de las alianzas y acuerdos interinstitucionales.

A partir de la información recopilada, talleres con grupos focales y de los principios orientadores, se definieron cinco (5) líneas estratégicas para el PGAR:

- Democratización de la información para la generación de conocimiento, la participación y a gestión
- Planificación ambiental para la adecuada ocupación del territorio
- Gestión integral de las áreas estratégicas y de los recursos naturales para el desarrollo sostenible de las regiones
- CORANTIOQUIA articuladora para la gestión ambiental del territorio
- Formación, participación y comunicación para el desarrollo de una cultura ambiental responsable y ética

En el gráfico 35 se presentan cada una de las líneas con sus componentes y el objetivo que persigue, además se representa en colores la asociación de estos temas con los otros planes analizados.

A través del PGAR, se establece el escenario de sostenibilidad ambiental deseado por los actores ambientales de la región, y el escenario territorial; así como las Líneas Estratégicas y los componentes a abordar, que orientan las acciones, para el ejercicio de una gestión ambiental en concordancia con otros lineamientos y políticas nacionales y departamentales.

**Gráfico 35:** Líneas y componentes del PGAR 2007 - 2019

## Plan de desarrollo 2012-2015 “El compromiso es de todos y todas”

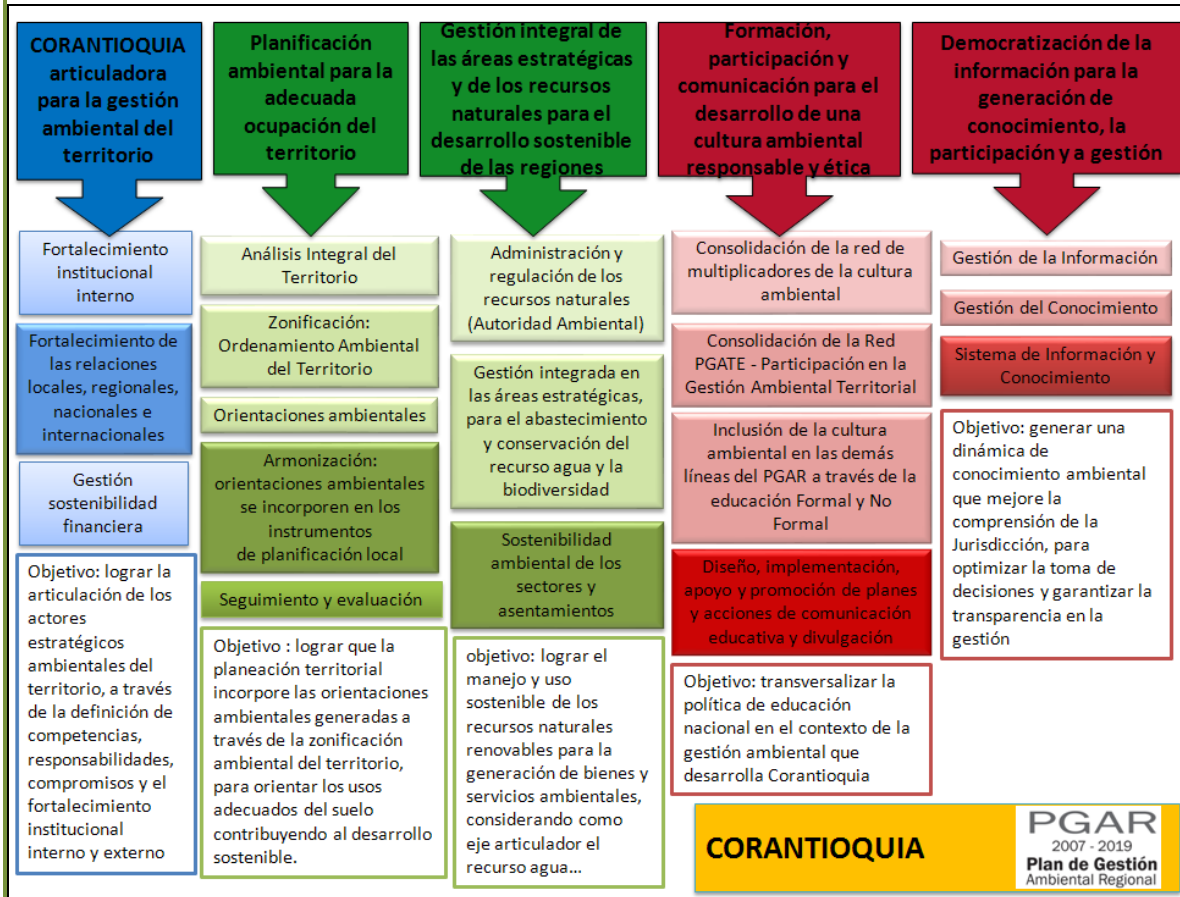

Las acciones prioritarias definidas en el PGAR 2007 – 2012 y que CORANTIOQUIA sugiere que se incluyan como acciones prioritarias dentro del Plan de desarrollo municipal se presentan para cada línea en el Gráfico 15

**ANEXO N 6**

**MAPA 8**

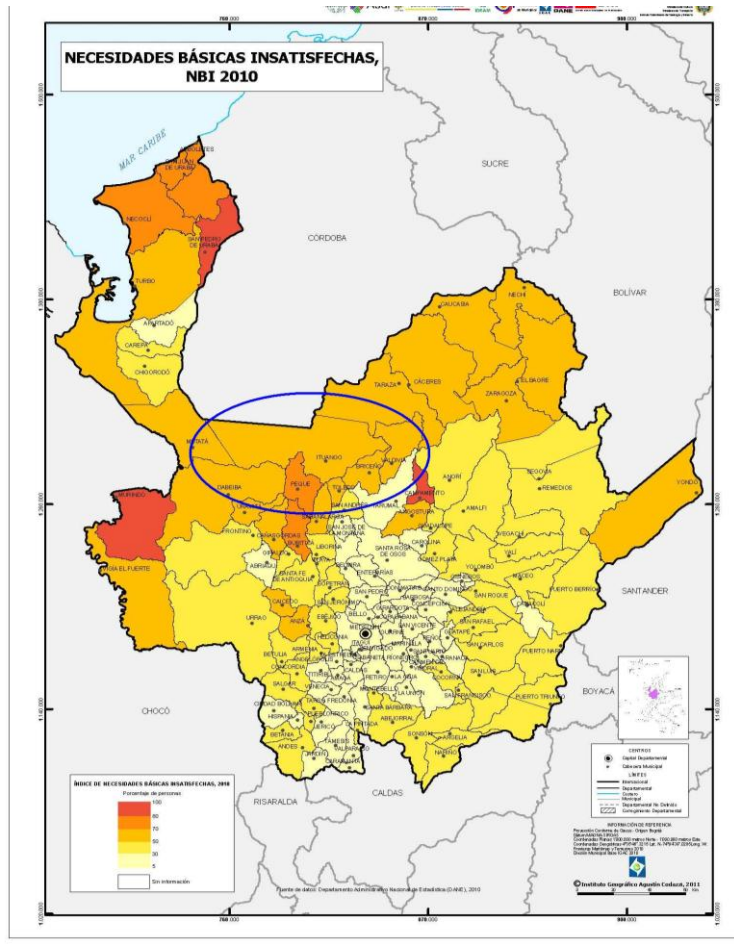

**MAPA 9**

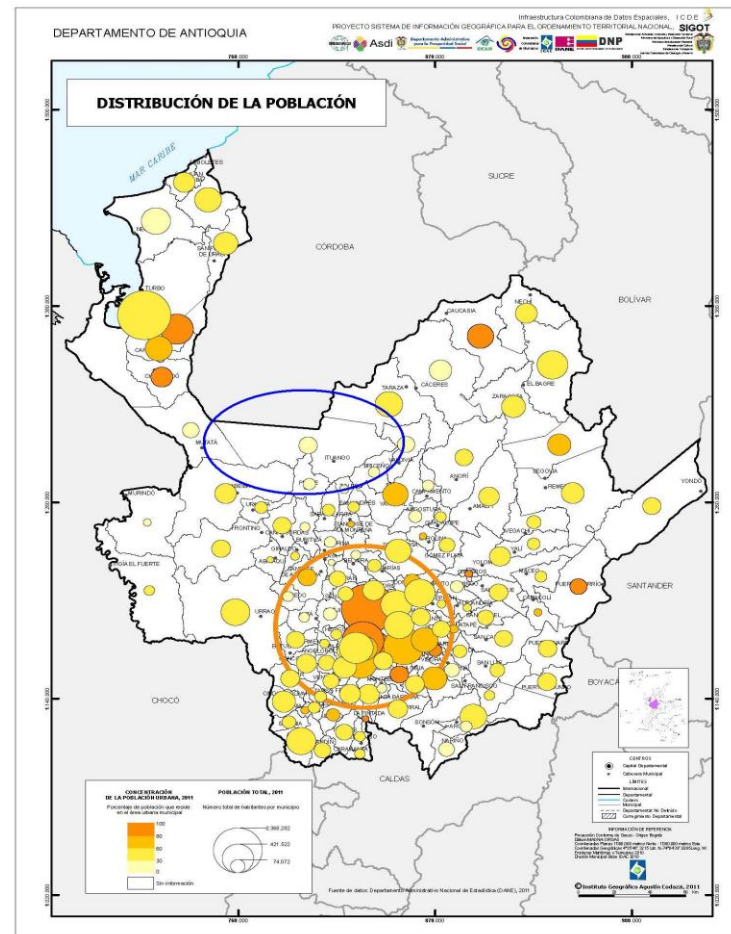

MAPA 10

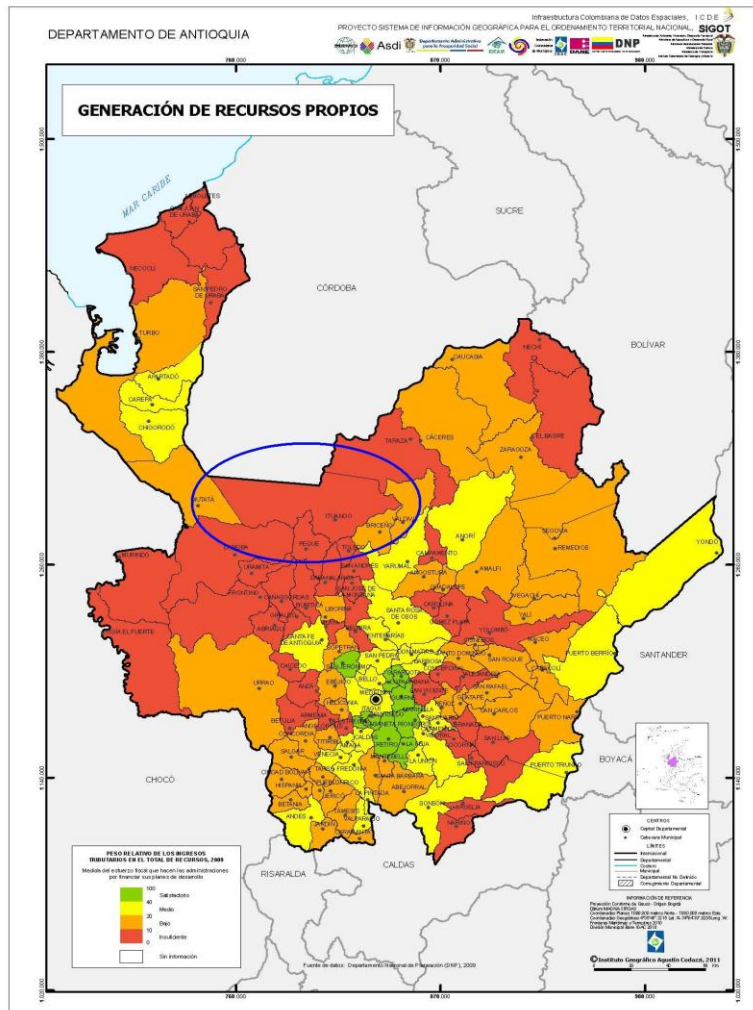

MAPA 11

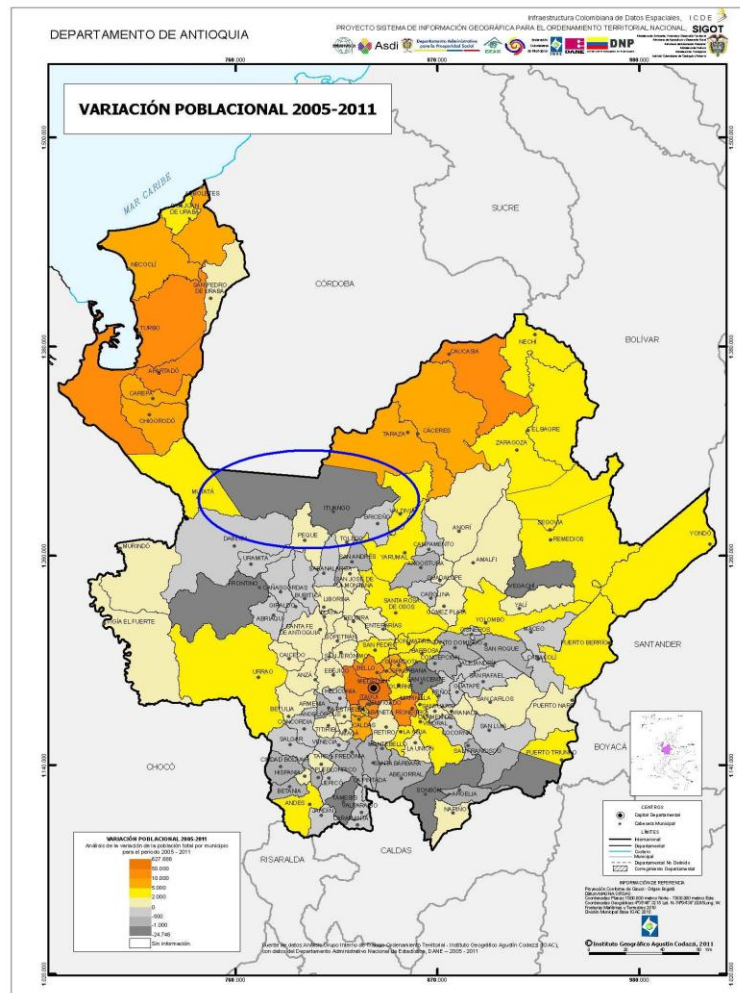

MAPA 12

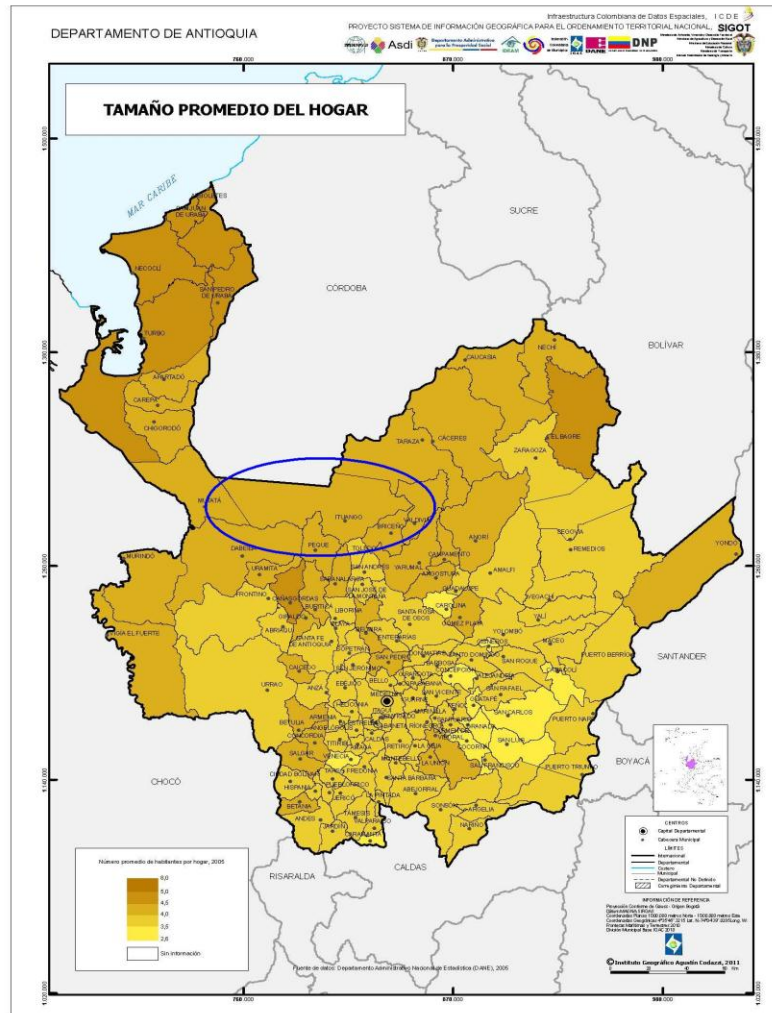

MAPA 13

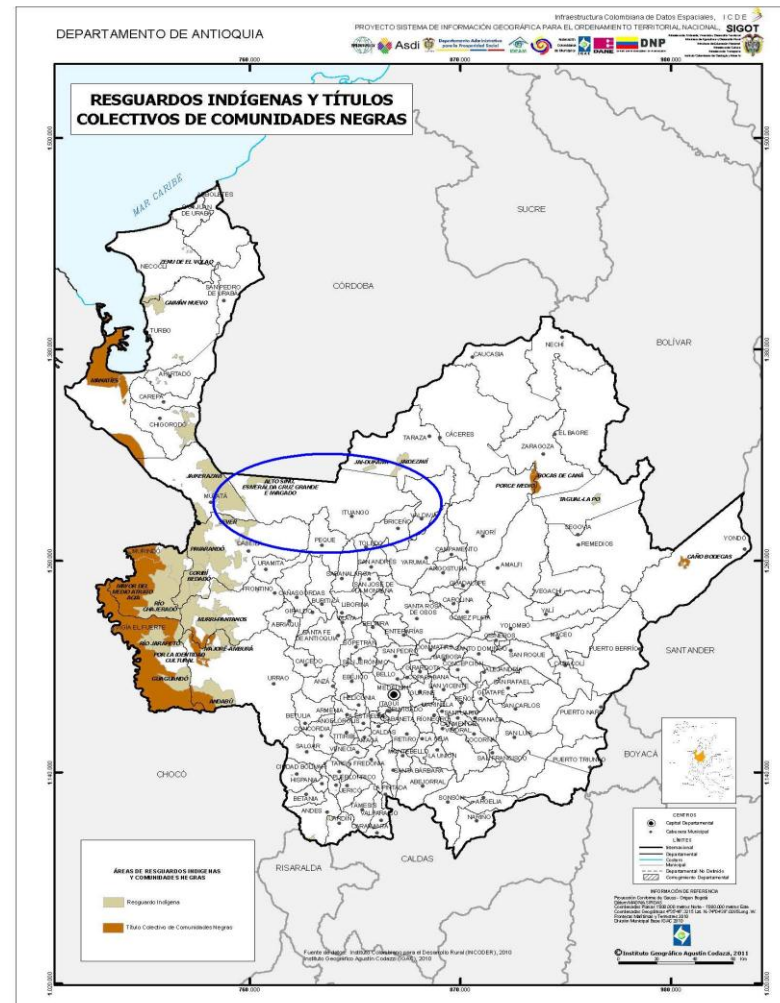



**ARTÍCULO 3º. El presente Acuerdo rige a partir de la fecha de su sanción y publicación.**

**Dado en el Recinto oficial de sesiones del Honorable Concejo Municipal de Ituango, Antioquia, a los treinta y un días (31) días del mes de mayo de dos mil doce (2012).**

**GILDARDO DE J. ZULUAGA VELILLA**

**Presidente**

**SANDRA INÉS GIRALDO GARCÍA**

**Secretaria**



**CONSTANCIA SECRETARIAL**

La Suscrita Secretaria del Honorable Concejo Municipal de Ituango,  
Antioquia,

**HACE CONSTAR:**

Que el presente Acuerdo fue sometido a los debates reglamentarios en los cuales fue discutido y aprobado por doce (12) votos en sesiones ordinarias del mes de mayo de dos mil doce (2012).

**SANDRA INÉS GIRALDO GARCÍA**

**Secretaria**

El presente Acuerdo se pasa al despacho de la Alcaldía para su respectiva sanción y publicación, hoy doce (12) de junio de dos mil doce (2012).

**JAIME ELÍAS MONTOYA LONDOÑO**

**Alcalde Municipal**

**GERMÁN DARÍO AREIZA MACÍAS**

**Secretario General y de Gobierno**

**ALCALDÍA MUNICIPAL**

Municipio de, Ituango, Antioquia. \_\_\_\_\_

En cumplimiento del Artículo 76 de la Ley 136 de 1994, **SANCIÓNESE** el Acuerdo No. 08 y para su revisión Jurídica envíese copia al señor Gobernador del Departamento (Artículo 82 de la Ley 136 de 1994).

**PUBLÍQUESE Y CÚMPLASE**

\_\_\_\_\_  
**ALCALDE MUNICIPAL**

**CONSTANCIA DE PUBLICACIÓN**

Municipio de Ituango, Antioquia.

El anterior Acuerdo fue publicado por los altavoces de la Alcaldía.

Fijado en cartelera hoy \_\_\_\_\_ de \_\_\_\_\_ de dos mil doce (2012).

\_\_\_\_\_  
**ALCALDE MUNICIPAL**