

**PLAN DE DESARROLLO MUNICIPAL
2004-2007**

Municipio de Moniquira

GUSTAVO HERNANDO RODRIGUEZ PARDO

Alcalde Municipal

LA PLANIFICACION

ARTICULO PRIMERO: LA PLANIFICACION

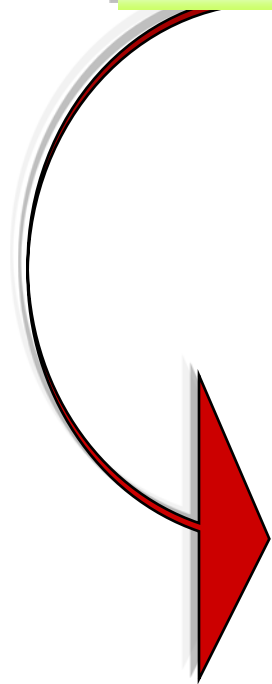

ARTICULO SEGUNDO EL PLAN DE DESARROLLO

CONCEPTO

(1) Es un instrumento guía para la acción de las instancias públicas y privadas del municipio no solo porque refleja el compromiso que adquirió el alcalde electo en su programa de gobierno, sino porque en él se expresan los resultados de un proceso de planeación concertado entre los diversos sectores de la población local .
Es un conjunto de acciones destinadas a promover el desarrollo del municipio.

¿Qué define?

Objetivos, políticas, estrategias, programas, proyectos y metas

¿CUÁLES SON SUS DIMENSIONES?

Económica, Social, Ambiental , Cultural, Institucional y política

¿CUÁLES SON SUS PROPÓSITOS?

- Promover y propiciar el desarrollo del municipio.
- Mejorar la calidad de vida de los habitantes.
- Superar los desequilibrios sociales.
- Ordenar y aprovechar los recursos.
- Asegurar la eficiencia de la asignación de recursos.
- Vincular a la comunidad en un proceso democrático de gestión, con la administración municipal.
- Orientar la gestión de la administración central del municipio.

(1). Planificación Base de la Gestión municipal. Depto Nal de Planeación Dirección de Desarrollo Territorial

ARTICULO TERCERO: INSTRUMENTOS PARA LA FORMULACION DEL PLAN

PLAN DE ORDENAMIENTO TERRITORIAL, PROGRAMA DE GOBIERNO DEL ALCALDE, PLAN DE DESARROLLO DEL PERIODO ANTERIOR, PLAN DE DESARROLLO DEPARTAMENTAL , PLAN DE DESARROLLO NACIONAL

ACTORES

•ADMINISTRACION CENTRAL, COMUNIDAD, CONSEJO TERRITORIAL DE PLANEACION, CONCEJO MUNICIPAL

CRONOGRAMA

ELABORACION Y FORMULACION	Enero y Febrero
ANALISIS DEL PLAN POR PARTE DEL CONCEJO MUNICIPAL Y EL CONCEJO TERRITORIAL DE PLANEACION	marzo
AJUSTE DEL PLAN	Abril
PRESENTACION DEL PLAN ANTE EL CONCEJO MUNICIPAL	30 abril
APROBACION DEL PLAN (por parte del Concejo municipal o decreto)	Máximo 31 de mayo

CONTENIDO DEL PLAN

PARTE ESTRATEGICA

- DIAGNOSTICO GENERAL
- OBJETIVOS GENERALES Y PARTICULARES
- METAS
- ESTRATEGIAS Y POLITICAS
- PROCEDIMIENTOS Y MECANISMOS
- INSTRUMENTOS DE ARMONIZACION

PLAN DE INVERSIONES

- PROYECCION DE RECURSOS FINANCIEROS
- DESCRIPCION DE PROGRAMAS Y SUBPROGRAMAS
–Objetivos, metas y proyectos prioritarios de inversión
- PRESUPUESTO PLURIANUAL
- MECANISMOS DE EJECUCION Y EVALUACION

ARTICULO CUARTO: INTRODUCCION

Hoy la administración municipal debe estar ajustada a la realidad socioeconómica, y tecnológica que exige el mundo moderno y globalizado en el que vivimos.

El municipio es una asociación de personas y el administrador (Alcalde), debe enfocar su programa haciendo énfasis en la parte humana de la población del campo y la ciudad; teniendo en cuenta a la mujer, la niñez, los adultos mayores, la tercera edad y las personas con alguna discapacidad.

Como persona responsable, honesta y capacitada para administrar y gerenciar los recursos económicos, físicos y humanos del municipio, realizaré una administración eficiente y transparente desarrollando acciones directas para suplir las necesidades básicas de los sectores marginados sin ninguna discriminación de sexo, religión, edad, etnia, política, siendo un verdadero gerente para el campo y la ciudad.

*Gustavo Hernando Rodríguez Pardo
Alcalde Municipal*

ARTICULO QUINTO: COMPETENCIAS ADMINISTRATIVAS MUNICIPALES

EDUCACION	Administrar el servicio de preescolar, primaria, secundaria y media vocacional, en los términos y oportunidades que el Departamento le delegue; efectuar las inversiones necesarias en infraestructura, dotación y mantenimiento de los establecimientos educativos y ejercer la inspección y vigilancia de los servicios educativos estatales. (Ley 715 /2001)
SALUD	Realizar acciones de promoción, prevención, tratamiento de enfermedad y rehabilitación de pacientes en el primer nivel de atención;; velar por el saneamiento ambiental. .(Ley 715 /2001)
AGUA POTABLE	Proveer los servicios de acueducto alcantarillado, tratamiento de agua, disposición de excretas aseo urbano y saneamiento rural; garantizar la provisión de los servicios de centros de acopio, mataderos y plazas de mercado y ejercer la vigilancia a los factores de riesgo en el consumo y en el saneamiento ambiental en general. .(Ley 715 /2001) (Ley 142 de 1994)
S. PUBLICOS DOMICILIARIOS	Realizar directamente o a través de terceros en materia de servicios públicos además de las competencias establecidas en otras normas vigentes la construcción, ampliación, rehabilitación y mejoramiento de la infraestructura de servicios públicos. Prestar directamente los servicios públicos de su competencia, cuando las características técnicas y económicas del servicio y las conveniencias generales lo permitan. .(Ley 715 /2001) (Ley 142 de 1994)
VÍAS Y TRANSPORTE	Velar por la construcción y conservación de las vías urbanas y suburbanas, veredales y aquellas que sean propiedad del municipio de su jurisdicción. Planear e identificar prioridades de infraestructura de transporte en su jurisdicción y desarrollar alternativas viables. .(Ley 715 /2001) (Ley 01 de 1991) (Ley 105 de 1993)
VIVIENDA	Las leyes 3a. de 1991 y 715 de 2.001 le asignan al municipio las siguiente competencias: Participar en el sistema Nacional de Vivienda de Interés Social, promover y apoyar programas o proyectos de vivienda de interés social, otorgando subsidios para dicho objeto, si existe disponibilidad para ello. Definir la reglamentación del desarrollo urbano, promover y participar en los proyectos de vivienda social y otorgar subsidios a la población más necesitada. (Ley 3 de 1991), .(Ley 715 /2001)
SECTOR AGRARIO	Promover, participar y/o financiar proyectos de desarrollo del área rural; prestar directa o indirectamente el servicio de asistencia técnica agropecuaria a través de la U.M.A.T.A.; promover mecanismos de asociación y de alianzas de pequeños y medianos productores, entregar subsidios a campesinos y hacer el mantenimiento de los centros de acopio. Y recibir y administrar los distritos de riego localizados en su jurisdicción, si lo considera conveniente. (Ley101 de 1993) (Ley 160 de 1994), . La prestación del servicio(Ley 715 /2001).Ley 607/2000)
MEDIO AMBIENTE	Tomar las medidas necesarias para el control, la preservación y la defensa del medio ambiente en el municipio; promover, participar y ejecutar programas y políticas medio ambientales, dictar las normas necesarias para la administración de los recursos naturales; colaborar con las Corporaciones Autónomas Regionales en la definición de los planes; dictar normas de ordenamiento territorial. (Ley 99 y 70 de 1993), (Ley141 de 1994), (Ley715 de 2.001),

EL PLAN

ARTICULO SEXTO: EL PLAN

1. MISION

Definir las acciones del gobierno local tendiendo a estabilizar la economía y las finanzas del municipio para de esta forma liberar recursos que se pueden invertir en proyectos de beneficio social de mediano y largo plazo, con obras duraderas y útiles que proporcionen a la ciudadanía un medio para desarrollarse integral y pacíficamente.

2. VISION

Hacer de Monquirá una ciudad piloto donde la población se sienta y esté acorde con el desarrollo del país considerando la salud, la educación (ciencia y tecnología), los servicios y la infraestructura como elementos básicos de progreso.

“Moniquira somos todos unidos por el campo y la ciudad”

3. OBJETIVOS

GENERAL

Lograr LA CONSOLIDACION DE UN PROCESO INTEGRAL DE DESARROLLO DEL MUNICIPIO a través del liderazgo en la conformación de una infraestructura colectiva con un eficiente y positivo impacto social, funcional e institucional orientado hacia la formulación concertada y participativa de la comunidad.

SOCIAL

Priorizar las acciones que fomenten la igualdad de oportunidades y el acceso a los beneficios.

ECONOMICO

Impulsar una estructura productiva como soporte de la integralidad productiva.

INSTTUCIONAL

Jerarquizar de una manera organizada la acción administrativa fijando prioridades y creando mecanismos de financiación a través de eficientes instrumentos de gestión

4. ESTRATEGIAS

A través de alianzas y participación de inversión pública y privada gestionar programas, subprogramas y proyectos que abarquen la infraestructura y el equipamiento para una sostenibilidad social y la producción del suelo, y así lograr generar una alta capacidad técnica, administrativa, financiera

- **Con una estructuración de las acciones sobre el territorio, se buscará corregir los efectos generados por una falta de dinamismo y colectividad institucional y privada**

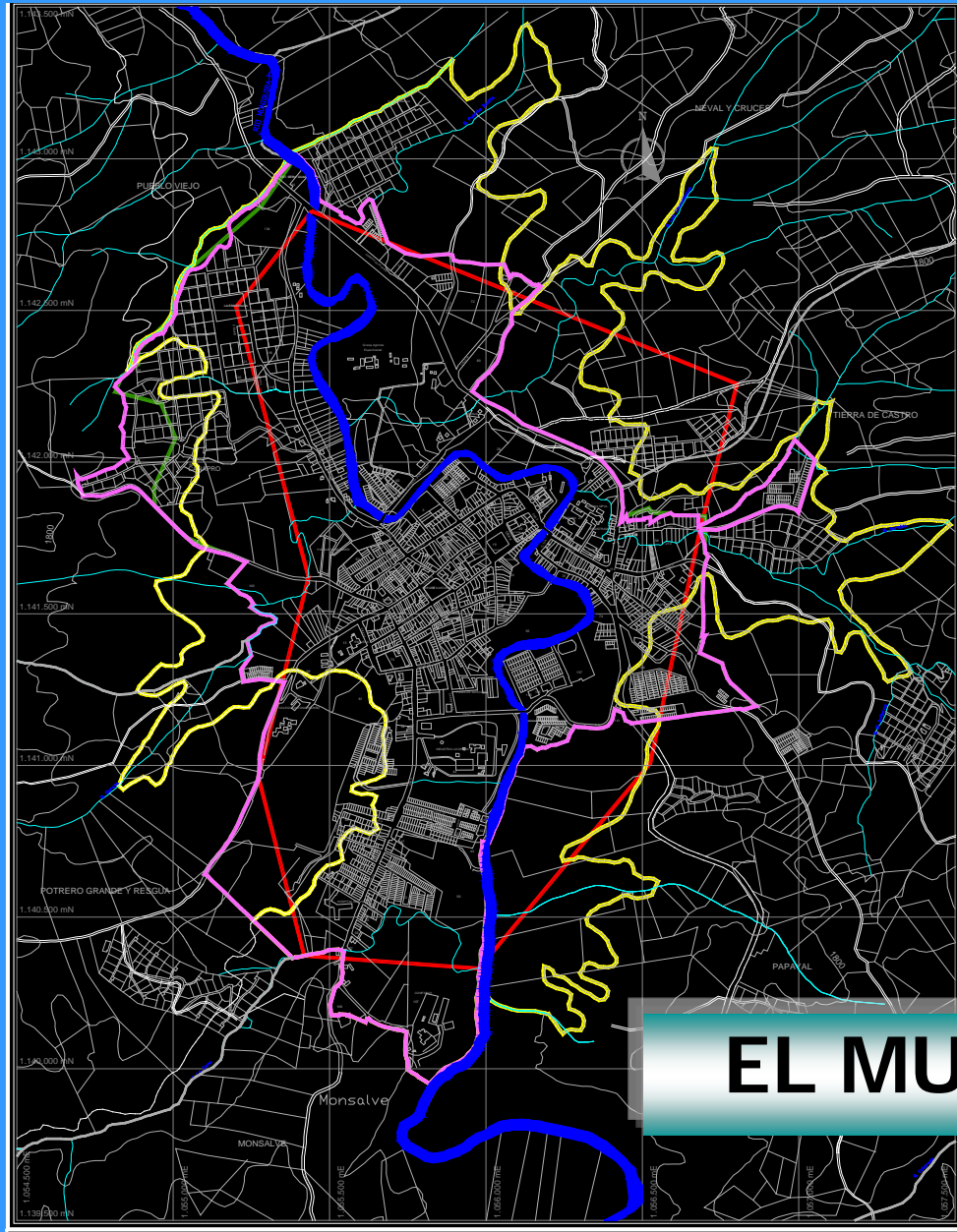

EL MUNICIPIO

5. CARACTERIZACION

LOCALIZACION

El municipio de Moniquirá se encuentra localizado en la parte noroccidental del departamento de Boyacá y pertenece a la provincia de Ricaurte. Su distancia con la capital de la republica es de 204 Km. Y su distancia con Tunja la capital del departamento es de 60 Km.

El municipio de Moniquirá está situado a 53°25´1" de latitud norte y a 73°34´45" de longitud occidental con relación al meridiano de Greenwich; y a 5°32´51" de latitud norte y 0°29´03" de longitud occidente con relación al meridiano Bogotá.

Coordenadas planas de los puntos extremos Norte y Sur, determinantes al ser un municipio de forma alargada:

X = 1.130.450 M.N. Latitud Norte X = 1.151.000 M.N. Latitud Norte
Y = 1.048.000 M.E. Longitud Este Y = 1.068.540 M.E. Longitud Este

SISTEMA REGIONAL

La provincia de Ricaurte está conformada por los municipios de Santana, Chitaraque, San José de Pare, Togüi, Moniquirá, Arcabuco, Gachantivá, Santa Sofia, Villa de Leyva, Sutamarchán, Sáchica, Ráquira y Tinjacá. A pesar de estar integrados por la unidad administrativa provincial, presentan la singularidad de operar en dos unidades relativamente autónomas; la denominada como Ricaurte Alto, que gravita alrededor de Villa de Leyva y que anuda los municipios de Gachantivá, Santa Sofia, Sutamarchán, Sáchica, Tinjacá y Ráquira

CONFORMACION

El municipio esta conformado por el casco urbano y 30 veredas , en un área de 220 Km2.

GENERALIDADES

Temperatura: 20°C
Altura sobre el nivel del mar: 1.700 metros.
Precipitación media: 2005 mm/c2
Vocación: Turística
Producción: Industria del Bocado, Producción de panela, producción agricola y ganadera.

POBLACION

La estimación de la población de Moniquirá arroja un total de 23.675 habitantes, de los cuales 9.851 se encuentran en el casco urbano y 13.824 en el área rural, estos últimos distribuidos en 30veredas.

6. CONFORMACION HISTORICA

ORIGEN

Pueblo Chibcha, cuyo cacique Susa detentaba el control del asentamiento. Vivían de la explotación de la tierra: minas de cobre, esmeraldas y oro, la labor de la piedra, la elaboración de artefactos y el comercio con otros pueblos

[1] *La crónica de la historia del municipio, hace referencia al paso de la expedición de Gonzalo Jiménez de Quezada en su tránsito hacia Santa Marta remontando el río Magdalena hacia Barrancabermeja; Dicha expedición acampó en el pueblo Indígena de Ubaza en donde Fray Domingo de las Casas celebró la primera misa en el actual territorio Boyacense. (Ramón C. Correa).*

CONFORMACION FISICA

Corresponde con una estructura de damero, conformó su estructura a partir de la plaza principal y a su alrededor los edificios institucionales principales.

CONFORMACION HISTORICA

1558: Llegada de los españoles, el asentamiento chibcha se localiza en el hoy Pueblo Viejo. Fundación del poblado español en el área que cumplía con las condiciones establecidas por las leyes de Indias y traslado de la cabecera desde el sitio denominado *Pueblo Viejo*.

1777: Elevado a la categoría de PARROQUIA

1780: Entra en vigencia como parroquia y es reconocido como centro poblado

1790: Es constituido como municipio.

1857: Monquirá es designado como capital del Cantón e integrada a la Provincia de Vélez -Capital de la Provincia de Ricaurte,

1950-1975: la localización de la población empieza a manifestar su tendencia a la urbanización, duplicando su población urbana de 3.230 a 7.145 habitantes;

1973: Se identifican dos momentos de crecimiento de población, expansión y consolidación de los usos y actividades del área urbana y se inició la inversión sostenida en el mejoramiento de la carretera central del Norte, se empieza a consolidar un mercado urbano en los municipios de Barbosa y Monquirá relacionado con las actividades de Transporte (en la primera) y de turismo y recreación en la segunda que propició la expansión de actividades económicas terciarias y de servicios y equipamientos institucionales.

[1] *La crónica de la historia del municipio, hace referencia al paso de la expedición de Gonzalo Jiménez de Quezada en su tránsito hacia Santa Marta remontando el río Magdalena hacia Barrancabermeja; Dicha expedición acampó en el pueblo Indígena de Ubaza en donde Fray Domingo de las Casas celebró la primera misa en el actual territorio Boyacense. (Ramón C. Correa).*

7. SISTEMA ESPACIAL

AREA:

Está definida por la división político administrativa del Departamento de Boyacá.

NIVEL PROVINCIAL:

Comparte su territorio con los municipios de: Al Norte; Barbosa(Santander) y San José de Pare (Boyacá) , Al oriente: Togüi, Arcabuco y Gambita (Santander) , Al occidente: Puente Nacional (Santander) , Al sur: Santa Sofía y Gachantivá.

INTEGRALIDAD:

El Municipio de Moniquira se integra funcionalmente al sistema de ciudades de la provincia de Ricaurte del Departamento de Boyacá, que como se analizó en el numeral anterior, define las características espaciales de la región y le asigna al municipio de Moniquira el papel de centro urbano capital de la provincia.

COMPORTAMIENTO:

Moniquira se comporta como municipio concentrador de las principales actividades económicas terciarias, los servicios bancarios, educativos y servicios para la atención en salud y educación para la provincia de Ricaurte.

TENDENCIAS:

Apuntan a consolidar en el tiempo esta especialización funcional de Moniquira y la mayor dependencia funcional de parte de los municipios pequeños de la provincia.

8. POBLACION

DISTRIBUCIÓN ESPACIAL DE LA POBLACIÓN

VEREDA	EXTENSIO N Km2	HABITANTE S	%	DENSIDAD
Casco Urbano	3,14	9.851	41,6%	3137,26
Potrero Grande	3,2	546	2,3%	170,63
Neval y Cruces	7,74	1.296	5,5%	167,44
Papayal	4,23	635	2,7%	150,12
Naranjal	2,92	370	1,6%	126,71
Monsalve	3,09	371	1,6%	120,06
La Laja	4,61	536	2,3%	116,27
San Esteban	3,22	352	1,5%	109,32
Maciegal	5,52	566	2,4%	102,54
El Chovo	3,35	336	1,4%	100,30
San Vicente	6,73	618	2,6%	91,83
Pueblo Viejo	4,38	390	1,6%	89,04
Ubaza	8,17	676	2,9%	82,74
San Cristóbal	4,43	360	1,5%	81,26
Tierra de Castro	8,66	651	2,7%	75,17
Coralina	6,54	467	2,0%	71,41
Canoas y San Rafael	9,04	632	2,7%	69,91
Jordán	12,42	822	3,5%	66,18
Pila Grande	3,91	248	1,0%	63,43
Beltrán	5,92	302	1,3%	51,01
La Capilla	4,29	210	0,9%	48,95
Monjas	19,13	908	3,8%	47,46
Tierra de Gómez	5,19	235	1,0%	45,28
Colorado	14,16	608	2,6%	42,94
Tapias y San Antón	5,04	215	0,9%	42,66
Pantanillo	4,45	187	0,8%	42,02
Coper	10,39	357	1,5%	34,36
Tierra de González	14,92	512	2,2%	34,32
Novillero	4,44	150	0,6%	33,78
La Hoya	12,52	173	0,7%	13,82
Despensa y Ajizal	14,1	95	0,4%	6,74
TOTAL	219,85	23.675	100%	107,69

COMPOSICIÓN DE POBLACIÓN POR GRUPOS ETÁREOS. 2.002

EDADES	TOTAL	%	URBANO	%	RURAL	%
0 - 5	3.901	16,47	1.698	17,46	2.203	15,79
6 - 10	2.954	12,48	1.211	12,45	1.742	12,49
11 - 15	2.527	10,67	1.009	10,38	1.517	10,88
16 - 20	2.276	9,61	1.016	10,44	1.260	9,04
21 - 25	2.028	8,56	923	9,49	1.105	7,92
26 - 30	1.708	7,21	751	7,72	957	6,86
31 - 35	1.466	6,19	628	6,46	837	6,00
36 - 40	1.217	5,14	546	5,62	671	4,81
41 - 45	1.035	4,37	446	4,59	588	4,22
46 - 50	927	3,91	335	3,45	591	4,24
51 - 55	761	3,21	238	2,45	523	3,75
56 - 60	711	3,00	208	2,14	503	3,61
61 - 65	689	2,91	200	2,06	488	3,50
66 y más	1.479	6,25	518	5,32	962	6,89
TOTAL	23.677	100,00	9.727	100,00	13.948	100,00

UBICACION

EDADES	POBLACION	URBANS A	RURAL
0-20	49.23 %	42.3 %	57.7 %
21-60	41.61 %	50.70 %	49.30 %
MAS DE 61	9.16 %	33.1 %	66.9 %

POBLACION POR GENERO

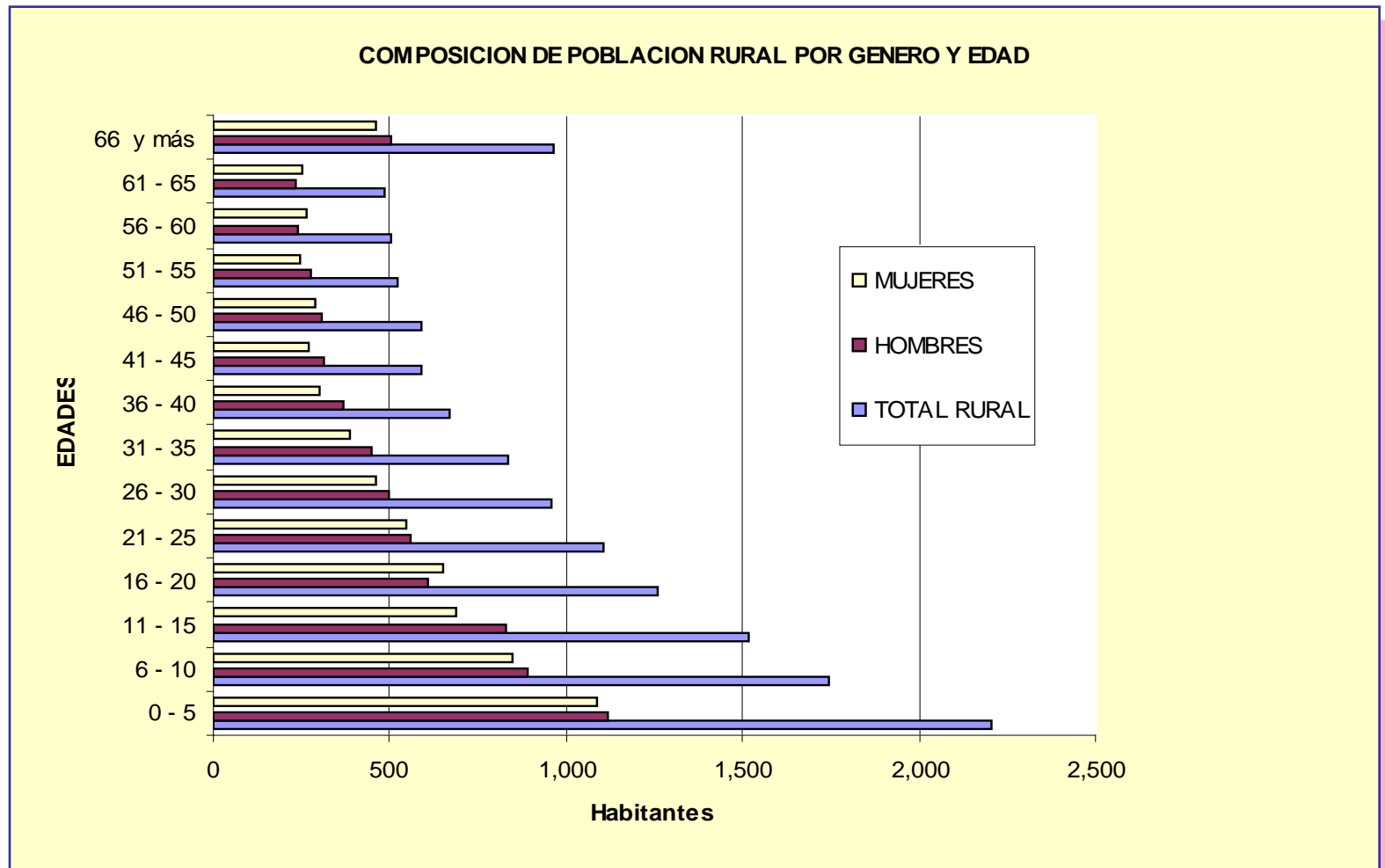

POBLACION POR GENERO

Fuente: POT. Moniquirá 2003.

EDAD	TOTAL					URBANO					RURAL				
	TOTAL	HOMBRES		MUJERES		TOTAL	HOMBRES		MUJERES		TOTAL	HOMBRES		MUJERES	
0 - 5	3,899	1,977	50.7%	,922	49.3%	1,695	857	51 %	838	49 %	2,204	1,120	51 %	1,084	49 %
6 - 10	2,953	1,533	51.9%	,420	48.1%	1,211	640	53 %	571	47 %	1,742	893	51 %	849	49 %
11 - 15	2,527	1,337	52.9%	,190	47.1%	1,010	506	50 %	504	50 %	1,517	831	55 %	686	45 %
16 - 20	2,276	1,048	46.0%	,228	54.0%	1,016	440	43 %	576	57 %	1,260	607	48 %	653	52 %
21 - 25	2,028	930	45.9%	,098	54.1%	923	370	40 %	553	60 %	1,105	560	51 %	545	49 %
26 - 30	1,708	820	48.0%	888	52.0%	751	325	43 %	426	57 %	957	496	52 %	461	48 %
31 - 35	1,465	742	50.7%	23	49.3%	628	291	46 %	337	54 %	837	451	54 %	386	46 %
36 - 40	1,218	619	50.8%	99	49.2%	547	251	46 %	296	54 %	671	368	55 %	303	45 %
41 - 45	1,034	539	52.1%	495	47.9%	446	223	50 %	223	50 %	588	316	54 %	272	46 %
46 - 50	927	496	53.5%	431	46.5%	336	192	57 %	144	43 %	591	305	52 %	286	48 %
51 - 55	761	376	49.4%	385	50.6%	238	99	41 %	139	59 %	523	278	53 %	245	47 %
56 - 60	711	347	48.8%	364	51.2%	208	105	50 %	103	50 %	503	242	48 %	261	52 %
61 - 65	688	313	45.5%	375	54.5%	200	77	39 %	123	61 %	488	236	48 %	252	52 %
66 y	1,480	720	48.6%	760	51.4%	518	217	42 %	301	58. %	962	503	52 %	459	48 %
TOTAL	3,675	11,797	49.8%	1,878	50.2%	9,727	4,593	47.22%	5,134	52.78%	13,948	7,204	51.65%	6,744	48.35%

CRECIMIENTO DE POBLACIÓN 1951 – 2002 MONIQUIRÁ

POBLACIÓN	1951	1964	1973	1985	1993	1995	1996	1997
URBANA	3.230	4.882	7.145	7.908	8.546	9.282	9.608	9.934
%	19,4%	25,5%	28,3%	35,4%	36,8%	39,6%	41,0%	42,4%
Tasa crec		51,1%	46,4%	10,7%	8,1%	8,6%	3,5%	3,4%
RESTO	13.378	14.243	18.083	14.400	14.675	14.152	13.829	13.508
%	80,6%	74,5%	71,7%	64,6%	63,2%	60,4%	59,0%	57,6%
Tasa crec.		6,5%	27,0%	-20,4%	1,9%	-3,6%	-2,3%	-2,3%
TOTAL	16.608	19.125	25.228	22.308	23.221	23.434	23.437	23.442
		15,16%	31,91%	-11,57%	4,09%	0,92%	0,01%	0,02%

PROYECCION POBLACIONAL

POBLACIÓN	2002	2003	2004	2005	2006	2007	2008	2009	2010	2011	2012
URBANA	9.727	9.931	10.140	10.353	10.570	10.834	11.105	11.383	11.667	11.959	12.258
Tasa crec		2,1%	2,1%	2,1%	2,1%	2,5%	2,5%	2,5%	2,5%	2,5%	2,5%
RURAL	13.948	13.809	13.670	13.534	13.398	13.197	12.999	12.804	12.612	12.423	12.237
Tasa crec.		-1,0%	-1,0%	-1,0%	-1,0%	-1,5%	-1,5%	-1,5%	-1,5%	-1,5%	-1,5%
TOTAL	23.675	23.740	23.810	23.886	23.969	24.032	24.105	24.187	24.280	24.382	24.495
		0,27%	0,30%	0,32%	0,34%	0,26%	0,30%	0,34%	0,38%	0,42%	0,46%

La consolidación del proceso de urbanización de la población de Moniquirá, dependerá de la capacidad local de producir las infraestructuras de servicios y la calidad de la prestación de los mismos. De igual forma, las actividades productivas están dependiendo de la generación de atractivos para la inversión. Posibilitando además la importancia del municipio como centro regional de referencia

9. ESTRUCTURA

ESTRUCTURA URBANA

El área urbana, esta localizada en el área central del municipio, asentado en la zona de menores pendientes y sobre dos elementos de primera importancia ambiental y de infraestructura: el Río Moniquira y la carretera central del norte.

El área urbana es el núcleo principal de asentamiento de la población y del conjunto de actividades industriales, comerciales y de servicios además el centro de localización de los equipamientos colectivos de primera importancia para la atención de la educación y salud de la población, sede de instituciones de gobierno y lugar de localización de entidades privadas y públicas prestadoras de servicios .

ESTRUCTURA RURAL

El área rural, integra sistemas de montaña en los costados de la depresión formada por la cuenca del río Moniquira y comparte algunas áreas de su territorio con sistemas hídricos como la cuenca del Río Suárez, el río Pómeca y el río Ubazá.

- En su territorio se distinguen dos áreas diferenciadas por el grado de intervención:
- el área de recarga del acuífero que incluye el área de protección de la Serranía del Peligro
 - el resto del municipio en donde se despliega la mayor actividad de producción agropecuaria.

10. ASPECTOS FISICOS

EL AREA URBANA

Tiene una superficie de 299.3 Hás , y está definida por el perímetro de servicios y delimitado según acuerdo Municipal número 024 de 1995.

PERIMETRO

Al Oriente, por las veredas Neval y Cruces y Tierra de Castro conteniendo los predios del borde con accesibilidad a servicios públicos domiciliarios.

Al Sur, por las veredas Papayal y Mnosalve, está definido por el límite externo del Centro recreacional de COMFABOY.

Al occidente: por predios de tamaños grandes de las veredas de Pueblo Viejo y Potrero Grande.

Al Norte Con las veredas de Pueblo Viejo y Neval y Cruces.

TOPOGRAFIA

El asentamiento urbano se encuentra sobre el sector occidente del área jurisdiccional municipal, en la margen del Río Moniquirá, cuyo aporte hace al Río Suárez en límites con el departamento de Santander y el municipio de Barbosa.

ACCESIBILIDAD

El MUNICIPIO: está localizado sobre una vía nacional que comunica A Bogotá, Tunja, Bucaramanga.

Comunica directamente a los municipios de Arcabuco y Barbosa(Sant.)

Dentro del casco Urbano y relacionado con la trama se desprenden otras cuatro vías de carácter intermunicipal Regional:, la vía a Santa Sofía, la antigua vía a Toguí, la vía a Puente Nacional y la vía a San José de Pare. Y con las veredas del municipio.

11. ASPECTOS ECONOMICOS

CARACTERISTICAS

- Predomina el minifundio como característica de la formación de las unidades de producción agrícola.
- Existen cultivos permanentes en la producción
- Los cultivos anuales se constituyen en sustituto de productos alimentarios tradicionales, pero presentan bajos niveles de productividad.
- Los cultivos semestrales no aparecen en niveles de representatividad en la producción local.
- El patrón tecnológico de producción en las actividades agrícolas es rezagado frente a la exigencia de mayor competitividad.
- El desarrollo de la industria local no ha superado la pequeña escala de producción.
- los intentos de agro industrialización han perdido sus posibilidades de desarrollo.
- Las actividades comerciales y de servicios constituyen un sector dinámico en la economía local, pero su desarrollo debe superar las limitantes actuales.
- La generación de empleo en el nivel local presenta rigidez estructural por el predominio de las actividades primarias.

ASPECTOS AMBIENTALES

- Precipitación alta que incide en el incremento de problemas fitosanitarios en cultivos.
- Estables condiciones geológicas que han originado procesos de formación de suelos de calidad relativamente buena. para explotaciones agrícolas, aunque con requerimientos de algún nivel de manejo por niveles de pedregosidad y profundidad de suelos.
- Condiciones topográficas manejables por el rango de pendientes presentes en las áreas sometidas a explotación agrícola.
- Oferta hídrica abundante, pero con reducción fuerte en verano.

12. DEMOGRAFIA

SINTESIS:

Se mantiene la tendencia creciente de población especialmente en la población urbana, dado el fortalecimiento del proceso migratorio en dos instancias:

El porcentaje de población femenina tiende a ser creciente, fenómeno que se puede explicar por el mayor número de nacimientos de mujeres, pero especialmente por que la población que emigra es en su mayoría jóvenes hombres quienes se ven motivados a desplazarse del Municipio en busca de oportunidades de vinculación al mercado laboral que no son provistas en el ámbito local;.

El fenómeno migratorio de la población se concentra en el grupo de edades entre los quince y los cuarenta y cinco años

Así mismo, la población infantil se estabilizó (260 nacimientos por año en promedio) y la de adultos mayores de 60 años es creciente.

Además, la población se estrecha en la franja de población económicamente activa, situación que genera efectos importantes en la economía interna y en el salario familiar con sus efectos sobre la calidad de vida de la población.

Es posible identificar como principal fenómeno, la tendencia a la urbanización de la población y su localización creciente en las áreas rurales inmediatas al casco urbano municipal y sobre la carretera central del Norte en función del surgimiento de actividades terciarias y de cambio de uso propiciados por la expansión de oportunidades ligadas con la inversión inmobiliaria y el turismo.

13. PROCESOS INDUSTRIALES

La actividad productiva se fundamenta en la integración en cadena de los productores primarios, la transformación industrial y la generación de empresas de servicios agrícolas, a la par de la creación de una estructura de apoyo técnico al productor para el mejoramiento de la productividad regional, la inversión en infraestructura por acción estatal.

Esta actividad, ha generado desde hace 20 años una sólida actividad productiva regional, que sin embargo atraviesa por un momento de rezago frente a las condiciones de exigencia nacional internacional mediadas por la capacidad competitiva en los mercados; en efecto, el rezago tecnológico, la especialización productiva, la ausencia de estrategias de comercialización y la incapacidad de competir en precio y calidad con productos nacionales que disponen de mayores porcentajes de valor agregado, ponen de manifiesto la necesidad de introducir cambios importantes en la estructura de producción.

ACTIVIDADES INDUSTRIALES

RAMA INDUSTRIAL	PEQUEÑA INDUSTRI	%
ALIMENTOS (bocadillos)	27	22,3%
ALIMENTOS (lacteos)	1	0,8%
ALIMENTOS	30	24,8%
CONFECCIONES	8	6,6%
TEXTILES	1	0,8%
MUEBLES Y	17	14,0%
ZAPATERIA	6	5,0%
PRODUCTOS PLASTICOS	6	5,0%
ORNAMENTACION	15	12,4%
BALDOSA Y TUBOS EN CONCRETO	4	3,3%
AGREGADOS PARA CONSTRUCCION	6	5,0%
TOTAL	121	100%

14. ACTIVIDADES COMERCIALES SEGÚN RAMAS DE ACTIVIDAD

ACTIVIDAD	No	%
Expendio de vivieres al detal	84	48.8%
Venta de textiles y vestuario	26	15.1%
Miscelánea	10	5.8%
Venta de productos agropecuarios	10	5.8%
Consumo de licores	7	4.1%
Drogas y cosméticos	7	4.1%
Expendio de carnes	5	2.9%
Papelerías	5	2.9%
Expendio de vivieres al por mayor	4	2.3%
Venta de repuestos	4	2.3%
Venta materiales para la construcción	4	2.3%
Alquiler de video juegos	2	1.2%
Venta electrodomésticos	2	1.2%
Almacén de productos	1	0.6%
Vidrierías	1	0.6%
Expendio de verduras		
TOTAL ESTABLECIMIENTOS	172	100%

Fuente: Registro Mercantil Cámara de Comercio de Tunja. 2002.

15. ACTIVIDADES DE SERVICIOS.

ACTIVIDAD	No	%
Servicios de restaurante	19	19.4%
Servicios automotriz	13	13.3%
Servicios profesionales	13	13.3%
Servicios varios	11	11.2%
Servicios de belleza	9	9.2%
Servicios de mantenimiento mecánico	7	7.1%
Servicios turísticos y de recreación	6	6.1%
Servicios públicos	5	5.1%
Servicios al transporte	4	4.1%
Servicio de Billares	3	3.1%
Servicios a la construcción	3	3.1%
Servicios financieros	3	3.1%
Servicios funerarios	2	2.0%
Prenderías	1	1.0%
Bodegas de almacenamiento	1	1.0%
servicios de lavandería	1	1.0%
TOTAL ESTABLECIMIENTOS	82	100%

Fuente: Registro mercantil Cámara de Comercio de Tunja. 2002.

TRANSPORTE

En el nivel provincial, las actividades terciarias se concentran principalmente en Moniquirá, lo que le ha permitido consolidar su vocación como centro de comercio y prestador de servicios. Es así como los desplazamientos diarios de su área rural y especialmente el día de mercado, significa el desarrollo de un importante número de empresas de transporte. Esta actividad, aprovecha las condiciones del eje vial regional, cuyo desarrollo ha permitido la reducción del tiempo de desplazamiento de la población, aumentando la oferta de transporte y regulando su costo a pesar de los incrementos en el valor de la gasolina. Bajo estas circunstancias, se ha creado una posibilidad de generación de empleos directos e indirectos representados en servicios de talleres, venta de repuestos, lavaderos, distribución de insumos para el mantenimiento, etc.

SERVICIOS FINANCIEROS

Corresponde con los servicios financieros prestados por la antigua Caja Agraria, hoy Banco Agrario y Bancafé. El volumen de créditos bancarios para la población depende de las condiciones del comportamiento de las tasas de interés. En términos de captación, los últimos tres años han mostrado un comportamiento variable de las tasas, lo que ha desmotivado el acceso a recursos de capital. Actualmente, el sector ha padecido de fuertes movimientos de las tasas por lo que se restringe la adquisición de préstamos para promover la inversión privada.

FUENTE: Sisben Moniquirá 2002 y DANE

.POBLACIÓN ECONÓMICAMENTE ACTIVA

POBLACION ECONOMICAMENTE ACTIVA	TOTAL		URBANA		RURAL	
	No	%	No	%	No	%
POBLACIÓN TOTAL	23.675	100.00	9.727	100.00	13.948	100.00
P. EN EDAD DE TRABAJAR	15.344	64.81	6.303	64.79	9.041	64.81
P. EN EDAD ESCOLAR	7.433	31.39	3.071	31.57	4.362	31.27
P. CON LIMITACIONES FÍSICAS	868	3.66	317	3.25	551	3.95
P. ECONÓMICAMENTE ACTIVA	14.402	60.83	5.983	61.50	8.419	60.35
P. OCUPADA	5.100	21.54	2.128	21.87	2.972	21.30
P. DESEMPLEADA	5.461	23.06	2.159	22.19	3.302	23.67

16. PRODUCCION

Fuente: URPA. 2001

16. PRODUCTOS AGRÍCOLAS.

PRODUCTO	PRODUCTORES	%
Café	2.100	31.4%
Caña de miel	600	8.9%
Caña panelera	500	7.5%
Guayaba	1,200	17.9%
Mora	200	2.9%
Plátano	2,100	31.4%
Total productores	6,700	100%

En Moniquirá, la población rural, está vinculada a actividades agrícolas y pecuarias de autoconsumo con baja capacidad de incorporación de trabajo; baja participación en el contexto del desarrollo económico local. El 68% de la población se encuentra ocupada en labores agrícolas dentro de su propiedad como producción familiar de autoconsumo, la población desocupada corresponde al 26.45% de la Población económicamente activa rural.

SECTOR INDUSTRIAL COMERCIO Y DE SERVICIOS

La condición de Moniquirá como capital de provincia, la hacen un centro proveedor de bienes y servicios para la población de otros municipios, además de su propia población, atrayendo a una población flotante y dinamizando sectores como el hotelero, restaurantes, transporte urbano e intermunicipal.

El empleo urbano se localiza especialmente en actividades comerciales y de servicios, que particularmente se manifiesta por corresponder las primeras con pequeños negocios particulares que generan en promedio 1.2 empleos, es decir una baja capacidad de creación de puestos adicionales de trabajo diferentes al mismo propietario.

17.SINTESIS

En síntesis, la generación de empleo es originada en iguales proporciones por actividades comerciales y de servicios privados y por las instituciones de carácter oficial.

Aunque no existen cifras específicas actuales de la economía local, es factible que los próximos años exista la posibilidad de reactivar el sector terciario por el proceso de urbanización de la población que a su vez genera aumento en la demanda de servicios y bienes para el consumo, lo que se deberá apoyar en el dinamismo de la economía local.

Con respecto a la distribución de la Población Económicamente Activa, se encuentra en dos sectores principales: actividades agropecuarias y actividades de comercio y servicios.

En el área rural, el empleo se podría ver beneficiado por actividades intensivas en mano de obra, como el caso de la caña panelera y el café, actividades temporales y en periodos fijos anuales, las cuales, a pesar de la introducción de técnicas que mejoran la actividad, mantienen altos niveles de vinculación de personal.

La tasa de desempleo es relativamente alta comparada con los índices de desempleo urbano, no obstante, las condiciones de ocupación de la población rural se ven distorsionadas por cuanto la población se ocupa en actividades transitorias, de oficios de hogar o sin remuneración, situación que esconde la cifra real de desempleo.

ARTICULO SEPTIMO: CONCERTACION DEL PLAN

Consiste en identificar las areas en las cuales el desarrollo municipal se encuentra estancado, estableciendo las problemáticas y los grupos de atención, a través de la participación de todos los grupos sociales, economicos y productivos del municipio.

CONSOLIDADO MESAS DE TRABAJO

ASISTENCIA

SECTOR	CONCERTACION	URBANO	RURAL	ASISTENTES	%
1	Veredas: Capilla, La Pila, Monsalve, El Chovo		x	91	9.7%
2	Veredas: Pajales, Jordán, Tapias, San Antonio, Novilleros		x	80	8.5%
3	Veredas: Neval y Cruces, Ubaza.		x	68	7.3%
4	Veredas: San Vicente y Maciegal.		x	63	6.7%
5	Sector Productivo, Profesionales, Gremios y Asociaciones.	x		25	2.7%
6	Veredas: La Laja, La Hoya, Ajizal.		x	81	8.5%
7	Veredas: Tierra de Castro, Papayal, Colorado.		x	131	14.0%
8	Veredas: Potrero Grande, Naranjal, P. Viejo, San Esteban		x	111	11.8%
9	Sector Educativo	x		50	5.4%
10	Comunidad Casco Urbano	x		6	0.6%
11	Veredas: Pantanillo, Beltran, T. de Gómez		x	80	8.4%
12	Veredas: San Cristobal, T. de González, Monjas Alto		x	56	6.2%
13	Veredas: Monjas Bajo, Coper.		x	96	10.2%
TOTAL ASISTENTES				938	100%

≡ ARTICULO OCTAVO: LAS AREAS PROBLEMATICAS

Consiste en la evaluación de cada área problemática del municipio para identificar los problemas, definir objetivos metas y estrategias, priorización, planificación de medidas, definición de programas y subprogramas y la planificación financiera

1. SALUD



1.1 Objetivo GENERAL

LOGRAR LA CONSTRUCCION DE UNA CULTURA DE EFICIENCIA Y SOSTENIBILIDAD, A TRAVES DE POLITICAS PRACTICAS EN MIRAS A UN COMPLETO BIENESTAR FISICO MENTAL Y SOCIAL(Biopsicosocial).

TODO ESTO PLASMADO EN PROGRAMAS, POLITICAS Y ESTRATEGIAS QUE FACILITEN LA GESTION Y EJECUCION DE PROYECTOS, FACILITANDO LA PARTICIPACION DE LA COMUNIDAD

1.2 DIAGNOSTICO

GENERALIDADES

Las leyes 10 de 1990, 100 de 1993 y 715 de 2.001 han reorganizado el sector estatal de la salud; de acuerdo con estas leyes corresponde al municipio:

- 1. .Realizar acciones de promoción, prevención, tratamiento de enfermedad y rehabilitación de pacientes en el primer nivel de atención.**
- 2. Prestar servicios médicos a través del Hospital Regional.**
- 3. .Velar por el saneamiento ambiental.**

DIAGNOSTICO

GENERALIDADES

INSTITUCION	CARACTER	FUNCION	RECURSOS
Hospital Regional De Moniquira	Empresa Social del Estado	Garantizar el segundo nivel de atención de salud de la población de la región.	57 camas, 5 para pediatría, 2 para mujeres con parto, 3 para gineco obstetricia y 8 para pensionados; tiene un laboratorio, y cuenta con 16 personas en el área administrativa, 34 en servicios generales.
Secretaría de Salud Municipal	Público local.	Ejecutor de las políticas, planes (PAB), programas y proyectos en función de las competencias asignadas por la ley 100 y las disposiciones de la Ley 715 de 2001.	Director de Salud,
Puestos de Salud.	Municipal	(NO SE ENCUENTRAN EN FUNCIONAMIENTO)	Siete puestos rurales de salud.
Empresas promotoras de Salud EPS	Privado	Prestación de servicios de salud para la población local y regional en función del régimen de vinculación subsidiado o contributivo.	CUATRO Instituciones privadas. COLOMBIANA DE SALUD SALUDCOOP HUMANA VIVIR ANDINA

1.2.1. REGIMEN SUBSIDIADO

REGIMEN DE SEGURIDAD SOCIAL	NUMERO DE HABITANTES	PORCENTAJE	E.P.S. A.R.S.
SUBSIDIADO	6819	27.94%	EMDIS, SOLSALUD, SALUDVIDA
CONTRIBUTIVO Y OTROS REGIMENES	3361	13.77%	SALUDCOOP, I.S.S., HUMANA VIVIR, COLOMBIANA DE SALUD,
VINCULADO	14225	58.29%	
TOTAL	24405	100%	

1.3 PRIORIZACION DE NECESIDADES AREA SALUD

CONSOLIDADO URBANO Y RURAL

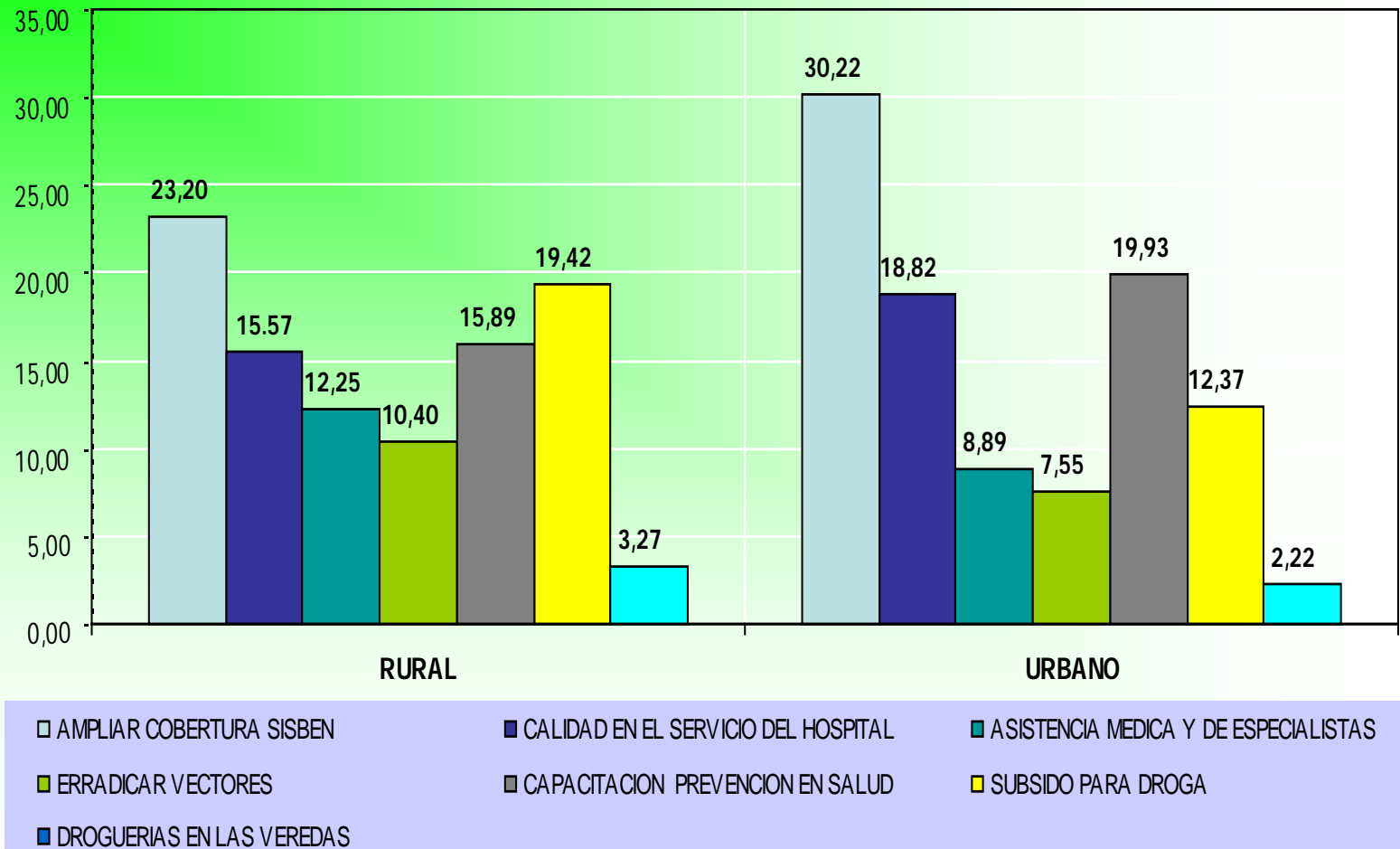

1.4 ESCENARIO

SALUD					
NECESIDAD	PROBLEMA	PROGRAMA	ESTRATEGIA	META	ACTORES
AMPLIAR LA COBERTURA DEL SISBEN 53.42 %	El monto del rubro presupuestal solo alcanza para cubrir un 5% de la población que no tiene régimen subsidiado	REGIMEN SUBSIDIADO	Gestionar recursos para vincular mas población	Ampliar cobertura en un 10% en los cuatro años	Ministerio de Protección Social Instituto Seccional-de Salud de Boyaca Alcaldía (secretaría de salud)
MEJORAR LA CALIDAD DEL SERVICIO HOSPITALARIO 35.19 %	La administración central no tiene ingerencia en las decisiones del servicio de salud. El hospital no cubre la cobertura necesaria para prestar un servicio eficiente.	PROGRAMA MEJORAMIENTO EN LA CALIDAD DEL SERVICIO DEL HOSPITAL	Gestionar con el ministerio de salud el instituto seccional de salud de Boyacá y el hospital para mejorar la calidad de atención hacia la comunidad (***)	Obtener en un 100% el resultado de la gestión	Alcalde, secretaria de salud Instituto seccional de salud de Boyacá Hospital
BRINDAR ASISTENCIA MEDICA ESPECIALIZADA A LA POBLACION RURAL 34.39 %	La población rural no recibe la atención medica necesaria La administración central no tiene ingerencia en las decisiones del servicio de salud <u>"Hoy no estan en servicio los Puestos de Salud"</u>	ASISTENCIA MEDICA DE ESPECIALISTAS <i>"BRIGADAS DE SALUD"(cubrimiento de 1er nivel)</i>	Gestionar apoyo de fundaciones que trabajan en forma gratuita por la comunidad	Cubrir en un 40% la necesidad de la comunidad rural en los cuatro años	Juntas de Acción Comunal Secretaría de salud Of. De integración y desarrollo
ERRADICAR LOS VECTORES 31.79 %	El monto del rubro presupuestal solo alcanza para cubrir un 40% de la necesidad	"PAB" SALUD PUBLICA. •FUMIGACION DE VECTORES •PROMOCION DE LA SALUD Y PREVENCION DE ENFERMEDADES	REALIZAR BRIGADAS POR VEREDAS y CAPACITACION A TRAVES DEL SECTOR EDUCATIVO SECRETARIA DE SALUD Y LA OFICINA DE INTEGRACION Y DESARROLLO COMISARIA DE FAMILIA	Cubrir en un 40% la necesidad de la comunidad rural en los cuatro años	Dirección de núcleo Integración y desarrollo Secretaría de salud municipal Comisaría de Familia Instituto Colombiano de Bienestar Familiar Hospital Regional.
CAPACITAR EN PREVENCION DE SALUD 21.15 %				Cubrir en un 100% la necesidad de la comunidad rural en los cuatro años	
SUBSIDIO EN DROGA PARA LOS VINCULADOS 17.95 %	La gran cantidad de población afiliada como vinculado carece de recursos para la compra de medicamentos.	REGIMEN SUBSIDIADO	Gestionar recursos para vincular mas población	Ampliar cobertura en un 40% en los cuatro años	Instituto seccional de salud de Boyacá Alcaldía (secretaría de salud)
DROGUERIAS EN LAS VEREDAS 9.47 %	No existe un rubro presupuestal ni espacios físicos que respalden la gestión	PROGRAMA DE IMPLEMENTACION DE BOTICAS COMUNALES	A través de los laboratorios y las EPS conseguir medicamentos de primera necesidad	Cubrir en un 40% la necesidad de la comunidad rural en los cuatro años	Laboratorios EPS Alcaldía (sec. De salud) ONG.

1.5 PROYECCION DE GESTION

PROGRAMA	2004	2005	2006	2007	2008
REGIMEN SUBSIDIADO	Cubrir un 5% de 14225 vinculados (716)	Cubrir un 1% de 13509 vinculados (135)	Cubrir un 2% de 13374 vinculados (266)	Cubrir un 2% de 13107 vinculados (262) para completar una cobertura de 1379 subsidiados mas en los cuatro años	Cubrir un 2% de vinculados
PROGRAMA MEJORAMIENTO EN LA CALIDAD DEL SERVICIO DEL HOSPITAL	Inicio de gestión	<i>LOGRAR QUE LA POBLACION SEA ATENDIDA DIGNAMENTE</i>	Hacer seguimiento al servicio del hospital	Hacer seguimiento al servicio del hospital	Hacer seguimiento al servicio del hospital
ASISTENCIA MEDICA DE ESPECIALISTAS <i>"BRIGADAS DE SALUD" (cubrimiento de 1er nivel)</i>	Gestión para recuperar las plantas físicas de los puestos de salud Realizar dos brigadas de salud	<i>REALIZAR TRES BRIGADAS DE SALUD EN EL AÑO</i>	<i>Realizar tres brigadas de salud en el año</i>	<i>Realizar tres brigadas de salud en el año</i>	<i>Realizar tres brigadas de salud en el año</i>
"PAB" SALUD PUBLICA. •FUMIGACION DE VECTORES •PROMOCION DE LA SALUD Y PREVENCIÓN DE ENFERMEDADES	Erradicar el 15%	ERRADICAR EL 20%	Erradicar el 25%	Erradicar el 60%	Continuidad del programa
	Iniciación de un programa fortalecido cubriendo 20% de la población	CONTINUIDAD DEL PROGRAMA CUBRIENDO EL 20% MAS DE LA POBLACION	Continuidad del programa cubriendo el 20% mas de la población	Continuidad del programa cubriendo el 20% mas de la población para cubrir el 80% en los 4 años (19524 habitantes)	Continuidad del programa cubriendo el 100% de la población
REGIMEN SUBSIDIADO	Cubrir un 5% de 14225 vinculados (716)	Cubrir un 1% de 13509 vinculados (135)	Cubrir un 2% de 13374 vinculados (266)	Cubrir un 2% de 13107 vinculados (262) para completar una cobertura de 1379 subsidiados mas en los cuatro años	Cubrir un 2% de vinculados
PROGRAMA DE IMPLEMENTACION DE BOTICAS COMUNALES	Elaboración y gestión del proyecto	IMPLEMENTACION Y PUESTA EN FUNCIONAMIENTO DE LA PRIMERA BOTICA COMUNAL	Implementación y puesta en funcionamiento de una boticas mas	Implementación y puesta en funcionamiento de tres boticas en los cuatro años	Implementación y puesta en funcionamiento de tres boticas mas .

1.6 PROGRAMAS Y SUBPROGRAMAS

1.7 PLAN PLURIANUAL

PROGRAMAS Y SUBPROGRAMAS	2.004					2.005					2.006					2.007					2.008														
	VALOR PROGRAMA										VALOR POR AÑO										REC. PROP.														
	VALOR POR AÑO					REC. PROP.					VALOR POR AÑO					REC. PROP.					VALOR POR AÑO					REC. PROP.									
	MUNICIPIO	COMUNIDAD	DEPTO	NACION	OTRO	MUNICIPIO	COMUNIDAD	DEPTO	NACION	OTRO	MUNICIPIO	COMUNIDAD	DEPTO	NACION	OTRO	MUNICIPIO	COMUNIDAD	DEPTO	NACION	OTRO	MUNICIPIO	COMUNIDAD	DEPTO	NACION	OTRO	MUNICIPIO	COMUNIDAD	DEPTO	NACION	OTRO					
REGIMEN SUBSIDIADO CONTINUIDAD																																			
REGIMEN SUBSIDIADO AMPLIACION																																			
PAB																																			
BOTICAS COMUNALES																																			
TOTALES																																			
	1.137.078					906.397					906.397					906.397					906.397					906.397					906.397				
	1.079.252					82.432					82.432					82.432					82.432					82.432					82.432				
	1.071.252					79.423					79.423					79.423					79.423					79.423					79.423				
	1.000					1.000					7.000					12.100					3.300					1.100					7.700				
	-					-					-					-					-					-					-				
	7.000					7.000					13.340					3.660					1.210					8.470					14.674				
	12.100					12.100					13.340					3.660					1.210					8.470					14.674				
	1.071.552					82.432					82.432					82.432					82.432					82.432					82.432				
	-					-					-					-					-					-					-				
	1.100					1.100					1.100					1.100					1.100					1.100					1.100				
	-					-					-					-					-					-					-				
	7.700					7.700					13.340					3.660					1.210					8.470					14.674				
	13.340					13.340					13.340					3.660					1.210					8.470					14.674				
	1.071.912					906.397					906.397					906.397					906.397					906.397					906.397				
	-					-					-					-					-					-					-				
	1.210					1.210					1.210					1.210					1.210					1.210					1.210				
	-					-					-					-					-					-					-				
	-					-					-					-					-					-					-				
	8.470					8.470					8.470					8.470					8.470					8.470					8.470				
	14.674					14.674					14.674					14.674					14.674					14.674					14.674				
	1.072.278					906.397					906.397					906.397					906.397					906.397					906.397				
	-					-					-					-					-					-					-				
	1.331					1.331					1.331					1.331					1.331					1.331					1.331				
	-					-					-					-					-					-					-				
	-					-					-					-					-					-					-				
	9.317					9.317					9.317					9.317					9.317					9.317					9.317				
	17.712					17.712					17.712					17.712					17.712					17.712					17.712				
	1.074.252					82.432					82.432					82.432					82.432					82.432					82.432				
	-					-					-					-					-					-					-				
	1.464					1.464					1.464					1.464					1.464					1.464					1.464				
	-					-					-					-					-					-					-				
	-					-					-					-					-					-					-				
	10.248					10.248					10.248					10.248					10.248					10.248					10.248				

2. EDUCACION



2.1 OBJETIVO GENERAL

PROMOVER Y FACILITAR LOS PROCESOS EDUCATIVOS CON CALIDAD Y EFICIENCIA, MEJORANDO EL NIVEL SOCIOCULTURAL Y AMPLIANDO EL HORIZONTE DE ACCION PARA LA POBLACION DEL MUNICIPIO

2.2. DIAGNOSTICO

EDUCACION

INVENTARIO

N.	INSTITUCION	DICALI		EQUIPAMIENTO														
		URBANA	RURAL	INFRAESTRUCTURA							DOTACION							
				AULAS	AUL. APOYO	AUL. MULT.	REST.	BAÑO (U.S.)	AULA SIST.	AREA DEP.			BIBLIOT.	I. V.	COMPUT.	P. UNIP.	PUP. BIP.	MESAS
1	C. DE EST. TEMP. SAN MIGUEL ARC.	x		7	1	1		3					1	1	2	12	12	16
2	GIMNASIO BILINGÜE STO. ECCEOMO	x		10	1	1	1	12	1	1	1	1	1			80	80	
3	L. CAMP.MUNDO MAGICO	x		4	1	1	1	4					1	1	1	15	15	16
4	SECCION ACAD. AGRICOLA/TECNICA	x		47		1		70	4		1	1	1	10	93	2461	20	12
5	I.I.N.A.M. SEDE Anexa	x		18				25										
6	I.I.N.A.M. SEDE A. RICAURTE	x		5				10						1	1	20	20	
7	I.I.N.A.M. GASPAR RAMIREZ	x		13	1			17					1	5	5	103	95	6
8	I.I.N.A.M. JAIRO A. NIÑO	x		20				23	1					1	15	110	150	31
9	I.I.N.A.M. LA NUEVA ERA	x		4				2								65	15	
10	I.I.N.A.M. LUIS C. GALAN S.	x		2										1	1		20	33
11	COL. DE E.B. CACIQUE UBAZA		x	8			1	6		1			1		2	29	48	8
12	COL. Ed. H. GELVES SUAREZ(V. Papayal)		x	9			1						1	1	2	100		30
13	COL. ED.BAS. LA LAJA (V. La Laja)		x	9			1	8				1	1	2	3	67	10	25
14	COL. ED.B. M.F.SUAREZ(V. Pantanillo)		x	7			1	6			1	1	1	1	4	64	80	42
15	COL. ED.B. PALAJES (V. Jordan)		x	8			1	6					1	1	2	60	12	15
16	COL. ED.B. PEREIRA (V. Jordan)		x	10			1	5		1			1		3	30	25	10
17	ESC. DANILO DE J. PINILLA (V. Ajizal)		x	1			1	2									8	6
18	ESC. BELTRAN (V. Beltran)		x	4			1	3									30	5
19	ESC. CANOAS Y S. RAFAEL (V.C.y S. Rafael)		x	3			1	4									4	17
20	ESC. C. ALBERTO GUERRERO (Colorado)		x	3			1	4						1		26		6
21	ESC. COLORADO (V. Colorado)		x	3			1	4						1	1		35	11
22	ESC. COPER (V. Coper)		x	2			1	4						1			16	11
23	ESC. CORALINA (V. Coralina)		x	3				4						1	1		35	11
24	ESC. EL CHOVO (V.El Chovo)		x	2			1		1						8	20	8	6
25	ESC. EL GUAMO (V. Monsalve)		x	2			1	3						1		20	8	3
26	ESC. JORDAN (V. Jordan)		x	2			1	5			1	1		1			14	27
27	ESC. LA CAPILLA (V. La Capilla)		x	3			1	3									11	11
28	ESC. LA HOYA (V. La Hoya)		x	3			1	3		1							19	9
29	ESC. MACIEGAL (V. Maciegal)		x	4			1	4	1					1	15		65	10
30	ESC. MONJAS(V. Monjas)		x	3				4						1	1		25	12
31	ESC. MOJAS ALTO(V. Monjas)		x	1			1									9	22	6
32	ESC. MONJAS MEDIO(V. Monjas)		x	3			1	2									25	3
33	ESC. MONTUO (V. San Vicente)		x	2			1	2						1			10	3
34	C. EDUCATIVO EFRAIN LUEGAS (V.Naranjal)		x	4			1	1									43	18
35	ESC. NEVAL Y CRUCES(V. Neval y Cruces)		x	4				5									43	10

DIAGNOSTICO

EDUCACION

ESTADISTICA

N	INSTITUCION	ESTUDIANTES POR GRADO														TOTAL	DOCENTES					
		PREL.	JARD.	TRNS	1	2	3	4	5	6	7	8	9	10	11		TOTAL	NACIONAL	DPTO	TOTAL		
																		DIRE	DOC	OPS	DOC	
1	I.I.N.A.M. SEDE Anexa			86	100	80	91	105	108								570					
	I.I.N.A.M. GASPAR RAMIREZ- ANTONIO RICAURTE- NUEVA ERA			60	70	68	67	50	78								393	0	49	0	49	
	I.I.N.A.M. JAIRO A. NIÑO			58	81	98	101	102	110								550					
	I.I.N.A.M. LUIS C. GALAN S. SECCION ACADEMICA			10	15	0	9	0	0	0	0	96	97	75	60	74	84	486				
	SECCION TECNICA INF.			0	0	0	0	0	0	0	107	76	97	65	94	87	526	0	54	4	58	
	SECCION AGRICOLA/TECNICA			0	0	0	0	0	0	0	50	64	40	70	47	48	319					
2	COL. DE E.B. CACIQUE UBAZA			15	15	15	19	21	11	21	15	10	9				151	1	2	5	7	
	NEVAL Y CRUCES			0	23	11	20	9	16								79			3	3	
3	COL. Ed. H. GELVES SUAREZ(V. Papayal)			24	20	23	23	28	28	60	38	44	24	20			332	1	10	3	13	
	ESC. C. ALBERTO GUERRERO (Colbrado)			3	4	7	8	3	3								28		1	0	1	
	ESC. COLORADO (V. Colbrado)			6	5	9	9	8	8								45		2	0	2	
	ESC. SAN CRISTOBAL(V. San Cristobal)			6	9	9	10	9	9								52		2	0	2	
	ESC. TIERRA DE CASTRO(V. T. De Castro)			8	15	8	17	8	8								64		3	0	3	
	ESC. T. DE GONZALEZ (V. T. De Gonzalez)			13	21	17	17	15	16								99		4	0	4	
4	COL. ED.BAS. LA LAJA (V. La Laja)			20	18	9	14	7	13	21	16	13	13				144	1	3	4	7	
	ESC. LA HOYA (V. La Hoya)			3	8	7	5	7	6								36		0	2	2	
5	COL. ED.B. M.F.SUAREZ(V. Pantanillo)			3	8	5	11	7	12	40	37	34	29				186	1	2	5	7	
	ESC. BELTRAN (V. Beltran)			0	15	7	7	8	10								47		2	0	2	
	ESC. CORALINA (V. Coralina)			4	9	5	10	8	5								41		2	0	2	
	ESC. EL CHOVO (V.El Chovo)			0	12	3	7	11	0								33		1	0	1	
	ESC. EL GUAMO (V. Monsalve)			8	14	10	10	10	12								64		3	0	3	
	ESC. LA CAPILLA (V. La Capilla)			5	6	5	4	5	0								25		1	0	1	
	ESC. PILA GRANDE(V. Pila grande)			0	16	10	11	7	4								48		2	0	2	
	ESC. TIERRA DE GOMEZ (V. T. De Gomez)			10	9	5	3	4	10								41		1	1	2	
6	COL. ED.B. PALAJES (V. Jordan)			10	13	10	17	12	14	14	15	16	13				134	1	2	4	6	
	ESC. CANOAS Y S. RAFAEL (V.C.y S. Rafael)			4	13	6	9	6	2								40		1	1	2	
7	COL. ED.B. PEREIRA (V. Jordan)		0	25	28	18	24	24	28	26	21	18	10				222	1	7	2	9	
	ESC. JORDAN (V. Jordan)			3	5	7	5	3	5								28		0	1	1	
8	C. EDUCATIVO EFRAIN LUEGAS (V.Naranja)			7	10	13	10	14	12								66		2	0	2	
9	ESC. COPER (V. Coper)			7	9	9	10	6	8								49		1	1	2	
10	ESC. DANILO DE J. PINILLA(V. Ajiza)			8	7	5	4	0	4								28		0	1	1	
11	ESC. MACIEGAL (V. Maciegal)			5	19	13	15	11	11								74		3	0	3	
12	ESC. MONJAS(V. Monjas)			7	11	14	11	12	22								77		3		3	
13	ESC. MOJAS ALTO(V. Monjas)			0	3	1	3	1	6								14		0	1	1	
14	ESC. MONJAS MEDIO(V. Monjas)			6	6	7	2	5	3								29		0	1	1	
15	ESC. MONTIJO (V. San Vicente)			2	2	3	6	2	4								19		0	1	1	
16	ESC. POTRERO GRANDE(V. Potrero Grande)			7	11	9	15	7	5								54		2	0	2	
17	ESC. PUEBLO VUEJO(V. Pueblo Viejo)			8	3	8	8	6	4								37		2	0	2	
18	ESC. SAL ESTEBAN(V. San Esteban)			4	6	10	10	4	7								41		1	1	2	
19	ESC. SAN VICENTE(V. San Vicente)			1	6	2	2	1	2								14		0	1	1	
T O T A L		0	0	446	645	546	624	546	604	435	379	347	293	235	219	5319	6	171	39	210		

DIAGNOSTICO

EDUCACION

ESTADISTICA

COLEGIOS PRIVADOS

N	INSTITUCION	ESTUDIANTES POR GRADO														TOTAL
		PREJ.	JARD.	TRNS	1	2	3	4	5	6	7	8	9	10	11	
	GIMNASIO BILINGÜE STO. ECCEOMO	1	6	17	13	17	13	17	6	7	6	6				109
	C.ESTIMUL. TEMRANA S. MIGUEL ARCANGEL			45	8	9	7	3								72
	LICEO CAMPESTRE MUNDO MAGICO			27	6	8	8									49
	TOTAL	1	6	89	27	34	28	20	6	7	6	6	0	0	0	230

EDUCACION NO FORMAL

INSTITUCION	ESTUDIANTES POR GRADO								TOTAL
	EDUCACION BASICA		TOTAL	EDUCACION MEDIA				TOTAL	
	3. CICLO	4. CICLO		5. CICLO	6. CICLO	7. CICLO	8. CICLO		
I.I.N.A.N.(GASPAR RAMIREZ) Telesecundaria			0		37	41	26	104	
I.I.N.A.N. (CEDEBOY)	37	34	71	54	78			132	
C.E.S. Luengas Chacón					13			13	
TOTAL	37	34	71	54	128			249	

2.3. PRIORIZACION DE NECESIDADES AREA EDUCACION

CONSOLIDADO URBANO Y RURAL

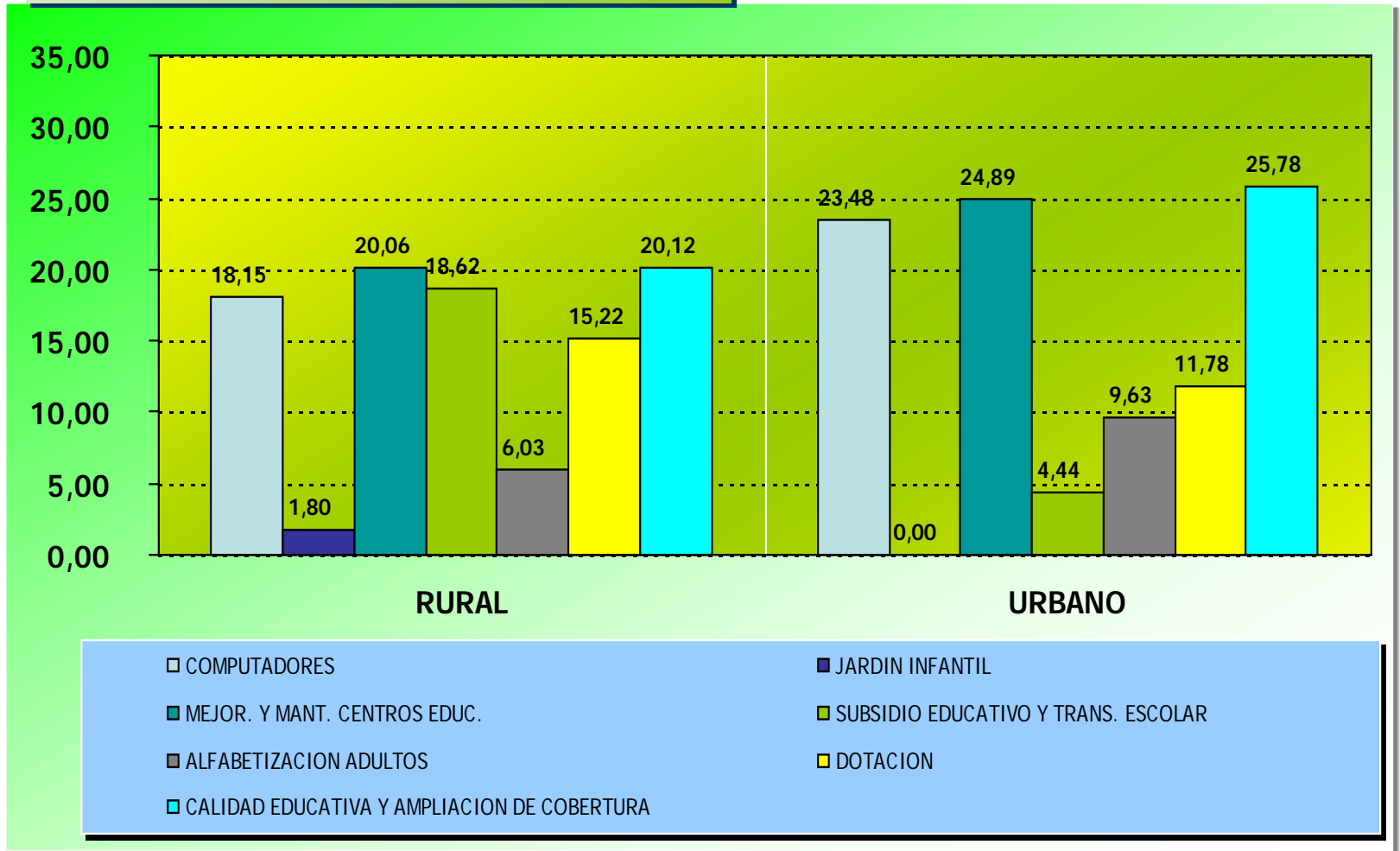

2.4 ESCENARIO

EDUCACION

NECESIDAD	PROBLEMA	PROGRAMA	ESTRATEGIA	META	ACTORES
ARREGLAR LAS PLANTAS FISICAS DE LOS CENTROS EDUCATIVOS 25.00%	Los recursos del municipio destinados a mejoramiento de Centros Educativos es minimo frente a la necesidad	MEJORAMIENTO ADECUACION Y MANTENIMIENTO DE CENTROS EDUCATIVOS	Gestionar recursos para cofinanciar los proyectos e involucrar a la comunidad en jornadas de automejoramiento	Mejorar el 60 % de las plantas físicas que presentan inconsistencias para la calidad en el servicio en los cuatro años	Ministerio de educación Alcaldía (dirección de núcleo) O. Publicas Secretaria de Educacion ONG
COMPUTADORES 20.81%	Insuficiencia de equipos generando desactualización de los procesos educativos.	DOTACION DE COMPUTADORES "PROGRAMA COMPUTADORES PARA EDUCAR"	Hacer seguimiento a los proyectos radicados y gestionar la ampliación de cobertura	Loggar cobertura del 50% e implementar el acceso a Internet	Presidencia de la republica Alcaldía (dirección de núcleo ONG
ALFABETIZAR A LOS ADULTOS 7.83%	Falta de atención al adulto focalizada a la capacitación	PROGRAMA DE ALFABETIZACION PARA EL ADULTO Y LA TERCERA EDAD	A través del servicio social de los bachilleres y trabajadoras sociales rurales implementar el <programa de alfabetización	Cubrir en un 40% la necesidad de la comunidad en los cuatro años	Ministerio de educación Alcaldía (dirección de núcleo)Servicio Social estudiantes Grado 10-11)
MATERIAL DIDACTICO 13.00%	Desmejoramiento en el proceso de la calidad educativa	DOTACION DE MATERIAL DIDACTICO PARA LOS CENTROS EDUCATIVOS	En coordinación con los padres de familia las JAC dirección de núcleo implementar nuevos sistemas didácticos . Gestionar recursos	Cubrir en un 40% la necesidad de la comunidad educativa en los cuatro años	Ministerio de educación Secretaria de Educación) Alcaldía (dirección de núcleo).
CALIDAD EDUCATIVA 22.95%		PROGRAMA DE MEJORAMIENTO Y AMPLIACION COBERTURA DE LA CALIDAD EDUCATIVA	Promover la evaluación docente para medir potencialidades, implementar procesos educativos dinámicos y competentes.	Evaluar, capacitar y actualizar el 100% de los docentes.	
SUBSIDIO EDUCATIVO Y TRANSPORTE ESCOLAR 11.80%	Dificultad en el desplazamiento de los estudiantes	PROGRAMA INTEGRAL DE SUBIDO ESCOLAR	Gestionar recursos para vincular mas población	Ampliar cobertura del subsidio en un 25% en los cuatro años y mejorar la calidad del transporte escolar	Ministerio de educación Secretaria de Educación) Alcaldía (dirección de núcleo).
JARDIN NFANTIL EN EL AREA RURAL 9.47 %	Los niños menores de 5 años se estan quedando solos en las casas	PROGRAMA DE FORTALECIMIENTO EN LA EDUCACION INFANTIL NIVEL. PREESCOLAR	A través del servicio social de los bachilleres y trabajadoras sociales rurales implementar el .NIVEL PREESCOLAR.	Cubrir en un 40% la necesidad de la comunidad rurales los cuatro años	Ministerio de educación Secretaria de Educación) Alcaldía (dirección de núcleo). ICBF

2.5.PROYECCION DE GESTION

EDUCACION

PROGRAMA	2004	2005	2006	2007	2008
MEJORAMIENTO ADECUACION Y MANTENIMIENTO DE CENTROS EDUCATIVOS	Seguimiento proyectos radicados Organización del banco de inventario plantas físicas de los centros educativos, elaboración proyectos	Mejoramiento del 15% de las plantas físicas de los centros educativos (6)	Mejoramiento del 20% de las plantas físicas de los centros educativos (8)	Mejoramiento del 25% de las plantas físicas de los centros educativos (10) para un total de cobertura del 60% en los cuatro años	Mejoramiento del 25% de las plantas físicas de los centros educativos
DOTACION DE COMPUTADORES	Presentación de nuevo proyecto al programa computadores para educar	Dotar de computadores 8 Centros educativos	Dotar de computadores 12 centros educativos	Dotar de computadores 20 centros educativos	Mantener y fortalecer el programa
PROGRAMA DE ALFABETIZACION PARA EL ADULTO Y LA TERCERA EDAD	Crear el banco de información de nivel de analfabetismo de la población adulta Organizar el plan municipal de alfabetización con el servicio social de los bachilleres y los docentes	Cubrir el 10% de la población analfabeta <i>*Caracterización por verificar con ultimos datos de sisben</i>	Cubrir 10% de la población analfabeta para un acumulado del 20% <i>*Caracterización por verificar con ultimos datos de sisben</i>	Cubrir el 20% de la población analfabeta para completar una cobertura del 40% en los cuatro años <i>*Caracterización por verificar con ultimos datos de sisben</i>	Mantener y fortalecer el programa
DOTACION DE MATERIAL DIDACTICO PARA LOS CENTROS EDUCATIVOS	Elaboración y presentación de proyectos para gestión de recursos	Dotar 4 los centros educativos	Dotar 4 de los centros educativos	Dotar 8 de los centros educativos para un total del 16 en los 4 años	Dotar el 10% de los centros educativos
PROGRAMA DE MEJORAMIENTO YAMPLIACION COBERTURA DE LA CALIDAD EDUCATIVA	Evaluación docente Implementación del programa de fortalecimiento para la educación técnica y agropecuaria Elaboración y presentación de proyectos	Implementación y puesta en marcha del programa de formación técnica y agropecuaria	Cubrir el 10% de la población que no ha recibido educación media o Técnica	Cubrir el 40% de la población que no ha recibido educación media o Técnica en los cuatro años	Continuar con el programa
PROGRAMA INTEGRAL DE SUBIDO ESCOLAR	Caracterización de la población a ser atendida con subsidio escolar sisben nivel 1 y 2 cubrimiento del 5% (265 estudiantes)	Cubrimiento del 5% (265 estudiantes) para un total del 10% en los dos años	Cubrimiento del 5% (265 estudiantes) par un total del 15% en los tres años	Cubrimiento del 10% (530 estudiantes) para un total del 25% de cubrimiento en los cuatro años (1325 estudiantes)	Continuidad del programa
PROGRAMA DE FORTALECIMIENTO EN LA EDUCACION INFANTIL GRADO CERO	Caracterización de cobertura actual	Cubrimiento del 15% mas de la necesidad 66 niños <i>*dato por verificar con nuevo sisben</i>	Cubrimiento del 25% mas de la necesidad 111 niños <i>*dato por verificar con nuevo sisben</i>	Cubrimiento del 25% mas (111 niños) de la necesidad para un total de cobertura de la necesidad del 65% en los cuatro años (288 niños)	Continuidad del programa

2.6 PROGRAMAS Y SUBPROGRAMAS

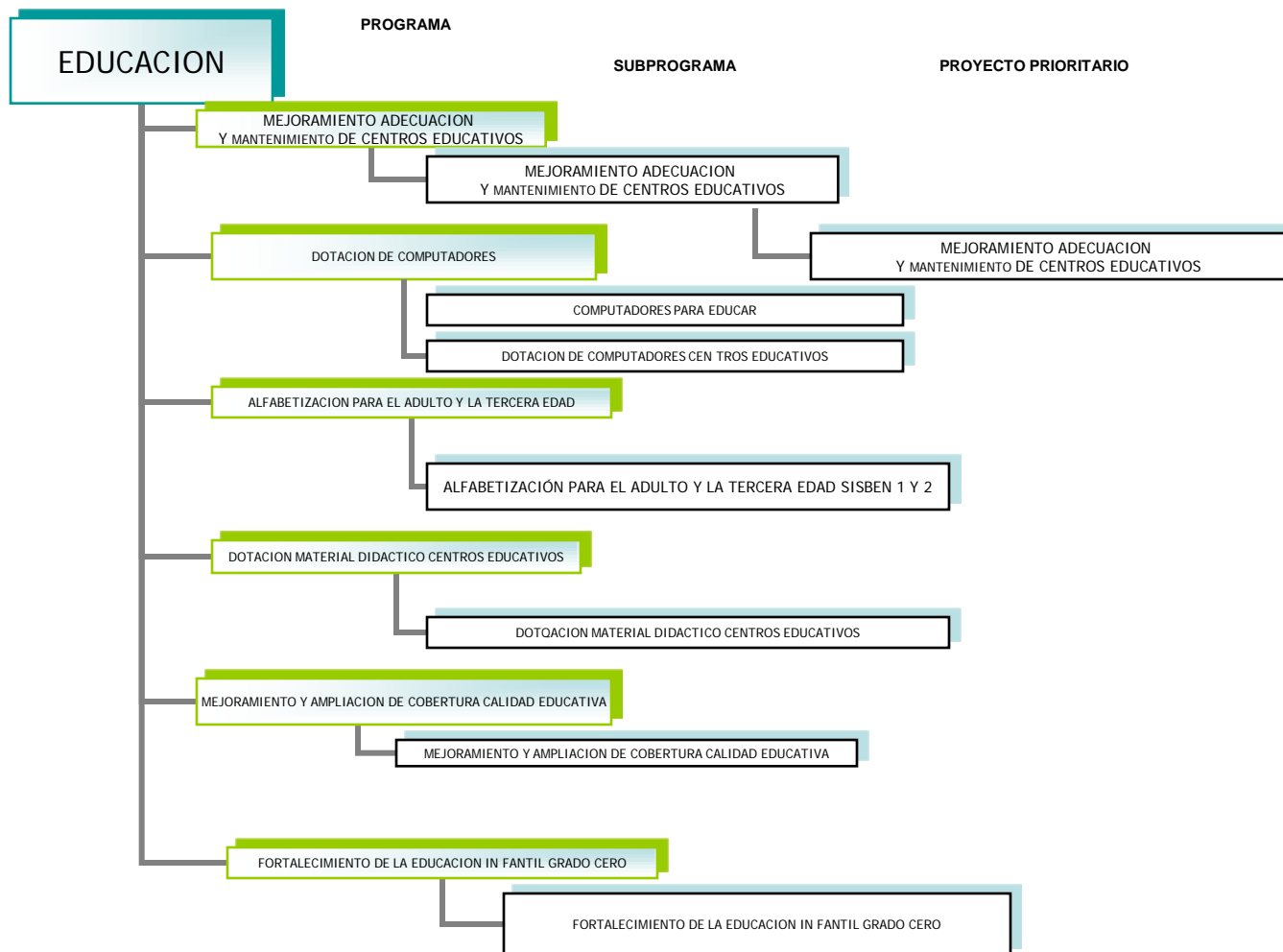

2.7. PLAN PLURIANUAL

PROGRAMAS Y SUBPROGRAMAS	VALOR PROGRAMA					REC. PROP.					COFINANC.														
	MUNICIPIO	COMUNIDAD	DEPTO	NACION	OTRO	MUNICIPIO	COMUNIDAD	DEPTO	NACION	OTRO	MUNICIPIO	COMUNIDAD	DEPTO	NACION	OTRO										
																REC. PROP.					COFINANC.				
																REC. PROP.					COFINANC.				
MEJORAMIENTO ADECUACION Y MANTENIMIENTO DE CENTROS EDUCATIVOS																									
DOTACION DE COMPUTADORES																									
PROGRAMA DE ALFABETIZACION PARA EL ADULTO Y LA TERCERA EDAD																									
DOTACION DE MATERIAL DIDACTICO PARA LOS CENTROS EDUCATIVOS																									
PROGRAMA DE MEJORAMIENTO Y AMPLIACION COBERTURA EN LA CALIDAD EDUCATIVA																									
PROGRAMA INTEGRAL DE SUBIDO ESCOLAR																									
PROGRAMA DE FORTALECIMIENTO EN LA EDUCACION INFANTIL GRADO CERO																									
TOTALES																									

3. OBRAS PUBLICAS



3. 1. OBJETIVO GENERAL

OPTIMIZAR Y CONSERVAR LA INFRAESTRUCTURA VIAL Y DE SERVICIOS PUBLICOS Y EQUIPAMIENTO DEL MUNICIPIO A TRAVES DE UN PROCESO DINAMICO CONSOLIDADO CON LA COOPERACION Y PARTICIPACION DE LA COMUNIDAD

3.2 DIAGNOSTICO

VIAS

3.2.1. DIAGNOSTICO VIAL

ESTRUCTURA

El sistema vial está estructurado a partir de la carretera Central de Norte (Via Nacional de primer orden) en donde se localizan dos puntos de confluencia de los subsistemas departamental y municipal. (Barbosa, Moniquirá).

BARBOSA (SANTANDER)

Confluyen las vías departamentales que articulan los municipios de Vélez, Puente Nacional, Guavatá, Guepsa, Cite, Santa Ana y San José de Pare (estos dos últimos del departamento de Boyacá

MONIQUIRÁ,

Anuda los municipios de Arcabuco, Gachantivá, Santa Sofía, Togui, y se integra a los municipios de Puente Nacional y Barbosa (Santander). San Jose de Pare.

El municipio de Moniquirá se comunica con la capital del departamento de Boyacá mediante la carretera central (Ruta 62, Tunja – Moniquirá), que actúa como eje de comunicación entre Bogotá y Bucaramanga; dista de Tunja por 60 Km y de Bucaramanga por una longitud de 220 Km. Esta vía divide al municipio en dos partes, al cruzar de norte a sur la población, mediante un tramo de carretera de aproximadamente 2 Km. Los fenómenos producidos por esta situación comprometen el buen desempeño de la vía y la seguridad de los ciudadanos y usuarios de la vía.

SISTEMA VIAL INTERREGIONAL.

CONEXIONES

- Santa Sofía a 18 Km. carretera en afirmado
- Gachantivá 14 Km, carretera en afirmado.
- Togui , ramal de 12 Km, (8 Km. afirmado y 4 Km. pavimentados).
- Barbosa por la carretera central a una distancia de 7 Km,
- Puente Nacional via Alto Granadillo (12 Km.carretera en afirmado.
- San José de Pare (18 Km. (via Pajales) afirmado.

DESCRIPCION	CARÁCTER
Carretera Troncal Central del Norte.	Nacional, reglamentado por INVIAS
Carreteras del sistema intermunicipal. Carretera Moniquirá – Santa Sofía. Carretera Moniquirá – Togui. Carretera Moniquirá – San José. Carretera Moniquirá – Puente Nacional.	Departamental. Reglamentado INVIAS.
Carreteables de servicio veredal.	Municipal.

GENERALIDADES

Foco de desarrollo de las actuaciones urbanas públicas, privadas, económicas, de vivienda, e institucional. Supera de manera notable la capacidad real observando que las infraestructuras de servicios públicos y vial presentan un rezago en términos de calidad y capacidad promoviendo desarrollos urbanísticos periféricos y generando vacíos en la intensidad de uso y ocupación de suelos y a su vez desarrollo irregular del municipio

PUNTOS DE CONFLICTO: Circulación de los vehículos. Movilidad de los peatones
Incompatibilidades de usos.

El sistema vial y de circulación , no presenta condiciones apropiadas para facilitar la circulación peatonal, predomina el tráfico vehicular con participación marginal del peatón

En general todo el sistema vial y de circulación , tanto urbano como rural presenta deficiencia en su rodadura.

En general los problemas asociados a la infraestructura vial de Moniquirá se pueden resumir en:

La falta de especificaciones de construcción de vías, proceso constructivo y ejecución.

Ausencia de cunetas y obras de drenaje para evacuar aguas superficiales.

Presencia parcial y mal estado de la red de andenes.

Deficiencia en los Programas de mantenimiento

Falta de realización de estudios técnicos para buscar la estabilización de tramos con problemas de inestabilidad.

INVENTARIO VIAL

VIAS

MUNICIPIO DE MONQUIRA INVENTARIO VIAL

VIA	RODADURA				OBRAS DE ARTE									
	Km.	PAVIMENTO km.	RECEBO km.	CUNETAS Km.	ALCANTARILLAS						TALUD	BATEAS	GAVION	PUENTES
					EXISTENTE	COMPLETA	FALTAN	CABEZOTE	TUBERIA	TOTAL				
VEREDA LA LAJA - LA HOYA	17	7	10	10	32	19	6	11	2	38		1		2
PTE NACIONAL - ALTO DEL GRANADILLO	6		6		27	14		13	14	27				
TAPIAS SAN ANTONIO	8		8	8	3	1	8	1	1	11				2
PAJALES	13		13	13	77	63	2	14		79				7
SANTA SOFIA	11,5	3	8,5	12,5	76	61		14	1	76			1	5
JORDAN	12,5		12,5		22	18	17	4	2	39			1	2
UBAZA	10		10	10	61	52		9	6	61			3	3
TOGUI	10,5	3	7,5	7,5	66	64		2	1	66			3	4
PUEBLO VIEJO	5	1	4	4	13	11	5	2	1	18				1
COPER	14	1.5	12.5	14	26	11	11	16	13	18				6
TOTALES	107.5	15.5	79,5	65	377	303	38	70	28	415	0	1	8	26



CONSTRUCCION NUEVA



OBRAS DE ARTE POR EJECUTAR

3.2.1. DIAGNOSTICO ACUEDUCTO Y ALCANTARILLADO

ACUEDUCTO

FUENTE DE ABASTECIMIENTO

El sistema de acueducto urbano se abastece de la quebrada La Sicha, fuente de tipo superficial.

QUEBRADA LA SICHA

Nace en los limites de las Veredas Monjas y Tierra de González, la bocatoma esta ubicada, a una distancia aproximada del casco urbano de 5.4 Km a una altura sobre el nivel del mar de 2.030 m,. Es un sector en el cual predomina la vegetación nativa como roble, aliso, sietecuecos; esta protege la ronda de la fuente.

OBRAS

captación, planta de tratamiento y distribución de agua potable a través de tubería en forma continua en la zona urbana

SUMINISTRO

ESTUDIOS

. Estructuración Del Proceso De Modernización Empresarial De La Prestación De Los Servicios Públicos Domiciliarios De Acueducto, Alcantarillado Y Aseo, G.D.C Ltda. Alcaldía de Moniquirá.
Plan De Abandono Y Restauración Ambiental Relleno Sanitario La Cumbre, Corporación Hábitat XXI, Alcaldía De Moniquirá.

- No se conoce el volumen de agua producida, pues no existe un sistema de macro medición a la salida de los tanques .
- Existe un porcentaje significativo de agua no contabilizada causado básicamente por:
 - Medidores Dañados (500 aproximadamente).
 - Conexiones ilegales indeterminadas.
 - Mal estado de algunos tramos de la red de distribución.
 - Fugas esporádicas por daños en la red.

ACUEDUCTO Y ALCANTARILLADO

ACUEDUCTO

CAPTACION

Consiste en una presa construida en concreto ciclópeo ubicada en un tramo recto de la Quebrada, recoge el agua por medio de tuberías de 8" de asbesto cemento y 6" galvanizada.

ADUCCION

Esta localizada entre las veredas de Monjas y Tierra de González, a unos 5xxxx Km. del casco urbano de Moniquirá. Capta un promedio de 45 L/s en invierno. Esta tubería ha comenzado un estado de deterioro; su capacidad de transporte ha disminuido debido a la antigüedad de la aducción, (fue construida hace más de 35 años y reformada hace 25 años) en el desarenado devuelven los excedentes al cauce de la quebrada.

DESARENADOR

Hacen falta labores de mantenimiento para lograr su óptimo funcionamiento. Se encuentran rastros de humedad y filtraciones en sus paredes. Tiene capacidad para desarenar eficientemente un caudal de aproximadamente 45 L/s.

CONDUCCION

Conducción De Agua Cruda. La conducción se realiza por medio de tuberías de diferentes características: la primera es una conducción de 6" en asbesto cemento y la otra tiene un diámetro de 8" en PVC,

ALMACENAMIENTO

Se realiza en 4 tanques.

3 tanques de almacenamiento de agua, con estructuras semi-enterradas, construidas en concreto reforzado. Con capacidad para almacenar

1: 600.000 L

2: 400.000 L

3: 370.000 L

Un cuarto tanque con capacidad para almacenar 100.000 L actualmente funciona ocasionalmente. Este tanque no tiene tapa en concreto con los respectivos tubos de ventilación.

3.2.2. DIAGNOSTICO ALCANTARILLADO Y BASURAS

ALCANTARILLADO

DIAGNOSTICO

El desarrollo del municipio no ha obedecido a un esquema técnicamente planificado, por que ha sido el resultado de varios factores tales como:

- Sobrepaso de la capacidad de la infraestructura construida.
- Falta de regulación en función de la red existente.
- Las áreas de reciente desarrollo (últimos veinte años), han sido el producto de una parcelación de suelo pero que no obedece a un proceso de actuación urbanística técnica.
- La gran mayoría de los desarrollos periféricos hacen su disposición de aguas residuales hacia los cuerpos de agua que atraviesan el casco urbano municipal (Río Moniquirá).
- Los nuevos desarrollos de vivienda, como es el caso de los condominios, han tenido que resolver de manera individualizada sus vertimientos produciendo filtraciones en el suelo y desestabilización de terrenos.

COLECTORES

Construido en tubería de concreto y gres con diámetros que varían entre 10" y 24", trabaja como un sistema de recolección combinado (Aguas Negras y Aguas Lluvias).

DIAGNOSTICO

Algunos fueron sellados por la capa de pavimento.
Existen tramos de alcantarillado que atraviesan predios construidos.
No existen planos del alcantarillado construido y se estima que la cobertura del servicio es del 86.2% aproximado del total del área urbana del municipio.

DIAGNOSTICO

Vertimientos

La disposición final de residuos líquidos del área urbana del municipio presenta graves problemas al nivel de contaminación ambiental, ya que son arrojadas sin ningún tipo de tratamiento al río Moniquirá afectando las características físico químicas y biológicas del cuerpo receptor y en especial las normas sobre vertimientos establecidas en el Artículo 72 del decreto 1594/84. Y Ley 99 de 1993.

ALCANTARILLADO Y BASURAS

SINTESIS ALCANTARILLADO

- El 86.2% de la población en el casco urbano, tiene servicio de alcantarillado.
- Los vertimientos de aguas residuales van en su totalidad al Río Monquirá.
- Las personas que no cuentan con el servicio de alcantarillado, vierten las aguas negras a las corrientes cercanas (5%), al pozo séptico (55%), o al caño más cercano (40%).
- En invierno, al 79.23% de la población no se les devuelven las aguas servidas debido al correcto mantenimiento de los ductos de alcantarillado, mientras que el 20.77% de los usuarios presentan problemas de taponamiento e inundación.

SINTESIS BASURAS

El manejo de los residuos sólidos en el municipio se ha hecho en función de la prestación del servicio de aseo. Los residuos sólidos son depositados en un relleno sanitario ubicado en la antigua mina de caolín "La Cumbre", vereda El Colorado.

DEFICIENCIAS DEL RELLENO

No hay filtros ciegos ni sistema de tratamiento de lixiviados,
Afecta los recursos hídricos, calidad del aire (Producción de CO₂, CH₄, Dióxinas y Furanos)

PROBLEMAS

Afectación al paisaje,
• Disposición antitécnica de la cobertura final,
• No existe el tratamiento adecuado de los lixiviados y gases que de alguna manera están contaminando los suelos, las aguas superficiales y subterráneas. Y la atmósfera.

3.2.3. SINTESIS SERVICIOS PUBLICOS URBANOS

SINTESIS

TIPO DE SUSCRIPTOR	# DE SUSCRIPTORES ACUEDUCTO	# DE SUSCRIPTORES ALCANTARILLADO	# DE SUSCRIPTORES DE ASEO
RESIDENCIAL			
1	319	201	180
2	775	643	650
3	1090	1022	1058
4	100	73	100
5	5	5	5
NO RESIDENCIAL			
COMERCIAL	195	187	199
OFICIAL	18	18	18
TOTAL	2502	2149	2210
COBERTURA	100%	85.78%	88.32%

Actualmente los servicios no se encuentran organizados, jurídicamente, a través de la Unidad de Servicios Públicos Domiciliarios, la cual fue creada pero no se encuentra funcionando ni administrativa, comercial, financiera ni operativamente. El sistema de acueducto no cuenta con las memorias técnicas necesarias para evaluar la capacidad instalada y así realizar un análisis de ampliación óptima con base en la demanda actual y futura del sistema. La fuente de abastecimiento es insuficiente para cubrir la demanda actual de agua potable, lo cual genera racionamientos frecuentes en época de verano.

3.2. 4. DIAGNOSTICO OTROS SERVICIOS

3.2. 1. TRANSPORTE

SINTESIS

- El transporte que presenta incidencia en el contexto municipal está relacionado con la movilización de bienes, mercancías y personas.
- No existe un sistema masivo de transporte urbano, ni de transporte público de carácter interregional organizado , ni existe el espacio adecuado para prestar una eficiente oferta de servicio .
- El transporte interveredal es informal en su mayoría, cumple con movilizar población hacia las veredas del municipio, más que en función de la movilización urbana.
- Las actividades relacionadas con el turismo, especialmente en fin de semana, incrementan la intensidad de movilización de personas por los ejes viales importante y hacia los nodos generadores de desplazamientos, originando ocupación de las áreas de circulación.
- Para algunas áreas del sector rural el servicio de transporte es deficiente generando un estancamiento en el desarrollo económico social y productivo del sector.

3.2..2. MATADERO

SINTESIS

Su localización, y condiciones de accesibilidad son inadecuadas; no posee áreas de parqueos y no tiene resuelto el vertimiento de las aguas residuales que se dispone directamente al río sin el tratamiento adecuado; su vertimiento genera efectos tanto en el medio ambiente como el la salud de la población cercana, promoviendo la formación de Vectores.

Su estructura presenta un estado regular de mantenimiento, presenta deterioro de algunos elementos estructurales y malas condiciones de mantenimiento en las instalaciones de desagües y de suministro de agua, de conducción eléctrica y en las instalaciones sanitarias. (ver ecomendaciones Corpoboyaca)

El manejo de los residuos sólidos presenta deficiencias puesto que no existe estercolero y su disposición se hace al relleno sanitario del municipio; alguna parte de estos se utiliza en el vivero municipal.

3.2.3. PLAZA DE MERCADO

SINTESIS

Su localización, ha generado la aparición de usos comerciales en su área inmediata, pero a la vez la generación de conflictos vehiculares y de espacio público en los días de mercadeo.

La infraestructura, presenta condiciones inadecuadas en

- instalaciones sanitarias,
- atención de urgencias,
- oficinas de administración y comunicaciones.

Además la disposición de las aguas residuales por lo que el vertimiento se realiza sin ningún tipo de tratamiento al río directamente.

No existe un sistema de administración y control del mercadeo que mitigue los efectos de su ocurrencia.

El area cubierta solo abarca el 50% aproximado, del area total de la Plaza

Falta cerramiento y no existen módulos para la distribución de productos, cuartos frios, bodegas de almacenamiento.

3.3. PRIORIZACION DE NECESIDADES AREA OBRAS PUBLICAS

CONSOLIDADO URBANO Y RURAL

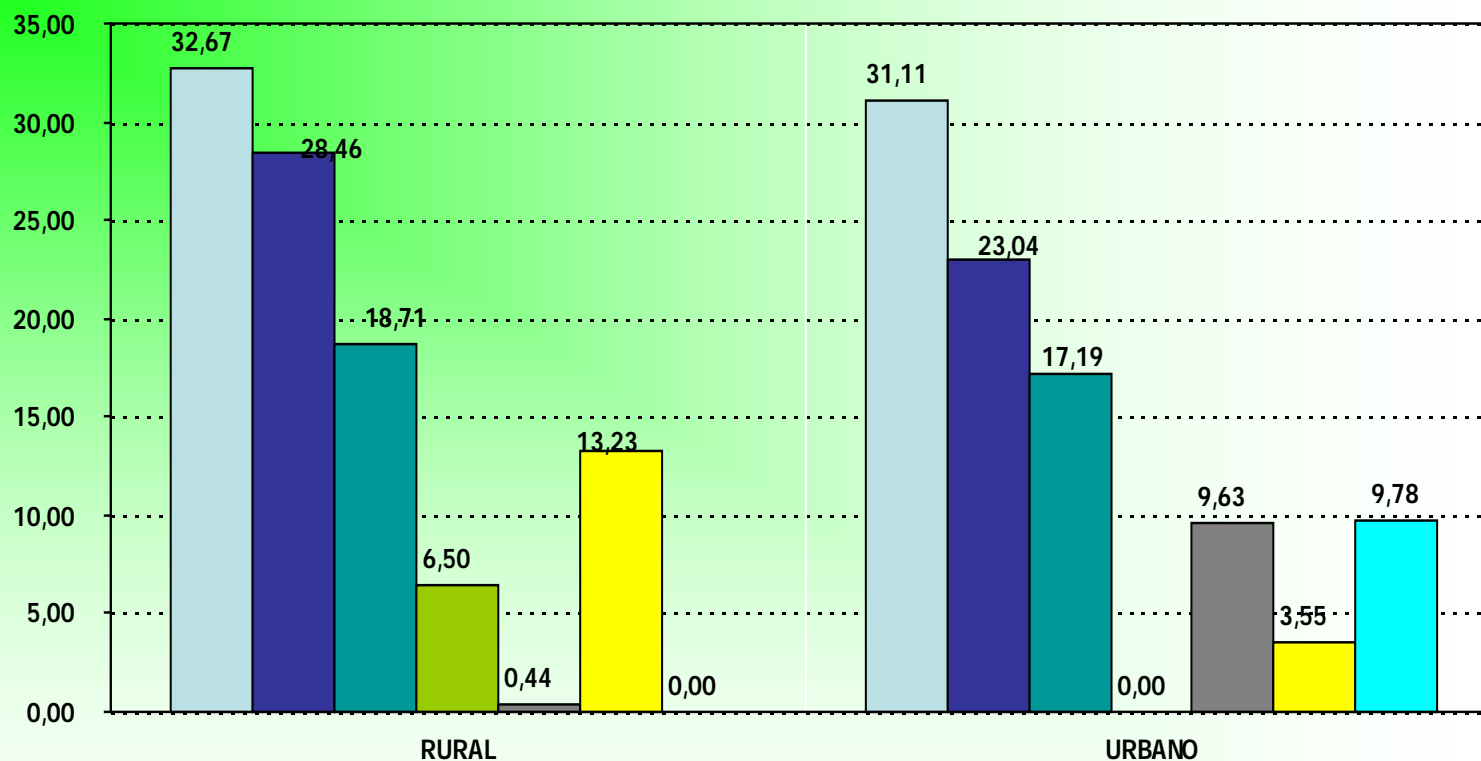

- MEJORAMIENTO Y MANTENIMIENTO DE VIAS
- OPTIMIZACION ACUEDUCTO
- AMPLIACION DE COBERTURA SERVICIO ENERGIA
- CAMBIO POSTERIA
- MATADERO
- TELEFONIA RURAL Y URBANA
- COLECTOR URBANO

3.4. ESCENARIO

NECESIDAD	PROBLEMA	PROGRAMA	ESTRATEGIA	META	ACTORES
MEJORAR LA CALIDAD DE LAS VIAS RURALES Y URBANAS	DIFICULTAD EN LA ACCESIBILIDAD	MEJORAMIENTO Y ADECUACION VIAS RURALES Y URBANAS	GESTIONAR RECURSOS CON LAS ENTIDADES COFINANCIADORAS Y CON LA COMUNIDAD	OPTIMIZACION DE LA MALLA VIAL PRINCIPAL DEL MUNICIPIO EN UN 80% EN LOS CUATRO AÑOS	OBRAS PUBLICAS FINDETER DEPARTAMENTO JAC _ONG
OPTIMIZACION ACUEDUCTO	DEFICIENCIA EN EL SERVICIO	MEJORAMIENTO MANTENIMIENTO Y AMPLIACION ACUEDUCTOS	GESTIONAR RECURSOS CON LAS ENTIDADES COFINANCIADORAS Y CON LA COMUNIDAD	OPTIMIZAR LA CALIDAD DE LOS ACUEDUCTOS EXISTENTES CONSTRUCCION DE 3 ACUEDUCTOS NUEVOS EN EL SECTOR RURAL	OBRAS PUBLICAS MINISTERIO DEL MEDIO AMBIENTE JAC
PROLONGAR LAS REDES DE ENERGIA EN EL SECTOR RURAL	NO HAY COBERTURA OPTIMA	AMPLIACION DE COBERTURA DE REDES DE ENERGIA	GESTIONAR RECURSOS CON LAS ENTIDADES COFINANCIADORAS Y CON LA COMUNIDAD	CUBRIR EL 100% DE LA POBLACION EN EL SECTOR RURAL EN LOS 4 AÑOS	ALCALDIA EMPRESA DE ENERGIA JAC
CAMBIO POSTERIA	DETERIORO DE LA POSTERIA	REPOSICION POSTERIA EN EL SECTOR RURAL	GESTION ANTE LA ELECTRIFICADORA	LOGRAR QUE LA ELECTRIFICADORA CAMBIE LA POSTERIA DEFECTUOSA EN LOS CUATRO AÑOS	ALCALDIA EMPRESA DE ENERGIA JAC
MATADERO	CONTAMINACION AMBIENTAL POR UBICACIÓN Y PROCESOS	CONVENIO REGIONAL PARA CONSTRUCCION DE MATADERO	GESTIONAR CON LOS MUNICIPIOS CERCANOS LA CREACION DE ASOCIACION DE COMERCIALIZADORES DE PRODUCTOS CARNICOS	LOGRAR LA CONSECUSSION DEL TERRENO Y REALIZAR LOS ESTUDIOS Y DISEÑOS DEL PROYECTO PARA GESTIONAR SU CONSTRUCCION	MUNICIPIOS VECINOS OBRAS PUBLICAS PLANEACION ASORICAURTE COMUNIDAD
TELEFONIA RURAL Y URBANA	AUSENCIA DEL SISTEMAS DE COMUNICACIÓN	PROGRAMA DE TELEFONIA COMUNITARIA	REALIZAR CONVENIOS CON LAS EMPRESAS DE TELECOMUNICACIONES	CUBRIR LAS 30 VEREDAS EN LOS CUATRO AÑOS	EMPRESA DE TELECOMUNICACION ALCALDIA JAC
COLECTOR URBANO	CONTAMINACION DEL RIO MONQUIRA	PLAN MAESTRO DESCONTAMINACION DEL RIO MONQUIRA	GESTIONAR RECURSOS CON LAS ENTIDADES COFINANCIADORAS Y CON LA COMUNIDAD	REALIZAR EL ESTUDIO Y DISEÑO DEL PLAN MAESTRO	OBRAS PUBLICAS PLANEACION JAC

3.5. PROYECCION DE GESTION

PROGRAMA	2004	2005	2006	2007	2008
MEJORAMIENTO Y ADECUACION VÍAS RURALES Y URBANAS	SEGUIMIENTO A PROYECTOS RADICADOS CARACTERIZACION DE LAS VÍAS RURALES ELABORACION Y RADICACION PROYECTOS LOGRAR EL MEJORAMIENTO DE LOS RAMALES PRINCIPALES EN EL SECTOR RURAL EN UN 20% Y LAS URBANAS EN UN 30%	OPTIMIZACION DE LA MALLA VIAL RURAL Y URBANA DEL MUNICIPIO EN UN 20%	OPTIMIZACION DE LA MALLA VIAL RURAL Y URBANA DEL MUNICIPIO EN UN 20%	OPTIMIZACION DE LA MALLA VIAL RURAL Y URBANA DEL MUNICIPIO EN UN 20% PARA UN TOTAL DEL 60% DE LA MALLA VIAL OPTIMIZADA	CONTINUIDAD DEL PROGRAMA 20%
MEJORAMIENTO MANTENIMIENTO Y AMPLIACION ACUEDUCTOS	OPTIMIZACION PLANTA DE TRATAMIENTO SEGUIMIENTO A <PROYECTOS VIABILIZADOS CARACTERIZACION RED DE ACUEDUCTO URBANO Y ACUEDUCTOS RURALES MEJORAMIENTO DEL 5% DE LOS ACUEDUCTOS RURALES LEGALIZAR LA UNIDAD DE SERVICIOS PUBLICOS	MEJORAMIENTO DEL 15% DE LOS ACUEDUCTOS RURALES REEMPLAZAR LOS MEDIDORES DETERIORADOS DEL CASCO URBANO	MEJORAMIENTO DEL 15% DE LOS ACUEDUCTOS RURALES OPTIMIZACION DEL 40% DE LAS REDES DEL ACUEDUCTO URBANO	LOGRAR UN MEJORAMIENTO DEL 15% DE LOS ACUEDUCTOS RURALES CUMPLIR CON LA LEGISLACION DE CALIDAD DE AGUA POTABLE OPTIMIZACION DEL 80% DEL TOTAL DE LAS REDES DEL ACUEDUCTO URBANO	LOGRAR UN MEJORAMIENTO DEL 50% RESTANTE DE LOS ACUEDUCTOS RURALES CUMPLIR CON LA LEGISLACION DE CALIDAD DE AGUA POTABLE OPTIMIZACION DEL 20% RESTANTE DEL TOTAL DE LAS REDES DEL ACUEDUCTO URBANO
AMPLIACION Y MEJORAMIENTO DE REDES DE ENERGIA	REALIZAR GESTIÓN PARA INICIO DE CARACTERIZACION DE REDES ELECTRICAS	TERMINACION DE CARACTERIZACION DE LAS REDES ELECTRICAS GESTIONAR LA REPOSICION DE POSTERIA DEL SECTOR RURAL EN UN 20% Y AMPLIAR LA COBERTURA EN UN 3% DEL 10% FALTANTE	GESTIONAR LA REPOSICION DE POSTERIA DEL SECTOR RURAL EN UN 20% Y AMPLIAR LA COBERTURA EN UN 3% DEL 10% FALTANTE	GESTIONAR UNA COBERTURA DEL 50% DE LA POBLACION AFECTADA EN LOS CUATRO AÑOS Y AMPLIAR LA COBERTURA EN UN 4% DEL 10% FALTANTE	CONTINUIDAD DE LA GESTION
REPOSICION POSTERIA EN EL SECTOR RURAL					
CONVENIO MATADERO REGIONAL	GESTION CONVENIO	GESTION CONSECUSSION TERRENO INICIACION DE ESTUDIOS Y DISEÑOS	TERMINACION DISEÑOS PRESENTACION PROYECTO	LOGRAR LA CONSECUSSION DEL TERRENO Y REALIZAR LOS ESTUDIOS Y DISEÑOS DEL PROYECTO PARA GESTIONAR SU CONSTRUCCION	CONTINUIDAD
AMPLIACION DE LAS REDES TELEFONICAS	GESTION DE CONSECUSSION	GESTION DE CONSECUSSION	GESTION DE CONSECUSSION	CUBRIR LAS 30 VEREDAS EN LOS <CUATRO AÑOS	CONTINUIDAD
ESTUDIOS Y DISEÑOS COLECTOR URBANO MUNICIPAL	INICIO DE CARACTERIZACION	CARACTERIZACION CONSECUSSION TERRENO COLECTOR INICIO DE ESTUDIOS	ESTUDIOS Y DISEÑOS	REALIZAR EL ESTUDIO Y DISEÑO DEL PLAN MASESTRO	CONTINUIDAD

3.6 PROGRAMAS Y SUBPROGRAMAS

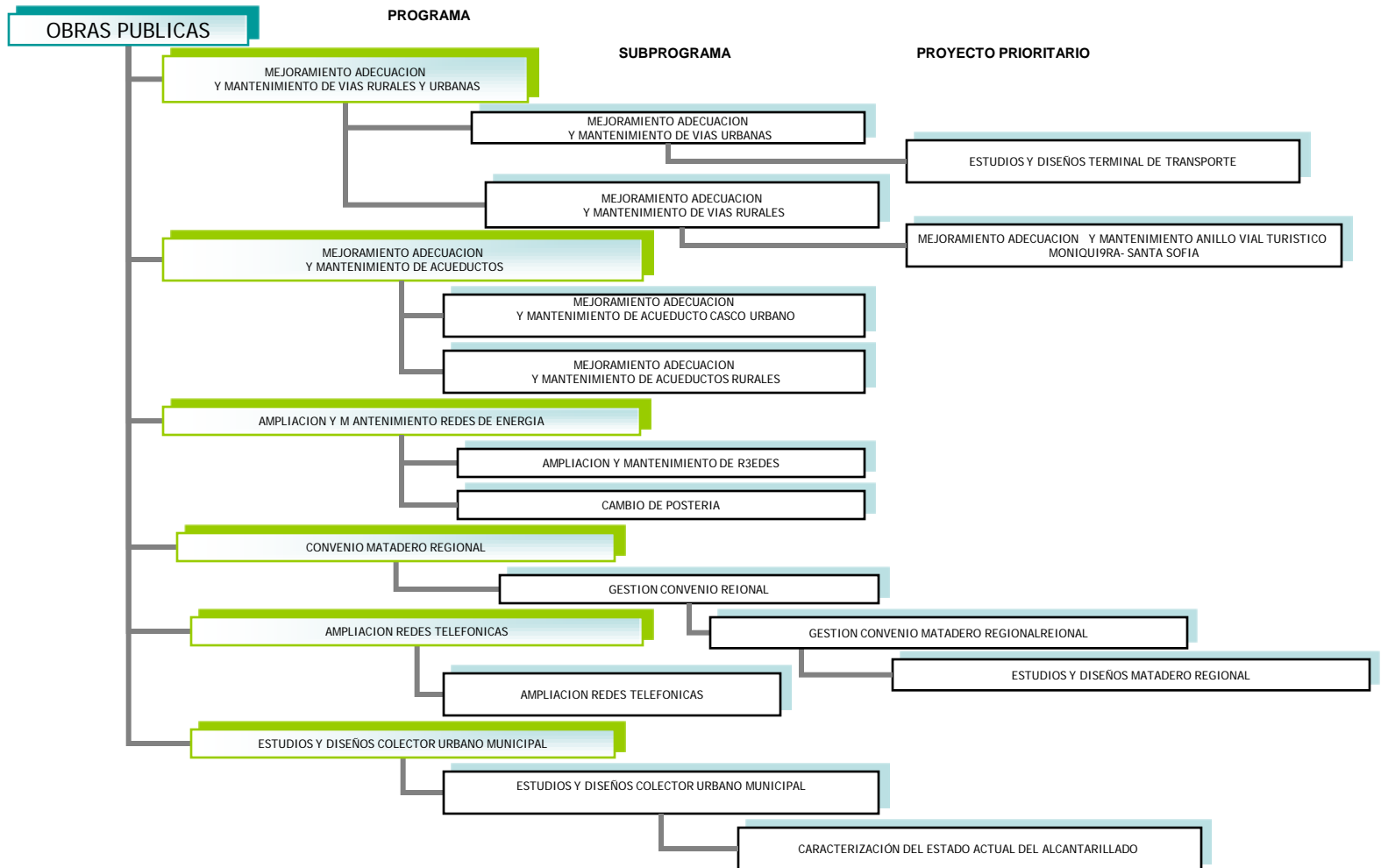

3.7. PLAN PLURIANUAL

PROGRAMAS Y SUBPROGRAMAS	VALOR PROGRAMA					REC. PROP.					COFINANC.					REC. PROP.					COFINANC.																					
	■■■■■■■■■■					■■■■■■■■■■					■■■■■■■■■■					■■■■■■■■■■					■■■■■■■■■■																					
	MUNICIPIO	COMUNIDAD	DEPTO	NACION	OTRO	MUNICIPIO	COMUNIDAD	DEPTO	NACION	OTRO	MUNICIPIO	COMUNIDAD	DEPTO	NACION	OTRO	MUNICIPIO	COMUNIDAD	DEPTO	NACION	OTRO	MUNICIPIO	COMUNIDAD	DEPTO	NACION	OTRO																	
MEJORAMIENTO Y ADECUACION VIAS RURALES	6361284	869000	149000	7000	5000	200000	200000	200000	200000	200000	955900	163900	77000	55000	220000	220000	220000	220000	220000	220000	1422104	550904	84700	60500	242000	242000	242000	242000	1509224	550904	93170	66550	266200	266200	266200	1605056	550904	102487	73205	292820	292820	292820
MEJORAMIENTO Y ADECUACION VIAS URBANAS	6031274	925000	185000	90000	50000	200000	200000	200000	200000	1017500	203500	99000	55000	220000	220000	220000	220000	220000	220000	220000	1270400	375000	108900	60500	242000	242000	242000	1359940	375000	119790	66550	266200	266200	266200	1458434	375000	131769	73205	292820	292820	292820	
MEJORAMIENTO MANTENIMIENTO Y AMPLIACION ACUEDUCTOS	4250964	544495	49495	15000	20000	190000	190000	80000	588945	54445	16500	22000	209000	209000	86000	973950	375000	18150	24200	229900	229900	229900	96800	1038845	375000	19965	26620	252890	266200	266200	106480	1099730	375000	21962	29282	278179	278179	117128				
AMPLIACION Y MEJORAMIENTO DE REDES DE ENERGIA	177865	27500	5000	2500				20000	30250	5500	2750	0	0	0	37225	10000	3025	0	22000	22000	37225	10000	3025	0	146445	39948	10000	3328	0	0	26620	42942	10000	3660	0	0	29282	29282	29282			
CONVENIO MATADERO REGIONAL	650485	100000	5000	5000	10000	30000	30000	20000	110000	5500	5500	11000	33000	33000	20000	20000	6050	12100	36300	36300	36300	36300	24200	146445	20000	6655	13310	39930	39930	26620	159090	20000	7321	14641	43923	43923	29282	29282	29282			
AMPLIACION DE LAS REDES TELEFONICAS	0	0	0						0	0	0	0	0	0	0	0	0	0	0	0	0	0	0	0	0	0	0	0	0	0	0	0	0	0	0	0	0	0	0			
CONTROL Y MANEJO DE LOS RESIDUOS SOLIDOS DEL MUNICIPIO	5284284	900000	60000	30000	10000	300000	300000	200000	990000	66000	33000	11000	330000	330000	1026400	10000	36300	12100	363000	363000	363000	363000	242000	1128040	10000	39930	399300	399300	266200	1239844	10000	43923	14641	439230	439230	292820	292820	292820				
ESTUDIOS Y DISEÑOS COLECTOR URBANO MUNICIPAL	2777668	455000	30000	15000	10000	150000	150000	100000	506500	33000	16500	11000	165000	165000	554250	40000	18150	12100	181500	181500	181500	181500	121000	606675	40000	19965	199650	199650	133100	662243	40000	21962	14641	219615	219615	146410	146410	146410				
TOTALES	25533823	3820995	483495	227500	150000	1070000	1070000	820000	4203085	531845	250250	165000	1177000	1177000	902000	5419279	1380904	275275	181500	1294700	1294700	992200	5823117	1380904	302803	199650	1424170	1424170	1091420	6267338	1380904	333063	219615	1566587	1566587	1200562						

4. INTEGRACION Y DESARROLLO



4. 1. OBJETIVO GENERAL

SERVIR DE COMUNICACIÓN Y ENLACE ENTRE LA ADMINISTRACION CENTRAL Y LA COMUNIDAD PARA LA OPTIMA EJECUCION Y FORTALECIMIENTOS DE LOS PROGRAMAS DE PROTECCION SOCIAL Y PARA SATISFACER LAS NECESIDADES BASICAS ADEMAS DEL BUEN DESEMPEÑO DE LAS ASOCIACIONES CIVICAS Y COMUNALES NECESARIAS PARA EL DESARROLLO SOCIAL Y PARTICIPATIVO DEL MUNICIPIO

4.2 DIAGNOSTICO

4.2.1. VIVIENDA

DEFICIT

Aunque se ha presentado una reducción de las condiciones deficitarias de vivienda especialmente en las variables de tenencia de vivienda y en el acceso en servicios públicos, La valoración de los factores de hacinamiento tienen mayor incidencia en el área rural

- un promedio del 27% de familias que duermen 3 y 4 personas por habitación
- un promedio del 6% de familias que duermen 5 personas por habitación

Existe tendencia al incremento de hogares urbanos en hacinamiento por efecto del crecimiento de la población urbana y la subdivisión de las viviendas para generar rentas.

El porcentaje de viviendas con déficit de servicios está localizado en la vivienda rural que presenta la mayor dificultad para resolver su deficiencia.

Las viviendas en condiciones deficitarias por estructura puede alcanzar mayores cifras si se tiene en cuenta que la gran mayoría de las edificaciones no cumplen con los requisitos mínimos de construcciones sismorresistentes.

HACINAMIENTO

DENSIDAD: Las proyecciones de población, permiten observar la relativa reducción de los niveles de hacinamiento que se presentaban en el año de 1993 y que para el año 2000 refiere 309 hogares en total municipal:

- 123 hogares en hacinamiento en el área urbana
- 186 hogares en el área rural.

INDICE: La vivienda para estratos 1 y 2 tiene dos fuentes:

La vivienda de interés social promovida con destinación de recursos a programas subsidiados que está dependiendo de la gestión y participación de las entidades estatales entidades facilitadoras y agremiaciones. A este sistema de producción no se han incorporado tecnologías ni procesos que resuelvan el problema de vivienda local y por el contrario han contribuido a elevar el costo de la vivienda, a entregar un producto de baja calidad, reducción de los espacios y a fortalecer la especulación del suelo urbano.

VIVIENDA

CONDICIONES INADECUADAS DE VIVIENDA

	TOTAL	URBANO	%	RURAL	%
VIVIENDAS	5,337	2,431	45.5%	2,906	54.5%
HOGARES	5,444	2,479		2,965	
Material de muros	465	47	1.9%	418	14.4%
Material de pisos	1,156	253	10.4%	903	31.1%
Material de techos	131	58	2.4%	73	2.5%
Fuentes de energía	274	41	1.7%	233	8.0%
Sanitario	1,582	288	11.8%	1,294	44.5%
Acueducto	1,659	141	5.8%	1,518	52.2%
recolección de residuos	2,896	232	9.5%	2,664	91.7%

[1] A partir de proyecciones de población y censo DANE 1993 ajustado.

4.2.2. NUTRICION Y ESCOLARIDAD

CONDICIONES INADECUADAS DE ALIMENTACION

La deficiencia en talla y peso y el bajo rendimiento escolar se derivan de las privaciones alimentarias crónicas por el bajo consumo de nutrientes y calorías. Existen en la actualidad **795** niños registrados con problemas de desnutrición.

DESNUTRICION

DESNUTRICION AGUDA	22%
DESNUTRICION CRONICA	11%
DESNUTRICION A RIESGO	15%
OBESIDAD Y BAJA ESTATURA	1%

Actualmente el programa atiende a los **795** niños registrados con problemas de desnutrición

ESCOLARIDAD

Existe un gran número de madres cabeza de familia que no cuentan con el apoyo del padre lo que hace deficitaria, la capacidad económica del núcleo familiar originando la no posibilidad de solventar la educación de los hijos.



PROGRAMA FAMILIAS EN ACCION

En la actualidad existe cuposolamente para **538** madres

4.2.3. ATENCION AL ADULTO MAYOR

ANCIANATO

LOCALIZACIÓN: Contiguo al hospital San José

ATENCION: actualmente ofrece su servicio a 45 ancianos

INFRAESTRUCTURA: su infraestructura es algo deficiente y riesgosa, sólo cuenta con diez habitaciones.

Existe un dato registrado de 101 adultos mayores, para atención

BIENESTAR FAMILIAR

INSTITUTO COLOMBIANO DE BIENESTAR FAMILIAR. ICBF

LOCALIZACION: Se localiza en los terrenos del Colegio Nacionalizado.

INSTALACIONES: Cuenta con buenas condiciones de mantenimiento.

ATENCION: El Instituto Colombiano de Bienestar Familiar ejerce presencia en el municipio mediante una sede central y 49 centros de atención en forma de guarderías.

EQUIPAMIENTOS PARA LA SEGURIDAD CIUDADANA.

ESTACIÓN DE POLICÍA. Localizada por la salida a Barbosa. Es una construcción nueva de dos pisos, el edificio está en buenas condiciones y recibe buen mantenimiento.

CÁRCEL. Ubicada por la salida a Barbosa, en el Km. 2 (vereda Novillero).

ITBOY. Es la oficina de control de tráfico y transporte.

DEFENSA CIVIL DE COLOMBIA.

4.3. PRIORIZACION DE NECESIDADES AREA INTEGRACION Y DESARROLLO

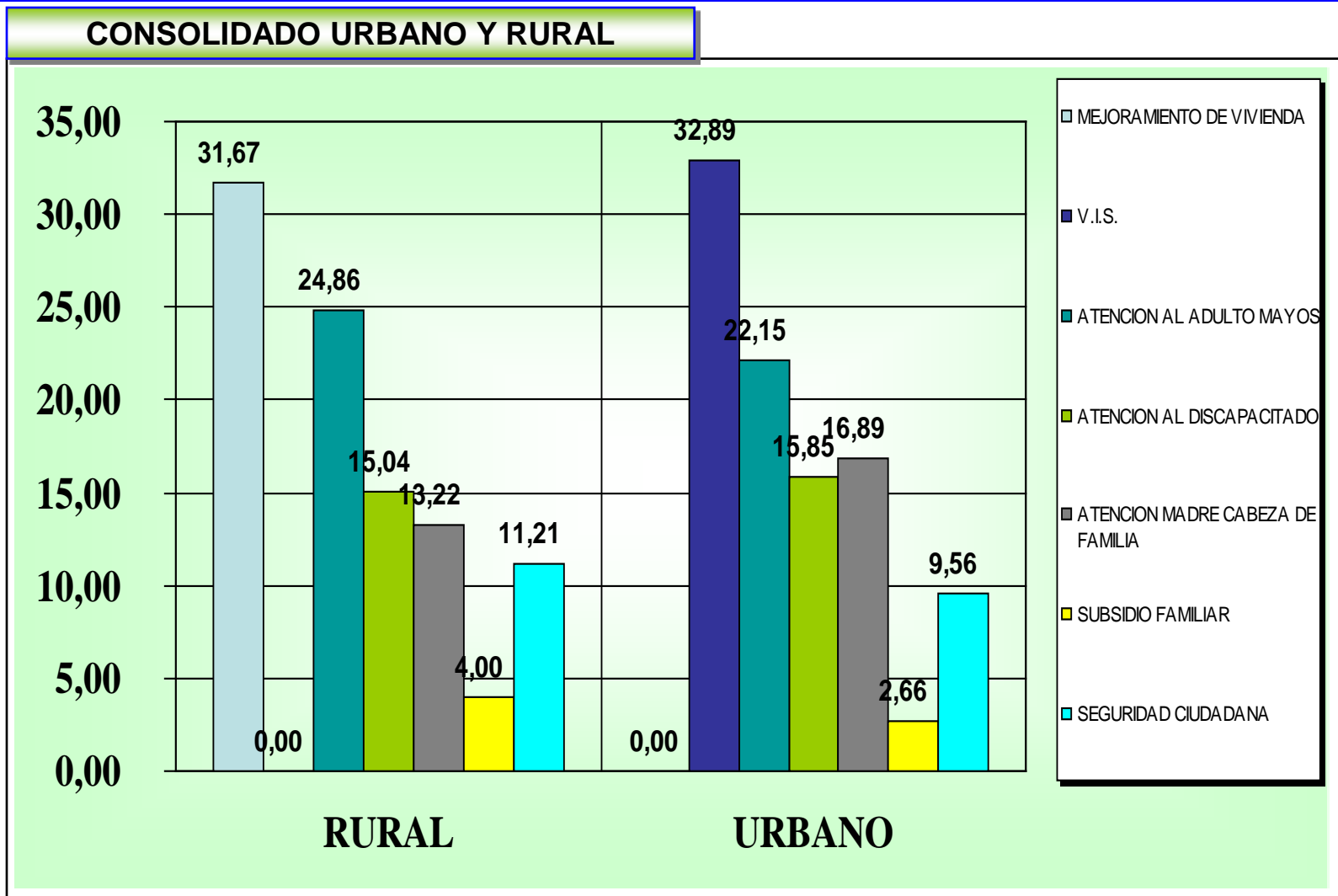

4.4. ESCENARIO

NECESIDAD	PROBLEMA	PROGRAMA	ESTRATEGIA	META	ACTORES
MEJORAMIENTO DE VIVIENDA RURAL	EXISTE UN NUMERO CONSIDERABLE DE FAMILIAS EN EL CAMPO CARENTES DE NECESIDADES BASICAS EN SU VIVIENDA PARA VIVIR DIGNAMENTE	PROGRAMA DE MEJORAMIENTO DE VIVIENDA RURAL	GESTIONAR RECURSOS CON LAS ENTIDADES COFINANCIADORAS, E IMPLEMENTAR EL TRABAJO SOLIDARIO PARA LA AUTOCONSTRUCCION	LOGRAR ATENDER LA NECESIDAD EN UN 50% EN LOS CUATRO AÑOS	ALCALDIA BANCO AGRARIO JAC COMUNIDAD ONG
VIVIENDA DE INTERES SOCIAL	NO EXISTE ACTUALMENTE UN PROGRAMA CONSOLIDADO	PROGRAMA DE VIVIENDA DE INTERES SOCIAL	GESTIONAR RECURSOS CON LAS ENTIDADES COFINANCIADORAS, CREAR EL ENTE COORDINADOR DE VIVIENDA DE INTERES SOCIAL	LOGRAR ATENDER LA NECESIDAD EN UN 20% EN LOS CUATRO AÑOS	COMUNIDAD PALNEACION, ALCALDIA, FINDETER, CAJAS DE COMPENSACIÓN
ATENCION AL ADULTO MAYOR	EL ADULTO MAYOR SE ENCUENTRA DESPROTEGIDO EN EL MUNICIPIO	PROGRAMA INTEGRAL DE PROTECCION SOCIAL AL ADULTO MAYOR	CONSOLIDAR UN PROGRAMA DE ATENCION BASICA PARA GESTIONAR RECURSOS Y CAPACITACION EN AREAS PRODUCTIVAS, LUDICAS Y RECREATIVAS	LOGRAR INCORPORAR AL PROGRAMA AL 90% DE LA POBLACION MAYOR DE 65 AÑOS DE ESTRATOS 1 Y 2 , EN ESTADO DE EXTREMA POBREZA E INDIGENCIA	ALCALDIA, ICBF, MINISTERIO DE PROTECCION SOCIAL, JAC, ONG
ATENCION AL DISCAPACITADO	NO HAY UN PROGRAMA DEFINIDO Y CONSOLIDADO	PROGRAMA DE ATENCION A LAS PERSONAS CON DISCAPACIDAD	CONSOLIDAR UN PROGRAMA DE ATENCION BASICA PARA GESTIONAR RECURSOS	LOGRAR INCORPORAR AL PROGRAMA AL 90% DE LA POBLACION CON DISCAPACIDAD, DE ESTRATOS 1 Y 2	ALCALDIA, PRESIDENCIA DE LA REPUBLICA, MINISTERIO DE PROTECCION SOCIAL, JAC, ONG
ATENCION A MADRES CABEZAS DE FAMILIA	CONFLICTO INRAFAMILIAR, ANALFABETISMO, DESNUTRICION, ABANDONO DEL MENOR	PROGRAMA DE LIDERAZGO Y PARTICIPACION DE LA MUJER CABEZA DE FAMILIA	CREAR ASOCIACIONES Y GESTIONAR LA CAPACITACION EN AREAS PRODUCTIVAS, LUDICAS Y RECREATIVAS	LOGRAR INCORPORAR AL PROGRAMA AL 90% DE LA MUJER CABEZA DE FAMILIA, DE ESTRATOS 1 Y 2	ALCALDIA, PRESIDENCIA DE LA REPUBLICA, MINISTERIO DE DESARROLLO, JAC.
SUBSIDIO FAMILIAR	LAS FAMILIAS DEL CAMPO CARECEN DE RECURSOS SUFICIENTES PARA EDUCACION Y SALUBRIDAD DE SUS HIJOS	PROGRAMA FAMILIAS EN ACCION	REALIZAR UN DIAGNOSTICO VERAZ PARA DEPURAR EL BANCO DE BENEFICIARIOS Y ASI AMPLIAR COBERTURA A NUEVAS MADRES	AMPLIAR LA COBERTURA DE 538 MADRES TITULARES A 1000	PRESIDENCIA DE LA REPUBLICA "Plan Colombia" ALCALDIA
SEGURIDAD CIUDADANA	BROTOS DE INSEGURIDAD RURALES Y URBANOS	PROGRAMA DE PROTECCION Y SEGURIDAD CIUDADANA	COORDINAR CAMPAÑAS DE PATRULLAJE Y CONTROL CON LOS DIFERENTES ORGANISMOS MILITARES, DE POLICIA E INTELIGENCIA Y COMUNIDAD	IMPLEMENTAR EL SISTEMA DE INTERCOMUNICACION COMUNITARIA EN EL AREA RURAL Y URBANA PARA UNA MEJOR CONVIVENCIA CIUDADANA	MINISTERIO DE DEFENSA ALCALDIA JAC COMUNIDAD

4.5. PROYECCION DE GESTION

PROGRAMA	2004	2005	2006	2007	2008
PROGRAMA DE MEJORAMIENTO DE VIVIENDA RURAL	CREACION DE LA BASE DE DATOS SOBRE NECESIDADES EN VIVIENDA RURAL Y ELABORACION Y RADICACION PROYECTOS	INICIACION DE PROYECTOS APROBADOS	SEGUIMIENTO Y RADICACION DE NUEVOS PROYECTOS	HABER LOGRADO ATENDER LA NECESIDAD EN UN 50% EN LOS CUATRO AÑOS	CONTINUIDAD DEL PROGRAMA
PROGRAMA DE VIVIENDA DE INTERES SOCIAL	CREACION DE LA BASE DE DATOS SOBRE NECESIDADES EN VIVIENDA DE INTERES SOCIAL GESTIONAR LA ADQUISICION DE UN TERRENO Y ELABORACION Y RADICACION PROYECTOS	SEGUIMIENTO Y RADICACION DE NUEVOS PROYECTOS	SEGUIMIENTO Y RADICACION DE NUEVOS PROYECTOS INICIACION DE PROYECTOS APROBADOS	HABER LOGRADO ATENDER LA NECESIDAD EN UN 20% EN LOS CUATRO AÑOS	CONTINUIDAD DEL PROGRAMA
PROGRAMA DE ATENCION AL ADULTO MAYOR	INICIACION DEL PROGRAMA CON 101 ADULTOS MAYORES DE PROYECTO CARACTERIZACION DE NUEVOS BENEFICIARIOS Y RADICACION NUEVOS PROYECTOS	CONTINUIDAD Y AMPLIACION EN UN 100% MAS EQUIVALENTES A UN TOTAL DE 200 BENEFICIARIOS EN SU TOTALIDAD	CONTINUIDAD DEL PROGRAMA	CONTINUIDAD Y COBERTURA TOTAL	CONTINUIDAD DEL PROGRAMA
PROGRAMA DE ATENCION A LAS PERSONAS CON DISCAPACIDAD	CARACTERIZACION, ELABORACION Y RADICACION PROYECTO PARA GESTION	LOGRAR ATENDER EL 30% DE LA POBLACION BENEFICIADA	LOGRAR ATENDER EL 30% DE LA POBLACION BENEFICIADA	LOGRAR ATENDER EL 40% DE LA POBLACION BENEFICIADA	CONTINUIDAD DEL PROGRAMA
PROGRAMA DE LIDERAZGO Y PARTICIPACION DE LA MUJER CABEZA DE FAMILIA	CARACTERIZACION PARA LOGRAR INCORPORAR AL PROGRAMA AL 100% DE LA MUJER CABEZA DE FAMILIA, DE ESTRATOS 1 Y 2	CONTINUIDAD DEL PROGRAMA	CONTINUIDAD DEL PROGRAMA	CONTINUIDAD DEL PROGRAMA	CONTINUIDAD DEL PROGRAMA
PROGRAMA FAMILIAS EN ACCION	CON LA RESISBENIZACION ESTABLECER UNA CARACTERIZACION REAL	CONTINUIDAD DEL PROGRAMA	CONTINUIDAD DEL PROGRAMA	CONTINUIDAD DEL PROGRAMA	CONTINUIDAD DEL PROGRAMA
PROGRAMA DE PROTECCION Y SEGURIDAD CIUDADANA	IMPLEMENTAR EL SISTEMA DE INTERCOMUNICACION COMUNITARIA EN EL AREA RURAL Y URBANA	CONTINUIDAD DEL PROGRAMA	CONTINUIDAD DEL PROGRAMA	CONTINUIDAD DEL PROGRAMA	CONTINUIDAD DEL PROGRAMA

4.6 PROGRAMAS Y SUBPROGRAMAS

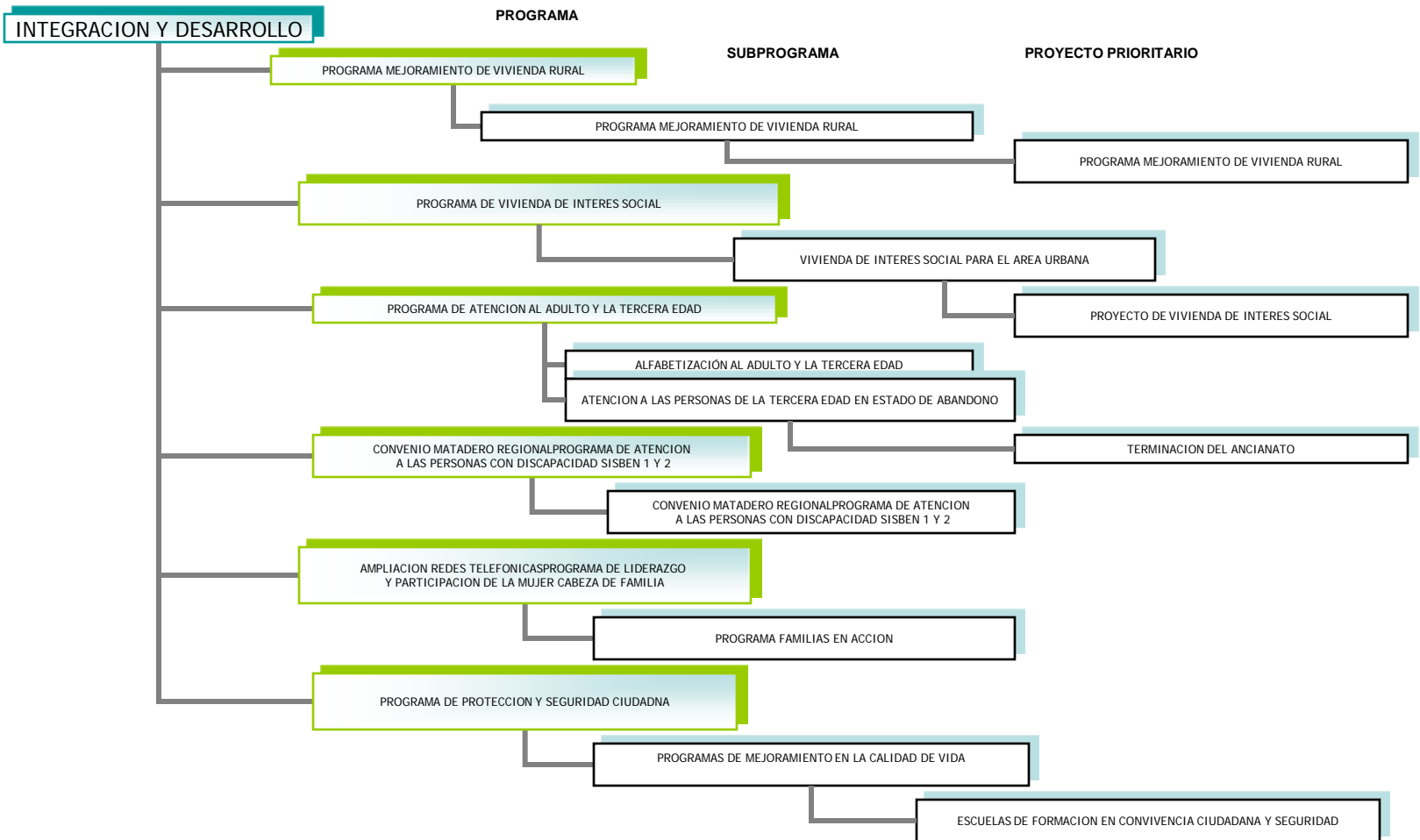

4.7. PLAN PLURIANUAL

PROGRAMAS Y SUBPROGRAMAS	VALOR PROGRAMA																																	
	Cofinanciamiento												REC. PROP.																					
	MUNICIPIO				COMUNIDAD				DEPTO					NACION																				
	REC. PROP.	COMUNIDAD	DEPTO	NACION	REC. PROP.	COMUNIDAD	DEPTO	NACION	REC. PROP.	COMUNIDAD	DEPTO	NACION	REC. PROP.	COMUNIDAD	DEPTO	NACION																		
PROGRAMA DE MEJORAMIENTO DE VIVIENDA RURAL	3388331	555000	80000	15000	60000	20000	20000	610500	88000	16500	66000	0	0	96800	18150	72600	242000	242000	738705	106480	19965	79860	0	0	266200	266200	812576	117128	21962	87846	0	0	292820	292820
PROGRAMA DE VIVIENDA DE INTERES SOCIAL	5494590	900000	0	100000	100000	350000	350000	990000	0	110000	110000	0	0	0	121000	121000	423500	423500	1197900	0	133100	133100	0	0	465850	465850	1317690	0	146410	146410	0	0	512435	512435
PROGRAMA DE ATENCION AL ADULTO MAYOR	1794899	294000	60000	10000	24000	100000	100000	323400	66000	11000	26400	0	0	72600	12100	29040	121000	121000	391314	79860	13310	31944	0	0	133100	133100	430445	87846	14641	35138	0	0	146410	146410
PROGRAMA DE ATENCION A LAS PERSONAS CON DISCAPACIDAD	1587326	260000	10000	70000	80000	100000	100000	286000	11000	0	77000	0	0	12100	0	84700	121000	121000	346060	13310	13310	93170	0	0	106480	133100	380666	14641	102487	0	0	117128	146410	
PREVENCIÓN Y ATENCION DE DESASTRES	61051	10000	10000	5000	11000	11000	11000	11000	0	0	0	0	0	12100	0	0	0	0	13310	13310	0	0	0	0	0	0	14641	0	0	0	0	0	0	0
PROGRAMA DE DESARROLLO COMUNITARIO Y PROMOCION SOCIAL	476198	78000	13000	10000	50000	85800	14300	5500	11000	0	11000	0	0	6050	12100	0	60500	103818	17303	6655	13310	0	0	0	0	66550	114200	19033	7321	14641	0	0	73205	73205
PROGRAMA DE PROTECCION Y SEGURIDAD CIUDADANA	873029	143000	38000	5000	100000	157300	41800	5500	5500	0	5500	0	0	0	6050	6050	121000	190333	50578	0	6655	6655	0	0	0	133100	209366	55636	7321	0	0	146410	146410	
TOTALES	13675424	2240000	211000	130000	269000	730000	900000	2464000	232100	143000	295900	0	0	803000	990000	2710400	256310	157300	325490	0	883300	358039	0	0	971630	1197900	3279584	308925	190333	393843	0	1068793	1317690	

5. DEPORTE Y RECREACION



5.1. OBJETIVO GENERAL

OPTIMIZAR, CONSERVAR, AMPLIAR E IMPLEMENTAR PROYECTOS EDUCATIVOS RECREATIVOS QUE DINAMICEN LA PARTICIPACION DEL NIÑO, DEL JOVEN Y TODA LA COMUNIDAD ABRIENDO ESPACIOS DE CONVIVENCIA E INTEGRACION BRINDANDOLES UNA FORMACION INTEGRAL A TRAVES DE LA PRACTICA Y EL DEPORTE, LA RECREACION Y EL APROVECHAMIENTO DEL TIEMPO LIBRE PARA PRESERVAR LA SALUD FISICA Y MENTAL.

5.2. DIAGNOSTICO

DEPORTE Y RECREACION

Los espacios recreativos no alcanzan a ser elementos estructurantes de sectores urbanos y requieren mayor inversión en sistemas de circulación que faciliten su uso y apropiación por la ciudadanía. Las zonas verdes tienen una presencia marginal en la ciudad, y no es posible reconocer un espacio polivalente para el uso y disfrute por la población.

USOS DEL SUELO

AREA	Há	M2	%
DEPORTIVO PUBLICO	3.6	36,000	1.2%
RECREATIVO PRIVADO	10.3	103,400	3.5%

DEPORTE Y RECREACION

EQUIPAMIENTO PARA RECREACION Y DEPORTES

Este tipo de equipamientos, están relacionados más con actividades deportivas que con la idea de espacios abiertos específicos para el uso y disfrute de la población. Por el tamaño de la población urbana los actuales espacios recreativos localizados en el área central cubren satisfactoriamente las necesidades de la población.

Los siguientes equipamientos constituyen la dotación urbana:

EQUIPAMIENTO	TIPO DE ESTABLECIMIENTO
Estadio	Público
Piscina Municipal	Público
Coliseo cubierto	Público
Club de Tiro	Privado
Centro Recreacional COMFABOY	Privado
Canapro	Público
VILLA OLIMPICA: PATINODROMO PISCINA CANCHA MULTIFUNCIONA	Público
CANCHA DE FUTBOL EN SEDE AGRICOLA	Público
PARQUE SANTANDER (CANCHA)	Público

5.3. PRIORIZACION DE NECESIDADES AREA DEPORTES

CONSOLIDADO URBANO Y RURAL

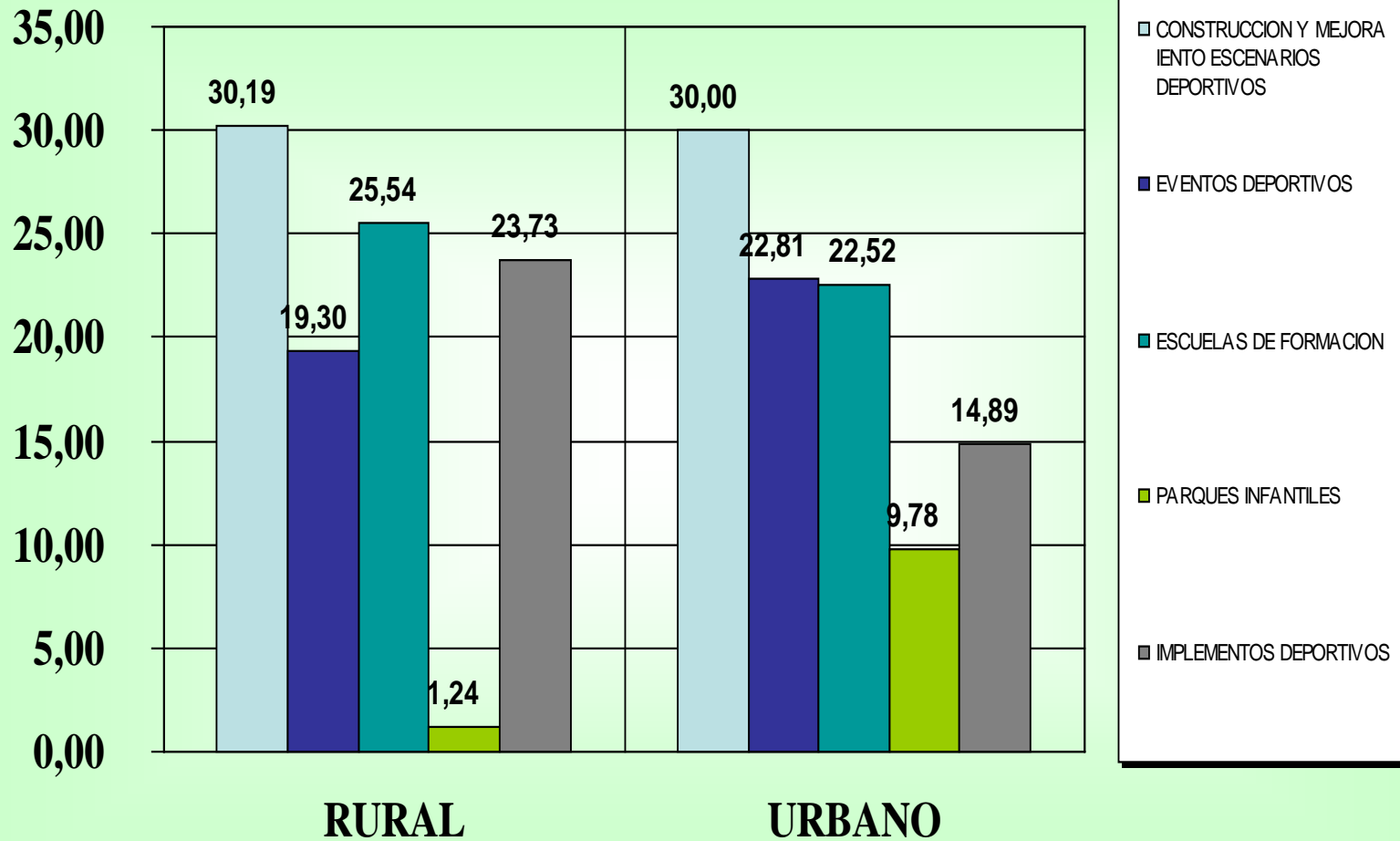

5.4. ESCENARIO

NECESIDAD	PROBLEMA	PROGRAMA	ESTRATEGIA	META	ACTORES
QUE EXISTA EN EL MUNICIPIO ESPACIOS PARA EL ESPACIAMIENTO, EL DEPORTE, LA RECREACION PASIVA E INFANTIL	NO EXISTEN ESPACIOS DE CALIDAD QUE ATIENDAN TODAS LA NECESIDADES RECREATIVAS DE LA POBLACION	CONSTRUCCION Y MEJORA IENTO ESCENARIOS DEPORTIVOS	CONSOLIDAR UN PLAN DE ACTIVIDAD DEPORTIVA Y RECREACION. GESTIONAR RECURSOS PARA TERMINAR PROYECTOS INCONCLUSOS	TERMINAR EL COLISEO TERMINAR EL PARQUE SIMON BOLIVAR MEJORAR LOS ESCENARIOS DEPORTIVOS REALIZAR EL PROYECTO PLAN RECREATIVO Y AMBIENTAL	ALCALDIA ENTE DEPORTIVO PLANEACION OBRAS PUBLICAS MINISTERIO DE DESARROLLO
INVOLUCRAR AL SECTOR RURAL EN LOS EVENTOS DEPORTIVOS DEL MUNICIPIO	EL SECTOR RURAL CARECE DE PROGRAMAS EN TODAS LAS AREAS DEPORTIVAS	EVENTOS DEPORTIVOS MUNICIPALES	CREAR CLUBES DEPORTIVOS RURALES	LOGRAR INCORPORAR AL 100% DE LA POBLACION EN LOS DIFERENTES PROGRAMAS DEPORTIVOS	ALCALDIA ENTE DEPORTIVO JAC DIRECCION DE NUCLEO
ACTIVIDADES PARA OCUPAR EL TIEMPO LIBRE	FALTA DE POLITICAS GUBERNAMENTALES PARA EL DESARROLLO DE ACTIVIDADES DEPORTIVAS	PROGRAMA ESCUELAS DE FORMACION DEPORTIVA	CONSOLIDAR UN PLAN DE ACTIVIDAD DEPORTIVA Y RECREACION A TRAVES DE LA ENSEÑANZA DE DIFERENTES DISCIPLINAS	BRINDAR FORMACION DEPORTIVA AL 100% DE LOS ESTUDIANTES DEL MUNICIPIO	ALCALDIA ENTE DEPORTIVO DIRECCION DE NUCLEO DIRECTORES DE PLANTELES EDUCATIVOS INTEGRACION Y DESARROLLO
QUE EXISTAN LUGARES DE ESPARCIMIENTO Y DIVERSION PARA LOS NIÑOS	NO HAY LUGARES ADECUADOS PARA LA RECREACION INFANTIL	ESTUDIO DISEÑO Y CONTRUCCION DE PARQUES INFANTILES	ELABORAR UN PROYECTO DINAMICO Y OBJETIVO Y GESTIONAR RECURSOS	CONSTRUCCION DE UN PARQUE INFANTIL EN EL AREA URBANA Y HABILITAR ESPACIOS EN LAS ESCUELAS Y COLEGIOS DEL SECTOR RURAL	ALCALDIA ENTE DEPORTIVO DIRECCION DE NUCLEO JAC PRESIDENCIA DE LA REPUBLICA
QUE EN LOS PLANTELES EDUCATIVOS TENGAN IMPLEMENTOS DEPORTIVOS	NO HAY IMPLEMENTOS	DOTACION DE IMPLEMENTOS DEPORTIVOS PARA LOS CENTROS EDUCATIVOS	GESTIONAR RECURSOS	DOTAR LOS CENTROS EDUCATIVOS RURALES CON IMPLEMENTOS PARA FUTBOL, BALONCESTO, VOLEIBOL Y JUEGOS DE MESA	ALCALDIA ENTE DEPORTIVO

5.5. PROYECCION DE GESTION

DEPORTES

PROGRAMA	2004	2005	2006	2007	2008
CONSTRUCCION Y MEJORAMIENTO ESCENARIOS DEPORTIVOS	TERMINAR PROYECTOS EN EJECUCION INICIACION DE ELABORACION PROYECTO PLAN PARCIAL PLAN VERDE	CATEGORIZACION Y PRIORIZACION PROYECTOS IMERSOS EN EL PLAN PARCIAL Y RADICACION	INICIACION DE PROYECTOS APROBADOS Y COFINANCIADOS	TERMINAR EL COLISEO TERMINAR EL PARQUE SIMON BOLIVAR MEJORAR LOS ESCENARIOS DEPORTIVOS REALIZAR EL PROYECTO PLAN RECREATIVO Y AMBIENTAL	CONTINUACION DEL PROGRAMA
EVENTOS DEPORTIVOS MUNICIPALES	INICIAR EL PROGRAMA CONSOLIDADO MUNICIPAL URBANO Y RURAL	CONTINUACION DEL PROGRAMA	CONTINUACION DEL PROGRAMA	LOGRAR INCORPORAR AL 100% DE LA POBLACION EN LOS DIFERENTES PROGRAMAS DEPORTIVOS	CONTINUACION DEL PROGRAMA
PROGRAMA ESCUELAS DE FORMACION DEPORTIVA	IMPLEMENTACION DEL PROGRAMA	CONTINUACION DEL PROGRAMA	CONTINUACION DEL PROGRAMA	BRINDAR FORMACION DEPORTIVA AL 100% DE LOS ESTUDIANTES DEL MUNICIPIO	CONTINUACION DEL PROGRAMA
ESTUDIO DISEÑO Y CONTRUCCION DE PARQUES INFANTILES	CARACTERIZACION DE LA POBLACION BENEFICIADA ELABORACION PROYECTO	GESTION DE RECURSOS HABILITAR 10 PARQUES EN LOS CENTROS EDUCATIVOS RURALES	INICIACION PROYECTO PARQUE INPANTIL HABILITAR 10 PARQUES EN LOS CENTROS EDUCATIVOS RURALES	CONSTRUCCION DE UN PARQUE INFANTIL EN EL AREA URBANA Y HABILITAR ESPACIOS EN LAS ESCUELAS Y COLEGIOS DEL SECTOR RURAL	CONTINUACION DEL PROGRAMA

5.6 PROGRAMAS Y SUBPROGRAMAS

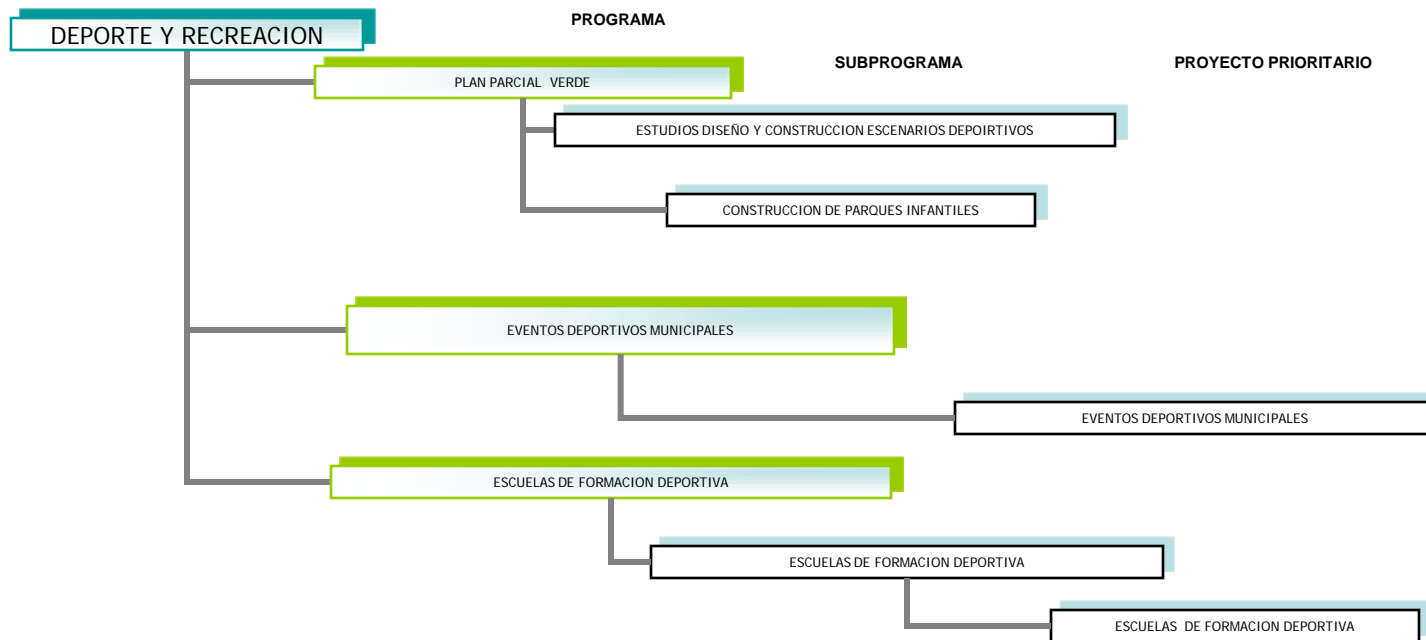

5.7. PLAN PLURIANUAL

PROGRAMAS Y SUBPROGRAMAS	VALOR PROGRAMA					REC. PROP.					COFINANC.																									
	■■■■■■■■■■■■■■■■■■■■					■■■■■■■■■■■■■■■■■■■■					■■■■■■■■■■■■■■■■■■■■																									
	■■■■■■■■■■■■■■■■■■■■					■■■■■■■■■■■■■■■■■■■■					■■■■■■■■■■■■■■■■■■■■																									
	MUNICIPIO	COMUNIDAD	DEPTO	NACION	OTRO	MUNICIPIO	COMUNIDAD	DEPTO	NACION	OTRO	MUNICIPIO	COMUNIDAD	DEPTO	NACION	OTRO																					
CONSTRUCCION Y MEJORAMIENTO ESCENARIOS DEPORTIVOS	1862056	305000	30000	10000	5000	335500	33000	11000	5500	66000	110000	110000	369050	36300	12100	6050	72600	121000	121000	405955	39930	13310	6655	79860	133100	133100	446551	43923	14641	7321	87846	146410	146410			
EVENTOS DEPORTIVOS MUNICIPALES	1039015	170188	40188	10000	20000	50000	50000	187207	44207	0	11000	22000	55000	55000	205927	48627	0	12100	24200	60500	60500	226520	53490	0	13310	6655	79860	133100	133100	249172	58839	43923	14641	7321	87846	146410
PROGRAMA ESCUELAS DE FORMACION DEPORTIVA	610510	100000	20000	10000	50000	20000	110000	22000	22000	0	55000	55000	121000	24200	12100	0	13310	26620	133100	26620	26620	133100	13310	0	13310	66550	66550	146410	29282	14641	0	14641	73205	29282	29282	
ESTUDIO DISEÑO Y CONTRUCCION DE PARQUES INFANTILES	2021203	331068	61068	10000	10000	50000	100000	100000	364175	67175	11000	11000	55000	110000	110000	73892	12100	12100	60500	121000	121000	440652	81282	13310	13310	66550	133100	133100	484717	89410	14641	14641	73205	146410	146410	
TOTALES	5532784	906256	151256	30000	25000	180000	250000	270000	996882	166382	33000	27500	198000	275000	297000	1096570	183020	36300	30250	217800	302500	326700	1206227	201322	39930	33275	239580	332750	359370	1326849	221454	43923	36603	263538	366025	395307

6. CULTURA Y TURISMO



6.1. OBJETIVO GENERAL

RESCATAR LA IDENTIDAD CULTURAL DE NUESTRA SOCIEDAD PARA LOGRAR UNA COMUNIDAD MAS PARTICIPATIVA Y AUTONOMA Y ASI MISMO UN MUNICIPIO CON UN DESARROLLO SOCIAL Y ECONOMICO COMPETITIVO. MEJORANDO ASI LA INTERCULTURALIDAD DEL MUNICIPIO DENTRO DEL CONTEXTO Y SU ENTORNO.

6.2. DIAGNOSTICO

ACTIVIDAD

Es promovida por el Instituto de Cultura y Turismo, el cual se reglamentó, fundamentado en la Constitución Política de Colombia

PROPOSITO

Beneficiar a la población Moniquireña, por todos los aspectos positivos que puede generar (generación empleo, reactivación de la actividad comercial, etc) por las condiciones climáticas y topográficas que ofrece.

BUSQUEDA

establecer cuales son los valores que identifican a la ciudadanía, promover el compromiso colectivo para desarrollar procesos culturales, satisfacer las necesidades de la cultura y el Turismo a través de la excelencia en el servicio, el desarrollo integral, la promoción de los sitios de interés cultural, histórico y turístico. Optimizar y racionalizar los recursos existentes, como la infraestructura y la riqueza natural, para mejorar las condiciones de competitividad con que cuenta el municipio.

CONSOLIDACION

El desarrollo cultural de la región, puede consolidar al municipio como centro promotor de actividades en el ámbito nacional, que integren a la comunidad, y que incentive a la formulación y ejecución de proyectos especiales para la población vulnerable, que fomente las artes y demás manifestaciones simbólicas expresivas.

CARACTERIZACION

los principales rasgos que identifican a la población, imaginarios, referentes políticos, religiosos, fiestas, manifestaciones culturales niños y jóvenes, vs. adultos, población rural y urbana, población flotante, etc.

GENERALIDADES

VALORACION PATRIMONIAL Y CULTURAL.

“Patrimonio Cultural es aquel que está constituido por todos los bienes y valores culturales que son expresión de la nacionalidad colombiana, tales como la tradición, las costumbres y los hábitos, así como el conjunto de bienes inmateriales y materiales, muebles e inmuebles, que poseen un especial interés histórico, artístico, estético, plástico, arquitectónico y urbano.”

Artículo 4 de la ley 397 de 1997

ELEMENTOS PATRIMONIALES.

ELEMENTO	CARACTER	DESCRIPCION
IGLESIA	SINGULAR	Edificación construida en el presente siglo sobre la estructura original de la Colonia. Estructura en piedra y elementos en ladrillo. Estilo Republicano. Valor simbólico e histórico.
EDIFICACIONES DE SEGUNDO ORDEN	SECUNDARIO	Corresponde con edificaciones que guardan valor documental. Reflejan un momento de la historia y en la comunidad se convierten en referencia histórica. Su estado de conservación determina el grado de intervención a que debe ser sometido.
EDIFICACIONES DE TERCER ORDEN	CONTEXTUAL	Corresponde con las edificaciones que mantienen algunas de las características de estilo republicano, que aunque han modificado algunos de sus elementos, mantienen un valor como soporte contextual a los elementos singulares y secundarios.
EDIFICACIONES SINGULARES MODERNAS	REFERENCIAL	Complejo Industrial de Ricaurte (ILB). Complejo recreativo COMFABOY

GENERALIDADES

PARQUES

La intención de tratamiento arquitectónico y urbano sobre la plaza principal, ejecutado recientemente, ha permitido generar un estímulo y ponderación de los efectos positivos que conlleva la exploración de alternativas en torno a la intervención del espacio público (incluyendo la posibilidad de peatonalización y amoblamiento urbano).

IMAGEN

Por otra parte, la presencia de una imagen moderna de ciudad, es estimulada por la expansión de actividades de una estética urbana referida a los desarrollos de las ciudades grandes y por la formación de nuevos referentes adecuados al uso de técnicas constructivas modernas (vivienda masiva, edificaciones en altura, actividades comerciales, etc.).

EXPRESIONES URBANAS

Las expresiones de la ciudad moderna, han entrado a hacer parte de la imagen misma de la ciudad, referidos a los símbolos del progreso y la expansión de actividades comerciales o de servicios COMO:

El Complejo Industrial de Ricaurte (antigua ILB)

El Complejo turístico de COMFABOY

GENERALIDADES

INVENTARIO

ESTABLECIMIENTO	CANT.	PROPIEDAD
ESCUELA DE MUSICA	1	PUBLICO
BIBLIOTECA	2	PUBLICO
CLUBES	1	PRIVADO
CENTROS VACACIONALES	3	PRIVADO
HOTELES	7	PRIVADO
RESTAURANTES	19	PRIVADO

6.3. PRIORIZACION DE NECESIDADES AREA CULTURA Y TURISMO

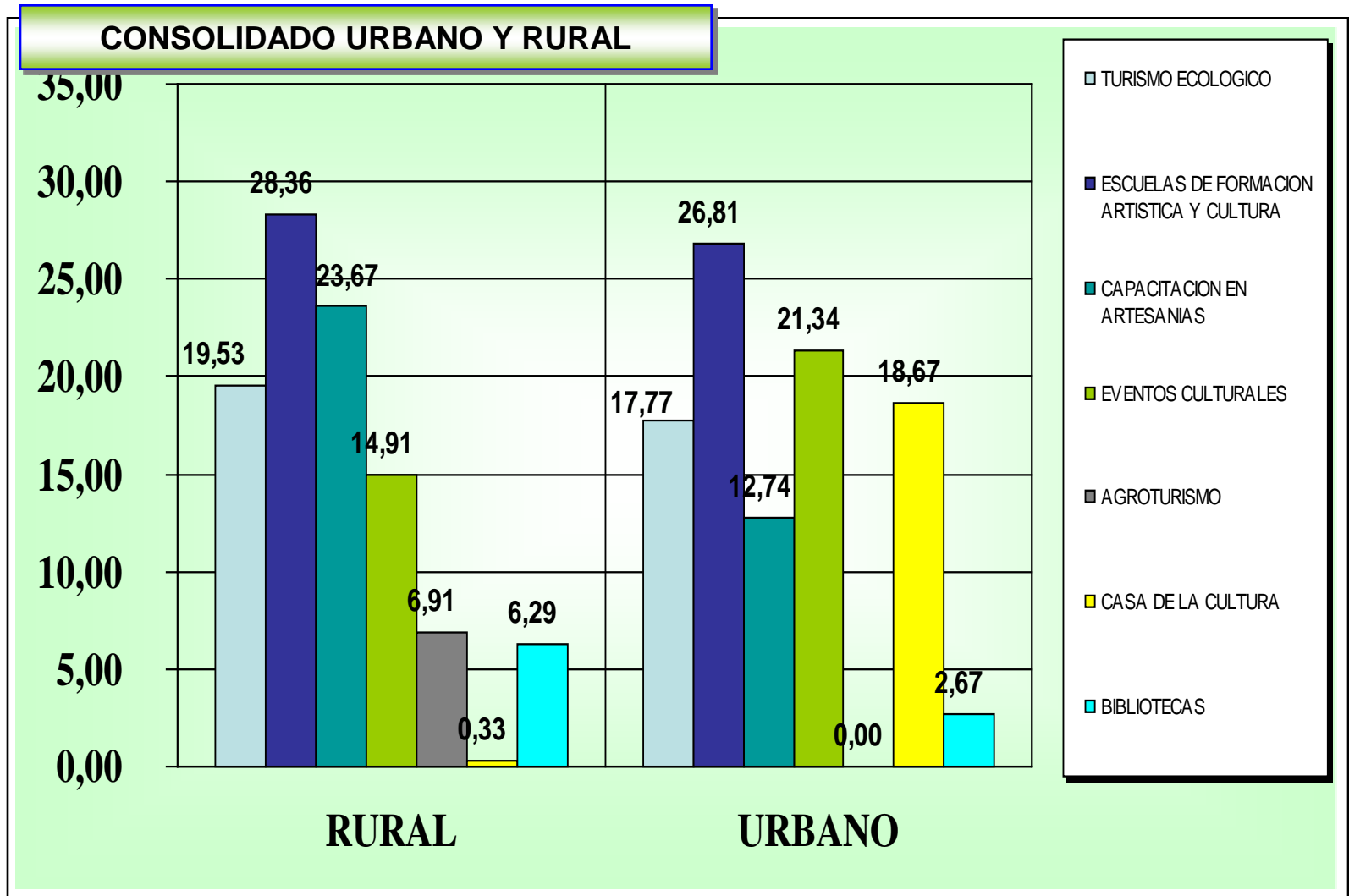

6.4 ESCENARIO

NECESIDAD	PROBLEMA	PROGRAMA	ESTRATEGIA	META	ACTORES
OCUPACION DEL TIEMPO LIBRE	LOS JOVENES NO TIENEN EN QUE OCUPAR EL TIEMPO LIBRE	CREACION DE ESCUELAS DE FORMACION ARTISTICA Y CULTURAL	COORDINAR Y EJECUTAR PROGRAMAS LOCALES Y PROVINCIALES	BRINDAR UNA COBERTURA DEL 60%	MINISTERIO DE CULTURA INST. DE CULTURA
INTERCAMBIO Y FORTALECIMIENTO CULTURAL	NO EXISTE PROMOCION DE LA ACTIVIDAD CULTURAL	CONFORMACION DE LA RED PROVINCIAL DE CULTURA	ESTABLECER CONVENIOS INTERMUNICIPALES DE GESTION	CREAR LA RED PROVINCIAL DE CULTURA	MUNICIPIO JAC DIRECCION DE NUCLEO
APROVECHAR LOS RECURSOS NATURALES CON FINES TURISTICOS	SE ESTAN DETERIORANDO NUESTROS RECURSOS NATURALES	TURISMO ECOLOGICO Y AGROTURISMO SOSTENIBLE	GESTIONAR CONVENIOS PARA COFINANCIACION	RECUPERAR Y HABILITAR EL 50% DE LOS RECURSOS TURISTICOS	OF. INTEGRACION Y DESARROLLO MINISTERIO DE DESARROLLO
CAPACITAR Y PROMOCIONAR LA PRODUCCION ARTESANAL	NO EXISTEN PROGRAMAS QUE FORTALEZCAN LA IDENTIDAD CULTURAL	CREACION DE ESCUELAS DE FORMACION ARTESANAL	REALIZAR CONVENIOS CON ENTES COFINANCIADORES	CAPACITAR EL 100% DE LAS MADRES CABEZA DE FAMILIA Y SOCIEDAD EN GENERAL	ONG EMBAJADAS FONDO MIXTO DE LA CULTURA ICBA
FOMENTAR LA LECTURA	LOS ESTUDIANTES NO TIENEN CENTROS DE CONSULTA ADECUADOS NI METODOS DE LECTURA	CREACION Y DOTACION DE BIBLIOTECAS IMPLEMENTACION DEL PROGRAMA LECTORES COMPETENTES	GESTIONAR RECURSOS EN BIENES Y SERVICIOS	CREAR UNA BIBLIOTECA MOVIL PARA SERVIR EL AREA RURAL Y FORTALECER O AMPLIAR EL AREA URBANA	
UN ESPACIO CON DESTINACION A ACTIVIDADES CULTURALES	NO EXISTE UN ESPACIO APROPIADO PARA LAS ACTIVIDADES CULTURALES	ESTUDIOS DISEÑO Y CONSTRUCCION DE LA CASA DE LA CULTURA	GESTIONAR RECURSOS PARA ESTUDIOS DISEÑO Y CONSTRUCCION	CONSTRUIR LA CASA DE LA CULTURA	
UN ESPACIO CON DESTINACION A ACTIVIDADES LUDICAS PARA EL MENOR	NO EXISTE UN ESPACIO APROPIADO PARA LAS ACTIVIDADES LUDICAS DEL MENOR	PROGRAMA DE CREACION E IMPLEMENTACION DE LUDOTECAS	GESTIONAR RECURSOS PARA COFINANCIACION	CREAR LA LUDOTECA MUNICIPAL EN EL AREA URBANA	

6.5. PROYECCION DE GESTION

PROGRAMA	2004	2005	2006	2007	2008
CREACION DE ESCUELAS DE FORMACION ARTISTICA Y CULTURAL	IMPLEMENTACION DEL PROGRAMA PRESENTACION PROYECTO	PUESTA EN MARCHA DEL PROGRAMA CUBRIL EL 20% DE LA POBLACION	CONTINUIDAD CUBRIL EL 20% DE LA POBLACION	CONTINUIDAD CUBRIL EL 20% DE LA POBLACION	CONTINUIDAD CUBRIL EL 20% DE LA POBLACION
CONFORMACION DE LA RED PROVINCIAL DE CULTURA	DISEÑO Y GESTION PARA CONFORMA EL PROGRAMA PRESENTACION DEL PROYECTO	PUESTA EN MARCHA DEL PROGRAMA	CONTINUIDAD	CONTINUIDAD	CONTINUIDAD
TURISMO ECOLOGICO RURAL	CARACTERIZACION DE LOS SITIOS TURISTICOS,HISTORICOS Y CULTURALES DEL MUNICIPIO	PUESTA EN MARCHA DEL PROGRAMA	CONTINUIDAD	CONTINUIDAD	CONTINUIDAD
CREACION DE ESCUELAS DE FORMACIÓN ARTESANAL	IMPLEMENTACION DEL PROGRAMA PRESENTACION PROYECTO	PUESTA EN MARCHA DEL PROGRAMA	CONTINUIDAD	CONTINUIDAD	CONTINUIDAD
CREACION Y DOTACION DE BIBLIOTECAS	ESTABLECER EL MARCO LEGAL REGLAMENTARIO PRESENTAR PROYECTO AL MINISTERIO DE CULTURA	PUESTA EN MARCHA DEL PROGRAMA CREAR 1 BIBLIOTECA	CREAR 1 BIBLIOTECA MAS	CREAR 2 BIBLIOTECA MAS PARA UN TOTAL DE BIBLIOTECAS UNA URBANA Y 3 RURALES EN LOS 4 AÑOS	CREAR 2 BIBLIOTECA MAS
CONSTRUCCION DE LA CASA DE LA CULTURA	REVISAR Y ACTUALIZAR ESTUDIOS Y DISEÑOS RADICAR PROYECTO GESTIONAR RECURSOS	INICIACION CONSTRUCCION PROYECTO	CONTINUACION PROYECTO	PUESTA EN MARCHA CASA DE LA CULTURA	
CREACION E IMPLEMENTACION DE LUDOTECAS	FORTALECIMIENTO DEL PROGRAMA DEL PROGRAMA GESTION DE RECURSOS	IMPLEMENTAR LA LUDOTECA MUNICIPAL	CONTINUIDAD DEL PROGRAMA	CONTINUIDAD DEL PROGRAMA	CONTINUIDAD DEL PROGRAMA

6.6 PROGRAMAS Y SUBPROGRAMAS

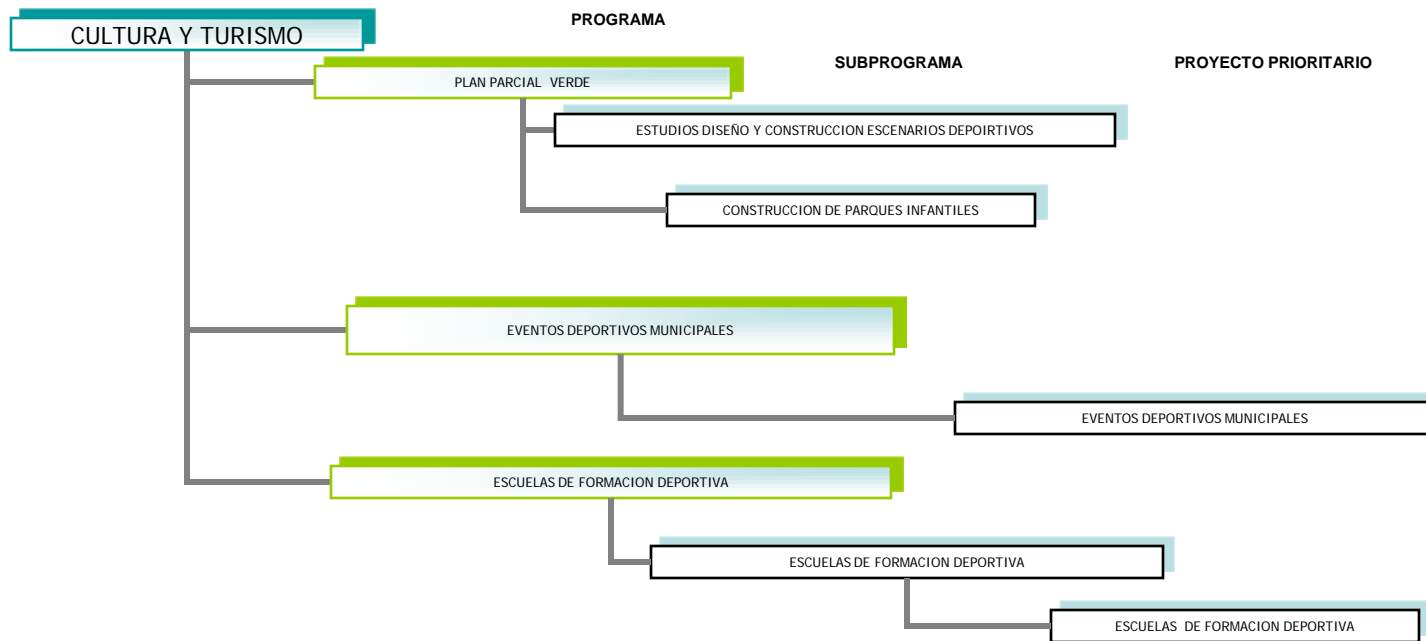

7. AGROPECUARIO Y MEDIO AMBIENTE



7.1. DIAGNOSTICO

PROMOVER Y FACILITAR LOS PROCESOS DE TECNIFICACION Y PRODUCCION EN EL CAMPO A TRAVES DE MECANISMOS COMPETITIVOS, INNOVADORES Y DE PROTECCION DEL MEDIO AMBIENTE

GENERALIDADES

Finalmente, Moniquirá y Barbosa, que se localizan en el séptimo nivel de jerarquía nodal, e integrados funcionalmente a Bucaramanga y Tunja y que bajo esta relación cumplen el papel de *pequeños centros urbanos* con influencia intermedia entre los municipios de sus respectivas provincias. Aunque individualmente, ni Moniquirá, ni Barbosa, han logrado consolidarse como centros urbanos de nivel superior, la posibilidad de asociación con miras a formalizar la relación funcional y económica permite pensar en un eje de desarrollo regional capaz de transformar la economía subregional.

La formación de un triángulo de desarrollo, ya había sido insinuada por el estudio del Plan Integral de desarrollo del municipio de Moniquirá [1], cuya principal potencialidad está relacionada con la localización de dos empresas de carácter agro-industrial: el *Ingenio Panelero del Suarez* y el *Complejo industrial de Ricaurte*. Como lo plantea el estudio:

“El eje Moniquirá Barbosa, significa, en conjunto, una proyección regional, departamental y nacional sobre el área, de vastas proporciones y consecuencias. Se fragua allí nada menos que el paso trascendental de una economía agraria tradicional, más o menos rudimentaria, a una economía industrializada, fuertemente arraigada al medio que producirá efectos dinámicos sobre las partes componentes del área, las ciudades en primer término.” [2]

[1] ASPLAN. CONSULTORES. *Plan de desarrollo de Moniquirá. 1983.*

[2] *Ibid. Pag 22 Tomo I.*

GENERALIDADES

Fuente: POT Moniquirá. 2003.

ACTIVIDADES AGRICOLAS

El desarrollo de la agricultura en el Municipio de Moniquirá tiene dos componentes básicos

- La organización social
- la apropiación y explotación de recursos naturales.

Los vínculos económicos que se establecen entre la población están referidos a las condiciones de desarrollo del sector respecto del establecimiento de canales de comercialización, y de mercado a partir de las características propias de la actividad dependiente del uso de recursos naturales (suelos, acceso a recursos hídricos) la forma de producción y la incorporación de tecnología etc.

RECURSOS NATURALES

La clasificación de las calidades del suelo determinadas por su capacidad agrológica, constituye el principal elemento de referencia para identificar las características productivas del sector agrícola en Moniquirá.

TENENCIA DE LA TIERRA

Predomina el minifundio y su distribución in equitativa:

- el 49,54% del total de la tierra es poseída por el 87.58% de propietarios, con predios menores de 1 hectarea que se estima por debajo de la U.A.F. mínima establecida en 5.35 has.^[2]

Del total de predios, encontramos 5.354 (el 95 %) tienen una extensión inferior a 1 has. Por otra parte solo 297 tienen extensión superiores a las 10 has., distribuidos así: 179 predios (3.19%) tienen extensiones entre 10 y 20 has., 84 predios corresponden a predios con extensiones entre 20 y 50 has., los predios de áreas mayores de 50 has. (0.61% del total); no obstante, de los 5.651 predios, solamente 150 predios (el 2.5%) están por encima de la U.A.F. establecida para cada zona física.

La situación descrita revela el grado de subdivisión predial rural, a la que está vinculada una población aproximada de 13.000 habitantes dedicados a labores agrícolas fundamentalmente

^[1] Información registrada según catastro

^[2] Según el estudio para la Unidad Agrícola Familiar realizado pro la UMATA, se definieron 31 zonas físicas a las cuales se les hizo el cálculo de UAF. De estas, 6 zonas corresponden con protección y presentan rangos de UAF entre 47.23 has. y 792.19 has.

GENERALIDADES

USOS DE LA TIERRA.

USO	EXTENSION		
	M2	Há	%
CULTIVOS SEMILIMPIOS	70,123,200	7,012.32	31.92%
ÁREA DE RECARGA DE ACUÍFEROS	55,995,200	5,599.52	25.49%
BOSQUE PROTECTOR	33,161,600	3,316.16	15.10%
CULTIVOS DENSOS	29,956,800	2,995.68	13.64%
CULTIVOS LIMPIOS	12,880,000	1,288.00	5.86%
AGROSILVOPASTORIL	10,387,200	1,038.72	4.73%
PASTOS NATURALES	2,774,400	277.44	1.26%
SILVOPASTORIL	2,201,600	220.16	1.00%
AGROFORESTAL	1,259,200	125.92	0.57%
BOSQUE PROTECTOR PRODUCTOR	707,200	70.72	0.32%
AREA ESTRATEGICA DE PARAMO	169,600	16.96	0.08%
BOSQUE PRODUCTOR	57,600	5.76	0.03%
PASTOS MEJORADOS	-	-	0.00%
ZONAS PARA PROTEC O RECUP	-	-	0.00%
SIN INFORMACION	-	-	0.00%
TOTAL	219,673,600	21,967	100%

GENERALIDADES

PRODUCCION AGRICOLA

CARACTERIZACION

- Explotación tradicional intensiva en mano de obra, uso indiscriminado de agroquímicos y baja rotación de cultivos,
 - Falta de asistencia técnica, de apoyo con crédito (altos intereses) y
 - Dificil acceso a la tecnología para la producción,
- Estas condiciones desfavorecen la actividad agricola y ademas desfavorecen y reducen las posibilidades de incremento de productividad imposibilitando la posibilidad de sustentar procesos productivos.

VOCACION

Municipio de actividad preferencialmente agropecuaria, productora importante de frutas, café, yuca, guayaba, caña panelera, ganado de doble propósito y asiento de actividades transformadoras en el renglón de la panela y diversas variedades de bocadillos y productos lácteos. Su condición de capital de provincia y punto de afluencia de los municipios del bajo Ricaurte, inciden en la concentración de actividades comerciales y de servicios sociales. Vista dentro del ambito regional Moniquira presenta un gran potencial de desarrollo agroindustrial.

GENERALIDADES

PRODUCCION AGRICOLA

CULTIVOS MUNICIPIO	AREA				
	TOTAL	COSECHADA	PRODUCCION	RENDIMIEN TO	PRODUCTORES
	SEMBRADA				
Has	Has	Ton	Kg/Ha		
CAÑA MIEL	300.0	150.0	1,012.5	6,750	600
% PROVINCIA	67.4%	56.8%	56.8%		94.5%
% DEPARTAMENTO	5.5%	3.2%	5.1%		13.2%
CAÑA PÀNELERA	3,450.0	1,950.0	28,080.0	14,400	500
% PROVINCIA	21.3%	19.8%	21.0%		
% DEPARTAMENTO	13.3%	11.4%	12.2%		15.2%
CAFE	2,940.0	2,940.0	3,675.0	1,250	2,100
% PROVINCIA	58.4%	60.9%	62.7%		60.3%
% DEPARTAMENTO	22.4%	24.3%	30.2%		21.8%
GUAYABA	1,200.0	1,200.0	24,000.0	20,000	1,200
% Departamento	55.2%	55.7%	71.0%		36.2%
DEPARTAMENTO	2,175.0	2,154.0	33,781.6	15,683	3,315
MORA	70.0	60.0	468.0	7,800	SI
% PROV	68.6%	67.4%	74.3%		
% DEPTO	18.4%	17.5%	20.5%		

GENERALIDADES

CONFLICTOS AMBIENTALES

EL SISTEMA HIDRICO EN EL AREA URBANA: principal factor de incidencia ambiental;
LOS ELEMENTOS NATURALES DE RÍOS Y QUEBRADAS: conforman el principal elemento de soporte del asentamiento urbano, de su configuración espacial, de las actividades económicas, de la identidad cultural y de la infraestructura de servicios públicos.

AFECTACIONES

VERTIMIENTO DIRECTO DE AGUAS NEGRAS: El sistema de alcantarillado urbano se dispone en su totalidad al río Moniquirá; descargando al río la totalidad de sus vertimientos.
OCUPACION DE RONDAS: La carencia de regulaciones y control del desarrollo urbano, ha permitido la ocupación con edificaciones y usos de las áreas de protección de rondas, asumiendo además de ocupación fuera de la ley.

SISTEMA HIDRICO

RIO MONIQUIRA: El Rio moniquira arranca en el Rio Cane en Iguaque (Villa de Leyva), y termina en el puente de la Libertad (Barbos Sant.), con una extensión aproximada de 58.8 Km. (en línea recta).

Se alimenta de las quebradas: La Honda, La Laja, La Capona, La Sicha, Churumbeles, De Hornos, Los Micos, La Leche, Las Gachas, La Caña, Sarabia, Saraza, Salitre y La Pichera.

PRIORIZACION DE NECESIDADES AREA AGROPECUARIA

CONSOLIDADO URBANO Y RURAL

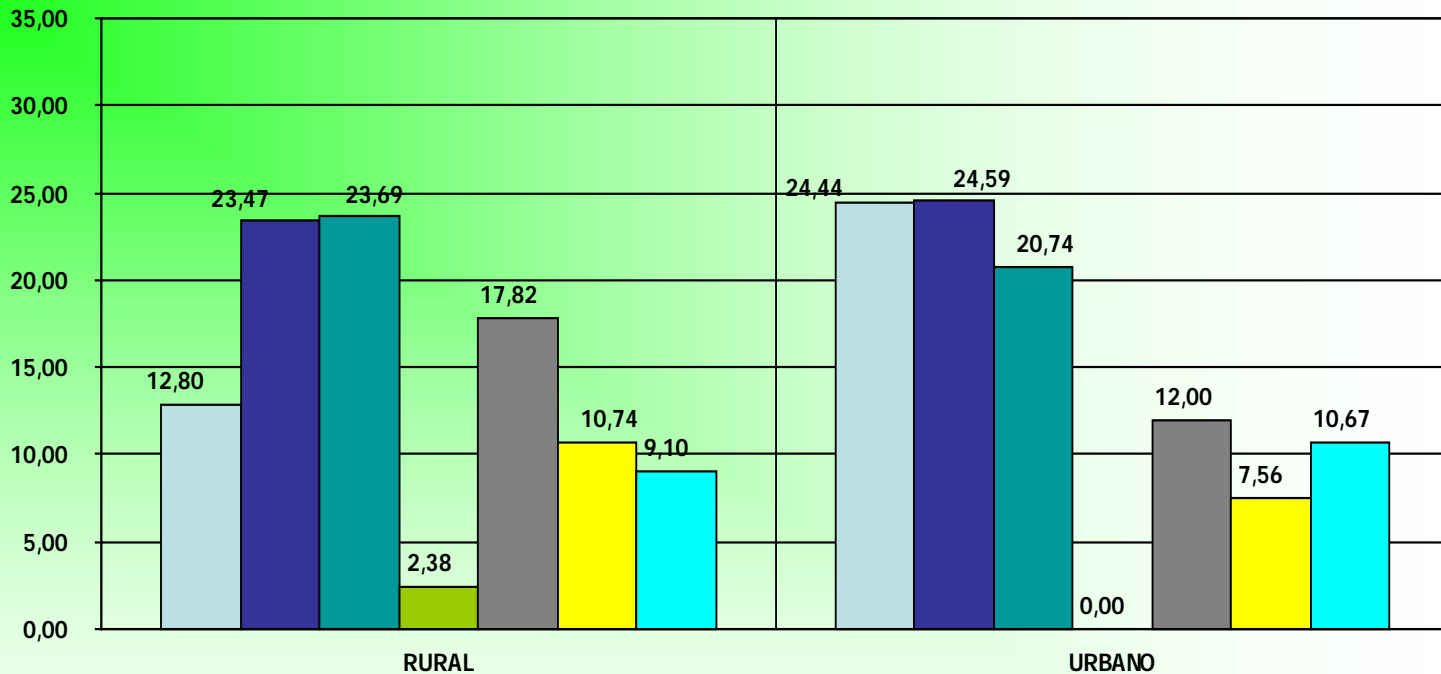

- MEJORAMIENTO PLAZA DE MERCADO
- COMERCIALIZACION
- ASISTENCIA TECNICA
- SUBSIDIO
- MAQUINARIA AGRICOLA
- TECNIFICACION
- HUERTA CASERA

PRIORIZACION DE NECESIDADES AREA MEDIO AMBIENTE

CONSOLIDADO URBANO Y RURAL

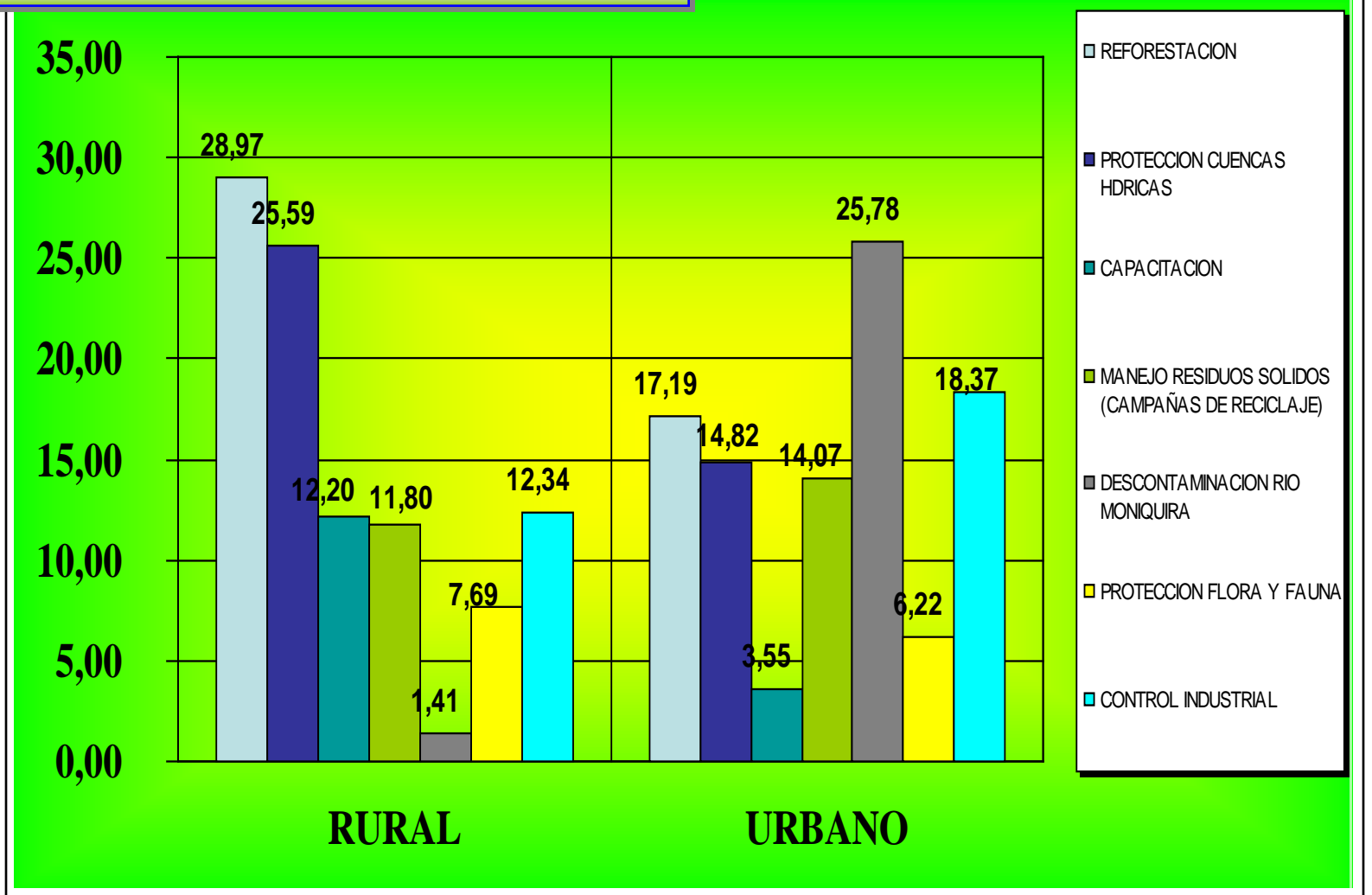

SECTOR AGROPECUARIO

NECESIDAD	PROBLEMA	PROGRAMA	ESTRATEGIA	META	ACTORES
COMERCIALIZACION	NO EXISTEN MECANISMOS QUE FAVOREZCAN AL PEQUEÑO PRODUCTOR	CREACION DE ASOCIACIONES PRODUCTIVAS MUNICIPALES Y REGIONALES	CREAR ASOCIACIONES CON LA COMUNIDAD ENMARCADOS EN LOS ACUERDOS DE COMPETITIVIDAD Y CADENAS PRODUCTIVAS	CREAR UNA ASOCIACION POR CADA SECTOR PRODUCTIVO	ASORICAURTE UMATA
ASISTENCIA TECNICA	FALTA DE CONOCIMIENTO SOBRE NUEVAS TECNOLOGIAS	CAPACITACION EN PROCESOS TECNICOS Y PRODUCTIVOS PARA EL SECTOR AGROPECUARIO	REALIZAR CHARLAS TECNICAS E IMPLEMENTAR METODOS DEMOSTRATIVOS "GRANJA INTEGRAL"	CAPACITAR AL 50% DE LA POBLACION QUE MANEJA PROCESOS PRODUCTIVOS A MAYOR Y MENOR ESCALA ESPECIALMENTE ESTRATOS 1Y2	ASORICAURTE UMATA SENA UNIAGRARIA
SUBSIDIO	LOS DUEÑOS DE PEQUEÑAS PARCELAS CARECEN DE RECURSOS PARA CULTIVAR	FOMENTO DE ESPECIES MENORES PARA MUJERES CABEZA DE FAMILIA Y HUERTA CASERA Y ESCOLAR.	CAPACITAR A LAS MUJERES CABEZA DE FAMILIA Y A LOS ESTUDIANTES DEL LOS ESTABLECIMIENTOS EDUCATIVOS RURALES	LOGRAR LA SOSTENIBILIDAD DEL PROYECTO BENEFICIANDO EL . 50% DE LA POBLACION ATENDIDA EN LOS CUATRO AÑOS	ASORICAURTE UMATA SENA JAC ICBF FEDECAFE DIRECCION DE NUCLEO
TECNIFICACION	NO EXISTEN MECANISMOS DE PROGRESO EN LA INDUSTRIALIZACION	PROGRAMA DE IMPLEMENTACION DE TECNOLOGIA SIMPLE E INDUSTRIAL PARA LOS PROCESOS PRODUCTIVOS	GESTIONAR CAPACITACION Y RECURSOS PARA INSUMOS APLICABLES A NUEVAS TECNOLOGIAS	CAPACITAR AL 50% DE LOS PEQUEÑOS AGRICULTORES QUE CARECEN DE RECURSOS ESPECIALMENTE ESTRATOS 1Y2	ASORICAURTE UMATA SENA
HUERTA CASERA	LOS DUEÑOS DE PEQUEÑAS PARCELAS CARECEN DE RECURSOS PARA CULTIVAR	FOMENTO DE ESPECIES MENORES PARA MUJERES CABEZA DE FAMILIA Y HUERTA CASERA Y ESCOLAR.	CAPACITAR A LAS MUJERES CABEZA DE FAMILIA Y A LOS ESTUDIANTES DEL LOS ESTABLECIMIENTOS EDUCATIVOS RURALES	LOGRAR LA SOSTENIBILIDAD DEL PROYECTO BENEFICIANDO EL . 50% DE LA POBLACION ATENDIDA EN LOS CUATRO AÑOS	ASORICAURTE UMATA SENA JAC ICBF FEDECAFE DIRECCION DE NUCLEO

MEDIO AMBIENTE

NECESIDAD	PROBLEMA	PROGRAMA	ESTRATEGIA	META	ACTORES
REFORESTACION	TALA INDISCRIMINADA DE BOSQUES	PROGRAMA DE FORESTACION, REFORESTACION Y CONSERVACION DEL<ECOSISTEMA	A TRAVES DE L VIVERO MUNICIPOAL Y LA HUERTA ESCOLAR FORTALECER EL CULTIVO DEARBOLES DEL MEDIO	IMPLEMENTAR UN VIVERO PERMANENTE DE 20.000 ARBOLES NATIVOS	ASORICAURTE UMATA DIRECCION DE NUCLEO SALUD JAC, ONG CORPOBOYACA
PROTECCION CUENCAS HDRICAS	CONTAMINACION TALA INDISCRIMINADA DE BOSQUES	PROGRAMA PLAN PARCIAL AMBIENTAL	ELABORACION DEL PROYECTO PLAN PARCIAL AMBIENTAL	ADELANTAR EN 30% LA EJECUCION DEL PLAN	ASORICAURTE DIRECCION DE NUCLEO PLANEACION, UMATA SALUD JAC, ONGCORPOBOYACA
CAPACITACION	FALTA DE CONCIENCIA EN EL MANEJO Y APROVECHAMIENTO DE LOS RECURSOS NATURALES.	CAPACITACION EN PROCESOS DE REFORESTACION Y CONSERVACION DE CUENCAS	GESTIONAR JORNADAS DE CAPACITACION HACIA LOS CULTIVADORES Y LOS ESTUDIANTES DE EDUCACION MEDIA Y TECNICA	LOGRAR CAPACITAR AL 100% DE LA POBLACION QUE MANEJA PROCESOS PRODUCTIVOS A MAYOR Y MENOR ESCALA	ASORICAURTE DIRECCION DE NUCLEO PLANEACION, UMATA SALUD JAC, ONGCORPOBOYACA UNIVERSIDADES.
MANEJO RESIDUOS SÓLIDOS (CAMPAÑAS DE RECICLAJE)	CONTAMINACION ALTOS COSTOS EN RECOLECCION	PROGRAMA INTEGRAL DE CAPACITACION PARA EL SISTEMA MUNICIPAL DE MANEJO DE RESIDUOS SÓLIDOS	IMPLEMENTAR UN PROGRAMA PROGRESIVO DE CULTURA CIUDADANA.	ADELANTAR EN UN 30% EL PROGRAMA DE CAPACITACION Y DE EJECUCION DEL PROGRAMA.	ASORICAURTE DIRECCION DE NUCLEO SALUD JAC, ONG UNIVERSIDADES
DESCONTAMINACION RIO MONIQUIRA	CONTAMINACION	PROGRAMA PLAN PARCIAL AMBIENTAL	ELABORACION DEL PROYECTO PLAN PARCIAL AMBIENTAL	ADELANTAR EN 30% EL PLAN	ASORICAURTE DIRECCION DE NUCLEO SALUD JAC, ONG
PROTECCION FLORA Y FAUNA	DECADENCIA DEL ECOSISTEMA	PROGRAMA DE REFORESTACION Y CONSERVACION DEL<ECOSISTEMA	CAPACITAR A LA POBLACION	LOGRAR CAPACITAR AL 100% DE LA POBLACION ACERCA DE LOS PROCESOS DE CONSERVACION DEL ECOSISTEMA	ASORICAURTE DIRECCION DE NUCLEO SALUD JAC, ONG
CONTROL INDUSTRIAL	CONTAMINACION	PROGRAMA DE CONTROL A LA CONTAMINACION VISUAL URBANA Y AMBIENTAL	CREAR EL REGLAMENTO DE PROTECCION AMBIENTAL DEL MUNICIPIO DE MONIQUIRA	ESTABLECER UN CONTROL AMBIENTAL AL 100% DE LAS INDUSTRIAS DEL MUNICIPIO	ASORICAURTE DIRECCION DE NUCLEO SALUD JAC, ONG

PROYECCION DE GESTION

SECTOR
AGROPECUARIO

PROGRAMA	2004	2005	2006	2007	2008
MEJORAMIENTO EN EL PROCESO DE COMERCIALIZACION DE LA PLAZA DE MERCADO	DISEÑO E IMPLEMENTACION DE PROGRAMA CARACTERIZACION DE COBERTURA FRENTE A NECESIDAD	<i>PRESENTACION PROYECTOS COMPONENTE DEL PROGRAMA PARA GESTION DE RECURSOS</i>	CONTINUADA EN EL PROGRAMA	CONTINUADA EN EL PROGRAMA	CONTINUADA EN EL PROGRAMA
CREACION DE ASOCIACIONES PRODUCTIVAS MUNICIPALES Y REGIONALES	CREACION DE LAS ASOCIACIONES Y FORTALECIMIENTO DE LAS EXISTENTES	<i>INICIACION DE PROGRAMAS</i>	CONTINUADA EN EL PROGRAMA	CONTINUADA EN EL PROGRAMA	CONTINUADA EN EL PROGRAMA
CAPACITACION EN PROCESOS TECNICOS Y PRODUCTIVOS PARA EL SECTOR AGROPECUARIO	DISEÑO E IMPLEMENTACION DE PROGRAMA A TRAVES DEL SECTOR EDUCATIVO	INICIACION DE JORNADAS DE CAPACITACION	CONTINUADA DE JORNADAS DE CAPACITACION	CONTINUADA DE JORNADAS DE CAPACITACION	CONTINUADA DE JORNADAS DE CAPACITACION
FOMENTO DE ESPECIES MENORES PARA MUJERES CABEZA DE FAMILIA Y HUERTA ESCOLAR Y CASERA	CARACTERIZACION DEL PROBLEMA E INICIACION DEL PROYECTO EN UN 10% DE 538 MADRES INCLUIDAS EN EL PROGRAMA DE FAMILIAS EN ACCION	CONTINUIDAD DEL PROYECTO AMPLIANDO UNA COBERTURA DEL 10% PARA UN 20%	CONTINUIDAD DEL PROYECTO AMPLIANDO UNA COBERTURA DEL 10% PARA UN 30%	CONTINUIDAD DEL PROYECTO AMPLIANDO UNA COBERTURA DEL 10% PARA UN 40% EN LOS CUATRO AÑOS (215 MADRES)	CONTINUIDAD DEL PROYECTO AMPLIANDO UNA COBERTURA DEL 10%
PROGRAMA DE IMPLEMENTACION DE TECNOLOGIA SIMPLE E INDUSTRIAL PARA LOS PROCESOS PRODUCTIVOS	DISEÑO E IMPLEMENTACION DE PROGRAMA EN CONVENIO CON UNIVERSIDADES Y EMPRESAS INNOVADORAS EN TECNOLOGIA AGROPECUARIA	INICIACION DE JORNADAS DE CAPACITACION	CONTINUADA EN EL PROGRAMA	CONTINUADA EN EL PROGRAMA	CONTINUADA EN EL PROGRAMA

PROYECCION DE GESTION

PROGRAMA	2004	2005	2006	2007	2008
PROGRAMA DE REFORESTACION Y CONSERVACION DEL ECOSISTEMA	DISEÑO E IMPLEMENTACION DE PROGRAMA A TRAVES DEL SECTOR EDUCATIVO	INICIACION DE JORNADAS DE CAPACITACION 2 POR AÑO	JORNADAS DE CAPACITACION DOS POR AÑO	JORNADAS DE CAPACITACION DOS POR AÑO	JORNADAS DE CAPACITACION
PROGRAMA PLAN PARCIAL AMBIENTAL	CARACTERIZACION DEL PROBLEMA E INICIACION DEL PROYECTO	<i>PRESENTACION PROYECTOS COMPONENTE DEL PLAN</i>	INICIACION PROYECTOS APROBADOS	CONTINUIDAD DE EJCUCION PROYECTOS	CONTINUIDAD DE EJCUCION PROYECTOS
CAPACITACION EN PROCESOS DE REFORESTACION Y CONSERVACION DE CUENCAS	DISEÑO E IMPLEMENTACION DE PROGRAMA A TRAVES DEL SECTOR EDUCATIVO	INICIACION DE JORNADAS DE CAPACITACION 2 POR AÑO	JORNADAS DE CAPACITACION DOS POR AÑO	JORNADAS DE CAPACITACION DOS POR AÑO	JORNADAS DE CAPACITACION
PROGRAMA PARA LA TECNIFICACION DEL SISTEMA MUNICIPAL DE MANEJO DE RESIDUOS SOLIDOS	CARACTERIZACION DEL PROBLEMA E INICIACION DEL PROYECTO	<i>PRESENTACION PROYECTOS COMPONENTE DEL PLAN</i>	INICIACION PROYECTOS APROBADOS	CONTINUIDAD DE EJCUCION PROYECTOS	CONTINUIDAD DE EJCUCION PROYECTOS
PROGRAMA DE CONTROL A LA CONTAMINACION VISUAL URBANA Y AMBIENTAL	LEGALIZACION DE LA REGLAMENTACION Y PUESTA EN MARCHA	SEGUIMIENTO Y CONTROL AMBIENTAL PERMANENTE	SEGUIMIENTO Y CONTROL AMBIENTAL PERMANENTE	SEGUIMIENTO Y CONTROL AMBIENTAL PERMANENTE	SEGUIMIENTO Y CONTROL AMBIENTAL PERMANENTE

7.6 PROGRAMAS Y SUBPROGRAMAS

7.6.1 AGROPECUARIO

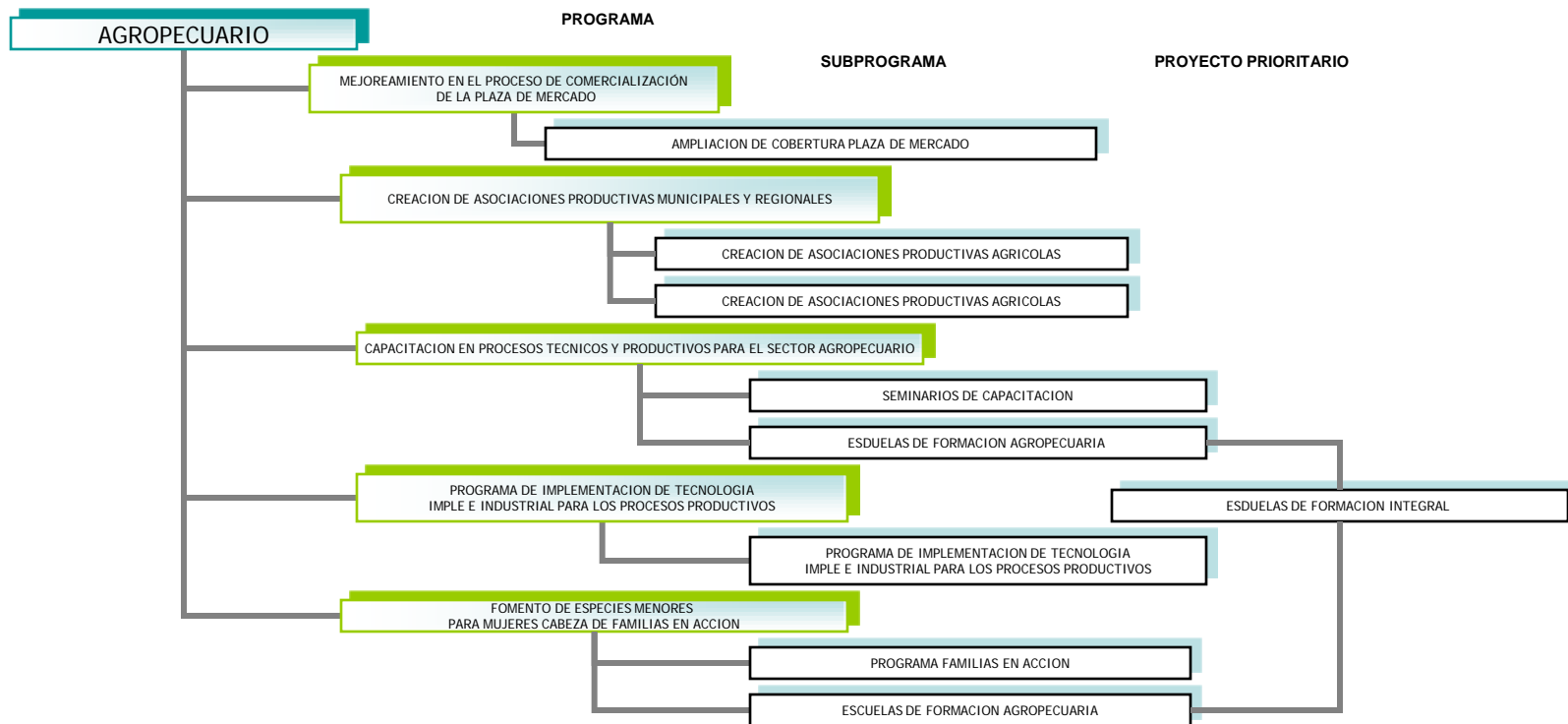

7.6.2. MEDIO AMBIENTE

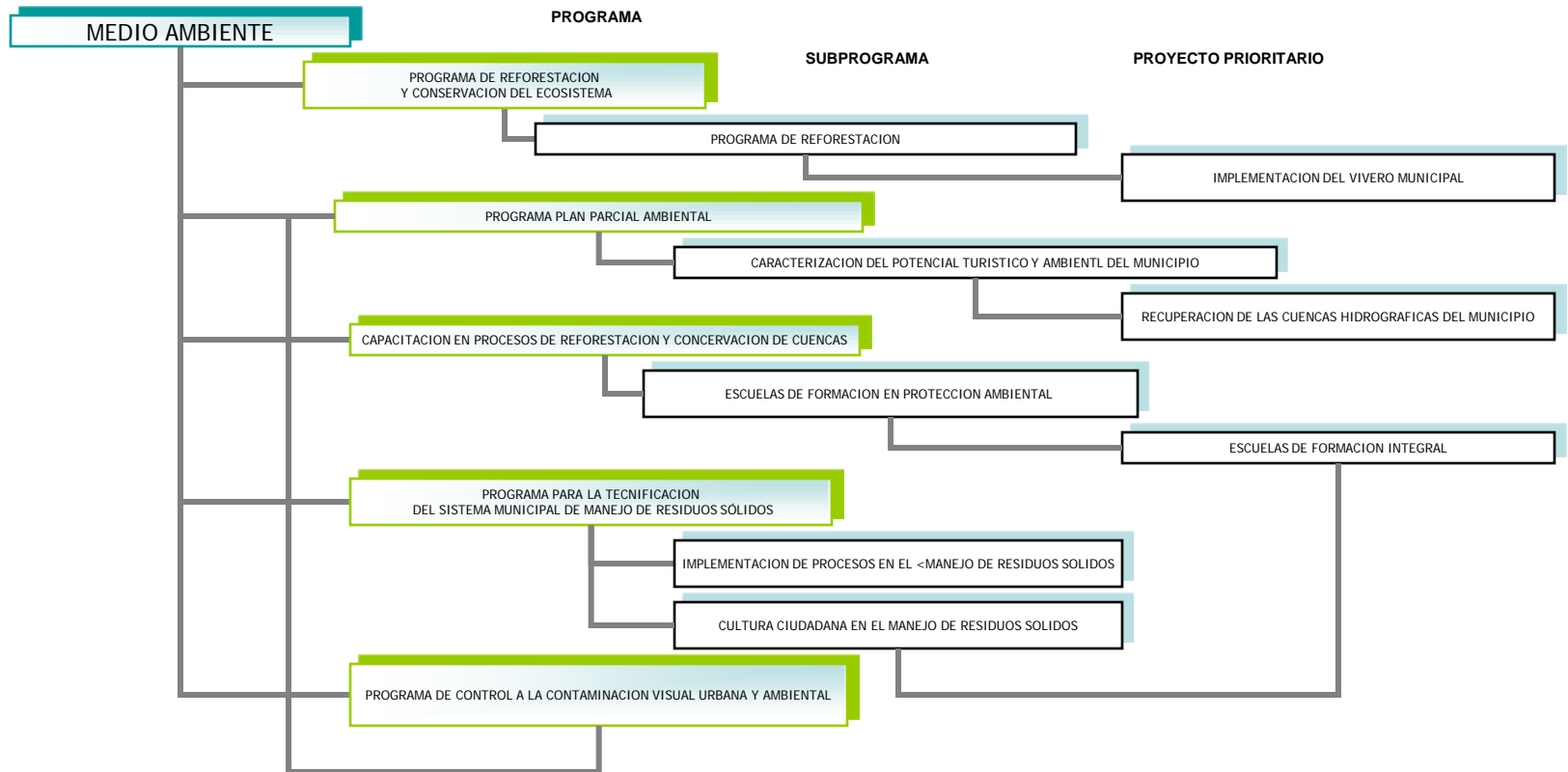

7.7. PLAN PLURIANUAL

7.7.1 AGROPECUARIO

PROGRAMAS Y SUBPROGRAMAS	VALOR PROGRAMA																
	■■■■■																
	■■■■■■■■■■■■■■■■■■■■																
	REC. PROP.																
	■■■■■			■■■■■				■■■■■				■■■■■					
	MUNICIPIO	COMUNIDAD	DEPTO	NACION	OTRO	REC. PROP.	MUNICIPIO	COMUNIDAD	DEPTO	NACION	OTRO	REC. PROP.	MUNICIPIO	COMUNIDAD	DEPTO	NACION	OTRO
MEJORAMIENTO EN EL PROCESO DE COMERCIALIZACION DE LA PLAZA.DE MERCADO																	
CREACION DE ASOCIACIONES PRODUCTIVAS MUNICIPALES Y REGIONALES																	
CAPACITACION EN PROCESOS TECNICOS Y PRODUCTIVOS PARA EL SECTOR AGROPECUARIO																	
FOMENTO DE ESPECIES MENORES PARA MUJERES CABEZA DE FAMILIA Y HUERTA ESCOLAR																	
PROGRAMA DE IMPLEMENTACION DE TECNOLOGIA SIMPLE E INDUSTRIAL PARA LOS PROCESOS PRODUCTIVOS																	
FOMENTO DE ESPECIES MENORES PARA MUJERES CABEZA DE FAMILIA Y HUERTA ESCOLAR																	
TOTALES	1371440																
	264000																
	72000																
0																	
	12000																
	60000																
	60000																
	60000																
	290400																
	79200																
0																	
	13200																
	66000																
	66000																
	66000																
	246840																
	87120																
0																	
	14520																
	72600																
	72600																
0																	
	271524																
	95832																
0																	
	15972																
	79860																
	79860																
0																	
	298676																
	105415																
0																	
	17569																
	87846																
	87846																
0																	

7.7.2. MEDIO AMBIENTE

PROGRAMAS Y SUBPROGRAMAS	VALOR PROGRAMA					REC. PROP.					COFINANC.																												
	■■■■■■■■■■					■■■■■■■■■■					■■■■■■■■■■																												
	MUNICIPIO	COMUNIDAD	DEPTO	NACION	OTRO	MUNICIPIO	COMUNIDAD	DEPTO	NACION	OTRO	MUNICIPIO	COMUNIDAD	DEPTO	NACION	OTRO																								
	■■■■■■■■■■	■■■■■■■■■■	■■■■■■■■■■	■■■■■■■■■■	■■■■■■■■■■	■■■■■■■■■■	■■■■■■■■■■	■■■■■■■■■■	■■■■■■■■■■	■■■■■■■■■■	■■■■■■■■■■	■■■■■■■■■■	■■■■■■■■■■	■■■■■■■■■■	■■■■■■■■■■																								
PROGRAMA DE REFORESTACION Y CONSERVACION DEL-ECOSISTEMA	1129444	185000	10000			5000	20000	50000	100000	203500	11000	0	5500	22000	55000	110000	223850	12100	0	6050	24200	60500	121000	246235	13310	19965	13310	0	6655	26620	66550	133100	270869	14641	0	7321	29282	73205	146410
CAPACITACION EN PROCESOS DE REFORESTACION Y CONSERVACION DE CUENCAS	1159969	190000	15000			5000	20000	50000	100000	209000	16500	0	5500	22000	55000	110000	229900	18150	0	6050	24200	60500	121000	252890	19965	0	0	6655	26620	66550	133100	278179	21962	0	7321	29282	73205	146410	
PROGRAMA PARA LA TECNIFICACION DEL SISTEMA MUNICIPAL DE MANEJO DE RESIDUOS SOLIDOS	61051	10000	10000							11000	11000	0	0	0	0	0	12100	12100	0	0	0	0	13310	13310	0	0	0	0	0	0	0	0	14641	14641	0	0	0	0	0
PROGRAMA PLAN PARCIAL AMBIENTAL	1098918	180000	10000				20000	50000	100000	198000	11000	0	0	22000	55000	110000	217800	12100	0	0	24200	60500	121000	239580	13310	0	0	0	0	0	263538	14641	0	0	0	0	0	0	146410
PROGRAMA DE CONTROL A LA CONTAMINACION VISUAL URBANA Y AMBIENTAL	42736	7000	2000			5000				7700	2200	0	5500	0	0	0	8470	2420	0	6050	0	0	9317	2662	0	0	0	6655	0	0	0	10249	2928	0	7321	0	0	0	0
TOTALES	3492117	572000	47000	0	15000	60000	150000	300000	629200	51700	0	16500	66000	165000	330000	692120	56870	0	18150	72600	181500	363000	761332	62557	0	19965	79860	199650	399300	837465	68813	0	21962	87846	219615	439230			

8. PLANEACION Y PLANIFICACION



8.1. OBJETIVO

PLANIFICAR PROMOVER Y FACILITAR PROCESOS DE GESTION EN TODAS LAS AREAS DE LA ADMINISTRACION MUNICIPAL Y CONSOLIDAR MECANISMOS DINAMICOS, COMPETENTES Y REALES

7.2. ESCENARIO

NECESIDAD	PROBLEMA	PROGRAMA	ESTRATEGIA	META	ACTORES
ESTABLECER CARACTERIZACION REAL DE LA VULNERABILIDAD EN TODAS LAS AREAS , DE LA POBLACION DEL MUNICIPIO	NO EXISTEN DATOS REALES DE POBLACION VULNERABLE EN TODAS LAS AREAS	CARACTERIZACION DE LA POBLACION VULNERABLE	APROVECHAR LOS CONVENIOS INTERINSTITUCIONALES CON LAS UNIVERSIDADES PARA ELABORACION DE BASES DE DATOS	CREAR EL BANCO DE INFORMACION DE CARACTERIZACION GENERAL EN TODAS LAS AREAS	ESAP CALIDAD EMPRESARIAL SENA ALCALDIA
ACTUALIZAR LA NOMENCLATURA DE TODO EL CASCO URBANO	HAY INCONSISTENCIAS EN LAS DIRECCIONES	PROGRAMA DE REVISION Y RENOMENCLATURA DEL MUNICIPIO		ORGANIZAR Y UNIFICAR NOMENCLATURA DE TODO EL CASCO URBANO	
ACTUALIZAR DIAGNOSTICOS DE VIAS Y OBRAS DE INFRAESTRUCTURA DEL MUNICIPIO	NO EXISTEN DATOS REALES DEL ESTADO DE LAS VIAS NI INVENTARIO FISICO DE LOS INMUEBLES DEL MUNICIPIO	DIAGNOSTICO VIAL RURAL Y URBANO Y CARACTERIZACION DE LA INFRAESTRUCTURA		CREAR EL BANCO DE INFORMACION DE CARACTERIZACION GENERAL DE TODAS LAS VIAS Y ACUEDUSTOS DEL MUNICIPIO	
CAPACITAR EL PERSONAL DE CARRERA ADMINISTRATIVA	EL PERSONAL NECESITA ACTUALIZACION EN LOS PROCESOS DE CAMBIO Y MODERNIZACION	CAPACITACION EN ADMINISTRACION PUBLICA Y RELACIONES INTERPERSONALES	REALIZAR CONVENIOS DE CAPACITACION E IMPLEMENTACION DE NUEVAS TECNOLOGIAS	HACER DE TODO EL PERSONAL DE ADMINISTRACION PERSONAS COMPETENTES PARA LOS CARGOS QUE EJECUTAN Y BRINDAR UN SERVICIO DE CALIDAD Y EFICIENCIA A LA COMUNIDAD	
SISTEMATIZACION UNIFICADA	NO EXISTE UN SISTEMA UNIFICADO DE COMUNICACION ENTRE LAS DEPENDENCIAS	SISTEMATIZACION UNIFICADA MUNICIPAL	IMPLEMENTAR SISTEMAS COMPARTIDOS DE INFORMACION POR DEPENDENCIAS PARA LUEGO UNIFICARLAS	IMPLEMENTAR EL SISTEMA DE INFORMACION UNIFICADA Y EL CORREO INTERNO	

7.2 PROYECCION DE GESTION

PROGRAMA	2004	2005	2006	2007	2008
CARACTERIZACION DE LA POBLACION VULNERABLE	CARACTERIZACION DE LA POBLACION VULNERABLE	CARACTERIZACION DE LA POBLACION VULNERABLE			
PROGRAMA DE REVISION Y RENOMENCLATURA DEL MUNICIPIO	PROGRAMA DE REVISION Y RENOMENCLATURA DEL MUNICIPIO	PROGRAMA DE REVISION Y RENOMENCLATURA DEL MUNICIPIO	PROGRAMA DE REVISION Y RENOMENCLATURA DEL MUNICIPIO		
DIAGNOSTICO VIAL RURAL Y URBANO Y CARACTERIZACION DE LA INFRAESTRUCTURA	CARACTERIZACION GENERAL DEL TOTAL DEL SISTEMA VIAL DEL MUNICIPIO				
CAPACITACION EN ADMINISTRACION PUBLICA Y RELACIONES INTERPERSONALES	CAPACITACION EN ADMINISTRACION PUBLICA Y RELACIONES INTERPERSONALES	CAPACITACION EN ADMINISTRACION PUBLICA Y RELACIONES INTERPERSONALES	CAPACITACION EN ADMINISTRACION PUBLICA Y RELACIONES INTERPERSONALES	CAPACITACION EN ADMINISTRACION PUBLICA Y RELACIONES INTERPERSONALES	CAPACITACION EN ADMINISTRACION PUBLICA Y RELACIONES INTERPERSONALES
SISTEMATIZACION UNIFICADA MUNICIPAL	ESTUDIOS DEL PROYECTO	SISTEMATIZACION UNIFICADA MUNICIPAL	SISTEMATIZACION UNIFICADA MUNICIPAL	SISTEMATIZACION UNIFICADA MUNICIPAL	

PLAN PLURIANUAL CONSOLIDADO

ARTICULO NOVENO. PLAN PLURIANUAL CONSOLIDADO

AREA										
SALUD	13129042	1079252	1071252	1187177	1178377	1305895	1296215	1436484	1425836	1580133
EDUCACION	8439513	1177095	205276	1294805	225804	1424285	248384	1566713	273222	1723385
OBRAS PUBLICAS	27500362	4020995	483495	4423095	531845	4865404	585029	5351944	643532	5887139
INTEGRACION Y DESARROLLO	14963600	2240000	211000	2464000	232100	2710400	255310	2981440	280841	3279584
DEPORTE	7555135	1086256	151256	1194882	166382	1314370	183020	1445807	201322	1590387
CULTURA Y TURISMO	4444513	679000	49000	746900	53900	821590	59290	903749	65219	994124
MEDIO AMBIENTE	3779057	572000	47000	629200	51700	692120	56870	761332	62557	837465
AGROPECUARIO	2051314	264000	72000	290400	79200	319440	87120	351384	95832	386522
TOTALES	81862535	11118598	2290279	12230458	2519307	13453504	2771238	14798854	3048361	16278739
PORCENTAJES		82.9	17.1							

ARTICULO DECIMO: CONTROL DE GESTION

1. GESTION MUNICIPAL

Comprende las acciones que realizan los organismos gubernamentales a fin de lograr objetivos y cumplir las metas establecidas en los programas, a través de la consolidación integral de:

recursos humanos
recursos materiales
recursos financieros

2. ACCIONES

- Elaboración de programas y reglas precisas en la administración central
- Definición de responsabilidades
 - Autoridades
 - Funcionarios
 - Comunidad
 - Actores externos
- Actualización de sistemas
 - Metodos
 - Procedimientos
- Seguimiento, evaluación y control
 - Programas
 - Subprogramas
 - Proyectos

3. CONTROL

PARTICIPATIVO, DINAMICO, CUALITATIVO, CUANTITATIVO, GLOBAL

4. FORMATO CONTROL DE GESTION

PROGRAMA		
SUBPROGRAMA		
PROYECTO		
RESPONSABLE		
ENTE COFINANCIADOR		VALOR COFINANCIADO
MUNICIPAL		
DEPARTAMENTAL		
NACIONAL		
OTRO		
META		
PROPUESTA		
ALCANZADA		

CONTROL

PARTICIPATIVO, DINAMICO, CUALITATIVO, CUANTITATIVO, GLOBAL

5.LINEAMIENTOS

EL ALCALDE DETERMINARA LAS POLITRICAS GENERALES

EL ORGANO RESPONSABLE REALIZA EL SEGUIMIENTO Y EVALUACION

LA DEPENDENCIA (SECTOR) PROPORCIONARA LA INFORMACION CLARA

6.PROCESO

FIJACION DE PATRONES DE MEDIDA (Plan de desarrollo)

MEDICION DE RESULTADOS: PROYECTO VS EJECUCION

EVALUACION

METODOS CORRECTIVOS, AJUSTES, ACTUALIZACION

7. TIPOS DE CONTROL

JURIDICO (Contratación)

ADMINISTRATIVO (Control de avance y estado de obras)

CONTABLE (inspección de cuentas)

8.COORDINACION DE CONTROL

INTERNA:

DEPENDENCIAS

ORGANISMOS AUXILIARES (seguimiento)

AUTORIDADES AUXILIARES (Evaluación de resultados)

EXTERNA:

ORGANISMOS GUBERNAMENTALES

VEEDURIA CIUDADANA