

ALCALDÍA MUNICIPAL
NILO - CUNDINAMARCA



"GOBIERNO CON PROYECCIÓN SOCIAL"

PLAN DE DESARROLLO MUNICIPAL
2012 - 2015

ALCALDÍA MUNICIPAL
NILO – CUNDINAMARCA

RAMIRO HERNÁNDEZ VANEGAS
Alcalde Municipal

JAIMÉ NEUTA CÓRDOBA Secretario de Gobierno	ALEXANDER MATULEVICH OSPINA Secretario de Infraestructura
JANER ALEDSANDER PERDOMO LOPEZ Secretario de Hacienda	DIEGO ALEJANDRO MESA B. Secretario de Desarrollo Social, Económico y Desarrollo Rural
JHON JAIR OSUNA VELA Director Ejecutivo Instituto de Cultura, Turismo, Recreación y Deporte	GERTSAIN CANELO RODRIGUEZ Gerente Empresas Públicas Municipales EMPUNILO

LILIANA ESPERANZA ORJUELA CUBIDES
Jefe Oficina de Control Interno

HONORABLE CONCEJO MUNICIPAL

JUAN CARLOS MARTÍN CAVIEDES Presidente	
LUIS ALFONSO BALLESTEROS MALDONADO	CARLOS JULIO SANCHEZ BAUTISTA
MILENA CONSTANZA PARGA CARO	INGRID CAÑÓN ORTEGÓN
FERLEIN GUERRERO GÓMEZ	ALVARO CASTILLO ACUÑA
LEOPOLDINA CORTÉS	BLADIMIR RUIZ DUARTE
LEONARDO GÓMEZ PEREZ	YAIRCINIO MORALES

COMITÉ DE COORDINACIÓN PARA LA ELABORACIÓN DEL PLAN DE
DESARROLLO MUNICIPAL

Martha Amparo Gaitán Gaitán
Héctor Enrique Velandia Blanco

CONTENIDO

1	PRINCIPIOS ORGANIZACIONALES.....	1
1.1	MISIÓN.....	1
1.2	VISIÓN.....	2
1.3	VALORES.....	2
2	OBJETIVO	4
2.1	OBJETIVO GENERAL.....	4
2.2	OBJETIVOS ESPECÍFICOS.....	4
3	MARCOS DE REFERENCIA.....	5
3.1	MARCO LEGAL.....	5
3.2	CRONOGRAMA DEL PLAN DE DESARROLLO.....	8
3.3	MARCO HISTÓRICO.....	9
3.4	MARCO GEOGRÁFICO	10
3.5	MARCO ECONÓMICO.....	14
3.6	MARCO DEMOGRÁFICO	15
3.7	ANÁLISIS DE LA POBREZA DESDE LAS NECESIDADES BÁSICAS INSATISFECHAS.....	16
3.8	MARCO DEPARTAMENTAL.....	18
3.9	PROBLEMÁTICA SENTIDA	29
4	ESTRATEGIAS DE INTERVENCIÓN	42

4.1	POR UNA FAMILIA CON PROYECCIÓN SOCIAL.....	43
4.1.1	Gestación y primera infancia.....	44
4.1.2	Mujer	86
4.1.3	Infancia y adolescencia	88
4.1.4	Población vulnerable	136
4.2	UN TECHO UN HOGAR.....	140
4.3	EDUCACIÓN AL ALCANCE DE TODOS	156
4.4	SALUD CON CALIDAD PARA TODOS.....	180
4.5	MI AMBIENTE, TU AMBIENTE, NUESTRO AMBIENTE.....	210
4.6	SECTOR AGROPECUARIO.....	215
4.7	CONECTANDO A LA GENTE	218
4.8	GOBIERNO CON PROYECCIÓN SOCIAL	222
	TABLA DE CUADROS.....	226
	TABLA DE FIGURAS.....	227
	TABLA DE ILUSTRACIONES.....	232

1 PRINCIPIOS ORGANIZACIONALES

1.1 MISIÓN

El Plan de Desarrollo Municipal 2012 - 2015, cuyo eje central lo determina el programa de gobierno “GOBIERNO CON PROYECCION SOCIAL”, debe constituirse entonces -más que en la carta de navegación del municipio para los próximos 4 años, lo cual es completamente válido- en el gran dinamizador de la transformación social que el Municipio espera y requiere.

Nuestra misión en este Plan de Desarrollo, es evidente que tiene que apuntarle a la solución de las problemáticas coyunturales y actuales de nuestra comunidad, pero no nos podemos quedar sólo ahí, debemos ser capaces de ir más allá de los próximos 4 años, para sentar las bases de lo que será el Nilo del futuro, un Municipio productivo y competitivo en términos de productos y servicio de alto valor agregado, comercio en gran escala y turismo nacional e internacional; un territorio que le brinde a sus habitantes una mejor calidad de vida, que focalice la inversión bajo el concepto de justicia social, que proteja las niñas y los niños sin esperar a que se lo imponga la Ley, que adopte la educación como el eje fundamental que le permita llegar en un futuro a procesos de desarrollo familiar con mayor autonomía. Para todo esto, debemos apalancar la articulación entre los sectores público, privado, académico y los demás actores del desarrollo.

En razón de lo anterior nuestro soporte fundamental será el artículo 311 de la Constitución Política de Colombia: “Al municipio como entidad fundamental de la división político-administrativa del Estado le corresponde prestar los servicios

públicos que determine la ley, construir las obras que demande el progreso local, ordenar el desarrollo de su territorio, promover la participación comunitaria, el mejoramiento social y cultural de sus habitantes y cumplir las demás funciones que le asignen la Constitución y las leyes”.

1.2 VISIÓN

Constituir el Municipio de Nilo, Cundinamarca, hacia el 2015 como modelo de gestión administrativa, social, fiscal y ambiental en el ámbito Municipal y regional,.

1.3 VALORES

El Programa de Gobierno está orientado a hacer de nuestro municipio un ente constituido por una serie de valores que parten de nuestra convicción en Dios como supremo orientador y la protección de la vida como derecho fundamental, y en principios que tienen un carácter significativo y práctico para la Construcción de un tejido social enraizado en la moralidad.

Los principios inspiradores de una ética pública con pleno reconocimiento ciudadano, que permitirán construir confianza en el ejercicio de lo público son:

Objetividad: Para las diferentes actuaciones y asuntos de la Administración Municipal y cuando sea necesario proveer un cargo público, los funcionarios serán seleccionados por méritos y perfiles adecuados.

Honestidad: Los funcionarios públicos tienen la obligación de declarar todos los intereses privados relacionados con sus responsabilidades públicas, buscando la solución a las diferentes problemáticas desde la protección del interés general.

Responsabilidad: Los funcionarios de la Administración Municipal son responsables de sus decisiones y actuaciones ante la comunidad y su evaluación, se hará de acuerdo con su desempeño.

Transparencia: obrarán en forma abierta en las decisiones que le correspondan tomar y en las acciones que realicen. Sus decisiones deben ser justificadas y el suministro de información sólo se limitara cuando se trate de proteger el interés público.

Integridad: Actuaran con libertad e independencia de cualquier prebenda u obligación con terceros en la toma de decisiones y el desempeño de sus funciones.

Interés: Tomaran las decisiones sólo con arreglo al interés público y de acuerdo con la dignidad del cargo que ostentan.

Liderazgo: Todos los responsables del ejercicio público en Nilo, deberán asumirlo con compromiso y ejemplo: para ser promotores permanentes de una conducta ética de las funciones del Estado.

Sencillez: El comportamiento público y moral de cada uno de los funcionarios deberá responder a la dignidad de su cargo y al servicio comunitario, asumiendo con sus mejores capacidades del ejercicio de sus funciones sin olvidar la razón social de su cargo.

2 OBJETIVO

2.1 OBJETIVO GENERAL

Definir las estrategias para conducir al municipio de la situación actual a la esperada, con base en la problemática sentida por la comunidad, los objetivos nacionales y departamentales, así como el programa de gobierno presentado por el alcalde en campaña.

2.2 OBJETIVOS ESPECÍFICOS

- Describir la situación actual del municipio identificando los problemas existentes.
- Plantear las soluciones posibles y realizables de acuerdo a la disponibilidad de recursos.
- Definir las estrategias que permitan realizar intervenciones eficientes con el fin de maximizar resultados.
- Proponer acciones de intervención que conformen un plan táctico para el desarrollo de las estrategias.
- Determinar el logro esperado en cada intervención y el tiempo en que se pretende alcanzarlo.
- Proyectar la asignación de los recursos necesarios para el desarrollo de las intervenciones.
- Plantear los parámetros de evaluación y seguimiento al progreso.

3 MARCOS DE REFERENCIA

Para la elaboración y desarrollo del siguiente Plan de Desarrollo Municipal de Nilo – Cundinamarca, es necesario tener en cuenta diferentes factores que lo delimitan y regulan para lo cual se detallan los siguientes marcos de referencia.

3.1 MARCO LEGAL

A continuación se relacionan las normas que mayor relación tienen con la elaboración del plan de desarrollo y su seguimiento.

Constitución Política de Colombia, artículo 339 a 344: Ordena la elaboración de un plan de desarrollo nacional que contenga las estrategias para el logro de los objetivos de la nación y que las entidades territoriales a su vez elaboren un plan de desarrollo que se articule con el nacional, con el mismo fin, la organización de consejos nacionales y territoriales de planeación, así como los mecanismos de aprobación, evaluación y ajuste.

Ley 136 de 1994: por la cual se dictan normas tendientes a modernizar la organización y el funcionamiento de los municipios.

Ley 152 de 1994: por la cual se establece la ley orgánica del plan de desarrollo.

Decreto 111 de 1996: por el cual se compilan la Ley 38 de 1989, la Ley 179 de 1994 y la Ley 225 de 1995 que conforman el estatuto orgánico del presupuesto.

Ley 388 de 1997: Armonizar y actualizar las disposiciones contenidas en la Ley 9ª de 1989 con las nuevas normas establecidas en la Constitución Política, la Ley Orgánica del Plan de Desarrollo, la Ley Orgánica de Áreas Metropolitanas y la Ley por la que se crea el Sistema Nacional Ambiental.

Ley 489 de 1998: La presente ley regula el ejercicio de la función administrativa, determina la estructura y define los principios y reglas básicas de la organización y funcionamiento de la administración pública.

Ley 617 de 2000: Por la cual se reforma parcialmente la Ley 136 de 1994, el Decreto Extraordinario 1222 de 1986, se adiciona la Ley Orgánica de Presupuesto, el Decreto 1421 de 1993, se dictan otras normas tendientes a fortalecer la descentralización y se dictan normas para la racionalización del gasto público nacional.

Ley 715 de 2001: Por la cual se dictan normas orgánicas en materia de recursos y competencias de conformidad con los artículos 151, 288, 356 y 357 (Acto Legislativo 01 de 2001) de la Constitución Política y se dictan otras disposiciones para organizar la prestación de los servicios de educación y salud, entre otros.

Ley 962 de 2005: por la cual se dictan disposiciones sobre racionalización de trámites y procedimientos administrativos de los organismos y entidades del Estado y de los particulares que ejercen funciones públicas o prestan servicios públicos.

Ley 970 de 2005: por medio de la cual se aprueba la "Convención de las Naciones Unidas contra la Corrupción", adoptada por la Asamblea General de las Naciones Unidas.

Ley 1098 de 2006: Por la cual se expide el Código de la Infancia y la Adolescencia.

Ley 1122 de 2007: por la cual se hacen algunas modificaciones en el Sistema General de Seguridad Social en Salud y se dictan otras disposiciones.

Ley 1150 de 2007: Por medio de la cual se introducen medidas para la eficiencia y la transparencia en la Ley 80 de 1993 y se dictan otras disposiciones generales sobre la contratación con recursos públicos.

Ley 1176 de 2007: Por la cual se desarrollan los artículos 356 y 357 (Sistema General de Participaciones) de la Constitución Política y se dictan otras disposiciones.

Decreto 313 de 2008: por medio del cual se reglamentan parcialmente las Leyes 715 de 2001, 1122 de 2007 y 1176 de 2007.

Decreto 860 de 2010: Por el cual se reglamenta parcialmente la Ley 1098 de 2006.

Ley 1474 de 2011: Por la cual se dictan normas orientadas a fortalecer los mecanismos de prevención, investigación y sanción de actos de corrupción y la efectividad del control de la gestión pública; artículo 73: Plan anticorrupción y de atención al ciudadano, artículo 74: Plan de acción, artículo 75: Política Antitrámites, artículo 76: Oficina de quejas sugerencias y reclamos.

Decreto número 0019 de enero 10 de 2012, por el cual se dictan normas para suprimir o reformar regulaciones, procedimientos y trámites innecesarios existentes en la Administración Pública.

3.2 CRONOGRAMA DEL PLAN DE DESARROLLO

Conforme a la ley 152 de 1994, que define el proceso de elaboración de los planes de desarrollo nacional y territoriales, quienes deben intervenir en el proceso y como deben hacerlo se plantea el siguiente cronograma.

ACTIVIDAD	ENE	FEB	MAR	ABR	MAY	RESPONSABLE
Definir lineamientos municipales para la elaboración del plan de desarrollo						Alcalde y Consejo de Gobierno
Socialización del inicio de la elaboración del plan de desarrollo						Alcalde y coordinación plan de desarrollo
Convocación y conformación del Consejo de Planeación Municipal						Alcalde y coordinación plan de desarrollo
Realización de las mesas de planeación municipal y tabulación de la información						Coordinación plan de desarrollo
Consolidación de las líneas base de las líneas de acción						Secretarios de despacho
Construcción del documento preliminar y revisión del mismo						Coord. P.D., Cons. Gobierno y Alcalde
Presentación del documento preliminar ante el Consejo de Planeación Municipal						Alcalde
Revisión y regreso del plan inicial al alcalde con las respectivas observaciones para su ajuste						Consejo de Planeación Municipal

Elaboración del documento final con los aportes del Cons. Planeación Municipal, los planes pluri- anuales de inversión y el plan operativo anual de inversiones del 1er año																																					Coordinación de plan de desarrollo, secretarios de despacho
Revisión y aprobación del Plan de Desarrollo Municipal 2012 - 2015																																					Concejo Municipal

Cuadro 1. Cronograma de evolución del plan de desarrollo

3.3 MARCO HISTÓRICO

Para el año 1627 el Oidor Lesmes de Espinosa y Saravia, en su visita a Tocaima y pueblos de su jurisdicción, mandó a hacer una Iglesia en el hatu de Francisco de Esquivel, a orillas del Sumapaz, a donde debían ir a misa los vecinos del Valle de Picalá y Fusagasugá.

Había dos sitios poblados de vecinos que eran Nilo, hacia el lado de Tocaima, y Limones, hacia el lado del río Pagüey. A finales del siglo XVIII se Intensificaba la creación de parroquias de blancos y dichos estancieros estaban muy distantes de otras, los de Pagüey hicieron Iglesia, se erigieron parroquias de blancos en 1776, y en 1783 se fundó la de Nilo por el Cura Francisco Antonio Ruíz, Joaquín de la Cadena y Pedro A. Gálvez, la de Pagüey vino a llamarse Mesa de Limones, cuyos moradores se trasladaron a Nilo por mandato del 9 de abril de 1824 y con el tiempo el pueblo de Limones desapareció.

El nombre de Nilo cuentan que se le dio con motivo de las inundaciones del Pagüey, por analogías con las del río africano de Egipto. En la relación de distritos

parroquiales de 1844 figura solamente Nilo como integrante del cantón de Tocaima.

En Nilo vivió el compositor de la música del Himno Nacional de Colombia, el Maestro Oreste Sindici, quien era propietario de la hacienda Prado o Capote, allí hizo el primer ensayo de la música del Himno Nacional y un domingo 24 de julio de 1887, luego de la misa dominical, se tocó por primera vez al público en la plaza central del pueblo, siendo los habitantes de Nilo los primeros en disfrutarla. Se estrenó en Bogotá el 11 de noviembre de 1887, con motivo del aniversario de la Independencia de Cartagena.

Mediante decreto se estableció el 11 de noviembre como fecha de los cumpleaños de Nilo.

Los primeros registros aparecen hacia 1870 cuando se expidió la primera partida de bautismo en la Parroquia de Nuestra Señora de la Salud. Nuestra Señora de la Salud es la patrona de los nilenses. Sus prodigios concedidos a quienes oran en su parroquia hacen de este lugar un peregrinar constante de fieles.

En 1954 el General Rojas Pinilla dispuso establecer una guarnición militar, en la hacienda Tolemada, en una extensión de 20.000 fanegadas situada entre la carretera de Girardot-Melgar, el Río Sumapaz, el Cerro de Tibacuy y el Río Pagüey.

3.4 MARCO GEOGRÁFICO

El municipio de Nilo – Cundinamarca, se encuentra identificado por las siguientes características geográficas que lo delimitan y determinan, en buena medida, las condiciones de sus habitantes.



Ilustración 1: UBICACIÓN GEOGRAFICA DE NILO

La altura sobre el nivel del mar del casco urbano es de 336 metros. Limita al norte con los municipios de Tocaima y Viotá, al sur con Melgar (Tolima), al oriente con Tibacuy y Melgar y al occidente con los municipios de Agua de Dios y Ricaurte. Su área rural está conformada por veintidós (22) veredas, las cuales conforman la división política administrativa del municipio y que son: Malachí (Sector Cajón y Belén), San Jerónimo, Bella Vista, La Sonora, Montebello, Pajas Blancas, Pueblo Nuevo (Inspección), Batavia, La Fragua, Agua de Diosito, Los Curos, San Bartolo, Limones, Mesa Baja, La Esmeralda (Inspección), Cobos.



Ilustración 2: MAPA POLÍTICO DE NILO

En general, el relieve del municipio es montañoso y quebrado, especialmente al noreste, aunque hay grandes extensiones de tierras onduladas y algunas mesas que merecen especial atención. Las montañas del municipio son estribaciones de la Cordillera Oriental y más concretamente de la Serranía de Subia o Tibacuy. Esta serranía al entrar al Municipio por el Noreste, forma el cerro de Quinnini que alcanza una altura de 2180 metros sobre el nivel del mar y resulta ser la cumbre más elevada de Nilo. Esta serranía se proyecta en dirección Norte-Sur, con el nombre de serranía de Bateas o San Bartolo, marcando límites con el municipio de Tibacuy hasta ser cortada por el río Sumapaz en el sitio denominado Boquerón en el departamento del Tolima. Más hacia el occidente y en la misma dirección se levanta otra cuchilla, la de Agua Dulce, que separa las veredas de la Fragua y Agua de Diosito o Jamaica. Al sur de la Inspección de Pueblo Nuevo, se levanta el cerro de Cualamaná, que sube a 1700 metros sobre el nivel del mar, en el cual nacen varias quebradas como la Porquera y la Aguadediosita.

Separando las veredas Batavia y Buenos Aires, se levanta el cerro del Volador, que alcanza a una altura de 1200 metros sobre el nivel del mar, el cual es cortado verticalmente por la quebrada La Porquera, la cual forma una cascada de más de 100 metros, convirtiendo el sitio en un lugar turístico de singular belleza. Marcando límites con el municipio de Tibacuy, también se encuentran los cerros del Toboso, La Popa, y La Vieja, no tan escarpados como los anteriores, pero importantes porque allí se inicia la hoya del río Pagüey. En dirección Oriente - Occidente y desde los límites donde convergen los territorios de Tibacuy, Viotá y Nilo se levanta la cordillera de Chicui (1400 m.s.n.m.), que marca límites con los municipios de Viotá y Tocaima. Más hacia el Occidente va perdiendo altura y toma el nombre de Piringallo y va a morir cerca de la confluencia del río Pagüey y la quebrada Malachí. Por otro lado, la cuenca del río Pagüey ocupa la región central del Municipio y allí aparecen ondulaciones cuya altura oscila entre los 350 y los 1000 m.s.n.m. Esta región está enmarcada por las serranías de Chicui y Piringallo al norte y por los cerros del Volador, San Bartolo y la denominada Mesa de Limones al sur.

La región hidrográfica comprende la cuenca del mismo río y las quebradas que a él llevan sus aguas. El río Pagüey es el más importante del Municipio, más por su ubicación estratégica dentro del conjunto del territorio, que por su caudal mismo. Nace en el cerro del Toboso, en la parte Nororiental del Municipio a 1500 metros de altura. Recorre el Municipio de Noreste a Suroeste en un trayecto de 37 kilómetros aproximadamente, para luego desembocar en el río Sumapaz. Tributan sus aguas por la margen derecha, las quebradas de Rayados, Cuatronzas, La Marta, La Roncadora, La Malachí y La Palmara, del cual se surte el acueducto de la cabecera municipal. Por la margen izquierda, vierten sus aguas las quebradas de La Porquera, La Jabonera, La Capotes, La Aguadediosita, La Guaira, La Chelenchele y La Pacolí. Igualmente, se incluye la quebrada La Barrialosa, que nace en el cerro de Piringallo corriendo de oriente a occidente y desembocando en

la quebrada La Chorra, con afluentes como la quebrada La Seca, La Chumbilacera y Cojitambo, que de alguna manera surten de agua a los habitantes de la Vereda Malachí.

Para la protección de las Cuencas, por una parte se están reforestando y se construyeron dos plantas de tratamiento de aguas residuales ubicadas en la zona urbana y otra en la inspección de Pueblo Nuevo.

El río Sumapaz marca límites con el departamento del Tolima en un trayecto de 36 kilómetros aproximadamente, desde el sitio denominado Boquerón, hasta recibir las aguas del río Pagüey. Por su conformación, la región está regada por quebradas de cauce corto y que corren en sentido norte – sur, entre las cuales se encuentran: La San José, la Naranjala, La Yucala y Agua Blanca, que bañan las veredas de Mesa Baja, Inspección de La Esmeralda y Cobos.

3.5 MARCO ECONÓMICO

El Municipio se sustenta fundamentalmente en las actividades agrícolas, ganadería en un 30% en la zona sur y, en forma accesoria por su cercanía a Melgar y Girardot, el turismo. La agricultura se presenta principalmente en los renglones de café, banano, mango, naranja, mandarina, guanábana, papaya y maíz, aunque con serios problemas de productividad, especialmente en el área del café, afectado fuertemente por el fenómeno de la broca y desarrollándose esencialmente en la zona norte de Nilo.

3.6 MARCO DEMOGRÁFICO

El municipio de Nilo tiene un gran problema en la medición de su población debido a que en su territorio tiene una considerable población flotante aportada por las instalaciones del ejército: Centro Nacional de Entrenamiento (Tolemaida) y Escuela de Formación de Soldados Profesionales (ESPRO).

Estas dos unidades albergan más de 12.000 personas en conjunto, la gran mayoría (más del 90%) hombres entre los 18 y los 45 años, que fueron censados por el DANE en el municipio, sin embargo en las proyecciones que ha realizado dicha entidad desde entonces, se ha distorsionado esta realidad y aún cuando se ha conservado la población total, la población por edades y género está muy distante de la situación real.

Esta situación impacta los indicadores de gestión de la administración municipal debido a que no existe la cantidad de población que debe ser atendida y esto implica que los porcentajes de cobertura que se pueden lograr son muy pequeños comparados con los esperados.

A continuación se presenta el cuadro comparativo de las poblaciones proyectadas por el DANE y las registradas en las bases de datos del SISBEN y el Plan de Intervenciones Colectivas (PIC) del municipio.

	DANE			SISBEN			PIC		
Total	17.042	11.807	5.235	5.043	2.591	2.452	4.474	2.240	2.234
0-4	1.255	644	611	309	154	155	336	171	165
5-9	1.183	621	562	406	206	200	386	196	190
10-14	1.117	599	518	528	287	241	477	248	229
15-19	3.076	2.529	547	490	251	239	398	201	197
20-24	4.063	3.561	502	424	207	217	314	132	182
25-29	1.439	1.044	395	323	151	172	284	134	150
30-34	958	660	298	320	160	160	277	140	137

35-39	762	479	283	319	165	154	281	137	144
40-44	632	356	276	319	163	156	267	137	130
45-49	524	274	250	323	149	174	305	132	173
50-54	446	226	220	262	135	127	245	125	120
55-59	378	187	191	278	154	124	243	126	117
60-64	353	177	176	190	108	82	190	116	74
65-69	287	150	137	168	92	76	142	75	67
70-74	227	121	106	136	72	64	138	72	66
75-79	181	97	84	119	70	49	100	58	42
80 Y MÁS	161	82	79	129	67	62	91	40	51

Fuente: DANE.

Fuente: SISBEN

Fuente: PIC

Cuadro 2. COMPARATIVO ENTRE LOS VALORES DE POBLACIÓN DEL DANE, EL SISBEN Y EL PIC

La información de la población de las instituciones militares es reservada, por lo cual ha sido difícil la obtención de datos que se puedan utilizar para completar este estudio inicial y de esta manera tener un punto de partida claro para la gestión de la actualización de la información poblacional que la acerque a la realidad.

El municipio continuará la gestión para determinar su población real, incluida la población flotante de las instalaciones militares, para poder así plasmar unas proyecciones de intervención acordes a sus necesidades, realizables y por lo tanto, que demuestren eficacia y eficiencia en la gestión e inversión del gobierno municipal.

3.7 ANÁLISIS DE LA POBREZA DESDE LAS NECESIDADES BÁSICAS INSATISFECHAS

El término “pobreza” abarca muchas situaciones. Éste se define, de forma general, como la situación de hogares que no alcanzan a reunir los recursos necesarios para satisfacer las necesidades básicas de sus miembros, asociados a

desnutrición, condiciones de vida, bajos niveles educativos, sanitarios y de salud, entre otros.

Personas en NBI (30 Junio 2010)	
Área	Prop (%)
Cabecera	18,68
Resto	27,36
Total	24,01

Cuadro 3. Indicadores NBI

FUENTE: DANE

Tomando como base para determinar la calidad de vida de los habitantes el nivel del SISBEN en el que se encuentran clasificados, se puede observar que en los niveles 1 y 2 se encuentra la inmensa mayoría de la población.

Dichas necesidades básicas insatisfechas se encuentran relacionadas con los servicios públicos domiciliarios, como son agua potable y luz eléctrica, además se puede considerar una necesidad básica insatisfecha lo referente al empleo, dado que el índice de desempleo en el municipio es elevado.

Además, otra necesidad básica insatisfecha es el servicio de salud, porque, aunque tenemos un cubrimiento en el régimen subsidiado casi del 100%, la calidad de la prestación de los servicios es deficiente debido a que el municipio solo cuenta con dos puestos de salud que no están muy bien dotados, lo que obliga a solicitar dicho servicio en otra ciudad.

Esta población vulnerable ha contado con la administración municipal la cual ha tratado, en la medida de lo posible, de satisfacer sus necesidades apoyando programas encaminados a proporcionar algún tipo de alivio a las necesidades

insatisfechas. Algunos de los programas que mantendrá esta administración son la entrega de mercados a la población más vulnerable, almuerzos en el comedor a los adultos mayores de escasos recursos, subsidio directo a través del consorcio Prosperar Hoy, entre otros.

3.8 MARCO DEPARTAMENTAL

Debido a que los programas de gobierno son base para la elaboración del plan de desarrollo, a continuación se establecen las relaciones existentes entre los del Gobernador de Cundinamarca Dr. ALVARO CRUZ VARGAS y el Alcalde de Nilo Ing. RAMIRO HERNANDEZ VANEGAS.

Cabe anotar que el departamento ya realizó la correspondiente articulación con el Plan Nacional de Desarrollo, por lo cual se extiende la cobertura del marco nacional a este documento, con lo cual la implementación y puesta en marcha de los proyectos se facilita.

		DEPARTAMENTO		PROGRAMA DE GOBIERNO	
OBJ	PIL	CONTENIDOS		TÁCTICA	ES
Mejorar condiciones y oportunidades de vida, cohesión sociocultural y equidad para el desarrollo integral del ser humano y del territorio	Desarrollo integral del ser humano	Inicio parejo de la vida	Atención integral a la gestación		Por una familia con proyección social
			Atención integral a la primera infancia	Guarderías infantiles en los sectores más populares del municipio tanto urbanos como rurales con el fin de garantizar el cuidado la alimentación, seguimiento en salud, educación y recreación de los niños y niñas del municipio	
		Equidad de genero	Mujer, oportunidades, derechos y condiciones de igualdad	Prioridad a las madres cabeza de familia en los programas de subsidio para mejoramiento o adquisición de vivienda, para apoyar el gran esfuerzo que estas mujeres hacen por sus hijos contribuyendo a hacer realidad las metas de estas familias	
		Infancia y adolescencia	Oportunidades, derechos y condiciones		
			Nutrición y apoyo alimentario		
			Recreación y deporte		
		De la pobreza a la equidad con dignidad		Ampliación de cupos para el programa de familias en acción y buscare nuevos programas y proyectos de apoyo al desarrollo de la familia, en busca de una mejor calidad de vida integral	
		Juventud	Oportunidades y liderazgo		
			Trabajo en red		
			Recreación y deporte		
		Adulto mayor	Apoyo alimentario	Programas de ayuda alimentaria al adulto mayor	
			Oportunidades y condiciones de vida	Programas para otorgar beneficios a quienes ya han trabajado toda una vida y por diversos motivos no cuentan con una estabilidad que les permita suplir todas sus necesidades	
		Población vulnerable	Discapacidad con dignidad e igualdad	Programas de ayuda, atención, rehabilitación e incorporación para la población discapacitada con el fin de que puedan involucrarse en el proceso de su propio desarrollo y de esta manera mejorar su propia perspectiva de vida	
			Condición de desplazamiento		
			Obligaciones institucionales		

Gobierno con Proyección Social

		Fomento de la recreación y deporte	
		Vivienda para vivir mejor	
		Proyectos de vivienda de interés social, que permitan continuar los planes que se encuentran pendientes en el barrio Portal del Tamarindo y Brisas del Paguey de la Inspección de Pueblo Nuevo, con destino a las familias de escasos recursos y que carecen de este beneficio	
		Proyectos para la construcción y mejoramiento de viviendas en fincas, parcelas o lotes de propiedad de las familias con el fin de estimular el arraigo a su tierra y mejorar sus condiciones de vida.	
		Subsidios de mejoramiento de vivienda de interés social a través del Banco Agrario para el sector rural y el urbano, con esto mejoraremos la salubridad de las viviendas y las proveeremos de más y mejores servicios	
		Control sobre la potabilización del agua, con el fin de asegurar la calidad del producto consumido en Nilo, mejorando de esta manera la expectativa de salud de la población	
		Construcción de acueductos veredales y mejoramiento de la cobertura en los ya existentes, en busca de calidad en el suministro y en el producto mejorando la calidad de vida de los habitantes del sector rural	
		Mantener en buen estado las plantas de tratamiento de agua potable del Municipio en general y velar por su correcto y eficaz funcionamiento de la infraestructura dedicada a esta labor	
		Readecuación y reactivación de las plantas de tratamiento de aguas residuales de Nilo y Pueblo Nuevo	
		Construcción de la red de alcantarillado y Planta de Tratamiento de Aguas Residuales para la Inspección de la Esmeralda	
		Revisión y adecuación de la red de alcantarillado de la cabecera Municipal en el Barrio el Tamarindo donde se presenta rebose en la época de lluvias	Un techo un hogar

			<p>Construcción de la red recolectora de aguas lluvias en el Barrio el Progreso</p> <p>Construcción de unidades sanitarias en el área rural</p> <p>Construcción de la sub estación eléctrica para optimizar el servicio de energía</p> <p>Adecuación y mantenimiento del alumbrado público para la Inspección de la Esmeralda</p> <p>Ampliación y mantenimiento del sistema de alumbrado público del casco urbano y la Inspección de Pueblo Nuevo</p> <p>Instalación del servicio de gas natural domiciliario en la cabecera Municipal</p>	
	Cultura e identidad cundinamarquesa	Identidad y apropiación del cundinamarqués	<p>Adecuación y reorganización de los sitios de interés turístico para atraer la atención de propios y foráneos, implementando la cultura del turismo, para que pueda llegar a generar desarrollo para el Municipio</p> <p>Programa de juegos campesinos e inter escolares con el fin de mantener la integración entre los habitantes del Municipio</p> <p>Construcción de infraestructura deportiva y la realización de eventos deportivos que involucren a los diferentes sectores y grupos del municipio</p> <p>Realizare las gestiones pertinentes para la creación de una emisora comunitaria</p>	Educación al alcance de todos
Recuperación de tradiciones y conocimientos			<p>Fortalecer y divulgar las bondades culturales y turísticas de nuestro Municipio</p> <p>Agroturismo y ecoturismo mediante la creación de senderos ecológicos y temáticos, contemplando las normas de seguridad acordes con este tipo de actividad</p> <p>Apoyo a los deportistas, para generar en la juventud un ambiente sano de desarrollo a través de programas de iniciación, entrenamiento y competencia deportiva</p>	

Educación de primera para los cundinamarqueses	Educación con calidad	Más y mejor educación inicial	Programas educativos de la primera infancia para asegurar a los niños un inicio de calidad que permita crear unas bases sólidas sobre las cuales se construirá su proceso formativo integral
		Docentes, gestores y promotores de la transformación educativa	Capacitación y actualización de los docentes en las diferentes áreas de conocimiento mediante la gestión de talleres y cursos que propendan por el mejoramiento de la calidad de la educación
		Trabajo integral en red humana con uso y apropiación en TICs	Auxilios en útiles escolares, con el fin de que se pueda dar un pleno aprovechamiento.
		Énfasis educativos especializados y de contexto productivo	Capacitaciones a través del Servicio Nacional de Aprendizaje SENA para el área rural y urbana, acorde a la vocación productiva del sector y a los intereses de los habitantes del municipio haciendo especial énfasis en programas virtuales y a distancia
		Investigación e innovación en el aula y el sistema	Uso eficiente a la infraestructura educativa promoviendo actividades adicionales de capacitación que extiendan su aprovechamiento
		Bilingüismo	
		Identificación y promoción de jóvenes, docentes y padres talentos	Conferencias, Seminarios y Foros dirigidos a docente y alumnos con el fin de profundizar en las estrategias y tácticas que permitan el mejoramiento de la calidad de la educación y que permitan interactuar con la administración y resolver inquietudes y sugerencias
	Educación superior	Mayor acceso a la educación técnica, tecnológica y universitaria	Convenios interinstitucionales para apoyar económicamente a los estudiantes de educación superior
			Fomentar los programas universitarios semi-presenciales para programas tecnológicos y profesionales
		Universidad de Cundinamarca pionera en educación para el desarrollo	
		Articulación de la media con la educación superior	
		Pertinencia en la inserción de programas educativos	Implementación de la cátedra de educación ambiental en las instituciones del municipio con el fin de generar conciencia en la

				conservación del medio ambiente		
	Mayor y mejor cobertura educativa	Estrategias y trabajo colaborativo para la inserción de estudiantes		Educación para personas adultas con el fin de terminar ciclos que hallan quedado inconclusos o iniciar algunos de acuerdo a sus preferencias o necesidades		
				Refrigerios y desayunos escolares que garantizan una adecuada alimentación a los jóvenes		
		Permanencia con responsabilidad social y en alianza		Transporte escolar como oportunidad a los habitantes de las comunidades más apartadas para poder hacer uso de los servicios e instalaciones.		
		Educac. para el inicio parejo de la vida	Educación sexual responsable			
			Educación integral a la primera infancia y su núcleo			
Departamento saludables	Inform. en tiempo real	Línea de base real		Actualización del mapa de riesgos		
		Sistema de información				
	Salud iniiial para el inicio parejo de vida	Atención a la gestación				
		Primera infancia saludable				
	Atención primaria en salud para la calidad de vida					
	Redes integradas de servicios	Red institucional de prestación del servicio sólida				
		Uso e implementación de TICs y otras tecnologías al servicio de la red.				
	Vigilancia y control	Vigilancia al servicio de la red		Interventorías con el fin de garantizar la calidad de los servicios de salud, la disponibilidad, la oportunidad, el buen trato, suministro de medicamentos		
		Control a la prestación del servicio				
		Atención directa al ciudadano		Mejorar el acceso de todos los residentes del municipio		
Aseguramiento con calidad y transparencia				Cobertura de aseguramiento en salud de los habitantes del municipio		
Gestión de la salud pública preventiva				Programas de promoción y prevención		
					Salud con calidad para todos	

Restablecer la relación armónica del ser humano con el ambiente y su entorno	Cundinamarca, territorio ambientalmente sostenible	Gestión integral y gerencia en los servicios ambientales	Gestión del riesgo	El desarrollo urbano, como el aumento en la productividad agrícola y pecuaria, conserven el equilibrio y el respeto por los ecosistemas de manera tal que garanticen la habitabilidad de la tierra	Mi ambiente, tu ambiente, nuestro ambiente
				Diseño y puesta en marcha del sistema de gestión ambiental municipal	
			Gestión integral de bosques	Vivero municipal para abastecer los programas de reforestación, estimularé actividades con los grupos, entidades y comunidades la realización de campañas de reforestación donde las personas se reencuentren con su entorno	
			Aprovechamiento y gestión de residuos sólidos	Proyecto piloto de reutilización de residuos sólidos, creando así la cultura del reciclaje	
			Oferta de servicios ambientales (bioeconomía y biocomercio)		
		Adaptación al cambio climático	Recuperación, conservación y aprovechamiento de ecosistemas	Procesos de producción más limpia, tendientes a evitar la contaminación de las fuentes de agua, promover la adecuada disposición de los desechos sólidos, estimular la disminución de las emisiones de partículas al aire, evitar las quemas y otras prácticas agresivas con la tierra	
			Plan de adaptación	Comité Local para la Prevención y Atención de Desastres mediante la asignación de recursos disponibles para atender posibles eventualidades, desarrollo de actividades preventivas, de verificación y evaluación	
				Construcción de obras de contención para evitar los desbordamientos del río Pagüey en el sector urbano	
				Recuperación y conservación de la cuenca del río Sumapaz en el sector del Municipio, pues Nilo debe ser ejemplo ambiental, no actuamos solo en el beneficio propio o de nuestro entorno sino también de las demás comunidades por la que pasa el río Sumapaz, de esta manera podemos proyectar nuestra experiencia	
			Transferencia de tecnologías limpias		
Bancos de biodiversidad					

		Educación ambiental / producción limpia		Realización de talleres de concientización ambiental a la población en general, donde se muestren los beneficios de mantener el equilibrio con el medio ambiente, de producir amigablemente y la responsabilidad de heredar un entorno habitable	
				Jornadas de aseo y limpieza de áreas públicas, con la participación de la comunidad	
		Calidad y cobertura en el agua y saneamiento básico		Proyectos para la preservación, recuperación y conservación de la cuenca en general del río Pagüey, el cual es el eje hídrico del municipio	
		Saneamiento río Bogotá			
Actualización del POT, EOT y PBOT					
Economía rural: Cundinamarca agroalimentaria	Cundinamarca dispensa alimentaria	Competitividad de la producción agropecuaria	Asesoría para la comercialización de los productos, tendientes a asegurar su posicionamiento y competitividad en el mercado	Sector agropecuario	
		Investigación aplicada al campo	Asistencia técnica agropecuaria suministrada por el Municipio, con el fin de proporcionar los métodos y herramientas suficientes para un mejor desempeño en el desarrollo de su misión		
			Mejoramiento de la producción bovina, porcina y ovina a través de programas de inseminación artificial		
		Investigación y desarrollo en los conocimientos agrícolas	Transferencia de tecnología y diversificación para mejorar el nivel de producción y vida del campesino		
			Construcción de sistemas de riego sectorizados, aprovechando la capacidad hídrica de nuestro Municipio		
		Encadenamientos y agregación de valor de la producción	Conformación de cadenas productivas a nivel rural y urbano, acorde a la vocación productiva del sector, con el fin de generar auto empleo que genere sentido de pertenencia y deseo por alcanzar un mejor nivel de vida, reimplantando la cultura del trabajo		
Ampliar / diversificar mercado interno	Consecución de alevinos con el fin de incrementar la piscicultura con el fin de incentivar la producción tanto comercial como artesanal en las familias nilenses				
	Avicultura mediante programas de cría y producción de aves de corral				

Ser competitivos y sustentables a partir de potencialidades, articulación regional gestión del conocimiento, innovación productiva y social	Región productiva y competitiva	Desarrollo rural integral	Esquemas de gestión del riesgo y mejorar condiciones de inversión en el campo	Convenios entre el Municipio y la Federación de Cafeteros, para continuar reactivando la producción y renovación de cafetales y proyectos en general que beneficien el sector cafetero del Municipio	
			Reactivación, e implementación del cultivo del cacao, suministrando el apoyo necesario en tecnología y nuevas especies		
			Cultivo de la caña de azúcar y gestionar la construcción de un trapiche comunitario para su procesamiento en los sectores aptos para esa actividad		
		Producción limpia			
		Desarrollo integral			
		Desarrollo social			
	Más y mejor productividad	Adaptación al cambio climático desde lo rural			
		Familia rural formada para la felicidad			
		Profundización financiera			
		Competitividad empresarial organizada			
		Turismo de regiones			
		Infraestructura relevante para la competitividad			
		Promoción y énfasis el emprendimiento cundinamarqués			
		Cundinamarca minera y sostenible			
		Transferencia tecnológica para el sector productivo de Cundinamarca			
Gestión para la ciencia, tecnología e innovación	Articulación estratégica de la academia, empresa estado y sociedad civil				
	Universidad de Cundinamarca para los cundinamarqueses				
	Acceso a las TICs para el desarrollo				
	Aprovechamiento y plan de redes				
	Apropiación social de la CT en el territorio				
	Construcción de una dinámica de innovación				

Movilidad y modernización de la malla vial	Territorio e integración	productiva y social		Conectando a la gente
		Integración y ordenamiento territorial		
		Mayor integración con los vecinos		
		Recursos de cooperación internacional		
		Programa especial para Soacha		
		Región Central Cundinamarca – Bogotá		
		Mejor gobierno y liderazgo subregional		
	Sistema multimodal de tránsito y transporte	Empresas de transporte de carácter municipal e intermunicipal que puedan ejercer su labor en pro del desarrollo y bienestar de la comunidad		
	Infraestructura para el transporte de carga			
	Corredor férreo			
	Construcción y mantenimiento malla vial secundaria y terciaria	Adecuación de las vías de acceso e internas de los Barrios		
		Mejoramiento y mantenimiento de las vías veredales, incluyendo limpieza de zonas alledañas y alcantarillas		
		Apertura de carreteables		
Realización de las obras de arte y estabilización prioritarias en la malla vial rural				
Mantenimiento de la malla vial urbana, Inspección de Pueblo Nuevo e Inspección de la Esmeralda				
Obras de adecuación y encintado de la vía Pueblo Nuevo – Batavia – Balunda				
Adecuación de la vía El Silencio – Belén, en la Vereda Malachí.				
Apertura de la vía en la parte baja de la vereda Las Margaritas				
Terminación y adecuación de la vía San Luis – La Fragua por el sector de Cariaga				
Conexión de los centros de producción con nodos de comercio y centros urbanos	Pavimentación de la carretera que de Nilo conduce a Pueblo Nuevo por el sector de Pajas Blancas			
Infraestructura para el desarrollo competitivo	Pavimentación de la vía Nilo – Agua de Dios en concordancia con los Municipios de Ricaurte y Agua de			

			Dios	
		Internacionalización para la competitividad		
Garantizar gerencia efectiva para resultados del desarrollo con intervenciones transectoriales	Fortalecimiento de la institucionalidad para la gobernabilidad	Mejoramiento del desempeño institucional	Gobernabilidad y gobernanza	Consejos Comunales en las diferentes veredas del municipio, con el fin de acercar la administración a las comunidades
			Calidad para la institucionalidad	Administración abierta, en contacto con la comunidad, donde se destaque el trato amable, la perspectiva humana y por lo tanto la calidad de la atención y el servicio
			Control interno	Evaluación y seguimiento permanente a la gestión de la administración
			Seguimiento, evaluación y monitoreo	Rendición de cuentas en el Municipio por parte tanto de la Alcaldía como de todos los funcionarios pertenecientes a la Administración Municipal
		Prácticas de buen gobierno	Aprovechamiento eficiente de los recursos internos y externos	
			Honestidad y transparencia en las funciones	
			Apalancamiento y gestión con otras entidades	
			Innovación institucional	
		Inform. al alcance de todos	Sistemas únicos de información	
			Trabajo colaborativo con uso y apropiación de TICs	
	Seguridad y convivencia ciudadana para los cundinamarqueses	Seguridad en el campo		
		Seguridad urbana		
		Prevención del riesgo en la población		
		Prevención y atención a la drogadicción y al alcoholismo		
		Control al microtráfico		
		Apoyo a la rama judicial		
		Convivencia ciudadana	Campañas de sensibilización a la comunidad en general para fortalecer el respeto por la vida, los derechos humanos, la igualdad y la tolerancia que debe existir entre todos los seres humanos	
		Atención a la población vulnerable	Cumplimiento de los derechos fundamentales de la niñez Rubro especial para la atención de la población desplazada y brindarles la atención necesaria en seguridad	
			Un gobierno con proyección social	

Gobierno con Proyección Social

			social	
Unidad regional por Cundinamarca	Fortalecimiento de la desconcentración y apoyo a la planificación			
	Renacimiento del liderazgo y cultura cundinamarqués			
	Unidad cívica ciudadana			
	Articulación interna, externa, sectorial e institucional			

Cuadro 4. Articulación planes de gobierno gobernador - alcalde

3.9 PROBLEMÁTICA SENTIDA

Con el fin de permitir a la población en general participar en la construcción Se realizaron ocho (8) mesas de planeación municipal a las cuales asistieron 593 personas, que si se toma como población de referencia la información de la base de datos del SISBEN, 5.043 habitantes, debido a que es la que más se acerca a la realidad y a que es aquella que puede aportar en estas mesas y sobre la cual el municipio puede realizar intervenciones, se obtiene que la participación fue del 11.76%. Cada aporte de la comunidad recibe un valor relativo de acuerdo a número de personas que lo han tenido en cuenta en sus intervenciones como se presenta a continuación:

POR UNA FAMILIA CON PROYECCIÓN SOCIAL

	SITUACIÓN ACTUAL		SITUACIÓN ESPERADA		ALTERNATIVAS PARA EL CAMBIO
8	Falta apoyo a la población discapacitada	41	Mejorar las condiciones sociales de la comunidad	41	Implementación de políticas municipales de apoyo a los diferentes grupos de la comunidad
5	Falta de aprovechamiento de los programas de primera infancia				
1	Falta de programas de adolescencia y juventud				
2	Falta cobertura en los programas alimentarios de los niños de 7 a 12 años				
1	Falta de programas de aprovechamiento del tiempo libre				

9	Falta de políticas públicas para la mujer				
15	Falta de cupos de cobertura de apoyo a la tercera edad, especialmente en el campo				
9	Falta de empleo	9	Empleo digno para todos	9	Gestionar la creación de empleo en el municipio
4	Falta de cupos y calidad de vida en el ancianato	4	Casa del Adulto Mayor digna	4	Adecuación de la infraestructura de la Casa del Adulto Mayor
3	Falta de actividades integradoras de la familia	3	Eventos de integración familiar	3	Realización de eventos culturales y deportivos para la integración de la familia

Cuadro 5. Aportes comunidad "Por una familia con proyección social"

UN TECHO UN HOGAR

	SITUACION ACTUAL		SITUACION ESPERADA		ALTERNATIVAS PARA EL CAMBIO
7	Falta de espacios e infraestructura para la recreación y el deporte	7	Comunidades con acceso a espacios e infraestructura para la recreación y el deporte	7	Construcción de: Parques infantiles Canchas deportivas
13	Falta de vivienda de interés social	27	Mayor cobertura en vivienda digna	13	Desarrollar proyectos de vivienda de interés social
14	Falta de subsidios de mejoramiento de vivienda			14	Desarrollar proyectos de mejoramiento de vivienda
8	Deficiencias en los acueductos veredales	8	Agua potable para todos	8	Construcción, ampliación y mantenimiento de los acueductos veredales
7	Falta de alcantarillados	7	Centros poblados con alcantarillados eficientes	7	Construcción y mantenimiento de alcantarillados
2	Falta de salones comunales y espacios deportivos	2	Una mejor infraestructura para todas la comunidades	2	Construcción de salones comunales y escenarios deportivos
3	Familias sin títulos de sus viviendas	3	Titulación de predios	3	Programa de legalización y titulación de predios
2	Falta cobertura de saneamiento básico	2	Aumentar la cobertura en saneamiento básico	2	Gestionar proyectos para la ampliación de la cobertura de saneamiento básico
	Costos de los servicios públicos demasiado altos		Costo justo de los servicios públicos		Revisar las tarifas y la calidad de los servicios públicos
10	No existe alumbrado público	10	Un alumbrado público que brinde seguridad	10	Mejorar la calidad y cubrimiento del alumbrado público

2	Mala limpieza de las vías públicas	2	Un municipio limpio	2	Controlar los servicios de aseo de las vías y multar a quienes ensucian el municipio
1	Hay ocupantes de hecho de predios fiscales	1	Familias con vivienda digna	1	Gestionar la reubicación de los ocupantes de hecho de predios fiscales
3	Falta cobertura en electrificación rural	3	Cobertura completa en electrificación rural	3	Ampliar la cobertura a viviendas rurales

Cuadro 6: Aportes comunidad "Un techo un hogar"

EDUCACION AL ALCANCE DE TODOS

	SITUACION ACTUAL		SITUACION ESPERADA		ALTERNATIVAS PARA EL CAMBIO
11	Falta articulación con la educación superior en el municipio	11	Programas de educación superior en el municipio	5	Gestionar el acceso a programas de educación superior en el municipio
				1	Gestionar la articulación de las instituciones educativas con la educación superior
				1	Creación del grado 12 con articulación al sector agropecuario y turístico
				4	Fortalecimiento integración municipio - SENA
16	Sobrecupo en las rutas escolares	16	Cobertura total en el subsidio de transporte, respetando la capacidad de los vehículos y sin cargar personas externas.	12	Estudio y control de las rutas de estudiantes
				1	Que los niños y jóvenes estudien cerca de su lugar de residencia para no abusar del servicio de transporte
				1	Habilitar ciclorutas y cicloparqueaderos para que los niños y jóvenes puedan desplazarse hasta su institución en un rango aun mayor.
				2	Ruta escolar para los estudiantes de educación superior
8	Deficiencia en el enfoque agropecuario, ambiental y turístico de las instituciones educativas	5	Sentido de pertenencia y desarrollo de la comunidad en el enfoque agropecuario, turístico	6	Enfatizar en las especialidades de las instituciones y permitir a los estudiantes escoger su profundización
		1	Crear formación basada en proyectos para mejorar resultados de producción		

		2	Profesionales de apoyo	1	Contratación de docentes fijos en catedra agropecuaria y ambiental
				1	Médicos, Psicólogos, técnicos, etc
7	Bajo nivel de los estudiantes en las pruebas de SABER ICFES	7	Buen nivel de la educación en el municipio	4	Implementar planes para el mejoramiento del nivel de la educación en la instituciones educativas
				1	Capacitación PREICFES
				1	Acuerdos entre administración y padres de familia para mejorar el nivel de la educación.
				1	Control sobre la gestión docente
14	Deficiencias en infraestructura (redes eléctricas, unidades sanitarias, hacinamiento, campos deportivos, zonas verdes y dotación)	14	Instituciones educativas con planta física adecuadas y dotadas con aulas especializadas y de bienestar estudiantil	34	Gestionar y cofinanciar proyectos de reparación, mantenimiento y/o construcción de las sedes de las instituciones educativas del municipio y la dotación de las aulas especializadas
4	Falta de bibliotecas o dotación o virtual	4	Bibliotecas al servicio de la comunidad		
5	Falta de laboratorios o dotación	5	Laboratorios operativos		
11	Falta tecnología e informática	11	Salas de informática prestando un servicio eficiente		
6	Falta de capacitación docente	4	Fondo municipal permanente de capacitación y actualización docente	4	Creación de un fondo municipal con presupuesto permanente capacitación docente
		2	Perfil de formación de acuerdo a objetivos	2	Cambiar docentes ya pensionados y darle oportunidad a nuevos
5	Baja cobertura y calidad del restaurante escolar, falta de compromiso económico de los padres	5	Programa de desayunos y refrigerios escolares bien controlado	5	Concientización en derechos y deberes a los usuarios de los desayunos y refrigerios escolares
7	Falta educación para adultos	10	Programas de educación para adultos	7	Implementar programas de educación para adultos
3	Analfabetismo especialmente en el sector rural			3	Trabajo social de grados 10º y 11º en alfabetización y ayuda a estudiantes de grados inferiores con bajo rendimiento académico
1	Perdida de tiempo en la etapa lectiva	1	Aprovechamiento del tiempo de clases	1	Reuniones de profesores y padres de familia en horario diferente al de clases

2	Irregularidades en las bases morales	2	Tener una ética práctica	2	Promover capacitación en ética por parte del programa de Acción Social
1	Falta educación para primera infancia	1	Cobertura total en educación a la primera infancia	1	Mejorar la atención a la primera infancia
4	Carencia de convenios institucionales educación – sector productivo	4	Convenios institucionales educación – sector productivo para el desarrollo económico y agropecuario	4	Gestionar convenios educación – sector productivo
7	Subsidio de educación superior sobre utilizado	7	Programa de subsidio de educación superior ajustado a la realidad del municipio	6	Revisar la reglamentación del subsidio de educación superior
				1	Convenios con Fuerzas Militares
5	Falta instructores de recreación y deporte para las veredas	38	Centro cultural que vincule un proyecto municipal y las instituciones educativas para el rescate de valores históricos, arqueológicos, artísticos, literarios, deportivos entre otros	22	Creación o ejecución de un proyecto municipal y las instituciones educativas para el rescate de valores culturales
4	Falta profesor de musica				
4	Baja participación de la población en los juegos				
4	Baja valoración del patrimonio cultural y turístico campesino			9	Mantenimiento y construcción de escenarios deportivos
17	Falta de motivación para promover actividades deportivas y culturales			3	Construcción salón comunal
4	Faltan instrumento musicales y deportivos en la sedes rurales			4	Dotar las sedes rurales con instrumentos musicales y deportivos

Cuadro 7: Aportes comunidad "Educación al alcance de todos"

SALUD CON CALIDAD PARA TODOS

	SITUACION ACTUAL		SITUACION ESPERADA		ALTERNATIVAS PARA EL CAMBIO
2	Embarazo en adolescentes	2	Disminuir el embarazo en adolescentes	1	Campañas publicitarias
				1	Educación en salud sexual
				1	Programas de anticonceptivos
31	Exceso de tramites para acceder a los servicios de salud	31	Fácil acceso a los servicios de salud	28	Controlar las trabas que imponen las EPS e IPS para prestar los servicios
				3	Call Center para asignación de citas
9	No hay atención permanente en los puestos de salud de	9	Atención permanente, entrega de medicamentos y	9	Establecer convenios que aseguren la prestación de servicios, entrega de

	Pueblo Nuevo y la Esmeralda, ni entrega de medicamentos, no existe servicio de urgencias		atención de urgencias en los puestos de salud del municipio		medicamentos y atención de urgencias en los puestos de salud del municipio.
2	No existe atención de partos en el municipio	2	Servicio de partos cerca de la comunidad	2	Establecer servicios completos y de calidad en el municipio
8	Faltan brigadas de salud	8	Con énfasis en los diferentes grupos de edades y género Adultos mayores con una mejor salud	8	Organizar brigadas: Atención a la tercera edad en salud
18	Falta un hospital de 1er o 2º nivel en el municipio	18	Tener un hospital de 1er o 2º nivel en el municipio que facilite la atención a la comunidad	18	Realizar la gestión para la creación de un hospital en el municipio
5	Las quejas en el sector salud no son atendidas	5	Solución a los problemas en la prestación de servicios de salud	5	Vigilancia y control de la administración a las quejas dejadas en el buzón de los puestos de salud por la comunidad.
7	Enfermedades transmitidas por mosquitos	7	Control de los insectos	7	Fumigación para controlar plagas
6	El servicio de ambulancia no es permanente	6	Servicio permanente de transporte en ambulancia	6	Controlar el uso de la ambulancia
1	Infraestructura inutilizada y en mal estado	1	Recuperación de la infraestructura existente	1	Habilitar puestos de salud que existen y crear donde se necesiten
1	Falta de plantas de energía	1	Puestos de salud que puedan prestar servicio aun cuando se presenten cortes de energía	1	Instalar plantas de energía en los puestos de salud

Cuadro 8: Aportes comunidad "Educación al alcance de todos"

MI AMBIENTE, TU AMBIENTE, NUESTRO AMBIENTE

	SITUACION ACTUAL		SITUACION ESPERADA		ALTERNATIVAS PARA EL CAMBIO
2	No existe información sobre el impacto de la mina de carbón en el municipio	2	Comunidad informada del impacto de la mina de carbón del municipio	2	Realizar un informe de impacto ambiental de la mina de carbón
19	Tala indiscriminada de arboles	19	Protección de nuestros arboles	9	Mantenimiento y ampliación de las reservas forestales del municipio
				1	Reconocer la reserva privada de Mana Dulce
				1	Construir una línea contra fuego para prevenir los

Gobierno con Proyección Social

					incendios que puedan afectar las reservas
				1	Contratar trabajos en las reservas con la comunidad
				7	Controlar eficazmente la tala de arboles
1	Posible daño ecológico por proyectos de exploración y explotación petrolera	1	Proyectos seguros	1	Vigilar el desarrollo de proyectos de este tipo
7	Falta de recolección veredal de basuras	7	Disposición adecuada de las basuras del municipio	7	Implementar recolección de basuras a nivel veredal
5	Vecinos ruidosos especialmente comerciales	5	Un municipio sin contaminación auditiva	5	Control a la contaminación auditiva por parte del comercio
2	Caños llenos de maleza	2	Aseo en zonas veredales	2	Programas de mantenimiento de veredas
8	Animales en zonas urbanas (perros, cabras, vacas, caballos)	8	Centros urbanos organizados como tales	8	Control de animales
3	Inadecuado sacrificio de animales para consumo humano	3	Sacrificio adecuado de animales para consumo humano	3	Construcción de un matadero municipal para reses, cerdo y pollo
1	Pesca sin control	1	Actividad regulada	1	Normatizar la actividad
5	Falta programa de manejo de residuos sólidos y reciclaje	5	Un municipio que recicla	5	Programa de reciclaje
1	Tenemos muchos recursos naturales	1	Inventario de recursos naturales del municipio	1	Realizar el inventario de recursos naturales y ambientales del municipio
2	Perdida de arborización de parque central	2	Un parque verde	2	Sembrar arboles en el parque
2	Contaminación del río Pagüey por ESPRO	2	Adecuado manejo de aguas residuales por la ESPRO	2	Controlar las aguas residuales depositadas en el río
8	Falta conciencia de la importancia de las fuentes hídricas	8	Conciencia ciudadana acerca de la importancia de las fuentes hídricas	7	Campañas de concientización
				1	Comprar cuencas hidrográficas
1	Material de arrastre en las quebradas, daños durante las crecidas	1	Quebradas protegidas y con buen mantenimiento	1	Reforestación Cercado
1	Contaminación por galpones y marraneras	1	Menor impacto por producción pecuaria	1	Controlar la producción pecuaria
1	Problemas causados por las crecientes de las quebradas	1	Quebradas protegidas y con buen mantenimiento	1	Prevención de desastres
7	Falta cultura ambiental	7	Una comunidad comprometida ambientalmente	7	Programas de capacitación en temas ambientales

Cuadro 9: Aportes comunidad "Mi ambiente, tu ambiente nuestro ambiente"

SECTOR AGROPECUARIO

	SITUACION ACTUAL		SITUACION ESPERADA		ALTERNATIVAS PARA EL CAMBIO
33	Falta apoyo para la producción y comercialización agrícola	33	Apoyo para la producción y comercialización agrícola	2	Granja de fomento y desarrollo agropecuario
				3	Vivero
				1	Vacunación caninos
				4	Asistencia Técnica
				2	Mejoramiento genético
				4	Fomento proyectos productivos
				4	Asesoría comercialización
				1	Mejoramiento producción pecuaria
				2	Huertas en el hogar
				1	Apicultura
				1	Convenios federación de cafeteros
				1	Trapiche comunitario
				1	Apalancamiento financiero
				1	Creacion y control de cooperativas
				2	Continuar y ampliar el proyecto de cacao
				1	Construcción de reservorios y riego
				1	Articulación mpio – SENA – Banco Agrario
				1	Compra de tierras INCODER

Cuadro 10: Aportes comunidad "Sector agropecuario"

CONECTANDO A LA GENTE

	SITUACION ACTUAL		SITUACION ESPERADA		ALTERNATIVAS PARA EL CAMBIO
13	No existe buen acceso al servicio de internet	13	Acceso a internet para todos	13	Ampliación de la red wifi Habilitación de salas de internet en las instituciones educativas
19	Vías intermunicipales en mal estado o en camino a estarlo	19	Vías intermunicipales en buen estado	19	Mantenimientos preventivos o reconstructivo de las vías inermunicipales
46	Vías veredales en mal estado o faltan	46	Vías veredales en buen estado	42	Mantenimientos preventivos o reconstructivo o construcción de las vías

Gobierno con Proyección Social

					veredales
				4	Involucrar a la comunidad en el cuidado y mantenimiento de las vías
7	Mala señal de telefonía móvil	7	Buena señal de diferentes operadores	7	Gestionar la ampliación de la red con los operadores de telefonía móvil
5	Empresas de transporte público abusivas	5	Un transporte público de calidad	5	Controlar a las empresas de transporte público
1	Vías de los barrios en mal estado	1	Vías de los barrios pavimentadas	1	Gestionar la pavimentación de las vías de acceso y las internas de los barrios
1	Empresas de transporte público no entra a la vereda	1	Transporte de Casa Blanca entre a la vereda	1	Celebrar un acuerdo con la línea de Casa Blanca

Cuadro 11: Aportes comunidad "Conectando a la gente"

UN GOBIERNO CON PROYECCION SOCIAL

	SITUACION ACTUAL		SITUACION ESPERADA		ALTERNATIVAS PARA EL CAMBIO
8	Desconexión entre la realidad de las veredas y la administración municipal	8	Una administración conectada con las necesidades de la comunidad	8	Realizar reuniones con la comunidad para despachar desde allí y conocer en forma directa la realidad
6	Deficiencias en la atención al público	6	Que se trate respetuosamente a la comunidad	6	Capacitación en servicio al cliente
1	Falta de control de los contratos	1	Contratos que cumplan con lo esperado	1	Mayor control por parte de los veedores, interventores y la administración
2	Violación de los derechos de los habitantes	2	Respeto a los derechos constitucionales	2	Vivienda Servicios Transito Empleo digno
1	Defensa Civil con muchas carencias	1	Defensa Civil bien dotada	1	Gestionar el apoyo a la Defensa Civil
1	Cuerpo de bomberos voluntarios: Trabajo voluntario Sobre tasa bomberil No posee equipos propios Prevención y atención Convenio con otro municipio	1	Cuerpo de bomberos voluntarios Sede propia Equipos propios Personal capacitado	1	Gestionar Adquisición de equipos Aumentar la tasa bomberil Darle autonomía para el manejo de sus funciones
4	No existen índices,	4	Estadísticas completas al	4	Incluir estos datos en los

Gobierno con Proyección Social

	indicadores, estadísticas o diagnósticos de conocimiento público		terminar cada periodo		informes de gestión
2	Faltan alarmas para situaciones de emergencia	2	Sistemas de alarma en operación	2	Gestión del diseño e implementación de los sistemas de alarma
3	Violencia intrafamiliar	3	Una comunidad armónica	3	Fortalecer la comisaria de familia
14	Beneficiarios de programas sociales que no los necesitan	14	Programas sociales dirigidos a los más necesitados	14	Controlar el uso adecuado de los programas sociales
1	Infraestructura del municipio con uso diferente a su destinación (telecom, salón comunal, finca desplazados, plaza de mercado)	1	Infraestructura al servicio de la comunidad	1	Recuperación y adecuación de los inmuebles del municipio
2	Falta de conocimiento acerca de las políticas tributarias del municipio	2	Cultura tributaria en el municipio	2	Jornadas de socialización de las políticas tributarias
1	No existe facilidad para la consulta y pago de impuestos	1	Aprovechamiento de la tecnología en la cultura tributaria	1	Incorporar alternativas tecnológicas en el recaudo de impuestos
1	Distribución de estupefacientes en las instituciones educativas	1	Instituciones educativas sanas	1	Control de tráfico de sustancias estimulantes en el municipio
1	Conductores de vehículos sin el cumplimiento de los requisitos	1	Transito seguro	1	Controlar a los conductores para el cumplimiento de la reglamentación
1	Falta de divulgación de las decisiones de la administración	1	Amplia divulgación de la información de la administración	1	Implementar la mayor cantidad de conductos de divulgación
5	Baja periodicidad en las rondas de la policía	5	Control real al desarrollo de las actividades de seguridad a la comunidad	5	Rondas frecuentes por los diferentes sectores del municipio
4	Menores en discotecas, bares, billares y video juegos sin control	4	Protección efectiva a los menores	4	Visitas de la policía a los negocios para la vigilancia de los menores
1	Falta divulgación de números de contacto y emergencia	1	Una comunidad en contacto con el gobierno	1	Publicar y difundir los números de contacto y emergencia

Cuadro 12: Aportes comunidad "Un gobierno con proyección social"

De igual manera se utiliza la información recopilada durante los meses de octubre y noviembre de 2011 en la elaboración del "Informe de Gestión para la Garantía de los Derechos de la Infancia" donde:

“Para poder realizar un análisis de la participación de los niños, niñas y adolescentes en la política de infancia adaptada en el municipio, se tomó una muestra de 133 niños provenientes tanto de zona rural como urbana, de los diferentes ciclos vitales, brindándoles participación en el proceso y poder así identificar que necesidades insatisfechas presentan, por medio de la aplicación de una encuesta de tipo pregunta cerrada, con opción de respuesta. La encuesta fue guiada por un orientador adulto, el cual explicó el motivo de la aplicación, la metodología de la encuesta y la importancia de responder con sinceridad cada pregunta, orientando frente a las dudas presentadas.”¹

Para el desarrollo del Plan de Desarrollo Municipal 2012 – 2015, se tabularon los resultados de la encuesta anteriormente referenciada con el fin de hacer uso de estos datos para determinar la necesidades sentidas por el grupo de infancia y adolescencia.

	SITUACIÓN ACTUAL		SITUACIÓN ESPERADA		ALTERNATIVAS PARA EL CAMBIO
	Mal estado de las instalaciones educativas (Planta física, infraestructura y mobiliario) y bajos niveles de seguridad		Instalaciones educativas en buen estado, dotadas de elementos necesarios e infraestructura adecuada que propenda por la seguridad de los estudiantes y de los elementos educativos que se encuentran en éstas		Gestionar proyectos para la reparación y mantenimiento de las diferentes sedes educativas, dotarlas de implementos para su buen funcionamiento, que brinden comodidad y seguridad a los estudiantes y establecer un mejor sistema de seguridad para evitar el hurto de los implementos educativos
	Ausencia de parques para los niños, niñas y la comunidad en general		Existencia de parques infantiles y de recreación y descanso		Gestión de proyectos que concluyan en la construcción de parques para niños, jóvenes y adultos
	Poca implementación de actividades recreacionales en los colegios (paseos y salidas pedagógicas)		Actividades recreacionales que permitan el sano esparcimiento de los		Acordar junto con profesores y padres de familia la programación de actividades periódicas que

¹ Informe de gestión para la garantía de los derechos de la infancia, Municipio de Nilo 2005-2010

		estudiantes	permitan complementar el proceso educativo y de formación de los estudiantes fuera de los salones de clase
Falta de actividades culturales y recreativas en horarios diferentes a los académicos (horas de la tarde y fines de semana)	Actividades culturales y recreativas en horas de la tarde y fines de semana para los niños, niñas y adolescentes		Acordar con la secretaria de cultura la programación de diversas actividades que complementen la formación cultural y deportiva de los niños, niñas y adolescentes de todo el municipio
Ausencia de actividades deportivas en sectores diferentes al casco urbano del municipio	Actividades deportivas que lleguen a los sectores rurales del municipio		
Bajos niveles de apoyo y ayuda a la población desplazada	Brindar la ayuda y el apoyo adecuados a la población desplazada		Mantener el censo de las personas desplazadas que habitan en el municipio para hacer seguimiento a su situación y buscar la satisfacción de sus necesidades
Baja orientación, ayuda, protección y acompañamiento a los niños, niñas y adolescentes	Procesos de acompañamiento que orienten y brinden protección a los niños, niñas y jóvenes del municipio		Gestionar un programa de orientación y acompañamiento a menores que permita la confianza de éstos con un orientador y que por medio del programa se les pueda brindar protección cuando lo requieran
Falta de dotación de herramientas educativas a las sedes escolares rurales	Herramientas educativas a disposición de las diferentes sedes rurales		Dotación de las sedes escolares rurales con herramientas educativas adecuadas para complementar el proceso educativo de los estudiantes
Falta de artículos e implementos lúdicos para los niños y niñas	Elementos lúdicos y recreativos a disponibilidad de los niños y niñas		Extender el sistema de ludotecas a mas zonas del municipio, mejorar las existentes y dotar los jardines infantiles con implementos para la recreación y entretenimiento
Poca cantidad de canecas para depósito de basuras a lo largo del municipio	Presencia adecuada a lo largo del municipio de canecas para el depósito de basura		Los puntos estratégicos y áreas comunes serán dotados de canecas para la recolección de basura que incentiven la limpieza de dichas áreas y de todo el municipio
Subutilización de las instalaciones de la plaza de mercado			

	Falta de programas de orientación en salud sexual y reproductiva		Programas de orientación en salud sexual y reproductiva adecuados		Establecer programas de orientación en salud sexual y reproductiva que vayan acorde a las necesidades reales de los jóvenes junto con campañas efectivas para la prevención de enfermedades de transmisión sexual y de embarazos no deseados
	Falta de programas para la enseñanza en el manejo de diferentes instrumentos musicales que se extiendan a los sectores rurales		Programas de música que tengan alcance en el sector rural		Dotar las diferentes sedes rurales de instrumentos musicales junto con programas de enseñanza en el manejo de éstos
	Falta de programas que orienten una sana convivencia entre los niños, niñas, adolescentes y sus familias		Programas de orientación en las relaciones familiares de los niños, niñas y adolescentes		Gestionar la creación programas brinden asesoría y promuevan una buena convivencia entre hijos y padres

Cuadro 13: Aportes comunidad encuestas a infancia y adolescencia

4 ESTRATEGIAS DE INTERVENCIÓN

El plan de desarrollo se dividirá en ocho (8) ejes estratégicos, mediante los cuales se llevarán a cabo acciones efectivas para lograr la misión del municipio. En cada uno de ellos se describirá la situación actual con los datos más actualizados disponibles y con el ajuste de aquellos que presenten una desviación considerable con respecto a la realidad.

Luego se presentará la situación a la cual se espera llegar para lograr la mejora de la calidad de vida de los habitantes del municipio mediante la solución de problemas, la mejora de estados de bienestar o, en el mejor de los casos, en el mantenimiento de los buenos indicadores con los que cuenta el municipio.

Por último, se estructurarán las estrategias mediante las cuales se logrará el cambio en el tiempo esperado y con el buen uso de los limitados recursos existentes, buscando siempre el mayor impacto social en la comunidad. Se articulará cada estrategia con los objetivos y pilares del plan de desarrollo de la Gobernación de Cundinamarca, el cual a su vez ha sido articulado con el Plan Nacional de Desarrollo.

Para facilitar el análisis de la articulación entre los programas de gobierno del alcalde y el gobernador en este plan de desarrollo se utilizarán unos cuadros indicativos de la relación los cuales tienen una columna que indica el origen de la información contenida y otra donde se consigna el concepto a relacionar, a continuación se presenta una explicación de dicha tabla

Objetivo:	Se relaciona el objetivo del Programa de Gobierno del gobernador
Pilar:	Continúa la relación con los pilares del mismo programa
Gobern:	En este espacio se relacionaran las intervenciones propuestas por el gobernador
Comun:	Las propuestas de la comunidad se presenta en los respectivos temas
Progra:	Por último las intervenciones que el alcalde presento en su programa de gobierno

4.1 POR UNA FAMILIA CON PROYECCIÓN SOCIAL

NOTA: La información de Salud y Educación contenidas como referencia para infancia y adolescencia coinciden exactamente con los datos de las respectivas estrategias Salud con Calidad Para Todos y Educación al Alcance de Todos.

Objetivo:	Mejorar condiciones y oportunidades de vida, cohesión sociocultural y equidad para el desarrollo integral del ser humano y del territorio
Pilar:	Desarrollo integral del ser humano

Este eje estratégico es un pilar fundamental para el plan de desarrollo pues cobija a la población como un todo con base en la unidad fundamental que es la familia y por extensión a cada uno de sus integrantes con sus afinidades y diferencias que implican un conjunto de necesidades, problemáticas, motivaciones y respuestas características.

Debido a esta variedad de grupos y por lo tanto de necesidades de intervención se dividirá el trabajo de tal manera que se pueda tener identificación de cada uno de ellos en forma precisa y se logre el mayor impacto con las acciones que se implementen.

4.1.1 Gestación y primera infancia

Gobern:	Inicio parejo de la vida
	Atención integral a la gestación



Gráfico 1 MORTALIDAD MATERNA

Fuente: DANE

En el gráfico se observa que en el periodo 2005 a 2010, la tendencia de la mortalidad materna es de 0%, teniendo en cuenta que en el año 2006 se presentó una (1) muerte materna: debido a complicaciones en su periodo gestacional y según antecedentes obstétricos de base en la materna.

Para mantener en 0% la mortalidad materna en el municipio se tomaron medidas de prevención para ese año y los siguientes, dando como resultado el logro del objetivo. A través del Plan de Intervenciones Colectivas (PIC) en su programa Salud Sexual y Reproductiva, se desarrollan varias actividades como: visitas domiciliarias mensuales en forma prioritaria a las gestantes de alto riesgo y por

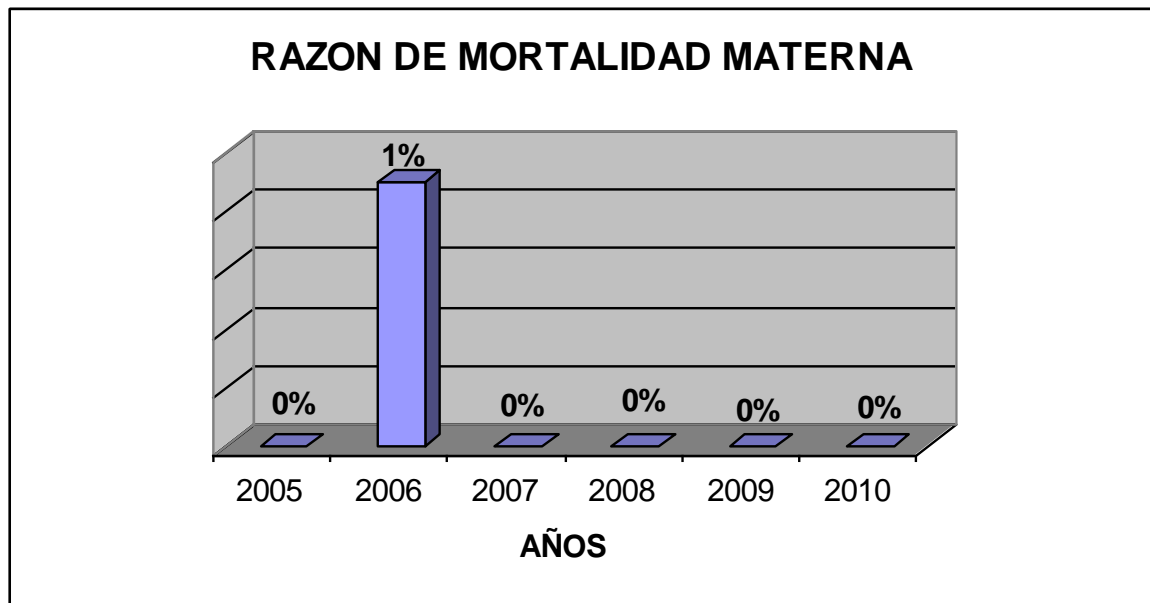
extensión a las demás gestantes. También a la implementación del plan de choque “Por Amor a la Vida y Responsabilidad Mutua” que se inició en el año 2008 hasta la fecha, siendo un soporte preventivo para la población etárea de gestantes de las zonas rurales y urbanas del municipio de Nilo.



Grafico 2: CONTROL PRENATAL

FUENTE: IPS CAPRECOM NUEVO HOSPITAL SAN RAFAEL

Según reporte de la IPS Caprecom, no cuentan con información disponible de las vigencias de datos de 2005 hasta 2008, por lo tanto el indicador para estos años no es medible. Durante el periodo de 2009 la población gestante que asistió al control prenatal fue de cuarenta y cinco (45) maternas, equivalente al 100% y en el año 2010 ingresaron al control treinta y nueve (39) maternas, que equivalen al 100%, de las cuales a cada una de ellas se les realizó la prueba de Elisa (VIH).

La asistencia pronta a los controles prenatales y la toma del examen de VIH de este grupo etáreo, se debe al progreso continuo de las visitas de canalización y

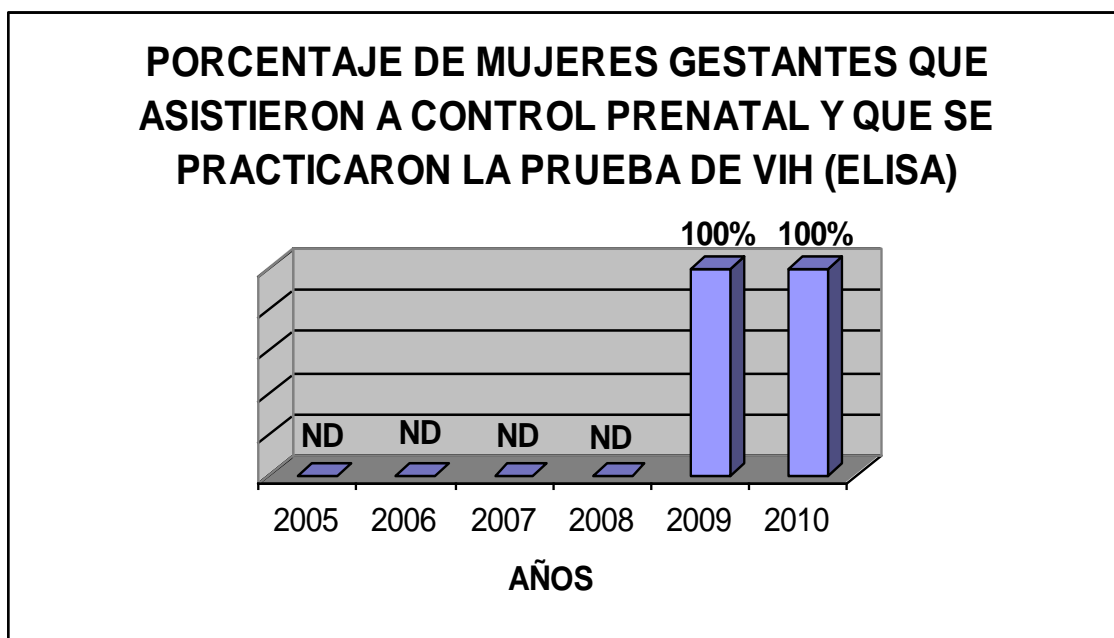
seguimiento de las promotoras de salud del PIC y personal de las IPS Públicas del municipio.

Durante el periodo 2005 a 2010, la IPS CAPRECOM no reportó que se presentara una tasa de transmisión materna infantil de VIH, lo que indica que la incidencia de casos es cero, esto se debe a la intervención con cobertura en controles prenatal, con captación de gestantes en etapas temprana del embarazo, también a la intervención que realiza el municipio a través del Plan de Intervenciones Colectivas en el proyecto de vigilancia del riesgo en el ámbito familiar con las visitas y canalización oportuna de las gestantes a los controles prenatales.



Grafico 3: TRATAMIENTO A GESTANTES DIAGNOSTICADAS CON SÍFILIS

FUENTE: IPS CAPRECOM NUEVO HOSPITAL SAN RAFAEL

En los periodos de 2005 hasta 2008, no se registran datos disponibles del porcentaje de mujeres gestantes con sífilis diagnosticada y tratadas antes de la semana 17; la administración anterior de la IPS no cuenta con la información de casos de incidencia; La IPS CAPRECOM notifica en los años de 2009 y 2010 que

se presentó un (1) gestante por cada año descrito con anterioridad en la gráfica que equivale al 100%.

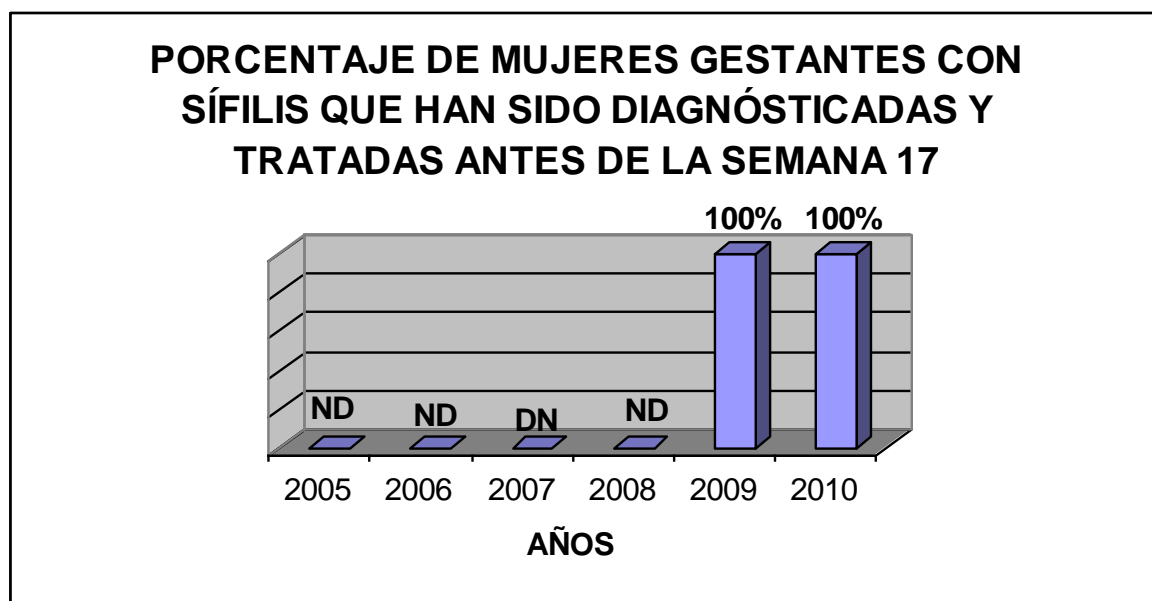
Lo anterior indica que el manejo preventivo para este tipo de población ha sido controlado a través del Plan de Intervenciones Colectivas, junto con la articulación de las IPS del Municipio (promotoras extramurales), realizando visitas de seguimiento y captación con el fin de aplicar la demanda inducida efectiva en este grupo de maternas.

NÚMERO DE CASOS DE SÍFILIS CONGÉNITA

2005	ND
2006	ND
2007	0 CASOS
2008	0 CASOS
2009	0 CASOS
2010	2 CASOS

Cuadro 14: SIFILIS CONGENITA EN NILO

FUENTE: IPS CAPRECOM NUEVO HOSPITAL SAN RAFAEL

No se registra información disponible desde la vigencia de los años 2005 a 2009, según la información reportada por la IPS Caprecom. Solo se reportan dos (2) casos en el 2010 sobre número de casos de sífilis congénita.

El municipio adelanta a través del Plan de Intervenciones Colectivas, en el proyecto de Salud Sexual y Reproductiva, actividades de promoción y prevención junto con visitas mensuales de seguimiento a todas las gestantes del municipio, antes de la semana 14, para identificar factores de riesgo en el embarazo. Igualmente brinda acompañamiento hasta la etapa del nacimiento.

La Red Unidos en la dimensión siete, brinda el acompañamiento en la dinámica familiar cubriendo a mujeres gestantes y lactantes en temas como violencia Intrafamiliar y sexual, resolución de conflictos y pautas de crianza.

Gobern:	Inicio parejo de la vida
	Atención integral a la primera infancia
Comun:	Bajo aprovechamiento de los programas de primera infancia
Progra:	Implementación de guarderías infantiles en los sectores más populares del municipio tanto urbanos como rurales con el fin de garantizar el cuidado en la alimentación, seguimiento en salud, educación y recreación de los niños y niñas del municipio



Grafico 4: TASA DE MORTALIDAD INFANTIL NACIONAL

Fuente: Estadísticas Vitales del DANE

En el gráfico se puede observar que a nivel nacional la tasa de mortalidad en niños y niñas menores de un año se ha mantenido en un 30% desde la vigencia 2005 a 2007, teniendo una disminución de 2 % en la vigencia 2008, quedando en

un porcentaje de 28%. Para la vigencia 2009 no se tiene información disponible, eso explica porque es esta la edad en la que los niños y niñas son más vulnerables y tienen la probabilidad de morir antes de cumplir su primer año de vida.

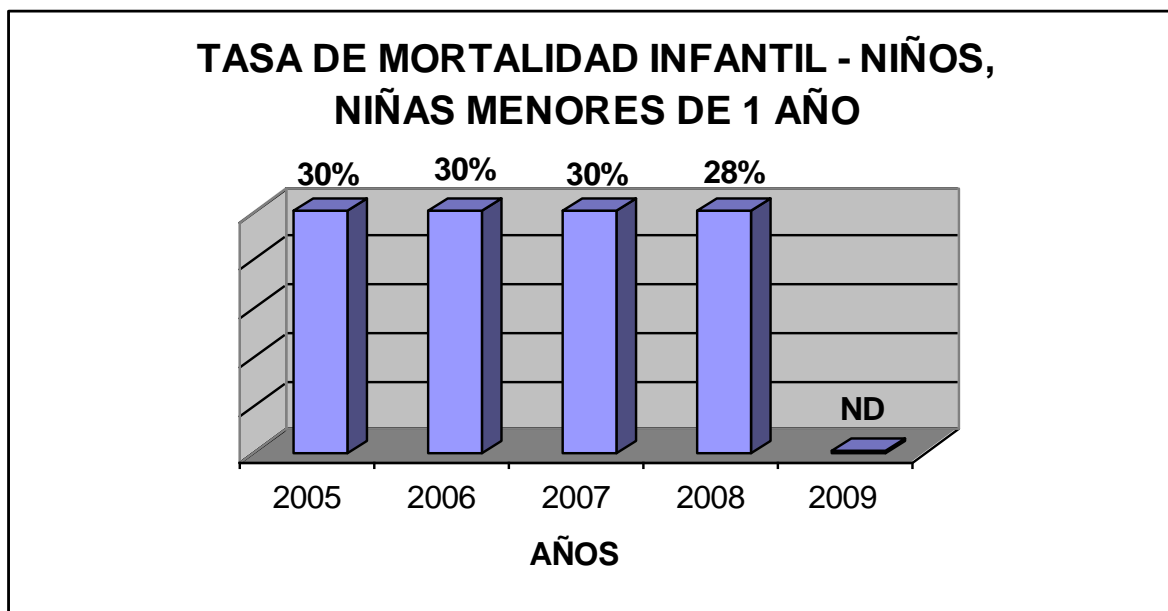
Pero para que esta probabilidad de muerte en los niños menores de un año no se presente, el municipio toma medidas preventivas como la visita mensual por el equipo de promotoras del Plan de Intervenciones Colectivas a todos los niños menores de cinco años, dando educación en factores protectores y hábitos higiénicos y vacunación casa a casa.



Gráfico 5: TASA DE MORTALIDAD DE MENORES DE 1 AÑO EN NILO

FUENTE: DANE – ESTADISTICAS VITALES

Según los datos estadísticos del DANE en el periodo de 2005 a 2010; en los 3 primeros años no se registran datos disponibles de niños muertos en esta vigencia; en el periodo del 2008 se notificó una (1) muerte que equivale 5%

causada por complicaciones obstétricas durante el nacimiento; y en el 2009 se reportaron tres (3) muertes equivalentes al 9% por las siguientes afecciones patológicas como: sepsis bacteriana, malformaciones congénitas de eventos de intención no determinada en este grupo etáreo.

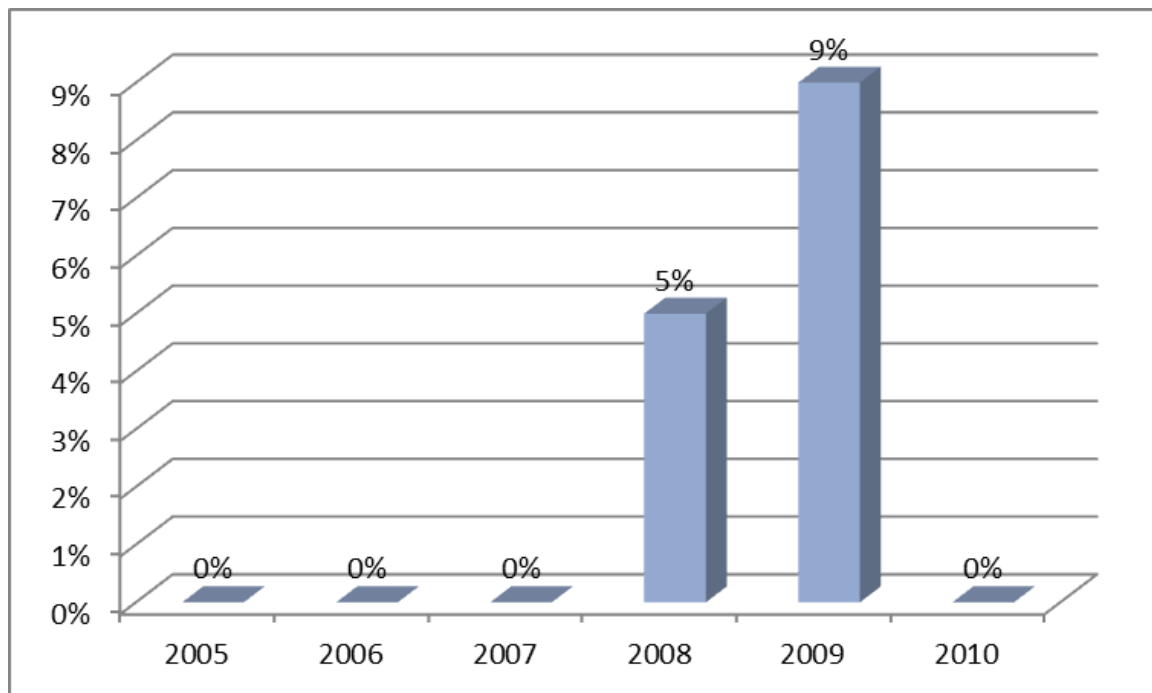
Como medida preventiva, el municipio, a través del Plan de Intervenciones Colectivas, viene realizando la estrategia de atención integral de las enfermedades prevalentes de la infancia, donde se desarrollan visitas domiciliarias de seguimiento, educación y canalización de la IPS CAPRECOM a los niños que se encuentran en este grupo etáreo, por parte de las promotoras de salud del PIC. Esta estrategia ha permitido que las muertes en niños menores de un año se reduzcan, teniendo en cuenta que en el año 2010 no se presentaron muertes de niños menores en el municipio del Nilo.



Gráfico 6: TASA DE MORTALIDAD DE 0 A 5 AÑOS

FUENTE: DANE

Los datos estadísticos del periodo de 2005 hasta 2010 de tasa de mortalidad en niños y niñas de 1 a 4 años, como se observa en la gráfica tomados de la fuente Nacional DANE, muestra que durante el año 2006 se presentaron casos de mortalidad de 2 menores por diferentes causas: el primero por enfermedad de tejido linfático maligno y el siguiente por malformación congénita que pudo incidir por efectos adversos de medicamentos o antecedentes patológicos familiares. En este periodo se proyectaron actividades por parte del Plan de Intervenciones Colectivas (PIC), generando el fortalecimiento de la promoción y prevención en salud municipal para la población infantil. En los años posteriores las cifras del 0% en mortalidad en menores de 0 a 5 años son un logro de las metas propuestas.

El municipio de Nilo a través de la implementación de proyectos como Atención Integral de Enfermedades Prevalentes de la Infancia, Plan Ampliado de Inmunizaciones y Salud Sexual y Reproductiva, busca que esta tasa de mortalidad se reduzca.

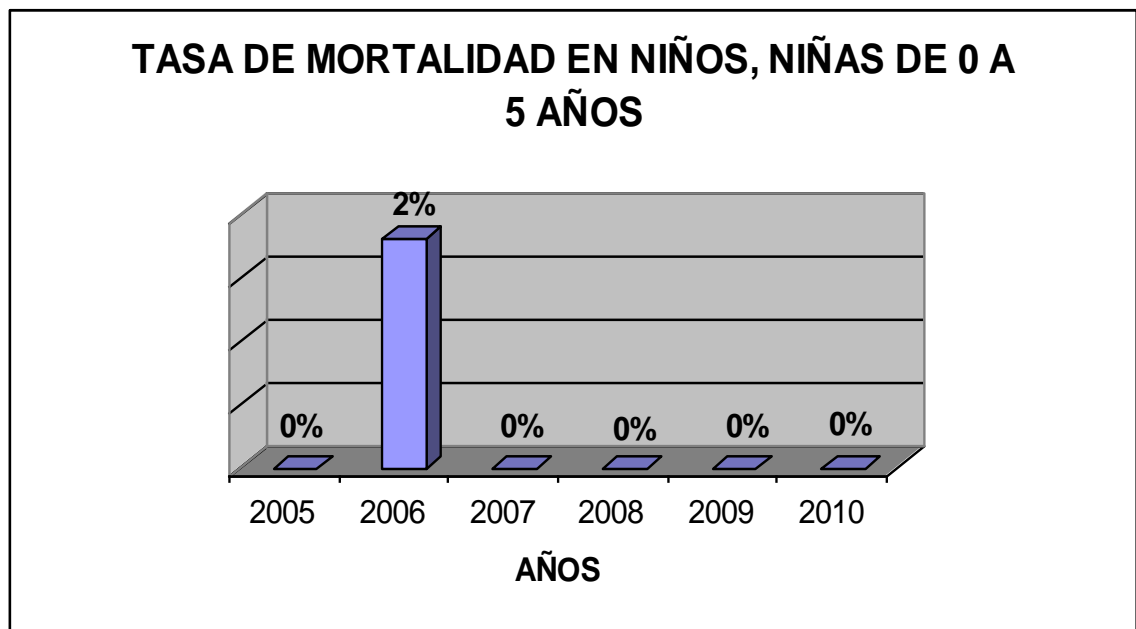

Grafico 7: VALORACIONES POR DESNUTRICIÓN DE 0 A 5 AÑOS

Fuente: software WINSISVAN

Desde el año 2007 hasta el año 2010 se presentó una disminución del retraso en talla en la primera infancia. Sin embargo la curva muestra un aumento entre el año 2009 y 2010 y ningún reporte de esta malnutrición por déficit durante el 2008. Esta situación puede ser ocasionada por poca captura de datos durante este último año, así como la ejecución de acciones intersectoriales de seguridad alimentaria y nutricional en cada uno de los ejes y determinantes de la misma para contribuir al mejoramiento de la calidad de vida de la población y reflejada en los indicadores nutricionales expuestos.



Grafico 8: ASISTENCIA CONTROLES DE CRECIMIENTO Y DESARROLLO ENTRE LOS 0 Y LOS 5 AÑOS

Fuente: software WINSISVAN

De los datos capturados de lactancia materna de los niños y niñas que asisten a crecimiento y desarrollo, se observa un descenso de la práctica de lactancia materna exclusiva, que es proporcional al aumento en la prevalencia de embarazos en adolescentes (29%). Es decir, mayor exposición a seguir patrones incorrectos de alimentación en menores de 6 meses guiados por adultos,

abandono de la práctica de lactancia materna de manera errada por continuar con estudios de educación básica, entre otros.

En convenio con el centro de salud, se realizan jornadas municipales de maternidad saludable las cuales buscan promover la lactancia materna y el cuidado del recién nacido.



Grafico 9: BAJO PESO AL NACER

Fuente: DANE

Se evidencia una disminución en la prevalencia de bajo peso al nacer en los últimos 3 años, manteniéndose en un 2% para el año 2008 y 2010, y sin casos durante el 2009.

Esta situación responde a las acciones en salud y programas de complementación para madres gestantes a fin de garantizar un adecuado estado de salud del binomio madre e hijo.

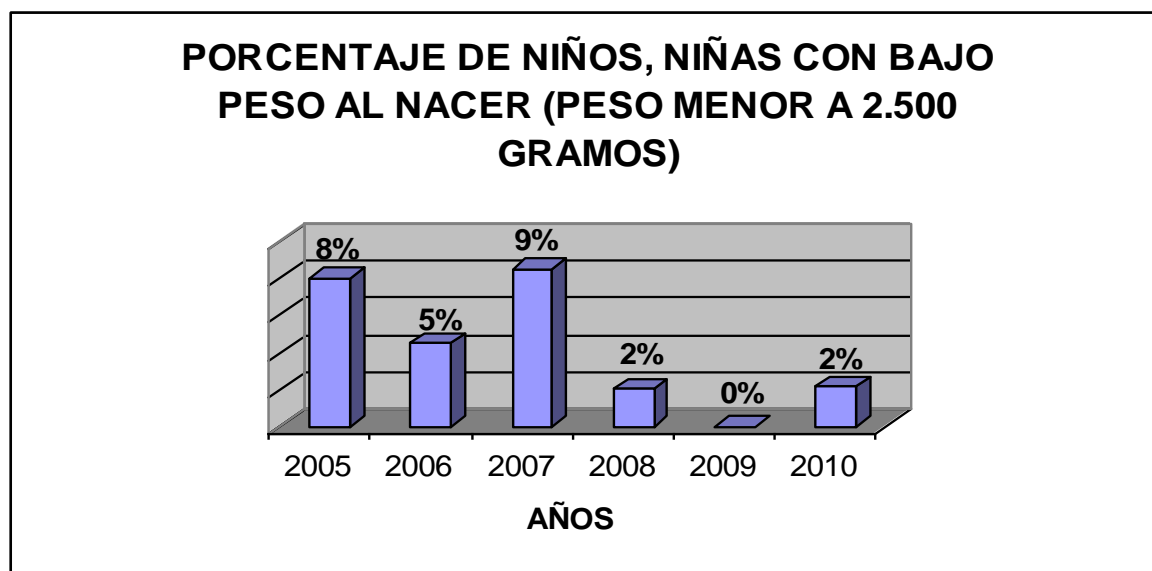
En el municipio se lleva a cabo el programa “CRECER” donde se entrega a la madre gestante un paquete alimentario durante seis meses.



Grafico 10: COBERTURA DE INMUNIZACIÓN CONTRA BCG EN MENORES DE 1 AÑO

FUENTE: SECRETARIA DE SALUD DE CUNDINAMARCA

Según la información reportada por la Secretaria de Salud de Cundinamarca la cobertura de vacunación con BCG para la vigencia 2005 a 2010 fue una cobertura crítica debido a que el municipio cuenta con el patrón poblacional tomado de los datos del DANE en niños y niñas menores de un año, por lo cual es imposible tener un indicador de cobertura útil en el municipio según esta población, pero a través de monitoreos rápidos de cobertura ,censo de vacunación y cohortes de recién nacidos en menores de un año, se tiene un indicador de vacunación del 100% de los niños menores de un año que se encuentran en población SISBEN en el municipio de Nilo. Otro factor es que los niños nacen en otros municipios y

esta primera dosis, que es única para la prevención de la Tuberculosis, no es reportada al municipio impidiendo cumplir con la cobertura asignada con población DANE.



Grafico 11: INMUNIZACIÓN CONTRA EL POLIO EN MENORES DE 1 AÑO

FUENTE: SECRETARIA DE SALUD DE CUNDINAMARCA

Para esta cobertura, según la información suministrada por la Secretaria de Salud de Cundinamarca, se tiene para la vigencia de 2005 un cubrimiento en vacunación del 54% y para 2006 un cubrimiento del 76% teniendo un incremento del (22%); para la vigencia 2007 se tiene una cobertura de 33% lo que indica que bajo el número de niños vacunados con respecto al año anterior. Con la vacunación para la vigencia 2008 el porcentaje es de 50% teniendo una decadencia para el año 2009 del 35% y finalizando el 2010 se incrementó en un 60%. Para este indicador de cobertura se tienen en cuenta las terceras dosis aplicadas a los niños y niñas menores de un año. A través de la vacunación casa a casa, censos de cohortes

Gobierno con Proyección Social

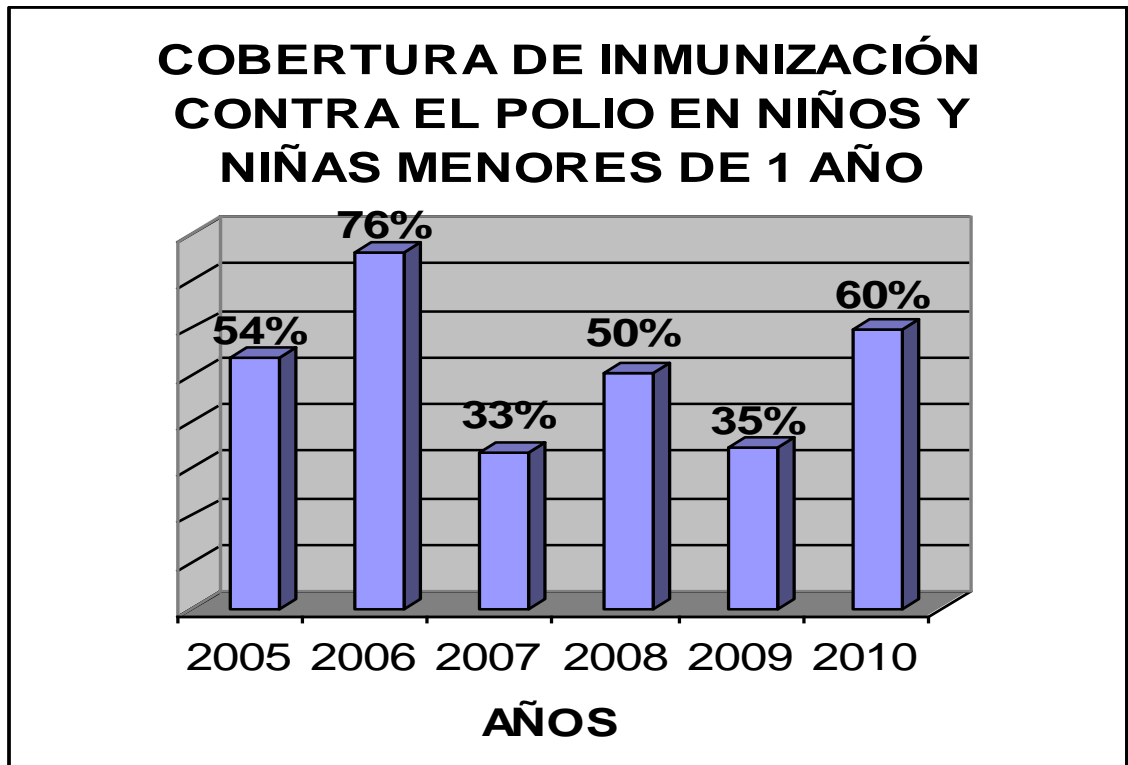
de vacunación y monitoreos rápidos realizados por la Universidad de Cundinamarca, la cobertura de vacunación contra polio en niños menores de un año es de 95 %.



Grafico 12: COBERTURA DE INMUNIZACIÓN CONTRA DPT EN MENORES DE 1 AÑO

FUENTE: SECRETARIA DE SALUD DE CUNDINAMARCA

Según la información reportada por la Secretaria de Salud, lo que se observa en la gráfica es que para la vigencia de 2005 el porcentaje de vacunación fue del 66%; para la vigencia 2006 aumentaron un 2 % los niños vacunados; en la vigencia 2007, 2008 y 2009 el porcentaje de vacunación bajo notablemente; para la vigencia 2010 el porcentaje de vacunación incremento al 60%. Esta vacuna se encuentra contemplada en la dosis que se aplica a los niños y niñas en las edades de 2 meses, 4 meses y 6 meses y es evaluada por el Ministerio de Salud y Protección Social por las terceras dosis que se aplican a los menores de un año. Lo anterior refleja que las coberturas de vacunación son críticas teniendo en cuenta la población que designa el DANE para evaluar coberturas de vacunación municipal, pero evaluado con población SISBEN, los niños y niñas se encuentran con coberturas útiles.

Gobierno con Proyección Social

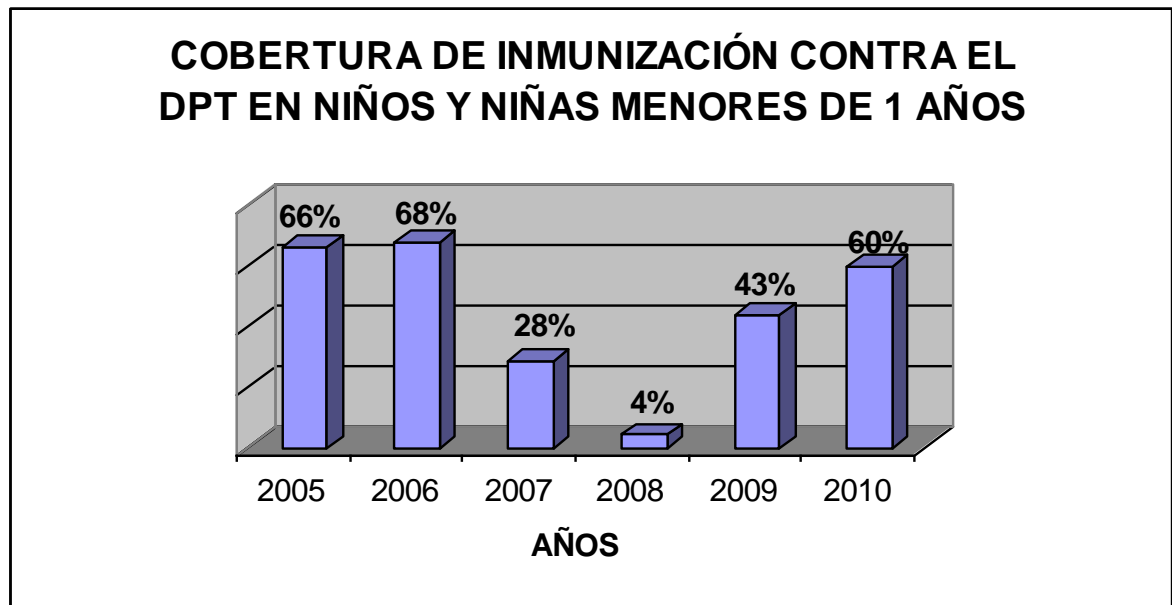
El municipio realiza estrategias a través del Plan de Intervenciones como vacunación casa a casa, barridos y jornadas de vacunación para garantizar que todos los niños y niñas se encuentren con esquemas completos y adecuados para la edad.



Grafico 13: COBERTURA DE INMUNIZACIÓN CONTRA HEPATITIS B EN MENORES DE 1 AÑO

FUENTE: SECRETARIA DE SALUD DE CUNDINAMARCA

Según la información reportada por la secretaria de Salud, como se observa en la grafica para la vigencia de 2005, el porcentaje de vacunación fue de 54%; para la vigencia 2006 aumentaron en un 76% los niños y niñas vacunados; en la vigencia 2007, 2008 y 2009 el porcentaje de vacunación bajó notablemente; para la vigencia 2010 el porcentaje de vacunación se incrementó al 60%. Esta vacuna contra la Hepatitis se encuentra contemplada en la dosis que se aplica a los niños

Gobierno con Proyección Social

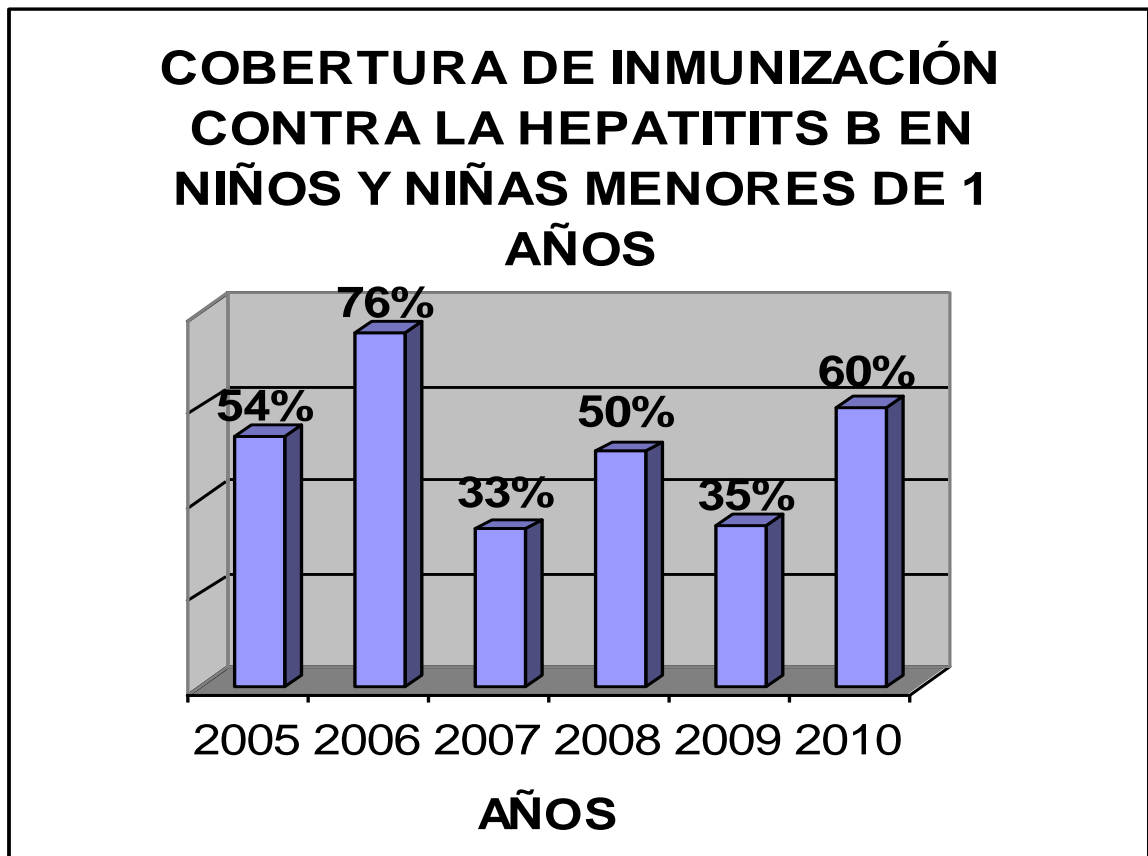
y niñas en las edades de 2 meses, 4 meses y 6 meses de edad. La vacuna es evaluada por las terceras dosis que se le aplican a los niños y niñas menores de un año.

Vacunación con Rotavirus



Gráfico 14: COBERTURAS DE VACUNACIÓN CON ROTAVIRUS EN MENORES DE 1 AÑO

Fuente: IPS CAPRECOM

Las coberturas de vacunación con Rotavirus en niños y niñas menores de un año para la vigencia 2005, 2006 y 2007 no aplicó debido a que no se encontraba en el esquema de vacunación, por lo tanto esta vacuna no tiene un indicador para esta vigencia, para la vigencia 2009 la cobertura de vacunación fue de 18% y para la vigencia 2010 la cobertura fue de 54%, teniendo un incremento del 36%.

Vacunación Neumococo

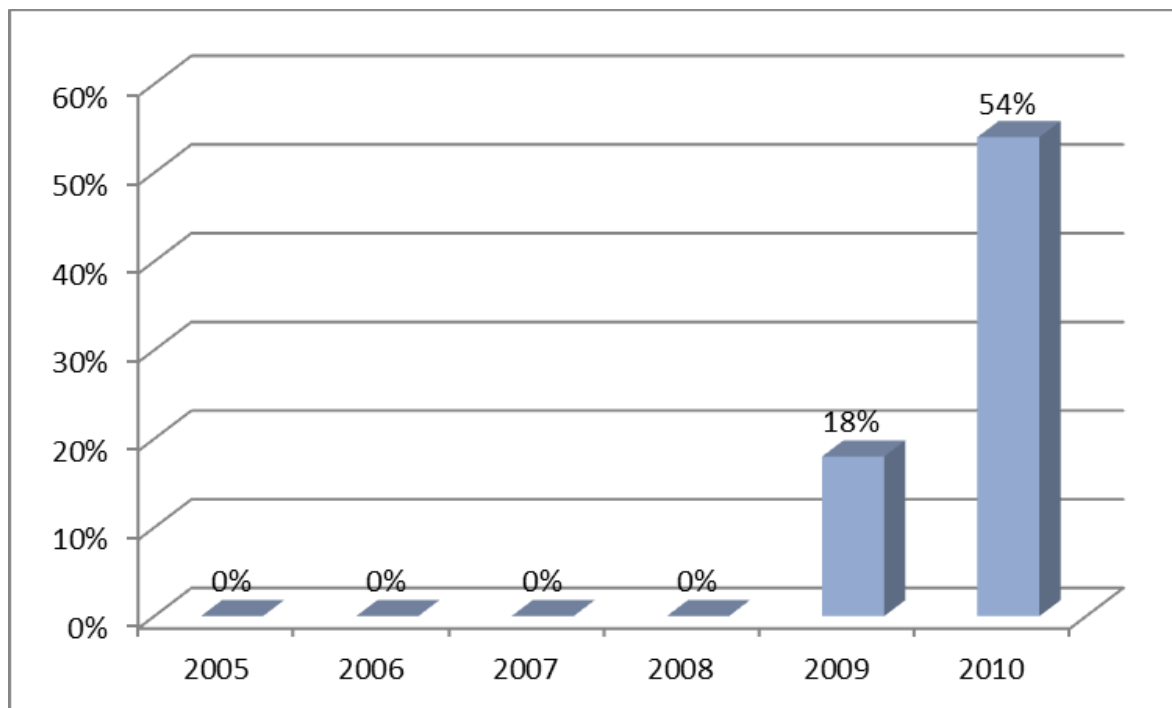
Las coberturas de vacunación para la vigencia 2005, 2006, 2007, 2008 y 2009 no registran datos y para la vigencia 2010 la cobertura de vacunación fue de 0%. Esta vacuna, desde la vigencia 2005 a 2010, solo se aplicaba a niños que nacieran con bajo peso y problemas respiratorios. Para la vigencia 2011 se implementó a los niños que nacieron desde el 1 de octubre de 2010. Es de aclarar que por esta razón las coberturas con este biológico no son medibles ya que para las vigencias de 2005 a 2010 solo se aplicaba a niños con las condiciones antes mencionadas.



Gráfico 15: COBERTURA DE VACUNACIÓN CON TRIPLE VIRAL EN MENORES DE 1 AÑO

FUENTE: SECRETARIA DE SALUD DE CUNDINAMARCA

Vacunación contra Triple Viral

La cobertura de vacunación contra Triple Viral en niños y niñas de un año en el municipio de Nilo para la vigencia 2005 fue del 54%, para la vigencia 2006 fue de 76%, para el 2007 tuvo una decadencia presentando un porcentaje del 33%, para la vigencia 2008 el porcentaje de vacunación fue de 50%, para la vigencia 2009

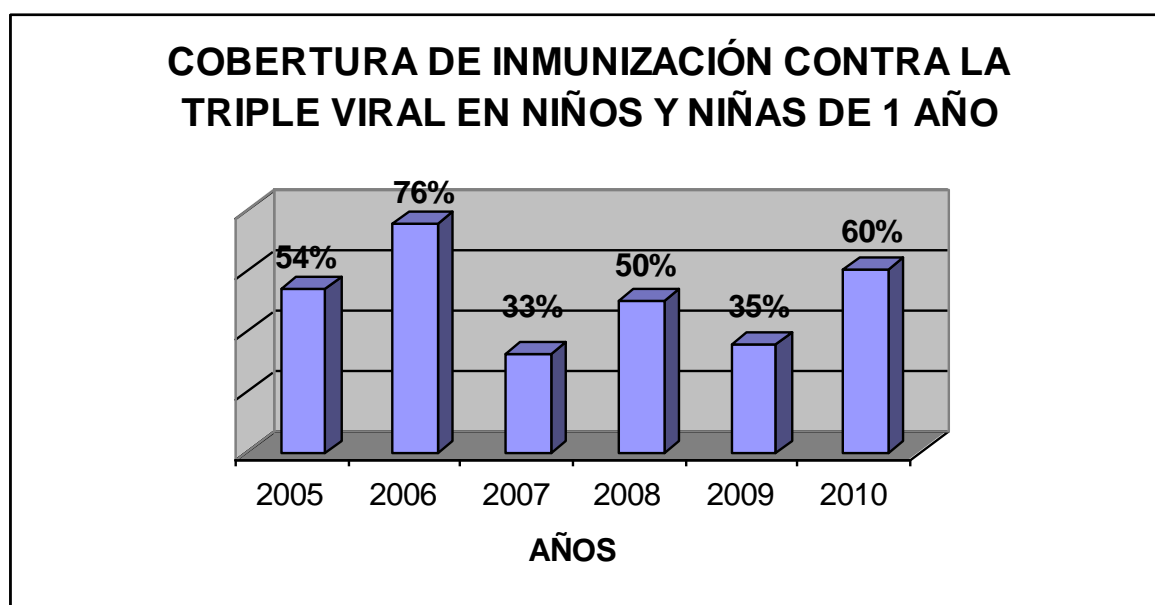
fue del 35% y para la vigencia 2010 fue de un 60%, teniendo en cuenta que la población DANE a vacunar de un año de edad es de aproximadamente 306 niños variando de año a año, y la población SISBEN es aproximadamente de sesenta y dos (62) niños, al igual variando año a año. Se evidencia que la población DANE es cinco veces mayor que la población SISBEN, por lo tanto para el municipio es difícil mostrar coberturas de vacunación útiles, si es medido con la población DANE. Sin embargo el municipio de Nilo, a través del Plan de Intervenciones Colectivas, realiza acciones como vacunación extramural casa a casa, censo de vacunación y monitoreos para garantizar que todos los niños y niñas, población real del municipio, se encuentren inmunizados con los biológicos del Programa Ampliado de Inmunización.



Grafico 16: COBERTURA DE VACUNACIÓN CO INFLUENZA EN MENORES DE 1 AÑO

FUENTE: IPS CAPRECOM

Según reporte de la IPS Caprecom, para las coberturas de vacunación contra influenza a niños menores de un año para la vigencia 2005 y 2006, no se cuenta con información disponible; para la vigencia 2007 se tiene una cobertura de vacunación del 17% de cincuenta y tres (53) niños y niñas vacunados; para la

vigencia 2008 el porcentaje fue de 10% con la vacunación de treinta y dos (32) niños y niñas; para 2009 fue de 30% y para 2010 de 47%.

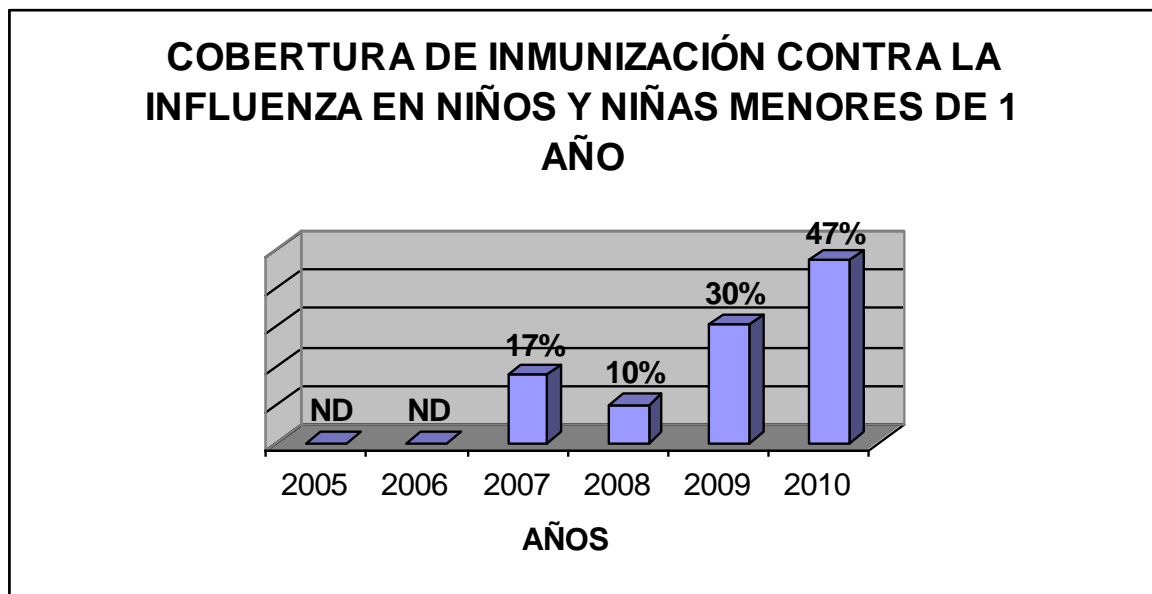
Por lo anterior es importante resaltar, que a pesar de los esfuerzos realizados por el municipio a través de planes de mejoramiento en las jornadas de vacunación municipal, brigadas de vacunación rural, vacunación casa a casa y vacunación Institucional, no ha sido posible alcanzar coberturas de vacunación útiles para el municipio de Nilo con población DANE. A través del Plan de Intervenciones Colectivas se han realizado los Monitoreos Rápidos de Cobertura (MRC) y a través de la IPS Caprecom, donde se ha encontrado que el 100% de los niños y niñas del municipio se encuentran vacunados y con esquemas adecuados para la edad, lo que indica que la población meta dada por el DANE es una población flotante y aproximadamente cinco veces mayor de la existe, por lo tanto no es posible obtener coberturas de vacunación óptimas.

Desde años anteriores se ha venido realizando e intensificando la vacunación para cubrir la población de niños y niñas menores de cinco (5) años que se encuentran en la base militar de Tolemaida, implementando la vacunación una vez a la semana en el hospital de Tolemaida con el objetivo de vacunar los niños y niñas de esta base. También se ha intentado obtener un censo de la población menor de cinco (5) años que reside en la base de Tolemaida pero ha sido imposible debido a que esta población es flotante y el acceso a dicha información es restringido, por tal motivo no es posible contar con información real para levantar el censo de esta población.

La Alcaldía Municipal, a través de la Secretaria de Desarrollo Social y el Plan de Intervenciones Colectivas, solicitó la verificación de la población ante el DANE y Planeación Nacional, pero las respuestas obtenidas por las entidades Gubernamentales es que esa es la población real del municipio para evaluar las coberturas de vacunación.



Grafico 17: MORBILIDAD EN MENORES DE 5 AÑOS 2006

FUENTE: IPS CAPRECOM NUEVO HOSPITAL SAN RAFAEL

CAUSAS	SIGLA	No.
RINOFARINGITIS VIRAL	RV	109
COLITIS GASTROENTERITIS	C.G	32
PARASITOSIS INTESTINAL	P.I	27
HYPODERMA	H	17
ANEMIA NO ESPECIFICAC	A	14

Cuadro 15: MORBILIDAD EN MENORES DE 5 ANOS 2006

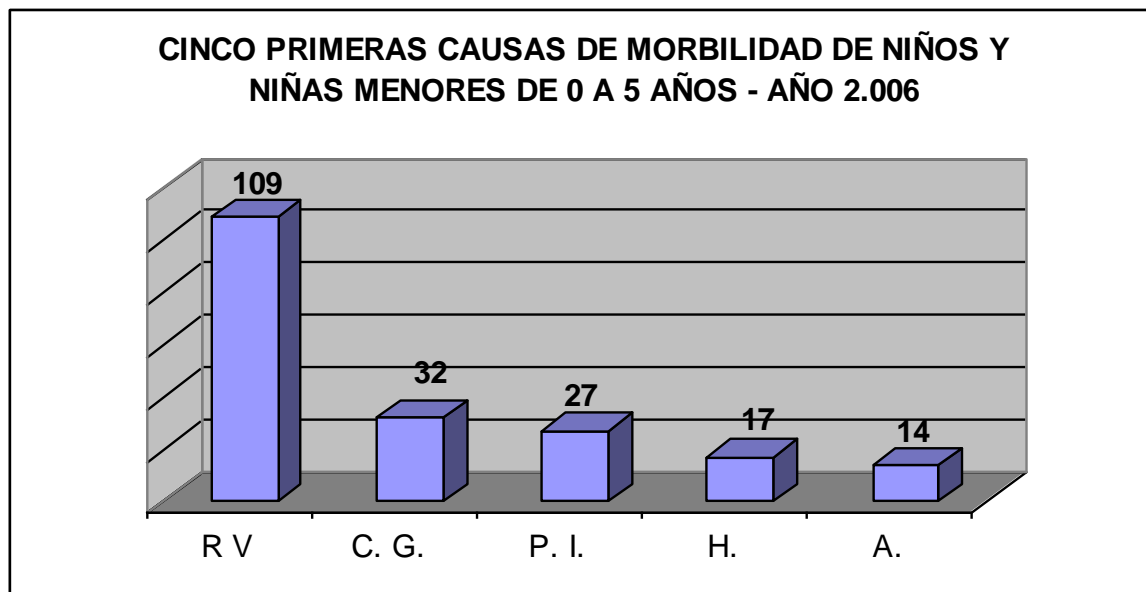
FUENTE: IPS CAPRECOM NUEVO HOSPITAL SAN RAFAEL

Las cinco primeras causas por ingreso de morbilidad a la IPS Caprecom para la vigencia 2006 se describen de la siguiente forma, como se observa en la gráfica: una de las primeras causas de morbilidad en niños y niñas es la Rinofaringitis Viral con un total de ciento nueve (109) casos atendidos, siendo una de las mayores tasas de morbilidad; la segunda causa de morbilidad por la que consultan los niños y niñas es la Colitis y gastroenteritis con un total de treinta y dos (32) casos;

la tercera causa es la Parasitosis intestinal con veintisiete (27) niños y niñas; la cuarta causa de consulta es la Hypoderma con diecisiete (17) casos; la quinta causa de consulta es la Anemia no especificada en catorce (14) niños y niñas; el total de consulta de morbilidad en este grupo etáreo para la vigencia 2006 fue de ciento noventa y nueve (199) niños y niñas, siendo estas cifras fluctuantes según patologías prevalentes en los menores de cinco (5) años, por lo cual las IPS Públicas, a través de la promoción y prevención de la demanda inducida efectiva y el Plan de Intervenciones Colectivas del programa de Atención Integral de las Enfermedades Prevalentes de la Infancia en menores de cinco (5) años, busca mejorar y controlar el entorno donde se desarrollan los niños y niñas en su área geográfica, de las zonas urbanas y rurales del municipio de Nilo, creando así estilos de vida saludables del núcleo familiar de los pequeños.



Gráfico 18: MORBILIDAD EN MENORES DE 5 AÑOS 2007

FUENTE: DANE

CAUSAS	SIGLA	No.
RINOFARINGITIS VIRAL	RV	75
COLITIS GASTROENTERITIS	C.G	28
PARASITOSIS INTESTINAL	P.I	33
HYPODERMA	H	28
ANEMIA NO ESPECIFICAC	A	20

Cuadro 16: MORBILIDAD EN MENORES DE 5 AÑOS 2007

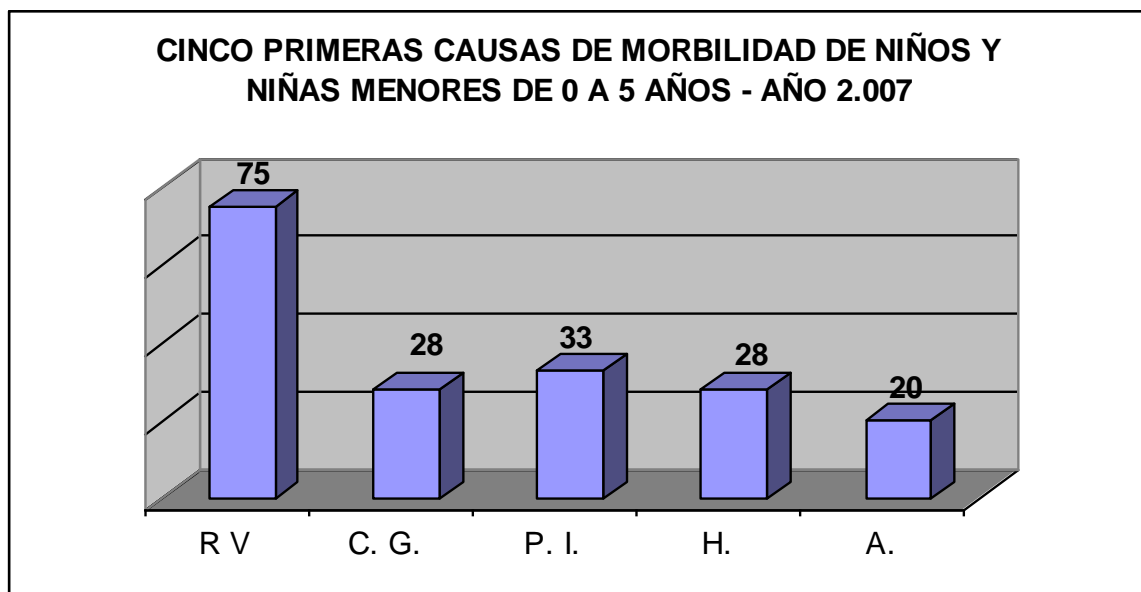
FUENTE: SECRETARIA DE SALUD DE CUNDINAMARCA

Las cinco primeras causas por ingreso de morbilidad a la IPS Caprecom para la vigencia 2007 se describen de la siguiente forma, como se observa en la gráfica: Rinofaringitis Viral con un total de setenta y cinco (75) niños y niñas atendidos, siendo una de las mayores tasas de morbilidad; la segunda causa de morbilidad por la que consultan los niños y niñas es la Colitis y gastroenteritis con un total de veintiocho (28) niños y niñas; la tercera causa de morbilidad es la Parasitosis intestinal con treinta y tres (33) casos; la cuarta causa de consulta por morbilidad es la Hypoderma con veintiocho (28) casos; la quinta causa de consulta es la Anemia no especificada con veinte (20) niños y niñas; el total de consulta de morbilidad en este grupo etéreo para la vigencia 2007 fue de ciento ocenta y cuatro (184) niños y niñas, siendo estas cifras fluctuantes según patologías prevalentes en los menores de cinco (5) años.



Grafico 19: MORBILIDAD EN MENORES DE 5 AÑOS 2008

FUENTE: RIPS- IPS CAPRECOM

CAUSAS	SIGLA	No.
RINOFARINGITIS VIRAL	RV	238
OTITIS MEDIA	O.M.A.	91
PARASITOSIS INTESTINAL	P.I.	128
IMPETIGO	I.	16
ENFERMEDAD DEARREICA AGUDA	E.D.A.	161

Cuadro 17: MORBILIDAD EN MENORES DE 5 AÑOS 2008

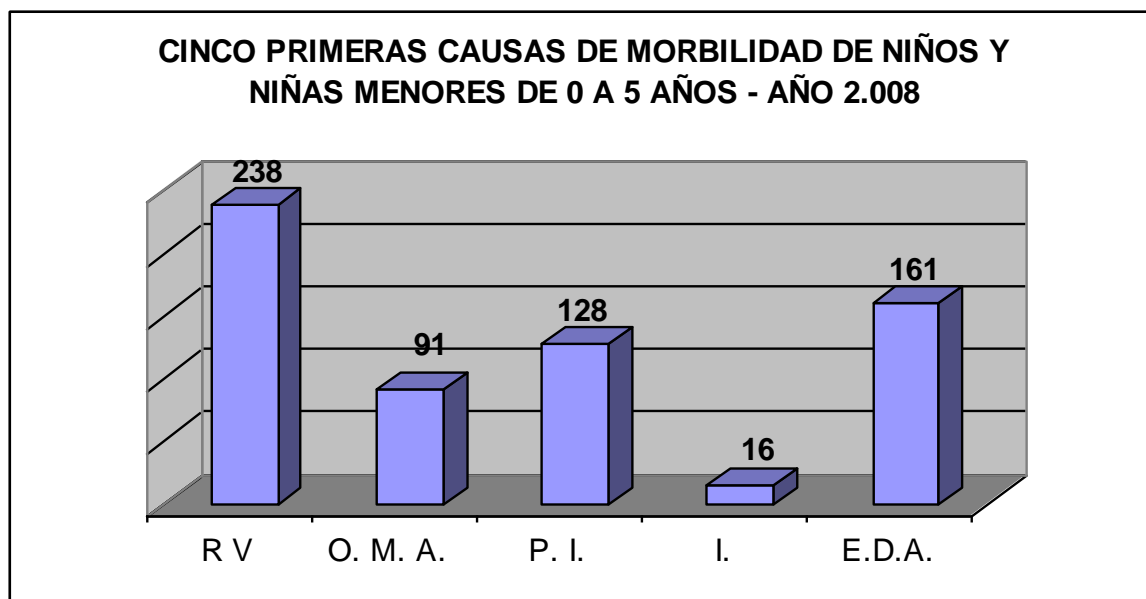
FUENTE: RIPS- IPS CAPRECOM

Las cinco (5) primeras causas por ingreso de morbilidad a la IPS Caprecom para la vigencia 2008 se describen de la siguiente forma, como se observa en la gráfica: una de las primeras causas de morbilidad en niños y niñas es la Rinofaringitis viral con un total de doscientos treinta y ocho (238) niños y niñas atendidos, siendo una de las mayores tasas de morbilidad; la segunda causa de morbilidad por la que consultan los niños y niñas es la Otitis Media no supurativa con un total de noventa y un (91) niños y niñas; la tercera causa de morbilidad es la Parasitosis intestinal con ciento veintiocho (128) niños y niñas; la cuarta causa

Gobierno con Proyección Social

de consulta por morbilidad es la Impétigo con dieciséis (16) niños y niñas; la quinta causa de consulta es la EDA con ciento sesenta y un (161) niños y niñas; el total de consulta de morbilidad en este grupo etéreo para la vigencia 2008 fue de seiscientos treinta y cuatro (634) niños y niñas, cifras fluctuantes según patologías prevalentes en los menores de cinco (5) años.



Grafico 20: MORBILIDAD EN MENORES DE 5 AÑOS 2009

FUENTE: RIPS- IPS CAPRECOM

CAUSAS	SIGLA	No.
RINOFARINGITIS VIRAL	RV	278
CONJUNTIVITIS VIRAL	C.V	102
OTITIS MEDIA AGUDA	O.MS	78
CELULILIS EN SITIO NO ESPECIFICADO	C.S.N	65
ENFERMEDAD DEARREICA AGUDA	E.D.A	130

Cuadro 18: MORBILIDAD EN MENORES DE 5 AÑOS 2009

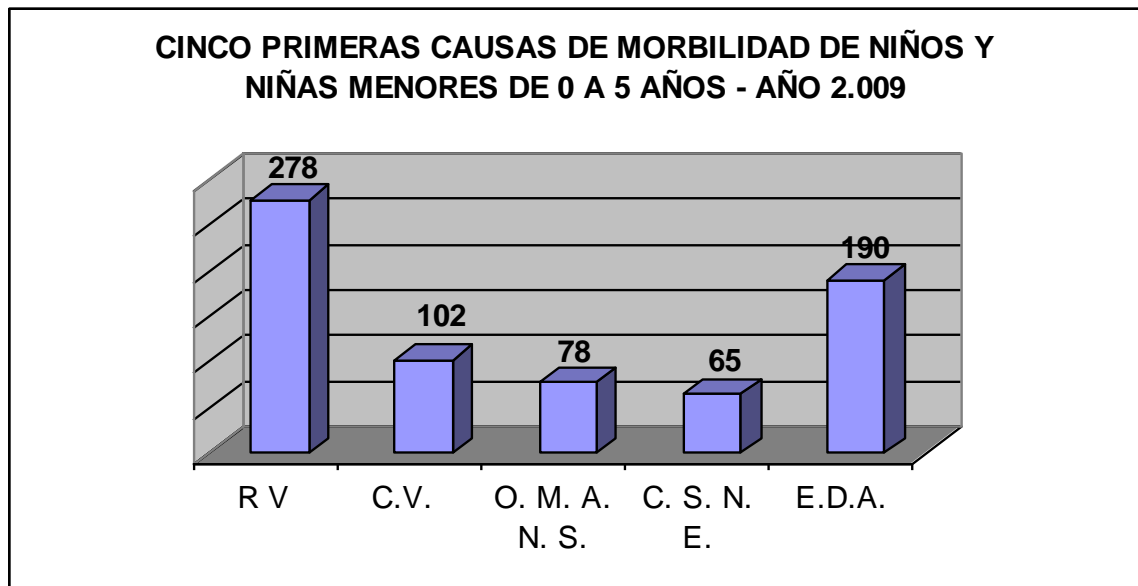
FUENTE: RIPS- IPS CAPRECOM

Las cinco primeras causas por ingreso de morbilidad a la IPS Caprecom para la vigencia 2009 se describen de la siguiente forma como se observa en la gráfica, una de la primera causa de morbilidad en niños y niñas es la Rinofaringitis viral

con un total de doscientos setenta y ocho (278) niños y niñas atendidos siendo una de la mayor tasa de morbilidad; la segunda causa de morbilidad por la que consultan los niños y niñas es la Conjuntivitis Viral con un total de ciento dos (102) niños y niñas; la tercera causa de morbilidad es la Otitis Media Aguada con setenta y ocho (78) niños y niñas; la cuarta causa de consulta por morbilidad es la Celulitis en sitio no especificado sesenta y cinco (65) niños y niñas; la quinta causa de consulta es la EDA ciento noventa (190) niños y niñas; el total de consulta de morbilidad en este grupo etáreo para la vigencia 2008 fue de seiscientos treinta y cuatro (634) niños y niñas, cifras fluctuantes según patologías prevalentes en los menores de cinco (5) años.



Grafico 21: MORBILIDAD EN MENORES DE 5 AÑOS 2010

FUENTE: RIPS- IPS CAPRECOM

Las cinco primeras causas por ingreso de morbilidad a la IPS Caprecom para la vigencia 2010 se describen de la siguiente forma como se observa en la gráfica, una de la primera causa de morbilidad en niños y niñas es la Rinofaringitis viral con un total de doscientos un (201) niños y niñas atendidos; la segunda causa de morbilidad por la que consultan los niños y niñas es la Dermatitis no especificada

con un total de ciento noventa (190) niños y niñas; la tercera causa de morbilidad es la Otitis Media Aguada con ochenta y tres (83) niños y niñas; la cuarta causa de consulta por morbilidad es la Celulitis en sitio no especificado noventa y ocho (98) niños y niñas; la quinta causa de consulta es la Blefaroconjuntivitis setenta y cinco (75) niños y niñas; el total de consulta de morbilidad en este grupo etáreo para la vigencia 2010 fue de seiscientos cuarenta y cinco (645) niños y niñas, cifras fluctuantes según patologías prevalentes en los menores de cinco (5) años.

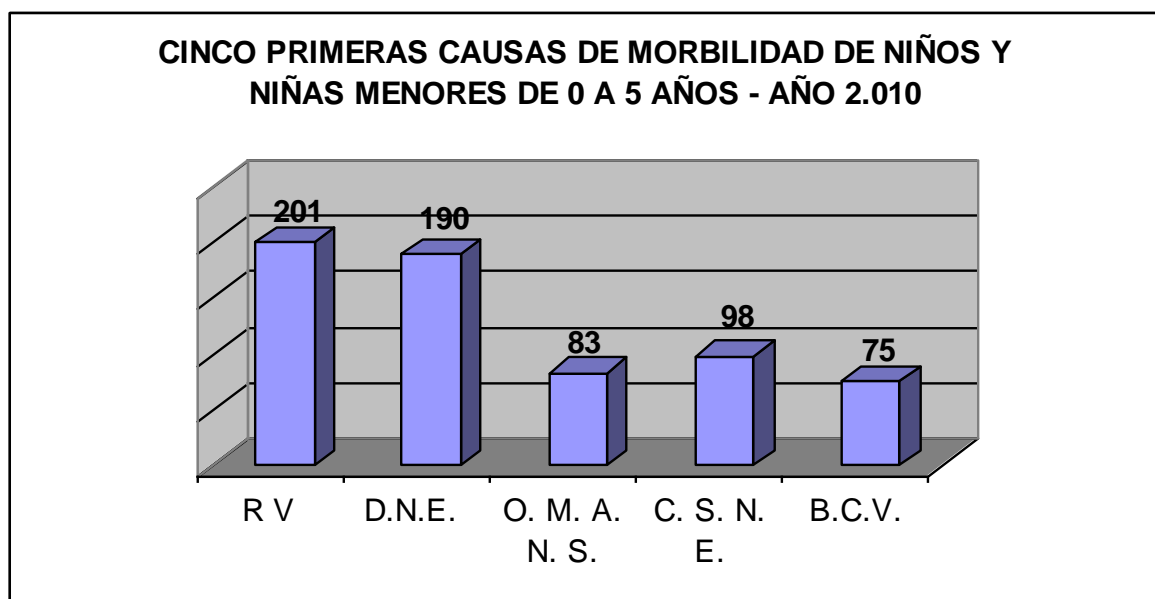

Grafico 22: TASA DE MORBILIDAD POR EDA EN MENORES DE 5 AÑOS

FUENTE: IPS CAPRECOM

En la tasa de morbilidad por EDA (enfermedad diarreica aguda) en menores de cinco (5) años, de los datos del DANE para la vigencia de 2005 a 2007, no se tiene información disponible de resultados para este tipo de evento; Aunque la información dada por Caprecom y DANE de los periodos 2008 a 2010 se presentaron enfermedades diarreicas agudas según ingresos a las instituciones de salud públicas: 2008 el 3% equivalente a treinta y ocho (38) niños, 2009 el 3% equivalente a cuarenta y cuatro (44) niños, 2010 el 2% equivalente a veintitrés (23)

niños. Se observa que en los dos (2) años anteriores se prolongo esta patología, pero en el tercer año disminuyó notablemente, casi a la mitad de esta población infantil.

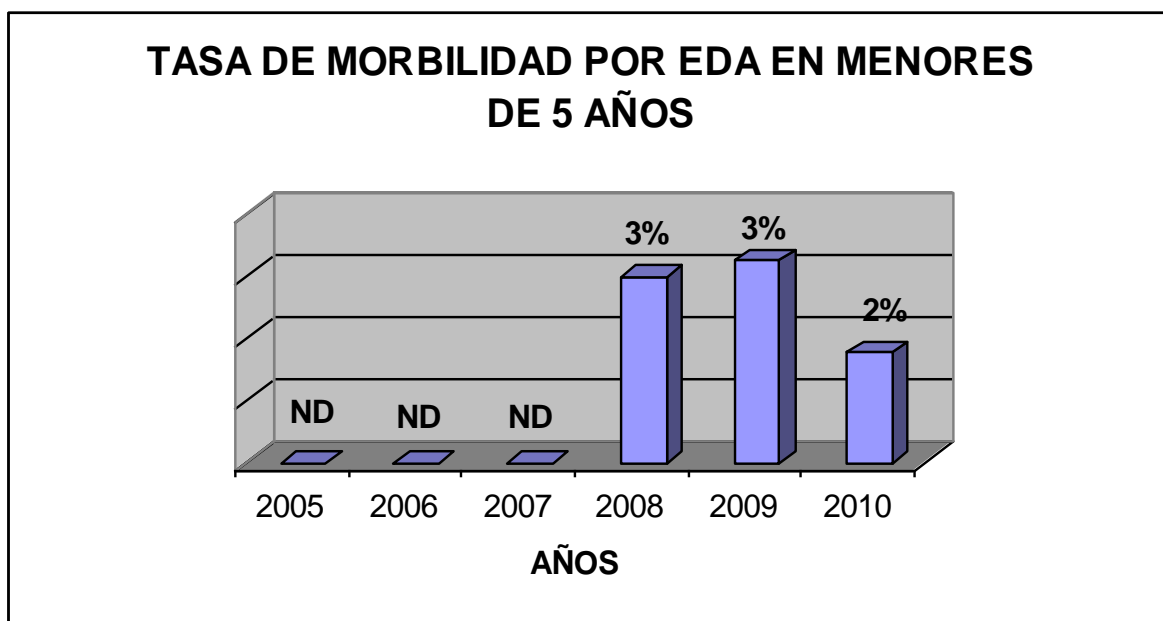

Grafico 23: TASA DE MORBILIDAD POR IRA EN MENORES DE 5 AÑOS

FUENTE: IPS CAPRECOM

La tasa de morbilidad por IRA según la IPS Caprecom de los años 2005 a 2007 no dispone de cifras para esta incidencia. La IPS Caprecom reporta información desde el periodo de 2008 a 2010 sobre las enfermedades respiratorias agudas en niños menores de 0 a 5 años descritas en la gráfica de la siguiente manera: 2008, el 3% equivalente a treinta y dos (32) niños; 2009, el 2% equivalente a veintisiete (27) niños; 2010, el 2% equivalente veintitrés (23) niños, que ingresaron a las instituciones de salud en los servicios de urgencias y consulta externa, donde se viene trabajando la implementación de la estrategia AIEPI Clínico y se valora al menor de forma integral, orientando de forma preventiva a la familia del infante.

El AIEPI Comunitario es una base fundamental que desarrollan las promotoras de salud durante las visitas familiares haciendo énfasis en los factores de riesgo y factores protectores con el fin de controlar y reducir signos y síntomas de muerte y alarma en las patologías prevalentes en los niños menores de cinco (5) años.

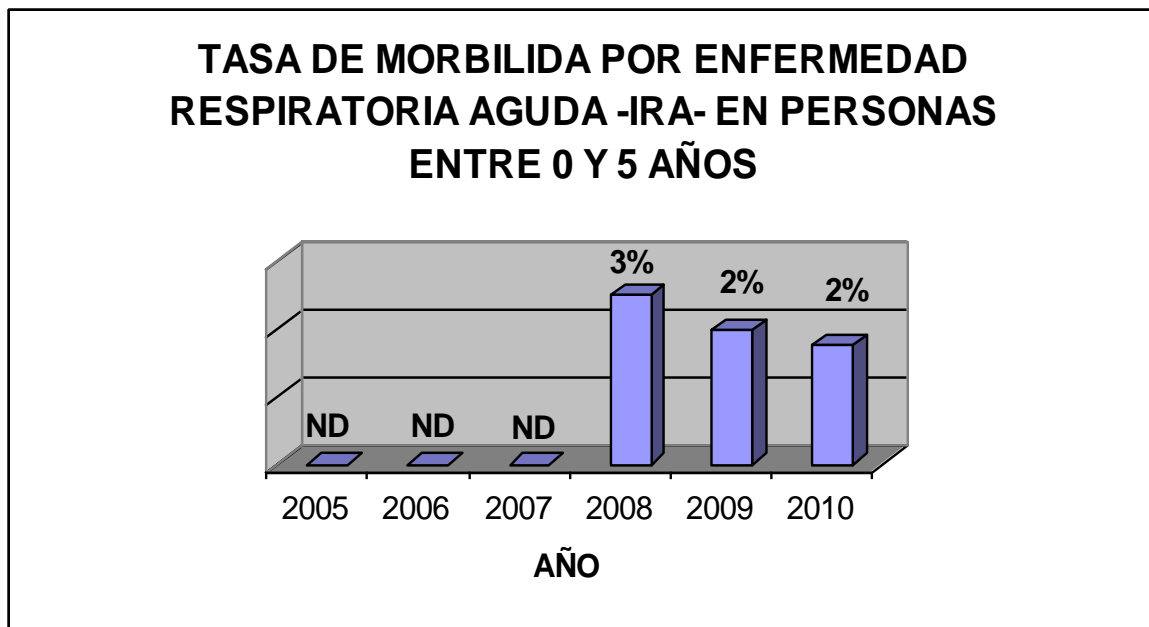

Grafico 24: CONTROLES DE CRECIMIENTO Y DESARROLLO EN MENORES DE 5 AÑOS

FUENTE: IPS CAPRECOM

La información generada por la IPS Caprecom en el periodo de 2005 a 2007 sobre el porcentaje de niños y niñas entre 0 a 5 años que asisten a controles de crecimiento y desarrollo no se encuentra disponible. Sin embargo, desde el año 2008 a 2010, de los datos suministrados por la IPS Caprecom se obtiene que: en el 2008 el 6%, equivalente a ochenta y un (81) niños y niñas, asistió al control de crecimiento y desarrollo; en el 2009, ciento diecinueve (119) niños y niñas, que equivale al 19% de los atendidos; para la vigencia 2010, el 20%, equivalente a doscientos ochenta y cinco (285) de los niños atendidos. La asistencia ha sido progresiva a los controles de crecimiento y desarrollo, lo que permite aumentar las metas de atención en la demanda efectiva en las IPS del municipio de Nilo.

La gráfica refleja que cada año aumentó la asistencia a los controles, aunque se evidencia que el cubrimiento total de los niños no es el esperado, debido a que el número de niños que se encuentran en este rango de edad, según población DANE, no se encuentran en la base de datos del SISBEN, por lo tanto no se cumple con la población a atender. Sin embargo, a través del Plan de Intervenciones Colectivas se realizan actividades como canalización a los programas de promoción y prevención.

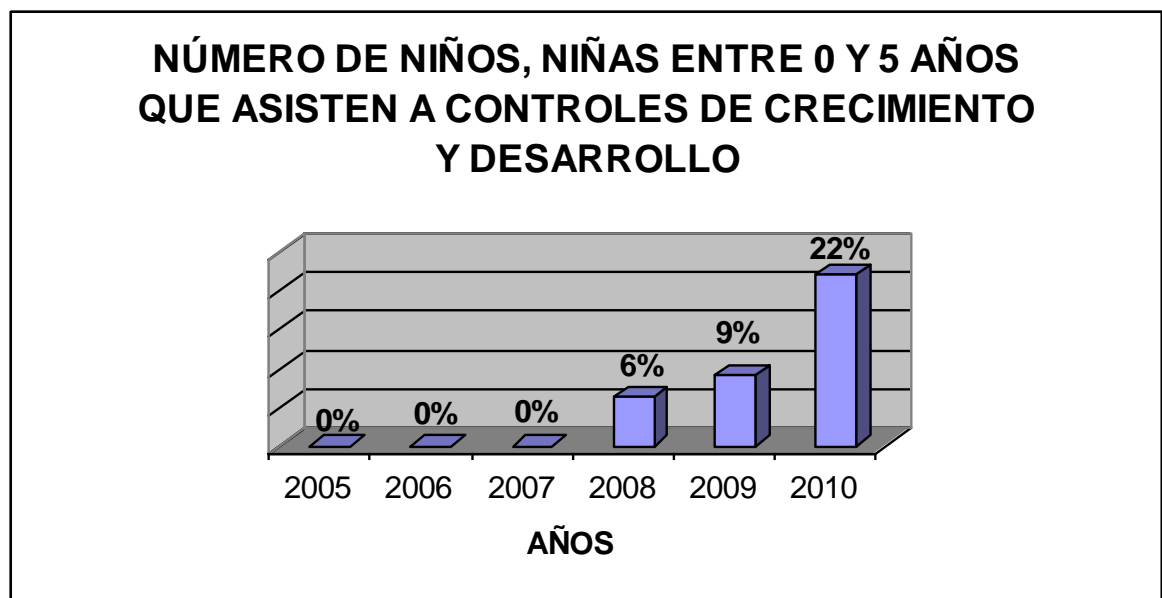

Gráfico 25: CONTROLES DE CRECIMIENTO Y DESARROLLO EN MENORES DE 10 AÑOS

FUENTE: IPS CAPRECOM

La información generada por la IPS Caprecom en el periodo de 2005 a 2007 no se encuentra disponible, sobre el porcentaje de niños y niñas entre 0 a 10 años que asisten a controles de crecimiento y desarrollo. Sin embargo, desde el año 2008 al 2010, de los datos suministrados por la IPS Caprecom se tiene que: en el 2008 el

5% equivalente a ciento nueve (109) niños y niñas de 0 a 10 años asistieron a control; para 2009 el 8% equivalente a ciento ochenta y seis (186) niños y niñas; para el 2010 el 17% equivalente a cuatrocientos veinticuatro (424) de los niños atendidos durante ese tiempo. Ha sido progresiva la asistencia a los controles de crecimiento y desarrollo, lo que permite aumentar las metas de atención en la demanda efectiva en las IPS del municipio de Nilo, además se ve plasmado el trabajo de unificación que realiza el Plan de Intervenciones Colectivas con las instituciones de salud de la localidad. El municipio, a través del Plan de intervenciones Colectivas y el Proyecto de Vigilancia del Riesgo, busca que se intensifique la demanda efectiva de los niños de cero (0) a diez (10) años a los controles de crecimiento y desarrollo.



Grafico 26: VINCULACIÓN A PROGRAMAS DE EDUCACIÓN INICIAL

FUENTE: ICBF/SEC. EDUCACION DEPARTAMENTAL Y MUNICIPAL

En el periodo analizado 2007 - 2010 el comportamiento en la cobertura de niños y niñas vinculados a programas de educación inicial nos muestra un comportamiento positivo y creciente, ya que para el año 2007 tan solo se cubría el

Gobierno con Proyección Social

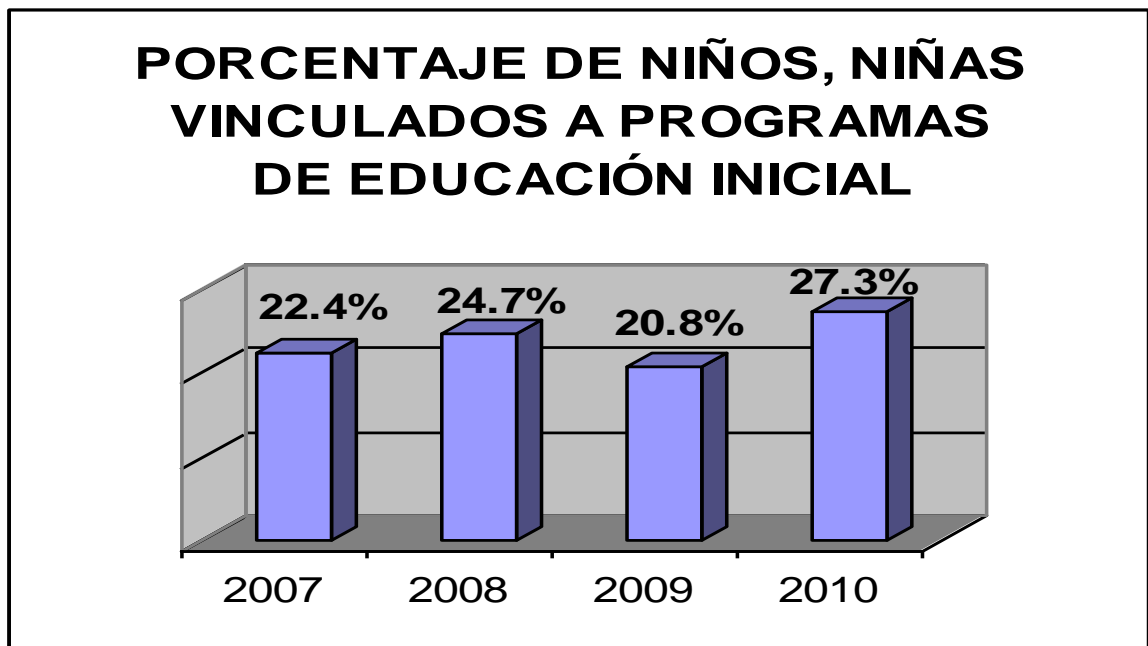
22.4%, para el año 2008 el 24.7%, para el 2009 el 20.8% y para el año 2010 se ha alcanzado una cobertura del 27.3% gracias a los esfuerzos realizados de manera conjunta entre instituciones como el ICBF, con la presencia de los Hogares comunitarios y Hogares Agrupados, el programa de Atención Integral en Primera Infancia (PAIPI) con presencia en la modalidad de entorno comunitario y la existencia de jardines privados.

Igualmente a través de los hogares comunitarios se atienden cincuenta y dos (52) niños, los cuales reciben alimentación, recreación y cuidado.



Grafico 27: TASA DE COBERTURA EN EDUCACION BÁSICA

FUENTE: MINISTERIO DE EDUCACION

PRIMARIA

El cálculo del indicador Tasa Neta de cobertura escolar para educación en transición nos muestra como a partir del año 2005 el comportamiento ha sido creciente iniciando en 44.2% y para el periodo de análisis, tal como nos lo muestra la tabla anterior, el comportamiento nos indica que a través de los años y hasta el

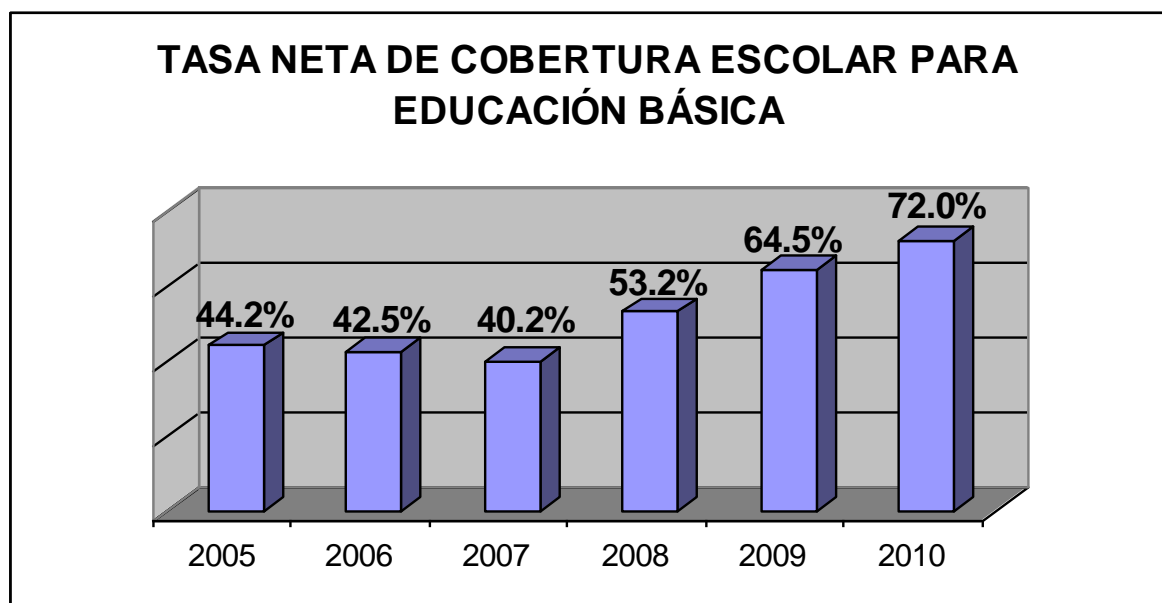
Gobierno con Proyección Social

2010 se ha consolidado un porcentaje importante del 72.0% para la cobertura de niños y niñas en el nivel de enseñanza de transición.



Grafico 28: MENORES DE 5 AÑOS DECLARADOS EN SITUACIÓN DE ADOPTABILIDAD

FUENTE: I.C.B.F. - PERSONERÍA MUNICIPAL

La gráfica nos permite identificar que en los años 2005, 2006 y 2007 se mantuvo una constante de cero (0) casos de niños declarados en situación de adoptabilidad en el municipio, debido posiblemente a que en esos años no existía la Comisaría de Familia. En los años 2008 y 2009 se presentó un caso por año, logrando así que dos niños tuvieran un hogar así no fuese el propio, cumpliendo con el objetivo de la política de infancia, Ninguno Sin Familia. Y finalmente en el año 2010 no se presentó ningún caso, lo que indica que al parecer han disminuido los casos de niños desprotegidos. La Comisaría de Familia, junto con el Instituto Colombiano de Bienestar Familiar, ha venido trabajando activamente en busca de mejorar la calidad de vida de los niños, niñas y adolescentes, dando seguimiento a los casos presentados.

Número de niños, niñas entre 0 y 5 años declarados en situación de adoptabilidad, dados en adopción

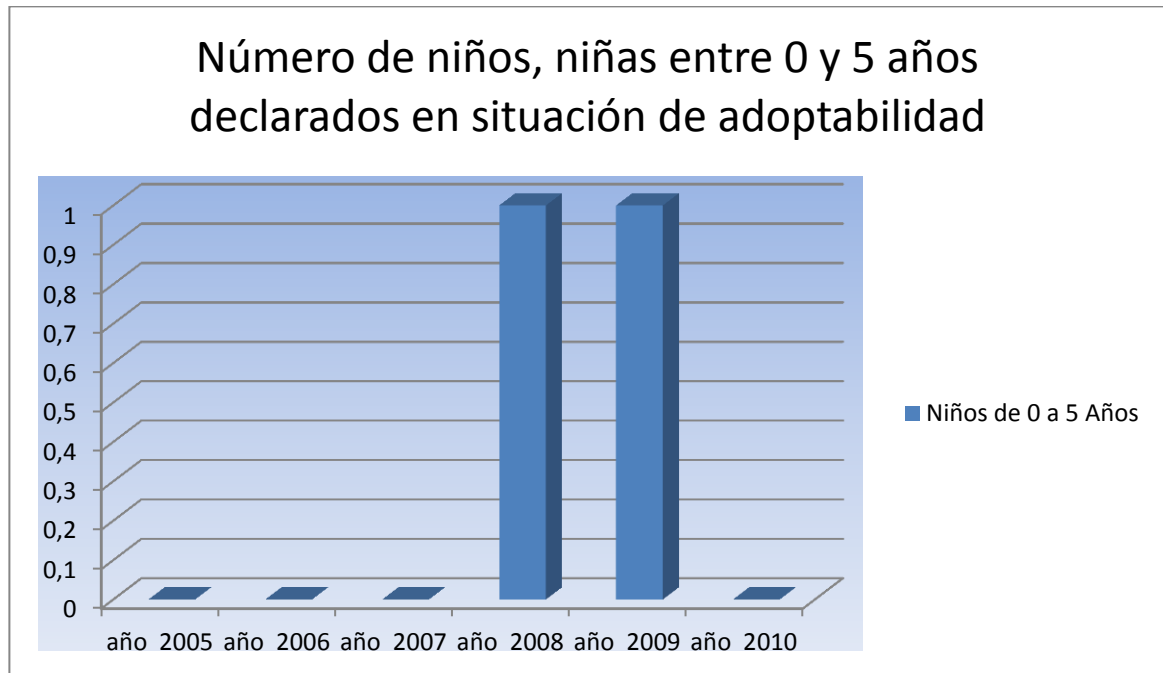

Grafico 29: ADOPCIONES DE NIÑOS MENORES DE 5 AÑOS

FUENTE: I.C.B.F. - COMISARÍA DE FAMILIA - PERSONERIA

La comisaría de familia a partir de 2008 y de conformidad con la ley 1098 de 2006, toma los casos relacionados con los niños, niñas y adolescentes del municipio, por lo que la fuente de información para el año 2008 es la de ICBF la cual para este año nos reporta dos casos, ya que la comisaría de familia fue creada para el segundo semestre de 2008, llevando a cabo el proceso de restablecimiento de derechos por maltrato infantil debido a negligencia por parte de los padres de un niño de cinco (5) años.

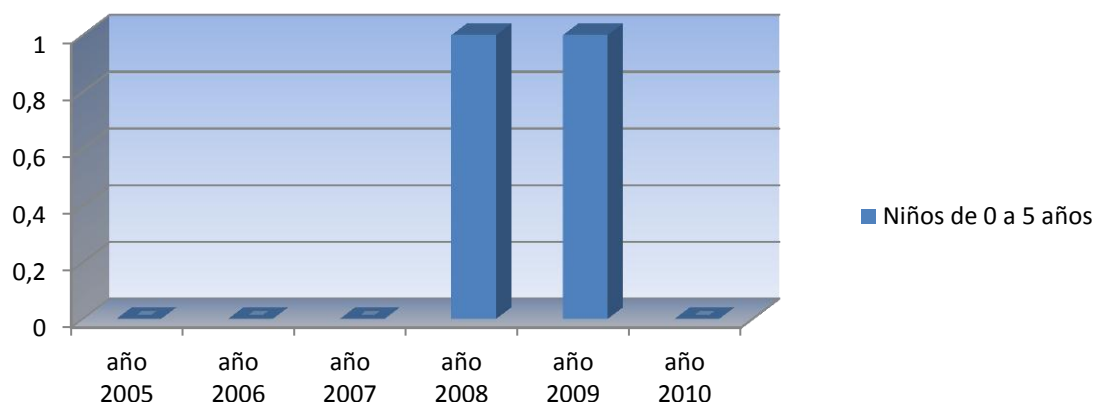

Gráfico 30: NIÑOS Y NIÑAS EN SITUACIÓN DE CALLE

FUENTE: I.C.B.F. - COMISARÍA DE FAMILIA - PERONERIA

Como se puede observar en la gráfica durante los años 2005 al 2010 en el municipio de Nilo no se ha presentado ningún caso de niños, niñas y adolescentes en situación de calle, gracias al esfuerzo mancomunado de la administración municipal, en cabeza del Alcalde Municipal y el equipo interdisciplinario conformado por Comisario de Familia, trabajadora social, psicóloga, personera, médico, comandante de policía, los cuales trabajan en conjunto velando por que se respeten y no se vulneren los derechos de los niños, niñas y adolescentes del municipio.

Igualmente no se da esta situación por las mismas conductas tradicionales de la protección hacia los NNA.

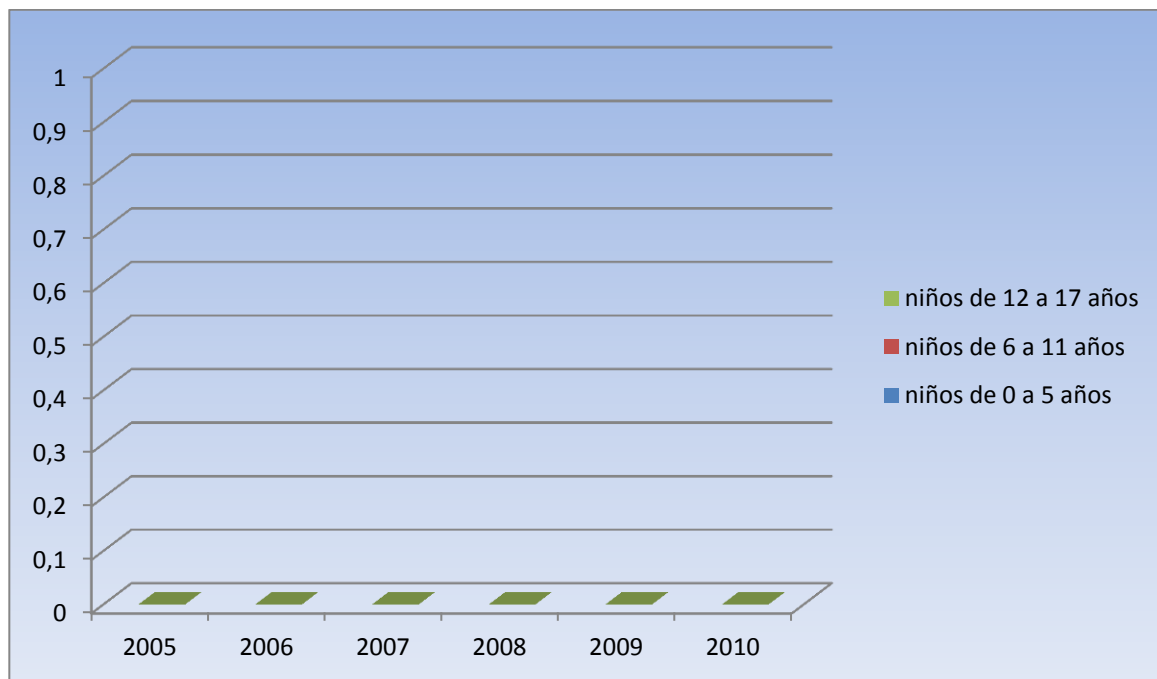

Grafico 31: DENUNCIAS DE CASOS DE MALTRATO EN MENORES DE 5 AÑOS

FUENTE: I.C.B.F. - COMISARÍA DE FAMILIA - PERSONERIA

Como se puede interpretar la gráfica, se evidencia que afortunadamente para el municipio los casos de maltrato denunciados en niños y niñas de 0 a 5 años ha tendido a disminuir, probablemente gracias a que ya existe un equipo interdisciplinario en la comisaría de familia creada desde el año 2009, igualmente la intervención realizada por el Plan de Intervenciones Colectivas por medio de la educación en la prevención y erradicación del maltrato dirigida a la comunidad en general, igualmente el acompañamiento de la IPS, en el reportar los casos presentados y así mismo el acompañamiento psicosocial, han permitido crear conciencia en la comunidad nilense.

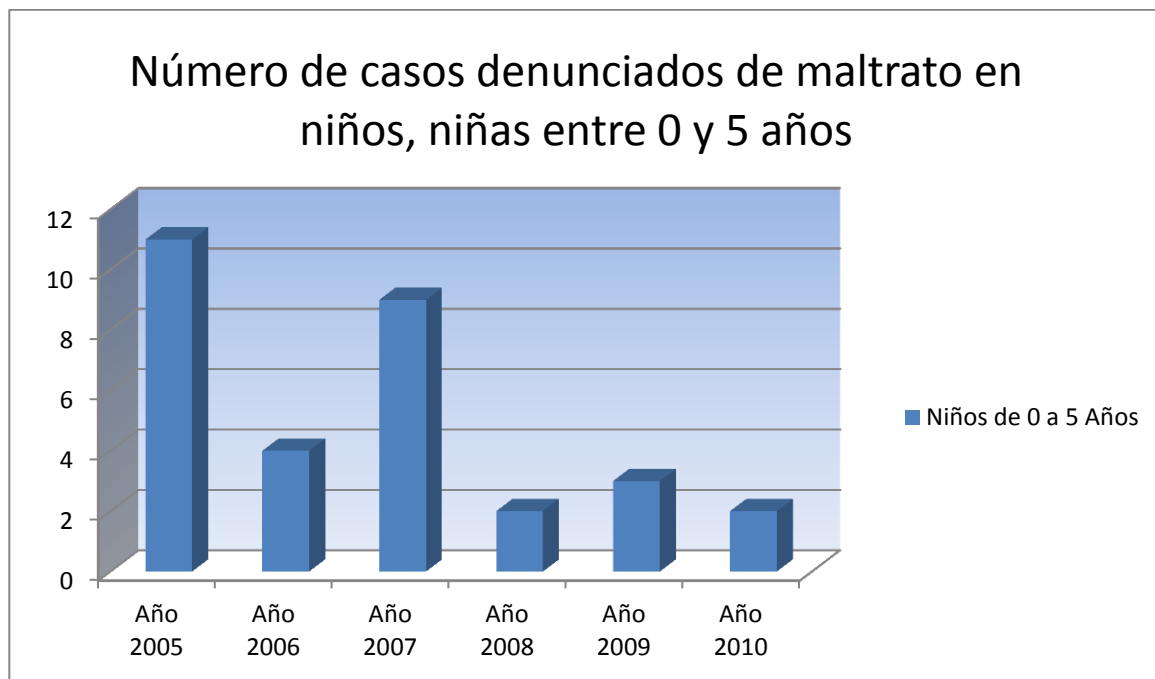

Gráfico 32: ABUSO SEXUAL EN MENORES DE 5 AÑOS

FUENTE: I.C.B.F. - COMISARÍA DE FAMILIA - PERSONERÍA

Es importante para el municipio erradicar al 100% flagelos que afecten la salud tanto física como mental de los niños y niñas, por lo que se han desarrollado campañas en prevención del abuso sexual, no solo desde las instituciones educativas, sino con los planes de acción ejecutados por el Plan de Intervenciones Colectivas, la I.P.S. Municipal, Policía Nacional, Comisaría de familia, los cuales han actuado a tiempo en el momento que se tiene conocimiento de cualquier acción que vaya en contra de los derechos de los niños y niñas. Igualmente se les ha brindado capacitación de manera lúdica para prevenir el abuso, orientando no solo a los niños y niñas, sino también a los padres de familia, madres comunitarias y docentes. Logrando así mantener este grupo perteneciente a este ciclo vital, en cero casos presentados desde el 2005 hasta el 2010.

NÚMERO DE NIÑAS, NIÑOS ENTRE 0 Y 5 AÑOS DESPLAZADOS POR LA VIOLENCIA

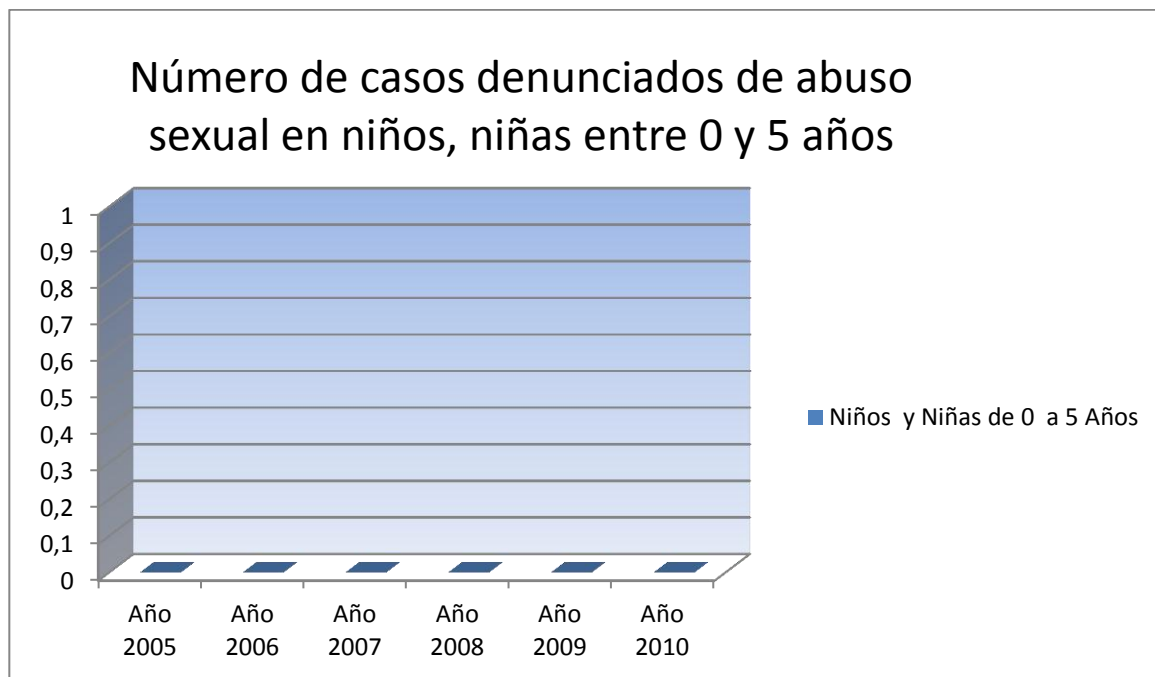

Grafico 33: DESPLAZAMIENTO POR LA VIOLENCIA EN MENORES DE 5 AÑOS

Fuente: Personería Municipal

NUMERO DE CASOS DE INFORMES PERICIALES EN NIÑAS, NIÑOS Y ADOLESCENTES ENTRE 0 Y 17 AÑOS

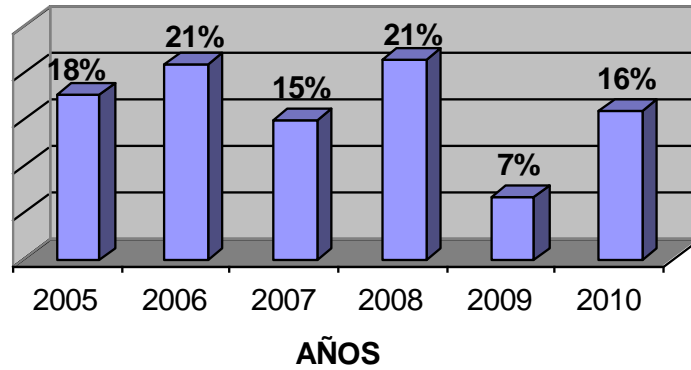

Grafico 34: INFORMES PERICIALES EN MENORES DE 17 AÑOS

FUENTE: IPS CAPRECOM

En el año 2005 podemos observar que no se realizaron informes periciales sexológicos en niños y niñas de 0-5 años

En el año 2006 podemos observar que no se realizaron informes periciales sexológicos en niños y niñas de 0-5 años

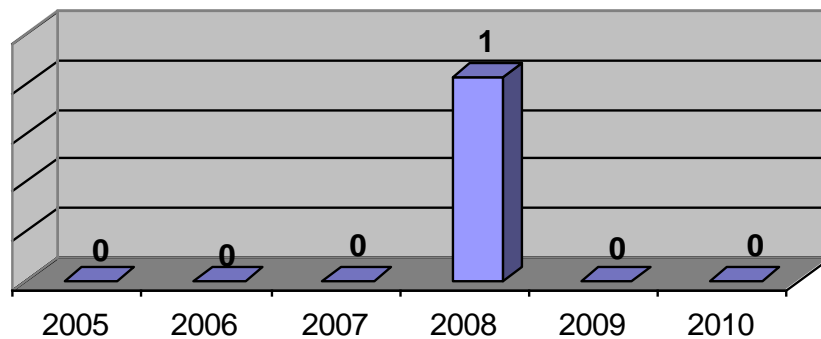
En el año 2007 podemos observar que no se realizaron informes periciales sexológicos en niños y niñas de 0-5 años

En el año 2008 podemos observar que se realizó un (1) único informe pericial sexológico en niños y niñas de 0-5 años

En el año 2009 podemos observar que no se realizaron informes periciales sexológicos en niños y niñas de 0-5 años

En el año 2010 podemos observar que no se realizaron informes periciales sexológicos en niños y niñas de 0-5 años



Gráfico 35: VALORACIONES POR MALTRATO INFANTIL

FUENTE: IPS CAPRECOM

En el año 2005 podemos observar que se realizaron tres (3) valoraciones médico legales por presunto delito de maltrato infantil en niños y niñas de 0 - 5 años.

En el año 2006 podemos observar que se realizaron cuatro (4) valoraciones médico legales por presunto delito de maltrato infantil en niños y niñas de 0 - 5 años.

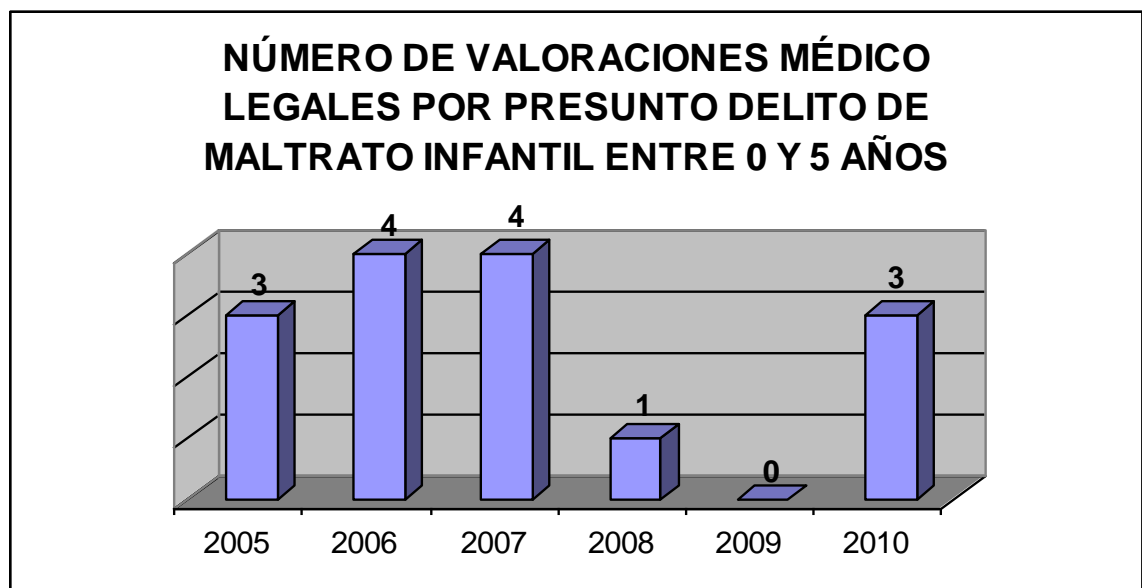
En el año 2007 podemos observar que se realizaron cuatro (4) valoraciones médico legales por presunto delito de maltrato infantil en niños y niñas de 0 - 5 años.

En el año 2008 podemos observar que se realizó una (1) valoración médico legal por presunto delito de maltrato infantil en niños y niñas de 0 - 5 años.

En el año 2009 podemos observar que no se realizaron valoraciones médico legales por presunto delito de maltrato infantil en niños y niñas de 0 - 5 años.

En el año 2010 podemos observar que se realizaron tres (3) valoraciones médico legales por presunto delito de maltrato infantil en niños y niñas de 0 - 5 años.

PROPORCIÓN DE NIÑOS Y NIÑAS MENORES DE 1 AÑO REGISTRADOS SEGÚN LUGAR DE NACIMIENTO



Grafico 36: REGISTRO DE NIÑOS MENORES DE 1 AÑO

FUENTE: REGISTRADURIA MUNICIPAL

PROPORCIÓN DE NIÑOS Y NIÑAS MENORES DE 1 AÑO REGISTRADOS SEGUN LUGAR DE NACIMIENTO

Si analizamos los datos oficiales suministrados por el DANE y haciendo un comparativo con la base de datos que reposa en la Registraduría del Estado Civil de Nilo (Cundinamarca), podemos concluir lo siguiente: en los seis años de 2005 a 2010, se presentó un promedio de 18 niños por año registrados en el municipio de Nilo. De los años 2005 y 2006 no existen cifras que permitan establecer a ciencia cierta cuanta madre gestante hubo en esos respectivos años.

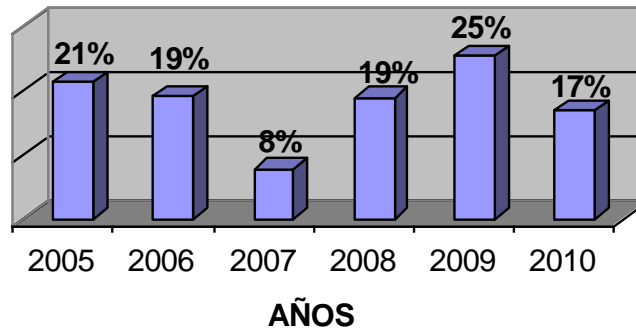
En el año 2007, según lo establecido por el DANE, el promedio de niños registrados fue de 8 %, cifra considerablemente baja con respecto a los años relacionados, máxime si se tiene en cuenta que en ese año y según la base de datos del Centro de Salud del municipio de Nilo, las madres gestantes alcanzaban la suma de 71.

Número de niños y niñas de 5 años matriculados o inscritos en programas de recreación y deporte



Grafico 37: PARTICIPACIÓN DE MENORES DE 5 AÑOS EN PROGRAMAS DE RECREACIÓN Y DEPORTE

En esta categoría de edades podemos concluir que año tras año ha ido aumentando la población partícipe en las actividades recreativas y deportivas teniendo así que para el año 2010 tuvimos cincuenta (50) niños más que en el 2005, como se puede ver en las figuras.

Número de niños y niñas entre 0 a 5 años inscritos o matriculados en programas artísticos, lúdicos o culturales

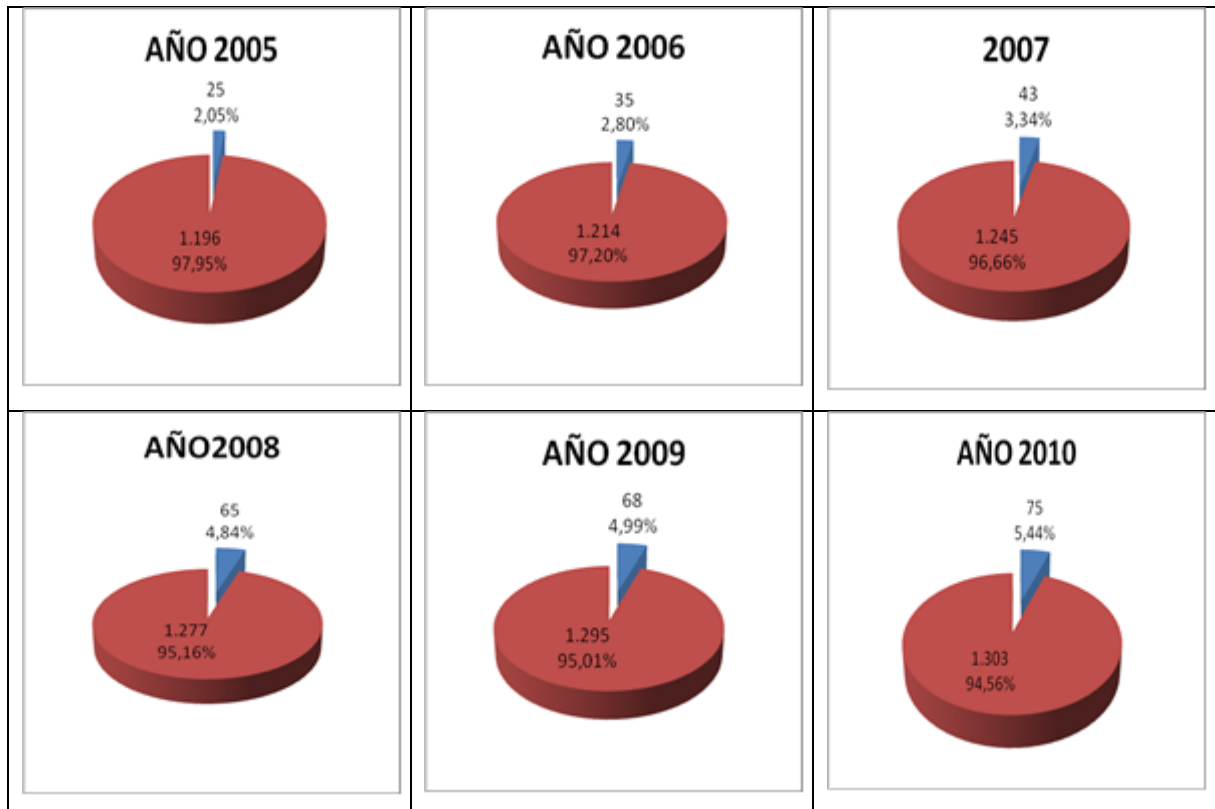

Grafico 38: PARTICIPACIÓN DE MENORES DE 5 AÑOS EN PROGRAMAS LUDICOS Y CULTURALES

En estas gráficas podemos observar que población ha ido aumentando, obteniendo su mayor porcentaje para el año 2009, en el cual se fortalecieron las escuelas de formación cultural en música y se implantó la escuela de formación cultural en danza.

LOGROS

La vacunación y la vigilancia epidemiológica han permitido que en el municipio no se presenten casos confirmados de Sarampión, Rubéola, Poliomieltis, Tétano en los recién nacidos, Fiebre Amarilla y Difteria, Tos ferina, Parotiditis, Meningitis y Hepatitis B, se ha incrementado la búsqueda de los casos de Tuberculosis para su estudio y tratamiento.

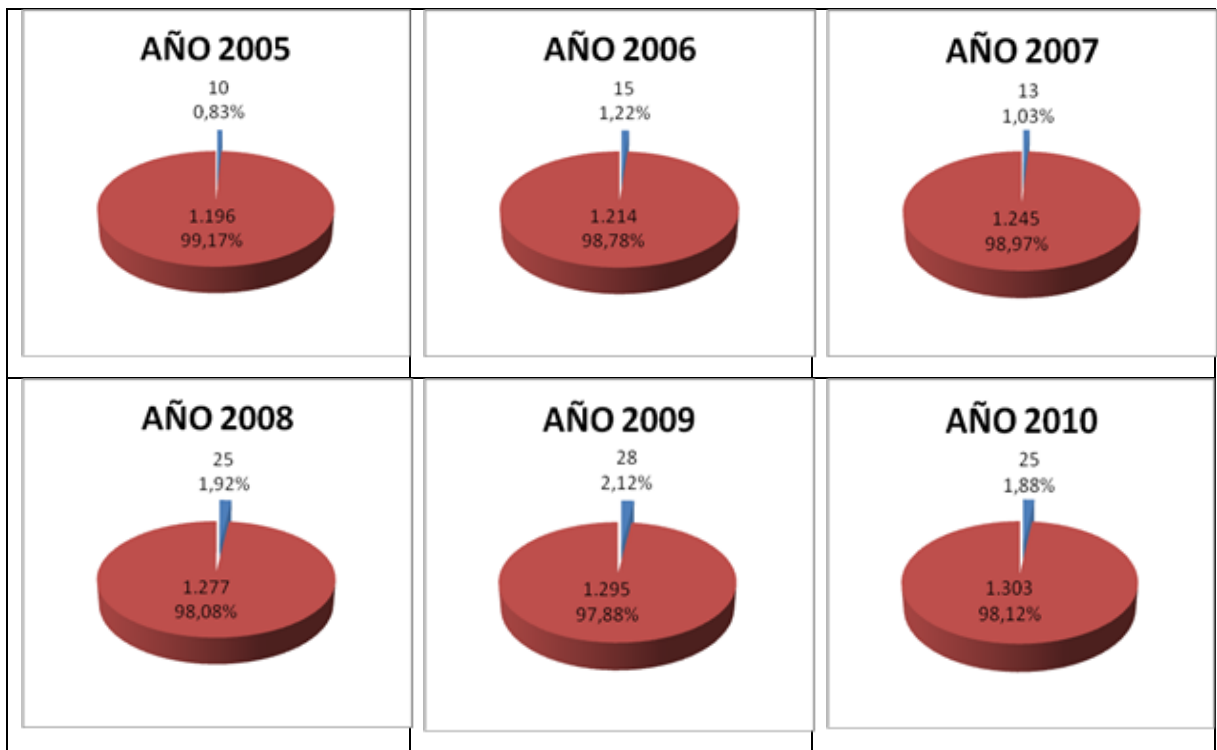
Se ha completado los esquemas de vacunación a los niños menores de cinco años, logrando que cuatrocientos sesenta y dos (462) niños y niñas población SISBEN tengan el esquema de vacunación adecuados para la edad, con historias individuales y cohortes de Recién Nacidos de vacunación.

Se realizaron acciones de vigilancia de la salud pública en los aspectos relacionados con los planes de erradicación, eliminación y control de enfermedades inmunoprevenibles, del programa ampliado de inmunizaciones donde se logró vacunar 1639 a niños y niñas de 1 a 8 años contra el Sarampión y la rubéola.

La IPS Caprecom a través de la secretaria de Salud de Cundinamarca fortaleció la cadena de frío, cambiando los equipos de almacenamiento de vacunas, con refrigeradores específicos aprobados por la OPS/OMS en el servicio de vacunación del Puesto de Salud Santa Luisa.

Se realizan periódicamente Monitoreos de peso y talla en los niños con el fin de realizar seguimiento a los programas de complementación.

A través de los programas Departamentales se ha podido incluir los niños a riesgo de desnutrición en el programa “CreSer” que se lleva a cabo en el municipio con el fin de fortalecer la seguridad alimentaria de las familias y la comunidad mas vulnerable brindando un complemento alimentario y nutricional durante seis meses donde se atienden tres grupos de población niños de 6 a 5 años cincuenta y ocho (58) niños y niñas y veintiún (21) cupos a madres gestantes y lactantes

Como medidas adicionales se encuentran los programas de complementación alimentaria para menores de cinco (5) años el cual cuenta con un cubrimiento de doscientos cuatro (204) niños y niñas, en el programa de Desayunos Infantiles con Amor, el cual tiene fortificación de las alimentos con Zinc, micronutriente que

interviene en el crecimiento de los individuos. Así mismo, las acciones estipuladas en el Plan Municipal de Seguridad Alimentaria y Nutricional, que convergen para contribuir al mejoramiento de la utilización biológica de los alimentos, y fomento de estilos de vida saludables.

Programa Materno Infantil, cubriendo cincuenta (50) niños menores de seis (6) años y mujeres gestantes.

El programa de Familias en Acción cubre ciento doce (112) niños en edades de 0 a 7 años, por nutrición.

A través de las visitas domiciliarias que realizan las promotoras de salud y diligenciamiento de la ficha AIEPI se ha logrado el seguimiento a los niños menores de cinco (5) años.

METAS

Lograr para vigencias futuras que se haga un ajuste real de la población residente en el Municipio con la del DANE.

4.1.2 Mujer

Gobern:	Equidad de Género
	Mujer, oportunidades, derechos y condiciones de igualdad
Comun:	Falta de políticas públicas para la mujer
Progra:	Prioridad a las madres cabeza de familia en los programas de subsidio para mejoramiento o adquisición de vivienda, para apoyar el gran esfuerzo que estas mujeres hacen por sus hijos contribuyendo a hacer



Grafico 39: EMBARAZOS EN ADOLESCENTES

FUENTE: PLAN DE INTERVENCIONES COLECTIVAS

En los años 2005 al 2007 no hay información disponible de embarazos en mujeres adolescentes; después del POA transitorio y modificaciones desde el 2008, se implemento el Plan de Intervenciones Colectivas que registra datos de adolescentes embarazadas: 2008 el 13% equivalente a seis (6) gestantes; 2009 el 11% equivalente a once (11) maternas; 2010 el 29% equivalente a veintidós (22) de mujeres canalizadas en estos periodos; sin embargo las cifras han sido fluctuantes frente a este tipo de población.

Por lo tanto el Municipio sigue fortaleciendo a través del proyecto de salud sexual y reproductiva las actividades como conversatorios y talleres sobre la importancia

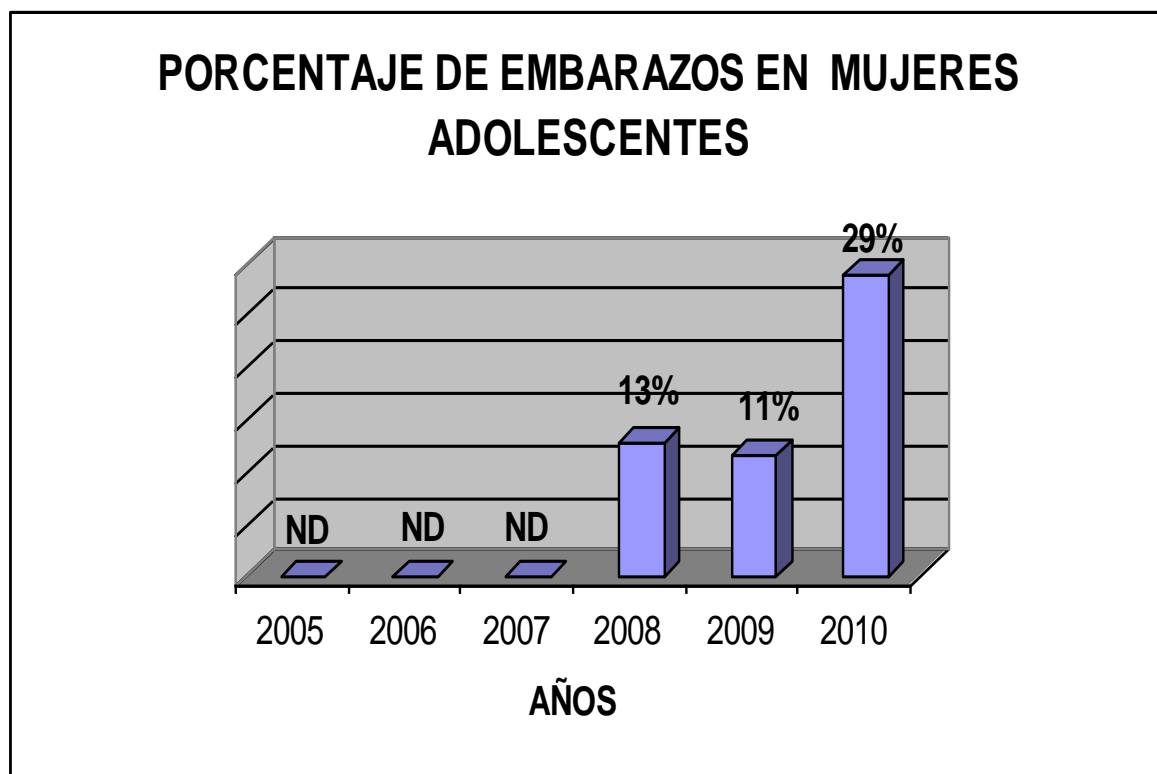
de la responsabilidad frente al sexo dirigido a los adolescentes de las Instituciones Educativas Oreste Sindici, Institución Educativa Pueblo Nuevo, Institución Educativa Esmeralda, métodos de planificación, también talleres lúdico pedagógica en proyecto de vida, y los cambios que genera, cuando el adolescente a sume un rol de padres al no estar preparados y sus consecuencias ante el futuro, para la vigencia 2010 y 2011 el Departamento a través de del Proyecto de servicios amigable viene fortaleciendo la atención de los adolescentes en consulta diferenciada para la orientación frente a una sexualidad responsable y segura.

En las adolescentes se capacita en prevención de Embarazos no deseados, con métodos de planificación familiar y proyecto de vida.

4.1.3 Infancia y adolescencia

Gobern:	Infancia y adolescencia
	Oportunidades, derechos y condiciones
Comun:	Falta de programas de adolescencia y juventud

El municipio de Nilo, ha optado por implementar la estrategia del hospital a la escuela, por medio de brigadas de salud que se realizan en las escuelas rurales, donde se brinda atención tanto médica, odontológica, valoración visual y vacunación. Igualmente se realizan las jornadas de vacunación casa a casa, teniendo en cuenta que muchas de las familias rurales, no tienen las condiciones económicas para desplazarse hacia el centro de salud.

En este objetivo de la política se busca que todos los niños, niñas y adolescentes se conserven saludables y que los servicios de salud sean oportunos, amables y eficaces, para tal fin es necesario educar desde casa en el cuidado de la salud, y

la importancia de acudir y utilizar los servicios médicos, fortaleciendo la prevención de las enfermedades.

Igualmente, se brinda capacitación en salud mental, prevención del abuso, del maltrato, del consumo de S.P.A., de embarazo en adolescentes, de enfermedades de transmisión sexual y alimentación saludable.

Dentro de las prioridades necesarias para el municipio está el garantizar que los niños, niñas y adolescentes cuenten con un núcleo familiar que esté atento a su cuidado y protección. Es por ello que los estudiantes a la pregunta consideran que su hogar en un lugar digno para vivir, el 70% contestaron es un lugar muy seguro, el 20% contestaron que es un lugar seguro y el 10% contestó un lugar poco seguro. Encontrando así que la mayoría de niños, niñas y adolescentes se sienten satisfechos con el lugar en donde viven, aunque es importante resaltar que se debe tener en cuenta el 10% de la población que no se siente en un lugar seguro, es por ello que la alcaldía seguirá abonando esfuerzos para lograr mejorar la calidad de vida de los niños, niñas y adolescentes del municipio.

La Alcaldía Municipal a través del Plan de Intervenciones Colectivas, con su estrategia de Salud Mental, realiza acciones tendientes a sensibilizar a la población en la importancia de generar buen trato a los niños, niñas y adolescentes, conjunto con la Red del Buen trato, la cual mensualmente busca socializar los casos presentados en relación al maltrato, abuso, negligencia a la población vulnerable, realizando acciones en prevención, atendiendo los casos presentados. La Red está conformada por la policía Nacional, Comisaría de Familia, Personería, I.P.S. Secretaría de Educación, Inspección de Policía.

Desde el 2008, gracias a la creación de la comisaría de Familia, se ha realizado junto con su equipo interdisciplinario conformado por Comisario de Familia, trabajadora social y psicóloga, seguimiento a las familias que son reportadas

promoviendo cultura del buen trato, la armonía, la paz, y todo aquello que sirva para disminuir y erradicar toda situación que coloque en peligro la familia.

Igualmente el grupo de Red Unidos, por medio de la dimensión seis, la cual atiende la población de niños, niñas y adolescentes, priorizando la atención a los niños en educación, nutrición, atención en salud, y afiliación.

Este punto de la política busca que todos los niños, niñas y adolescentes sean capaces de manejar y expresar sus afectos y emociones.

Es por ello que en la encuesta el 80% de los niños, niñas y adolescentes expresaron que se sentían amados, protegidos y respetados por su familia, el 20% expresaron que por sus profesores y amigos.

El modo de sentir y expresar los afectos y emociones, y con ellos el manejo de la sexualidad, desarrolla habilidades básicas para vivir y determina la manera como nos relacionamos con nosotros mismos y con los demás. Este modo de sentir y de expresar se aprende con la interacción social desde el momento mismo del nacimiento.

La Alcaldía Municipal a través del Plan de Intervenciones Colectivas, en conjunto con el centro de salud, desarrolla actividades como los Centros Amigables, los cuales brindan orientación a la población adolescente mediante la consulta diferenciada, asesorías en planificación familiar. Igualmente encuentro de saberes e intercambio de roles, talleres en prevención de embarazos en adolescentes y prevención de enfermedades de transmisión sexual.

La Registraduría busca que ningún niño o niña carezca de registro civil, para así poder acceder a los servicios que el estado brinda a favor de los niños, niñas y adolescentes.

En el Municipio de Nilo se han realizado jornadas de documentación para la obtención del registro civil y la tarjeta de identidad, (población urbana y rural del municipio) en la zona urbana se atiende en la oficina de la Registraduría, en la zona rural, se convoca a la comunidad en las veredas, por medio de los presidentes de las juntas de acción comunal y se desplaza el equipo interdisciplinario de la entidad a las veredas, buscando con lo anterior garantizar uno de los derechos fundamentales del ser humano.

Que todos los niños, niñas y adolescentes tengan oportunidades y espacios para participar y elegir sus propios representantes. Para esto el municipio de Nilo ha desarrollado una serie de programas como son el fortalecimiento de gobierno escolar por medio de la elección del personero estudiantil, clubes juveniles y prejuveniles, buscando promover la participación de los niños, niñas y adolescentes y así mismo, la construcción de espacios que les permitan interactuar y cooperar con otros. Es importante resaltar que al momento de aplicar la encuesta se pudo deducir que el 50% de los niños, niñas y adolescentes manifestaron conocer el gobierno escolar, mientras que el otro 50% manifestaron no conocerlo, por lo que es importante seguir brindando el acompañamiento en la difusión y participación de los niños, niñas y adolescentes.

Que ningún niño, niña o adolescente sea sometido a maltrato o abuso, por lo que el municipio de Nilo a desarrollado acciones tendientes a evitar que los niños y adolescentes sean víctimas de maltrato o que estén expuestos a algún tipo de situación que los ponga en riesgo o que les pueda afectar negativamente su desarrollo físico, emocional y social.

El Plan de Intervenciones Colectivas, con la estrategia Salud Mental, la comisaría de familia, han desarrollado talleres dirigidos a niños, niñas y adolescentes de la zona rural, como urbana en prevención de abuso sexual y maltrato, con el fin de

prevenir flagelos que tiendan a afectar la salud tanto física como mental de los niños, niñas y adolescentes.

Al momento de aplicar la encuesta se pudo identificar que el 90% no ha sido víctima, de ningún flagelo y el 10% manifestó que ha sido víctima de abuso, maltrato y robo. Lo que nos permite identificar que tenemos que seguir trabajando activamente para lograr que el índice disminuya a 0% de casos presentados en el municipio.



Grafico 40: TASA DE MORTALIDAD POR CAUSAS NO NATURALES

FUENTE: DANE

En esta gráfica se muestra una tendencia satisfactoria en la mortalidad en los ciclos vitales de 0 A 5 años, de 6 a 11 años y de 12 a 17 años, según datos estadísticos del DANE, nos muestra que no se presentaron incidencias de muertes por causas externas como suicidios, accidentes y violencia intrafamiliar, Este progreso se ve reflejado por las intervenciones que realiza el municipio a través de las entidades como Personería, Comisaría de Familia, Inspección de Policía e Instituciones de Salud.

Los niños manifestaron que se ha presentado fácil acceso a la educación, no se le han vulnerado los derechos. Igualmente el objetivo de la política busca que todos los niños, niñas y adolescentes tengan educación, que esta sea de calidad y que no sean discriminados ni por su color, ni estrato económico.

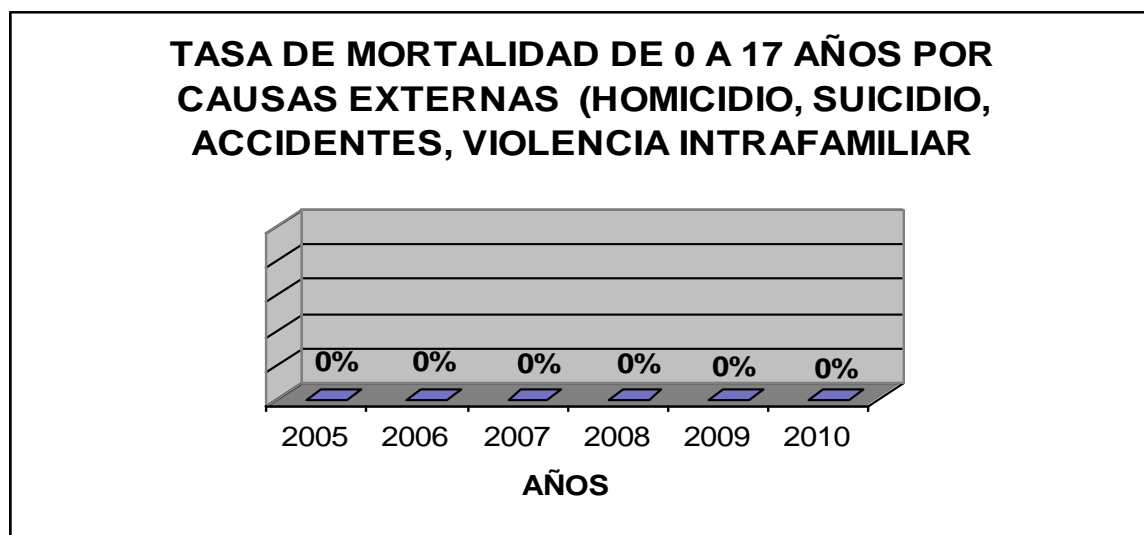
La Alcaldía Municipal junto con el plan de intervenciones colectivas, ha realizado capacitaciones en prevención de flagelos como el maltrato y el abuso sexual, lo cual se vio reflejado en la encuesta, ya que los niños, niñas y adolescentes expresaron que tienen conocimiento frente al tema, expresando el 50% de los encuestados que conocen las instituciones que se encargan de velar por sus derechos, por lo que es importante seguir difundiendo en la población las entidades que velan por sus derechos y seguir trabajando activamente por mejorar la calidad de vida de los niños, niñas y adolescentes. Frente al gobierno escolar estudiantil, han manifestado que no conocen muy bien del tema, por lo que se ha encontrado que falta difusión al interior de las instituciones educativas.

EDUCACIÓN

INFANCIA

El rango de la población que corresponde al ciclo de Infancia es el comprendido entre 6 y 11 años de edad, la cual es atendida en el nivel de básica la cual comprende los grados de primero hasta quinto de primaria para el cual se calcularon los siguientes indicadores.

Indica el porcentaje de la población entre 6 y 10 años que esta vinculada al sistema educativo en el nivel de educación básica primaria para el Municipio de Nilo.

Desde el año 2005 hasta 2010 se ha incrementado el porcentaje de cobertura escolar en educación básica primaria y este aumento se ha logrado gracias a las diferentes estrategias adoptadas por la Administración Municipal en lo relacionado con el ingreso y retención de la población en edad escolar. Estas estrategias son “La gratuidad de la Educación”, el suministro del transporte escolar desde las veredas mas lejanas del municipio, el suministro en el restaurante escolar de un refrigerio reforzado, entre otros.

ADOLESCENCIA

El rango de la población que corresponde al ciclo de Infancia es el comprendido entre 12 y 17 años de edad la cual es atendida en los niveles de básica secundaria y media la cual comprende los grados de sexto hasta once para el cual se calcularon los siguientes indicadores.

TASA NETA DE COBERTURA ESCOLAR PARA EDUCACIÓN BÁSICA SECUNDARIA

Indica el porcentaje de la población entre 11 y 14 años que esta vinculada al sistema educativo en el nivel de básica secundaria en el Municipio de Nilo.



Grafico 41: COBERTURA ESCOLAR PARA EDUCACION BASICA

FUENTE: MINISTERIO DE EDUCACIÓN

Desde el año 2005 hasta el 2010 se ha incrementado el porcentaje de cobertura escolar en educación básica secundaria y este aumento del 40.5% al 50.8% se ha logrado gracias a las diferentes estrategias adoptadas por la Administración Municipal en lo relacionado con el ingreso y retención de la población en edad escolar. Estas estrategias son “La gratuidad de la Educación”, el suministro del transporte escolar desde las veredas mas lejanas del municipio, el suministro en el restaurante escolar de un refrigerio reforzado, entre otros.

TASA NETA DE COBERTURA ESCOLAR PARA EDUCACIÓN MEDIA

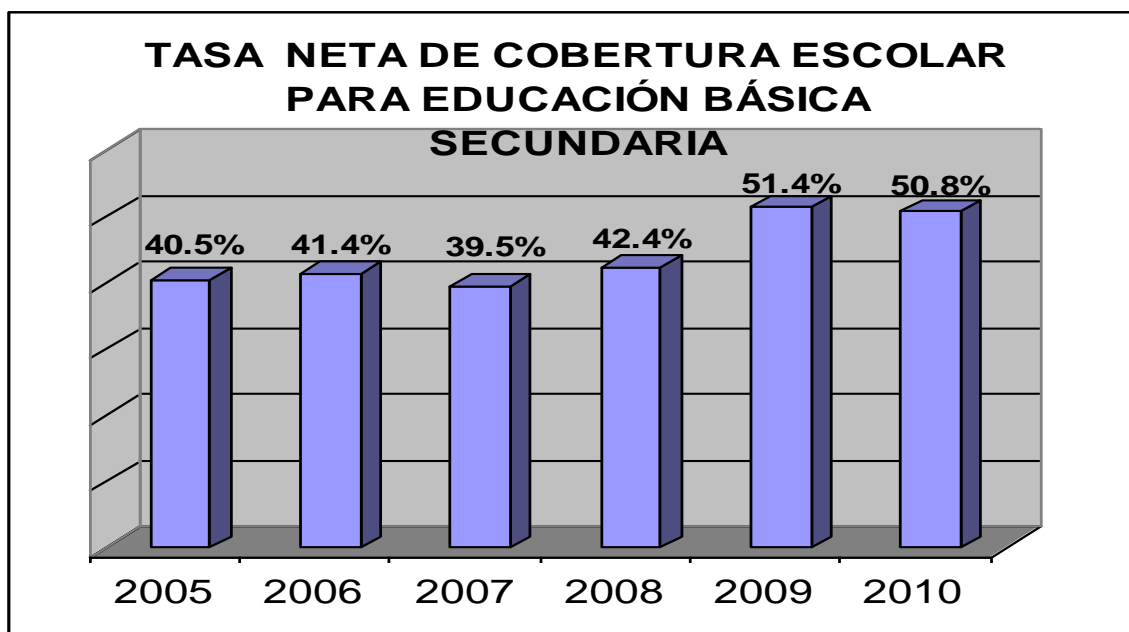
Indica el porcentaje de la población entre 15 y 17 años que esta vinculada al sistema educativo en el nivel media en el Municipio de Nilo.

TASA NETA DE COBERTURA ESCOLAR PARA EDUCACIÓN MEDIA



Grafico 42: TASA DE COBERTURA EDUCACIÓN MEDIA

FUENTE: MINISTERIO DE EDUCACIÓN

Desde el año 2005 hasta el 2010 el porcentaje de cobertura escolar en educación media ha oscilado entre 7.6% y 7.2% cálculos realizados con base en las proyecciones poblacionales del DANE y estas coberturas se han mantenido gracias a las diferentes estrategias adoptadas por la Administración Municipal en lo relacionado con el ingreso y retención de la población en edad escolar.

TASA DE DESERCIÓN ESCOLAR INTER-ANUAL DE TRANSICIÓN A GRADO ONCE

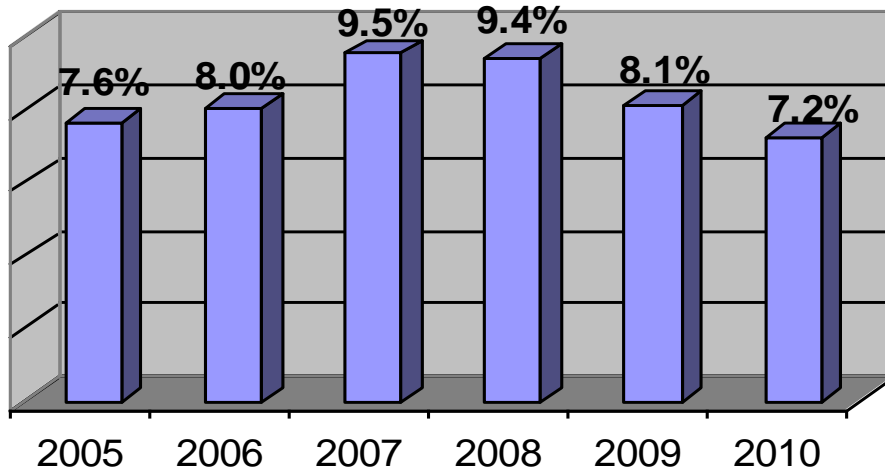
Indica el porcentaje de estudiantes que abandonaron o desertaron del sistema escolar después de haber finalizado el año escolar en el que estaban matriculados.



Grafico 43: TASA DE DESERCIÓN ESCOLAR

FUENTE: MINISTERIO DE EDUCACIÓN

Como se puede observar en la gráfica anterior desde el año 2005 hasta el 2010 se ha disminuido el porcentaje de deserción escolar inter-anual de transición a grado once dicha disminución se ha logrado gracias a las diferentes estrategias adoptadas por la Administración Municipal en lo relacionado con el ingreso y retención de la población en edad escolar.

TASA DE REPITENCIA EN EDUCACIÓN BÁSICA PRIMARIA

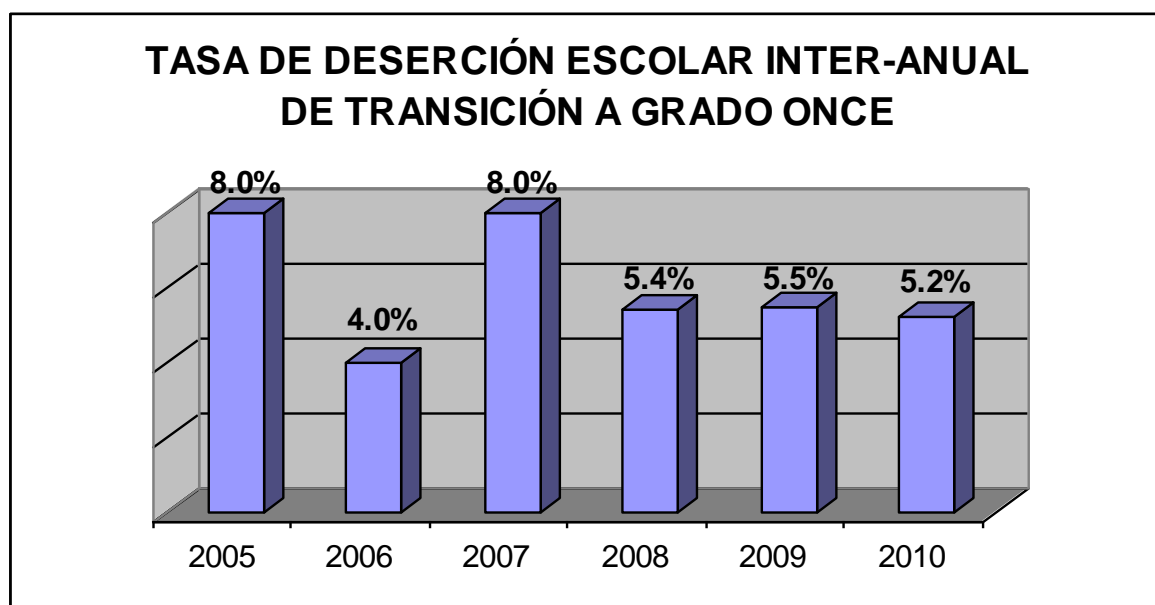
Indica para un tiempo específico, es decir para el periodo 2005 - 2010 la proporción de alumnos matriculados en educación básica primaria (población entre 6 y 10 años) que reprobaron el año escolar y no pueden ser promovidos al año siguiente.



Grafico 44: TASA DE REPITENCIA EN EDUCACIÓN BÁSICA PRIMARIA

FUENTE: MINISTERIO DE EDUCACIÓN

Como podemos observar en la tabla anterior en el periodo comprendido entre los años 2005 a 2010, aumento el porcentaje de repitencia escolar, ha oscilado entre el 2.8% y el 5.6% de manera que no ha crecido de forma desmedida la tasa de repitencia escolar, adicional a esto se han adelantado acciones en las instituciones educativas que facilitan la inclusión de las familias (padres ó cuidadores) para el acompañamiento del proceso pedagógico de los niñas y niños, lo cual conlleva a que existan mejores índices de rendimiento académico.

TASA DE REPITENCIA EN EDUCACIÓN BÁSICA SECUNDARIA

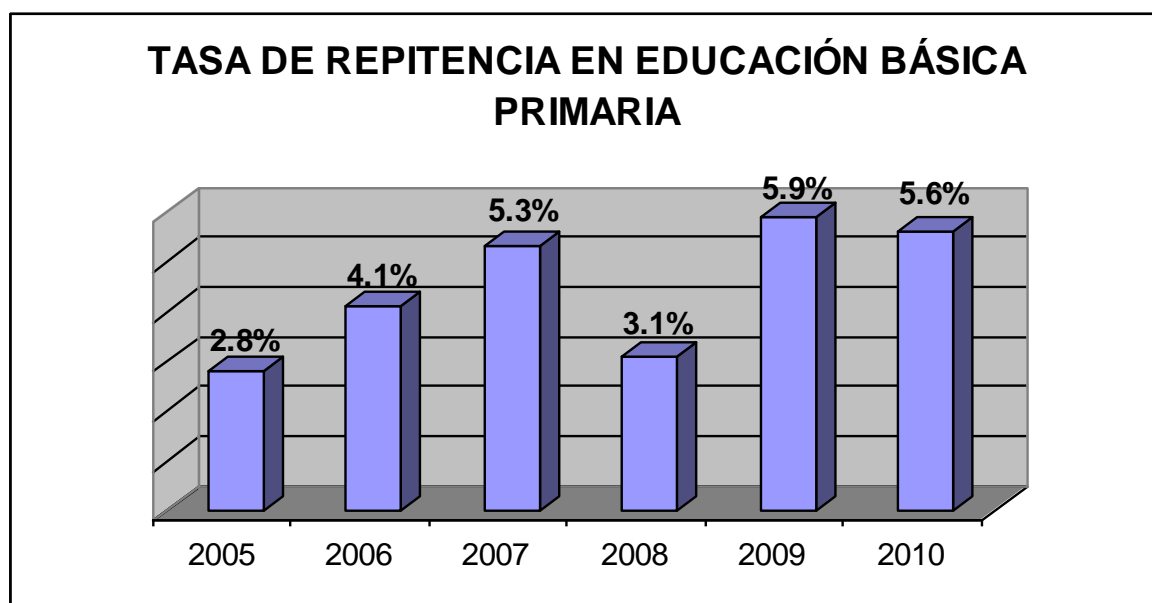
Indica para un tiempo específico la proporción de alumnos matriculados en educación básica secundaria que reprobaron el año escolar y no pueden ser promovidos al año siguiente.



Grafico 45: TASA DE REPITENCIA EN EDUCACIÓN BÁSICA SECUNDARIA

FUENTE: MINISTERIO DE EDUCACIÓN

Como podemos observar en la tabla anterior en el periodo comprendido entre los años 2005 a 2010, aumentó el porcentaje de repitencia escolar para básica secundaria. Ha oscilado entre el 2.8% y el 9.7% de manera que no ha crecido de forma desmedida la tasa de repitencia escolar; adicional a lo anterior se han adelantado acciones en las instituciones educativas que facilitan la inclusión de las familias (padres) para el acompañamiento del proceso pedagógico de los adolescentes, lo cual conlleva a que existan mejores índices de rendimiento académico.

TASA DE REPITENCIA EN EDUCACIÓN MEDIA

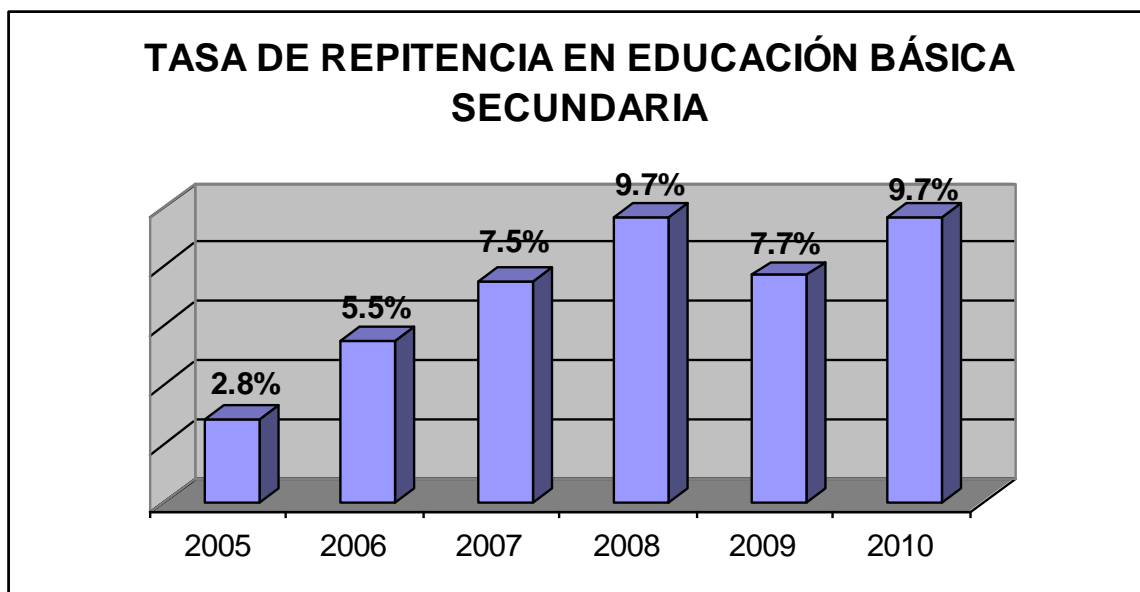
Indica para un tiempo específico, la proporción de alumnos matriculados en educación media que reprobaron el año escolar y no pueden ser promovidos al año siguiente.



Grafico 46: TASA DE REPITENCIA EN EDUCACIÓN MEDIA

FUENTE: MINISTERIO DE EDUCACIÓN

Como podemos observar en la tabla anterior en el periodo comprendido entre los años 2005 a 2010, aumento el porcentaje de repitencia escolar para educación media ha oscilado entre el 6.3% y el 8.3% de manera que no ha crecido de forma desmedida la tasa de repitencia escolar; adicional a lo anterior se han adelantado acciones en las instituciones educativas que facilitan la inclusión de las familias (padres) para el acompañamiento del proceso pedagógico de los adolescentes, lo cual, conlleva a que existan mejores índices de rendimiento académico.

PUNTAJE PROMEDIO DE LAS PRUEBAS SABER - 5 GRADO

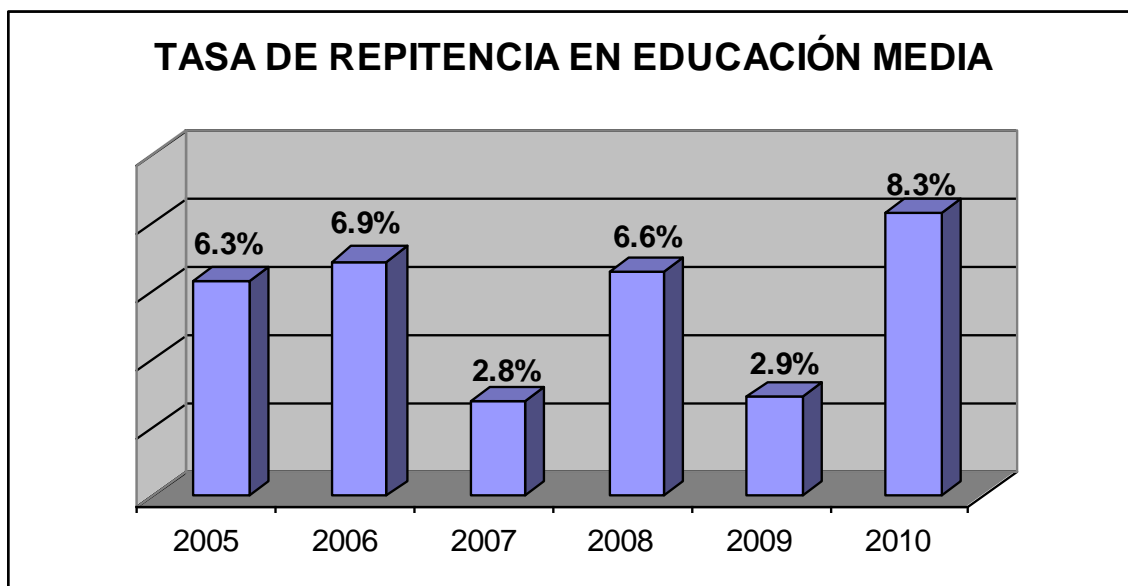
Informa sobre el dominio de las competencias básicas de los estudiantes de 5° grado en cinco áreas del conocimiento: lenguaje, ciencias naturales y matemáticas en el Municipio de Nilo

Comparación de niveles de desempeño individuales y por género en ciencias naturales, quinto grado.

Gobierno con Proyección Social



Grafico 47: RESULTADOS PRUEBAS DEL SABER GRADO 5º - NATURALES

FUENTE: ICFES

Comparación de niveles de desempeño individuales y por género en matemáticas, quinto grado.

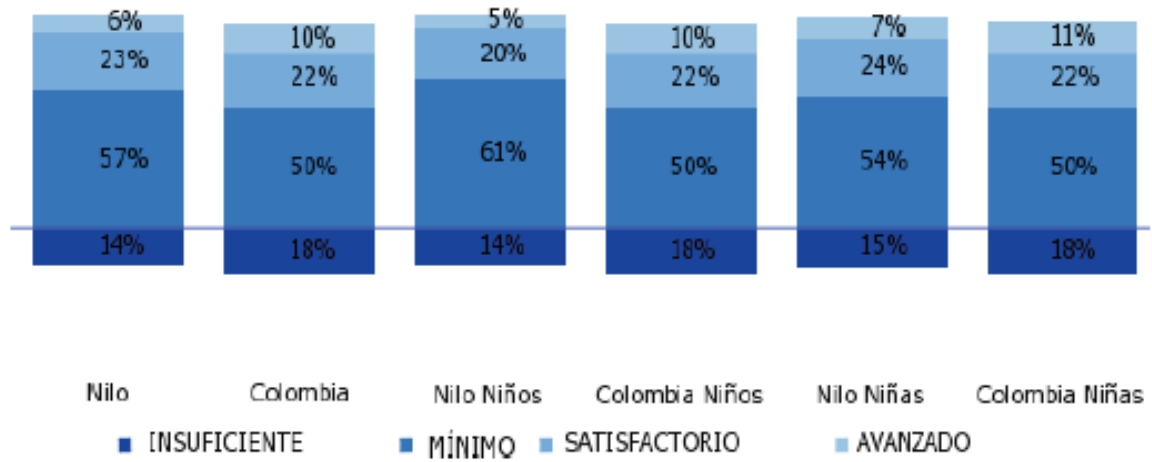

Grafico 48: RESULTADOS PRUEBAS DEL SABER GRADO 5º - MATEMÁTICAS

FUENTE: ICFES

Se considera relevante el aumento en el porcentaje de los resultados de las pruebas del Saber, entre los años 2005 a 2010 como lo muestra la gráfica anterior,

entendiendo esto como consecuencia de los procesos de ayuda que se ejercen en las instituciones educativas, como los talleres y otras actividades pedagógicas, que facilitan la presentación de dichas pruebas, por lo cual, se ha ido logrando una cultura de preparación para la presentación de éstas mismas.

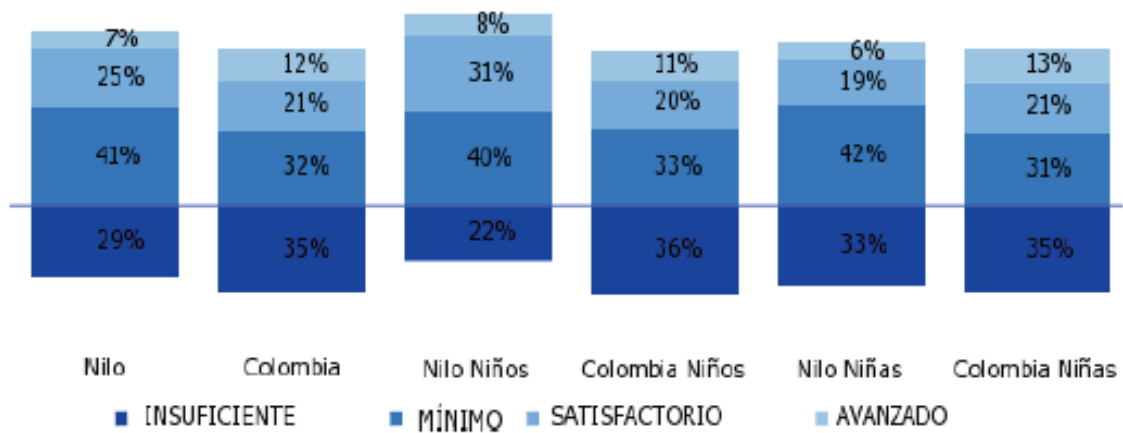
PUNTAJE PROMEDIO DE LAS PRUEBAS SABER - 9 GRADO

Informa sobre el dominio de las competencias básicas de los estudiantes de 9° grado en las áreas del conocimiento: lenguaje, ciencias naturales y matemáticas.

Medir las competencias significa que se evalúa cómo los estudiantes aplican los conocimientos de cada una de las áreas en las situaciones de la vida real. Esta prueba no mide cuánto sabe de cada una de ellas.

Comparación de niveles de desempeño individuales y por género en ciencias naturales, noveno grado.



Gráfico 49: RESULTADOS PRUEBAS DEL SABER GRADO 9º - NATURALES

FUENTE: ICES

Comparación de niveles de desempeño individuales y por género en Lenguaje, noveno grado.

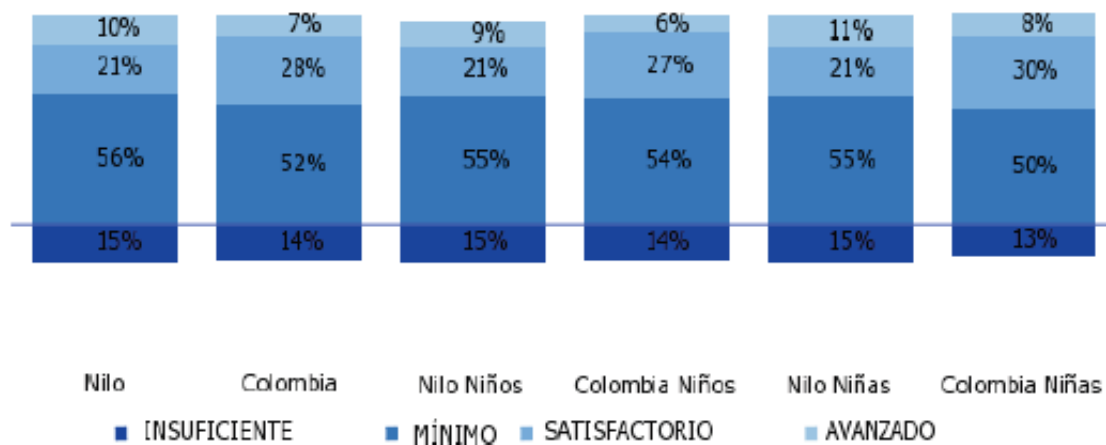

Gráfico 50: RESULTADOS PRUEBAS DEL SABER GRADO 9º - LENGUAJE

FUENTE: ICFES

De la grafica anterior podemos concluir que se considera importante para las instituciones educativas del Municipio el sostenimiento del porcentaje de los resultados de las pruebas del Saber, entre los años 2005 a 2010 como lo muestra la gráfica anterior, entendiendo esto como consecuencia de los procesos de ayuda que se ejercen en las instituciones educativas, como los talleres y otras actividades pedagógicas, que facilitan la presentación de dichas pruebas.

PUNTAJE PROMEDIO EN LAS PRUEBAS ICFES

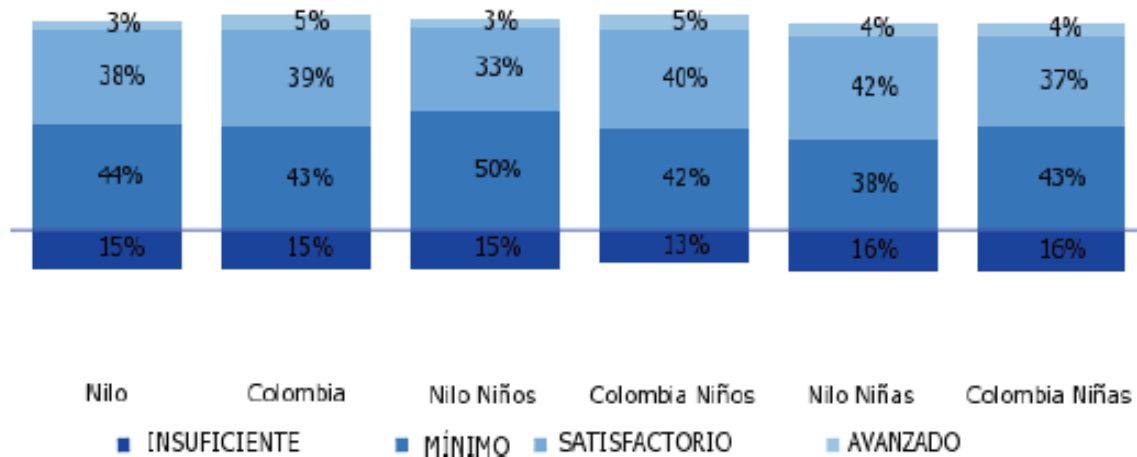
De acuerdo con la escala de 0 a 100 de los resultados obtenidos por cada uno de los alumnos que presentan las pruebas, se obtiene el puntaje promedio de cada entidad territorial.



Grafico 51: PUNTAJE PROMEDIO EN LA PRUEBAS ICFES

FUENTE: ICFES INTERACTIVO

Observando la grafica anterior podemos observar como a oscilado el comportamiento del puntaje promedio de las pruebas ICFES para las instituciones educativas del Municipio de Nilo entre los años 2005 a 2010 lo anterior ha sido consecuencia de los procesos de motivación y ayuda por parte de los educadores de las diferentes instituciones educativas presentes en el municipio y de la administración municipal, tales como los simulacros, talleres y otras actividades pedagógicas, que facilitan la presentación de dichas pruebas y el mejoramiento en la obtención de los resultados de los estudiantes.

NÚMERO DE NIÑOS, NIÑAS Y ADOLESCENTES ENTRE 5 Y 17 AÑOS QUE ASISTEN A BIBLIOTECAS

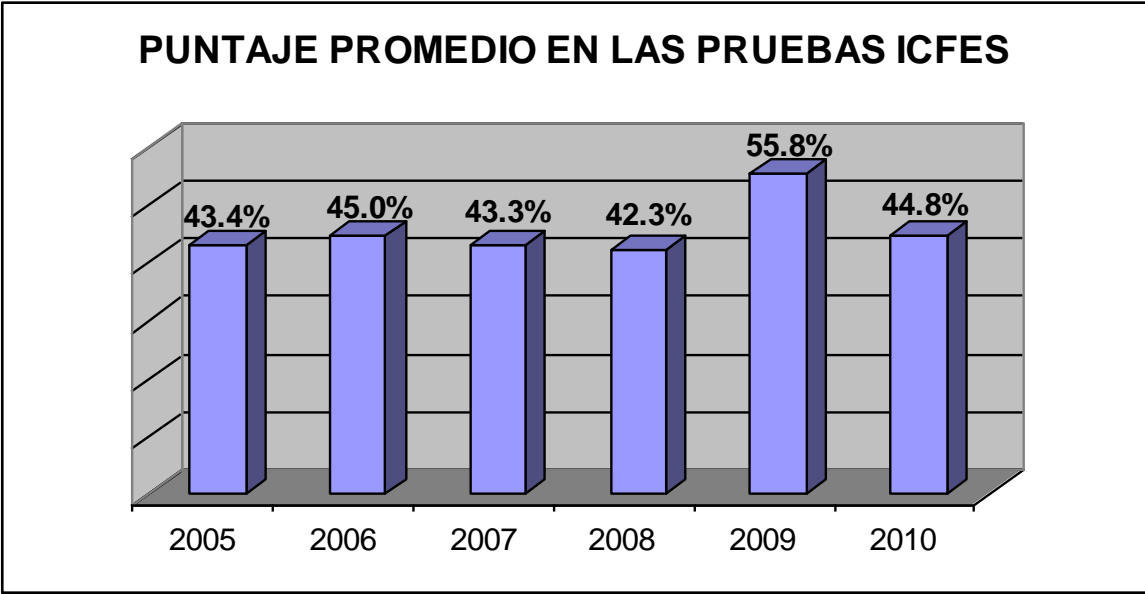

Gráfico 52: ASISTENCIA A BIBLIOTECA DE 5 A 17 AÑOS

FUENTE: ICFES INTERACTIVO

Según las estadísticas existentes en la Biblioteca Municipal de Nilo para el periodo comprendido entre los años 2005 a 2010 la asistencia de niños, niñas y adolescentes entre cinco (5) y diecisiete (17) años a la Biblioteca Municipal a sido importante lo anterior motivado por procesos de acompañamiento a los menores por parte del funcionario responsable y el establecimiento de programas de lectura, lo cual durante el periodo ha incentivado la asistencia de este grupo poblacional de manera importante, lo cual le ha merecido al municipio un papel protagónico y el reconocimiento a través de donaciones de libros por parte de los entes estatales lo cual favoreció el mejoramiento de las colecciones existentes.

Adicionalmente a lo anteriormente mencionado el desplazamiento por parte del funcionario responsable hacia el área rural con parte de las colecciones de libros ha incentivado el interés por la lectura y la asistencia a la biblioteca.

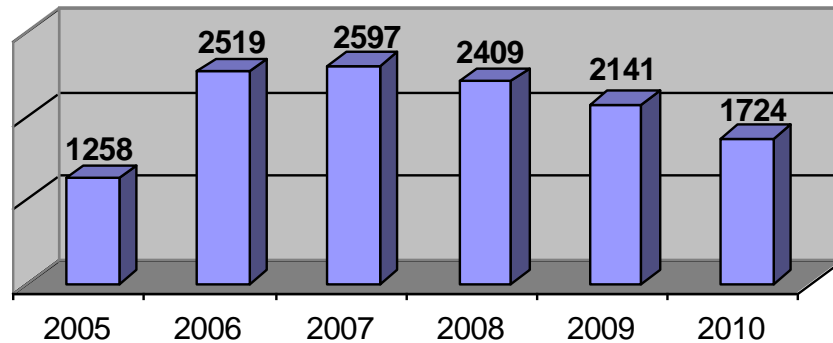
PORCENTAJE DE NIÑOS, NIÑAS Y ADOLESCENTES ENTRE 0 Y 17 AÑOS, INSCRITOS O MATRICULADOS EN PROGRAMAS ARTÍSTICOS, LÚDICOS O CULTURALES



Gráfico 53: PORCENTAJE DE MATRICULADOS EN PROGRAMAS ARTÍSTICOS, LUDICOS O CULTURALES ENTRE LOS MENORES DE 17 AÑOS

FUENTE: INSTITUTO DE DEPORTE RECREACION, CULTURA Y TURISMO

A pesar de que la gráfica muestra pequeñas coberturas en programas artísticos, lúdicos o culturales se debe a que dichos cálculos se han realizado con base en las proyecciones poblaciones del DANE, sin embargo la administración municipal se ha preocupado por suministrarles a los niños, niñas y adolescentes del Municipio de Nilo espacios de esparcimiento tales como la celebración del día del niño en el mes de abril, la realización de las vacaciones recreativas, la conformación de escuelas de formación deportiva, el establecimiento de una banda artística musical, la celebración de un día lúdico en el mes de octubre y la celebración de la semana lúdica en el mes de diciembre esto con el fin de garantizarles la ocupación del tiempo libre y espacios para su recreación.

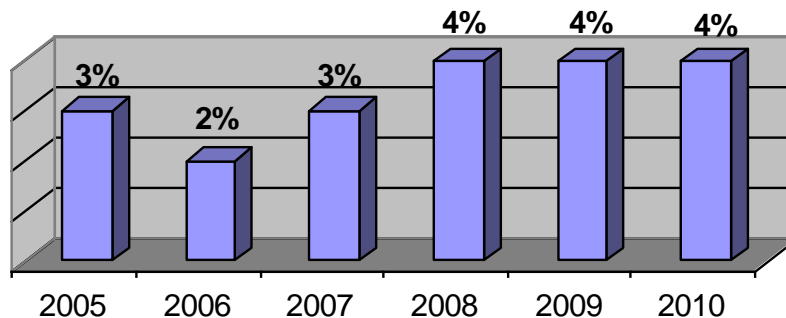

Grafico 54: ORIENTACIÓN EN EDUCACIÓN SEXUAL Y REPRODUCTIVA EN LA POBLACIÓN DE 6 A 17 AÑOS

FUENTE: PIC

Como se observa en la gráfica desde los años 2005 al 2007 no se encuentra información disponible sobre cuántos niños recibieron educación sexual y reproductiva, aunque por medio del Plan de Atención Básica se brindó educación no se tiene el número total de cuántos niños, niñas y adolescentes se cubrieron con orientación, como se observa en la grafica para la vigencia 2008 a la vigencia 2010, se realizó capacitación en Conversatorios de mitos y creencias con adolescentes en planificación familiar, ITS - VIH/SIDA y sexualidad en cada uno de las instituciones educativas de secundaria municipal, Jornada de "Sexualidad Sana, Responsable y Segura", Encuentro de saberes y cambio de roles en salud sexual y reproductiva un espacio de diálogo entre jóvenes, docentes de las instituciones educativas del municipio con énfasis en prevención de embarazo, abuso y maltrato, Talleres educativos a niños escolarizados de los grados de 3º a 5º de las instituciones educativas del municipio, Jornada lúdico pedagógica en cada una de las instituciones educativas con la temática de los derechos de la infancia.



Grafico 55: GOBIENOS ESCOLARES

FUENTE: EDUCACIÓN MUNICIPAL

Todos los establecimientos educativos deberán organizar un gobierno para la participación democrática de todos los estamentos de la comunidad educativa, según lo dispone el artículo 142 de la ley 115 de 1994.

En el municipio de Nilo y en cumplimiento de la Ley se han organizado los gobiernos escolares en cada una de las tres instituciones Educativas existentes: Institución Educativa Pueblo Nuevo, Institución Educativa Oreste Sindici e Institución Educativa La Esmeralda los cuales desde el año 2005 y hasta el año 2010 se encuentran organizados y operando al 100%.

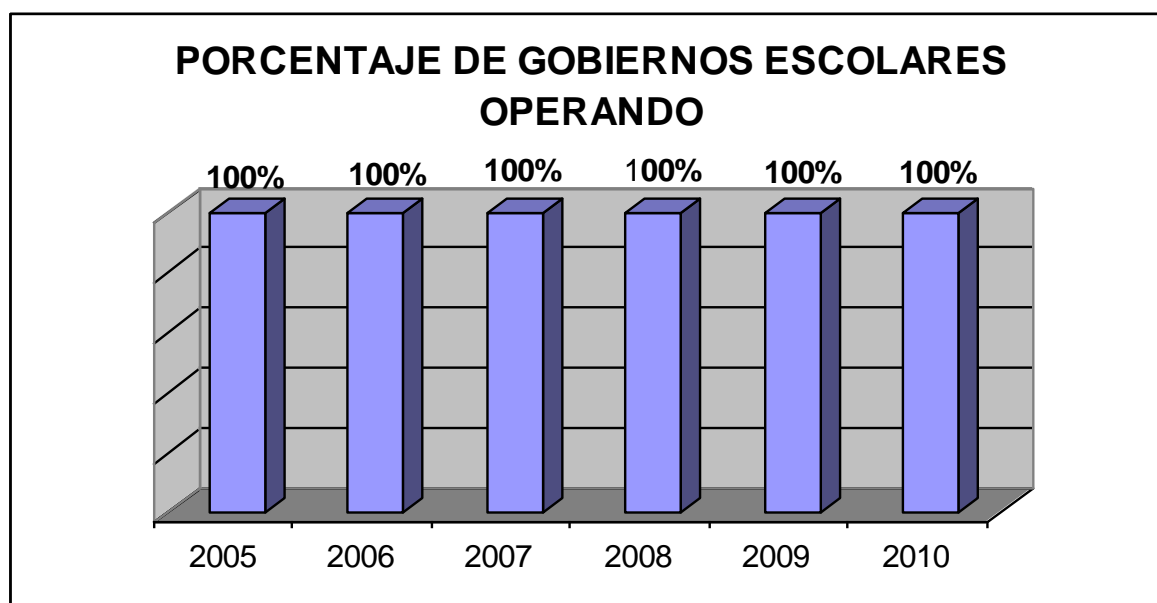
El Gobierno Escolar en los establecimientos educativos estatales estará constituido por los siguientes órganos: Consejo Directivo, Consejo Académico y el Rector.



Grafico 56: SITUACIÓN DE ADOPTABILIDAD ENTRE 6 Y 11 AÑOS

FUENTE: I.C.B.F. - PERSONERÍA MUNICIPAL

Al analizar la gráfica se puede identificar que durante los años 2005 al 2010 no se han declarado niños entre 6 y 11 años en situación de adoptabilidad, probablemente debido a que el esfuerzo de las administraciones en educar a la comunidad en la importancia de prevenir flagelos como el maltrato y la violencia intrafamiliar, brindando educación por medio del Plan de Intervenciones Colectivas, han ayudado a sensibilizar a la población en disminuir los flagelos, evitando así que el I.C.B.F. y comisaría de familia tengan que intervenir frente a defender los derechos de los niños, niñas y adolescentes.

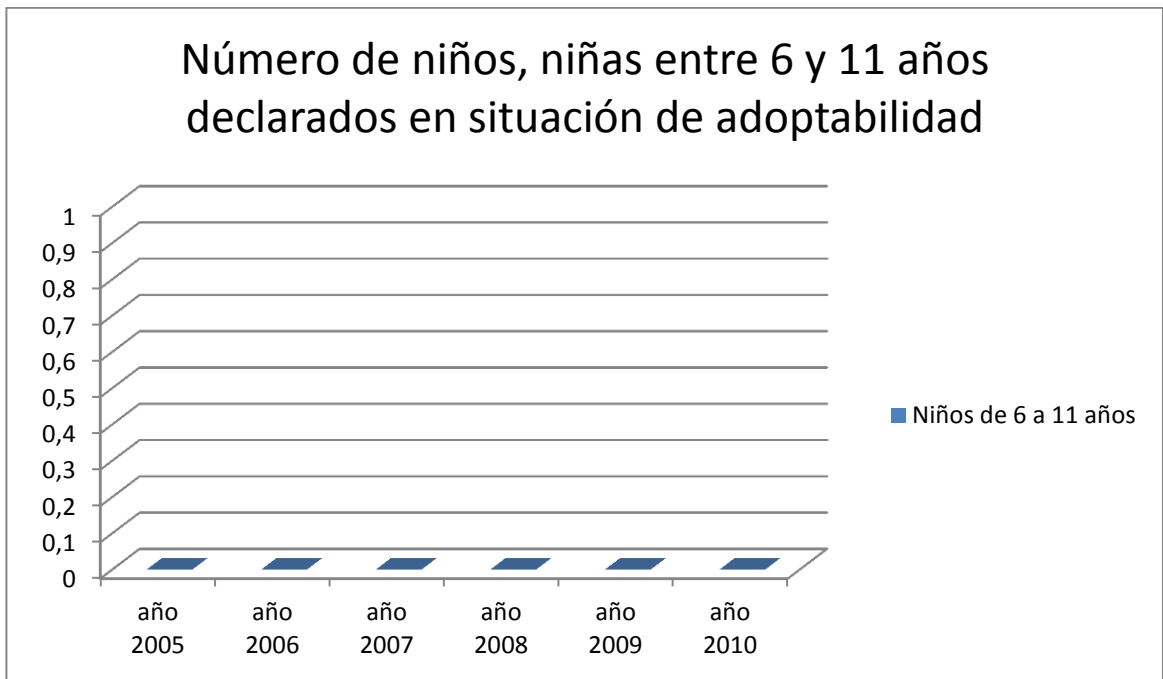

Grafico 57: SITUACIÓN DE ADOPTABILIDAD ENTRE 12 Y 17 AÑOS

FUENTE: I.C.B.F – COMISARIA - PERSONERIA

Se puede identificar que durante los años 2005, 2006, 2007, 2009 y 2010 ningún adolescente entre 12 y 17 años, fue declarado en situación de adoptabilidad, solamente en el año 2008 existieron dos casos, lo cual permite corroborar que las familias todavía ejercen el cariño y la protección de los adolescentes del municipio brindándoles los cuidados y apoyos necesarios.

Otra de las medidas adoptadas para estos caso se basa en la búsqueda de familia extensa, hogar amigo y en especial se ejercen aquellas estrategias para que no se ponga en riesgo la estabilidad del adolescente y así desarraigarlo de su entorno familiar ya que el estado debe propender por que se de cumplimiento a lo preceptuado en el articulo 44 de la constitución Nacional.

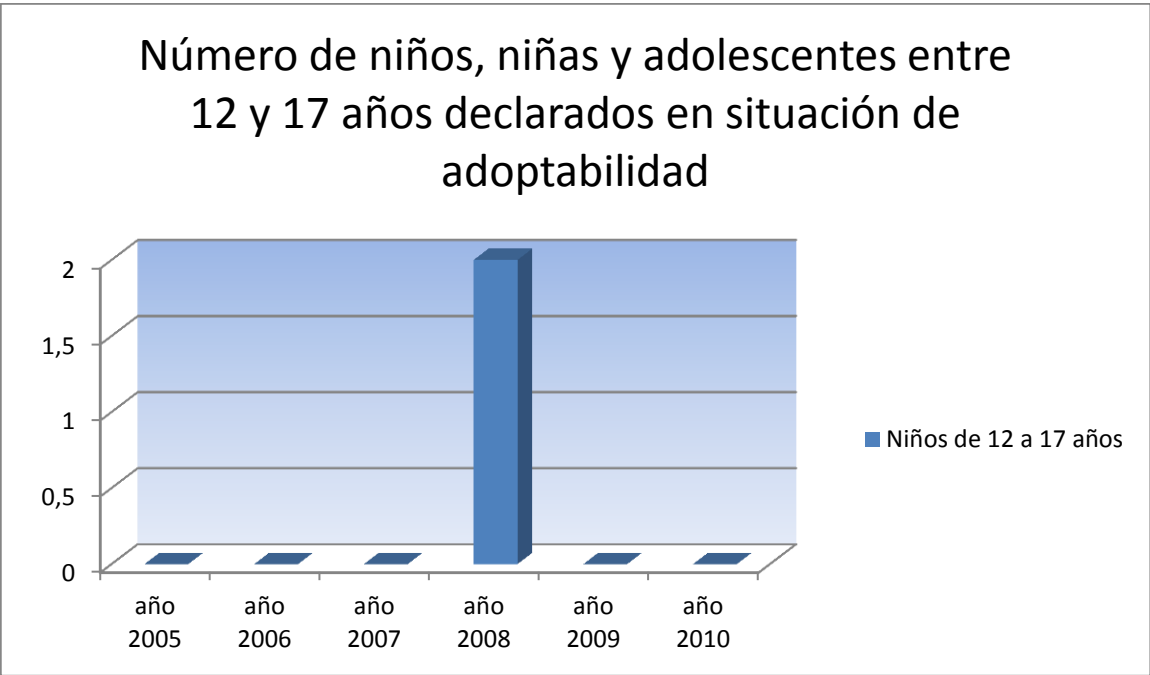
NUMERO DE NIÑOS, NIÑAS Y ADOLESCENTES ENTRE 0 Y 17 AÑOS DECLARADAS EN SITUACION DE ADOPTABILIDAD



Gráfico 58: SITUACIÓN DE ADOPTABILIDAD EN MENORES DE 17 AÑOS

FUENTE I.C.B.F. - COMISARÍA DE FAMILIA

En los años 2005, 2006, 2007 y 2010, no se presentaron casos de niños, niñas y adolescentes declarados en situación de adoptabilidad, en el 2008 se presentaron tres (3) y en el 2009, se presentó uno que no era del municipio sino que por trashumancia el niño llegó a una vereda y por lo tanto se llevó a cabo el PARD por parte de la comisaría de familia donde se conceptuó sobre la adoptabilidad y se envió el proceso para homologación al juzgado de familia a través de ICBF.

Número de niños, niñas entre 6 y 11 años declarados en situación de adoptabilidad, dados en adopción

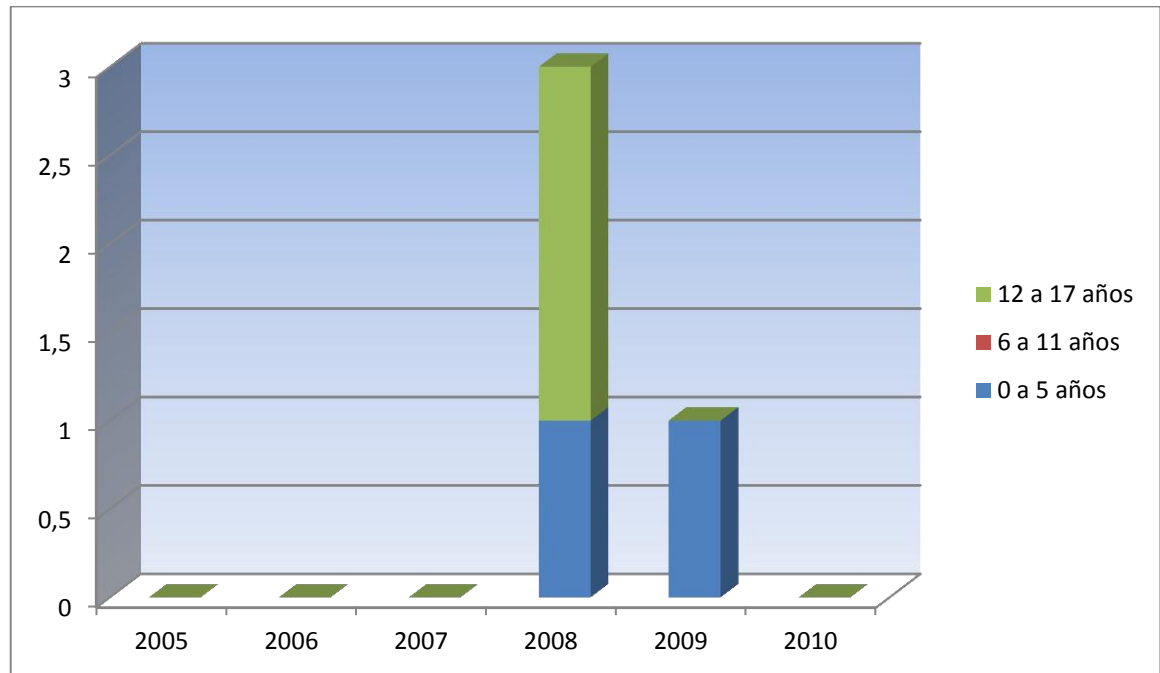

Gráfico 59: ADOPTADOS DE 6 A 11 AÑOS
FUENTE: I.C.B.F. - COMISARÍA DE FAMILIA - PERSONERIA

Para este segmento de la población no se reportan casos de niños y/o niñas en situación de adoptabilidad, o que se hayan dado en adopción.

Número de niños, niñas y adolescentes entre 12 y 17 años declarados en situación de adoptabilidad, dados en adopción

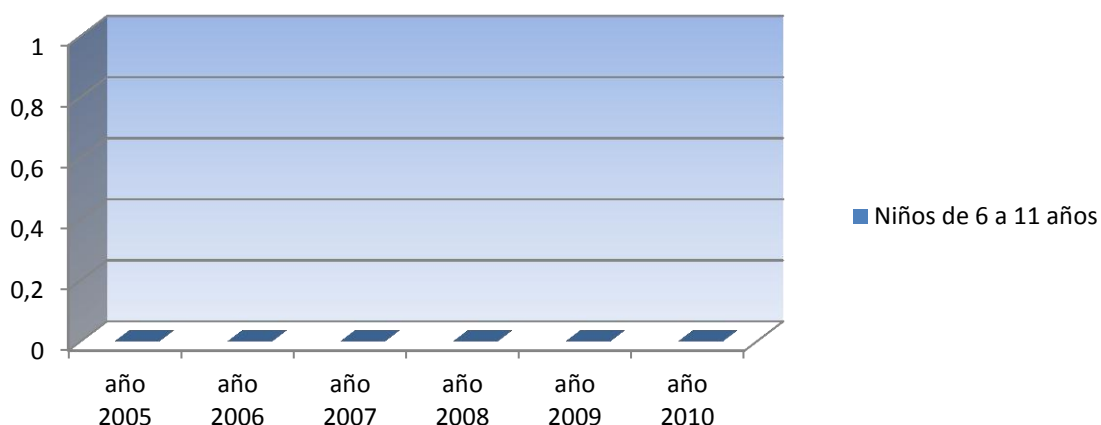

Gráfico 60: ADOPTADOS DE 12 A 17 AÑOS
FUENTE: I.C.B.F. - COMISARÍA DE FAMILIA - PERSONERIA

Gobierno con Proyección Social

Como se puede observar adolescentes entre los doce y los 17 años no han sido declarados en situación de adoptabilidad en el municipio quizás a que afortunadamente la población comprendida en este rango de edades no encuentran vulnerados sus derechos y otro factor que incide en este indicador es la no presencia de niños, niñas y adolescentes en situación de calle.

NUMERO DE NIÑOS Y NIÑAS Y ADOLESCENTES ENTRE 0 Y 17 AÑOS DECLARADOS EN SITUACION DE ADOPTABILIDAD DADOS EN ADOPCION

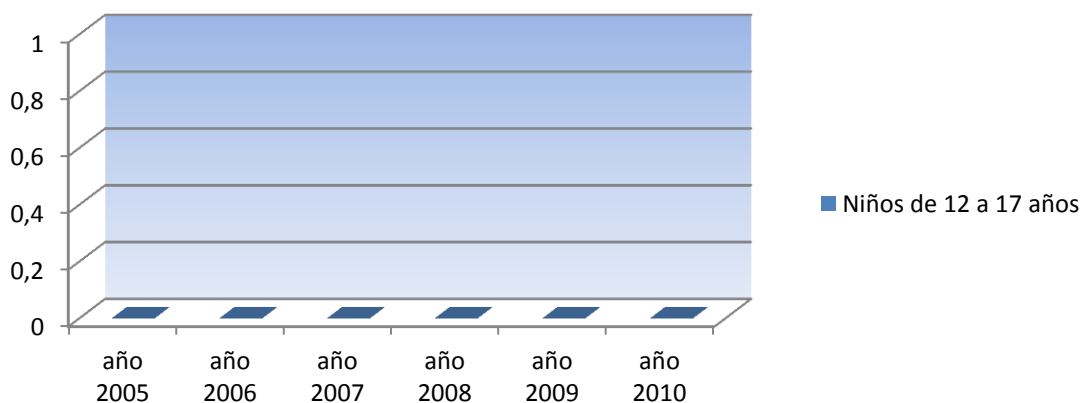

Gráfico 61: ADOPTADOS MENORES DE 17 AÑOS

FUENTE: I.C.B.F. - COMISARÍA DE FAMILIA - PERSONERIA

Para los años de 2005 a 2010, en el municipio de Nilo los casos de adoptabilidad se dieron en el rango de edad de los cero a los cinco años procesos que se dan por cualquiera de una de las formas de maltrato infantil, como puede ser negligencia, maltrato físico, psíquico, económico o verbal, Para que se de esta situación de adoptabilidad debemos atenernos a lo que resulte de lo normado en la ley 1098 de 2006.

Gobierno con Proyección Social

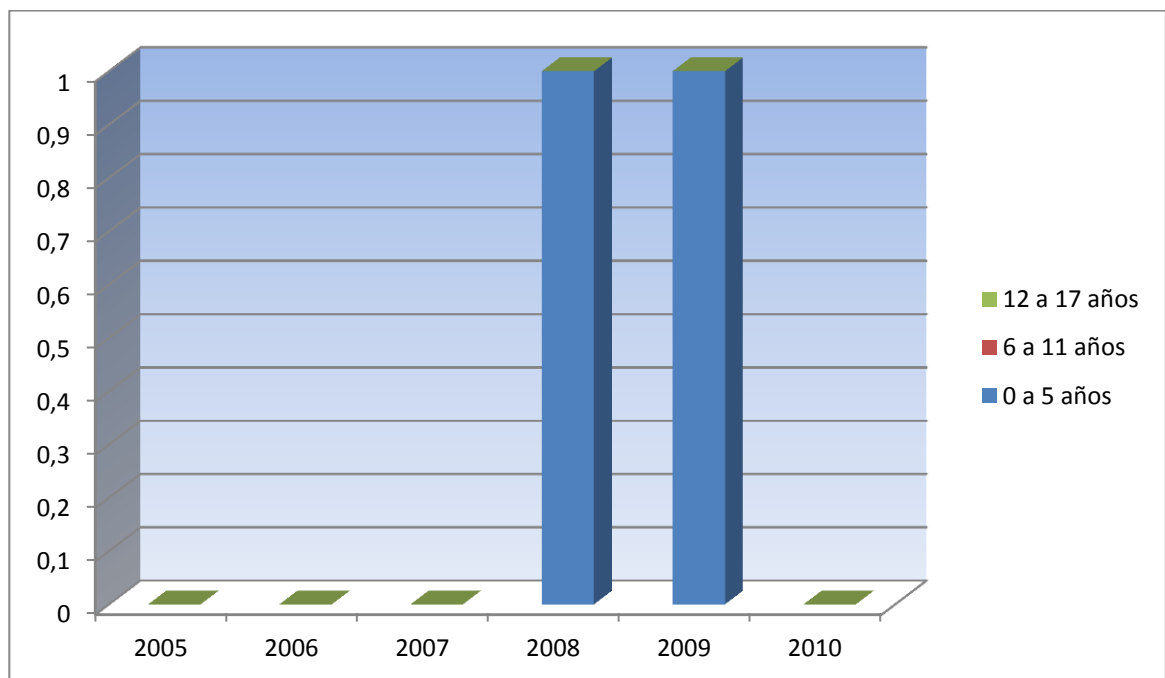
Dentro de las estrategias para que no se nos den estos casos en Nilo estamos trabajando para que los niños, las niñas y los adolescentes crezcan en un ambiente familiar que propicie su adecuado desarrollo, se les ame, respete y, sobre todo, se les reconozcan sus derechos.



Gráfico 62: MALTRATO ENTRE 6 Y 11 AÑOS

FUENTE: I.C.B.F. - COMISARÍA DE FAMILIA - PERSONERIA

Al analizar la gráfica se puede identificar que aunque se presentó un número alto de casos en el año 2005, 2006 y 2007, se puede ver que a partir del año 2008 ha disminuido notablemente el número de casos presentados en maltrato de niños y niñas de 6 a 11 años, lo cual es importante destacar el esfuerzo realizado no solo por los entes responsables de velar por los derechos de los niños y niñas en el municipio, sino por la misma comunidad, ya que se puede identificar que se ha logrado sensibilizar la población frente a la responsabilidad de erradicar el maltrato y la violencia de los hogares del municipio, buscando así mejorar el adecuado desarrollo integral de la niñez.

Gobierno con Proyección Social

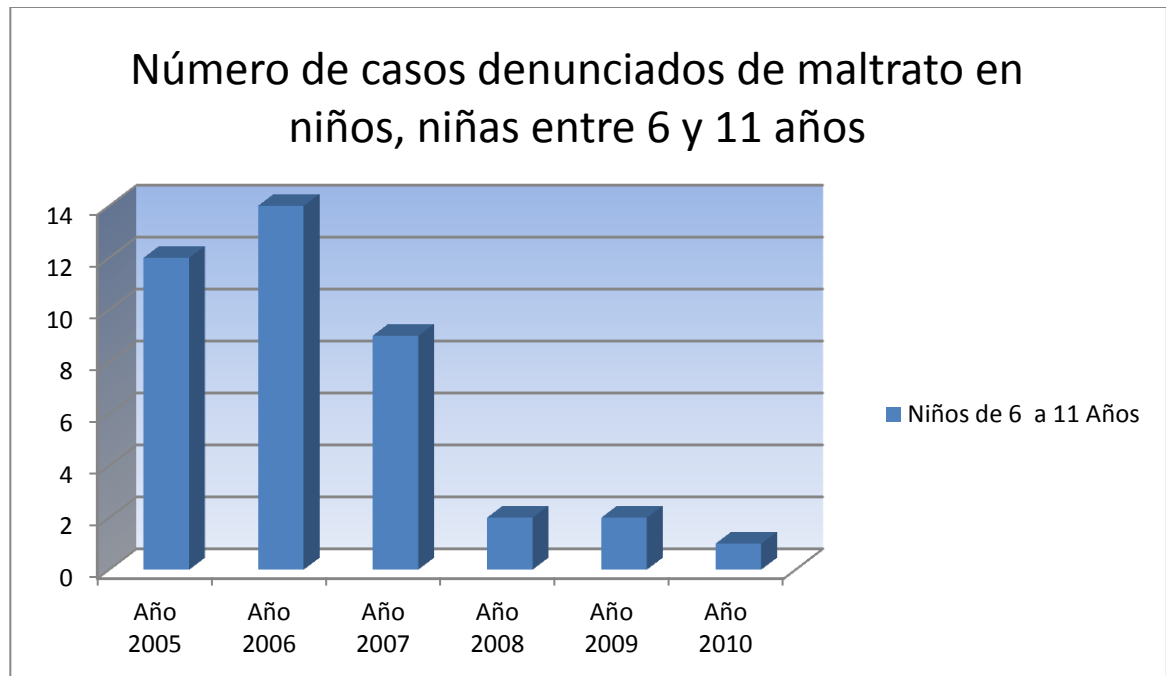

Grafico 63: MALTRATO ENTRE 12 Y 17 AÑOS

FUENTE I.C.B.F. COMISARÍA DE FAMILIA - PERSONERÍA DE FAMILIA

Las fuente que se tomaron para los años 2005, 2006 y 2007 es la de ICBF y personería municipal ya que la comisaría de familia comienza sus labores a partir del segundo semestre de 2008, donde se puede colegir que de conformidad a campañas agresivas sobre la prevención del maltrato infantil que se han llevado a cabo, esta situación ha disminuido para dicha población.

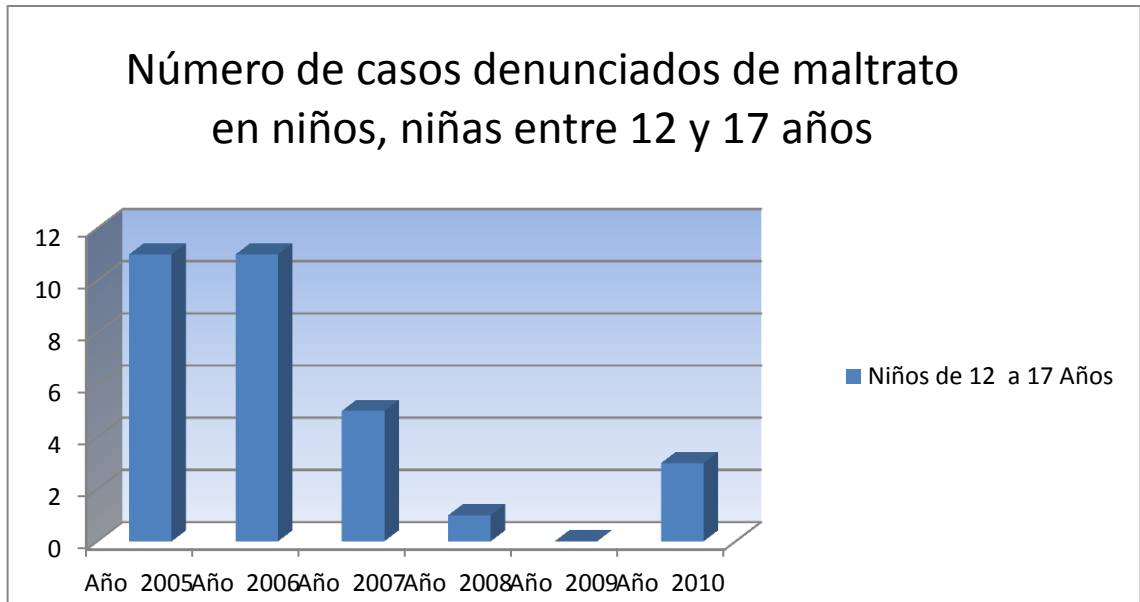

Gráfico 64: MALTRATO EN MENORES DE 17 AÑOS

FUENTE: I.C.B.F. - COMISARÍA DE FAMILIA - PERSONERÍA MUNICIPAL

El maltrato infantil como flagelo social hacia la población de NNA, se debe clasificar como una de las peores formas de violencia doméstica ya que afecta principalmente a la población más desprotegida en la pirámide social, éste lo podemos clasificar no solo en lo físico, sino en lo psicológico, verbal, económico y por la negligencia.

Es así como encontramos que para 2005 se denunciaron once (11) casos en niños de 0-5 años los cuales no podemos especificar la clase de maltrato, para el año 2006 se reportan cuatro (4) casos, para 2007 sube la cota de casos a nueve, ya para 2008, 2009 y 2010 se presenta una disminución gracias a las acciones preventivas que se realizan por parte de la instituciones involucradas en la red del buen trato ya que en el municipio el comité actúa mes a mes analizando cada uno de los casos que se presentan y coadyuvando a las familias de acuerdo a las causa que generan esta situación en su núcleo, aportando soluciones mediante vinculación a programas sociales por que se ha detectado que la mayoría de la violencia doméstica se debe a la situación socioeconómica del ser humano .

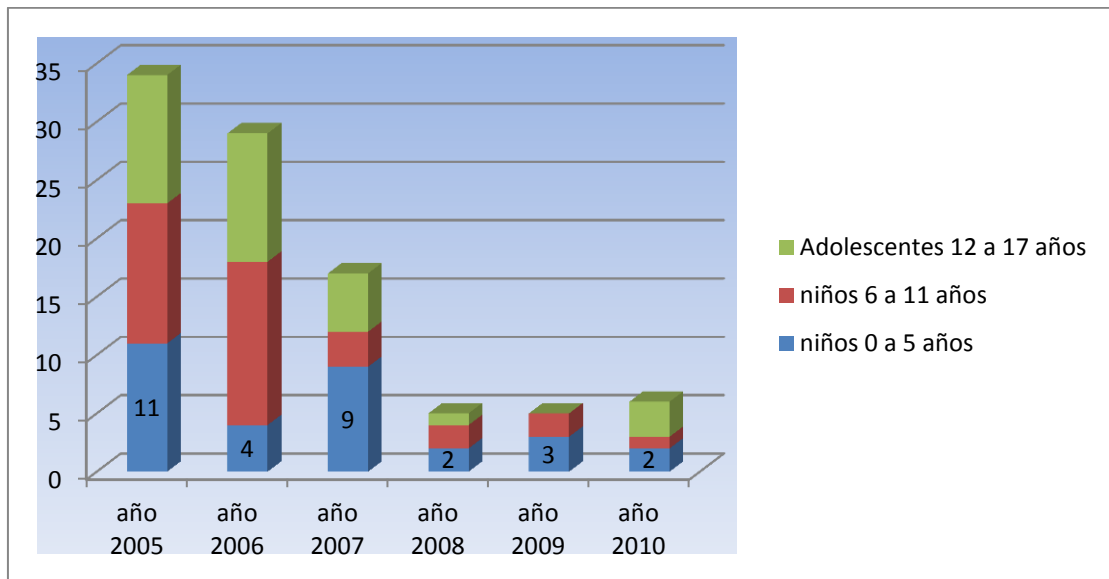

Grafico 65: ABUSO SEXUAL ENTRE 6 Y 11 AÑOS

FUENTE: I.C.B.F. - COMISARÍA DE FAMILIA - PERSONERÍA

Así como los programas de prevención permiten erradicar flagelos o prevenirlos, igualmente permiten a la comunidad perder el miedo a denunciar, es así como vemos que lamentablemente desde el año 2005 hasta el año 2010, se ha mantenido la constante de un (1) caso por año, probablemente debido a que los niños y niñas pertenecientes a este ciclo vital entre 6 y 11 años se atreven a contar aquellas actuaciones delictivas de los adultos como son los actos sexuales y los actos abusivos con las NN que se encuentran en este segmento poblacional, ya que las campañas de prevención para la erradicación de estos delitos se les recalca a los niños y niñas que ellos no son responsables de dicha conducta sino que son una víctima mas de los abusadores.

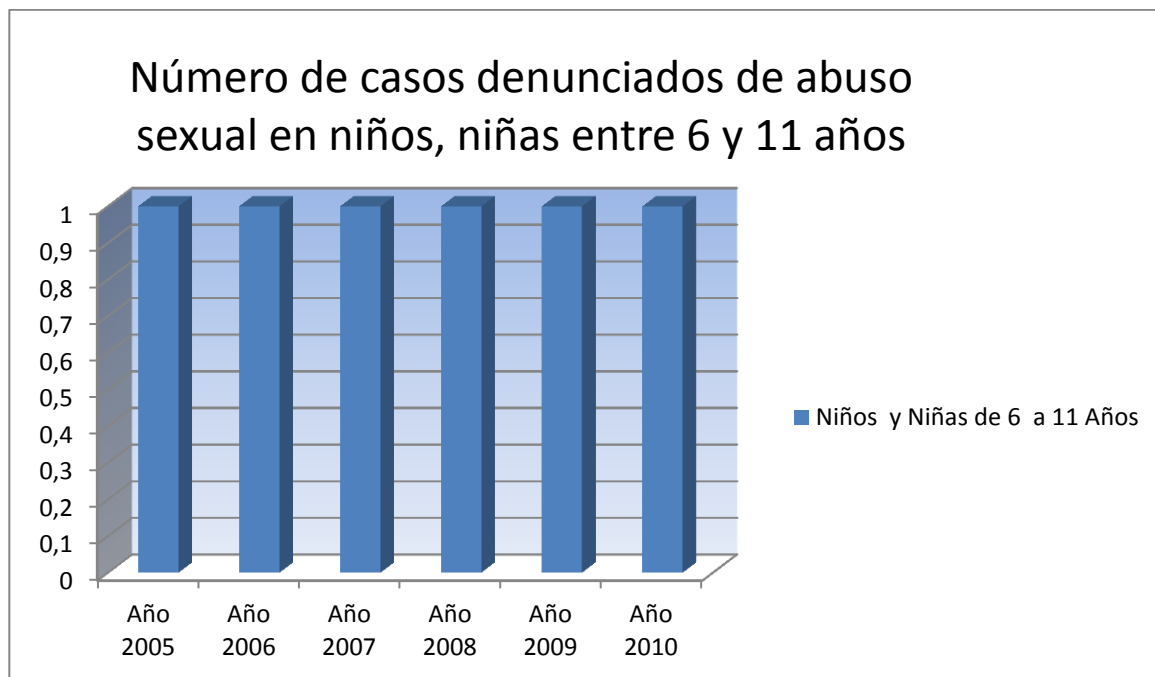

Gráfico 66: ABUSO SEXUAL ENTRE 12 Y 17 AÑOS

FUENTE: I.C.B.F. - COMISARÍA DE FAMILIA - PERSONERÍA

Al analizar la gráfica podemos identificar que durante los años 2005, 2007, 2008 y 2009, no se presentaron casos de abuso en adolescentes entre 12 y 17 años, a diferencia del año 2006 que se presentó un (1) caso y en el 2010 se presentaron tres (3). Al parecer el acompañamiento brindado por la comisaría de familia, el plan de intervenciones colectivas, el ICBF. en la sensibilización y capacitaciones brindadas a toda la población educativa, han permitido que se pierda el miedo a denunciar, no solo la población adulta, sino también los adolescentes, es por ello que vemos con en el 2010 se presentaron tres (3) situaciones de abuso sexual con menor de 14 años, según lo contemplan los artículos 208-209 del código penal en tales casos se les brindó la atención y acompañamiento, siendo judicializados estos delitos a través de la justicia penal ordinaria.

NUMERO DE CASOS DE DENUNCIA POR ABUSO SEXUAL EN NIÑOS, NIÑAS Y ADOLESCENTES ENTRE 0 Y 17 AÑOS

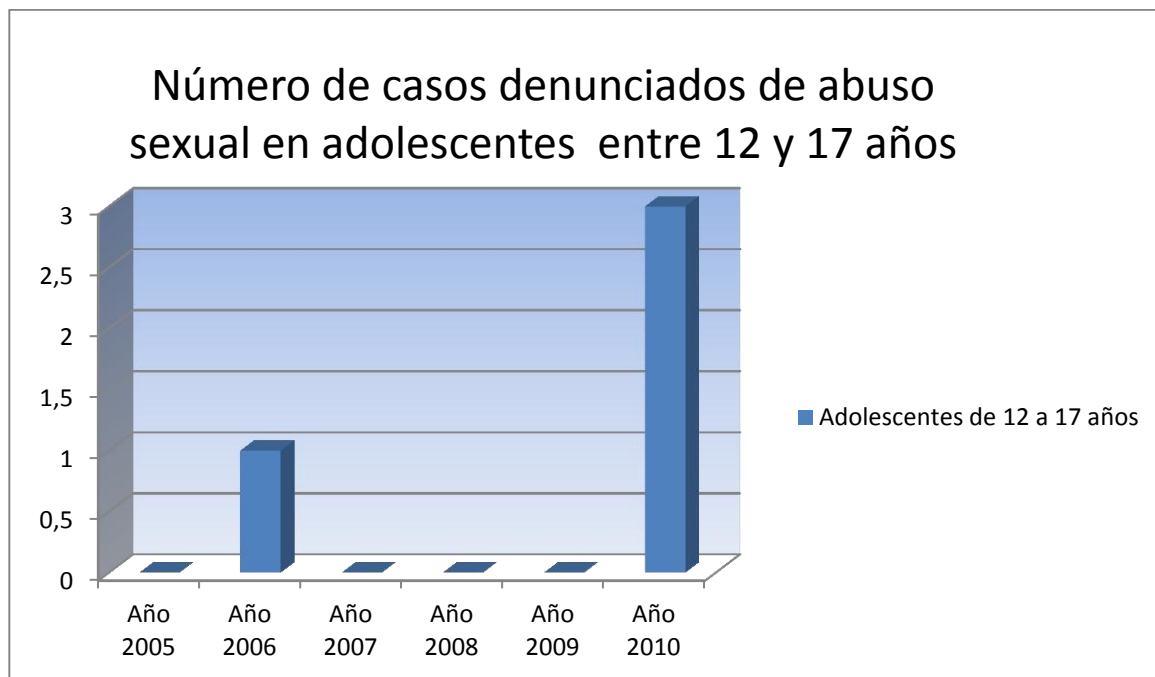

Gráfico 67: ABUSO SEXUAL EN MENORES DE 17 AÑOS

FUENTE I.C.B.F. - COMISARÍA DE FAMILIA - PERSONERÍA

Al analizar la gráfica podemos identificar que durante los años 2005, 2007, 2008 y 2009, no se presentaron casos de abuso en adolescentes entre 12 y 17 años, a diferencia del año 2006 que se presentó un (1) caso y en el 2010 se presentaron tres (3).

Para la erradicación de este delito en los niños, niñas y adolescentes se han desarrollado campañas en prevención del abuso sexual, no solo desde las instituciones educativas, sino con los planes de acción ejecutados por el Plan de Intervenciones Colectivas, la I.P.S., Policía Nacional, Comisaría de Familia, los cuales han actuado a tiempo en el momento que se tiene conocimiento de cualquier acción que vaya en contra de los derechos de los niños y niñas. Igualmente se les ha brindado capacitación de manera lúdica para prevenir el abuso, orientando no solo a los niños y niñas, sino también a los padres de familia,

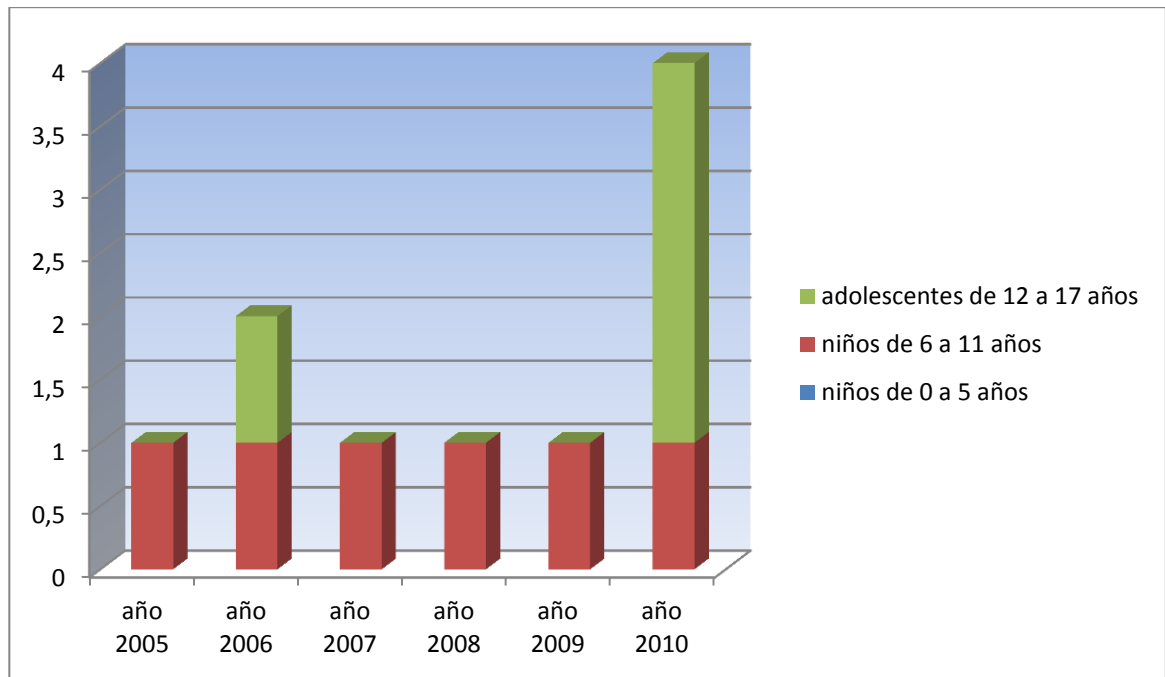
Gobierno con Proyección Social

madres comunitarias y docentes. Logrando así mantener este grupo perteneciente a este ciclo vital, en cero casos presentados desde el 2005 hasta el 2010. Para esta población no se reporta caso alguno.

Así como los programas de prevención permiten erradicar flagelos o prevenirlos, igualmente permiten a la comunidad perder el miedo a denunciar, es así como vemos que lamentablemente desde el año 2005 hasta el año 2010, se ha mantenido la constante de un (1) caso por año, probablemente debido a que los niños y niñas pertenecientes a este ciclo vital entre 6 y 11 años.

Gobern:	Infancia y adolescencia
	Nutrición y apoyo alimentario
Comun:	Falta cobertura en los programas alimentarios de los niños de 7 a 12 años



Grafico 68: VALORACIÓN POR DESNUTRICIÓN CRÓNICA ENTRE 6 Y 11 AÑOS

FUENTE: SISVAN

Dentro del grupo de los 6 a 11 años de edad se observa una leve disminución del retraso en talla que durante el año 2009 y 2010 muestra la misma prevalencia de afectados. Es decir, se mantiene el porcentaje de niños y niñas de esta edad con déficit de talla.

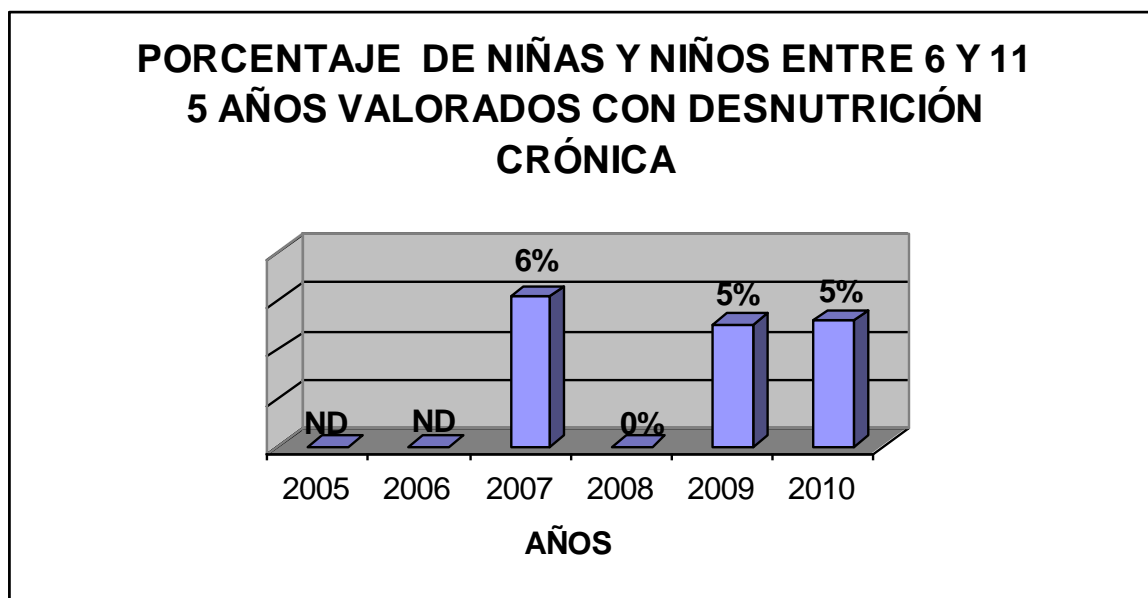

Gráfico 69: VALORACIÓN POR DESNUTRICIÓN CRÓNICA ENTRE 12 Y 17 AÑOS

FUENTE: SISVAN

Los adolescentes muestran una mejora significativa en talla del 2007 al 2009, sin embargo estos dos puntos porcentuales disminuidos vuelven a aumentar al finalizar el año 2010. Teniendo en cuenta esta edad en la que los adolescentes alcanzan parte de su talla de adultos se deben de revisar la triada salud, nutrición y condiciones de saneamiento y prácticas de las familias donde se encuentran los afectados a fin de afianzar esfuerzos para intervenir la problemática en mención, así como continuar con las acciones de complementación, mejoras en saneamiento y educación a la población para una adecuada utilización de los servicios de salud, saneamiento y consumo de alimentos adecuado por los mismos.



Grafico 70: VALORACIÓN POR DESNUTRICIÓN CRÓNICA EN MENORES DE 17 AÑOS

FUENTE: SISVAN

De las prevalencias reportadas desde el 2007 se observa una disminución de la desnutrición crónica en los menores de 18 años, sin embargo en los años recientes se viene presentando un aumento de la misma aproximadamente en un punto con respecto a este indicador. Esta situación puede ser ocasionada por el mayor reporte de este grupo etáreo en los sistemas de vigilancia alimentaria y nutricional, captura y/o atención en salud de los afectados, o inadecuadas prácticas higiénicas que se presentan algunas zonas del municipio.

A través del Estado y la Alcaldía Municipal se desarrollan programas tendientes a mejorar la calidad de vida de los niños, niñas y adolescentes, como son los programas en convenio con el I.C.B.F., como es el de Desayunos Infantiles, el cual cubre doscientos cuatro (204) niños de estratos 1 y 2, en edades de primera infancia.

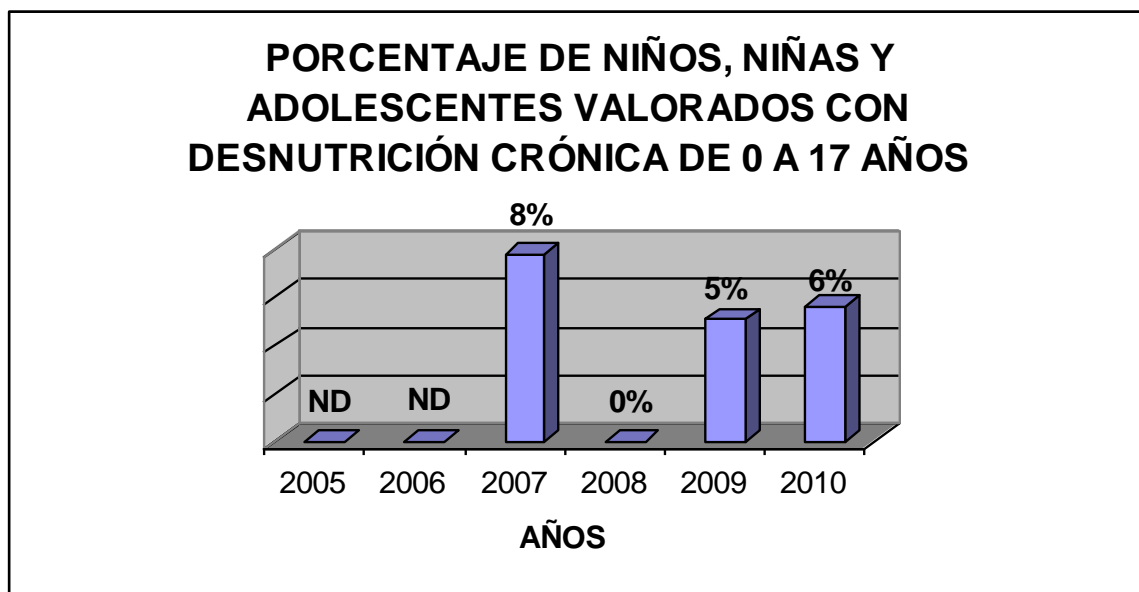
PORCENTAJE DE NIÑOS, NIÑAS Y ADOLESCENTES VALORADOS CON DESNUTRICIÓN GLOBAL DE 0 A 17 AÑOS



Grafico 71: VALORACIÓN CON DESNUTRICIÓN GLOBAL EN MENORES DE 17 AÑOS

Fuente: software WINSISVAN

Con respecto a este indicador durante el año 2008 y 2009 se presenta la misma prevalencia de afectados, mostrando un aumento en tres puntos para el año 2010. Este último año en comparación con el 2007 se evidencia una cercanía en los porcentajes de desnutrición.

Dentro de las alternativas de solución que tiene el municipio para estos casos, se encuentran los programas de Seguridad Alimentaria y Nutricional; así como los programas de control de crecimiento y desarrollo y funcionamiento del Sistema de Vigilancia Alimentaria y Nutricional, SISVAN, donde se focaliza a los individuos reportados en malnutrición a intervenciones en salud, como desparasitación y suplementación con micronutrientes y focalización a la consulta nutricional, realizada una vez al mes en el puesto de salud municipal.

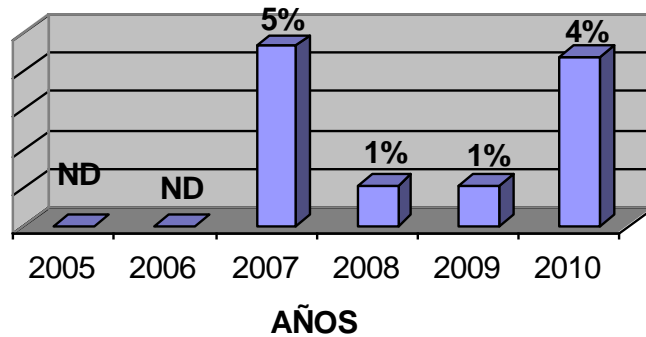
PORCENTAJE DE NIÑOS, NIÑAS Y ADOLESCENTES VALORADOS CON DESNUTRICIÓN AGUDA DE 0 A 17 AÑOS



Grafico 72: VALORACIÓN DESNUTRICIÓN AGUDA EN MENORES DE 17 AÑOS

Fuente: software WINSISVAN

En este tipo de malnutrición, se presenta un aumento considerable del 2008 al año 2009, con disminución de la desnutrición aguda para el año 2010. Cabe resaltar que esta situación puede estar directamente relacionada con el porcentaje de afectados por desnutrición crónica presentada para el año 2010, la cual indica un 6% de afectados por retraso en el crecimiento.

NOTA: para la Desnutrición Global y Aguda las prevalencia referenciadas anteriormente corresponde específicamente al grupo de los 0 a 5 años de edad, puesto que los otros grupos etáreos no aplican estos indicadores (indicaciones: Nuevos Patrones de Crecimiento de la OMS).

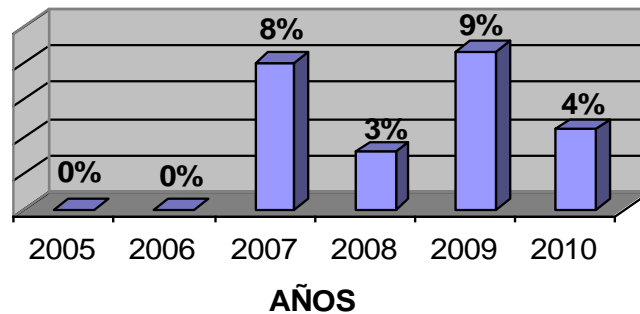
NÚMERO DE CASOS DE INFORMES PERICIALES SEXOLÓGICOS EN NIÑAS, NIÑOS Y ADOLESCENTES ENTRE 6 Y 11 AÑOS



Grafico 73: INFORMES SEXOLOGICOS ENTRE 6 Y 11 AÑOS

En el año 2005 podemos observar que se realizó un (1) único informe pericial sexológico en niños y niñas de 6-11 años.

En el año 2006 podemos observar que no se realizaron informes periciales sexológicos en niños y niñas de 6-11 años.

En el año 2007 podemos observar que no se realizaron informes periciales sexológicos en niños y niñas de 6-11 años.

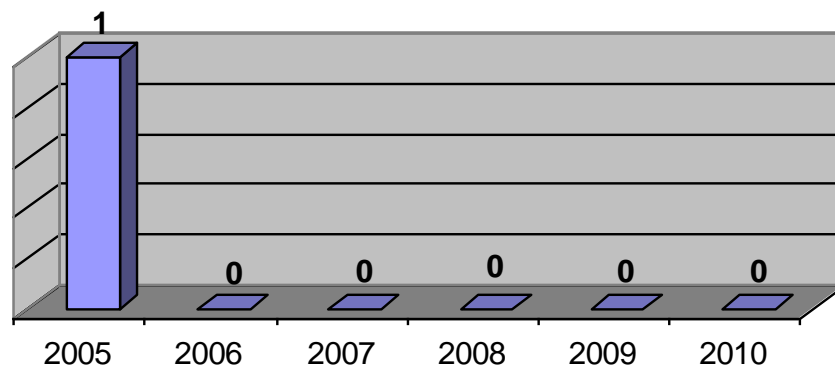
En el año 2008 podemos observar que no se realizaron informes periciales sexológicos en niños y niñas de 6-11 años.

En el año 2009 podemos observar que no se realizaron informes periciales sexológicos en niños y niñas de 6-11 años.

En el año 2010 podemos observar que no se realizaron informes periciales sexológicos en niños y niñas de 6-11 años.



Gráfico 74: INFORMES SEXOLOGICOS ENTRE 12 Y 17 AÑOS

FUENTE: IPS CAPRECOM

En el año 2005 podemos observar que no se realizaron informes periciales sexológicos en niños, niñas y adolescentes de 12 -17 años.

En el año 2006 podemos observar que se realizó un (1) único informe pericial sexológico en niños, niñas y adolescentes de 12 -17 años.

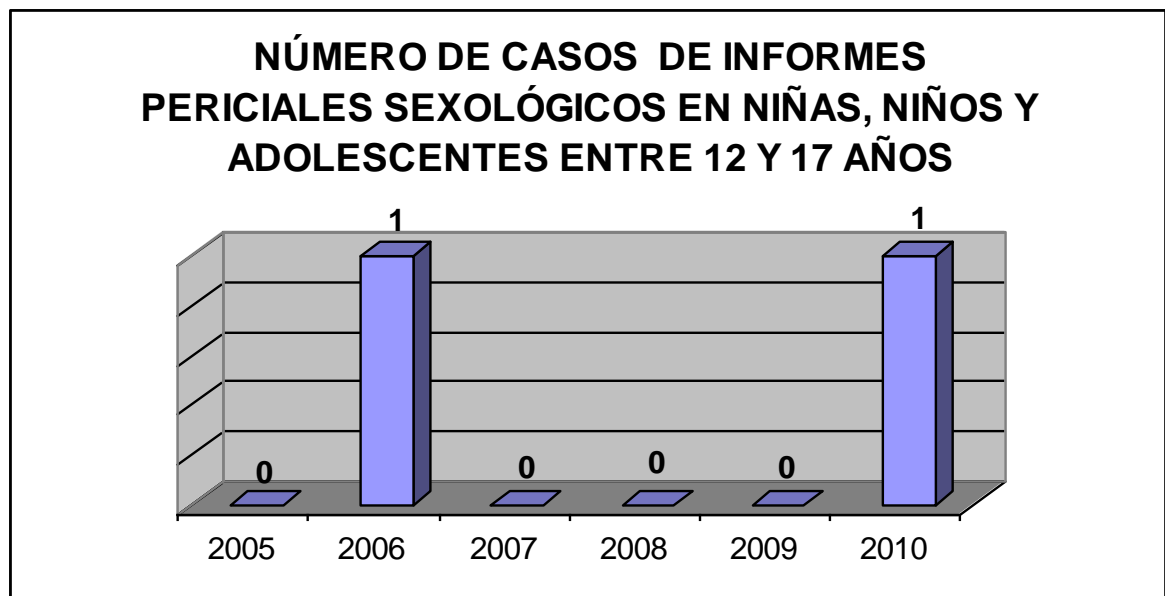
En el año 2007 podemos observar que no se realizaron informes periciales sexológicos en se niños, niñas y adolescentes de 12 -17 años.

En el año 2008 podemos observar que no se realizaron informes periciales sexológicos en se niños, niñas y adolescentes de 12 -17 años.

En el año 2009 podemos observar que no se realizaron informes periciales sexológicos en se niños, niñas y adolescentes de 12 -17 años.

En el año 2010 podemos observar que se realizó un (1) único informe pericial sexológico en niños, niñas y adolescentes de 12 -17 años.



Grafico 75: INFORMES SEXOLOGICOS EN MENORES DE 17 AÑOS

FUENTE: IPS CAPRECOM

Las tasas de dictámenes sexológicos en los años 2005-2006-2008-2010 son bajas ya que se presentaron únicos casos y representan una tasa de 0.20 x 1000 habitantes, en los años de 2007 - 2009 son 0.

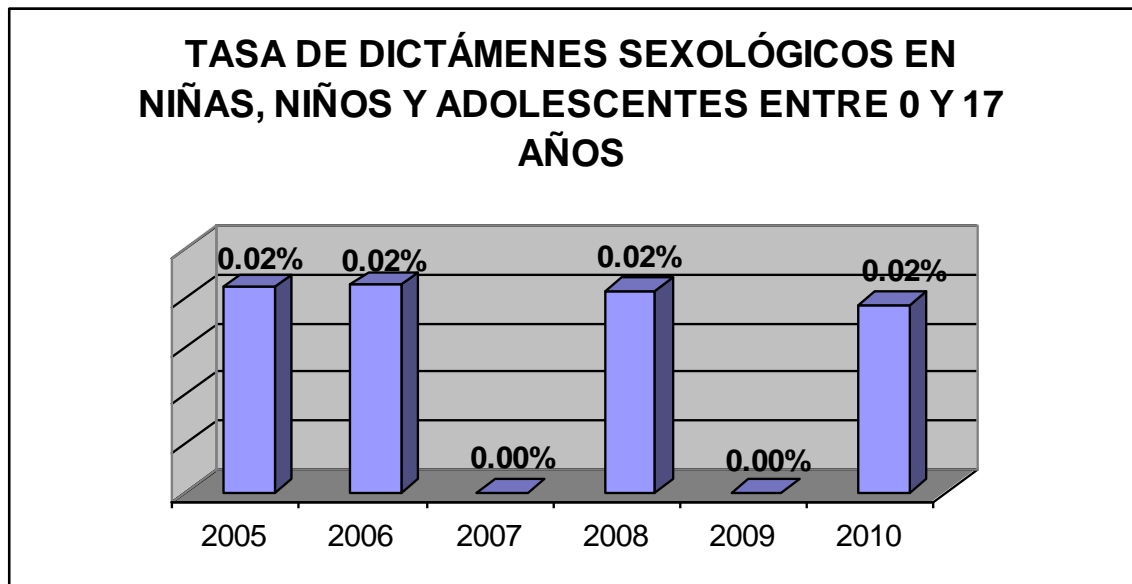

Grafico 76: VALORACIONES POR MALTRATO ENTRE 6 Y 11 AÑOS

FUENTE: IPS CAPRECOM

En el año 2005 podemos observar que se realizaron tres (3) valoraciones médico legales por presunto delito de maltrato infantil en niños y niñas de 6 - 11 años.

En el año 2006 podemos observar que se realizaron cuatro (4) valoraciones médico legales por presunto delito de maltrato infantil en niños y niñas de 6 - 11 años.

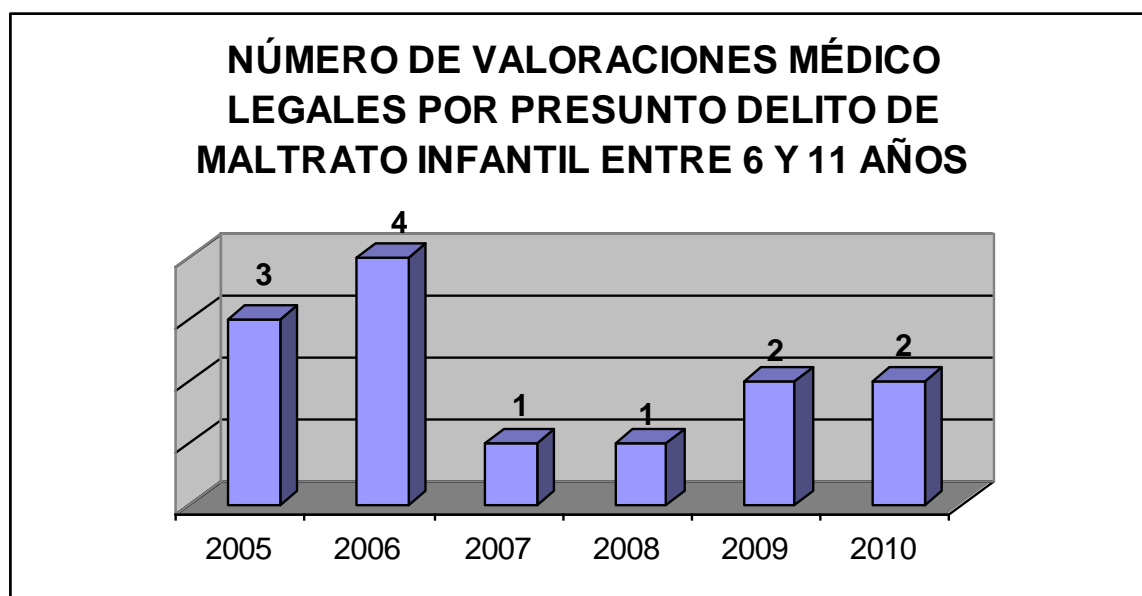
En el año 2007 podemos observar que se realizaron uno (1) valoraciones médico legales por presunto delito de maltrato infantil en niños y niñas de 6 - 11 años.

En el año 2008 podemos observar que se realizaron uno (1) valoraciones médico legales por presunto delito de maltrato infantil en niños y niñas de 6 - 11 años.

En el año 2009 podemos observar que se realizaron dos (2) valoraciones médico legales por presunto delito de maltrato infantil en niños y niñas de 6 - 11 años.

En el año 2010 podemos observar que se realizaron dos (2) valoraciones médico legales por presunto delito de maltrato infantil en niños y niñas de 6 - 11 años.

NÚMERO DE VALORACIONES MÉDICO LEGALES POR PRESUNTO DELITO DE MALTRATO INFANTIL ENTRE 12 Y 17 AÑOS

En el año 2005 podemos observar que se realizaron cuatro (4) valoraciones médico legales por presunto delito de maltrato infantil en niños, niñas y adolescentes de 12 - 17 años.

En el año 2006 podemos observar que se realizaron cuatro (4) valoraciones médico legales por presunto delito de maltrato infantil en niños, niñas y adolescentes de 12 - 17 años.

En el año 2007 podemos observar que se realizaron tres (3) valoraciones médico legales por presunto delito de maltrato infantil en niños, niñas y adolescentes de 12 - 17 años.

En el año 2008 podemos observar que no se realizaron valoraciones médico legales por presunto delito de maltrato infantil en niños, niñas y adolescentes de 12 - 17 años.

En el año 2009 podemos observar que se realizó una (1) única valoración médico legal por presunto delito de maltrato infantil en niños, niñas y adolescentes de 12 - 17 años.

En el año 2010 podemos observar que se realizaron cinco (5) valoraciones médico legales por presunto delito de maltrato infantil en niños, niñas y adolescentes de 12 - 17 años.

Gobern:	Infancia y adolescencia
	Recreación y deporte
Comun:	Falta de programas de aprovechamiento del tiempo libre

La alcaldía por medio del instituto de Deporte, realiza actividades dirigidas a la población de niños, niñas y adolescentes como son el día del niño, realizado en el mes de Abril, día lúdico recreativo realizado en el mes de octubre, Semana lúdica realizado en Diciembre, Vacaciones recreativas igualmente en el mismo mes. La Policía Nacional realiza actividades como Cine al Parque. Igualmente la alcaldía desarrolla programas tendientes a cubrir el tiempo libre de los niños, niñas y adolescentes como son la escuela de formación en futbol, microfútbol, baloncesto, danzas y escuela de música. La cual cubre niños, niñas y adolescentes de la zona rural, como urbana del municipio.

Igualmente la estrategia Red Unidos, con su dimensión número siete en la superación de logro de participación, realiza actividades lúdico recreativas a niños, niñas y adolescentes cubriendo todos los ciclos vitales.

El Plan de Intervenciones Colectivas, con la estrategia salud Mental, realiza actividades de recreación como olimpiadas, Cine al Parque, rumba sana, lunadas, las cuales permiten llegar no solo a los niños, niñas y adolescentes de la zona urbana, sino también la rural.

Para el siguiente informe debemos tener muy en cuenta que la información con que se trabajó son datos suministrados por del DANE los cuales están demasiado elevados con relación a los datos reales para el municipio de Nilo que en este caso los manejamos por SISBEN, de tal forma que por mas esfuerzos que la Administración Municipal haga siempre estará por debajo de los porcentajes que quisiéramos. Dejando claridad en este aspecto procedemos a realizar el trabajo solicitado con los datos suministrados. A continuación presentamos los siguientes

Gobierno con Proyección Social

indicadores en las áreas de Deporte y Recreación durante los años 2005 a 2010 al igual que Turismo y Cultura durante los mismos periodos de tiempo.

Número de niños, niñas de 6 a 11 años matriculados o inscritos en programas de recreación y deporte.



Grafico 77: POBLACIÓN DE 6 A 11 AÑOS MATRICULADOS O INSCRITOS EN PROGRAMAS DE RECREACIÓN Y DEPORTE

En estas gráficas podemos observar que para el año 2008 se obtuvo el mayor porcentaje es decir la mayor participación de la población en este rango de edades ya que en este año se incentivaron las escuelas de formación deportiva en la parte rural.

Número de adolescentes de 12 a 17 años matriculados o inscritos en programas de recreación y deporte.

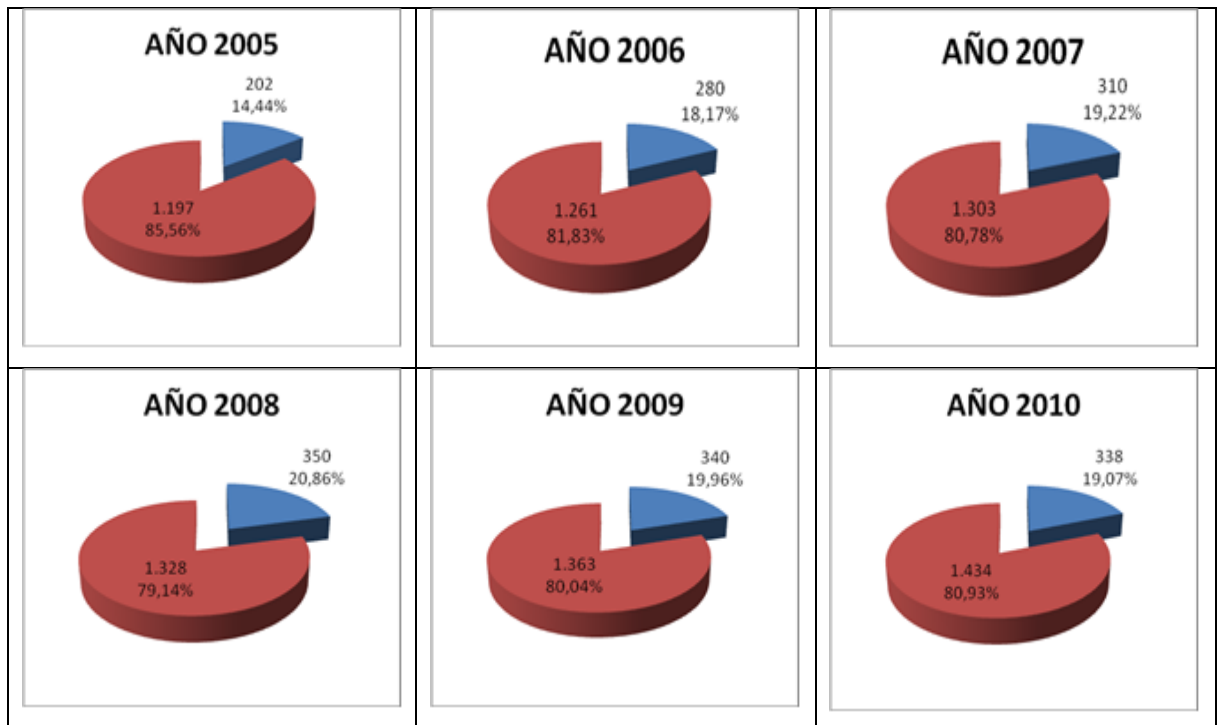

Grafico 78: ADOLESCENTES DE 12 A 17 AÑOS MATRICULADOS O INSCRITOS EN PROGRAMAS DE RECREACIÓN Y DEPORTE

En este rango de edades los porcentajes son variables pero se aumentan sustancialmente los últimos dos años gracias a la participación del municipio en los distintos torneos y actividades deportivas a nivel zonal y departamental organizadas por las ligas deportivas y por el Departamento de Cundinamarca.

INDICADOR GENERAL: PORCENTAJE DE NIÑOS, NIÑAS Y ADOLESCENTES DE 5 A 17 AÑOS MATRICULADOS O INSCRITOS EN PROGRAMAS DE RECREACIÓN Y DEPORTE

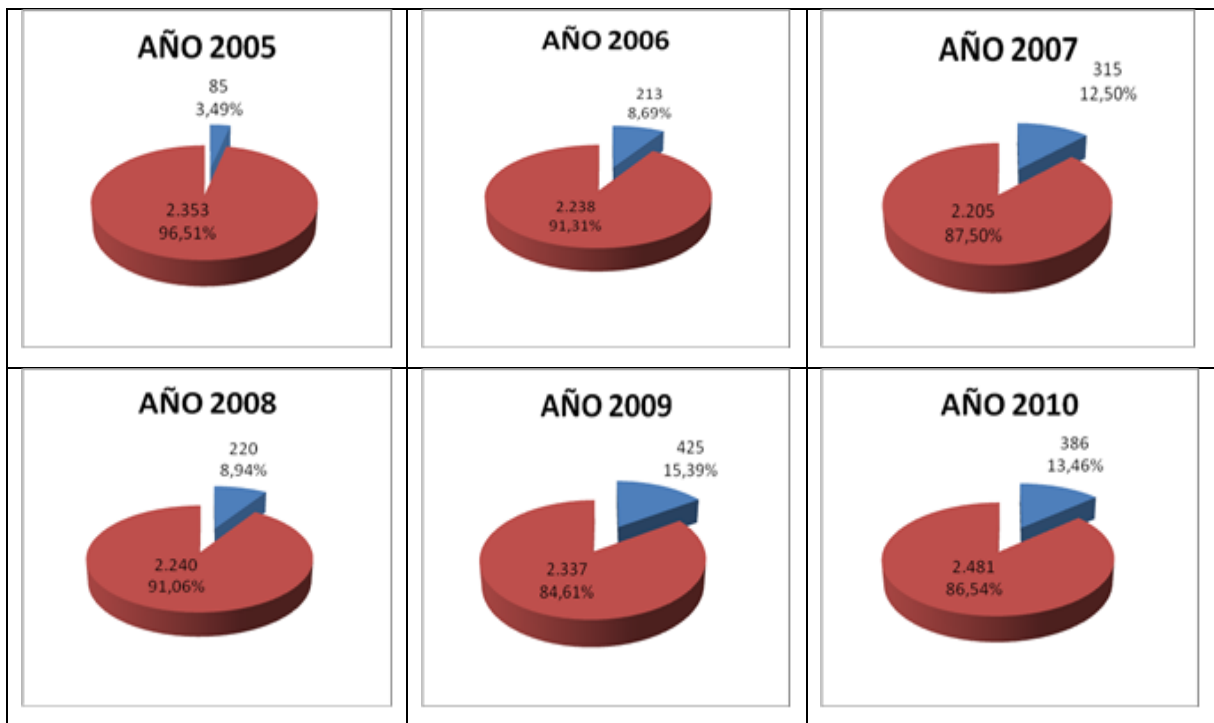

Grafico 79: NIÑOS, NIÑAS Y ADOLESCENTES DE 5 A 17 AÑOS MATRICULADOS O INSCRITOS EN PROGRAMAS DE RECREACIÓN Y DEPORTE

En estas gráficas nos damos cuenta que en general el año 2009 ha sido el de mayor participación de la población en actividades recreativas y deportivas en este rango de edades.

Con relación a todas las figuras podemos concluir que el porcentaje más bajo lo encontramos en la población de 0 a 5 años y la mayor porcentaje está en la población de 6 a 11 años ya que es allí donde tenemos nuestras escuelas de formación deportiva a nivel rural y urbano.

Número de niños, niñas entre 6 a 11 años inscritos o matriculados en programas artísticos, lúdicos o culturales

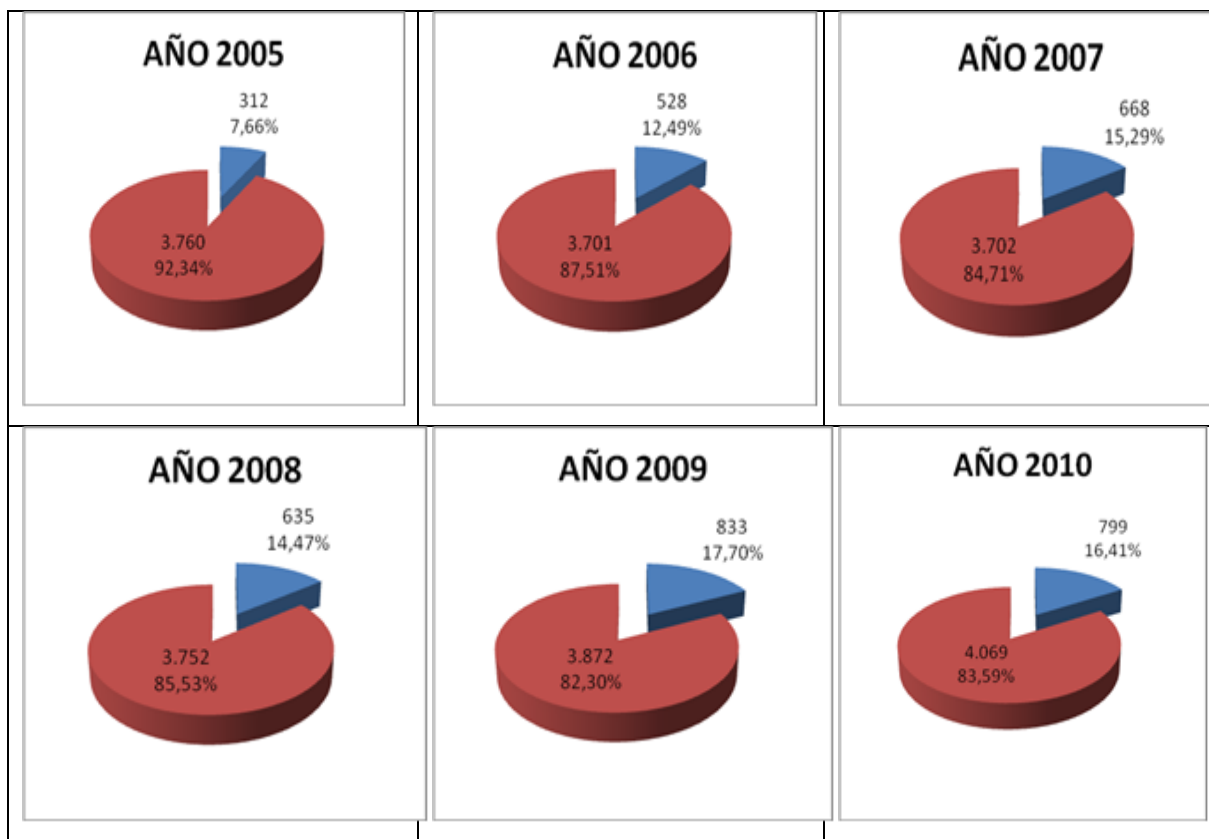

Grafico 80: NIÑOS, NIÑAS ENTRE 6 A 11 AÑOS INSCRITOS O MATRICULADOS EN PROGRAMAS ARTÍSTICOS, LÚDICOS O CULTURALES

En estas gráficas podemos observar que año tras año ha ido aumentando el número de la población y el porcentaje en las actividades culturales.

Número de adolescentes entre 12 a 17 años inscritos o matriculados en programas artísticos, lúdicos o culturales



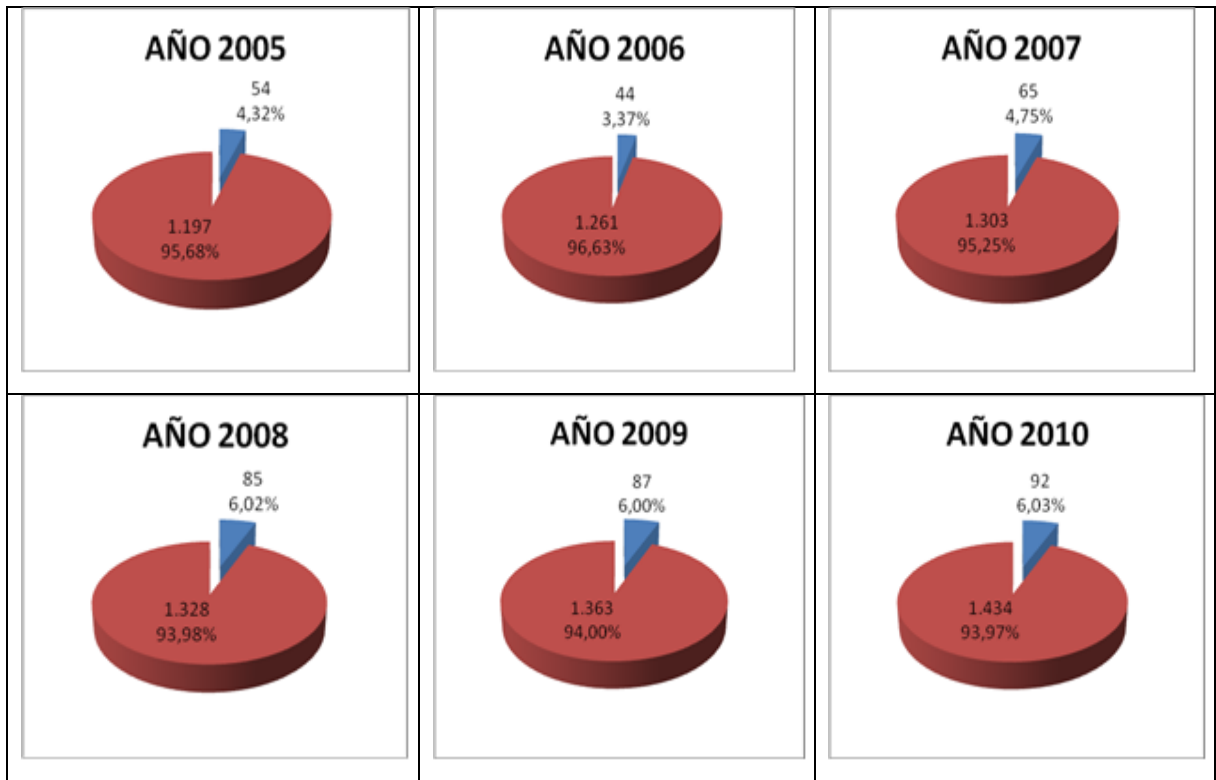
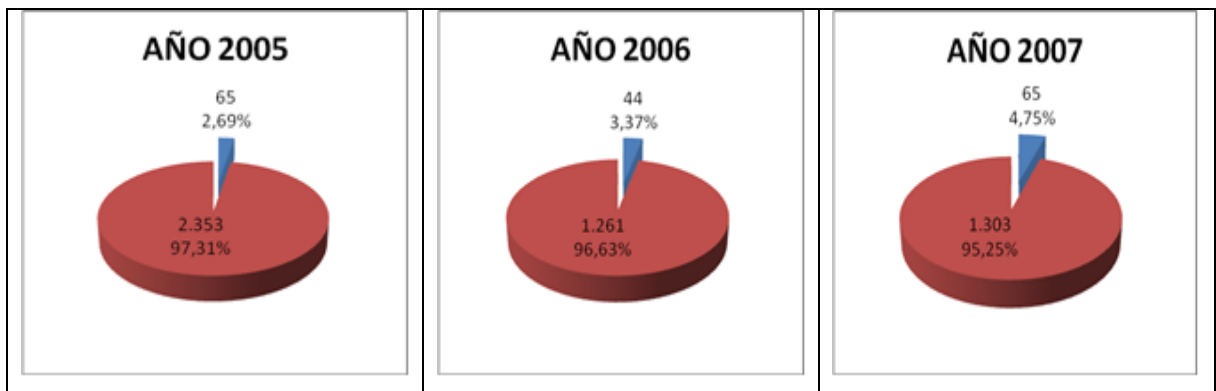

Grafico 81: ADOLESCENTES ENTRE 12 A 17 AÑOS INSCRITOS O MATRICULADOS EN PROGRAMAS ARTÍSTICOS, LÚDICOS O CULTURALES

Aunque la cantidad de la población participante en las actividades aumenta la población en general también, por esta razón el porcentaje en todos los años es semejante.

Porcentaje de niños, niñas y adolescentes entre 0 y 17 años, inscritos o matriculados en programas artísticos, lúdicos o culturales



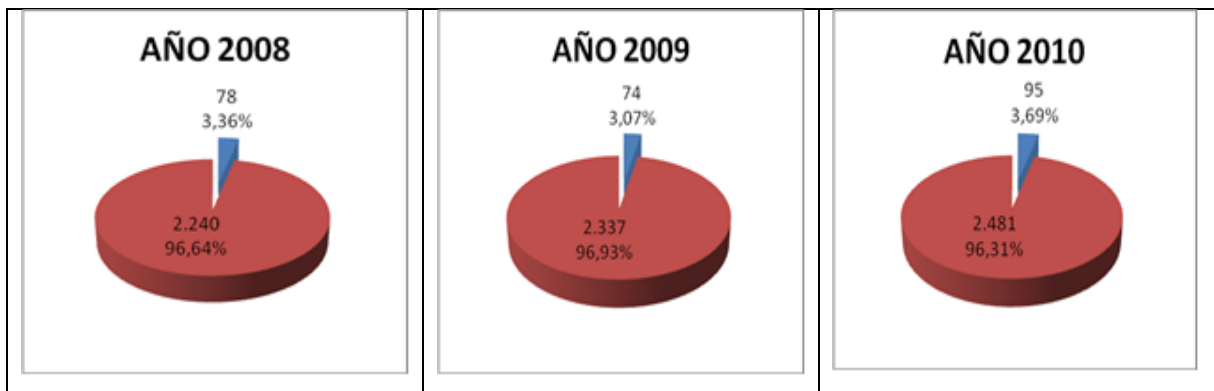
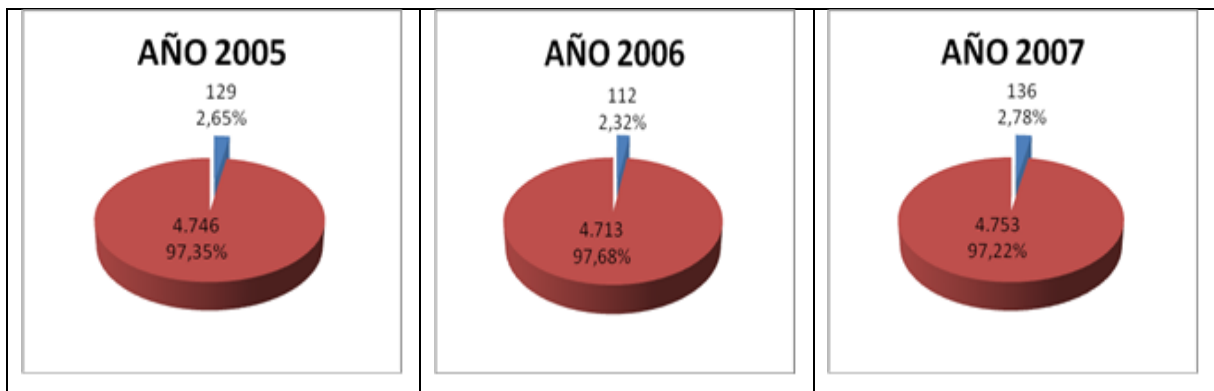

Grafico 82: NIÑOS, NIÑAS Y ADOLESCENTES ENTRE 0 Y 17 AÑOS, INSCRITOS O MATRICULADOS EN PROGRAMAS ARTÍSTICOS, LÚDICOS O CULTURALES

Estas gráficas nos indican que a partir del año 2008 hemos aumentado la población y el porcentaje de participación de la comunidad en actividades artísticas, lúdicas y culturales, esto gracias al apoyo a las escuelas de formación cultural que se vienen implementando en nuestro municipio a partir de este año.

4.1.4 Población vulnerable

Gobern:	Población vulnerable
	Discapacidad con dignidad e igualdad
Comun:	

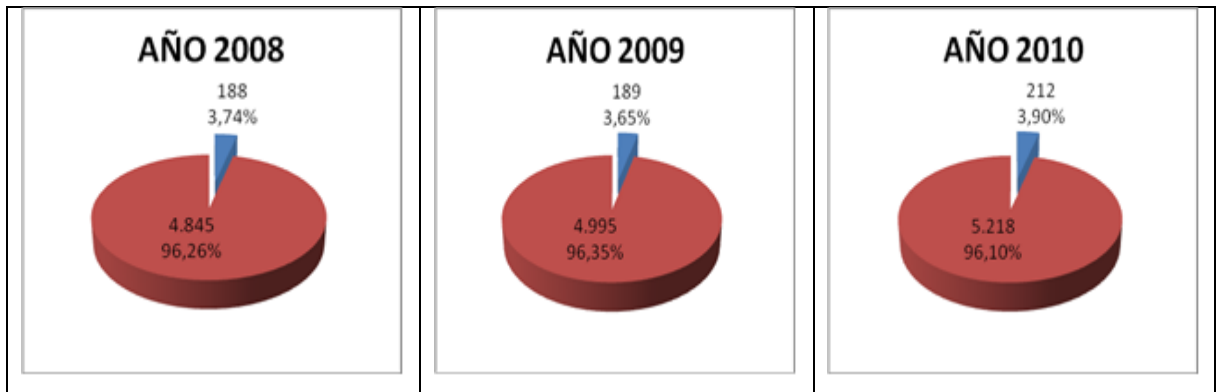
Gobern:	Población vulnerable
	Condición de desplazamiento

COMPORTAMIENTO DEL DESPLAZAMIENTO EN EL MUNICIPIO DE NILO

El problema del conflicto armado en Colombia es difícil de desarraigar, por consiguiente el desplazamiento sigue vigente, haciéndose pertinente el desarrollo de políticas sólidas y continuas de atención a la población. Lamentablemente este

fenómeno social de desplazamiento impacta diferentes escenarios desarrollando pobreza y vulnerabilidad social en virtud a que el municipio de Nilo es receptor de población víctimas de la violencia, estas familias manifiestan que llegaron a este municipio por tener un buen esquema de seguridad por contar con la ESPRO - Escuela de Soldado Profesionales.

La ley 387 de 1997 dice que: “ *la persona tiene hasta un año para declararse como población desplazada*”, posteriormente se pronuncia la Corte mediante Sentencia T-025 de 2004 donde se declara “Inexequible lo relacionado a la extemporaneidad”, por lo cual, toda persona que sea desplazada de su lugar de origen debe atenderse sin ninguna barrera de acceso, por esta razón, se observa una tendencia creciente en el año 2008 por la posibilidad que se les brinda para declararse como población en situación de desplazamiento.

Desde la Gestión Municipal se adelantan programas de promoción social, como la “Gratuidad en la Educación”, acciones para la prevención de riesgos, apoyo a la financiación para proyectos productivos y atención en programas a población víctima de la violencia.

POBLACIÓN DE INFANCIA, ADOLESCENCIA Y JUVENTUD DESPLAZADA

PRIMERA INFANCIA

NÚMERO DE NIÑAS, NIÑOS ENTRE 0 Y 5 AÑOS DESPLAZADOS POR LA VIOLENCIA



Grafico 83: MENORES DE 5 AÑOS DESPLAZADOS POR LA VIOLENCIA

Fuente: Personería Municipal

INFANCIA

NÚMERO DE NIÑAS, NIÑOS ENTRE 6 Y 11 AÑOS DESPLAZADOS POR LA VIOLENCIA

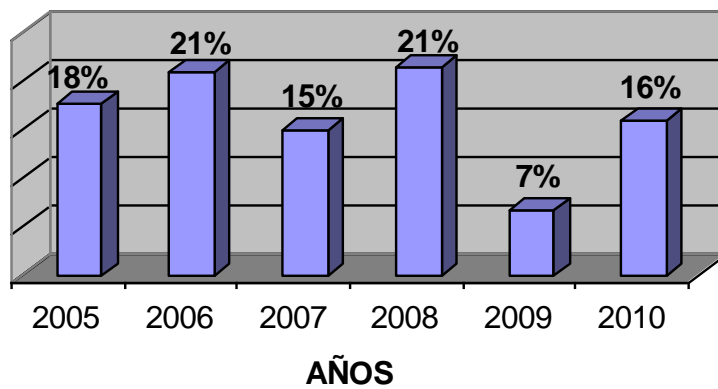

Grafico 84: DESPLAZADOS ENTRE 6 Y 11 AÑOS

Fuente: Personería Municipal

Gobierno con Proyección Social

ADOLESCENCIA

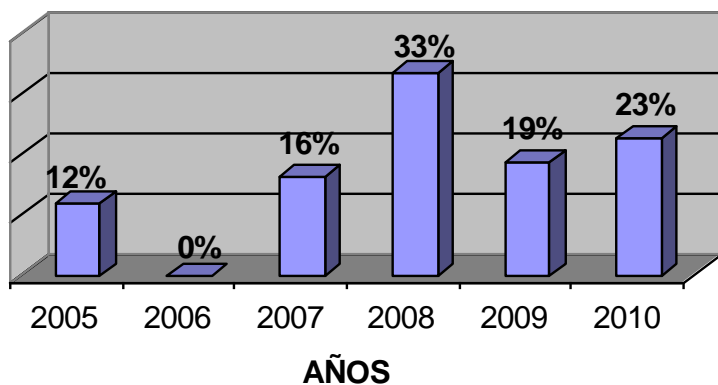

Grafico 85: DESPLAZADOS ENTRE 12 Y 17 AÑOS

Fuente: Personería Municipal

Se puede observar que el municipio de Nilo tuvo un creciente flujo de población víctima de la violencia en los rangos de edades de 0 y 17 años en el año 2008 y 2009, siendo el 2008 el año de mayor índice de población infantil, con una tendencia a reducir esta cifra, cabe destacar que el municipio presenta un porcentaje de 0% en casos de víctimas de minas antipersona y municiones sin explotar en niños, niñas y adolescentes entre 0 y 17 años.

Gobern:	Población vulnerable
	Obligaciones institucionales
Comun:	

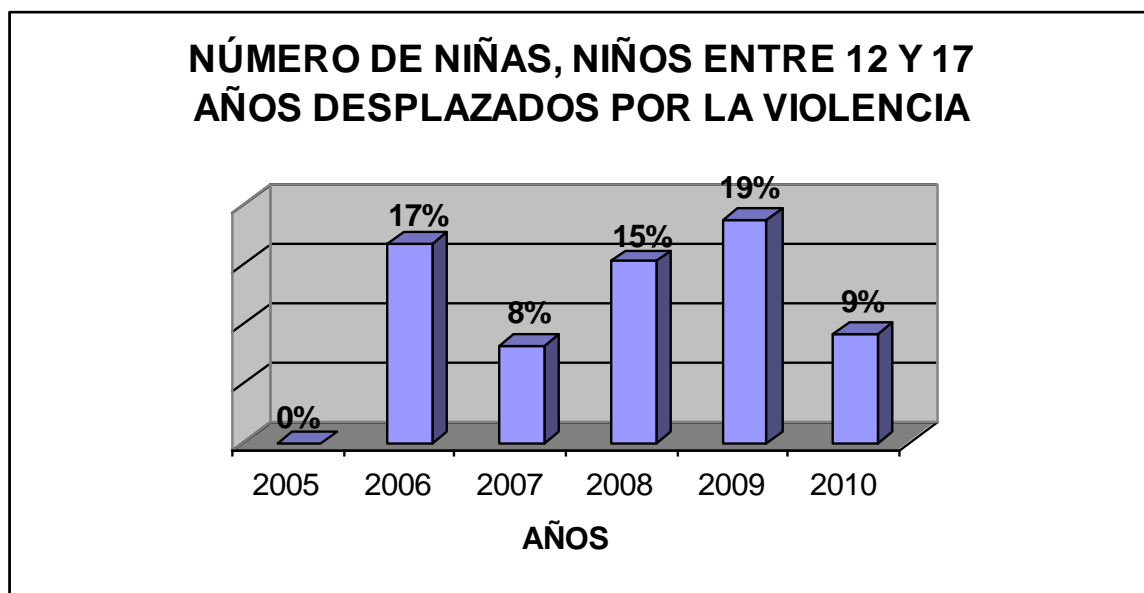
4.2 UN TECHO UN HOGAR

Objetivo:	Mejorar condiciones y oportunidades de vida, cohesión sociocultural y equidad para el desarrollo integral del ser humano y del territorio
Pilar:	Desarrollo integral del ser humano

El sitio donde habitan las personas es mucho más que cuatro paredes y un techo es el conjunto de bienes y servicios que permiten elevar el nivel de la calidad de vida de sus habitantes, su desarrollo personal, su integración social y familiar y brindan de esta manera un adecuado nivel de seguridad cada uno de los miembros de la familia constituyéndose de esta manera en el hogar que anhelan muchos.

Gobern:	Vivienda para vivir mejor
Comun:	Falta de vivienda de interés social
Progra:	Proyectos de vivienda de interés social, que permitan continuar los planes que se encuentran pendientes en el barrio Portal del Tamarindo y Brisas del Pagüey de la Inspección de Pueblo Nuevo, con destino a las familias de escasos recursos y que carecen de este beneficio

Comportamiento de la vivienda en el municipio



Grafico 86: COMPORTAMIENTO DE LA VIVIENDA EN EL MUNICIPIO DE NILO

SISBEN - EMPRESAS PUBLICAS - SECRETARIA DE PLANEACIÓN

De las 2075 viviendas con que se contaba en el año 2005, se ha presentado un incremento de 138 unidades de vivienda hasta el año 2010, de acuerdo a las estadísticas de licencias de construcción reportadas por la secretaria de planeación, siendo relevante el sector rural, de la vereda Cobos, la Esmeralda y el condominio potreritos en Nilo donde se encuentran en desarrollo los condominios campestres.

AÑO	VIVIENDAS	NUMERO DE VIVIENDAS POR AÑO
2005	2075	0
2006	2118	43
2007	2147	29
2008	2176	29
2009	2191	15

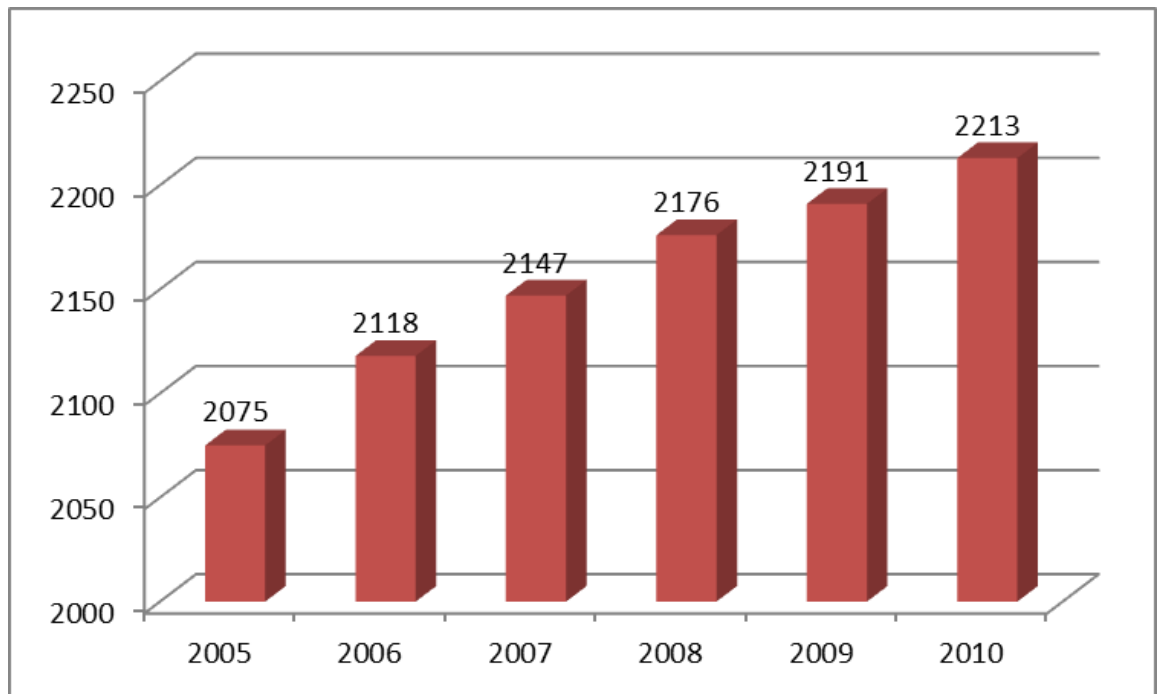
2010	2213	22
Desarrollo total de vivienda hasta el año 2010		138

Cuadro 19: COMPORTAMIENTO DE LA VIVIENDA EN NILO

Este año se van a entregar 84 unidades de vivienda de interés social ubicadas en el barrio El Tamarindo, sin embargo sigue existiendo un déficit en este sector de ciento cincuenta (150) unidades para los centros urbanos, de los cuales en estos cuatro años se construirán cincuenta (50) soluciones que equivalen a 33% de la demanda, como extensión de los barrios Portal del Tamarindo y Brisas del Pagüey ubicados en la cabecera municipal y la inspección de Pueblo Nuevo respectivamente, las cuales contarán con los servicios públicos domiciliarios de energía eléctrica, acueducto, alcantarillado y recolección de basura.



Gráfico 87: NECESIDADES DE VIVIENDA URBANA Y SOLUCIÓN PROYECTADA

Fuente: SECRETARIA DE INFRAESTRUCTURA

Gobern:	Vivienda para vivir mejor
Comun:	Falta de subsidios de mejoramiento de vivienda
Progra:	Proyectos para la construcción y mejoramiento de viviendas en fincas, parcelas o lotes de propiedad de las familias con el fin de estimular el arraigo a su tierra y mejorar sus condiciones de vida.
	Gestión de créditos blandos para el mejoramiento de vivienda de interés social a través del Banco Agrario para el sector rural y el urbano, con esto mejoraremos la salubridad de las viviendas y las proveeremos de más y mejores servicios

En la actualidad en el sector rural del municipio existen aproximadamente cuatro mil quinientas (4.500) personas agrupadas en unas mil (1.000) familias que habitan unas viviendas que por sus características no les permiten asegurar las condiciones de bienestar, algunas de éstas han recibido auxilios que les han permitido mejorar parcialmente las falencias de su hábitat, sin embargo las deficiencias del resto de la infraestructura no permiten que se logre un gran impacto en la calidad de vida de las personas.

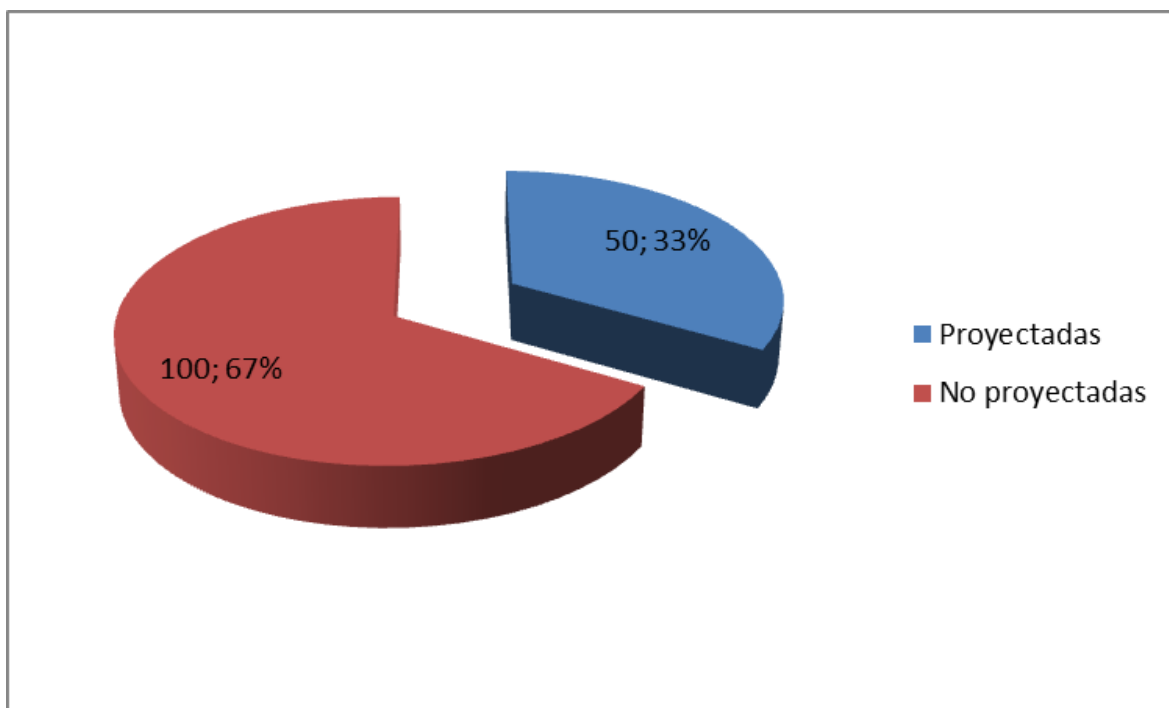
Por lo tanto se realizarán los estudios pertinentes para intervenir en ochenta (80) mejoramientos de vivienda consistentes en unidades sanitarias, habitaciones o cocinas, que completen la transición integral de estas unidades a viviendas dignas, favoreciendo a una población aproximada de trescientas cincuenta (350) personas.



Gráfico 88: NECESIDADES DE MEJORAMIENTO DE VIVIENDA Y SOLUCION PROYECTADA

Fuente: SECRETARIA DE INFRAESTRUCTURA

Gobern:	Vivienda para vivir mejor
Comun:	Deficiencias en los acueductos veredales
Progra:	Control sobre la potabilización del agua, con el fin de asegurar la calidad del producto consumido en Nilo, mejorando de esta manera la expectativa de salud de la población
	Construcción de acueductos veredales y mejoramiento de la cobertura en los ya existentes, en busca de calidad en el suministro y en el producto mejorando la calidad de vida de los habitantes del sector rural
	Mantener en buen estado las plantas de tratamiento de agua potable del Municipio en general y velar por su correcto y eficaz funcionamiento de la infraestructura dedicada a esta labor

Comportamiento del acueducto en las viviendas

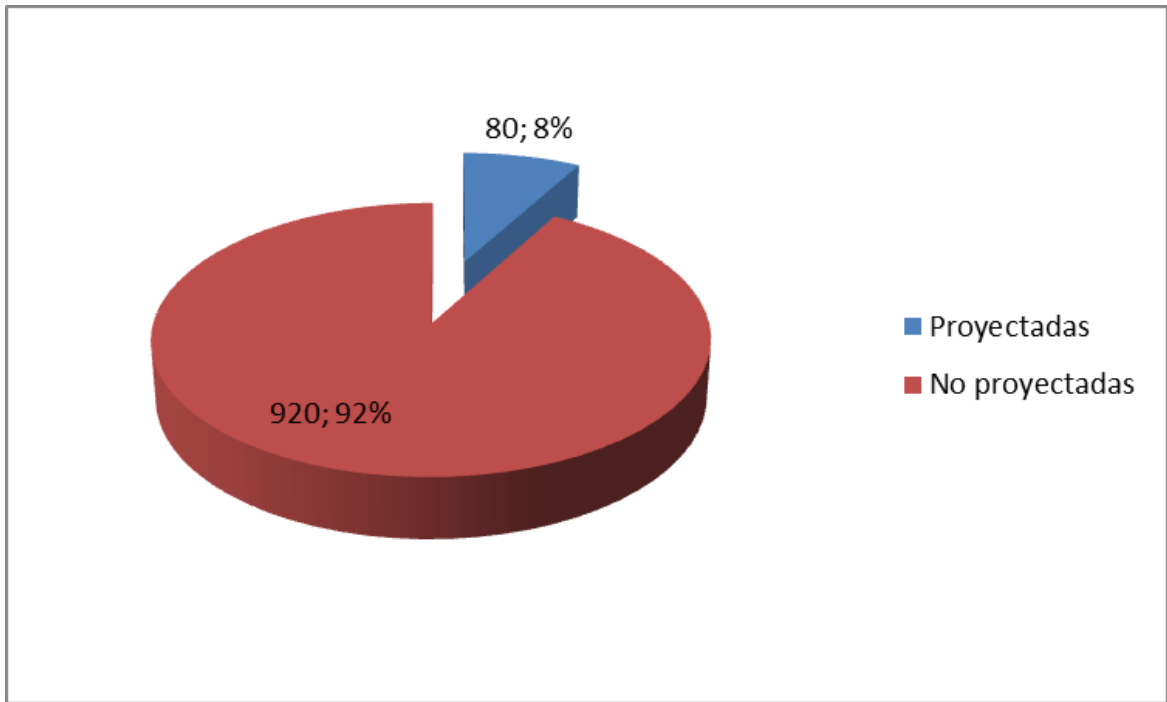

Grafico 89: CASA CON ACUEDUCTO EN EL MUNICIPIO DE NIÑO

FUENTE: EMPRESAS PUBLICAS - SECRETARIA DE PLANEACIÓN

Para el año 2005 se contaba con mil seiscientos doce (1612) viviendas con acueducto urbano y rural de las dos mil setenta y cinco (2075) existentes, durante los cinco (5) años siguientes se ha presentado un incremento de doscientos tres (203) viviendas con conexión al sistema de acueducto, de las cuales ciento catorce (114) son de los condominios los cuales representan el 55 % de viviendas con acueducto propio; sesenta (60) viviendas rurales que corresponden al 30% nuevos acueductos veredales; y treinta (30) viviendas nuevas que corresponden al 15% de usuarios urbanos y rurales con agua potable de la empresa de servicios públicos.

Relación entre las viviendas construidas y las que tienen servicio de acueducto

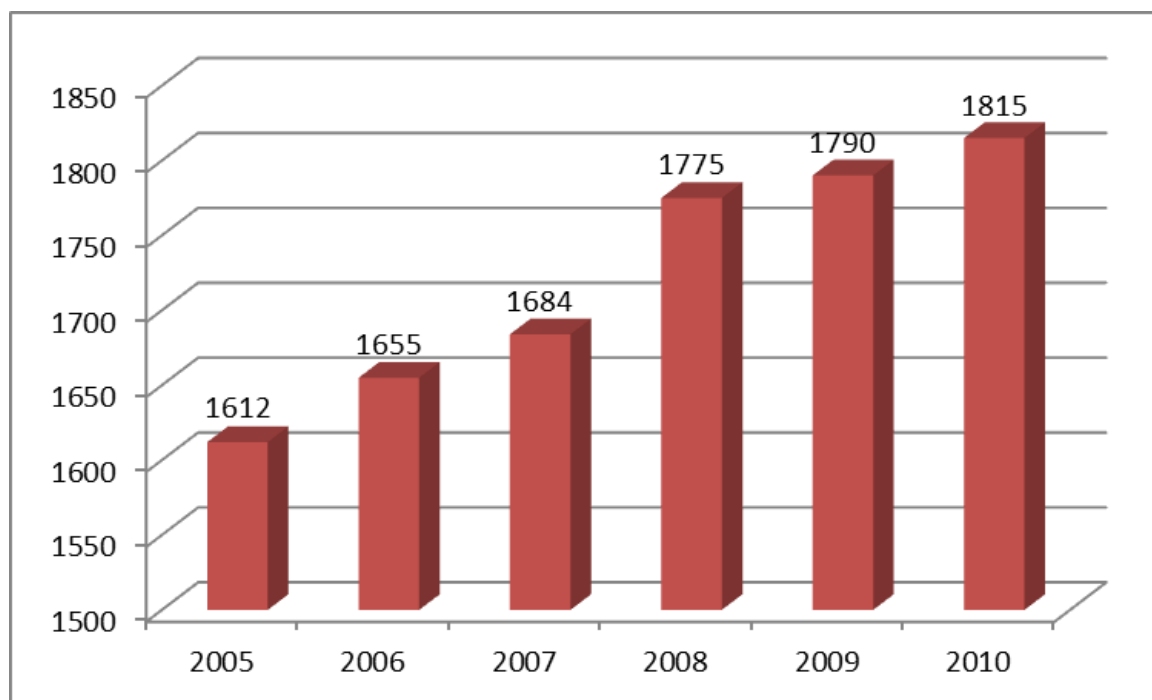

Grafico 90: RELACIÓN ENTRE LAS VIVIENDAS CONSTRUIDAS Y LAS QUE TIENEN SERVICIO DE ACUEDUCTO

FUENTE: EMPRESAS PUBLICAS - SECRETARIA DE PLANEACIÓN

Para el año 2005 se tenía un porcentaje de cobertura del 77.68% y para el año 2010 se tiene un porcentaje de cobertura de 81.94%, el mayor incremento se observa en el año 2008 el cual es de un 3.11% en cobertura de acueducto rural.

Quedando pendientes trescientos noventa y ocho (398) viviendas equivalentes a un 18.06% por brindarles cobertura con acueducto tecnificado, ya que a la fecha cuentan con sistemas artesanales que les permite llevar el liquido a las viviendas.

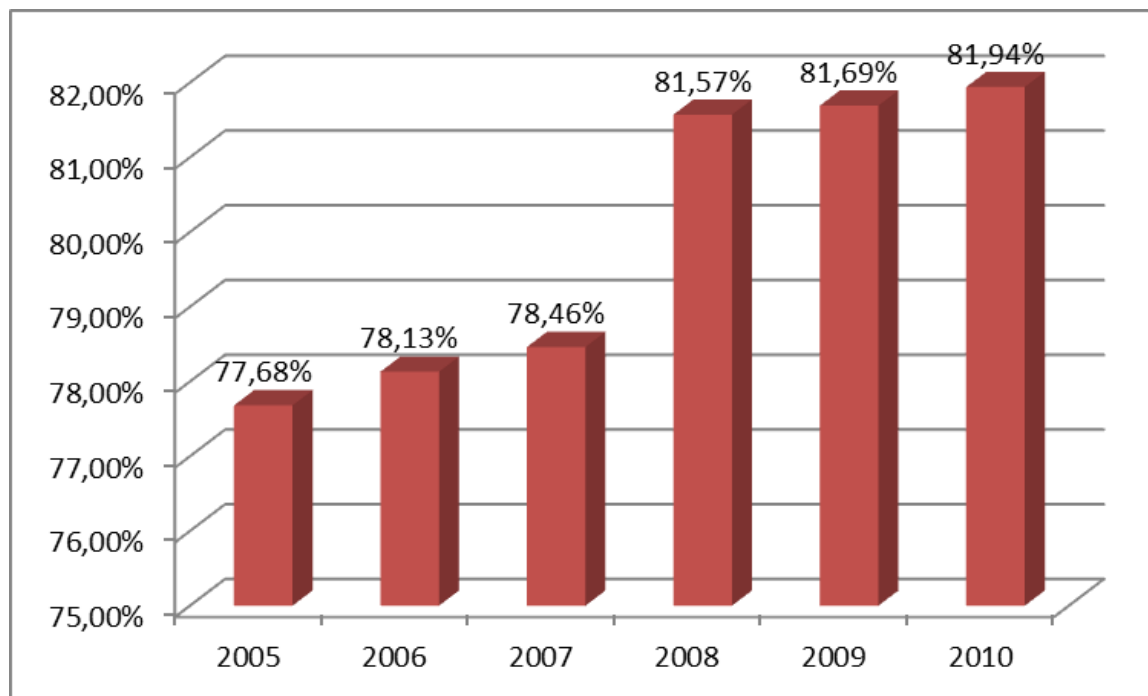
AÑO	NUMERO DE VIVIENDAS	VIVIENDAS POR AÑO	PORCENTAJE DE COBERTURA
2005	1612	0	77,68%
2006	1655	43	78,13%
2007	1684	29	78,46%
2008	1775	91	81,57%

2009	1790	15	81,69%
2010	1815	25	81,94%
Total viviendas con servicio de acueducto año 2010		203	

Cuadro 20: EVOLUCION DE LA COBERTURA DE ACUEDUCTO EN NILO

Viviendas con agua potable



Gráfico 91: VIVIENDA CON AGUA POTABLE

FUENTE: EMPRESAS PUBLICAS - SECRETARIA DE PLANEACIÓN

En el año 2005 el municipio a través de la oficina de servicios públicos, contaban con 1108 viviendas con servicio de agua potable de las cuales 267 en la zona rural y 841 de la zona urbana.

En el año 2010 la empresa de servicios públicos cuenta con 1138 viviendas con servicio de agua potable de las cuales 288 de la zona rural y 855 de la zona urbana presentándose el mayor crecimiento para el año 2010.

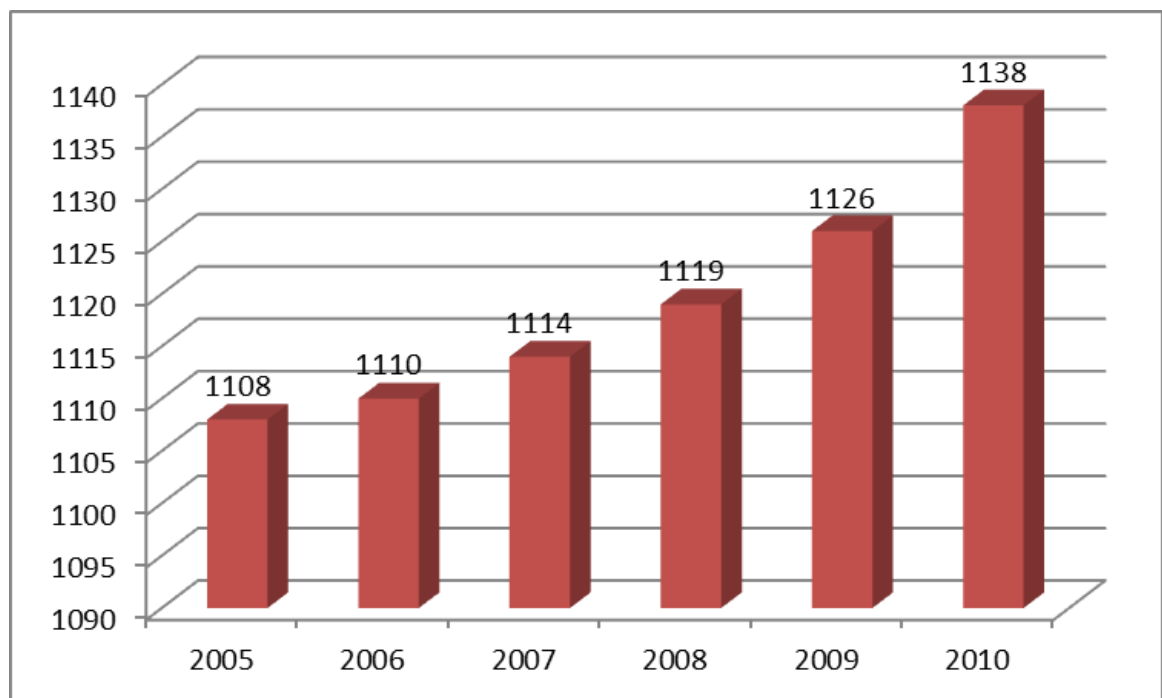
AÑO	NUMERO DE VIVIENDAS	VIVENDAS POR AÑO
2005	1108	0
2006	1110	2
2007	1114	4
2008	1119	5
2009	1126	7
2010	1138	12
Total viviendas hasta el año 2010		30

INDICE DE RIESGO DE CALIDAD DE AGUA IRCA

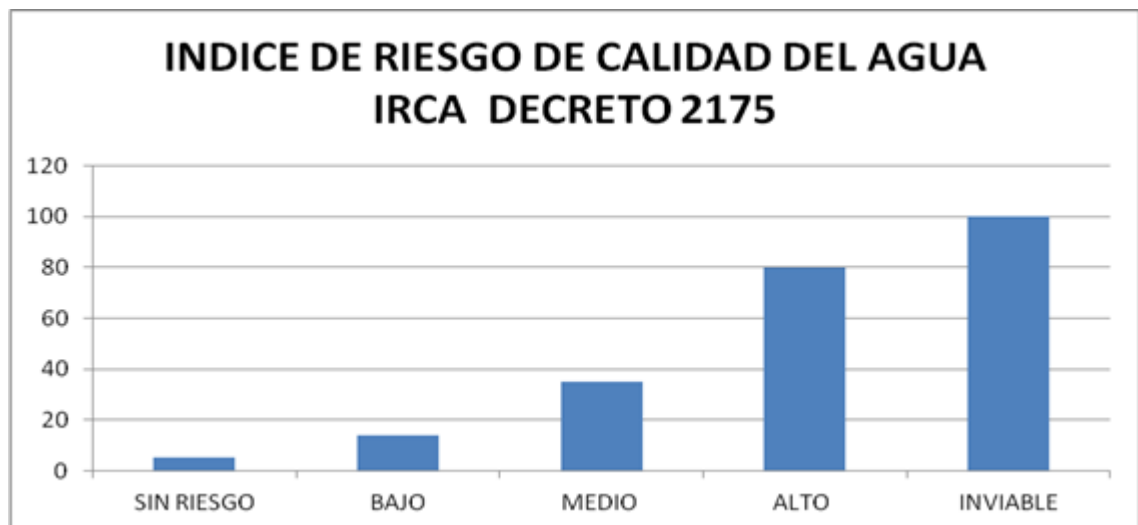

FUENTE: EMPRESAS PUBLICAS - SECRETARIA DE PLANEACION

Nivel de riesgo de calidad del agua de acuerdo al decreto 2175, siendo el mayor porcentaje el 100% de acuerdo a la escala, que significa un agua no apta para consumo humano.

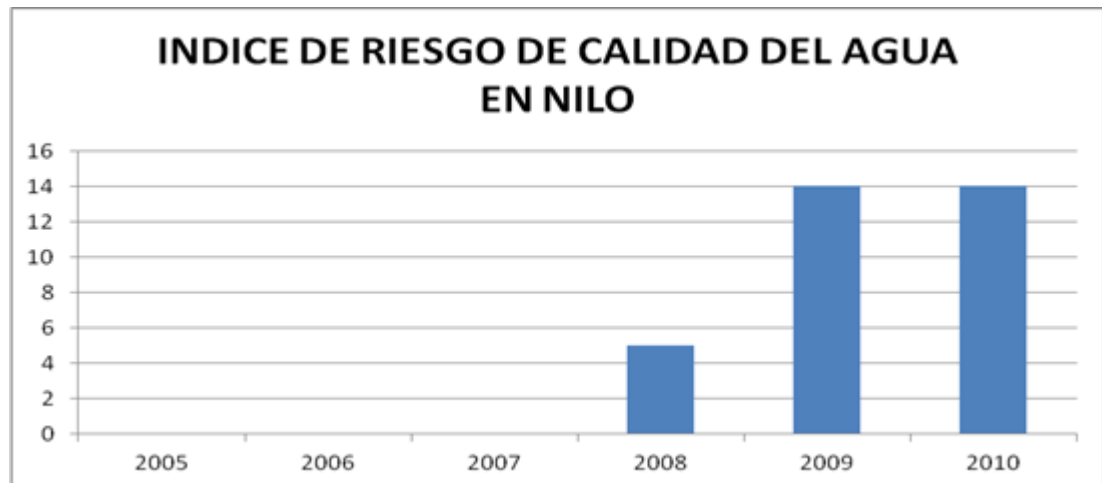

FUENTE: EMPRESAS PUBLICAS - SECRETARIA DE PLANEACIÓN

El índice de calidad del agua en el municipio de Nilo de acuerdo al nivel de riesgo según decreto 2175 es de nivel de riesgo Sin Riesgo para el año 2008, en la que solo se contó con una (1) muestra y para el año 2009 y 2010 es de Riesgo Bajo en la que fueron tomadas las doce (12) muestras del año; mejorando eficientemente el resultado de las nueve (9) muestras de los últimos tres (3) trimestres del año 2010, arrojando resultados Sin Riesgo para consumo humano.

Nota: para los años (2005, 2006 y 2007) no fueron tomadas muestra por parte de salud pública del departamento.

Número de horas en las que se presta el servicio de agua al día

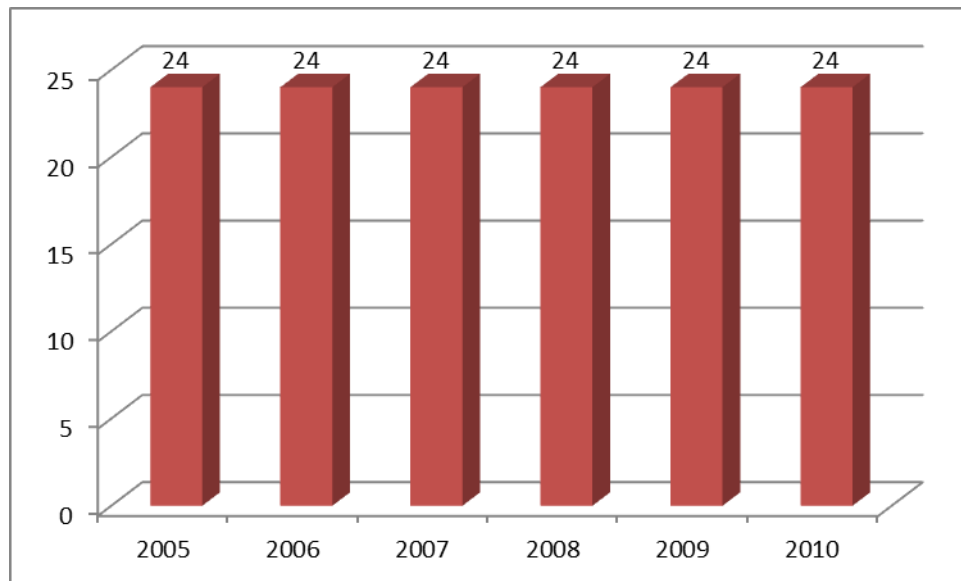

FUENTE: EMPRESAS PUBLICAS - SECRETARIA DE PLANEACIÓN

El servicio de agua potable se ha garantizado durante los últimos 5 años durante las 24 horas del día.

Gobern:	Vivienda para vivir mejor
Comun:	Falta de alcantarillados
	Falta cobertura de saneamiento básico
Progra:	Readecuación y reactivación de las plantas de tratamiento de aguas residuales de Nilo y Pueblo Nuevo
	Construcción de la red de alcantarillado y Planta de Tratamiento de Aguas Residuales para la Inspección de la Esmeralda
	Revisión y adecuación de la red de alcantarillado de la cabecera Municipal en el Barrio el Tamarindo donde se presenta rebose en la época de lluvias
	Construcción de la red recolectora de aguas lluvias en el Barrio el Progreso
	Construcción de unidades sanitarias en el área rural

Viviendas con servicio de alcantarillado

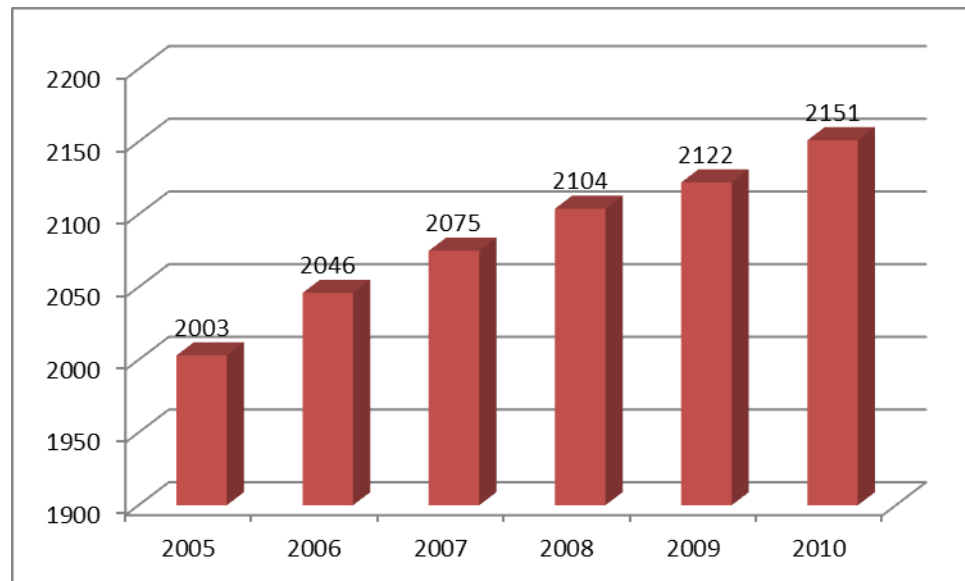

FUENTE: EMPRESAS PUBLICAS - SECRETARIA DE PLANEACIÓN

Para el año 2005 se contaba con 2003 viviendas con servicio de alcantarillado de las 2075 existentes y para el año 2010 se cuenta con 2151 viviendas con servicio de alcantarillado, lo que indica que la variable x es directamente proporcional a la y ; debido a que los condominios que sean desarrollado en el sector rural han garantizado el sistema de conexión a la red de alcantarillado o pozo séptico.

La relación entre las viviendas construidas y las que cuentan con servicio de alcantarillado incluidos los pozos sépticos

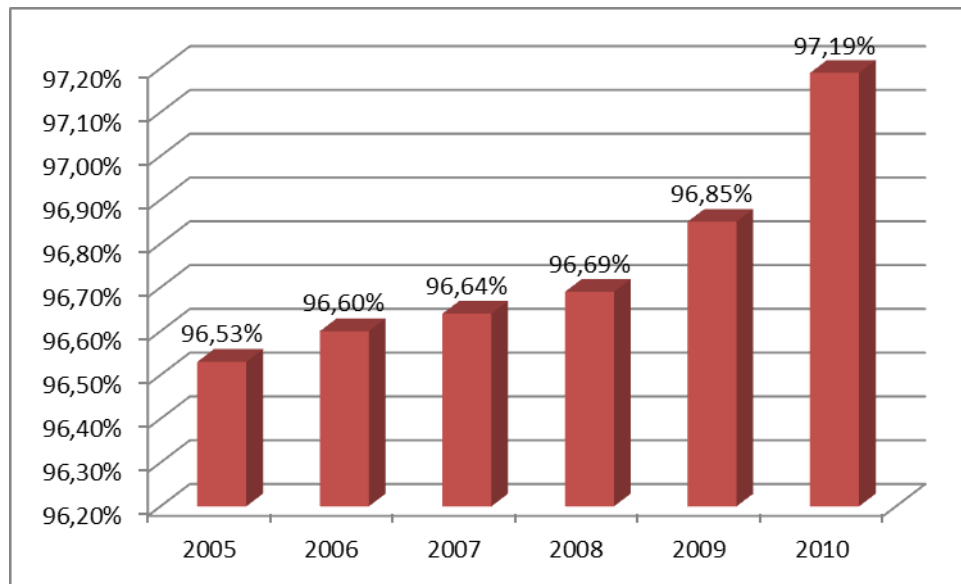

FUENTE: EMPRESAS PUBLICAS - SECRETARIA DE PLANEACIÓN

De las 2213 viviendas existentes para el año 2010, se cuenta con una cobertura del servicio de alcantarillado de un 97.19%, presentándose una necesidad de servicio a 62 viviendas que corresponden al 2.80% de la población total.

AÑO	NUMERO DE VIVIENDAS	PORCENTAJE DE COBERTURA
2005	2003	96,53%
2006	2046	96,60%
2007	2075	96,64%
2008	2104	96,69%
2009	2122	96,85%
2010	2151	97,19%

Viviendas con pozos sépticos

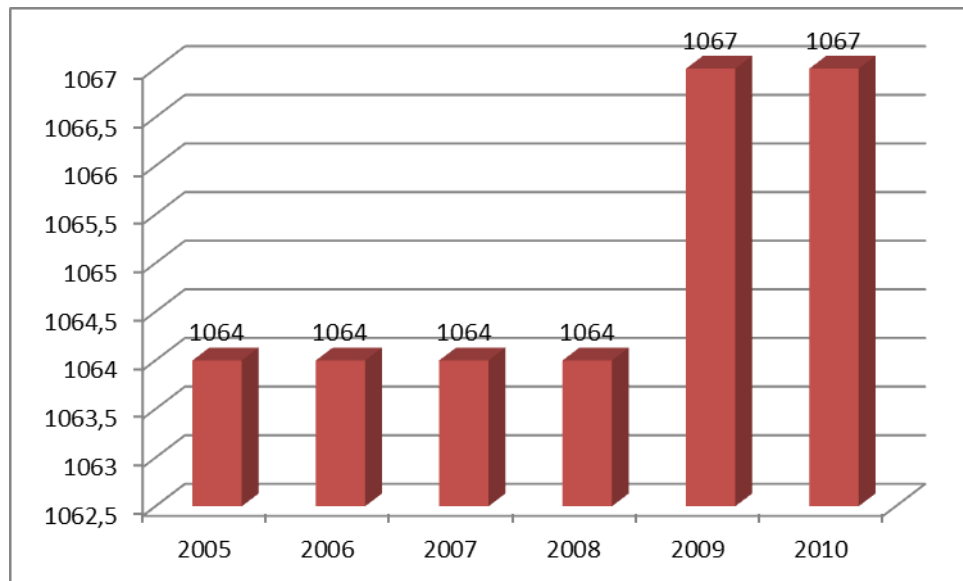

FUENTE: EMPRESAS PUBLICAS - SECRETARIA DE PLANEACIÓN

El número de viviendas que se han desarrollado con pozo séptico es mínimo, debido a que la mayor parte del desarrollo se presenta en los condominios los cuales tienen su propio sistema de alcantarillado.

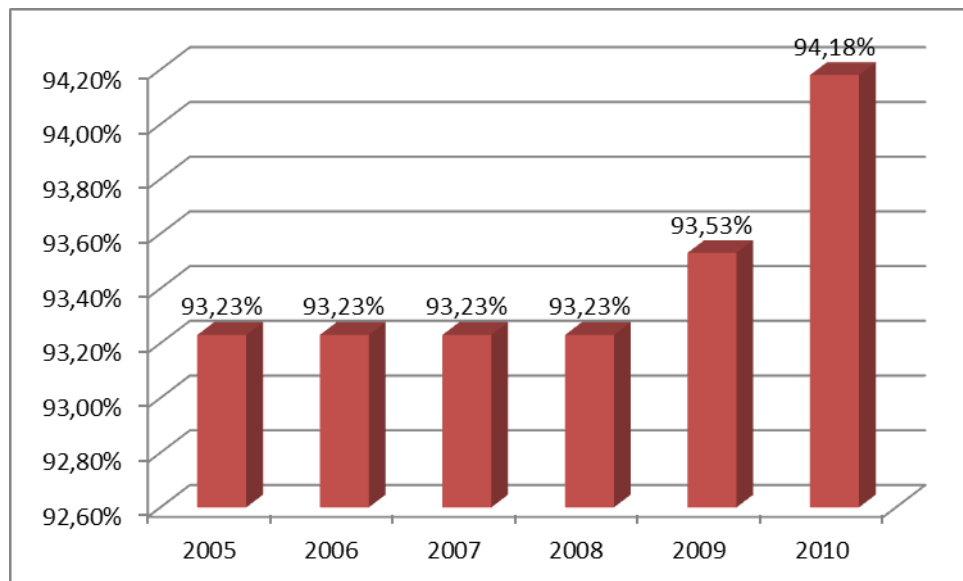

FUENTE: EMPRESAS PUBLICAS - SECRETARIA DE PLANEACIÓN

Para el año 2005 se contaba con 1064 viviendas con pozos sépticos, para el año 2010 se cuenta con 1067 viviendas con este servicio y se presenta una necesidad de cobertura de 62 viviendas, equivalente al 5.82%, para un total de 1129 viviendas.

AÑO	NUMERO DE VIVIENDAS	PORCENTAJE DE COBERTURA
2005	1064	93,23%
2006	1064	93,23%
2007	1064	93,23%
2008	1064	93,23%
2009	1067	93,53%
2010	1067	94,18%

Gobern:	Vivienda para vivir mejor
Comun:	Costos de los servicios públicos demasiado altos
	Falta cobertura en electrificación rural
Progra:	Construcción de la sub estación eléctrica para optimizar el servicio de energía

La energía eléctrica es un servicio donde el gobierno municipal tiene poca injerencia, sin embargo es el que más afecta a la población debido a los elevados costos de las tarifas y la mala calidad del servicio que se constituye en un atropello a la comunidad, por esta razón se gestionará la construcción de una subestación eléctrica con el fin de mejorar el servicio de energía en el municipio.

De igual manera se acompañará y apoyará a la comunidad en sus justas reclamaciones en cuanto a este servicio, brindando seguridad para que sus quejas, peticiones o reclamos se queden en el olvido o se entorpezcan por un sin número de acciones dilatorias.

Gobierno con Proyección Social

Gobern:	Vivienda para vivir mejor
Comun:	No existe alumbrado público
Progra:	Adecuación y mantenimiento del alumbrado público para la Inspección de la Esmeralda
	Ampliación y mantenimiento del sistema de alumbrado público del casco urbano y la Inspección de Pueblo Nuevo

En la actualidad el municipio cuenta con cuatro (4) centros poblados: casco urbano, inspección de Pueblo Nuevo, inspección de La Esmeralda y centro poblado de la Sonora, en todos ellos se presentan problemas de cobertura y mantenimiento por lo cual se realizará la intervención de los mismos con el fin de prestar un servicio de calidad que brinde seguridad a los habitantes de estos sectores.

Gobern:	Vivienda para vivir mejor
Progra:	Instalación del servicio de gas natural domiciliario en la cabecera Municipal

En el casco urbano se encuentran cuatrocientas setenta y dos (472) viviendas, que se distribuyen según el combustible que usan para cocinar así:

Leña	Gasolina	Gas	Luz	Total
26	4	438	4	472

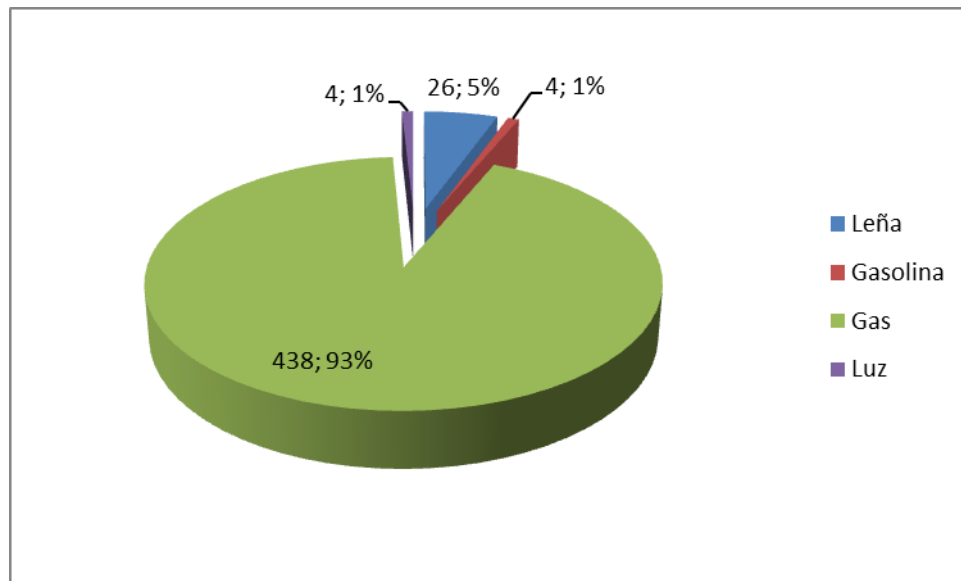

Fuente: PIC

Como se observa la mayoría de la población utiliza gas líquido propano (GLP) para cocinar, siendo el cilindro de mayor uso el de 40 lb, el cual tiene un costo de cuarenta y ocho mil quinientos pesos (\$48.500) que equivale a veintisiete metros cúbicos (27 m³) de gas natural y tiene un costo promedio en la región de catorce mil cuatrocientos treinta y cinco pesos (\$14.435), por tanto se puede observar que va generar un ahorro considerable en estas quinientas (500) familias proyectadas.

Gobern:	Vivienda para vivir mejor
---------	---------------------------

Existen unas ochocientas (800) viviendas en el sector rural que no cuentan con los servicios públicos por lo cual se realizará la gestión para que todos puedan tener acceso a estos servicios.

4.3 EDUCACIÓN AL ALCANCE DE TODOS

Objetivo:	Mejorar condiciones y oportunidades de vida, cohesión sociocultural y
-----------	---

	equidad para el desarrollo integral del ser humano y del territorio
Pilar:	Desarrollo integral del ser humano

La educación, la cultura y el deporte son la base fundamental del desarrollo de las personas, puesto que les permite prepararse para acceder a un empleo con mejores condiciones, expresar sus emociones sentimientos, emociones y capacidades fomentando la capacidad de relacionarse con otros y potencializa la dimensión física del ser humano canalizando la energía en buenas prácticas de competencia, logrando un buen aprovechamiento del tiempo libre que trae una gran cantidad de beneficios sociales.

Gobern:	Fomento de la recreación y el deporte
Comun:	Mantenimiento y construcción de escenarios deportivos
Progra:	Construcción de infraestructura deportiva y la realización de eventos deportivos que involucren a los diferentes sectores y grupos del municipio

El municipio cuenta con veinte (20) escenarios deportivos de los cuales diecisiete (17) se encuentran en regular estado y tres (3) en mal estado. Por lo tanto es necesario realizar mantenimiento y adecuación de todos los escenarios deportivos para que la comunidad nilense pueda practicar el deporte y así brindar espacios para la recreación, para poder llegar así a la meta de contar con el 100% de los escenarios deportivos en buen estado.

En la siguiente gráfica se puede observar en el interior la situación actual de los escenarios deportivos del municipio y en la exterior la esperada.

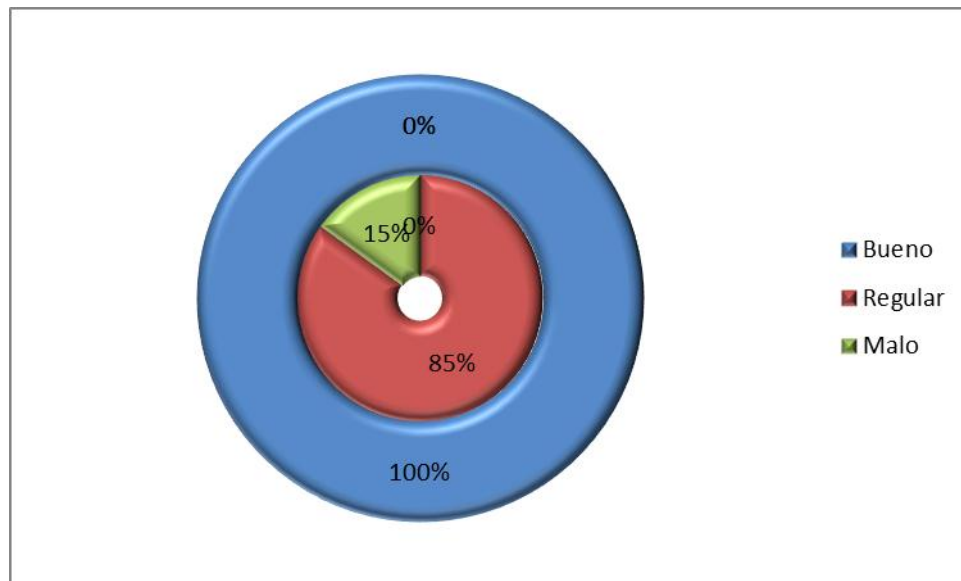

En el caso de Pueblo Nuevo es uno de los lugares donde se cuenta con dos canchas múltiples en regular estado, pero debido a la cantidad de personas que viven en esta inspección es necesario brindar un espacio adecuado para que la población del área de Pueblo Nuevo y las veredas cercanas puedan disfrutar de actividades al aire libre en cualquier hora del día. Lo cual hace necesaria la construcción de un escenario deportivo que esté al nivel de uno de los sectores mas poblados de nuestro municipio y que esté protegido de las variaciones del clima para poder dar continuidad a los eventos que se programen.

Además se observa que, aunque el municipio cuenta con veinte (20) escenarios deportivos, carece de infraestructura recreativa a nivel infantil y adulto mayor, por lo cual es necesario la implementación de parques infantiles en cada una de las sedes educativas y parques de mantenimiento al aire libre. Realizar actividades recreativas como aeróbicos, gimnasia de mantenimiento para el adulto mayor, campamentos juveniles y vacaciones recreativas, para contar de esta manera con veintidós (22) parques infantiles en las instituciones educativas y además cuatro (4) en los centros poblados del Casco Urbano: Centro, Peñones, El Progreso y El

Tamarindo, y en Pueblo Nuevo con dos (2): en el parque y Brisas del Pagüey, que sirvan como centro de integración familiar.

Gobern:	Fomento de la recreación y el deporte
Comun:	Falta instructores de recreación y deporte para las veredas
	Faltan elementos deportivos en la sedes rurales
Progra:	Apoyo a los deportistas, para generar en la juventud un ambiente sano de desarrollo a través de programas de iniciación, entrenamiento y competencia deportiva

Existen tres escuelas de formación deportiva en las disciplinas de baloncesto, futbol de salón y futbol, en el casco urbano del municipio con un número de 176 niños y niñas de una población de mil ciento doce (1.112) niños entre los cinco (5) y los diecisiete (17) años, es decir un 16% de la población infantil y adolescente como se puede observar en el siguiente gráfico.

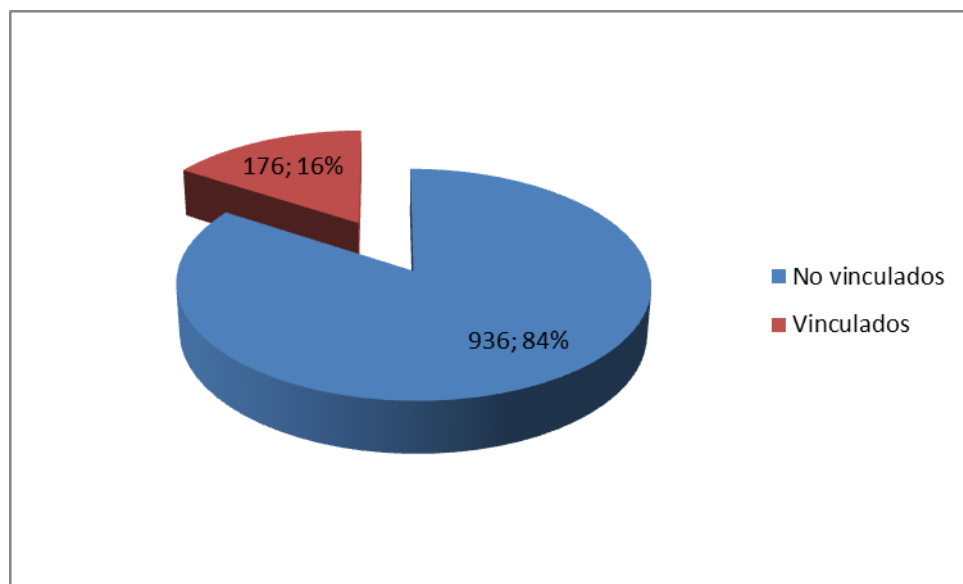

Fuente: INSTITUTO MUNICIPAL DE CULTURA, TURISMO, RECREACIÓN Y DEPORTE DE NILO; POBLACION PIC

Para mejorar la situación actual se implementarán dos (2) escuelas de formación deportiva en cada una de las sedes educativas con lo cual se pretende lograr una vinculación del 50% de la población infantil.

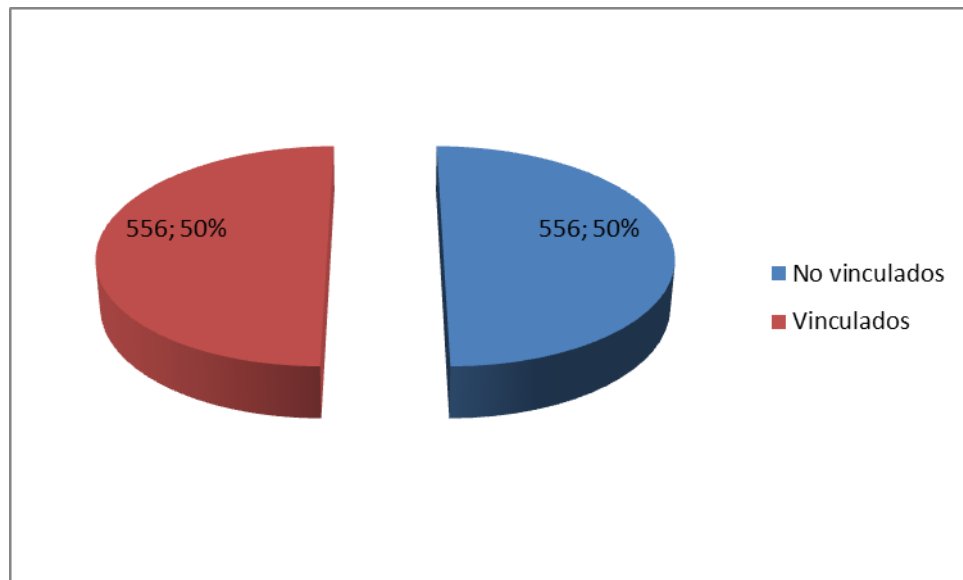

Proyección: INSTITUTO MUNICIPAL DE CULTURA, TURISMO, RECREACIÓN Y DEPORTE DE NILO; POBLACION PIC

Gobern:	Fomento de la recreación y el deporte
Comun:	Baja participación de la población en los juegos
Progra:	Programa de juegos campesinos e inter escolares con el fin de mantener la integración entre los habitantes del Municipio

Se realizan los Juegos Campesinos con edades de 18 años en adelante con la participación de 632 personas, tomando como base la población PIC de 18 a 65 años obtenemos que el nivel de participación fue del 24%.

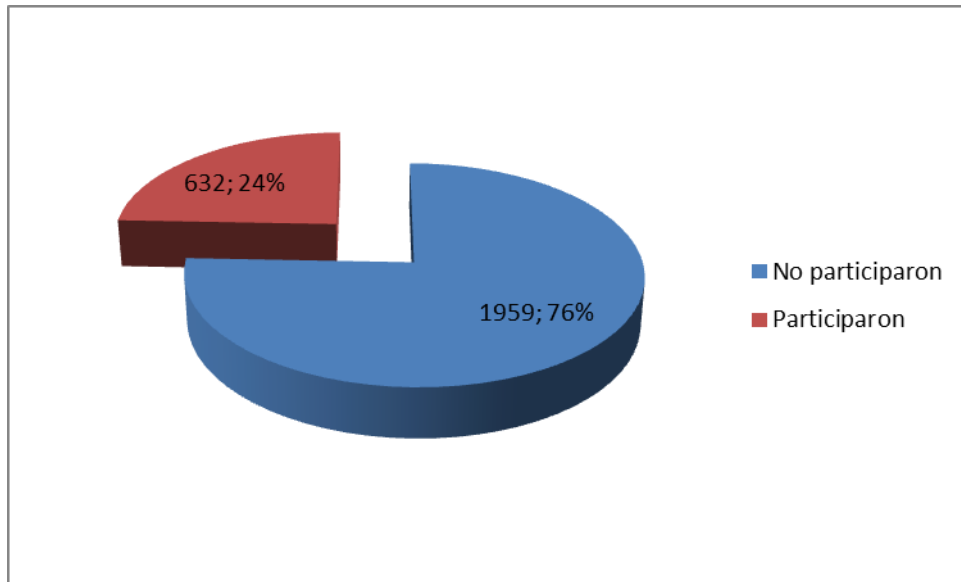

Fuente: INSTITUTO MUNICIPAL DE CULTURA, TURISMO, RECREACIÓN Y DEPORTE DE NILO; POBLACION PIC

Juegos Intercolegiados con la participación de ciento treinta (130) estudiantes entre los doce (12) y los diecisiete (17) años, con base en una población SISBEN de quinientos veinticinco (525) jóvenes en estas edades observamos una participación del 24%.

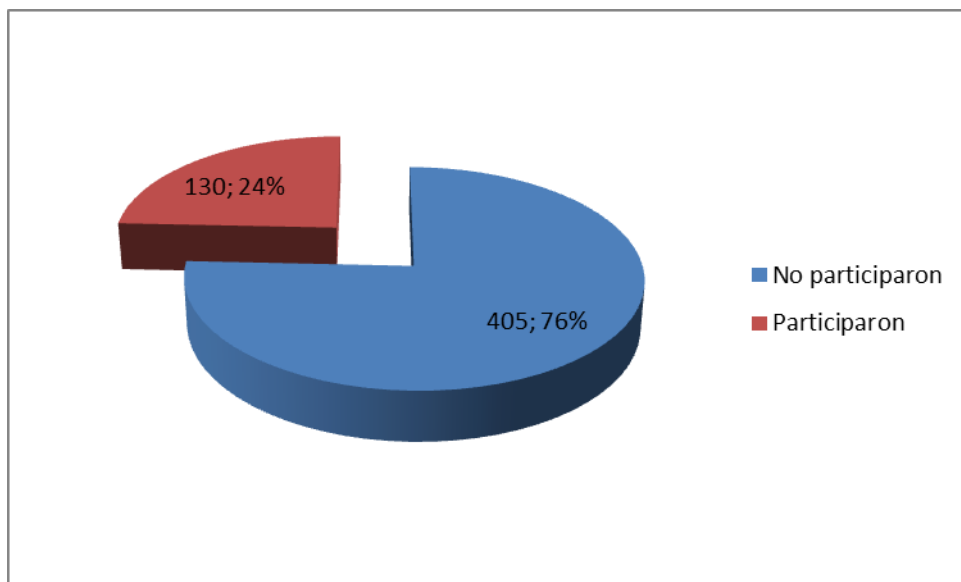

Fuente: INSTITUTO MUNICIPAL DE CULTURA, TURISMO, RECREACIÓN Y DEPORTE DE NILO; POBLACION PIC

La meta es lograr una participación del 50% de la población entre los 12 y los 65 años, para lo cual se continuará con los juegos campesinos e intercolegiados y adicionalmente se implementarán los festivales escolares y los campeonatos interveredales.

Gobern:	Cultura e identidad cundinamarquesa
	Identidad y apropiación del cundinamarqués
Comun:	Baja valoración del patrimonio cultural y turístico campesino
Progra:	Adecuación y reorganización de los sitios de interés turístico para atraer la atención de propios y foráneos, implementando la cultura del turismo, para que pueda llegar a generar desarrollo para el Municipio

El municipio cuenta con sitios de interés turístico los cuales no pueden ser accedidos o utilizados por la comunidad debido a la falta de una infraestructura mínima que brinde seguridad y comodidad por lo tanto necesitan ser adecuados y reorganizados para que de esta manera presten un mejor servicio a la comunidad y atraigan el turismo que visita la zona.

Gobern:	Cultura e identidad cundinamarquesa
	Identidad y apropiación del cundinamarqués
Comun:	Falta de motivación para promover actividades deportivas y culturales
Progra:	Realizaré las gestiones pertinentes para la creación de una emisora comunitaria

El municipio necesita un medio de comunicación propio para que la comunidad pueda expresarse y recibir información de las actividades deportivas o culturales que en él se desarrollan, sin embargo no cuenta con este por lo cual es necesario crear una emisora comunitaria o escolar que pueda ser una alternativa para la comunidad con temas locales, además es necesario revisar el funcionamiento de la televisión comunitaria para que preste un mejor servicio.

Gobierno con Proyección Social

Gobern:	Cultura e identidad cundinamarquesa
	Recuperación de tradiciones y conocimientos
Comun:	Creación o ejecución de un proyecto municipal y las instituciones educativas para el rescate de valores culturales
	Falta profesor de música y otras actividades culturales
	Dotar las sedes rurales con instrumentos musicales
Progra:	Fortalecer y divulgar las bondades culturales y turísticas de nuestro Municipio
	Agroturismo y ecoturismo mediante la creación de senderos ecológicos y temáticos, contemplando las normas de seguridad acordes con este tipo de actividad

El municipio en la actualidad desarrolla actividades como las Ferias y Fiestas de Nilo en el mes de noviembre, Festival del Retorno en la inspección de Pueblo Nuevo en el mes de enero y la semana cultural en Honor a Nuestra Señora de la Salud en el mes de octubre.

Sin embargo hace falta mucho camino por recorrer en el objetivo de mostrar a nivel Departamental y Nacional la cultura y los atractivos turísticos con que cuenta nuestro Municipio, resaltando el Santuario a la Virgen de la Salud ubicado en la Parroquia San José de Nilo del casco urbano, así como los patrimonios culturales precolombinos existentes en sus territorios y sin lugar los atractivos naturales con que cuenta.

Para dar a conocer la actividad cultural del municipio y por lo tanto publicarlo es necesario continuar con la realización de actividades como festivales de danza y música, participación en los encuentros de bandas musicales y organización de exposiciones mediante el museo Oreste Sindici, tanto para atender a los visitantes

de municipio como para llevarla a otros centros de exhibición donde se pueda motivar a potenciales visitantes.

Aun cuando el municipio tiene una buena tradición agrícola en la parte alta del mismo y una ganadera en la parte baja, en este momento no cuenta con proyectos de agroturismo y adicionalmente se están desperdiciando espacios únicos para el desarrollo de caminatas, deportes extremos y paisajes que sin duda se constituyen en un atractivo sin igual para el ecoturismo.

Por lo cual es necesario crear programas que mediante el recorrido de senderos ecológicos, la práctica de actividades de aventura o el disfrute de escenarios naturales, los cuales están potencializados por el clima, la flora y la fauna con que se cuenta, de acuerdo a las preferencias de las personas, se pueda conocer a la gente, la belleza de los paisajes, la historia del municipio, incentivando y apoyando proyectos turísticos y asociaciones para el desarrollo de este sector.

Pilar:	Educación de primera para los cundinamarqueses
--------	--

Gobern:	Educación con calidad
	Más y mejor educación inicial
Comun:	Falta educación para primera infancia
Progra:	Programas educativos de la primera infancia para asegurar a los niños un inicio de calidad que permita crear unas bases sólidas sobre las cuales se construirá su proceso formativo integral

La primera Infancia es el periodo de vida comprendido entre los 0 y los 5 años de edad en esta etapa de la vida los niños pasan buena parte de su tiempo con sus padres, sin embargo a las exigencias actuales donde ambos deben vincularse al mercado laboral con el fin de mejorar las expectativas de vida o en algunos casos la madre es la cabeza de familia y debe proveer sola los recursos para el

sostenimiento de sus hijos, crean en las familias la necesidad de unos espacios seguros para el cuidado de los niños, en el caso del municipio de Nilo se cuenta con tres (3) hogares del Instituto Colombiano de Bienestar Familiar (ICBF) y dos (2) jardines particulares donde son atendidos los infantes como se puede observar en la gráfica siguiente.

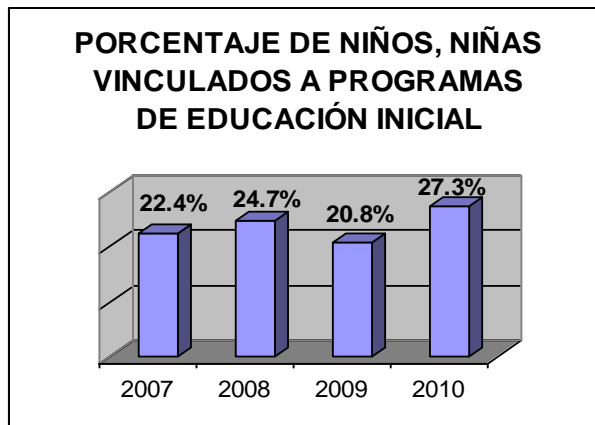

FUENTE: ICBF/SEC. EDUCACION DEPARTAMENTAL Y MUNICIPAL

Durante el periodo 2007 - 2010 se observa que el comportamiento en la cobertura de niños vinculados a programas de educación inicial muestra un comportamiento creciente partiendo del 22.4% de cubrimiento en el año 2007 hasta el 27.3% alcanzado en el año 2010 esto se debe en gran medida a los esfuerzos realizados de manera conjunta entre instituciones públicas y privadas como el ICBF: con la presencia de los hogares comunitarios y hogares agrupados, el programa de Atención Integral en Primera Infancia PAIPI con presencia en la modalidad de entorno comunitario y la existencia de dos (2) jardines privados en el casco urbano.

Gobern:	Educación con calidad
	Docentes, gestores y promotores de la transformación educativa
Comun:	Fondo municipal permanente de capacitación y actualización docente

	Perfil de formación de acuerdo a objetivos
Progra:	Capacitación y actualización de los docentes en las diferentes áreas de conocimiento mediante la gestión de talleres y cursos que propendan por el mejoramiento de la calidad de la educación

En el municipio existe una gran cantidad de docentes que llevan muchos años en el ejercicio de la profesión los cuales muestran cansancio, falta de actualización de conceptos o de actitud frente a la educación de los alumnos. Adicionalmente las instituciones educativas manejan especializaciones en sus estudios: Gestión Empresarial, Turismo y Agropecuaria, por lo cual se requiere de docentes especializados en la misma área para garantizar la calidad de los programas.

Para este fin la administración municipal gestionará y vigilará la capacitación de los docentes para asegurar una calidad educativa que le permita competir con otras instituciones de la región y a los alumnos con los egresados de otras modalidades para lograr una mejor proyección laboral.

Gobern:	Educación con calidad
	Trabajo integral en red humana con uso y apropiación en TICs
Comun:	Falta tecnología e informática
	Falta de bibliotecas o dotación o virtual
Progra:	Auxilios en útiles escolares y en TICs, con el fin de que se pueda dar un pleno aprovechamiento.

En la actualidad existen salas de informática en ocho (8) sedes de las diecisiete (17) que pertenecen a las tres (3) instituciones educativas del municipio. Como puede observarse existe un déficit de computadores y acceso a internet en los centros educativos por lo cual la administración adelantará las gestiones pertinentes ante Computadores Para Educar o la oficina de conectividad de la

Gobernación para optimizar el uso de estas tecnologías y permitir el acceso de los niños a estas herramientas.

De igual manera buscará la habilitación de estos puntos de acceso para que sean usados por la comunidad obteniendo capacitación al respecto y la posibilidad de seguir cursos virtuales, para tal fin se designarán estudiantes que administren estas salas como parte de sus horas sociales.

Gobern:	Educación con calidad
	Énfasis educativos especializados y de contexto productivo
Comun:	Sentido de pertenencia y desarrollo de la comunidad en el enfoque agropecuario, turístico
	Crear formación basada en proyectos para mejorar resultados de producción
	Profesionales de apoyo
Progra:	Capacitaciones a través del Servicio Nacional de Aprendizaje SENA para el área rural y urbana, acorde a la vocación productiva del sector y a los intereses de los habitantes del municipio haciendo especial énfasis en programas virtuales y a distancia

En el municipio de Nilo se han desarrollado programas técnicos y tecnológicos por parte del SENA que han capacitado a un buen número de habitantes en procesos productivos acordes con las características del mercado, es importante darle continuidad a estas iniciativas para que la población adquieran herramientas de competitividad en el entorno laboral.

Gobern:	Educación con calidad
	Investigación e innovación en el aula y el sistema
Comun:	Deficiencias en infraestructura (redes eléctricas, unidades sanitarias,

	hacinamiento, campos deportivos, zonas verdes y dotación)
	Falta de laboratorios o dotación
Progra:	Uso eficiente a la infraestructura educativa promoviendo actividades adicionales de capacitación que extiendan su aprovechamiento

El municipio cuenta con tres (3) instituciones educativas, las cuales a su vez tienen diecisiete (17) sedes, que presentan deficiencias en la infraestructura de redes eléctricas, unidades sanitarias, salones, campos deportivos, zonas verdes y dotación, por lo cual es necesario intervenir en mantenimiento, construcción y dotación de las sedes para poder obtener los resultados académicos esperados.

Gobern:	Educación con calidad
	Identificación y promoción de jóvenes, docentes y padres talentos
Comun:	Implementar planes para el mejoramiento del nivel de la educación en la instituciones educativas
	Capacitación PREICFES
	Acuerdos entre administración y padres de familia para mejorar el nivel de la educación.
	Control sobre la gestión docente
Progra:	Conferencias, Seminarios y Foros dirigidos a docente y alumnos con el fin de profundizar en las estrategias y tácticas que permitan el mejoramiento de la calidad de la educación y que permitan interactuar con la administración y resolver inquietudes y sugerencias

TASA DE REPITENCIA EN EDUCACIÓN BÁSICA PRIMARIA

Indica para un tiempo específico, es decir para el periodo 2005 - 2010 la proporción de alumnos matriculados en educación básica primaria (población entre 6 y 10 años) que reprobaron el año escolar y no pueden ser promovidos al año siguiente.

Gobierno con Proyección Social

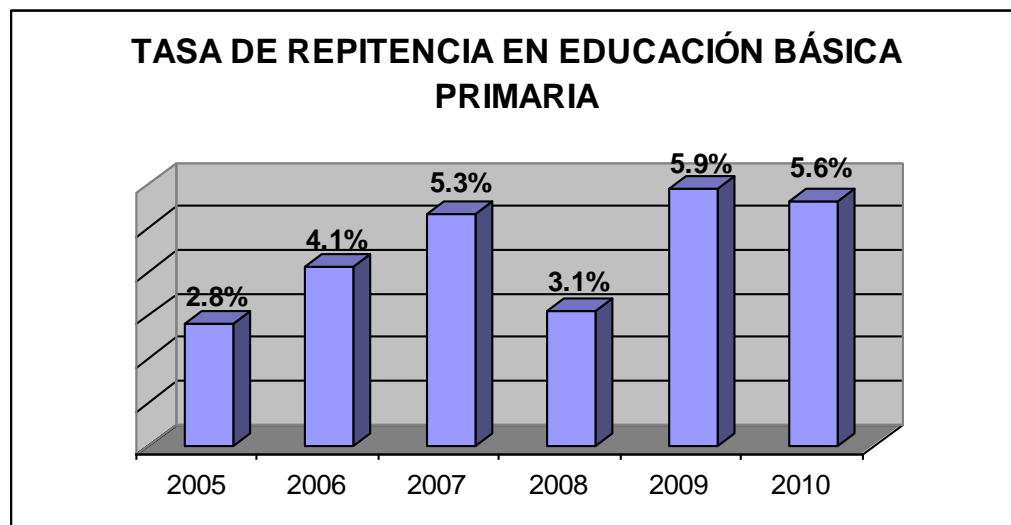

FUENTE: MINISTERIO DE EDUCACIÓN

Como podemos observar en la tabla anterior en el periodo comprendido entre los años 2005 a 2010, aumento el porcentaje de repitencia escolar, a oscilado entre el 2.8% y el 5.6% de manera que no ha crecido de forma desmedida la tasa de repitencia escolar, adicional a esto se han adelantado acciones en las instituciones educativas que facilitan la inclusión de las familias (padres ó cuidadores) para el acompañamiento del proceso pedagógico de los niños y niñas, lo cual, conlleva a que existan mejores índices de rendimiento académico.

TASA DE REPITENCIA EN EDUCACIÓN BÁSICA SECUNDARIA

Indica para un tiempo específico, la proporción de alumnos matriculados en educación básica secundaria que reprobaron el año escolar y no pueden ser promovidos al año siguiente.

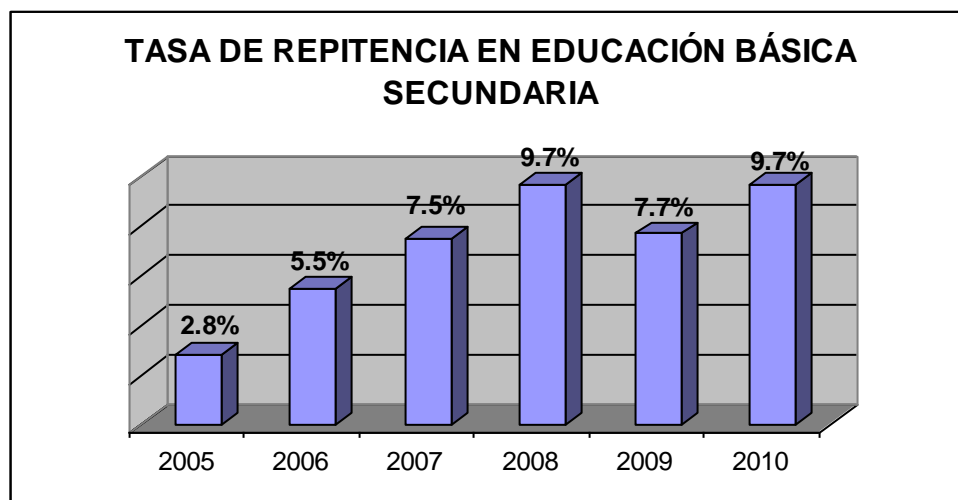

FUENTE: MINISTERIO DE EDUCACIÓN

Como podemos observar en la tabla anterior en el periodo comprendido entre los años 2005 a 2010, aumentó el porcentaje de repitencia escolar para básica secundaria; ha oscilado entre el 2.8% y el 9.7% de manera que no ha crecido de forma desmedida la tasa de repitencia escolar.

TASA DE REPITENCIA EN EDUCACIÓN MEDIA

Indica para un tiempo específico, la proporción de alumnos matriculados en educación media que reprobaron el año escolar y no pueden ser promovidos al año siguiente.

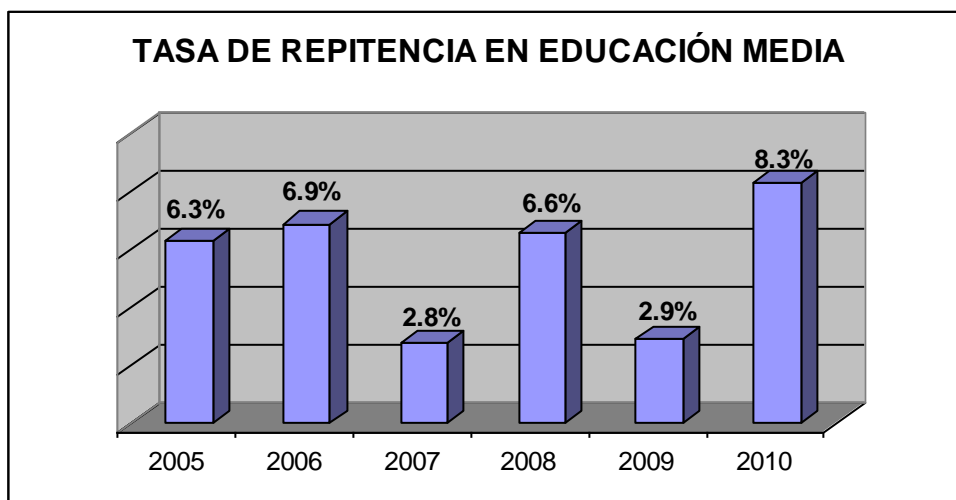

FUENTE: MINISTERIO DE EDUCACIÓN

Como podemos observar en la tabla anterior en el periodo comprendido entre los años 2005 a 2010, aumentó el porcentaje de repitencia escolar para educación media ha oscilado entre el 6.3% y el 8.3% de manera que no ha crecido de forma desmedida la tasa de repitencia escolar; adicional a lo anterior se han adelantado acciones en las instituciones educativas que facilitan la inclusión de las familias (padres) para el acompañamiento del proceso pedagógico de los adolescentes, lo cual conlleva a que existan mejores índices de rendimiento académico.

PUNTAJE PROMEDIO DE LAS PRUEBAS SABER - 5 GRADO

Informa sobre el dominio de las competencias básicas de los estudiantes de 5° grado en cinco áreas del conocimiento: lenguaje, ciencias naturales y matemáticas en el Municipio de Nilo

Comparación de niveles de desempeño individuales y por género en ciencias naturales, quinto grado.

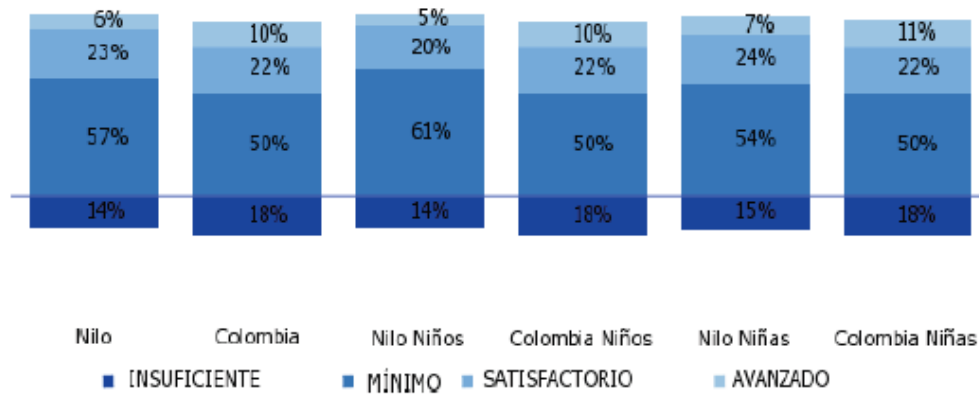

FUENTE: ICFES

Comparación de niveles de desempeño individuales y por género en matemáticas, Quinto grado.

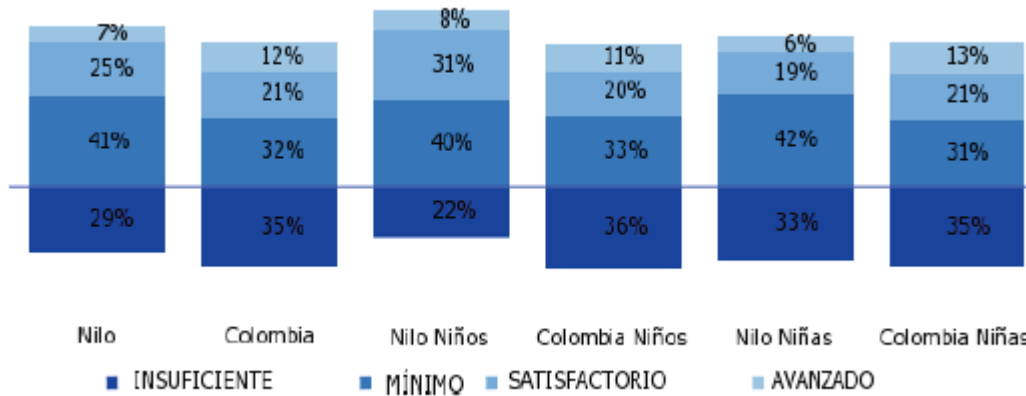

FUENTE: ICFES

Se considera relevante el aumento en el porcentaje de los resultados de las pruebas Saber, entre los años 2005 a 2010 como lo muestra la gráfica anterior, entendiendo esto como consecuencia de los procesos de ayuda que se ejercen en las instituciones educativas, como los talleres y otras actividades pedagógicas, que facilitan la presentación de dichas pruebas, por lo cual, se ha ido logrando una cultura de preparación para la presentación de las mismas.

PUNTAJE PROMEDIO DE LAS PRUEBAS SABER - 9 GRADO

Informa sobre el dominio de las competencias básicas de los estudiantes de 9° grado en las áreas del conocimiento: lenguaje, ciencias naturales y matemáticas.

Medir las competencias significa que se evalúa cómo los estudiantes aplican los conocimientos de cada una de las áreas en las situaciones de la vida real. Esta prueba no mide cuánto sabe de cada una de ellas.

Comparación de niveles de desempeño individuales y por género en ciencias naturales, noveno grado.

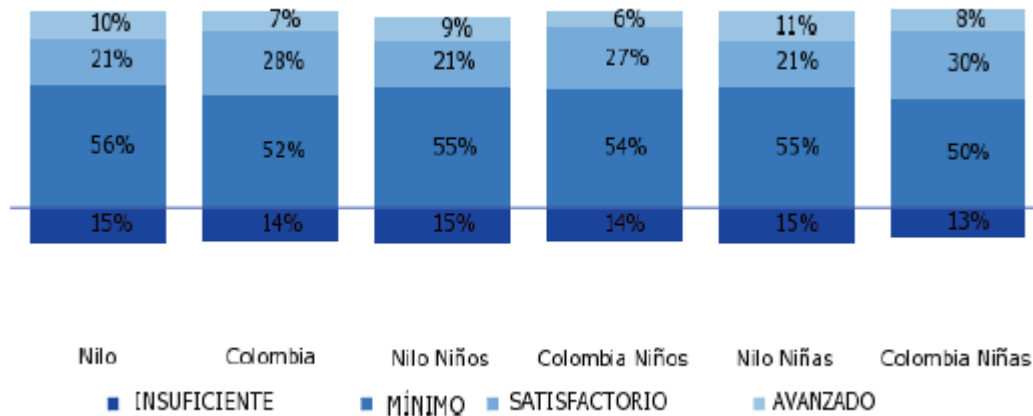

FUENTE: ICFES

Comparación de niveles de desempeño individuales y por género en Lenguaje, noveno grado.

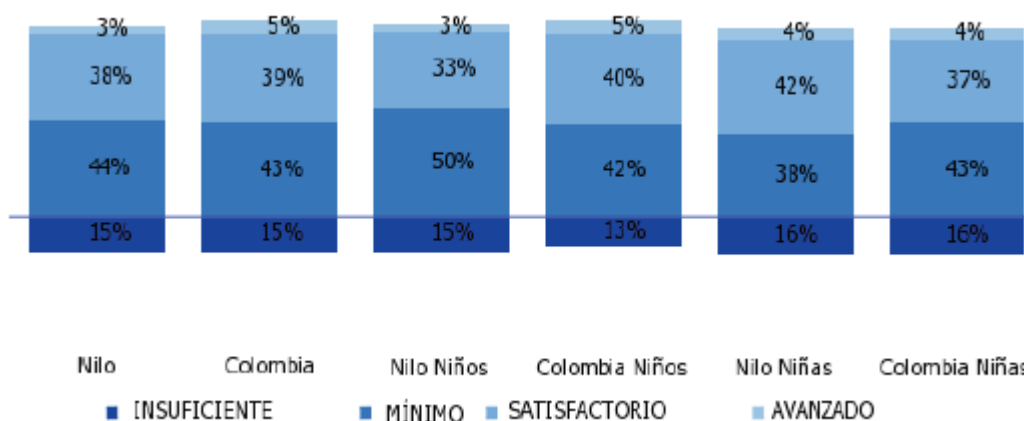

FUENTE: ICFES

De la grafica anterior podemos concluir que se considera importante para las instituciones educativas del municipio el sostenimiento del porcentaje de los resultados de las pruebas Saber, entre los años 2005 a 2010, como lo muestra la gráfica anterior, entendiendo esto como consecuencia de los procesos de ayuda que se ejercen en las instituciones educativas, como los talleres y otras actividades pedagógicas, que facilitan la presentación de dichas pruebas.

PUNTAJE PROMEDIO EN LAS PRUEBAS ICFES

De acuerdo con la escala de 0 a 100 de los resultados obtenidos por cada uno de los alumnos que presentan las pruebas, se obtiene el puntaje promedio de cada entidad territorial.

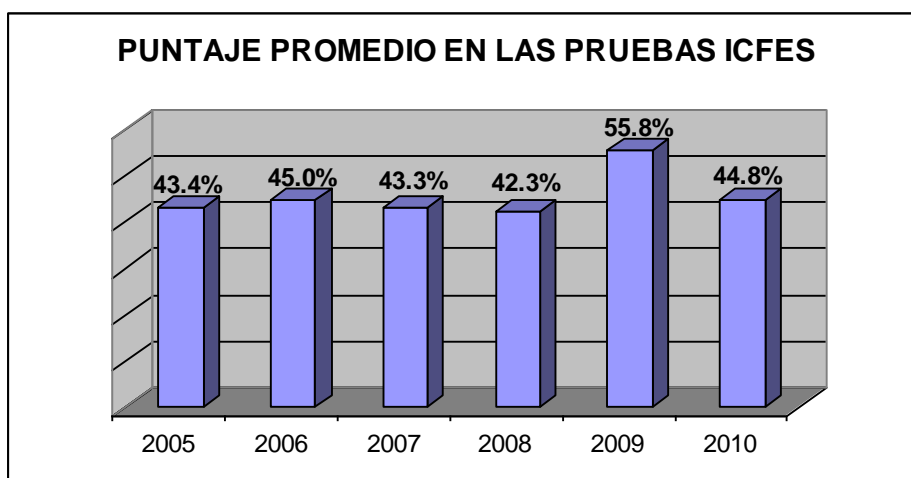

FUENTE: ICFES INTERACTIVO

Observando la gráfica anterior podemos observar como ha oscilado el comportamiento del puntaje promedio de las pruebas ICFES para las instituciones educativas del Municipio de Nilo entre los años 2005 a 2010 lo anterior ha sido consecuencia de los procesos de motivación y ayuda por parte de los educadores de las diferentes instituciones educativas presentes en el municipio y de la administración municipal, tales como los simulacros, talleres y otras actividades pedagógicas, que facilitan la presentación de dichas pruebas y el mejoramiento en la obtención de los resultados de los estudiantes.

Los resultados obtenidos en las pruebas Saber por parte de los estudiantes de las instituciones educativas de municipio dejan mucho que desear, por lo cual éstos ven reducidas sus posibilidades de acceder a alternativas de educación superior. Por tal motivo es importante gestionar y coordinar acciones que permitan elevar el nivel de rendimiento de los estudiantes como controles a la gestión docente, reducción del tiempo perdido en los ciclos educativos, programas de capacitación previos a las pruebas del Estado y programas de recuperación para los alumnos con bajo rendimiento.

Gobern:	Educación superior
---------	--------------------

	Mayor acceso a la educación técnica, tecnológica y universitaria
Comun:	Gestionar el acceso a programas de educación superior en el municipio
	Gestionar la articulación de las instituciones educativas con la educación superior
	Creación del grado 12 con articulación al sector agropecuario y turístico
	Fortalecimiento integración municipio - SENA
	Revisar la reglamentación del subsidio de educación superior
	Convenios con Fuerzas Militares
Progra:	Convenios interinstitucionales para apoyar económicamente a los estudiantes de educación superior
	Fomentar los programas universitarios semi-presenciales para programas tecnológicos y profesionales

Aún cuando el municipio cuenta con tres (3) especialidades para sus bachilleres: Gestión Empresarial, Turismo y Agropecuaria, las cuales se encuentran validadas por el SENA, no existe una articulación con las instituciones de educación superior que les permitan acceder a mayores beneficios como la homologación de dichos conocimientos en los procesos profesionales. Adicionalmente, es importante gestionar el desarrollo de programas académicos profesionales en el municipio o la oferta de programas virtuales que faciliten el accesos de los jóvenes a la educación superior, para lo cual también convendría crear el grado 12º en el cual se avanzará en este proceso de profesionalización de los conocimientos adquiridos en el bachillerato.

Gobern:	Educación superior
	Universidad de Cundinamarca pionera en educación para el desarrollo
Comun:	Convenios institucionales educación – sector productivo para el

	desarrollo económico y agropecuario
--	-------------------------------------

Aun cuando la Universidad de Cundinamarca cuenta con una sede ubicada en la ciudad de Girardot y otra en la de Fusagasugá, a las cuales asisten un importante número de estudiantes del municipio, podría ser más activa en el desarrollo de la educación profesional si aumentara la oferta de programas virtuales que disminuirían los obstáculos geográficos con los que cuentan los habitantes del municipio.

Gobern:	Educación superior
	Pertinencia en la inserción de programas educativos
Comun:	Irregularidades en las bases morales
Progra:	Implementación de la cátedra de educación ambiental en las instituciones del municipio con el fin de generar conciencia en la conservación del medio ambiente

Existen cátedras que por diversas razones han sido retiradas del plan de estudios de las instituciones educativas y que por tal razón han dejado falencias en la formación integral de los estudiantes, entre las cuales cabe resaltar la ética y la educación ambiental, por lo tanto se gestionará la posibilidad de reincorporarlas en el PEI de las instituciones del municipio.

Gobern:	Mayor y mejor cobertura educativa
	Estrategias y trabajo colaborativo para la inserción de estudiantes
Comun:	Falta educación para adultos
	Analfabetismo especialmente en el sector rural
	Concientización en derechos y deberes a los usuarios de los desayunos y refrigerios escolares
Progra:	Educación para personas adultas con el fin de terminar ciclos que

	hallan quedado inconclusos o iniciar algunos de acuerdo a sus preferencias o necesidades
	Refrigerios y desayunos escolares que garantizan una adecuada alimentación a los jóvenes

En el municipio existen personas adultas analfabetas o que no han culminado sus ciclos académicos que no pueden superar dicha situación por falta de oportunidades, en otras ocasiones se justifica el retiro de estudiantes de las instituciones por motivos similares a los antes anotados, por lo cual es necesario brindar oportunidades para que los que estén escolarizados permanezcan así y quienes deseen completar ciclos lo puedan hacer.

Gobern:	Mayor y mejor cobertura educativa
	Permanencia con responsabilidad social y en alianza
Comun:	Estudio y control de las rutas de estudiantes
	Que los niños y jóvenes estudien cerca de su lugar de residencia para no abusar del servicio de transporte
	Habilitar ciclorutas y cicloparqueaderos para que los niños y jóvenes puedan desplazarse hasta su institución en un rango aun mayor.
	Ruta escolar para los estudiantes de educación superior
Progra:	Transporte escolar como oportunidad a los habitantes de las comunidades más apartadas para poder hacer uso de los servicios e instalaciones.

TASA DE DESERCIÓN ESCOLAR INTER-ANUAL DE TRANSICIÓN A GRADO ONCE

Indica el porcentaje de estudiantes que abandonaron o desertaron del sistema escolar después de haber finalizado el año escolar en el que estaban matriculados.

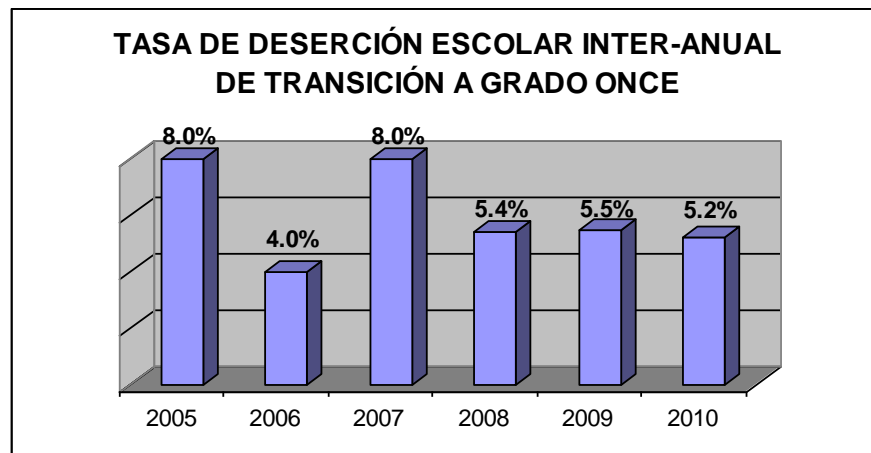

FUENTE: MINISTERIO DE EDUCACIÓN

Como se puede observar en la gráfica anterior desde el año 2005 hasta el 2010 se ha disminuido el porcentaje de deserción escolar inter-anual de transición a grado once dicha disminución se ha logrado gracias a las diferentes estrategias adoptadas por la Administración Municipal en lo relacionado con el ingreso y retención de la población en edad escolar. Estas estrategias son “La gratuidad de la Educación”, el suministro del transporte escolar desde las veredas mas lejanas del municipio, el suministro en el restaurante escolar de un refrigerio reforzado, entre otros.

Sin embargo aun es muy alto este indicador por lo cual es necesario hacer énfasis en los programas de transporte y restaurante escolar con el fin de disminuir los factores de deserción en el municipio, de igual manera es importante crear planes de mejoramiento académico para estudiantes con dificultades pues la perdida de años es un motivador para el retiro, el embarazo en adolescentes aporta al abandono de los estudios por lo cual se requiere reforzar en el proyecto de vida para que las jóvenes se planteen metas sobre las cuales programar su futuro.

4.4 SALUD CON CALIDAD PARA TODOS

Objetivo:	Mejorar condiciones y oportunidades de vida, cohesión sociocultural y equidad para el desarrollo integral del ser humano y del territorio
Pilar:	Departamento saludable

La salud es el principal indicador de la calidad de vida de las personas puesto que les permite el disfrute de oportunidades como el trabajo, el estudio, la recreación, el deporte, la cultura e incluso la familia. Sin ellas las posibilidades de superación son nulas.

Gobern:	Información en tiempo real
	Línea de base real
Progra:	Actualización del mapa de riesgos

No existe una línea base actualizada de la morbilidad clínica y sentida en el municipio por lo cual las acciones de promoción y prevención pueden no tener un direccionamiento correcto, de igual manera existen acciones relacionadas con sectores diferentes al de salud que se ven determinadas por las líneas bases de riesgos en el municipio. Por esta razón se realizará el Perfil Epidemiológico Municipal manteniendo una actualización mensual del mismo y llevándolo para validación anual a la Secretaria de Salud de Cundinamarca.

Gobern:	Salud inicial para el inicio parejo de la vida
	Atención a la gestación
Comun:	No existe atención de partos en el municipio

INDICADOR RAZÓN DE MORTALIDAD MATERNA

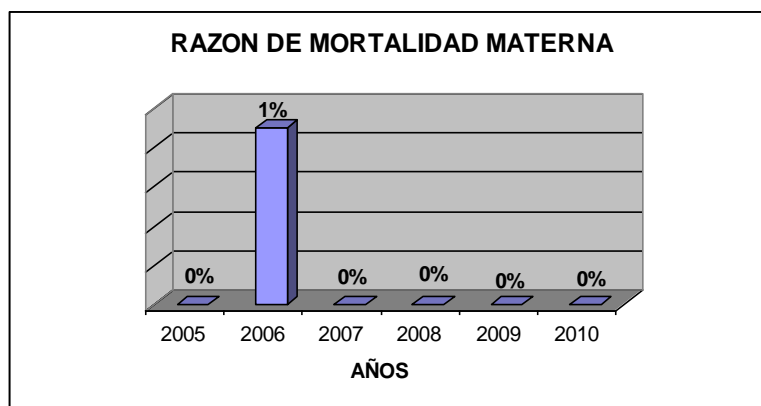

Fuente: DANE

El anterior gráfico muestra que durante los periodos anuales desde el 2005 a 2010, solo se presentó una (1) muerte materna en el año 2006 debido a complicaciones en su periodo gestacional y según antecedentes obstétricos de base de la materna.

Para mantener en 0 la mortalidad materna en el municipio se tomaron medidas de prevención en ese año y para los años siguientes dando como resultado el mantenimiento de la tasa de muerte materna en el 0%; a través del Plan de Intervenciones Colectivas (PIC) y su programa Salud Sexual y Reproductiva, donde se desarrollan varias actividades como: visitas domiciliarias mensuales a las gestantes de alto riesgo y por extensión a la población gestante en general y a la implementación del plan de choque: Por Amor a la Vida y Responsabilidad Mutua, que se inició en el año 2008 hasta la fecha, siendo un soporte preventivo para la población etárea de gestantes de las zonas rurales y urbanas del municipio de Nilo.

Gobern:	Salud inicial para el inicio parejo de la vida
	Primera infancia saludable
Comun:	
Progra:	

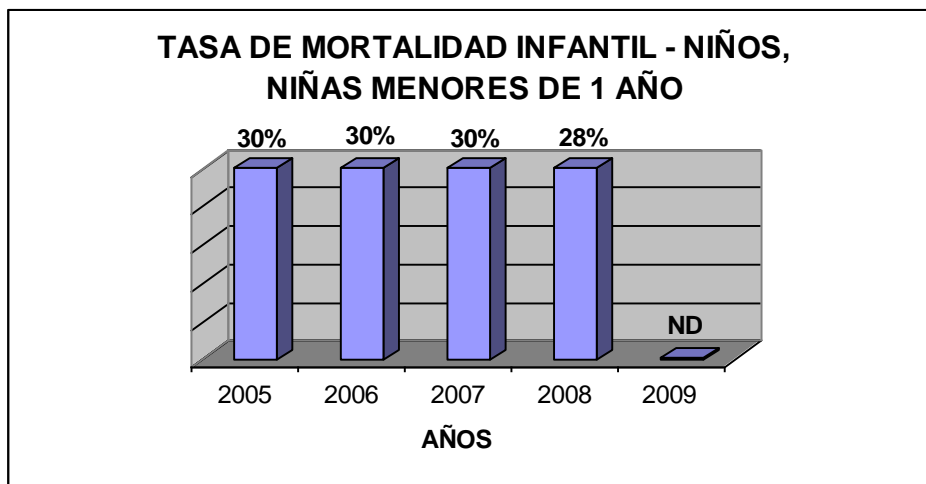

Fuente: Estadísticas Vitales del DANE

En el gráfico anterior se puede observar que la tasa de mortalidad en niños y niñas menores de 1 año, se ha mantenido a nivel nacional en un 30% desde la vigencia 2005 al 2007, teniendo una disminución de 2 % en la vigencia 2008 quedando en un porcentaje de 28%, para la vigencia 2009 no se obtuvo información disponible, esto explica porque es esta la edad en la que los niños y niñas son más vulnerables y tienen la probabilidad de morir antes de que cumplan su primer año de vida.

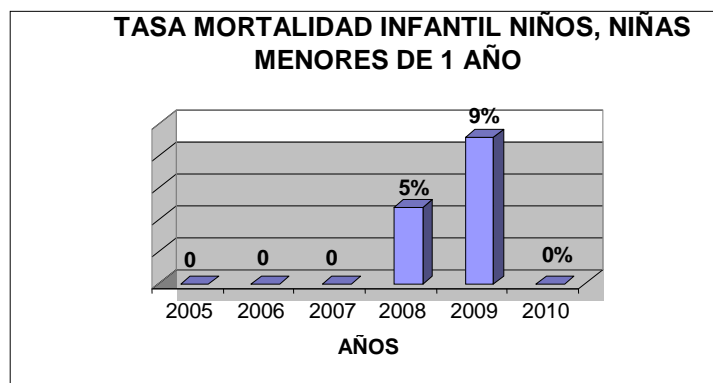

Gobierno con Proyección Social

Según los datos estadísticos del DANE en el periodo del 2005 al 2010; en los tres (3) primeros años no se registran datos disponibles de niños muertos en esta vigencia, en el periodo del 2008 se notificó una (1) muerte que equivale a una tasa del 5%; causadas por complicaciones obstétricas durante el nacimiento; y en el 2009 se reporto 3 muertes equivalentes al 9% por las siguientes afecciones patológicas como sepsis bacteriana, malformaciones congénitas de eventos de intención no determinada en este grupo etáreo.

Como medida preventiva el municipio, a través del Plan de Intervenciones Colectivas, viene realizando la Estrategia de Atención Integral de las Enfermedades Prevalentes de la Infancia, donde se desarrollan visitas domiciliarias de seguimiento, educación y canalización a la IPS Caprecom a los niños que se encuentran en este grupo etáreo. Por parte de las promotoras de salud del PIC, esta estrategia ha permitido que las muertes en niños menores de un año se reduzca, teniendo en cuenta que en el año 2010 no se presentaron muertes de niños menores en el municipio del Nilo.

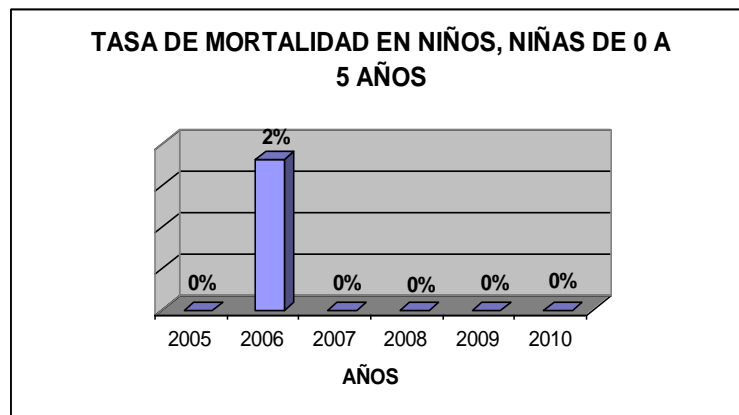

FUENTE: DANE

Los datos estadísticos del periodo de 2005 hasta 2010, de tasa de mortalidad en niños y niñas de 0 a 5 años (como se observa en la gráfica, tomados de la fuente Nacional DANE) muestran que durante el año 2006 se presentaron casos de mortalidad de 2 menores por diferentes causas: 1 por enfermedad de tejido linfático maligno y el siguiente por malformación congénita que pudo incidir por efectos adversos de medicamentos o antecedentes patológicos familiares. En este periodo se proyectaron actividades por parte del Plan de Intervenciones Colectivas (PIC), generando el fortalecimiento de la promoción y prevención en salud municipal para la población infantil, tomando como base el avance de los años posteriores con cifras del 0% en mortalidad en menores de 0 a 5 años.

El municipio de Nilo, a través de la implementación de proyectos como Atención Integral de Enfermedades Prevalentes de la infancia, Plan Ampliado de Inmunizaciones, Salud Sexual y Reproductiva, busca que esta tasa de mortalidad se reduzca.

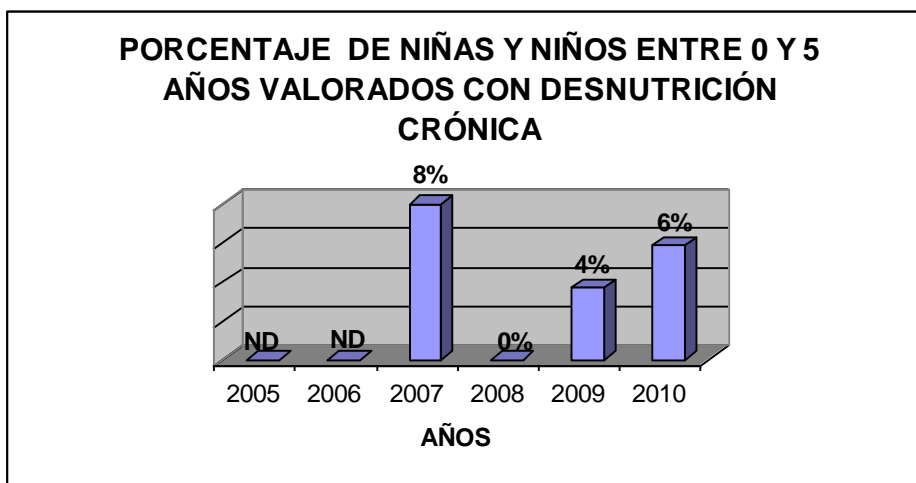

Fuente: software WINSISVAN

Desde el año 2007 hasta el año 2010 se presenta una disminución del retraso en talla en la primera infancia, sin embargo la curva muestra un aumento entre el año 2009 y 2010 y ningún reporte de esta malnutrición por déficit durante el 2008. Esta

situación puede ser ocasionada por poca captura de datos durante este último año, así como la ejecución de acciones intersectoriales de Seguridad Alimentaria y Nutricional en cada uno de los ejes y determinantes de la misma para contribuir al mejoramiento de la calidad de vida de la población, y reflejada en los indicadores nutricionales expuestos.

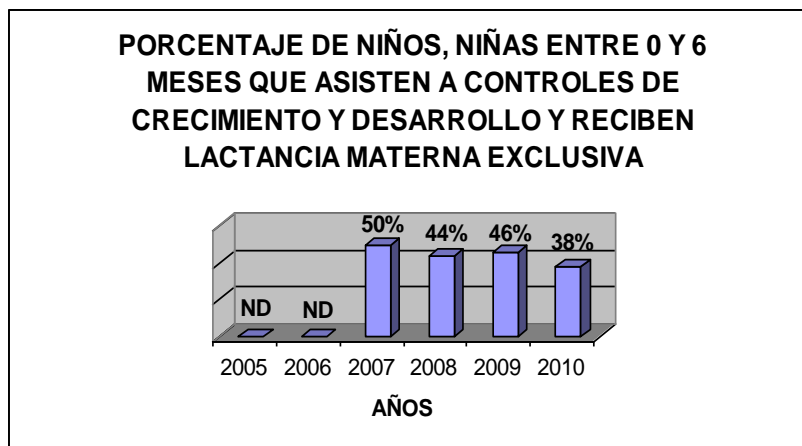

Fuente: software WINSISVAN

De los datos capturados de lactancia materna de los niños y niñas que asisten a crecimiento y desarrollo se observa un descenso de la práctica de lactancia materna exclusiva, que es proporcional al aumento en las prevalencia de embarazos en adolescentes (29%), es decir, mayor exposición a seguir patrones incorrectos de alimentación en menores de 6 meses, guiados por adultos y abandono de la práctica de lactancia materna de manera errada por continuar con estudios de educación básica, entre otros.

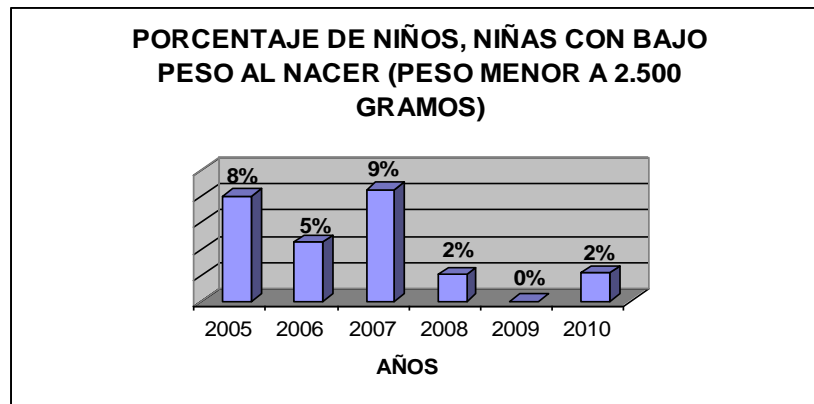

Fuente: DANE

Se evidencia una disminución en las prevalencia de bajo peso al nacer en los últimos 3 años, manteniéndose en un 2% para el año 2008 y 2010, y sin casos durante el 2009.

Esta situación responde a las acciones en salud y programas de complementación para madres gestantes a fin de garantizar un adecuado estado de salud del binomio madre e hijo.

En el municipio se lleva a cabo el programa “CRECER” donde se entrega a la madre gestante un paquete alimentario durante seis meses.

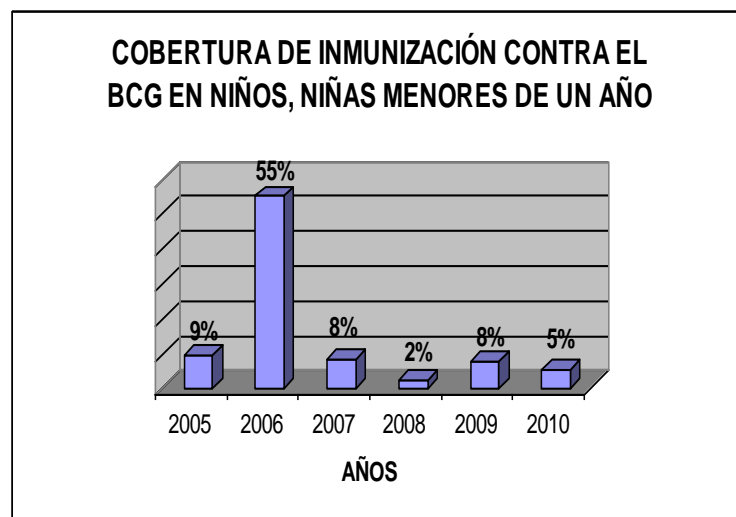

FUENTE: SECRETARIA DE SALUD DE CUNDINAMARCA

Gobierno con Proyección Social

Según la información reportada por la Secretaria de Salud de Cundinamarca la cobertura de vacunación con BCG para la vigencia 2005 al 2010 fue una cobertura crítica debido a que el municipio cuenta con el patrón poblacional tomado de los datos del DANE en niños y niñas menores de un año, por lo cual es imposible tener un indicador de cobertura útil en el municipio según esta población, pero a través de Monitoreos Rápidos de Cobertura ,censo de vacunación y cohortes de Recién Nacidos en menores de un año se tiene un indicador de vacunación del 100% de los niños menores de un año que se encuentran en población SISBEN en el municipio de Nilo, otro factor es que los niños nacen en otros municipios y esta primera dosis es única para la prevención de la Tuberculosis no es reportada al municipio, impidiendo cumplir con la cobertura asignada con población DANE.

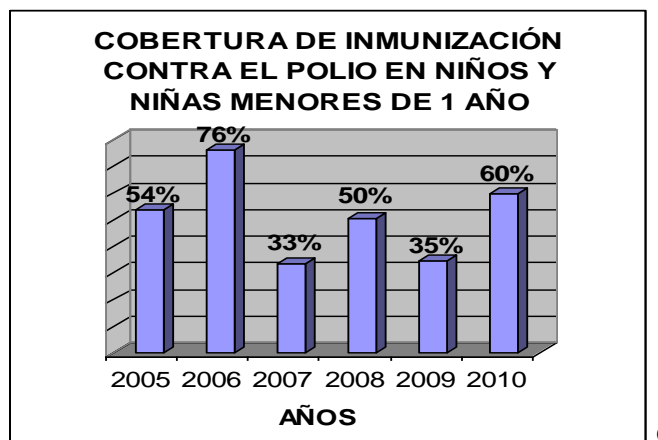

FUENTE: SECRETARIA DE SALUD DE CUNDINAMARCA

Para esta cobertura según la información suministrada por la secretaria de Salud de Cundinamarca tiene para la vigencia de 2005 una cobertura de vacunación del 54% para el 2006 con una cobertura del 76% teniendo un incremento del (22%). Para la vigencia 2007 tiene una cobertura de 33% lo que indica que bajo el número de niños vacunados con respecto al año anterior, con la vacunación para la vigencia 2008 el porcentaje es de 50% teniendo una decadencia para el año 2009 del 35% y finalizando el 2010 se incremento en un 60%, Para este indicador

Gobierno con Proyección Social

de cobertura se tiene en cuenta las terceras dosis aplicadas a los niños y niñas menores de un año, teniendo en cuenta que a través de la vacunación casa a casa, censos de cohortes de vacunación y Monitoreos rápidos realizados por la Universidad Cundinamarca, la cobertura de vacunación contra polio en niños menores de un año es del 95 %.

COBERTURA DE INMUNIZACIÓN CONTRA EL DPT EN NIÑOS Y NIÑAS MENORES DE UN AÑO

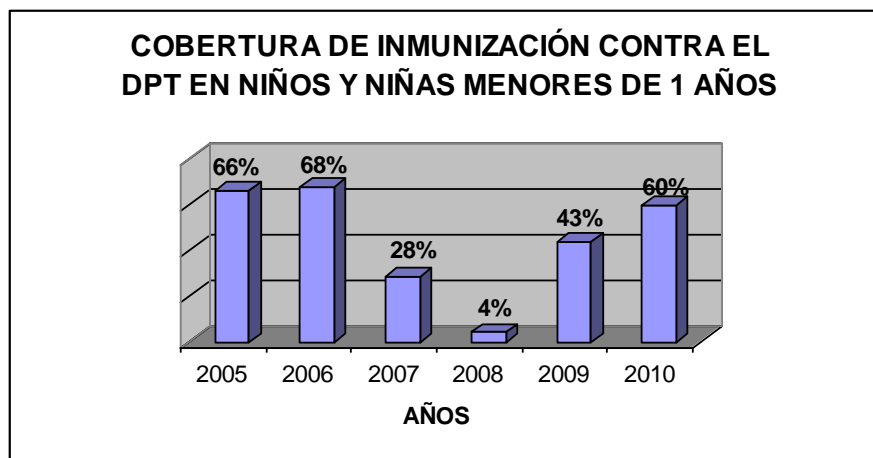

FUENTE: SECRETARIA DE SALUD DE CUNDINAMARCA

Según la información reportada por la secretaria de Salud, Lo que se observa en la gráfica es que para la vigencia de 2005 el porcentaje de vacunación fue del 66%, para la vigencia 2006 aumentaron en 2 % los niños vacunados, en la vigencia 2007, 2008 y 2009 el porcentaje de vacunación bajó notablemente, para la vigencia 2010 el porcentaje de vacunación incrementó al 60%. Esta vacuna se encuentra contemplada en la dosis que se aplica a los niños y niñas en las edades de 2 meses, 4 meses y 6 meses. Ésta es evaluada por el Ministerio de la Protección Social por las terceras dosis que se le aplican a los niños y niñas menores de un año. Lo anterior refleja que las coberturas de vacunación son críticas teniendo en cuenta la población que designa DANE para evaluar

coberturas de vacunación municipal, pero evaluando con población SISBEN los niños y niñas se encuentran con coberturas útiles.

El municipio realiza estrategias a través del Plan de Intervenciones como vacunación casa a casa, barridos, Jornadas de vacunación para garantizar que todos los niños y niñas se encuentren con esquemas completos y adecuados para la edad.

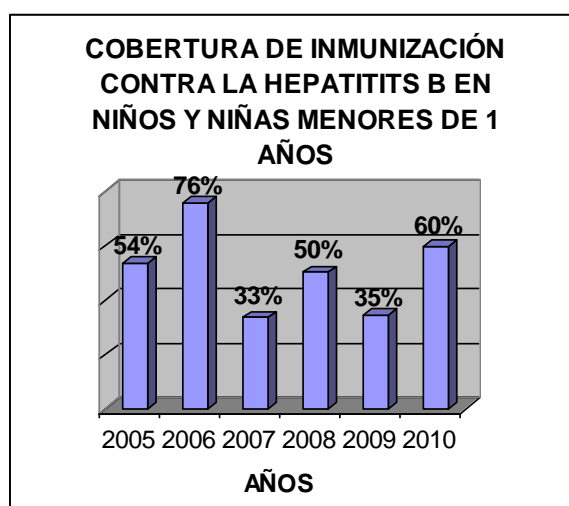

FUENTE: SECRETARIA DE SALUD DE CUNDINAMARCA

Según la información reportada por la Secretaria de Salud, como se observa en la gráfica para la vigencia de 2005, el porcentaje de vacunación fue de 54%, para la vigencia 2006 aumentó a 76% el porcentaje de niños y niñas vacunados, en la vigencia 2007, 2008 y 2009 el porcentaje de vacunación bajó notablemente y para la vigencia 2010 el porcentaje de vacunación incremento al 60%. Esta vacuna contra Hepatitis se encuentra contemplada en la dosis que se aplica a los niños y niñas en las edades de 2 meses, 4 meses y 6 meses de edad. La vacuna es evaluada por las terceras dosis que se le aplican a los niños y niñas menores de un año.

COBERTURA DE INMUNIZACIÓN CONTRA EL ROTAVIRUS EN NIÑOS Y NIÑAS MENORES DE 1 AÑO

Las coberturas de vacunación con Rotavirus en niños y niñas menores de un año para la vigencia 2005, 2006 y 2007 no aplicó debido a que no se encontraba en el esquema de vacunación, por lo tanto esta vacuna no tiene un indicador para esta vigencia. Para la vigencia 2009 la cobertura de vacunación fue de 18% y para la vigencia 2010 la cobertura fue de 54%, teniendo un incremento del 36%.

COBERTURA DE INMUNIZACIÓN CONTRA EL NEUMOCOCO EN NIÑOS Y NIÑAS DE 1 AÑO

Las coberturas de vacunación para la vigencia 2005, 2006, 2007, 2008 y 2009 no se registran datos de niños vacunas contra neumococo. Para la vigencia 2010 la cobertura de vacunación fue de 0 por %. Esta vacuna, desde la vigencia 2005 a 2010, solo se le aplicaba a los niños que nacieran con bajo peso y niños con problemas respiratorios. Para la vigencia 2011 se implementó a los niños que nacieron desde el 1 de octubre de 2010. Es de aclarar que por esta razón las coberturas con este biológico no son medibles dado que para las vigencias de 2005 a 2010 solo se aplicaba a niños con las condiciones antes mencionadas.

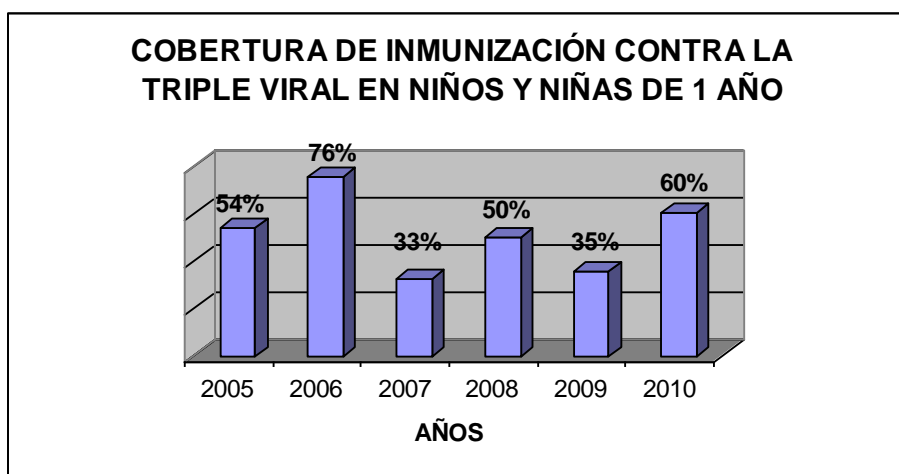

La cobertura de vacunación contra Triple Viral en niños y niñas de un año en el municipio de Nilo para la vigencia 2005 fue del 54%, para la vigencia 2006 fue de 76%, para el 2007 tuvo una decadencia presentando un porcentaje del 33%, para la vigencia 2008 el porcentaje de vacunación fue de 50%, para la vigencia 2009 fue del 35% y para la vigencia 2010 fue de un 60%, teniendo en cuenta que la población DANE a vacunar de un año de edad es de aproximadamente 306 niños variando de año a año y la población SISBEN para cada año es aproximadamente de 62 niños, al igual variando de año a año, se evidencia que la población DANE es cinco veces mayor que la población SISBEN por lo tanto para el municipio es difícil mostrar coberturas de vacunación útiles, si es medido con la población DANE. Sin embargo el municipio de Nilo, a través del Plan de Intervenciones Colectivas, realiza acciones como vacunación extramural casa a casa, censo de vacunación y monitoreos para garantizar que todos los niños y niñas población real del municipio se encuentre inmunizada con los biológicos del Programa Ampliado de Inmunización.

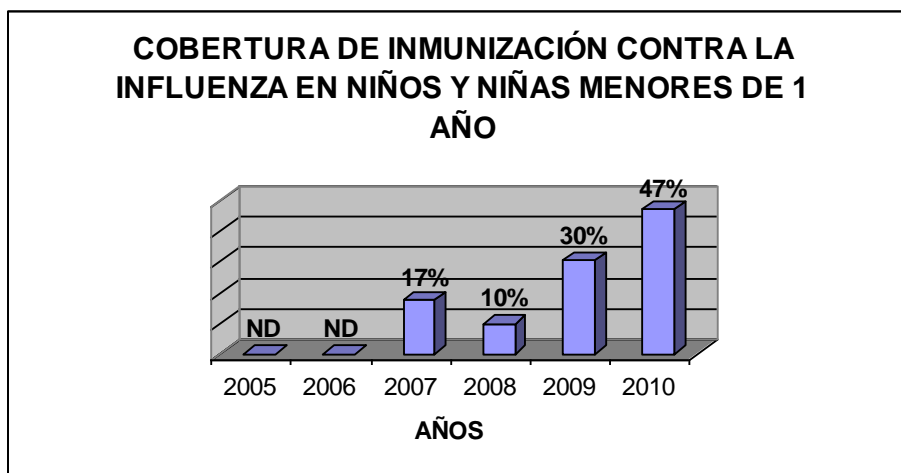

FUENTE: IPS CAPRECOM

Según información reportada por la IPS Caprecom las coberturas de vacunación contra influenza a los niños menores de un año para la vigencia 2005 y 2006 no se tiene información disponible, para la vigencia 2007 se tiene una cobertura de vacunación del 17% de 53 niños y niñas vacunados y para la vigencia 2008 el porcentaje de vacunación fue de 10% con vacunación de 32 niños y niñas.

Por lo anterior es importante resaltar que a pesar de los esfuerzos realizados por el municipio a través de planes de mejoramiento en las jornadas de vacunación municipal, brigadas de vacunación rural, vacunación casa a casa y vacunación Institucional no ha sido posible alcanzar coberturas de vacunación útiles para el municipio de Nilo con población DANE. A través del Plan de Intervenciones Colectivas se han realizado los Monitoreos rápidos de cobertura MRC a través de la IPS Caprecom donde se ha encontrado que el 100% de los niños y niñas del municipio se encuentran vacunados y con esquemas adecuados para la edad, lo que indica que la población meta dada por el DANE es una población flotante y aproximadamente cinco veces mayor de la existe, por lo tanto no es posible obtener coberturas de vacunación óptimas.

Desde años anteriores se ha venido realizando e intensificando vacunación para cubrir la población de niños y niñas menores de cinco años que se encuentran en la base Militar de Tolemaida, implementando la vacunación una vez a la semana en el hospital de dicho complejo militar, para vacunar los niños y niñas de esta base. También se ha intentado obtener un censo de la población menor de cinco años que reside en la base de Tolemaida pero ha sido imposible debido a que esta población es flotante y el acceso es restringido a esta información, por tal motivo no es posible contar con información real para levantar el censo de ésta.

A esto se le suma las gestiones realizadas por la Alcaldía Municipal, a través de la Secretaria de Desarrollo Social y Plan de Intervenciones Colectivas, donde se solicitó la verificación de la población ante el DANE y Planeación Nacional pero las

respuestas obtenidas por las entidades Gubernamentales es que esa es la población real del Municipio para evaluar las coberturas de vacunación.

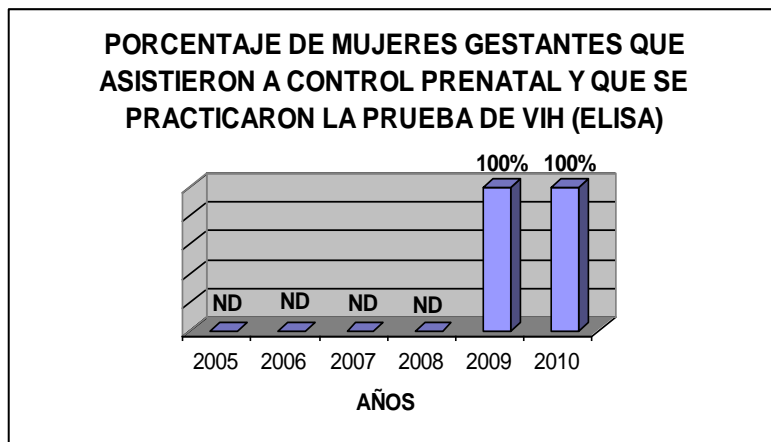

FUENTE: IPS CAPRECOM NUEVO HOSPITAL SAN RAFAEL

Según reporte de la IPS Caprecom, no se cuenta con información disponible de las vigencias de datos de 2005 hasta 2008, por lo tanto el indicador para estos años no es medible. Durante el periodo de 2009 la población gestantes que asistió al control prenatal fue de 45 maternas que equivale al 100% y en el año 2010 ingresaron al control 39 maternas que equivalen al 100%, de las cuales a cada una de ellas se les realizó la prueba de Elisa (VIH), que corresponde según las políticas de la institución de salud del municipio de Nilo.

La asistencia pronta a los controles prenatales y la toma de examen del VIH para este grupo etáreo, se debe al progreso continuo de las visitas de canalización y seguimiento de las promotoras de salud del PIC y personal de las IPS Públicas del municipio.

TASA DE TRANSMISIÓN MATERNO-INFANTIL DE VIH

Durante la vigencia 2005 a la vigencia 2010 la IPS CAPRECOM no reportó que se presentara una tasa de transmisión materna infantil de VIH, lo que indica que la

Gobierno con Proyección Social

incidencia de casos es cero. Esto se debe a la intervención con cobertura en controles prenatal ,con captación de gestantes en etapas temprana del embarazo y también a la intervención que realiza el municipio a través del Plan de Intervenciones Colectivas en el proyecto de vigilancia del riesgo en el ámbito familiar con las visitas y canalización oportuna de las gestantes a los controles prenatales.

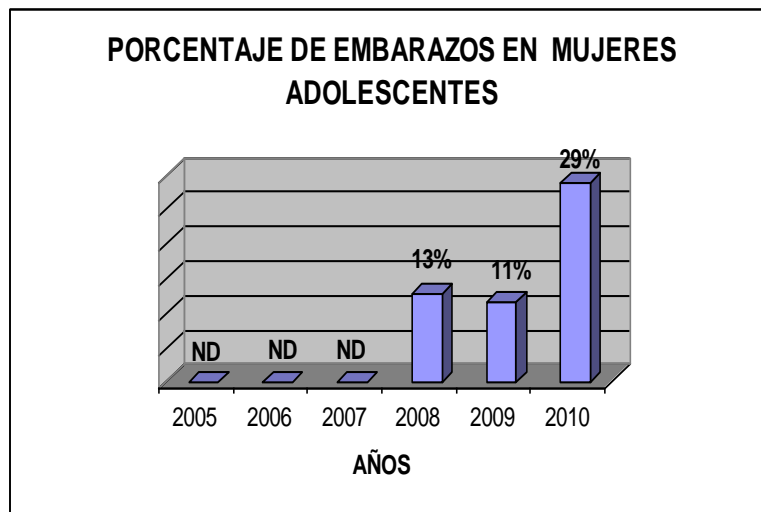

FUENTE: PLAN DE INTERVENCIONES COLECTIVAS

En los años 2005 a 2007 no hay información disponible de embarazos en mujeres adolescentes. Después del POA transitorio y modificaciones desde el 2008, se implementó el Plan de Intervenciones Colectivas que registra datos de adolescentes embarazadas: 2008 el 13% equivalente a 6 gestantes; 2009 el 11% equivalente a 11 maternas; 2010 el 29% equivalente a 22 de mujeres canalizadas en estos periodos. Sin embargo las cifras han sido fluctuantes, frente a este tipo de población.

Por lo tanto el Municipio sigue fortaleciendo a través del proyecto de Salud Sexual y Reproductiva las actividades como conversatorios y talleres sobre la importancia de la responsabilidad frente al sexo dirigido a los adolescentes de las instituciones

educativas Oreste Sindici, Institución Educativa Pueblo Nuevo, Institución Educativa Esmeralda, en métodos de planificación y también talleres lúdico pedagógicos en proyecto de vida, y los cambios que genera, cuando los adolescentes asumen un rol de padres sin estar preparados y sus consecuencias ante el futuro. Para la vigencia 2010 y 2011 el departamento a través del Proyecto de Servicios Amigables viene fortaleciendo la atención de los adolescentes en consulta diferenciada para la orientación frente a una sexualidad responsable y segura.

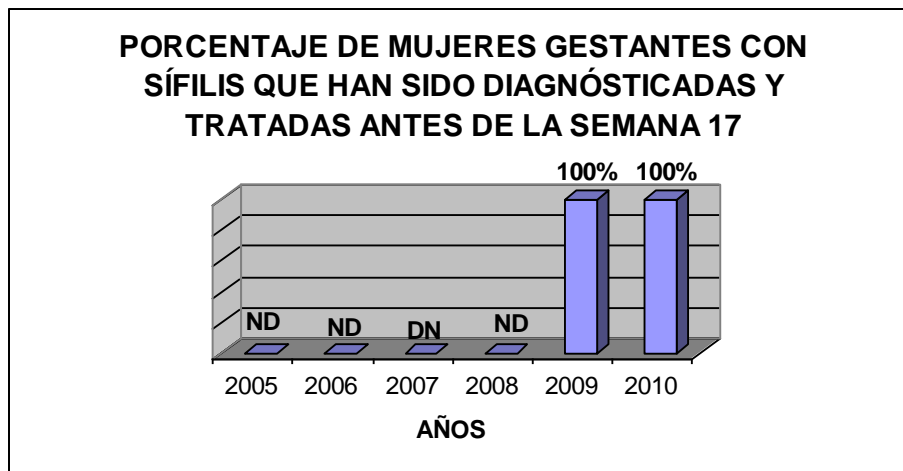

FUENTE: IPS CAPRECOM NUEVO HOSPITAL SAN RAFAEL

En los periodos del 2005 hasta el 2008 no se registran datos disponibles del porcentaje de mujeres gestantes con sífilis diagnosticada y tratadas antes de la semana 17. La administración anterior de la IPS no cuenta con la información de casos de incidencia. La IPS Caprecom notifica que en los años de 2009 y 2010, se presentó un (1) gestante por cada año, descrita con anterioridad en la gráfica, que equivale al 100%.

Lo anterior indica que el manejo preventivo para este tipo de población, ha sido controlada a través del plan de intervenciones colectivas, junto con la articulación de las IPS del municipio (promotoras extramurales), realizando visitas de

seguimiento y captación con el fin de aplicar la demanda inducida efectiva en este grupo de maternas.

NUMERO DE CASOS DE SIFILIS CONGENITA

2005	ND
2006	ND
2007	0 CASOS
2008	0 CASOS
2009	0 CASOS
2010	2 CASOS

FUENTE: IPS CAPRECOM NUEVO HOSPITAL SAN RAFAEL

No se registra información disponible desde la vigencia de los años 2005 a 2009, según la información reportada por la IPS Caprecom solo se reportan 2 casos en el 2010 sobre número de casos de sífilis congénita.

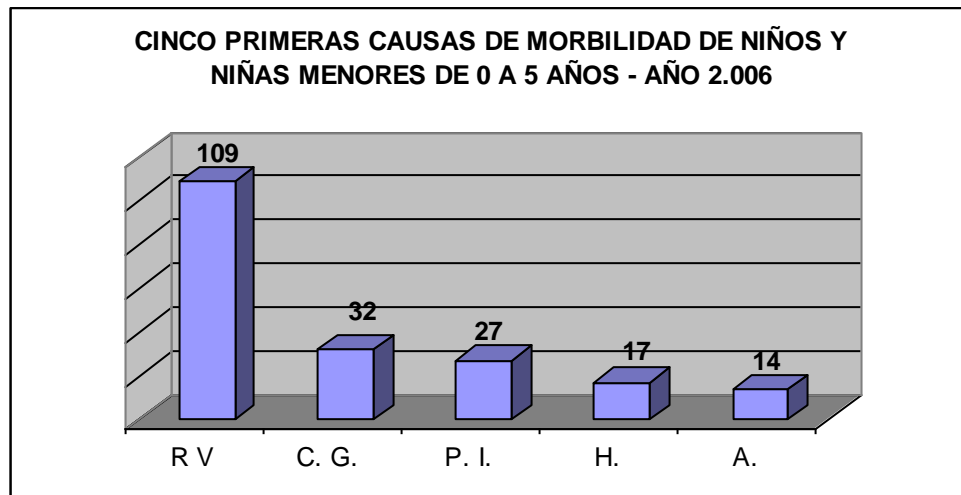

FUENTE: IPS CAPRECOM NUEVO HOSPITAL SAN RAFAEL

CAUSAS	SIGLA	No.
--------	-------	-----

RINOFARINGITIS VIRAL	RV	109
COLITIS GASTROENTERITIS	C.G	32
PARASITOSIS INTESTINAL	P.I	27
HYPODERMA	H	17
ANEMIA NO ESPECIFICAC	A	14

FUENTE: IPS CAPRECOM NUEVO HOSPITAL SAN RAFAEL

Las cinco primeras causas por ingreso de morbilidad a la IPS Caprecom para la vigencia 2006 se describen de la siguiente forma, como se observa en la gráfica: una de las primeras causas de morbilidad en niños y niñas es la Rinofaringitis viral con un total de 109 niños y niñas atendidos, siendo una de las de mayor tasa de morbilidad; la segunda causa de morbilidad por la que consultan los niños y niñas es la Colitis y gastroenteritis con un total de 32 niños y niñas; la tercera causa de morbilidad es la Parasitosis intestinal con 27 niños y niñas; la cuarta causa de consulta es la Hypoderma con 17 niños y niñas; la quinta causa de consulta es la Anemia no especificada con 14 niños y niñas; el total de consulta de morbilidad en este grupo etáreo para la vigencia 2006 fue de 199 niños y niñas, siendo estas cifras fluctuantes según patologías prevalentes en los menores de 5 años, por la cual la IPS Pública, a través de la promoción y prevención de la demanda inducida efectiva y el Plan de Intervenciones Colectivas del programa Atención Integral de las enfermedades Prevalentes de la Infancia en menores de 5 años, busca mejorar y controlar el entorno donde se desarrolla los niños y niñas en su área geográfica de las zonas urbanas y rurales del municipio de Nilo, creando así estilos de vida saludables del núcleo familiar de los niños y niñas.

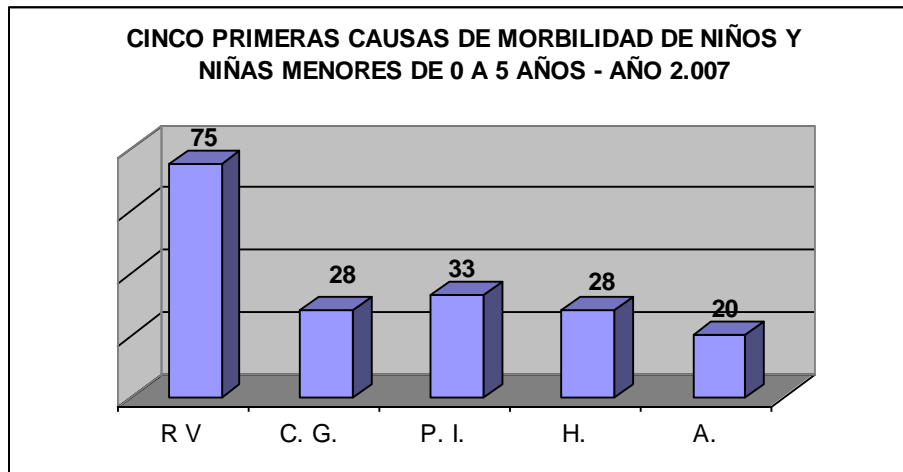

FUENTE: DANE

CAUSAS	SIGLA	No.
RINOFARINGITIS VIRAL	RV	75
COLITIS GASTROENTERITIS	C.G	28
PARASITOSIS INTESTINAL	P.I	33
HYPODERMA	H	28
ANEMIA NO ESPECIFICAC	A	20

FUENTE: SECRETARIA DE SALUD DE CUNDINAMARCA

Las cinco primeras causas por ingreso de morbilidad a la IPS Caprecom para la vigencia 2007 se describen de la siguiente forma, como se observa en la gráfica: una de la primera causa de morbilidad en niños y niñas es la Rinofaringitis viral con un total de 75 niños y niñas atendidos siendo una de las de mayor tasa de morbilidad; la segunda causa de morbilidad por la que consultan los niños y niñas es la Colitis y gastroenteritis con un total de 28 niños y niñas; la tercera causa de morbilidad es la Parasitosis intestinal con 33 niños y niñas; la cuarta causa de consulta por morbilidad es la Hypoderma 28 niños y niñas; la quinta causa de consulta es la Anemia no especificada 20 niños y niñas. El total de consulta de

Gobierno con Proyección Social

morbilidad en este grupo etáreo para la vigencia 2007 fue de 184 niños y niñas, siendo estas cifras fluctuantes según patologías prevalentes en los menores de 5 años.

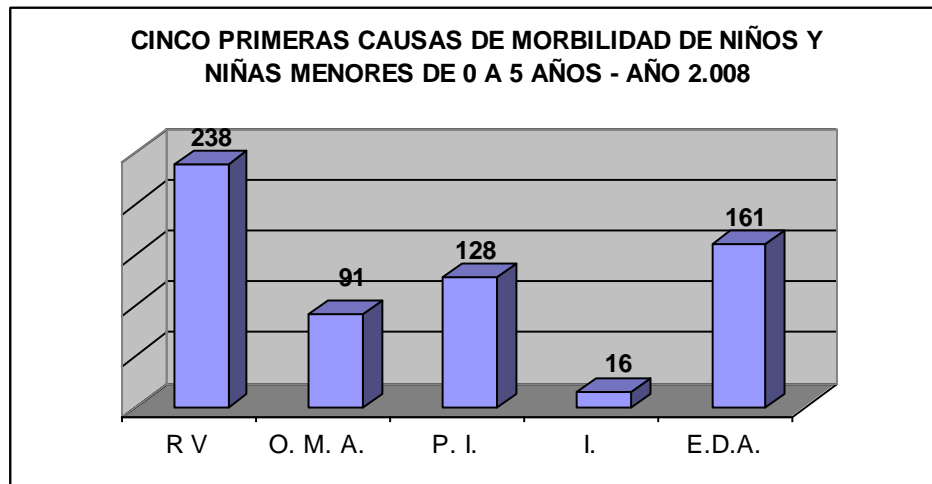

FUENTE: RIPS- IPS CAPRECOM

CAUSAS	SIGLA	No.
RINOFARINGITIS VIRAL	RV	238
OTITIS MEDIA	O.M.A.	91
PARASITOSIS INTESTINAL	P.I.	128
IMPETIGO	I.	16
ENFERMEDAD DEARREICA AGUDA	E.D.A.	161

FUENTE: RIPS- IPS CAPRECOM

Las cinco primeras causas por ingreso de morbilidad a la IPS Caprecom para la vigencia 2008 se describen de la siguiente forma, como se observa en la gráfica: una de las primera causas de morbilidad en niños y niñas es la Rinofaringitis viral con un total de 238 niños y niñas atendidos siendo una de la mayor tasa de morbilidad; la segunda causa de morbilidad por la que consultan los niños y niñas es la Otitis Media no supurativa con un total de 91 niños y niñas; la tercera causa de morbilidad es la Parasitosis intestinal con 128 niños y niñas; la cuarta causa de

Gobierno con Proyección Social

consulta por morbilidad es la Impétigo 16 niños y niñas y la quinta causa de consulta es la EDA con 161 niños y niñas. El total de consulta de morbilidad en este grupo etáreo para la vigencia 2008 fue de 634 niños y niñas, cifras fluctuantes según patologías prevalentes en los menores de 5 años.

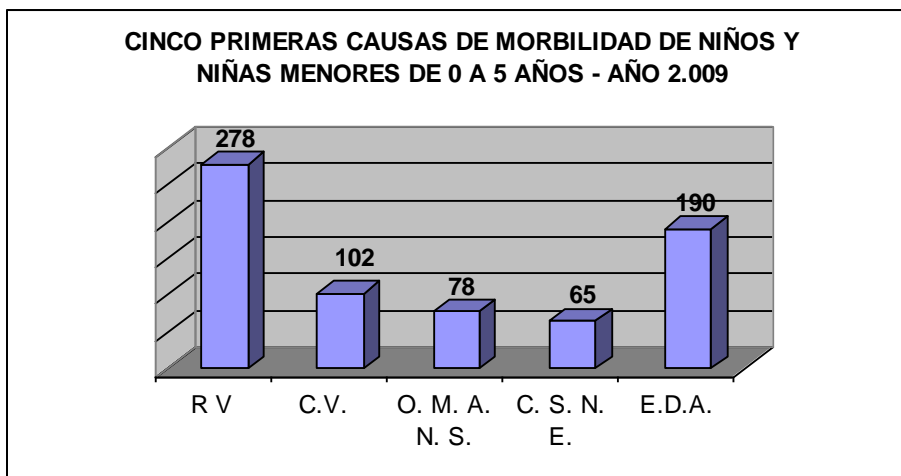

FUENTE: RIPS- IPS CAPRECOM

CAUSAS	SIGLA	No.
RINOFARINGITIS VIRAL	R V	278
CONJUNTIVITIS VIRAL	C.V.	102
OTITIS MEDIA AGUDA	O.MS	78
CELULILIS EN SITIO NO ESPECIFICADO	C.S.N	65
ENFERMEDAD DEARREICA AGUDA	E.D.A	130

FUENTE: RIPS- IPS CAPRECOM

Las cinco primeras causas por ingreso de morbilidad a la IPS Caprecom para la vigencia 2009 se describen de la siguiente forma, como se observa en la gráfica: una de la primera causa de morbilidad en niños y niñas es la Rinofaringitis viral con un total de 278 niños y niñas atendidos siendo una de la mayor tasa de morbilidad; la segunda causa de morbilidad por la que consultan los niños y niñas es la Conjuntivitis Viral con un total de 102 niños y niñas; la tercera causa de morbilidad es la Otitis Media Aguada con 78 niños y niñas; la cuarta causa de consulta por morbilidad es la Celulitis en sitio no especificado con 65 niños y niñas

Gobierno con Proyección Social

y la quinta causa de consulta es la EDA 190 niños y niñas. El total de consulta de morbilidad en este grupo etáreo para la vigencia 2008 fue de 634 niños y niñas, cifras fluctuantes según patologías prevalentes en los menores de 5 años.

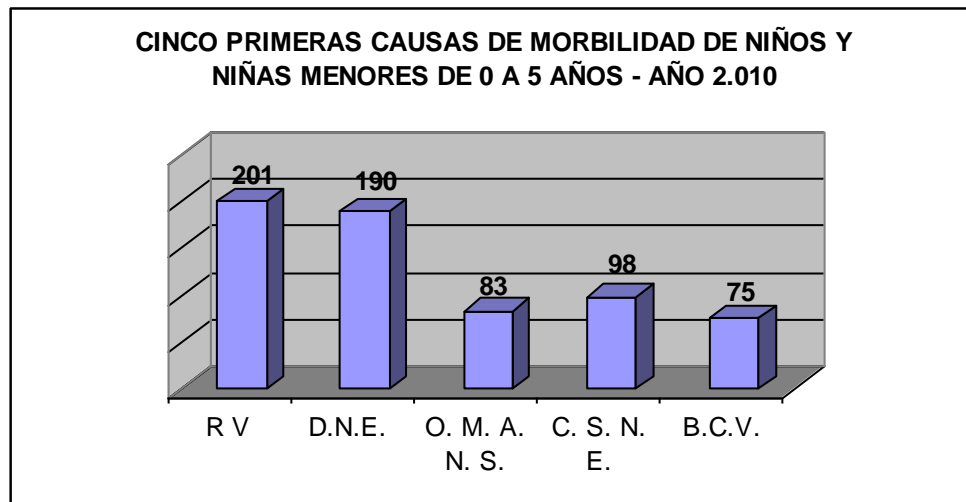

FUENTE: RIPS- IPS CAPRECOM

Las cinco primeras causas por ingreso de morbilidad a la IPS Caprecom para la vigencia 2010 se describen de la siguiente forma, como se observa en la gráfica: una de las primera causas de morbilidad en niños y niñas es la Rinofaringitis viral con un total de 201 niños y niñas atendidos; la segunda causa de morbilidad por la que consultan los niños y niñas es la Dermatitis no especificada con un total de 190 niños y niñas; la tercera causa de morbilidad es la Otitis Media Aguada con 83 niños y niñas; la cuarta causa de consulta por morbilidad es la Celulitis en sitio no especificado 98 niños y niñas y la quinta causa de consulta es la Blefaroconjuntivitis con 75 niños y niñas. El total de consulta de morbilidad en este grupo etáreo para la vigencia 2010 fue de 645 niños y niñas, cifras fluctuantes según patologías prevalentes en los menores de 5 años.

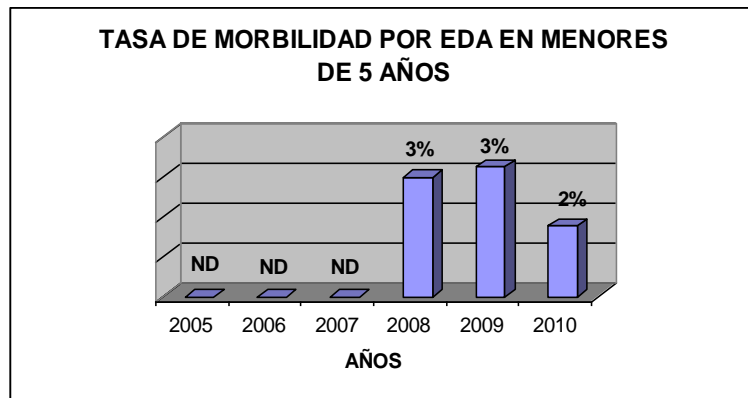

FUENTE: IPS CAPRECOM

En la tasa de morbilidad por EDA en menores de 5 años, de los datos del DANE, de la vigencia de 2005 a 2007 no se tiene información disponible de resultados para este tipo de evento, aunque según la información dada por Caprecom y DANE, en los periodos de 2008 a 2010 se presentaron enfermedades diarreicas agudas según ingresos a las instituciones públicas de salud: 2008 el 3% equivalente a 38 niños, 2009 el 3% equivalente a 44 niños y 2010 el 2% equivalente a 23 niños. Se observa que en los 2 años anteriores se prolongó esta patología, pero en el tercer año disminuyó notablemente, casi a la mitad de esta población infantil; por lo tanto la estrategia de Atención Integral de Enfermedades Prevalentes de la Infancia en menores de 5 años ha sido de impacto al municipio, permitiendo el fortalecimiento a través de los seguimientos y canalizaciones de las visitas de campo en las zonas rurales y urbanas realizadas por las promotoras del Plan de Intervenciones Colectivas de Nilo.

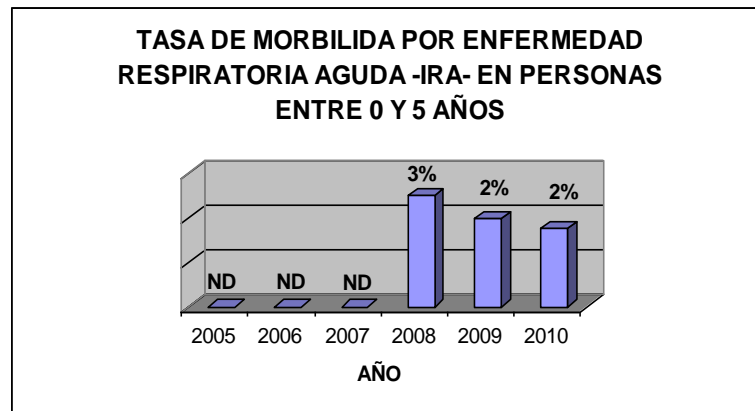

FUENTE: IPS CAPRECOM

La tasa de morbilidad por IRA, según la IPS Caprecom, de los años 2005 a 2007, no dispone de cifras para esta incidencia. La IPS Caprecom reporta información desde el periodo de 2008 a 2010 sobre las enfermedades respiratorias agudas en niños menores de 0 a 5 años, descritas en la gráfica de la siguiente manera: 2008 el 3% equivalente a 32 niños; 2009 el 2% equivalente a 27 niños; 2010 el 2% equivalente a 23 niños, que ingresaron a las instituciones de salud en los servicios de urgencias, consulta externa; donde se viene trabajando la implementación de la estrategia AIEPI Clínico y se valora al menor de forma integral, orientando de forma preventiva a la familia del infante.

El AIEPI Comunitario es una base fundamental que desarrollan las promotoras de salud durante las visitas familiares haciendo énfasis en los factores de riesgo y factores protectores con el fin de controlar y reducir signos y síntomas de muerte y alarma en las patologías prevalentes en los niños menores de 5 años.

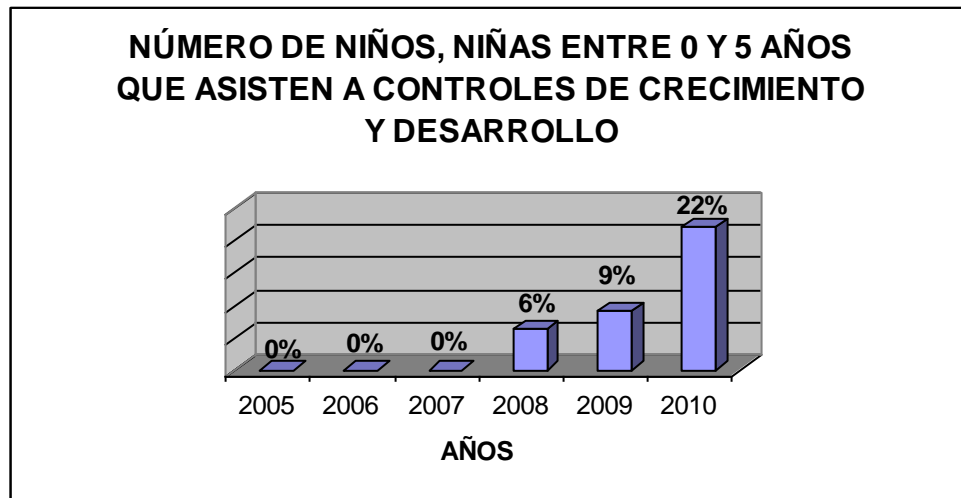

FUENTE: IPS CAPRECOM

La información generada por la IPS Caprecom en el periodo de 2005 a 2007 no se encuentra disponible sobre el porcentaje de niños y niñas entre 0 a 5 años que asisten a controles de crecimiento y desarrollo. Sin embargo, desde el año 2008 al 2010, de los datos suministrados por la IPS Caprecom: en el 2008 el 6% equivalente a 81 niños y niñas que asistieron al control de crecimiento y desarrollo, en el 2009 119 niños y niñas que equivale al 19% de niños y niñas atendidos, para la vigencia 2010 el 20% equivalente 285 de niños atendidos, la asistencia ha sido progresiva a los controles de crecimiento y desarrollo, lo que permite aumentar las metas de atención en la demanda efectiva en las IPS del municipio de Nilo.

La gráfica refleja que cada año aumentó la asistencia a los controles, aunque se evidencia que el cubrimiento total de los niños no es el esperado, debido a que el número de niños que se encuentran en este rango de edad según población DANE no se encuentra en la base de datos del SISBEN, por lo tanto no se cumple con la población a atender. Sin embargo, a través del Plan de Intervenciones Colectivas se realizan actividades como canalización a los programas de promoción y prevención.

Gobern:	Atención primaria en salud para la calidad de vida
Comun:	Exceso de tramites para acceder a los servicios de salud
	No hay atención permanente en los puestos de salud de Pueblo Nuevo y la Esmeralda, ni entrega de medicamentos. No existe servicio de urgencias

El servicio de salud es prestado en el municipio por la IPS Caprecom Girardot – Nuevo Hospital San Rafael, a través del Centro de Salud Santa Luisa, ubicado en el casco urbano y los Centros de Salud de Pueblo Nuevo y la Esmeralda, prestando una atención incompleta en el casco urbano puesto que no se cuenta con varios de los servicios básicos. En cuanto a los otros puntos de atención la situación es más crítica debido a que no cuentan con profesionales sino algunos días a la semana.

Esto implica que los pacientes, especialmente los que acuden por urgencias deben desplazarse hasta el casco urbano, o a otros municipios perdiendo un tiempo valioso, aumentando los costos y poniendo obstáculos para el disfrute de este derecho.

Gobern:	Redes integradas de servicios
	Red institucional de prestación del servicio sólida
Comun:	El servicio de ambulancia no es permanente
	No existe atención de partos en el municipio
	Infraestructura inutilizada y en mal estado
	Falta un hospital de 1er o 2º nivel en el municipio

Debido a las carencias que presenta el servicio en el municipio, es necesario remitir un buen número de los casos al Hospital de Girardot, donde se puede continuar con el tratamiento. Sin embargo, el servicio de ambulancia no es permanente.

Por esta razón se adelantará la gestión para que este vehículo esté permanentemente en el municipio y pueda ser utilizado exclusivamente para el transporte de los pacientes que lo requieran.

Además se observa que existe infraestructura y equipos inutilizados e incluso deteriorándose por falta de mantenimiento que pueden ser utilizados para habilitar un hospital de 1er nivel donde se pueda mejorar la calidad y oportunidad del servicio a la comunidad

Gobern:	Redes integradas de servicios
	Uso e implementación de TICs y otras tecnologías al servicio de la red.
Comun:	Exceso de tramites para acceder a los servicios de salud

Uno de los obstáculos con los que se encuentra el usuario del servicio de salud en Nilo es la asignación de citas tanto a nivel del Centro de Salud Santa Luisa como para consulta con especialistas y exámenes que no se realicen en el municipio, ya que esto implica ir hasta la Ciudad de Girardot a autorizar el servicio, pedir la cita y por último cumplirla, sin contar con la disponibilidad de los medicamentos que es otro obstáculo.

Por eso es importante que los trámites se puedan hacer en forma virtual, aprovechando las facilidades que ofrecen las TICs y con el acompañamiento del personal de servicio al cliente del Centro de Salud de ser necesario. Para esto se gestionará con las entidades involucradas en el proceso, para que se eliminen trámites engorrosos.

Gobern:	Vigilancia y control
	Vigilancia al servicio de la red

	Control a la prestación del servicio
	Atención directa al ciudadano
Comun:	Las quejas en el sector salud no son atendidas
Progra:	Interventorías con el fin de garantizar la calidad de los servicios de salud, la disponibilidad, la oportunidad, el buen trato y suministro de medicamentos

El sistema de peticiones, quejas y reclamos del servicio de salud de Nilo presenta deficiencias que la comunidad identifica como una falta de respuesta, por lo cual es necesario activar mecanismos alternos que le permitan a la administración municipal enterarse oportunamente de las situaciones que generan malestar entre los usuarios para gestionar la intervención de las entidades pertinentes.

Para tal fin el Secretario de Desarrollo participará en las reuniones de las asociaciones de usuarios y estará presente al momento de abrir los buzones de sugerencias para poder monitorear la evolución de estas situaciones. Así mismo atenderá personalmente a las personas que consideren que su caso no ha sido resuelto adecuadamente.

Gobern:	Aseguramiento con calidad y transparencia
Progra:	Cobertura de aseguramiento en salud de los habitantes del municipio

Según los datos del sistema de información del SISBEN de Nilo, en el municipio viven cinco mil cuarenta y tres (5.043) personas contra diecisiete mil cuarenta y dos (17.042) que aparecen en la base de datos del DANE, cabe resaltar que esta diferencia se constituye en uno de los graves problemas para el municipio puesto que se están manejando unos supuestos errados lo que significa el incumplimiento reiterado de las metas de atención a la población.

Esta diferencia se debe en gran medida a la población flotante de las instalaciones militares del Centro Nacional de Entrenamiento (CENAE – Tolemaida) y la Escuela de Formación de Soldados Profesionales (ESPRO), sin embargo aun así permanece sesgada puesto que esta población no aporta la diferencia de mujeres, niños y adolescentes que se puede observar al comparar las dos poblaciones.

Debido a que la población militar cuenta con su propio sistema de seguridad social y debido a que el acceso a esta información es restringido se trabajará estrictamente con la información suministrada por la oficina de SISBEN de Nilo, la cual es muy similar la detectada por el Plan de Intervenciones Colectivas (PIC)

Población del Municipio:	5.043
Población Sisbenizada Nivel 1:	2.031
Población Sisbenizada Nivel 2:	2.607
Población Sisbenizada Nivel 3:	405

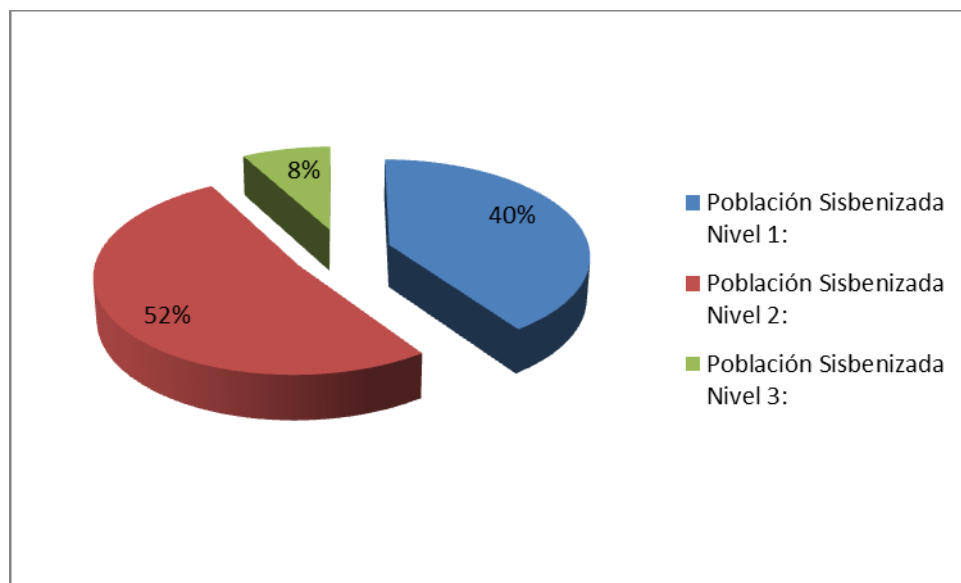

Fuente: SISBEN

Población del Municipio:	5.043
--------------------------	-------

Caprecom EPS	885
EPS Convida	2.520
Régimen Contributivo	1.638

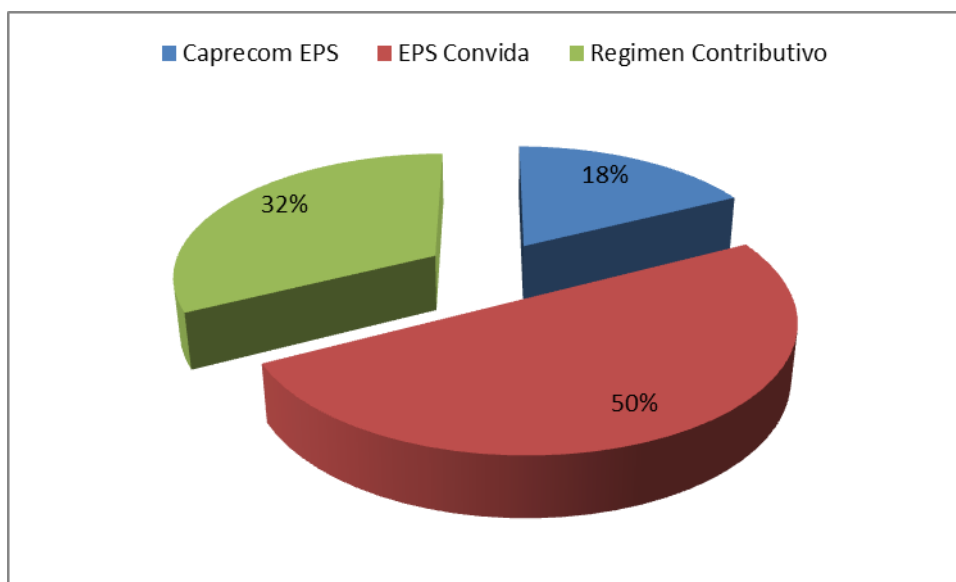

Fuente: SISBEN

Como puede observarse la población en Nilo está cubierta en salud al 100%, las diferencias que se presentan a este indicador están dadas por la entrada o salida del sistema debido a contrataciones o a migraciones, pero estas se ajustan en tiempo no mayor a dos (2) meses.

Gobern:	Gestión de la salud pública preventiva
Comun:	Embarazo en adolescentes
	Faltan brigadas de salud
	Enfermedades transmitidas por mosquitos
Progra:	Programas de promoción y prevención

El municipio a través del Plan de Intervenciones Colectivas, coordina el esfuerzo de diferentes entidades para la atención de la comunidad en actividades de

promoción y prevención obteniendo unos resultados satisfactorios en el mantenimiento de los indicadores dentro de los rangos esperados.

Por tal motivo se mantendrá el apoyo y control sobre la gestión de este plan con el fin de asegurar los resultados.

4.5 MI AMBIENTE, TU AMBIENTE, NUESTRO AMBIENTE

Objetivo:	Restablecer la relación armónica del ser humano con el ambiente y su entorno
Pilar:	Cundinamarca, territorio ambientalmente sostenible

La relación del nilense con el medio ambiente está marcada por las tradiciones que orientan las prácticas utilizadas para la explotación de los recursos naturales, la producción agropecuaria e incluso las actividades recreativas. Éstas deben modificarse para ser más amigables con el entorno y para constituirse en un ejemplo para el resto de las personas.

Gobern:	Gestión integral y gerencia en los servicios ambientales
	Gestión del riesgo
Comun:	No existe información sobre el impacto de la mina de carbón en el municipio
	Perdida de arborización de parque central
Progra:	El desarrollo urbano, como el aumento en la productividad agrícola y pecuaria, conserven el equilibrio y el respeto por los ecosistemas de manera tal que garanticen la habitabilidad de la tierra
	Diseño y puesta en marcha del sistema de gestión ambiental municipal

Veinte (20) productores agropecuarios del municipio utilizan practicas ambientales sostenibles para la producción. La meta es aumentar en un 40% (8) los productores que utilizan practicas ambientales sostenibles para la producción.

En la actualidad el diagnóstico del Sistema de Gestión Ambiental Municipal (SIGAM) no se encuentra actualizado por lo cual la meta es tenerlo en un 100% de diseño y puesto en marcha.

Gobern:	Gestión integral y gerencia en los servicios ambientales
	Gestión integral de bosques
Comun:	Mantenimiento y ampliación de las reservas forestales del municipio
	Reconocer la reserva privada de Mana Dulce
	Construir una línea contra fuego para prevenir los incendios que puedan afectar las reservas
	Contratar trabajos en las reservas con la comunidad
	Controlar eficazmente la tala de arboles
Progra:	Vivero municipal para abastecer los programas de reforestación, estimularé actividades con los grupos, entidades y comunidades la realización de campañas de reforestación donde las personas se reencuentren con su entorno

Aún cuando se han realizado trabajos de reforestación, es importante darles continuidad en su sostenibilidad, no tanto con la siembra de más arboles sino con la supervivencia de los que existen, por lo cual el equipo técnico de la UMATA trabajará con la comunidad en la detección, prevención y control de situaciones riesgosas para las reservas forestales del municipio, de igual manera se reconoce el trabajo que al respecto ha venido haciendo la reserva privada MANA DULCE y se les acompañará en las iniciativas que tengan para la mejora de la situación existente.

Gobern:	Gestión integral y gerencia en los servicios ambientales
	Aprovechamiento y gestión de residuos sólidos
Comun:	Falta de recolección veredal de basuras
	Falta programa de manejo de residuos solidos y reciclaje
Progra:	Proyecto piloto de reutilización de residuos sólidos, creando así la cultura del reciclaje

El municipio está recogiendo los residuos sólidos y los está depositando en un relleno autorizado en la ciudad de Girardot, dando con esto cumplimiento a la normatividad existente para la disposición de este tipo de materiales, sin embargo no cuenta con un programa de reciclaje que mejore la relación con el medio ambiente por lo cual se realizarán las gestiones pertinentes para ponerlo en marcha. Es importante extender la recolección a las veredas para evitar la contaminación y verificar las condiciones para la disposición de escombros.

Gobern:	Adaptación al cambio climático
	Recuperación, conservación y aprovechamiento de ecosistemas
Comun:	Inadecuado sacrificio de animales para consumo humano
	Pesca sin control
	Contaminación por galpones y marraneras
	Contaminación del rio Pagüey por ESPRO
Progra:	Procesos de producción más limpia, tendientes a evitar la contaminación de las fuentes de agua, promover la adecuada disposición de los desechos sólidos, estimular la disminución de las emisiones de partículas al aire, evitar las quemas y otras prácticas agresivas con la tierra

Es importante continuar y ampliar la vigilancia del impacto ambiental de la producción en el municipio con el fin de minimizarlo y de esta manera constituirse en ejemplo para otros municipios o regiones.

Gobern:	Adaptación al cambio climático
	Plan de adaptación
Comun:	Material de arrastre en las quebradas, daños durante las crecidas
	Problemas causados por las crecientes de las quebradas
Progra:	Comité Local para la Prevención y Atención de Desastres mediante la asignación de recursos disponibles para atender posibles eventualidades, desarrollo de actividades preventivas, de verificación y evaluación
	Construcción de obras de contención para evitar los desbordamientos del río Pagüey en el sector urbano
	Recuperación y conservación de la cuenca del río Sumapaz en el sector del municipio, pues Nilo debe ser ejemplo ambiental, no actuamos sólo en el beneficio propio o de nuestro entorno sino también de las demás comunidades por donde pasa el río Sumapaz, de esta manera podemos proyectar nuestra experiencia

El cambio climático, el abuso de los ecosistemas y el daño presente en diferentes zonas del municipio hacen que existan riesgos de incidentes naturales que pueden afectar a la comunidad por lo cual es necesario mantener activo y operativo el CLOPAD e intervenir en las zonas de riesgo como la rivera de los ríos Pagüey y Sumapaz, o sectores con riesgos de deslizamiento, inundaciones, incendios, etc.

Gobern:	Educación ambiental / producción limpia
Comun:	Falta cultura ambiental
Progra:	Realización de talleres de concientización ambiental a la población en

	general, donde se muestren los beneficios de mantener el equilibrio con el medio ambiente, de producir amigablemente y la responsabilidad de heredar un entorno habitable
	Jornadas de aseo y limpieza de áreas públicas con la participación de la comunidad

Con el fin de crear conciencia ambiental se realizarán talleres de concientización ambiental a la población en general, donde se muestren los beneficios de mantener el equilibrio con el medio ambiente, de producir amigablemente y la responsabilidad de heredar un entorno habitable. Se promoverán jornadas de aseo y limpieza de áreas públicas, con la participación de la comunidad y los funcionarios de la Alcaldía para dar ejemplo.

Gobern:	Calidad y cobertura en el agua y saneamiento básico
Comun:	Falta conciencia de la importancia de las fuentes hídricas
Progra:	Proyectos para la preservación, recuperación y conservación de la cuenca en general del río Pagüey, el cual es el eje hídrico del municipio

El agua es un motor de calidad de vida por lo tanto debemos promover la conservación del eje hídrico del municipio que es el río Pagüey.

Gobern:	Actualización del EOT
Comun:	Modificar el EOT para poder desarrollar proyectos de condominios

Con el fin de garantizar el desarrollo territorial del municipio es necesario actualizar el EOT, con el fin de orientar el uso de los territorios en actividades que les sean permitidas y que generen un impacto ambiental sostenible.

4.6 SECTOR AGROPECUARIO

Objetivo:	Restablecer la relación armónica del ser humano con el ambiente y su entorno
Pilar:	Economía rural: Cundinamarca agroalimentaria

El municipio cuenta con una fuerte presencia de producción agrícola, principalmente en su parte alta y pecuaria en la parte baja, la cual tiene una buena participación en la economía del municipio y en las fuentes de trabajo de las que disponen sus habitantes. Por esta razón es necesario mantener un buen nivel de intervención en el sector.

Gobern:	Cundinamarca dispensa alimentaria
	Competitividad de la producción agropecuaria
Comun:	Asesoría comercialización
Progra:	Asesoría para la comercialización de los productos, tendientes a asegurar su posicionamiento y competitividad en el mercado

En la actualidad el municipio tiene veinte (20) productores certificados en producción orgánica de acuerdo con la reglamentación Europea y americana, los cuales se están asesorando en comercialización debido a las características de su producto. El objetivo para este cuatrienio es incrementar en un 20% (4 productores) el número de productores orgánicos certificados para poder mejorar su competitividad.

Gobern:	Cundinamarca dispensa alimentaria
	Investigación aplicada al campo
Comun:	Mejoramiento genético
	Mejoramiento producción pecuaria

	Asistencia Técnica
Progra:	Asistencia técnica agropecuaria suministrada por el Municipio, con el fin de proporcionar los métodos y herramientas suficientes para un mejor desempeño en el desarrollo de su misión
	Mejoramiento de la producción bovina, porcina y ovina a través de programas de inseminación artificial

Se está realizando asistencia técnica agropecuaria a aproximadamente cuatrocientos (400) pequeños productores. La meta es aumentar en un 10% esta asistencia para lograr cuatrocientos cuarenta (440) beneficiados, cabe aclarar que la asistencia técnica no tiene relación directa con las visitas puesto que para dar soporte integral un productor puede requerir más de una visita.

Cien (100) pequeños productores bovinos han sido beneficiados con el programa de inseminación artificial, con lo cual se busca el mejoramiento de las especies productoras del municipio. El objetivo es aumentar en un 20% (20 productores) los beneficiarios de este programa.

Gobern:	Cundinamarca dispensa alimentaria
	Investigación y desarrollo en los conocimientos agrícolas
Comun:	Granja de fomento y desarrollo agropecuario
	Construcción de reservorios y riego
Progra:	Transferencia de tecnología y diversificación para mejorar el nivel de producción y vida del campesino
	Construcción de sistemas de riego sectorizados, aprovechando la capacidad hídrica de nuestro municipio

Se han dictado cincuenta (50) charlas técnicas y demostraciones de métodos en manejo de cultivos: cítricos, cacao, huertas caseras y biopreparados, con el fin de

que la comunidad cuente con herramientas que les permita incrementar la productividad. La meta es aumentarlas en un 30% (15 charlas).

En época de sequía los proyectos productivos se vuelven inviables debido a que no se cuenta con agua para riego o para los animales y esto trae como consecuencia enormes pérdidas. Para darle solución a este problema se pretende crear reservorios de agua en las fincas, que cuando no se necesiten puedan ser usados para la producción de peces evitando de esta manera los focos de crianza de los zancudos y por ende la propagación del dengue.

Gobern:	Cundinamarca dispensa alimentaria
	Encadenamientos y agregación de valor de la producción
Comun:	Fomento proyectos productivos
Progra:	Conformación de cadenas productivas a nivel rural y urbano, acorde a la vocación productiva del sector, con el fin de generar auto empleo que genere sentido de pertenencia y deseo por alcanzar un mejor nivel de vida, reimplantando la cultura del trabajo

La cadena productiva del cacao se encuentra en operación brindando buenos resultados a quienes participan en ella. El objetivo es reforzarla para alcanzar el nivel de transformación del producto con lo cual se incrementa el valor agregado en el municipio.

Gobern:	Cundinamarca dispensa alimentaria
	Ampliar / diversificar mercado interno
Comun:	Fomento proyectos productivos
Progra:	Consecución de alevinos con el fin de incrementar la piscicultura e incentivar así la producción, tanto comercial como artesanal, en las familias nilenses

	Avicultura mediante programas de cría y producción de aves de corral
--	--

Para incentivar la producción piscícola en el municipio es conveniente implementar parcelas demostrativas donde se pueda brindar capacitación a los interesados, de igual manera, y aprovechando los reservorios para riego, acompañar pequeños proyectos de producción. En el caso de la avicultura también es una buena estrategia la implementación de parcelas demostrativas.

Gobern:	Cundinamarca dispensa alimentaria
	Esquemas de gestión del riesgo y mejorar condiciones de inversión en el campo
Comun:	Apicultura
	Convenios federación de cafeteros
	Construcción de reservorios y riego
	Trapiche comunitario
Progra:	Convenios entre el Municipio y la Federación de Cafeteros, para continuar reactivando la producción y renovación de cafetales y proyectos en general que beneficien el sector cafetero del Municipio
	Reactivación, e implementación del cultivo del cacao, suministrando el apoyo necesario en tecnología y nuevas especies
	Cultivo de la caña de azúcar y gestionar la construcción de un trapiche comunitario para su procesamiento en los sectores aptos para esa actividad

En el proceso de renovación cafetera se beneficiaron 55 familias que tenían cafetales envejecidos. La meta es extender este programa en un 20% (11 familias).

4.7 CONECTANDO A LA GENTE

Objetivo:	Ser competitivos y sustentables a partir de potencialidades, articulación regional gestión del conocimiento, innovación productiva y social
Pilar:	Movilidad y modernización de la malla vial

El municipio de Nilo se encuentra ubicado a 15 Km de la vía Panamericana en el sector entre Melgar y Girardot, por la ruta Agua de Dios – Tocaima a 25 Km de la vía que comunica a este municipio con Bogotá, de igual manera tiene acceso a otras vías alternas como la de Pueblo Nuevo – Tibacuy – Silvania o Pueblo Nuevo – Viotá, sin embargo debido al mal estado de éstas y al deterioro de la que la une con la Panamericana, amenaza con quedarse aislado.

Gobern:	Sistema multimodal de transito y transporte
Comun:	Empresas de transporte público abusivas
	Empresas de transporte público no entran a la vereda
Progra:	Empresas de transporte de carácter municipal e intermunicipal que puedan ejercer su labor en pro del desarrollo y bienestar de la comunidad

Por la ubicación geográfica y las características del territorio, Nilo cuenta con el servicio de dos (2) empresas de transporte intermunicipal, COOTRANSFUSA y COOTRANS GIRARDOT; una (1) de transporte mixto, AUTOS NILO; y otra de servicio interno, TRANSPAGUEY. Las tres primeras cuentan con horarios, rutas y tarifas preestablecidos, mientras la última trabaja a demanda teniendo un elevado nivel de quejas por el mal servicio prestado, el abuso en los cobros y la actitud con los clientes.

La administración realizará un control sobre las actividades de estas empresas y su relación con la comunidad.

Gobern:	Construcción y mantenimiento malla vial secundaria y terciaria
Comun:	Mantenimientos preventivos, reconstructivos o construcción de las vías veredales
	Involucrar a la comunidad en el cuidado y mantenimiento de las vías
Progra:	Adecuación de las vías de acceso e internas de los Barrios
	Mejoramiento y mantenimiento de las vías veredales, incluyendo limpieza de zonas aledañas y alcantarillas
	Apertura de carreteables
	Realización de las obras de arte y estabilización prioritarias en la malla vial rural
	Mantenimiento de la malla vial urbana, Inspección de Pueblo Nuevo e Inspección de la Esmeralda
	Obras de adecuación y encintado de la vía Pueblo Nuevo – Batavia – Balunda
	Adecuación de la vía El Silencio – Belén, en la Vereda Malachí.
	Apertura de la vía en la parte baja de la vereda Las Margaritas
	Terminación y adecuación de la vía San Luis – La Fragua por el sector de Cariaga
	Pavimentación de la carretera que de Nilo conduce a Pueblo Nuevo por el sector de Pajas Blancas
	Pavimentación de la vía Nilo – Agua de Dios en concordancia con los Municipios de Ricaurte y Agua de Dios

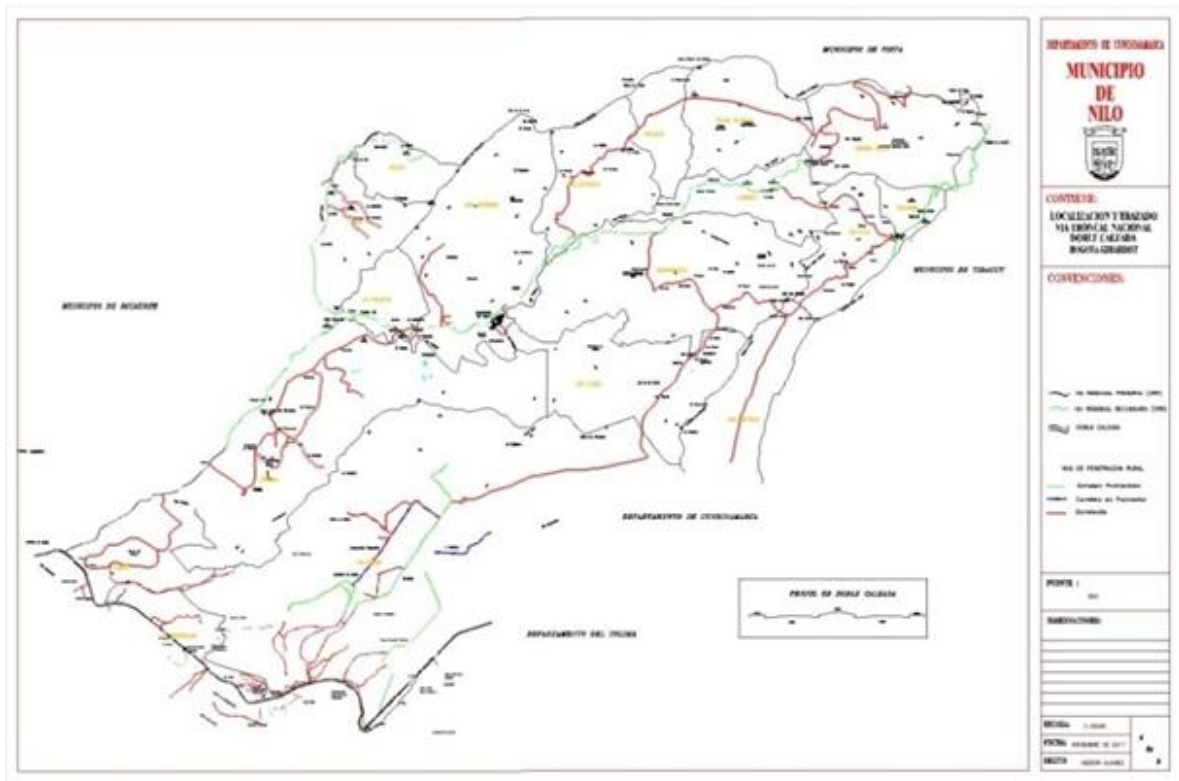

KM	PAVIMENTOS	AFIRMADOS	CONFORMADOS
KM EN BUEN ESTADO	51,5	167	167
KM A INTERVENIR	29	91,7	0
A PROYECTAR	PAVIMENTOS	AFIRMADOS	CONFORMADOS
KILOMETROS	7	12	12

El municipio de Nilo cuenta con 167 Km de vías, de las cuales 51,5 están pavimentadas, requieren intervención 91,7 Km de afirmado y 29 Km por pavimentar. Adicionalmente se tiene proyectada la construcción de 12 Km nuevos de vías y la pavimentación de 7.

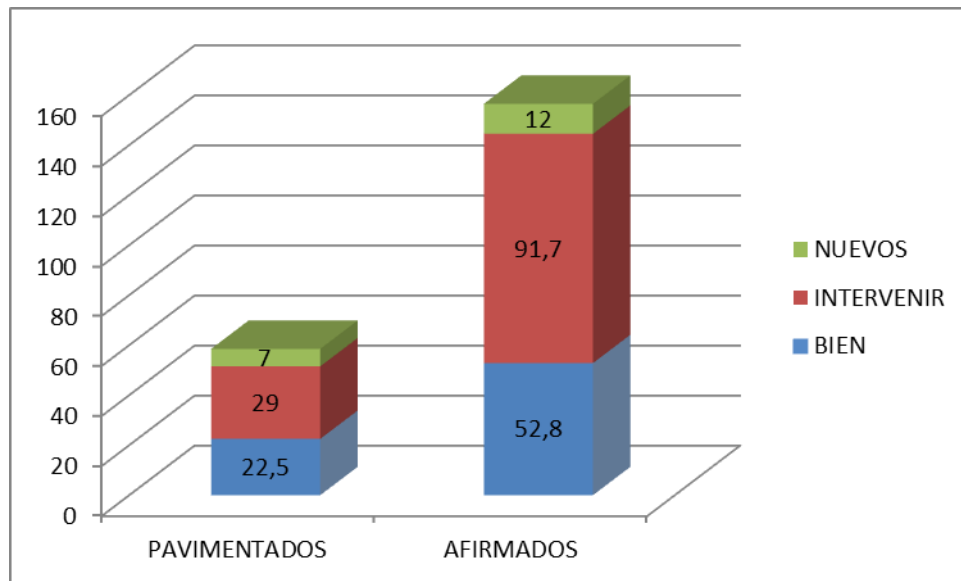

4.8 GOBIERNO CON PROYECCIÓN SOCIAL

Objetivo:	Garantizar gerencia efectiva para resultados del desarrollo con intervenciones transectoriales
Pilar:	Fortalecimiento de la institucionalidad para la gobernabilidad

Este es el eje de la administración municipal por lo cual se expresa como lema de la misma debido a que de este depende que se puedan lograr los objetivos propuestos en cada una de las estrategias.

Gobern:	Mejoramiento del desempeño institucional
	Gobernabilidad y gobernanza
Comun:	Desconexión entre la realidad de las veredas y la administración municipal
Progra:	Consejos Comunales en las diferentes veredas del municipio, con el fin de acercar la administración a las comunidades

La administración se debe a la comunidad y la mejor forma de conocer sus necesidades es facilitando su acceso por esto en el desarrollo de las mesas de planeación municipal se realizaron en ocho (8) veredas y centros poblados de tal manera que en cada uno se reuniera el grupo de veredas más próximo, debido a que el resultado fue muy bueno se repetirá esta experiencia semestralmente para presentar el avance de la gestión y obtener nuevas inquietudes de la comunidad.

Gobern:	Mejoramiento del desempeño institucional
	Calidad para la institucionalidad
Comun:	Deficiencias en la atención al público
Progra:	Administración abierta, en contacto con la comunidad, donde se destaque el trato amable, la perspectiva humana y por lo tanto la calidad de la atención y el servicio

El empleado de la alcaldía se debe a la ciudadanía pues esta es la razón de que exista su cargo, por ende debe ser tratado como un cliente en todo el sentido de la palabra, para que esto se cumpla se realizaron capacitaciones en servicio al cliente y un control sobre su comportamiento.

Gobern:	Mejoramiento del desempeño institucional
	Control interno
Comun:	Falta de control de los contratos
	No existen índices, indicadores, estadísticas o diagnósticos de conocimiento público
	Beneficiarios de programas sociales que no los necesitan
	Infraestructura del municipio con uso diferente a su destinación (telecom, salón comunal, finca desplazados, plaza de mercado)
Progra:	Evaluación y seguimiento permanente a la gestión de la administración

El municipio cuenta con una Oficina Asesora de Control Interno y Planeación que desde la implementación del MECI propone planes de mejoramiento para las situaciones encontradas en la administración y vigila que se lleven a cabo.

Gobern:	Mejoramiento del desempeño institucional
	Seguimiento, evaluación y monitoreo
Progra:	Rendición de cuentas en el Municipio por parte tanto de la Alcaldía como de todos los funcionarios pertenecientes a la Administración Municipal

Todos los funcionarios de la administración y los contratistas estarán en permanente disposición para brindar la información que el gobierno municipal, el concejo o los ciudadanos les requieran y presentarán periódicamente sus respectivos informes de gestión donde deberán plasmar el punto de partida y la evolución que han tenido las situaciones a su cargo.

Gobern:	Mejoramiento del desempeño institucional
	Información al alcance de todos
Comun:	Falta de conocimiento acerca de las políticas tributarias del municipio

En este momento se encuentra sistematizada: la Contabilidad, el Presupuesto y el Impuesto Predial y en proceso el impuesto de Industria y Comercio. El objetivo es terminar de Implementar el sistema de Industria y Comercio para lo cual es necesario revisar información con SINFA y actualizando constantemente esta base

El Estatuto de Rentas Publicado en la WEB no es muy claro para el contribuyente por lo tanto es importante la Consolidación del Estatuto de Rentas del Municipio o para lograr un mejor resultado elaborar un nuevo Estatuto de Rentas que unifique

la normatividad existente y actualice los valores a través de Unidad de Valor Tributario (UVT)

Gobern:	Mejoramiento del desempeño institucional
	Sistemas únicos de información
Comun:	No existe facilidad para la consulta y pago de impuestos

Impuesto Predial Código de Barras para pago en Bancos Locales y Nacionales de tal manera que se pueda consultar estado de cuenta predial por año desde cualquier lugar para esto se debe diseñar la pagina WEB para realizar consulta por código catastral – propietario y se obtenga el estado de cuenta del impuesto predial

Impuesto de Industria y Comercio Pago por consignación en la pagina se pueda descargar un liquidador Impuesto de Industria y Comercio en Excel que se imprima como formulario oficial por internet para implementarlo en la pagina WEB con numero de la consignación y código interno identifique la solicitud y en XX horas se emite el Certificado Automáticamente con código para verificación de la autenticidad de la certificación

Pagos Electrónicos Nomina y Proveedores donde se identifiquen los Ingresos del Municipio mediante un convenio bancario de recaudo empresarial que permita la identificación con códigos internos para código de Barras.

TABLA DE CUADROS

Cuadro 1. Cronograma de evolución del plan de desarrollo	9
Cuadro 2. COMPARATIVO ENTRE LOS VALORES DE POBLACIÓN DEL DANE, EL SISBEN Y EL PIC.....	16
Cuadro 3. Indicadores NBI.....	17
Cuadro 4. Articulación planes de gobierno gobernador - alcalde	29
Cuadro 5. Aportes comunidad "Por una familia con proyección social"	30
Cuadro 6: Aportes comunidad "Un techo un hogar"	31
Cuadro 7: Aportes comunidad "Educación al alcance de todos"	33
Cuadro 8: Aportes comunidad "Educación al alcance de todos"	34
Cuadro 9: Aportes comunidad "Mi ambiente, tu ambiente nuestro ambiente"	35
Cuadro 10: Aportes comunidad "Sector agropecuario".....	36
Cuadro 11: Aportes comunidad "Conectando a la gente"	37
Cuadro 12: Aportes comunidad "Un gobierno con proyección social"	38
Cuadro 13: Aportes comunidad encuestas a infancia y adolescencia	41
Cuadro 14: SIFILIS CONGENITA EN NILO.....	47
Cuadro 15: MORBILIDAD EN MENORES DE 5 AÑOS 2006	62
Cuadro 16: MORBILIDAD EN MENORES DE 5 AÑOS 2007	64
Cuadro 17: MORBILIDAD EN MENORES DE 5 AÑOS 2008	65
Cuadro 18: MORBILIDAD EN MENORES DE 5 AÑOS 2009	66
Cuadro 19: COMPORTAMIENTO DE LA VIVIENDA EN NILO	142
Cuadro 20: EVOLUCION DE LA COBERTURA DE ACUEDUCTO EN NILO	147

TABLA DE FIGURAS

Grafico 1 MORTALIDAD MATERNA	44
Grafico 2: CONTROL PRENATAL	45
Grafico 3: TRATAMIENTO A GESTANTES DIAGNOSTICADAS CON SÍFILIS	46
Grafico 4: TASA DE MORTALIDAD INFANTIL NACIONAL	48
Grafico 5: TASA DE MORTALIDAD DE MENORES DE 1 AÑO EN NILO.....	49
Grafico 6: TASA DE MORTALIDAD DE 0 A 5 AÑOS	50
Grafico 7: VALORACIONES POR DESNUTRICIÓN DE 0 A 5 AÑOS.....	51
Grafico 8: ASISTENCIA CONTROLES DE CRECIMIENTO Y DESARROLLO ENTRE LOS 0 Y LOS 5 AÑOS.....	52
Grafico 9: BAJO PESO AL NACER	53
Grafico 10: COBERTURA DE INMUNIZACIÓN CONTRA BCG EN MENORES DE 1 AÑO	54
Grafico 11: INMUNIZACIÓN CONTRA EL POLIO EN MENORES DE 1 AÑO	55
Grafico 12: COBERTURA DE INMUNIZACIÓN CONTRA DPT EN MENORES DE 1 AÑO.....	56
Grafico 13: COBERTURA DE INMUNIZACIÓN CONTRA HEPATITIS B EN MENORES DE 1 AÑO.....	57
Grafico 14: COBERTURAS DE VACUNACIÓN CON ROTAVIRUS EN MENORES DE 1 AÑO	58
Grafico 15: COBERTURA DE VACUNACIÓN CON TRIPLE VIRAL EN MENORES DE 1 AÑO	59
Grafico 16: COBERTURA DE VACUNACIÓN CO INFLUENZA EN MENORES DE 1 AÑO	60
Grafico 17: MORBILIDAD EN MENORES DE 5 AÑOS 2006	62

Grafico 18: MORBILIDAD EN MENORES DE 5 AÑOS 2007	63
Grafico 19: MORBILIDAD EN MENORES DE 5 AÑOS 2008	65
Grafico 20: MORBILIDAD EN MENORES DE 5 AÑOS 2009	66
Grafico 21: MORBILIDAD EN MENORES DE 5 AÑOS 2010	67
Grafico 22: TASA DE MORBILIDAD POR EDA EN MENORES DE 5 AÑOS.....	68
Grafico 23: TASA DE MORBILIDAD POR IRA EN MENORES DE 5 AÑOS	69
Grafico 24: CONTROLES DE CRECIMIENTO Y DESARROLLO EN MENORES DE 5 AÑOS.....	70
Grafico 25: CONTROLES DE CRECIMIENTO Y DESARROLLO EN MENORES DE 10 AÑOS.....	71
Grafico 26: VINCULACIÓN A PROGRAMAS DE EDUCACIÓN INICIAL	72
Grafico 27: TASA DE COBERTURA EN EDUCACION BÁSICA	73
Grafico 28: MENORES DE 5 AÑOS DECLARADOS EN SITUACIÓN DE ADOPTABILIDAD	74
Grafico 29: ADOPCIONES DE NIÑOS MENORES DE 5 AÑOS	75
Grafico 30: NIÑOS Y NIÑAS EN SITUACIÓN DE CALLE	76
Grafico 31: DENUNCIAS DE CASOS DE MALTRATO EN MENORES DE 5 AÑOS	77
Grafico 32: ABUSO SEXUAL EN MENORES DE 5 AÑOS.....	78
Grafico 33: DESPLAZAMIENTO POR LA VIOLENCIA EN MENORES DE 5 AÑOS	79
Grafico 34: INFORMES PERICIALES EN MENORES DE 17 AÑOS	79
Grafico 35: VALORACIONES POR MALTRATO INFANTIL	80
Grafico 36: REGISTRO DE NIÑOS MENORES DE 1 AÑO.....	82
Grafico 37: PARTICIPACIÓN DE MENORES DE 5 AÑOS EN PROGRAMAS DE RECREACIÓN Y DEPORTE	83
Grafico 38: PARTICIPACIÓN DE MENORES DE 5 AÑOS EN PROGRAMAS LÚDICOS Y CULTURALES.....	84
Grafico 39: EMBARAZOS EN ADOLESCENTES	87
Grafico 40: TASA DE MORTALIDAD POR CAUSAS NO NATURALES	92

Grafico 41: COBERTURA ESCOLAR PARA EDUCACION BASICA.....	95
Grafico 42: TASA DE COBERTURA EDUCACIÓN MEDIA	96
Grafico 43: TASA DE DESERCIÓN ESCOLAR.....	97
Grafico 44: TASA DE REPITENCIA EN EDUCACIÓN BÁSICA PRIMARIA.....	98
Grafico 45: TASA DE REPITENCIA EN EDUCACIÓN BÁSICA SECUNDARIA....	99
Grafico 46: TASA DE REPITENCIA EN EDUCACIÓN MEDIA.....	100
Grafico 47: RESULTADOS PRUEBAS DEL SABER GRADO 5º - NATURALES	101
Grafico 48: RESULTADOS PRUEBAS DEL SABER GRADO 5º - MATEMÁTICAS	101
Grafico 49: RESULTADOS PRUEBAS DEL SABER GRADO 9º - NATURALES	102
Grafico 50: RESULTADOS PRUEBAS DEL SABER GRADO 9º - LENGUAJE...	103
Grafico 51: PUNTAJE PROMEDIO EN LA PRUEBAS ICFES.....	104
Grafico 52: ASISTENCIA A BIBLIOTECA DE 5 A 17 AÑOS	105
Grafico 53: PORCENTAJE DE MATRICULADOS EN PROGRAMAS ARTISTICOS, LUDICOS O CULTURALES ENTRE LOS MENORES DE 17 AÑOS	106
Grafico 54: ORIENTACIÓN EN EDUCACIÓN SEXUAL Y REPRODUCTIVA EN LA POBLACIÓN DE 6 A 17 AÑOS.....	107
Grafico 55: GOBIENOS ESCOLARES	108
Grafico 56: SITUACIÓN DE ADOPTABILIDAD ENTRE 6 Y 11 AÑOS.....	109
Grafico 57: SITUACIÓN DE ADOPTABILIDAD ENTRE 12 Y 17 AÑOS.....	110
Grafico 58: SITUACIÓN DE ADOPTABILIDAD EN MENORES DE 17 AÑOS	111
Grafico 59: ADOPTADOS DE 6 A 11 AÑOS.....	112
Grafico 60: ADOPTADOS DE 12 A 17 AÑOS.....	112
Grafico 61: ADOPTADOS MENORES DE 17 AÑOS.....	113
Grafico 62: MALTRATO ENTRE 6 Y 11 AÑOS	114
Grafico 63: MALTRATO ENTRE 12 Y 17 AÑOS	115
Grafico 64: MALTRATO EN MENORES DE 17 AÑOS.....	116
Grafico 65: ABUSO SEXUAL ENTRE 6 Y 11 AÑOS	117
Grafico 66: ABUSO SEXUAL ENTRE 12 Y 17 AÑOS	118
Grafico 67: ABUSO SEXUAL EN MENORES DE 17 AÑOS.....	119

Grafico 68: VALORACIÓN POR DESNUTRICIÓN CRÓNICA ENTRE 6 Y 11 AÑOS.....	120
Grafico 69: VALORACIÓN POR DESNUTRICIÓN CRONICA ENTRE 12 Y 17 AÑOS.....	121
Grafico 70: VALORACIÓN POR DESNUTRICIÓN CRÓNICA EN MENORES DE 17 AÑOS.....	122
Grafico 71: VALORACIÓN CON DESNUTRICIÓN GLOBAL EN MENORES DE 17 AÑOS.....	123
Grafico 72: VALORACIÓN DESNUTRICIÓN AGUGA EN MENORES DE 17 AÑOS	124
Grafico 73: INFORMES SEXOLOGICOS ENTRE 6 Y 11 AÑOS.....	125
Grafico 74: INFORMES SEXOLOGICOS ENTRE 12 Y 17 AÑOS.....	126
Grafico 75: INFORMES SEXOLOGICOS EN MENORES DE 17 AÑOS	127
Grafico 76: VALORACIONES POR MALTRATO ENTRE 6 Y 11 AÑOS	128
Grafico 77: POBLACIÓN DE 6 A 11 AÑOS MATRICULADOS O INSCRITOS EN PROGRAMAS DE RECREACIÓN Y DEPORTE	131
Grafico 78: ADOLESCENTES DE 12 A 17 AÑOS MATRICULADOS O INSCRITOS EN PROGRAMAS DE RECREACIÓN Y DEPORTE	132
Grafico 79: NIÑOS, NIÑAS Y ADOLESCENTES DE 5 A 17 AÑOS MATRICULADOS O INSCRITOS EN PROGRAMAS DE RECREACIÓN Y DEPORTE.....	133
Grafico 80: NIÑOS, NIÑAS ENTRE 6 A 11 AÑOS INSCRITOS O MATRICULADOS EN PROGRAMAS ARTÍSTICOS, LÚDICOS O CULTURALES	134
Grafico 81: ADOLESCENTES ENTRE 12 A 17 AÑOS INSCRITOS O MATRICULADOS EN PROGRAMAS ARTÍSTICOS, LÚDICOS O CULTURALES	135
Grafico 82: NIÑOS, NIÑAS Y ADOLESCENTES ENTRE 0 Y 17 AÑOS, INSCRITOS O MATRICULADOS EN PROGRAMAS ARTÍSTICOS, LÚDICOS O CULTURALES	136

Grafico 83: MENORES DE 5 AÑOS DESPLAZADOS POR LA VIOLENCIA.....	138
Grafico 84: DESPLAZADOS ENTRE 6 Y 11 AÑOS	138
Grafico 85: DESPLAZADOS ENTRE 12 Y 17 AÑOS	139
Grafico 86: COMPORTAMIENTO DE LA VIVIENDA EN EL MUNICIPIO DE NILO	141
Grafico 87: NECESIDADES DE VIVIENDA URBANA Y SOLUCIÓN PROYECTADA.....	142
Grafico 88: NECESIDADES DE MEJORAMIENTO DE VIVIENDA Y SOLUCION PROYECTADA.....	144
Grafico 89: CASA CON ACUEDUCTO EN EL MUNICIPIO DE NILO.....	145
Grafico 90: RELACIÓN ENTRE LAS VIVIENDAS CONSTRUIDAS Y LAS QUE TIENEN SERVICIO DE ACUEDUCTO.....	146
Grafico 91: VIVIENDA CON AGUA POTABLE	147

TABLA DE ILUSTRACIONES

Ilustración 1: UBICACIÓN GEOGRAFICA DE NILO.....	11
Ilustración 2: MAPA POLÍTICO DE NILO	12